POR QUE DE TODA ESPAÑA MUCHOS HOMBRES FUE CASTILLA VACIA

La Voz de Castilla

AÑO I.- NÚM. 61 · Redacción y Talleres: Santa Cruz, 2 · BURGOS, DOMINGO, 11 DE NOVIEMBRE DE 1945 · Teléfono 2158 · Apartado 153 · PRECIO: 25 CTS.

HEMEROTECA MUNICIPAL MADRID

LOS INGLESES BOMBARDEAN SURABAYA

LA CASA DE MIRANDA VA A SER AMPLIADA POR CUENTA DEL ESTADO

Ascensos militares y proyectos de obras aprobados por el Gobierno

REFERENCIA DEL ULTIMO CONSEJO DE MINISTROS PRESIDIDO POR EL CAUDILLO

MADRID, 10. — En la Subsecretaría de Educación Popular se ha facilitado la siguiente referencia de lo tratado en el Consejo de Ministros celebrado bajo la presidente de Su Excelencia el Jefe del Estado: Vicepresidencia del Gobierno.— Decreto sobre tramitación de los procedimientos incoados con motivo de accidentes ferroviarios. Decreto por el que se eleva a propuesta del Instituto Nacional de Industria, voto del Consejo de Administración de la compañía mercantil anónima "Iberia", de líneas aéreas, a don José María Aymat Mateo. Recurso de agravio.

Asuntos Exteriores. — Informe sobre la situación internacional y política exterior.

Acuerdos sobre repatriación voluntaria de españoles que se encuentran en el extranjero.

Decreto sobre distribución del crédito concedido por el decreto de marzo para la intensificación del intercambio cultural de España.

Gobernación. — Expediente de segregación del poblado "El Pozo español", del término municipal de Alcañar (Tarragona), y su agregación al de San Carlos de la Rápita, de segregación de parte del término municipal de Museros y su agregación al de Emperador y fijación de la línea jurisdiccional entre los términos municipales de Alicún de Ortega y dehesas de Guadix (Granada).

Proyecto de instrucción general y reglamento para el orden interior de los asilos-hospitales de incurables de la Beneficencia general del Estado.

Acuerdos del Consejo por los que se aprueban proyectos de obras en pueblos adoptados por un importe de 27.724.000 pesetas, 28 céntimos.

Acuerdo por el que se condona la multa de 50.000 pesetas impuesta a don Eduardo Gadea Ivorra, como representante de la empresa de cabotaje "Aitana", de Alicante.

Ejército. — Decretos por los que se asciende a inspector médico de primera clase al segunda don Antonio Valero Navarro y a inspector médico segunda al coronel médico don Luis Gabarda Sitjar.

Decreto nombrando inspector general de los servicios de Sanidad militar del Ejército, con carácter honorífico, al inspector médico de primera clase, en situación de reserva, don Mariano Gómez Ulla.

Expedientes de trámite.

Marina. — Decreto por el que se autoriza la permuta del edificio que ocupa la comandancia de Marina de Santa Cruz de Tenerife por otro construído por el Cabildo insular de aquella ciudad.

Aire. — Decreto disponiendo que la actual dirección de Infraestructura se denomine en lo sucesivo dirección general de Aeropuertos.

Expedientes de trámite.

Educación Nacional. — Decreto por el que se organiza en Santander la Universidad internacional "Menéndez Pelayo" dependiente del Consejo Superior de Investigaciones Científicas.

Decreto por el que se crea el Colegio mayor "Fernando el Católico" en la Universidad de Zaragoza.

Acuerdos del Consejo por los que se aprueban obras de ampliación en la Escuela de Ingenieros de Montes de Madrid, Hospital Clínico de Granada, Facultad de Ciencias de Murcia, Casa de Miranda, de Burgos y construcción de grupos escolares en Altea, Alicante, Brafim, Tarragona, Valoria la Buena, Valladolid y Benavente, Zamora.

Obras Públicas. — Proyecto de ley sobre reforma de la Mancomunidad de los canales del Taibilla.

Proyecto de ley sobre modificación de la plantilla del Cuerpo de Interventores del Estado en la explotación de ferrocarriles.

Proyecto de ley sobre modificación del Cuerpo de delineantes de Obras Públicas.

Decreto por el que se dispone el rescato por el Estado de la concesión del puerto de Tapia.

Decreto por el que se nombra delegado del Gobierno en la Confederación Hidrográfica del Duero a don Dionisio Martínez Sanz.

Decreto por el que se nombra presidente del Consejo de Obras Públicas a don Ignacio Merello.

Decreto por el que se nombra comisario de material ferroviario a don José Salgado Muro.

Expediente sobre comisión de encauzamiento del Guadalfeo y riegos de Motril y Salobreñas.

Trabajo. — Decreto por el que se declaran urgentes algunos proyectos aprobados por el Instituto Nacional de la Vivienda.

LAS RELACIONES COMERCIALES HISPANO BRITANICAS, INMEJORABLES

Muchos países tomarán parte en la feria de muestras de Valencia

Nuevo consejero de asuntos económicos del Brasil para España

BARCELONA, 10. — Recientemente ha regresado de un viaje a Londres el presidente de la Cámara de Comercio británica en España, Mr. Royston St. Noble. El señor Noble ha declarado que, durante su estancia en Londres, se puso en contacto con numerosos fabricantes ingleses interesados en el mercado español. Asimismo, ha puesto de relieve el número de demandas que se reciben en la Cámara británica por parte de comerciantes españoles. Todo lo cual, a su juicio, ha de redundar en una intensificación del intercambio económico de los dos países. A este respecto, el presidente de la Cámara británica llama la atención de los importadores españoles sobre el hecho de que los fabricantes ingleses están recibiendo numerosos pedidos de todas las partes del mundo, lo que les obliga a ofrecer plazos de entrega muy dilatados. A continuación, Mr. Noble ha subrayado el auge adquirido en estos últimos tiempos por la Cámara de Comercio británica en España, que cuenta ya con más de 1.300 socios, en su mayoría de Barcelona y Madrid, y cuyas actividades se están incrementando de forma que superan en mucho a lo previsto.

A principios del próximo año, saldrá una revista mensual de la Corporación, que se titulará "British Chamber of Comerce Journal" y contará con la colaboración del Departamento de Publicidad del Gobierno de S. M. británica, que enviará artículos de actualidad referentes a los adelantos de la industria inglesa. Con referencia a la Feria Internacional de Muestras de Barcelona, declaró que la Cámara está muy interesada en conseguir la participación del Reino Unido en dicho certamen y que, en la actualidad, encaminó sus trabajos a que la industria británica ocupe el lugar que le corresponde en la gran manifestación de junio de 1946.

Finalmente, Mr. Noble dice que ha llegado a Barcelona el nuevo secretario de la Cámara, Mr. Henry Leman, que es coronel del ejército británico y ha participado activamente en las dos últimas guerras mundiales, siendo persona de mucha experiencia en asuntos de comercio exterior. — Cifra.

VARIOS PAISES ACUDIRAN A LA XXIV FERIA DE MUESTRAS DE VALENCIA

VALENCIA, 10. — La XXIV Feria Muestrario Internacional de Valencia se celebrará del 10 al 25 de mayo próximo, se prevé una magnífica concurrencia de productos de toda España, así como interesantísimas y abundantes aportaciones de los países extranjeros, ya que la mayor dificultad planteada en años anteriores fué la escasez del transporte, en la actualidad muy mejorada y aumentada. — Cifra.

EL NUEVO CONSEJERO DE ASUNTOS ECONOMICOS DEL BRASIL, LLEGA A ESPAÑA

MADRID, 10. — Ha llegado de París el nuevo consejero de Asuntos Económicos de la Embajada del Brasil, don Oswaldo Orico, que es una de las más representativas figuras literarias de su patria. Pertenece a la Academia brasileña de Letras, a la de Ciencias de Lisboa y a otras varias instituciones de prestigio internacional. Numerosas de sus obras han sido traducidas al francés, inglés y castellano.

Respecto a las relaciones económicas entre España y su país, ha manifestado que se hace necesario buscar soluciones adecuadas a los múltiples problemas creados por la guerra. A pesar de estas dificultades, el Brasil importó de España en 1944, mercancías por valor de 22.698.359 pesetas oro, mientras que la cifra en 1939 fué de pesetas 6.420.643.

Ambas naciones buscan restablecer lo más pronto posible la normalidad de su intercambio comercial, para lo cual se ha instalado en la Embajada de Brasil, en Madrid, los servicios económicos oportunos, y en Barcelona una oficina de propaganda e información. Respecto al punto de vista cultural ha manifestado que España, maestra y sembradora de pueblos, siempre nos ha interesado como una de las cunas de la civilización contemporánea. Y si nuestra voluntad es fundamentalmente americana, nuestra formación histórica es ibérica.

Por ello, no nos apartamos de nuestros parientes y buscamos orientarnas inspirados en la tradición. Siendo como es uno de los luceros del mundo ibérico, España participa de nuestro proceso histórico y aun recientemente, uno de los más vigorosos poetas sociólogos brasileños, Cassiano Ricardo, trajo a la luz documentos demostrativos de la contribución de los españoles en la obra del desembravecimiento de nuestros sertones, capítulo realista de una política de expansión colonial incorporada al programa del gobierno brasileño.

Por último, el Sr. Orico ha anunciado su intención de visitar el archivo de Simancas para estudiar las glorias comunes a la historia iberoamericana. — Cifra.

DISTURBIOS Y DETENCIONES EN BUCAREST

LA VISITA DE ETEHRIDGE A MOSCU PRELUDIO DE UN CONTACTO RUSO-YANKI EN EL PROBLEMA BALCANICO

Es inminente el reconocimiento del gobierno albanés por Inglaterra

BUCAREST, 10. — El número de muertos en las manifestaciones políticas celebradas en esta capital el jueves pasado, pasa de diez, a pesar de que el comunicado oficial del Gobierno no daba ningún detalle de los incidentes. Algunos miembros de los partidos dirigidos por el doctor Maniu y Bratianu, han sido detenidos.—Efe.

SE DESCONOCEN EN LONDRES LOS RECIENTES DISTURBIOS DE BUCAREST

LONDRES, 10. — En la capital británica se desconocen oficialmente los recientes disturbios ocurridos en Bucarest. Un comentarista oficial británico ha manifestado a los periodistas que las noticias oficiales recibidas en Londres sólo relataron una "manifestación ordenada y alegre, y hasta un poco carnavalesca". Efe.

LA VISITA DE ETEHRIDGE A MOSCU ES EL PRIMER CONTACTO RUSO-YANQUI A PROPOSITO DE LOS BALCANES

LONDRES, 10. — La repentina visita a Moscú del enviado especial de los Estados Unidos a Bulgaria. Mark Etehridge, se considera en los círculos bien informados de Londres que es debida a su deseo de exponer sus puntos de vista acerca de la situación interna búlgara ante el comisario de Asuntos Exteriores, Molotov, perfectamente enterado de las elecciones generales en Bulgaria, según anuncia la agencia Reuter.

Las elecciones se celebrarán el domingo, 18 del corriente, y no se conocen referencias de las impresiones de Ethridge durante su visita a Bulgaria, pero se cree que está en situación de dar al Gobierno soviético un informe relativo a la campaña electoral, cuyo resultado determinará si los Estados Unidos y Gran Bretaña reconocerán al Gobierno búlgaro o no.

La visita de Etheridge a Molotov será el primer contacto establecido entre Norteamérica y Rusia en relación con los problemas de los Balcanes, desde el fracaso del Consejo de ministros de Relaciones Exteriores en Londres, por lo que se considera aquí que su visita tiene gran importancia.—Efe.

ES INMINENTE EL RECONOCIMIENTO BRITANICO DEL GOBIERNO ALBANES DE HOXA

LONDRES, 10. — El reconocimiento del Gobierno albanés del general Hoxa por parte de Gran Bretaña es inminente, según los círculos diplomáticos de Londres. Se espera que en fecha inmediata facilite una nota el jefe de la misión militar inglesa en Albania, anunciando el reconocimiento una vez que se hayan obtenido garantías satisfactorias respecto a la imparcialidad de las elecciones. Los citados círculos añaden que aunque los miembros más destacados del general Hoxa son comunistas, el actual Gabinete ha surgido sin ninguna influencia exterior. Por otra parte, se pone de relieve que el reconocimiento del Gobierno albanés no significa el de las fronteras actuales del país, debiendo llegarse a un acuerdo final en lo que se refiere especialmente al Norte del Epiro. Las reivindicaciones de los griegos acerca de ese territorio seguirán en pie a pesar del reconocimiento.—

PARECE QUE GRECIA RECIBIRA LA AYUDA INGLESA

ATENAS, 10. — El primer ministro griego, Kanellopoulos, en un discurso radiado, en el que trató del programa económico del Gobierno, dijo que la próxima visita de Hector Mac Neill, subsecretario británico de Asuntos Exteriores, se debe a que el Gobierno de su país comprende la necesidad de ayudar activamente a la reconstrucción de Grecia. Kanellopoulos declaró que la política del Gobierno griego en relación con la Hacienda pública y la econo-

(Pasa a última página.)

EL MANDO BRITANICO DECIDIDO A USAR TODAS SUS FUERZAS CONTRA LOS INDONESICOS

Chiang-Kai-Check ataca con millón y medio de hombres

BATAVIA, 10. — de fuente británica se confirma el bombardeo de Surabaya. Se ha adoptado esta decisión después de comprobarse que las bajas británicas aumentan constantemente por el incremento de la resistencia indonésica. El general E. C. Mansergh ha decidido, de acuerdo con ultimátum, usar todas las fuerzas de aire, mar y tierra a su disposición y ha ordenado el bombardeo aéreo y cañoneo de ciertos baluartes extremistas. Los aviones británicos operan desde el aeródromo de Darmo. Cuatro "Thunderbolts" y un "Mosquito" han participado en el ataque, cuyos blancos pricipales han sido la central de comunicaciones y edificios del Gobierno. Un "Mosquito" fué averiado por el fuego de los indonesicos. — Efe

SUKARNO PIDE A ATTLEE QUE RETIRE SU APOYO A LOS NEERLANDESES

BATAVIA, 10. — El jefe indonésico, doctor Sakurno, ha enviado un telegrama al primer ministro británico, Attlee, pidiendo que retire el apoyo que prestan las tropas británicas e indias a los holandeses en Indonesia. En dicho telegrama, el doctor Sukarno dice que los desórdenes en Indonesia se deben a las provocaciones y atrocidades de la administración civil de las Indias orientales neerlandesas y los llamamentos hechos a las fuerzas aliadas de ocupación para que no se inmiscuyan en los asuntos políticos de Indonesia. En las primeras horas de la mañana de ayer los aviones británicos arrojaron numerosas octavillas en Surabaya, exigiendo a los indonésicos que depusieran las armas y pidiendo a los jefes indonésicos que se rindan incondicionalmente.

EL KUOMINTANG ATACA A LO LARGO DE OCHO LINEAS FERREAS

CHUNG-KING, 10. — El ejército del generalísimo Chiang-Kai-Chek, ataca a lo largo de ocho líneas férreas, según ha anunciado un funcionario comunista. "En la lucha —dijo— intervienen más de millón y medio de hombres pertenecientes al Kuomintang y japoneses". Los comunistas tienen un ejército compuesto por un millón trescientos mil hombres. Este funcionario añadió que los comunistas tienen la seguridad de que Norteamérica ayuda al Kuomintang, en su lucha contra los comunistas.

NO ES CIERTO QUE SUKARNO HAYA PEDIDO LA INTERVENCION YANQUI

WASHINGTON, 10. — La Casa Blanca ha desmentido oficialmente que el doctor Sukarno haya enviado una nota al presidente Truman en la que pedía interviniese en la guerra en Java.

SE DICE QUE EE. UU. HA CONCEDIDO UN CREDITO DE 64 MILLONES A CHIANG-KAI-CHEK

CHUNG-KING, 10. — A su afirmación de que Norteamérica interviene en la guerra civil de China, agregan ahora los comunistas chinos que el gobierno de los Estados Unidos ha concedido al de Chiang-Kai-Chek, un crédito de 64 millones de dólares para compras de material y armamento y que los pilotos norteamericanos transportan municiones para los "comandos" nacionalistas. Esta nueva acusación ha sido publicada en el diario "Nueva China", que anuncia también que en un mitin comunista en Yenanse acordó enviar un cable a Truman pidiendo el cese de la intervención norteamericana en la guerra civil. — Efe

LA SUBLEVACION ANTIBRITANICA FUE PROVOCADA POR LA LLEGADA DE TROPAS HOLANDESAS

BATAVIA, 10. — Aunque oficialmente no se sepa en Batavia que haya sido rechazado el ultimátum del general Christison, lo cierto es que no han sido ni siquiera parcialmente cumplidas las órdenes que tiene, dice la agencia de Información neerlandesa. El vicepresidente de la "república indonésica", Mohammed Hatta, ha escrito al general Christison para achacar a los británicos toda la responsabilidad de los sucesos de Surabaya. La carta afirma, según la misma fuente de información, que si los británicos habían desembarcado únicamente para recobrar a los prisioneros e internados aliados, todo hubiera ido bien, pero que la desacertada decisión de llevar consigo a los holandeses fué la causa de todos los disturbios".

Radio Surabaya ha difundido un llamamiento dirigido por los jefes árabes a la juventud árabe reunida en Sukakarta y a toda la isla para que se ayude a los extremistas de Surabaya. Por otra parte, radio Sukakarta dice que los kijais —dedicados a la enseñanza de la fe islamica— otra parte, radio Sukakarta dice car la guerra santa. En fin, radio Sukakarta pide, al parecer, en nombre del cuartel general revolucionario de Surabaya, la ayuda de la juventud de la propia Sukakarta y de Jogjakarta. En fin, la agencia de Información neerlandesa afirma que es probable que los elementos moderados del gabinete republicano sean sustituídos por extremistas y que en los círculos nacionalistas de Batavia se cree que los indonesios pudieran bien adoptar la "política de tierra calcinada". Al parecer han evacuado Surabaya numerosos indígenas que eran portadores de carteles con inscripciones. — Efe

CUATRO ATAQUES AEREOS HA SUFRIDO SURABAYA

BATAVIA, 10. — El ataque británico contra Surabaya comenzó a las seis de la mañana con el bombardeo por parte de unidades de la flota que navegaba frente a la ciudad desde que estalló la revuelta, según noticias de origen indonésico. El bombardeo se intensificó hacia las ocho y fué seguido por un ataque aéreo a las once, que volvió a repetirse a las doce. — Efe

ITALIA PIDE QUE SE PUBLIQUE LA CARTA DE QUEBEC

EL GOBIERNO DE ROMA QUIERE CONOCER LA CORRESPONDENCIA ENTRE BADOGLIO Y EISSENHOWER

ROMA, 10. — El Gobierno italiano ha pedido a los aliados que publiquen la declaración de Quebec y la carta del mariscal Badoglio a Eisenhower en la que se indicaba la posición de Italia después del primer armisticio, según declaraciones hechas a los periodistas por el primer ministro, Parri. Acerca de la publicación de las estipulaciones del armisticio, Parri manifestó: "Es posible que ahora otras naciones estén en mejores condiciones para comprender la posición de Italia como cobeligerante victorioso, posición que no puede durar más tiempo. No solo ha sido la publicación de un hecho histórico, sino que representa el primer paso hacia la normalización de la posición italiana tanto desde el punto de vista jurídico como del militar".

PARRI NO HA PEDIDO LA AYUDA ALIADA EN LAS ELECCIONES

Al ser preguntado sobre si había algo de verdad en las noticias de que los aliados inspeccionarían o controlarían las elecciones en Italia, Parri dijo que su Gobierno no ha pedido ninguna ayudá en este sentido a los aliados y que solo sabe que estos desean tener tropas en la Venecia Julia hasta que se haya estabilizado el nuevo Gobierno, pero que no quieren inmiscuirse en los asuntos internos italianos. Finalmente, Parri desmintió los rumores sobre una crisis política inminente. "Han surgido divergencias políticas —subrayó— pues las elecciones se acercan pero no son tán serias como para provocar una crisis" —Efe.

RENNI FUE UN ACTIVO FASCISTA EN BOLONIA

ROMA, 10. — En las fachadas de los edificios de las calles de Roma, han aparecido carteles con el texto de la denuncia contra el ministro socialista, Pietro Nenní, y que ha sido presentada a los Tribunales de depuración por una persona de las que están sometidas a procesos de esta naturaleza. En ella se declara que Nenni participó activamente en la fundación del partido fascista en Bolonia, poco después de la guerra. Nenni, no niega los hechos, pero dice que poco después comprendió el carácter del fascismo y se convirtió en su más terrible enemigo.—Efe.

LA SITUACION DE ITALIA ES PARADOJICA Y CONTRADICTORIA, SEGUN PARRI

ROMA, 10. — El profesor Parri, primer ministro italiano, en una conferencia de Prensa ha descrito la situación de Italia, bajo las normas del armisticio de "paradójica y contradictoria".—Efe.

SE ESTUDIA LA COMPRA DE CARNE ARGENTINA PARA ITALIA

ROMA, 10. — El Gobierno estudia la posibilidad de negociar compras de carne en la Argentina para alimentar a la población durante el próximo invierno, según anuncia el ministro de Relaciones italiano, el que añade que los planes son aún muy vagos y no se ha fijado la cantidad que será adquirida.—Efe.

EL MINISTRO DE TRABAJO, A VALENCIA

Don José Antonio Girón inaugurará unas viviendas protegidas

MADRID, 10. — Ha salido para Valencia el ministro de Trabajo, camarada Girón, acompañado del director del Instituto Nacional de la Vivienda, don Federico Mayo. Desde Valencia el ministro se trasladará a Vall de Uxó (Castellón), con objeto de inaugurar mañana unas viviendas construídas por el Instituto.—Cifra.

GUERRA CIVIL EN CHINA

En coches norteamericanos viajan los jefes militares chinos a través de las zonas inundadas por los comunistas rebeldes.

EL MINISTRO DE GOBERNACION PRESIDE EL CONSEJO NACIONAL DE SANIDAD

Inauguración de un dispensario por el subsecretario de trabajo

MADRID, 10. — Bajo la presidencia del ministro de la Gobernación, se reunió el Consejo Nacional de Sanidad. Se dió cuenta del estado sanitario de España que, por el momento, es bueno, y se acordó la adquisición de vacunas y desinfectantes, como medida de previsión para el próximo invierno. Casi toda la sesión se dedicó al estudio de los servicios de la puericultura en toda la nación y, principalmente, en las escuelas. Se aprobó el informe sobre plantillas y la retribución a los médicos de la Beneficencia Provincial de toda España. Finalmente se aprobaron las instrucciones relacionadas con el servicio de Veterinaria en la industria chacinera. — Cifra

EL SECRETARIO GENERAL DEL MINISTERIO DE AGRICULTURA CLAUSURARA LA III EXPOSICION POMOLOGICA DE OVIEDO

OVIEDO, 10. — En el expreso ha llegado ha Madrid el secretario general del Ministerio de Agricultura, don Gabre Bornau, que asistirá mañana en representación del ministro, al acto de clausura de la III Exposición Pomológica provincial. También llegó con el mismo fin el ingeniero jefe del Instituto Nacional de Colonización. Ambos han visitado, con el presidente de la Diputación Provincial, la granja agrícola establecida por este organismo en Pola de Siero. — Cifra

EL SUBSECRETARIO DE TRABAJO INAUGURA UN DISPENSARIO EN EL PUERTO DE BARCELONA

BARCELONA, 10. — El subsecretario de Trabajo, don Carlos Pinilla, ha inaugurado el dispensario de la Sección de Trabajos portuarios de la Delegación Provincial del Trabajo en la barriada de la Barceloneta. Bendijo los nuevos locales el cura economo de la parroquia de San Miguel del Puerto. Al acto asistieron las autoridades, comisiones de navieros consignatarios y agentes receptores y un nutrido grupo de obreros del puerto. Después de la ceremonia, las autoridades e invitados recorrieron las dependencias del dispensario, en el que recibirán amplia asistencia los obreros del puerto y sus familiares. — Cifra

VA A COMENZAR EL PRIMER CURSILLO GANADERO DEL SERVICIO DE FECUNDACION ARTIFICIAL

MADRID, 10. — El próximo día 19 se inaugurará en la Dirección General de Ganadería, bajo la presidencia del director general, señor Carbonero Bravo, el primer cursillo de especialistas del servicio de fecundación artificial, creado por orden del Ministerio de Agricultura de 9 de septiembre último. A este cursillo asistirán los directores de las estaciones pecuarias de Lugo, Ciudad Real, Valdepeñas y Badajoz; los jefes de ganadería de las provincias de Burgos, Valladolid, Vizcaya, Barcelona, Almería y Cáceres y dos técnicos de la Sección del Fomento ganadero.

Las asignaturas que se han de desarrollar técnica y prácticamente en este cursillo, son: Fisiología de la reproducción, esterilidad endocrina, prácticas biológicas del diagnóstico de la gestación, diagnóstico clínico de la gestación, tratamiento de la esterilidad en las vacas lecheras, teoría y prácticas de fecundación artificial en las principales hembras domésticas, etc., etcétera. Como profesores del mismo, actuarán el director general de Ganadería, catedráticos de la Facultad de Veterinaria, miembros del Cuerpo Nacional Veterinario veterinarios con ejercicios en los medios rurales. Terminadas las enseñanzas, a los concurrentes se les proveerá de un documento de especialistas, requisito indispensable para que puedan intervenir en la organización e inspección de los servicios que se organizan en sus respectivas demarcaciones. — Cifra

CLAUSURA DEL II CONSEJO PROVINCIAL DE LA SECCION FEMENINA DE CASTELLON

CASTELLON, 10. — Con varios actos ha sido clausurado el II Consejo Provincial de la Sección Femenina. Hubo una misa en el oratorio de la patrona de la ciudad. Después, explicación de los servicios de Sanidad y Prensa y Propaganda por las respectivas regidoras. Por la tarde, en el Estadio Castalia, se celebró un brillante festival folklórico, en el que actuaron el grupo de San Mateo, segundo premio nacional de bailes populares, el de Cuevas de Vinroma, los de Cillarreal y Torreblanca y otros. Por la noche, el jefe provincial de Sanidad dió una conferencia sobre Puericultura. Se leyó la lección sobre José Antonio del camarada Girón. Por último, se dió lectura al discurso del Caudillo a la Sección Femenina en la II concentración nacional. —. Cifra.

LEA USTED EN ESTE NUMERO

Crónica desde Nueva York, de Francisco Lucientes.

Página agrícola de LA VOZ DE CASTILLA.

Concurso de traslados de maestras en nuestra provincia.

Importantes disposiciones sobre Abastecimientos.

Estudio científico sobre la energía atómica.

UN PASO EN LA APLICACION DE LA LEY DE BASES

El municipio es una de las células vitales de una nación. Con la familia en lo social, con el sindicato en lo profesional, integra la totalidad del desarrollo de un país. Todos los grandes problemas de la política nacional interna podían no haber existido si los regímenes anteriores hubieran fijado su atención en estas tres unidades naturales, en vez de conceder importancia a organizaciones tan artificiales, tan ajenas a nuestro ser —nacieron con la Revolución francesa—, tan perjudiciales, en suma, como son los partidos políticos.

Hoy, el Estado español ha dado el gran paso inútilmente esperado durante tantos años. La Ley de Bases de Régimen Local es algo que muy pocas legislaciones extranjeras pueden mostrar. Una administración local eficiente era tan necesaria para el Estado —libre así de muchas preocupaciones— como para los Ayuntamientos y, en definitiva, para todos los españoles.

La reciente disposición del Ministerio de Hacienda, por la que se dispone el traspaso a los Ayuntamientos de diversos tipos de impuestos de usos y consumos, inicia el cumplimiento de dicha Ley. Así, la mayoría de los municipios españoles saldrán de la indigencia a que estaban condenados, casi sin remisión.

Estas decisiones son las que van marcando los hitos de una marcha segura, de una política de realidades, que lentamente sacará a España del abismo de desarrajustes en que estaba sumida.

SGCB2021

ESPOLON

CARTA ABIERTA A LOS INGENIOS LOCALES

A veces, en esta danza prima del ambular cotidiano, topamos con algo en lo que no habíamos reparado nunca aunque cada instante lo tuviéramos a la vista, quizá por aquello de "que quien más mira menos ve", como dicen los prestimanos en sus taumaturgias de vía estrecha.

Pero el descubrimiento de hoy, acaso porque no descubre nada, se presta al comentario y a la polémica más que si se tratase de una gran noticia aderezada con las claves telegráficas de las grandes agencias informativas.

En Burgos hay un paseo llamado el Espolón. Sin duda que es tardío el bautizo, pero más vale tarde que nunca, y basta hoy no nos habíamos enterado. En Burgos hay un paseo llamado El Espolón. Como también lo hay en Logroño y lo hubo en Soria. El hecho en sí no nos interesa. Es decir, no nos interesa el qué, sino el por qué, curiosidad filosófica muy estimada en las escuelas de Elón de Paros y Arconeo de Rodas.

Y el saber el por qué ya no es tan del común dominio como el saber la noticia sanchopancesca y trasnochada.

Espolón es término marítimo, que hubiera sido justo en Santillana del Mar o en Cartagena, pero que nos desconcierta al aparecer tierra adentro en el cogollo de Castilla.

Sin embargo, esta buena lógica fallará por algún oculto resorte y existirá el motivo que justifique históricamente el nombre de Espolón extrañamente aflorado en tres capitales castellanas. Pero ¿quién puede arrojar luces en este punto oscuro tan importante para la historia local?

Visite la Sección Vermouth del Bar de AUTO-ESTACIONES
Es exquisita

CUPON PRO-CIEGOS

El número premiado con 25 pesetas correspondiente al sorteo del día de ayer, es el

NUM. 287

Premiados con 2'50 pesetas, los números terminados en **87**.

SINDICATOS

SINDICATO PROVINCIAL DE GANADERIA

Información sindical

Se pone en conocimiento de los propietarios de ganado trashumante, que se halla en vigor la tarifa especial reducida de transporte ferroviario núm. 101, para esta clase de ganado, en los plazos siguientes:

Del primero de mayo al 30 de junio en los viajes de ida, y del 15 de septiembre al 15 de noviembre en los de regreso. Para éste último, y con carácter circunstancial, está ampliada la fecha hasta el 30 de los corrientes.

CENTROS OFICIALES

GOBIERNO MILITAR

En el día de ayer, fueron recibidas en el despacho del Excmo. señor gobernador general militar de la Plaza, las siguientes personalidades:

Capitán don Gonzalo Gil, Alférez don Miguel Llompart, Capitán don Jesús Martín, Comandante don Augusto Serrano, Comandante don Víctor Calderón.

INFORMACION MILITAR

RECLUTAMIENTO

Modificando los artículos 4, 8, 12, 13, 14, 15, 17, 18, 19, 20, 21 y 30 del Reglamento de Reclutamiento aprobado por Orden de 3 de enero de 1936 ("D. O." número 4), relativos a la exención del servicio militar activo de los residentes, por razón de trabajo, en los países de Europa y norte de Africa, en el sentido de dar mayor amplitud a determinados artículos, sin varia ssu espíritu preceptivo.

QUINQUENIOS

Se concede el de 2.500 pesetas anuales al capitán don Valentín Pascual Guijarro, y 500 pesetas al capitán don Teodorico García Morales, ambos del Regimiento de Infantería San Marcial número 7.

DESTINOS

Se destina al Grupo de Tiradores de Ifni número 1 al teniente de Infantería de Complemento don José Aizpuru Morales, de disponible en la Sexta Región Militar. Al Batallón de Transmisiones del Sexto Cuerpo de Ejército, al brigada de Ingenieros don Francisco Pérez González, de disponible forzoso en la Sexta Región Militar.

VACANTES DE DESTINO

Se anuncia una vacante de capitán de Artillería en la Escuela Complementaria, en la Zona de Reclutamiento y Movilización número 31. Una de conserje militar en Capitanía General de la Sexta Región.

CONCURSOS

Se anuncia a concurso una vacante de capitán de Infantería en la Escuela de Aplicación y Tiro de Infantería, dentro del plazo de doce días. Una vacante de capitán de Caballería auxiliar de profesor del Segundo Grupo, en la Escuela de Aplicación de Caballería y Equitación del Ejército, dentro del plazo de doce días.

Quince vacantes de oficial del Cuerpo Auxiliar de Oficinas Militares en la Dirección General de Reclutamiento del Ministerio del Ejército, pudiendo ser solicitadas por los auxiliares administrativos del C. A. S. E., considerados como oficiales, dentro del plazo de diez días.

Dos de conserjes en el Consejo Supremo de Justicia Militar, dentro del plazo de diez días.

Una vacante de capitán de Artillería en la Escuela Activa Diplomado en la Fábrica Nacional número 1 (La Maraña), pudiendo solicitarla, además de los Diplomados, los capitanes de Artillería de la Escuela Activa de cualquier procedencia, en el plazo de diez días.

Una vacante de capitán de la Guardia Civil en la Dirección General de dicho Instituto, dentro del plazo de doce días.

VACANTES DE MANDO

Se anuncia vacante el mando de la Base de Parques y Talleres de Automovilismo de Santa Cruz de Tenerife (Canarias), para ser cubierta en turno de libre elección entre los comandantes de cualquier Arma que posean el título de Ingenieros, dentro del plazo de diez días.

AUDIENCIA TERRITORIAL

SEÑALAMIENTO PARA EL LUNES

Sala de lo Civil

Pleito procedente del Juzgado de Primera Instancia número 1 de Santander, sobre apelación de un auto dictado en incidente de ejecución de sentencia de un juicio de desahucio, seguido por don Cesar Hermosilla Alzeorbe, con la S. A. Santa Lucía Industrias Reunidas.

* * *

Ha jurado ante esta Audiencia el cargo de Abogado, con arreglo a las disposiciones vigentes, don Blas Fernández Sanz.

JEFATURA PROVINCIAL

PAGO DE PENSIONES A HUERFANOS DE LA GUERRA

A partir del próximo día 15 de los corrientes, en la Jefatura Provincial del Movimiento (Departamento de la J. A. N-S.), se harán efectivas a los Huérfanos de la Revolución y de la Guerra de esta capital, las pensiones correspondientes a los meses de mayo y junio.

Por Dios, España y su Revolución Nacional - Sindicalista.

DELEGACION DE HACIENDA

DIRECCION GENERAL DE LA DEUDA Y CLASES PASIVAS

Indice de las órdenes de pago y demás documentos que se remiten en el día de la fecha por esta Ordenación de Pagos a la Delegación de Hacienda en Burgos:

Toribio Giménez González, Retirados, traslado. Plácido Alonso Manzana, M. Militar. Victorina de Diego Escudero, M. Civil. Timotea Jaime Muñoz, M. Civil, rehabilitación.

DELEGACION DEL TRABAJO

HORARIO PROVISIONAL, PARA LA BANCA, SEGUROS Y OFICINAS

Previa la oportuna conformidad de la Delegación Provincial de Industria de Burgos, se autoriza a la Banca, Seguros y Oficinas de esta provincia, para que, a partir de la fecha del presente edicto en la prensa local, establezca el siguiente horario de trabajo:

Mañana, de nueve a trece y media; tarde, de quince y media a dieciocho y media horas.

Los sábados observarán igual jornada a la que tenían legalmente establecida antes del régimen de restricciones de flúido eléctrico, siempre que ésta no se oponga a horario que más arriba se regula.

REGISTRO CIVIL

MOVIMIENTO DEMOGRAFICO

NACIMIENTOS. — Pedro Delgado Alvarez, María del Carmen López Alonso, Isabel Ausín Anton, Julián Urbano Mozo.

LA VIDA EN LA CIUDAD

Perfiles de Sociedad

POR GERMAN DEL MORAL

Como si nuestra crónica anterior hubiera sido un conjuro para hacer resurgir de su indolente indiferencia nuestra buena sociedad, vemos con asombro, sucederse una tras otra las más varias manifestaciones de su actividad, meriendas, cups, reuniones cinegéticas, próximas cenas a la americana, etc.

Siguiendo un orden de cronología hablaremos hoy del baile de trajes que, en la acogedora residencia de los señores de Fernández Bravo ha tenido lugar días pasados, ha sido una íntima y delicada fiesta, en la que no se sabe qué admirar más, si la generosidad exquisita de los dueños de la casa, o la encantadora belleza de las jóvenes que allí se congregaron.

Entre trago y trago, escanciados por la mano experta de mi buen amigo y prestigioso galeno, don Odorico Mata, que se encontraba acompañado de su distinguida esposa, he ido reparando en el selecto conjunto de lindas muchachas, que alegraban con sus risas y la vistosidad de sus trajes, el tono severo y señorial del salón donde se celebraba tan agradable reunión.

Los señores de la casa, acompañados de su distinguida hija Regina, hacían los honores a los invitados, con exquisito tacto, mientras su otra hija Charito, luciendo un magnífico vestido de brocatel, verde y negro y paseando con mayestática dignidad, parecía una encantadora doña Blanca de Navarra-Aragón, esperando un pincel que la inmortalizase.

En un grupo que parecía escapado del Sacro Monte, bueno, ya quisieran tener en el montecito granadino unas gitanas tan guapas, derramando la sal por quintales, he visto, a Conchita Gil Ortiz, a Teresa Arias y a Cheles Martínez Castro.

También hemos visto una Madame Butterfly, con la cara de porcelana nacarada, y el recato de sus gentiles maneras, Carmelita Vicente traerá de cabeza a muchos Misted Dikerton, de los que deambulan por el Espolón y paseos aledaños.

Otra chinita escapada, de un biombo de laca con el fondo nevado del Fuji-Yama, era Pili Martínez de Setien, que conversaba con una bella Eugenia de Montijo, representada por Carmencita Antón.

Una dama antigua, encantadoramente moderna, Conchita Fernández, ha sabido aunar en un armonioso conjunto, la severa belleza de su traje negro, con la alegre sonrisa de sus dientes blancos.

Mari Carmen Díez, representa el cielo con su traje azul de fúlgidas estrellas uno de los muchachos, (calla su nombre), me ha dicho al oído, no comprendo lo de vestirse de cielo, cuando ella lo es con cualquier traje que se ponga. ¡Capricho femenino, tal vez! le he contestado.

Hay una colombina que no hace más que asomarse al balcón, mirando a la luna afilada como una gumía, es Carmenchín Martínez de Setien, parece una bella estampa de un romántico carnaval; cerca de ella realza su porte aristocrático la señora viuda de Lastra, mientras su hija María, mntiene una animada conversación con la encantadora Carmen de Lucio.

Gonzalo Lastra, tan conocido en el mundo de las letras, departe con la señora viuda deUrraca, quien felicita al afortunado padre por el encanto de su hija Isabelita, que vestida de carioca, parece una autentica brasileira, alegre e indiferente a la conversación que mantiene con su tío Federico, compañero y querido amigo nuestro.

Aunque la fiesta tenía un marcado carácter femenino, no obstante varios jóvenes han sido invitados. Entre ellos citamos a Enrique Cano, Antonio García Martín, Carlos Blay y varios otros cuyos nombres sentimos no poder recordar.

La fiesta duró hasta pasadas las diez de la noche, saliendo todos los asistentes complacidísimos de la generosa hospitalidad de los señores de Fernández Bravo, que han dado una muestra de cómo se agasaja a unos invitados, que nos hace recordar otro baile de trajes dado este invierno en casa de los señores de Villanueva, (D. Manuel), de grata memoria.

ENSEÑANZA

CONCURSO GENERAL DE TRASLADOS DEL MAGISTERIO

Relación de las vacantes existentes en la provincia a solicitar por las maestras

SECCION ADMINISTRATIVA DE ENSEÑANZA PRIMARIA DE BURGOS

Concurso general de traslados

En los "Boletines Oficiales del Estado", correspondientes a los días 4, 6 y 7 de los corrientes, se publican las vacantes que pueden ser solicitadas por el turno de derechos de consortes por las maestras, cuando se abra el plazo de presentación de solicitudes.

Si en dichas vacantes alguna interesada viese eror u omisión, o creyese necesario promover reclamación alguna, la presentará en esta Sección, en el plazo improrrogable de cinco días.

Relación de Vacantes

Localidad, Abajas; Ayuntamiento, Abajas; Clase, Mixta; Censo local, 232; Censo del Ayuntamiento, 299.

Aceña de Lara; Jurisdicción de Lara, Mixta, 105, 461; Adrada de Haza, Adrada de Haza, Unitaria, 676, 695; Ahedo o La Revilla, La Revilla, Mixta, 141 416; Almendres - San Cristóbal, Merindad de Cuesta-Urria, Mixta, 130, 2.169; Anguix, Anguix, Unitaria, 553, 553; Angulo de Mena, Valle de Mena, Mixta, 182, 5. 729; Arauzo de Miel, Arauzo de Miel, Unitaria, 777, 1.071; Arauzo de Salce, Arauzo de Salce, Mixta, 401, 401; Arenillas del Río Pisuerga, Arenillas de Río Pisuerga, Unitaria, 626, 626; Arges, Valle de Manzanedo, Mixta, 81, 1.401; Argomedo, Valle de Valdebezana, Mixta, 223, 4.070; Arroyal, Arroyal, Mixta, 239, 239; Arroyuelo, Trespaderne, Mixta, 253, 1.299; Avellanosa del Páramo, Avellanosa del Páramo, Unitaria, 281, 281; Avellanosa de Rioja, Eterna, Mixta, 107, 256; Bahabón de Esgueva, Bahabón de Esgueva, Unitaria, 573, 573; Baños de Valdearados, Baños de Valdearados, Unitaria, número 2, 1.244, 1.244.

En días sucesivos iremos publicando las restantes escuelas vacantes en la provincia de Burgos.

Presupuestos escolares

Se ruega una vez más a los señores maestros de esta provincia se abstengan de remitir los presupuestos para el año 1946, hasta tanto que se publiquen por la superioridad las instrucciones y tiempo de su confección, evitando así entorpecimientos en el servico, devolución y extravío de los mismos.

Cuentas del material

En el plazo máximo de treinta días de percibir el importe del material correspondiente al segundo semestre del presente año, presentarán sus cuentas en esta Sección totalizando en las mismas el importe de los dos semestres, encerrando los justificantes dentro de la carpeta oficial, llevando dichos justificantes el visto bueno del señor maestro, sello de la Escuela y el reintegro que corresponda al justificante, advirtiendo que los de valor inferior a 5 pesetas están excluídos del mismo.

Adultos

Dispuesto por la Dirección General que durante los meses de noviembre y diciembre del corriente año, deben funcionar estas clases conforme a la legislación anterior, se advierte que no pueden dar estas enseñanzas las maestras y que se considerarán por no recibidos los oficios que se envíen en tal sentido, y que los que tengan derecho a dar las referidas enseñanzas, deben enviar el oficio con el visto bueno del alcalde de la localidad, y expresar el número de alumnos matriculados, evitando las devoluciones que constantemente se hacen de expresados documentos.

A la vez, y ante la dificultad del tiempo para formular las nóminas del corriente mes, se dispone la confección de unos solos ejemplares comprensivos de las gratificaciones de los meses de noviembre y diciembre.

ESCUELAS DEL MAGISTERIO DE BURGOS

Los alumnos del Plan Provisional 1942 que tengan aprobados los tres cursos del mismo, podrán realizar los estudios prevenidos en la Orden del 26 de octubre último ("B. O." del día 9 de los corrientes) debiendo formalizar su matrícula en la forma acostumbrada hasta el día 24 del actual, en la Secretaría de este Centro, de diez a doce de la mañana.

NUEVO LETRADO

Ayer a las doce de la mañana prestó en la Audiencia Territorial su juramento de letrado el joven licenciado en Derecho don Blas Fernández Sanz

Le tomó la fórmula ritual el Iltmo. señor Presidente y le apadrinaron el decano del Colegio de Abogados de Burgos don Tomás Alonso de Armiño y don Honorato Mastín Cobos.

Deseamos al nuevo letrado, grandes éxitos en su vida profesional.

OPOSICION GANADA

Tras de brillantes y reñidas oposiciones, ha ganado la plaza de catedrático de la Escuela de Peritos Industriales de Vigo, el culto licenciado y profesor adjunto de este Instituto de Enseñanza Media, don José María Mercado Guzmán. Nuestra enhorabuena.

ANIS DEL CID
Aguardientes
Licores
Coñacs
Anisados finos
Valeriano del Barrio
Sucursal: Santander, 38. Burgos. Fábrica: Alhóndiga, 53. — Teléfono 1716.

UNA NIÑA DE BURGOS SALVADA POR LA PENICILINA

La Diputación Provincial facilitó la droga

SEIS BECAS PARA ESTUDIANTES DE MAGISTERIO

Sesión de la Comisión Permanente

Preside D. Julio de la Puente Careaga y asisten los Señores de Diego, Quintana, Avellanosa, López-Linares, Mateos y Paniagua, adoptándose los acuerdos siguientes:

Admitir en la residencia provincial a Joaquín López Briongos, de Hontoria de la Cantera.

Hacerse cargo del enfermo mental Jesús Mambrilla Moratinos, internado en el Instituto Psiquiátrico provincial de Valladolid y natural de Aranda de Duero.

Autorizar a don Isaac Rubio Blanco y Dña. Consuelo Ayala García para ejercer prácticas en el Hospital Provincial y Casa de Maternidad.

Desestimar la instancia de Pedro del Río Marcos, de Palacios de Benaver, relacionada con el pago de los gastos por él causados en el Hospital Provincial.

Quedar enterada de los partes de ingreso de enfermos en el Hospital Provincial por razón de urgencia.

Autorizar a D. Ildefonso Ubierna, de Celadilla Sotobrín D. Ricardo Anuncibay, de Villavieja de Muñó y D. José Campo, de Quintana del Pidio para ejecutar diversas obras en terrenos contiguos a carreteras provinciales.

Adjudicar definitivamente a D. Vicente Niño González las obras de construcción del trozo primero del camino vecinal de Santa María del Campo a Villaverde Mogina; a D. Julio Benito Benito, las del camino vecinal de Terradillos de Esgueva a la carretera de Lerma a D. Ricardo Olalla Mariscal las del primer trozo del camino vecinal de Gumiel del Mercado a La Horra; a D. Heliades Sáez Gallo, las del camino vecinal de Castrillo Murcia a la carretera de Astudillo a Villadiego y a D. Vicente Niño González, las del trozo tercero del camino vecinal de Santa María del Campo a Villaverde Mogina.

Informar a la Jefatura de Obras Públicas que puede accederse a lo solicitado por Productos Fotográficos, de Leza (Valle de Mena), que interesa el tendido de una línea de transporte de energía eléctrica desde Lezana a Valle de Losa, e nlas condiciones señaladas por la Dirección de Obras y Vías provinciales, y la petición de D. Patricio Echevarría que solicita autorización para el tendido de otra línea de conducción de energía eléctrica de Santa María del Campo a San Pedro de Villahizán.

Conceder becas para estudios de la carrera del Magisterio a las seis opositoras presentadas, aceptando con el mayor agrado la propuesta del Tribunal de ampliar en dos el número de las becas en atención al esfuezo que justifican haber realizado para la preparación de los ejercicios y a la modestia económica de sus respectivas familias.

Aprobar el dictamen de la Comisión de Hacienda en el expediente de habilitación de crédito para pago de las Obras de ampliación en el Hospital Provincial de Cirugía; y el dictamen de la misma Comisión en el presupuesto extraordinario para la construcción y mejora de caminos vecinales y varias cuentas y facturas por servicios provinciales.

Por unanimidad se adopta el acuerdo de elevar respetuosa y expresiva felicitación al excelentísimo señor ministro de la Gobernación por su ascenso a general del Cuerpo Jurídico del Aire, reiterándole con tan grato motivo la incondicional adhesión de la provincia burgalesa, que siente el mayor cariño hacia el excelentísima señor don Blas Pérez González.

A propuesta del señor presidente se consigna en acta el sentimiento de la Corporación por el fallecimiento de don Marcelino Cillera, que educó en Burgos a varias generaciones y que dejó en esta capital los mejores recuerdos por su bondad y simpatía lo que le valió siempre el afecto de todos los burgaleses, acordándose también trasladar de oficio el pésame a los familiares del finado.

Por último, el señor presidente manifiesta que una niña pobre, asistida en el Hospital Provincial, ha sido tratada con penicilina, mediante aplicación de 800.000 unidades; conseguidas tras activas gestiones, lo que ha permitido salvar su vida de una muerte cierta y constituye una nueva prueba de los desvelos que la Diputación consagra a las clasese necesitadas de la provincia.

HOMENAJE AL EXCMO. SEÑOR GENERAL DON JUAN YAGÜE BLANCO

Recaudado en la Depositaría Municipal:

Don Pablo Rodríguez, 15 pesetas; señor párroco de San Esteban, 5; don Zacarías Conde, 50.

Recaudado en la Caja de Ahorros Municipal:

Don Felipe Arce García, 25 pesetas; don Lucas García, 2; don Sabino Sagredo Bonilla, 15; Angeles Franco, 5; Círculo de la Unión, 250; don José Minguito Manáiz, 5; don Arturo Magarillo Ingado, 25; don Andrés Matías, 5; don Román Lewison, 100.

Recaudado en F. E. T. y de las JONS.:

Delegado nacional de Sindicatos y consejero nacional, camarada Fermín Sanz Orrio, 2.000 pesetas; jefe provincial del Movimiento, gobernador civil, 2.000; subjefe provincial del Movimiento, 500; delegados provinciales y empleados de la Jefatura Provincial, 1.000.

Como son muchos los falangistas burgaleses que desean adherirse al homenaje a nuestro general, habilita en la Jefatura Provincial de la Secretaría de F. E. T. y de las JONS.

EL DELEGADO NACIONAL DE SINDICATOS SE SUMA AL HOMENAJE A YAGÜE

El Delegado Nacional de Sindicatos y Consejero Nacional, camarada Fermín Sanz Orrio, ha dirigido una carta al Jefe provincial del Movimiento y Gobernador civil de la provincia, Excmo. señor don Manuel Illera, rogándole tenga la bondad de sumar la Delegación Nacional de Sindicatos, con 2.000 pesetas, al homenaje organizado por el Ayuntamiento de esta ciudad en honor del Excmo. señor don Juan Yagüe, como gratitud por la gran labor social que realiza.

VIDA RELIGIOSA

GUION LITURGICO

Domingo, 11. — Dominica 25 después de Pentecostés (quinta después de la Epifanía). Santos Martín, Valentín, Feliciano, Victoria.

Misa de la Dominica con rito semidoble y ornamentos de color verde. Gloria y Credo. Segunda oración, de San Martín; tercera, de San Mena. Prefacio de la Trinidad.

SAN COSME Y SAN DAMIAN

Novena en sufragio de las almas del purgatorio desde el 10 al 19.

Todos los días a las siete de la tarde, rosario de Animas, novena y cánticos. A continuación sermón que predicará el Dr. D. Florentino Rodríguez, Párroco-Arciprete de Haro.

IGLESIA DE SANTA CLARA

Día 13. — Función mensual de la Archicofradía de la Santa Unión de San Antonio de Padua.

Por la mañana, a las ocho misa de Comunión general, durante la cual se hará el ejercicio de honor de San Antonio.

Por la tarde, a las siete, bendición eucarística, ejercicio en honor de San Antonio, plática, bendición y reserva, y adoración de la reliquia de San Antonio.

SUCESOS

GRAVE ACCIDENTE CICLISTA

En la noche de ayer, y hora de las nueve, fué encontrado en la carretera de Burgos a Villalvilla un hombre herido, y trasladado a la Casa de Socorro por una camioneta, se le curó de primera intención, apreciándosele contusiones y erosiones en región frontal y malar del lado izquierdo, herida contusa en cara interna del labio superior izquierdo, una herida cortante que seceiona los tejidos en forma semicircular de cinco centímetros de extensión en región lateral del cuello y ligera conmoción cerebral. Pronóstico grave. A continuación fué trasladodo al Hospital Provincial, en una ambulancia de la Cruz Roja.

El desgraciado accidentado resultó ser Luis Hojas Gutiérrez, natural de Villadiego, de 38 años de edad, casado, labrador y domiciliado en el inmediato pueblo de Tardajos.

Tales heridas le fueron producidas al caerse de una bicicleta que montaba y habérsele roto una botella que llevaba en el bolsillo.

SERENO AGREDIDO POR UNOS DESALMADOS

En la pasada noche, fué asistido en la Casa de Socorro Pedro Barriuso Peralta, de Barbadillo del Pez, casado y de oficio sereno, domiciliado en el Crucero de San Julián, número 29, apreciándosele heridas contusas en región occipital, otra contusa en región parietal-occipital izquierda, erosiones en pómulo derecho, contusiones con hematoma en párpado inferior del globo ocular derecho y conmoción cerebral. Pronóstico reservado.

Estas heridas le fueron producidas por la agresión de unos individuos desconocidos que, al parecer, pretendían violentar el almacén de tejidos situado en el término de San Isidro, para apoderarse de los jornales que allí se encontraban, para abonar al personal de trabajo en la misma su remuneración semanal.

CASA DE SOCORRO

En el día de ayer, fueron asistidas en este Centro Benéfico, entre otras, las siguientes personas:

José Izquierdo, 41 años, Trinidad, 18, de herida cortante incisa en dedo índice derecho. Fernando Casado, San Isidro, 3, contusión y erosión en región nasal. Antonio Rabado, 37 años, San Gil, 5, de linfagitis en mano izquierda. Jesús Ojeda, 4 años, Saldaña, 11, de quemaduras de primero y segundo grados en cara palmar derecha. Leoncio García, 22 años, Crucero San Julián, 17, de herida contusa en la rodilla.

Radio Castilla
EAJ 27
ESTACION RADIODIFUSORA

GUIA DEL RADIOYENTE

SOBREMESA

14,00, Astronomía Santoral Nerva. (Pasodoble.) Rojas. La alegría de la huerta. Chueca. Tarde de fútbol. Augé. 14,15, Información. Sahara. Salina. Río de Janeiro. Salina. Il Trovatoro Verdi. 14,30 Conexión con Radio Nacional. 15,00, Recital poético. 15,15, Cierre.

NOCHE

21,30, Música de baile. 21,45, Conexión con Radio Nacional. Serenata. Toselli. 22,20, Instantánea deportiva por nuestro colaborador Jacobo. Dolores. Walteufel. 22,40, Información. Moros y cristianos. Serrano. La Generala. Vives. Azanache. Moreno-Torroba. El Rey que rabió. Chapí. 23,15, Fragmentos de ópera. 23,30, Cierre.

COMENTARIO MUSICAL

La serenata de Toselli es la obra más deliciosamente romántica de toda la música italiana a fines del siglo pasado. No ya por su traza melódica, sino por las circunstancias en que fué compuesta.

Prieto Toselli, el favorito de la corte italiana del novecientos, célebre en Europa solo por su serenata, tuvo amores con la reina Luisa de Sajonia. Amores tan románticos, con serenatas a la luz de la luna, y con óperas dedicadas "A ella" tituladas "La principesse capricciosa", hubieran pasado a la inmortalidad si él hubiera partido como Tristán o hubiera muerto, como Paolo o Romeo. Pero cuando la muerte o la separación no tercian el amor pierde su belleza. Toselli acabó casándose con Luisa de Sajonia, y, lo que es peor, divorciándose para tomar por segunda esposa a una cantante.

Pero de este naufragio se salva luminosamente la bellísima serenata escrita en glosa a un amor romántico.

HERMANDAD SINDICAL DE LABRADORES Y GANADEROS

Petición de remolacha

Aquellos ganaderos que les interese hacer petición de remolacha con destino al ganado de explotación lechera, pueden dirigirse a nuestras oficinas a la mayor brevedad, advirtiendo a éstos que el precio de las últimas ofertas de remolacha resulta más ventajoso que las primeras.

Cupos de patatas a entregar

Por la presente nota, se reitera a los cosecheros de patatas dependientes de esta Hermandad, la necesidad apremiante de activar la entrega de este tubérculo en el almacén que posee esta Entidad Sindical, para que de esta forma se puedan cubrir los cupos ordenados por la Superioridad.

ESPECTACULOS

AVENIDA Hoy, 7,30 y 10,45. ¡Acontecimiento! ¡OTRO EXTRAORDINARIO ESTRENO!
HEROES DEL MAR
La descarnada crudeza de la guerra en el mar, narrada fidelísimamente en esta emocionante película.
por RANDOLPH SCOTT y Ella RAINES

CALATRAVAS
Hoy, 5'30, 7'45, 10'45.
El genial intérprete de "Si yo fuera rey" "El prisionero de Zenda" se supera en otra gran superproducción
RONALD COLMAN * ANNA LEE
Otra vez MIA

TEATRO PRINCIPAL Hoy a las 4'30, 7'30 y 10'45
¡¡GRANDIOSO EXITO!! de la Compañía lírica del Maestro J. MARIA BASTIDA,
con el ESTRENO de la fantasía lírica en tres actos
"UNA VEZ ERA UN REY..."
Cantada por Conchita Panadés y Guillermo Palomar
El éxito de la temporada - Grandiosa presentación
VEINTISEIS VICETIPLES

CORDON ESTRENO GRANDIOSO EXITO
3'30, 5'15, 7'30 y 10'45 William Powell y Myrna Loy en
DOBLE BODA
La más sorprendente creación de la "PAREJA IDEAL"
POPULAR (Inauguración) 3 y 5 Infantil - 1 peseta
La vuelta del Rana
A las 7 y 10'30, 2 pesetas ESTRENO
DOBLE BODA

COLISEO Hoy a las 3'30, Gran Infantil con "ESTUDIANTES EN OXFORD, por Laurel y Hardy.
A las 5'30, 7'30 y 10'45, EXITO COLOSAL e INMENSO de
AMOR Y PERIODISMO
Un GRANDIOSO SUPER-ESTRENO de la 20th Century Fox con TYRONE POWER, LORETTA YOUNG, DON AMECHE y GEORGE SANDERS
Por compromisos adquiridos, mañana lunes, último día.

CONSULTORIO MEDICO

ARTURO GIL
Vías respiratorias y corazón
RAYOS X
Generalísimo Franco, 13 (antes, Isla)
Teléfono, 2310

Luis de la Cuesta
Director Sanatorio Antituberculoso Provincial
Pulmón y corazón. — Rayos X
Consulta de 11 a 2 y de 4 a 6
Santander, 3. 4.º T. 1735-1988

FRANCISCO CANELLA
OCULISTA
Diplomado por oposición
Calatravas, 1. De 12-2 y 4-6

S. ARIAS
Cirugía y Vías Urinarias
Vitoria, 9, piso 2.º Tel. 2218
Consulta: de 12 a 2 y de 3 a 5

Clínica "San Antonino"
Director: Dr. E. Renedo.
Médico por oposición de la Beneficencia Municipal y de la Facultad de Medicina de Madrid
VIAS URINARIAS-PROSTATA
APARATO DIGESTIVO
San Pedro Cardeña, 24
Teléfono 2405

V. OJEDA CARCEDO
APARATO DIGESTIVO Y NUTRICION
Análisis clínicos, Rayos X, Metabolimetría.
Consulta: de 10 a 2 y de 3 a 5.
Vitoria, 19, 1.º—Teléfono 1667

JESUS DE GRADO
ORTOPEDICO
HERNIADOS Para la contención de las hernias, usad aparatos GRADO.
Se construye toda clase de aparatos ortopédicos a medida o según prescripción facultativa.
Plaza de Prim, 24, pral. dcha.

F. URRACA
OCULISTA
DEL HOSPITAL DE BARRANTES Y DE LA CRUZ ROJA
LAIN CALVO, 18 - TELEFONO 1310

Ricardo Cuevo
GARGANTA, NARIZ Y OIDOS
Consulta de 10 a 2 y de 4 a 7
Victoria, 23, 1.º dcha. Tel. 1721

José M.ª Rodríguez Arias
ODONTOLOGO
Consulta de 10 a 1
Madrid, 10, 1.º Teléf. 2594

P. LOPEZ
DIRECTOR DEL DISPENSARIO ANTITUBERCULOSO
Jefe del Servicio de PULMON y CORAZON de la CRUZ ROJA
RAYOS X
Consulta de 11 a 5
Puebla, 2. — Teléfono 2331

CLINICA DENTAL
DOMINGO BARREIRO
MEDICO ODONTOLOGO
Consulta diaria de 10 a 1 y de 4 a 7
Santander, 22 y 24.—Tel. 2432

Luis Pérez Fadón
APARATO DIGESTIVO
Rayos X.--- Análisis Clínicos
Consulta de 10 a 1 y de 3 a 5
MARTINEZ DEL CAMPO, 1, 1.º
Teléfono 2379

J. VELASCO
De la Sección de Tuberculosis del Hospital Provincial
Pulmón y Corazón - RAYOS X
Consulta de 11 a 5
Santander, 18, 2.º - Tel. 1583

OPTICA IZAMIL - Laín-Calvo, 33
Confíe en esta Casa su receta de Oculista.
Cristales científicos de las mejores marcas.

SGCB2021

PULSO DEL MUNDO

CRONICAS ESPECIALES PARA "LA VOZ DE CASTILLA"

WASHINGTON

SERA DIFICIL EXCLUIR A LA ARGENTINA DEL SENO DE LAS NACIONES UNIDAS

Los enemigos de Buenos Aires alegan que la ratificación de la carta no la hizo el Congreso

EE. UU. han reconocido prácticamente la legalidad del hecho al aceptar la ratificación

WASHINGTON, 10. -- (Servicio especial de crónicas Efe United Press. Prohibida la reproducción).

La República Argentina enviará su representación a la reunión preparatoria de la organización de las naciones unidas, que comenzará en Londres el próximo día 23. Tal es la impresión que existe a este respecto por los círculos relacionados con la futura organización mundial aunque el asunto no ha sido tratado con carácter oficial, se tiene entendido que algunos juristas allegados al Gobierno de Estados Unidos están estudiando las posibilidades de que el derecho de participación de la Argentina sea puesto en debate. Todo parece indicar que aunque es imposible prever la actitud de algunas potencias como Rusia. A este respecto Estados Unidos no se propone adoptar medida alguna en relación a este asunto. Al parecer, la maniobra que traman los que se muestran contrarios al actual régimen de la Argentina, y con la que pretenden lograr la exclusión de este país del seno de las naciones unidas, se basa en el argumento de que la ratificación de la carta constitucional de la organización, por parte de la Argentina, no revista caracteres de legalidad.

LOS EE. UU. RECONOCIERON LA RATIFICACION AL ACEPTARLA

Hay quien llega incluso a afirmar que el propio tribunal supremo argentino declaró ilegal tal ratificación. El artículo 110 de la mencionada carta establece que esta verá ratificada por los Estados signatarios conforme a sus respectivos procedimientos constitucionales y añade que las ratificaciones serán entregadas al Gobierno de los Estados Unidos.

Con una interpretación estrictamente liberal de este precepto los que se oponen a la presencia de los representantes argentinos en la comisión preparatoria de las naciones unidas, esgrimen el hecho de que la República Argentina ratificó la carta no por medio del Congreso, sino por un decreto del presidente Farrell.

Frente a esta postura, por lo que respecta a los Estados Unidos, se ha reconocido la plena validez de la ratificación argentina, mediante la aceptación de la entrega de dicho documento, que depositó el encargado de Negocios de Argentina, señor Luti, en el departamento de Estado el 24 de septiembre último.

TAMPOCO EL BRASIL RATIFICO LA CARTA POR EL CONGRESO DISUELTO DESDE 1936

Por si fuera poco, esta ratificación por parte de la República del Plata se comunicó sin haberle opuesto tacha legal alguna a los demás Estados miembros de la organización. Y para que aún se pueda dudar menos de la legalidad de tal ratificación, conviene recordar que esta fué tenida en cuenta en el cómputo de las ratificaciones requeridas para poner en vigor la carta con fecha 24 de octubre pasado. A nadie se le ocurrió oponer reparos al acto argentino, ya que si el Congreso estaba disuelto desde 1943, difícilmente podía acordar sobre la ahora debatida ratificación. Además, cómo observar con buen criterio algunos comentarios, si se pone en duda la validez de la ratificación argentina, habría de aplicarse un criterio similar a la ratificación hecha por el Brasil, pues disuelto el Congreso brasileño desde 1936, fué un decreto del presidente Getulio Vargas el que acordó la ratificación. Por consiguiente, cualquier tentativa encaminada a excluir a la Argentina, sería embarazosa para el Brasil, que se espera sea uno de los primeros miembros del Consejo de Seguridad. Este conjunto de razones hace prever que no llegue a buen término la maniobra que se trama para impedir el acceso de la República Argentina a la nueva organización mundial.

OHIO

LOS INSECTOS HEREDARAN LA TIERRA

SI LOS HOMBRES SIGUEN MATANDOSE, DESAPARECERAN LO MISMO QUE LOS DINOSAUROS

OHIO, 10. -- (Servicio especial de crónicas Efe United Press. Prohibida la reproducción).

"Si los hombres no cesan de matase mútuamente los insectos heredarán la tierra", ha afirmado el doctor Orland Park en un reciente número de la revista "Science". Es posible —dice el mencionado profesor —que ya en la actualidad el poderío esté inclinándose en favor de los insectos. Todavía hay tiempo de preservar la especie si el hombre comienza rápidamente a trabajar por el buen camino, pero no debe olvidar que no le queda mucho tiempo para asegurar su dominio en el lejano futuro". El profesor explaya en un artículo de la mencionada revista científica su curiosa y pintoresca teoría, que fundamenta cumplidamente a través de su escrito: "El hombre —afirma —fué el cuarto, en línea de sucesión, entre los principales gobernantes de la tierra. Le precedieron los peces, los dinosauros y los mamíferos gigantes de los cuales es primo. Los dinosauros, fueron unos competentes matadores. Pero en muchos casos, ha correspondido al hombre—recalca el doctor Park—demostrar verdaderos progresos en la destrucción de su propia especie".

MIENTRAS INVENTAMOS METODOS DE CURAR CREAMOS INSTRUMENTOS MORTIFEROS

En su artículo, el profesor Park ironiza sobre lo que es cierta al mismo tiempo que triste paradoja del género humano: "El hombre —afirma— trata simultáneamente de mejorar los métodos para la destrucción de la especie, y de lograr una larga y confortable vida a la misma. El mismo día que fué descubierta la bomba atómica, por las emisoras de radio la Rockefeller Fundación, realizaba una campaña pidiendo donativos monetarios para llevar adelante las investigaciones para la curación del cáncer. Incrementamos y tratamos de prolongar la vida normal, evitamos las infecciones tratándolas con sulfamidas y penicilina o sus derivados, e intentamos al mismo tiempo hacer la vida menos penosa inventando toda clase de maquinarias que realizan lo más penoso del trabajo, pero al misemo tiempo inventamos el procedimiento de matar por controles a larga distancia, creando para la guerra vehículos que sobrepasan la velocidad del sonido y que matan con gasolina gelatinosa. En resumen, el hombre trata de matar y hacer daño al mayor número de personas en el mínimo de tiempo posible, y sin cesar en esos intentos, trata por otro lado de curarlas más eficientemente que nunca". "Tal estado de cosas, termina diciendo el doctor Park, es completamente ridículo, y no existe motivo para suponer que pueda durar mucho tiempo".

CHUNGKING

CHINA, EN PLENA LUCHA SEPARATISTA

LOS COMUNISTAS PIDEN AUTONOMIA PARA SUS REGIONES DEL NORTE

Los gubernamentales y los rebeldes cuentan aproximadamente con las mismas fuerzas

CHUNGKING, 10. - (Servicio especial de crónicas Efe-United Press. Prohibida la reproducción).

Los comunistas chinos han hecho un llamamiento al presidente Truman y al pueblo de los Estados Unidos para que pongan fin a la "intervención armada del teniente general Wedemeyer, jefe de las fuerzas norteamericanas en China, mediante la evacuación de dichas tropas. Los comunistas chinos también han pedido a Chiang-Kai-Chek, la autonomía del norte de China, lo que constituye una nueva amenaza para las negociaciones entre ambos bandos. Los portavoces de Mao-Tse han informado que el generalísimo Chiang-Kai-Chek tiene el propósito de enviar cuatro ejércitos a Manchuria, transportados por aire, pero que los comunistas están dispuestos a impedirles por todos los medios la entrada en el citado país. El mensaje al presidente Truman es el más fuerte de los ataques dirigidos contra Wedemeyer. Los comunistas de Mao-Tse insisten en su punto de vista de que la mera presencia de las tropas de los Estados Unidos en China constituye una "intervención armada", por lo que deben ser retiradas inmediatamente, como ya lo han sido las que había en Manchuria. El mensaje a Truman ha sido emitido por la radio de Yenan.

EL PASO DE NACIONALISTAS POR ZONA LIBERADA PRODUCE LA GUERRA CIVIL

El portavoz comunista ha explicado por primera vez que las fuerzas comunistas no han permitido al ejército nacionalista el acceso a los puertos del norte de China, porque "durante una guerra civil, el paso por las zonas liberadas significa la lucha". Las fuerzas nacionalistas —añadió— tenían el propósito de trasladar a Manchuria cuatro ejércitos que están concentrados ahora en Peiping, Tientsin y Chin - Wangtao; anteriormente, los ejércitos nacionalistas chinos habían sido trasladados a las zonas dominadas por los comunistas, por la aviación de los Estados Unidos.

LOS COMUNISTAS PIDEN PLENA AUTONOMIA PARA SUS REGIONES DEL NORTE

Radio Yenan ha insistido en que Chiang-Kai-Chek tiene el propósito de atacar las posiciones comunistas con aviones norteamericanos. Al parecer, no se ha llegado a ningún acuerdo en las conferencias que se celebran para impedir el estallido de la guerra civil, en las que participan representantes de ambos bandos. Los comunistas exigen que el gobierno reconozca una plena autonomía a las zonas liberadas del norte y que el Kuomintang permita a los dos ejércitos comunistas el aceptar las rendiciones japonesas. También piden que se retire al mariscal Yen-Shi-Shan, al general Fu-Tso-Yi y a Ho-Sze-Uan, nombrado recientemente gobernador de las provincias de Shanshi y Suyntung. Si la guerra llegara a producirse, el gobierno dispondría de millón y medio de soldados, aproximadamente, para oponer a los comunistas, quienes cuentan por su parte con un millón doscientos mil hombres.

LONDRES

BEVIN HA SIDO DERROTADO POR CHURCHILL

La oposición ha surgido también de las filas laboristas

La defensa oficial de indonésicos e indochinos ha causado mala impresión

LONDRES, 10. - Crónica especial United Press. Prohibida la reproducción).

La mayoría laborista empieza a resquebrajarse y ha ocasionado ya al Gobierno su primera derrota en este Parlamento, al discutirse en el comité de los sesenta un punto importante de la ley del Seguro nacional que se proyecta. La actualidad parlamentaria inglesa ha sido gráficamente retratada en esta frase de un veterano miembro del Parlamento británico: "La "máquina automática" del Gobierno laborista ha estado atascada durante la pasada semana y solamente ha dejado salir unas gotas legislativas". Las causas de esta lentitud, las ha expresado el mismo parlamentario. Son dos: primera: la oposición contra el Gobierno que procedió tanto de atrás, como de delante, es decir tanto de la auténtica como de la que surge de la propia mayoría. Segundo: La oposición tiene una política exterior ante la cual el Gobierno laborista está aprendiendo a inclinarse reverencialmente.

BEVIN, DERROTADO POR CHURCHILL

Ambas causas han quedado cumplidamente comprobadas en el debate sobre política exterior, cuando el aplauso que siguió a la franca declaración de amistad hacia Estados Unidos que hizo Churchill contrastó con el pétreo silencio con que los diputados laboristas acogieron el fracaso de Bevin al desautorizar la exclusiva preocupación de Churchill por la solidaridad angloamericana. Ambas fracciones de la Cámara se mostraron de pleno acuerdo con la explicación dada por Bevin sobre las enormes dificultades encontradas en las negociaciones con Rusia, pero ni aún entonces, la mesa de diputados se decidió a aprobarlas con un franco aplauso, mientras Churchill se llevaba la más ruidosa muestra de la aprobación de los diputados. La oposición de "los de casa" tuvo ocasión de confirmarse en la derrota gubernamental en el comité de los sesenta a que ya hemos hecho alusión. El Gobierno fué derrotado por dieciocho votos contra once. La enmienda aprobada, contra la opinión del Gobierno, dispone que se alimine del proyecto de ley la disposición según la cual las indemnizaciones por lesión son pagaderas solamente después de un periodo de espera de tres días.

SORDA RESISTENCIA CONTRA LOS LABORISTAS EN LOS ORGANISMOS PUBLICOS

Los diputados rebeldes a la disciplina de partido, han afirmado que un Gobierno laborista debe ser capaz de ofrecer alguna cosa mejor que la que se encierra en la derogada disposición. También ha provocado descontento en las filas laboristas la manera de llevar la desmovilización y el seguro social. Algunos diputados de la mayoría se lamentan también de que sus ministros parecen más servidores que dueños de las oficinas del Estado y de los funcionarios públicos, cuya "resistenai" pesa demarista.

Los corresponsales parlasiado en el mecanismo laborlamentarios coinciden en afirmar que, hasta ahora no han surgido en las filas parlamentarias, personalidad alguna de altura, capaz de ofrecer una política socialista constructiva. Las sesiones parlamentarias de las semanas próximas se caracterizarán por declaraciones sobre dos cuestiones, de las que han de ser tratadas en las conversaciones entre Attlee y Truman, a saber: Palestina y marcha de las negociaciones económicas que han venido celebrándose en Wáshington. Los diputados preparan ya sus fuerzas para expresarse en forma inequívoca sobre Palestina, mientras que Bevin se prepara a recibir un fuego concentrado de los parlamentarios que ya han tenido ocasión de expresar sus inquietantes puntos de vista coloniales al salir en defensa de indonesios e indochinos.

ANTE la proximidad de la fecha del sorteo para la rifa a beneficio del Hospital de San Juan, la animación en la venta de billetes se acentúa, hasta el extremo de que ya queda muy poco papel

CONFERENCIA DE MR. RALPH E. FORTE EN LA ESCUELA OFICIAL DE PERIODISMO

MADRID, 10. — Bajo la presidencia del director general de Prensa, don Juan Aparicio, del vicepresidente de las Cortes, don José María Alfaro, y del director general de Marruecos y Colonias, Sr. Díaz de Villegas, ha pronunciado una conferencia en la Escuela Oficial de Periodismo el director general de los servicios de la United Press en España, Mr. Ralph E. Forte, sobre el tema "El periodismo como misión".

Asistieron al acto directores de periódicos y numerosos periodistas extranjeros y nacionales. Presentó al orador el director de la agencia Efe, don Pedro Gómez Aparicio. El Sr. Gómez Aparicio describe a su presentado, Mr. Forte, como un ejemplo magnífico de periodistas. Fué al periodismo muy joven, en su ciudad natal de Foston. Después, en sus palabras preliminares, destacó el texto del jefe del gobierno británico al hablar de la energía atómica: "En la reinstauración de los altos valores del espíritu, hallará la humanidad el camino de su salvación", dice. Y a esta labor contribuirán los periodistas. La paz no es otra cosa que la resultante del conocimiento y de la estimación entre los pueblos, y los periodistas pueden hacer mucho si en ello ponen su sentido moral y su trabajo al servicio de la verdad. Sin la verdad, todo seguirá siendo recelo, desconfianza y animosidad. Servidor de la verdad entera ha de ser el periodista.

El conferenciante fué muy aplaudido. — Cifra.

EL PAN PAN...

ENGLADO DE FERIA

...ce ya días que venía mon... el tinglado de la feria ...San Martín en el popular ...do de la Quinta. Y hoy ...la primera claridad del alba, ...to de los gallos madru... ...se ha levantado el te... ...del magnífico escenario, en ...concurrencia y variedad ...bres hacen imposible una ...sa crítica de conjunto. ...el argumento es siem... ...mismo, salvo las inciden... ...un particular desenlace, ...tario solamente conoci... ...algún o algunos especta... ...ignorado por el gran pú... ...que embobado muchas ...ante la tribuna del char... ...incansable, así se acuerda ...grandes del timador como ...arcaicas historias del ...conde de Mirlos.

...chos de potros, mugidos ...ros, tintineo de esqui... ...poco de sinceridad, algo de ...bastante de astucia y ...de buen provecho forman ...conjunto armónico de la fe... ...que tiene para todos los ...aun a trueque de todos ...gustos, como el del que ...por lana y se fué trasqui... ...porque no todo es bueno ...por bueno se cotice y ...Pero hablando se en... ...se desentiende la gente. ...menos mal si se paga la ro... ...aunque después se cobre la ...que el borrego tanto se ...por el peso como por el ...

...No suele andar menos lista ...lengua la lanceta del ciru... ...Y así las caídas, los atro... ...y las malas componendas ...en la Casa de Socorro ...guardia permanente de ...mandil, ya que para to... ...la feria trabajo cuando ...ella pretenden sacar todos ...mayor ganancia y utilidad. ...los que venden, salen ...que compran, quedan los ...especulan, sonríe el ganan... ...vocifera el engañado, en... ...el chalán, jura el gitano, en... ...el perito, observa el poli... ...y no falta quien va y viene ...pesares de no haber andado ...tiempo con la palabra para el ...ventajoso de un buen ...de venta.

...suma, que hoy como ayer ...mañana lo mismo que hoy, no ...nunca del dicho vul... ...en la famosa feria de San ...que cada cual habla ...feria según le va en ella".

DELEGACION PROVINCIAL DE ABASTECIMIENTOS Y TRANSPORTES

PRECIOS MAXIMOS PARA VARIOS ARTICULOS

Los precios máximos de venta regirán para los artículos que se detallan, durante el mes de noviembre de 1945, serán los siguientes:

LECHE

Capital y Miranda de Ebro, a 1'50 pesetas litro; Aranda de Duero, 1'45; resto de la provincia, 1'35.

CARBON

Carbón vegetal, 0'60 pesetas kilo; carbón para gosógenos, a 0'60; leña troceada, 0'20.

FRUTAS SECAS

Brevas, 1'30 pesetas kilo; ciruelas, 1'75; higos, 1'00; higos secos, 0'50; limones, 1'60; melocotones, 2'30; melón, 1'10; nueces, 2'30; sandías, 0'80; uvas, 3'00; cerezas, 2'90; albaricoques, 1'75; peras, 5'90; manzanas, 5'85.

VERDURAS FRESCAS

Acelgas, 0'65 pesetas kilo; calabacín, 0'80; calabaza, 0'45; zanahorias, 0'70; cebollas, 0'85; cebolletas, 1'10; repollo, 0'60; coliflores, 0'65; chirivías, 1'10; escarola, 0'60; espinacas, 1'65; nabos, 0'65; lechugas, 0'60; pimientos, 2'80; tomates, 2'90.

Todas frutas y verduras que figuran en la presente relación, gozarán de libertad de precios. Los detallistas podrán vender a los precios que compren en el mercado, sin rebasar nunca los topes máximos, más 0'50 pesetas en cada kilo de aquellos artículos cuya tasa no sobrepase la cifra de 1'50 pesetas kilo neto; 0'75 pesetas, para los comprendidos entre 1'51 y 3'00 pesetas kilo, y 1'00 pesetas para los que tengan precio superior a 3'00 pesetas kilo, en el mercado.

ECONOMATOS EMPRESAS

Aceite, 5'337 pesetas litro; arroz, 2'671 pesetas kilo; arroz variedades, 4'00; azúcar, 5'93; bacalao, 22'20; chocolate, 9'55; garbanzos, 3'103; pasta sopa (excedente), 3'567; jabón, 3'557; judías, 2'66; puré a granel, 2'501; manteca, 13'15; patata, 0'7025.

ECONOMATOS ORGANISMOS OFICIALES

Aceite, 5'50 pesetas kilo; arroz, 2'67; arroz variedades, 4'28; azúcar, 5'322; café, 22'20; chocolate, 9'55; garbanzos, 3'32; pasta sopa (excedente), 3'816; jabón, 3'8063; judías, 2846; puré a granel, 2'676; manteca, 13'15; patatas, 0'775.

Primero. — Tanta los redondeos como cualquier diferencia que se pueda producir porque el coste real de la mercancía no llegue a alcanzar los precios indicados a que pueda vender uno y otros, quedarán a favor de los beneficiarios de los mismos, haciendo rebaja de precios en los meses sucesivos, a fin de conseguir haga tal bonificación.

Segundo. — Las empresas o administradores de Economatos, serán responsables ante el Ministerio de Trabajo del cumplimiento exacto de esta disposición, viniendo, además, a tener expuesta a la vista de los consumidores una lista en la que hará constar los precios oficiales, por kilogramo para mayoristas, que estén vigentes en la provincia, el que corresponda a la ración sin que redondee y ya redondeada, remitiendo una copia a la Delegación Provincial de Abastecimientos y Transportes y otra a la Fiscalía Provincial de Tasas.

PRECIOS DE CARNES

Durante la semana comprendida entre los días 13 y 19 de noviembre, ambos inclusive, son los siguientes:

Vacuno mayor, 15'00 pesetas kilo; vacuno menor, 26'00.

GANADO LANAR

Oveja, 9'50 pesetas kilo; cordero, 14'00.

En los precios señalados se encuentran incluídos los arbitrios o impuestos municipales.

Estos precios son considerados como tope para la venta al público de las mejores calidades de carne (sin hueso para el vacuno), debiendo los carniceros señalar otras más bajos para las clases inferiores.

DE INTERES JARA LOS INDUSTRIALES DETALLISTAS DEL GREMIO DE ULTRAMARINOS

Todos los industriales detallistas del ramo de Ultramarinos, deberán presentarse en estas oficinas durante los días 12 y 13 del actual y horas de nueve a una de la mañana, a recoger la autorización para retirar el cupo de patatas correspondiente al próximo racionamiento. El tipo de ración será de dos kilos por persona.

Lo que se hace público para general conocimiento y cumplimiento.

Burgos, 5 de noviembre de 1945. — El gobernador civil, Manuel Yllera García-Lago.

ANUNCIOS OFICIALES

Sociedad Anónima "JOSE MARIA QUIJANO"

IMPORTANTE

Habiendo llegado a conocimiento de esta Sociedad que algunos elementos desaprensivos visitan a nuestros clientes y comerciantes en general ofreciendo nuestros artículos, proponiendo tramitación y consecuciones de pedidos y abrogándose en general facultades de representantes nuestros que en ningún momento les han sido concedidas, con el fin de poder evitar posibles perjuicios a la clientela y comercio, advertimos: Que no existe más representación nuestra en las provincias de BURGOS y SORIA que la ostentada por DON MANUEL PAYNO MENDICOUAGUE, Huerto del Rey, 2 y 4, Burgos.

No tendrán, pues, ningún valor las operaciones que se concierten sin la intervención directa de nuestro citado representante, y también serán nulas cuantas documentaciones reciban los clientes que no hayan sido llevadas por nuestro repetido agente.

Lo que se oye en todas partes...

Sí, pero...

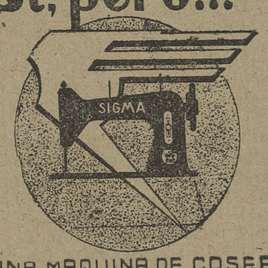

UNA MAQUINA DE COSER

SIGMA

VA MUCHISIMO MEJOR

COMERCIAL VELO-MOTO S. L.

Vitoria, 18 BURGOS

ORFEON BURGALES

Ya está confeccionado el programa que organiza esta masa coral para los actos conmemorativos con motivo de la festividad de Santa Cecilia, Patrona de la Música, para los días 20, 23 y 25 de noviembre de 1945.

DIA 20

Gran espectáculo de carácter regional, en funciones de tarde y noche:

A las 7'30 de la tarde. — Prólogo, de presentación de trajes regionales recogidos en 16 pueblos de la provincia de Burgos; segunda parte, la estampa "Fiesta del gallo en Castilla"; tercera parte, la estampa "Romería en Castilla".

A las 10'45 de la noche. — Prólogo, de presentación de trajes regionales recogidos en 16 pueblos de la provincia de Burgos; segunda parte, la estampa "Castilla canta"; tercera parte, la estampa "Castilla en fiestas".

DIA 23

Concierto clásico en el Teatro Principal, en funciones de tarde y noche:

A las 7'30 de la tarde. — Concierto de violín y piano, por el notable violinista Rafael Fruhbeck, de 13 años de edad, acompañado al piano del maestro don Angel Juan Quesada; segunda parte, Orfeón Burgalés (voces solas); tercera parte, Bandas de Música de los Regimientos San Marcial y Academia de Ingenieros; cuarta parte, Orfeón Burgalés y profesores de orquesta de la localidad.

A las 10'45 de la noche. — Primera parte, concierto de violín y piano, por el notable violinista de 13 años de edad, Rafael Fruhbeck, acompañado del maestro don Angel Juan Quesada; segunda parte, Orfeón Burgalés (voces solas); tercera parte, Orfeón Burgalés y profesores de orquesta de la localidad.

DIA 25

A las doce de la mañana, solemne misa que cantará la masa coral, acompañada de orquesta, en la iglesia Parroquial de San Lorenzo el Real; a la una del mediodía, vino español en el domicilio social, para autoridades y profesores de orquesta; a las dos de la tarde, comida íntima para directivos orfeonistas y simpatizantes en el Restaurant Arriaga, al precio de 15 pesetas el cubierto; a las tres y media, café de honor para directivos y orfeonistas varones en el Casinillo; de siete a diez de la noche, gran baile, solamente para orfeonistas.

En el salón de ensayos, serán obsequiadas las señoritas con una merienda servida por la "Heladería Italiana".

NOTAS IMPORTANTES

Para los señores protectores, profesores de orquestas y orfeonistas.

Para la función regional, que tendrá lugar en el Gran Teatro, tendrán derecho a dos localidades con el 20 por 100 de rebaja para cualquiera de las dos funciones, escogiendo la de la tarde o la de la noche.

Para el concierto del Teatro Principal, también tendrán derecho a otras dos localidades (éstas completamente gratis), pudiendo elegir el de tarde o el de noche, siendo preferidos los de la tarde, los señores que se apresuren primero a recoger sus localidades, pues una vez agotadas las entradas de la función de la tarde, se les entregarán las que queden para la función de la noche, pues dado el poco aforo que tiene el Teatro Principal para los socios protectores que hoy cuenta el Orfeón Burgalés, la Junta Directiva ha tenido que tomar esta resolución.

Las localidades estarán numeradas para los dos conciertos, y se podrán recoger a partir del miércoles, día 14 de noviembre, en la Secretaría del Orfeón, todos los días, de siete a nueve y media de la noche, San Lorenzo 31 y 33, o avisar al teléfono de la Sociedad, número 2593.

El próximo miércoles, les daremos a conocer el programa interior del concierto regional en el Gran Teatro.

CONCURSO DE PASATIEMPOS

NUMERO 6

NEGACION 500110001
500
TAS
E
5000100 YY NADA
T ORE

¿Tiene tu hermano más años que tú?

CUPON N.º 6

ANUNCIOS POR PALABRAS

TARIFA.--Hasta diez palabras, 1'50 ptas., cada palabra más, 0'20

VERDADERA OCASION, radio toda onda. ¡¡¡Baratísima!!! Otra en iguales condiciones. Infantes de Lara, 1, 1.º, derecha (Barriada Nebreda).

OPOSICIONES a carteros urbanos. Sueldo 4.000 pesetas más gratificaciones. En la última oposición obtuvimos 15 plazas de 16 presentados. Preparación esmerada en Academia Politécnica, Santocildes, 1.

SE TRASPASA sitio céntrico Restaurante buena clientela. Razón esta Administración o por escrito a J. Gómez.

VENDO cuatro columnas metálicas reglamentarias, líneas eléctricas. Feliciano San José. Salas Infantes.

VENDESE sillón tallado y perchero. Almirante Bonifaz, 13, segundo. Horas, de 3 a 7.

CALCULO, Contabilidad, Carrera de Comercio. La mejor preparación en Academia Santa María. Duque de la Victoria, 18, segundo. Teléfono, 2437.

SIRVIENTA, 30 a 45 años necesito para casa Estanislao Medrano. Salas Infantes.

DONCELLA y niñera con buenos informes, se necesitan. San Juan, 50, primero, derecha.

ATENCION, ESTUDIANTES: Carrera de Comercio. La mejor preparación en Academia Santa María. Duque de la Victoria, 18, segundo. Teléfono, 2437.

VENDO furgoneta, 10 HP. tipo "Rubia", 7 plazas transformable, carga, estado nueva. Vadillos, 41.

SE ALQUILA habitación con dos camas, sólo dormir, sitio céntrico. Informes en esta Administración.

RADIO modernísimo, toda onda, con pick-up, 2.500 pesetas, vale doble. Laín Calvo, 40, tercero.

¡MIEL BLANCA! se confunde con la manteca. 16 pesetas kilo. Casa Conservas. San Pablo, 16.

VENDO cama matrimonio. Miranda, 13, primero, de 11 a 2.

MAQUINAS de escribir de ocasión, vendo varias. Medrano Conserje Correos.

PROVISION DE LA CANONGIA LECTORAL

Ha sido nombrado el Dr. D. Abilio del Campo

En el día de ayer, terminadas las horas canónicas en la Santa Iglesia Catedral, se reunió el Excmo. Cabildo en sesión extraordinaria a la que había sido convocado de víspera por el Ilmo. señor Deán.

Celebrada la misa del Espíritu Santo por el M. I. Sr. Dr. don Buenaventura Díaz, Canciller Secretario del Arzobispado, el Excmo. señor Cabildo procedió en primer lugar a la calificación de los ejercicios aprobando a los opositores y a continuación elevó al Excmo. señor Arzobispo la propuesta del Dr. D. Abilio del Campo Barcena para ocupar la canongía lectoral.

El Excmo. señor Arzobispo, haciendo suyo el criterio del Cabildo Metropolitano, nombró con fecha de ayer canónigo lectoral al Dr. don Abilio del Campo, quien recibirá la colación canónica de manos del Excmo. Prelado y tomará posesión de su cargo en el momento oportuno.

DATOS BIOGRAFICOS DEL NUEVO CANONIGO

Nació don Abilio del Campo en el pueblo de Valdaro, el 22 de febrero de 1908. A los nueve años de edad ingresó en nuestro Seminario donde cursó cuatro años de Latín y Humanidades, tres de Filosofía, cinco de Teología y tres de Derecho Canónico, obteniendo en todas las asignaturas de la carrera la nota de sobresaliente. A una con las asignaturas de los diversos cursos preparó los programas especiales para los grados académicos, obteniendo en años sucesivos el Licenciado en Filosofía, el Doctorado en Teología y el Licenciado en Derecho Canónico, después de brillantísimos ejercicios.

Ordenado de sacerdote, en las témporas de Trinidad del año 1931, fué nombrado cura regente de Itero del Castillo el 1 de julio de ese mismo año y cura ecónomo de Santurdenjo en el mes de noviembre, regentando esta parroquia hasta el mes de febrero del año siguiente, 1932.

En septiembre de ese año, el Excmo. señor Arzobispo don Manuel de Castro, lo envió pensionado a Roma para que se especializase en los estudios de Sagrada Escritura en el Instituto Bíblico. Allí estudió durante dos cursos y las noticias que venían de la Ciudad Eterna con alguna frecuencia eran de que don Abilio del Campo ponía muy alto el nombre de Burgos en el Instituto Bíblico y en el Colegio Español. Obtenida la licenciatura en la Facultad de Sagrada Escritura, regresó a España y a su Diócesis de Burgos donde había de brillar y dar sus frutos aquella formación tan profunda y tan universal.

En el año 1934, el que fué alma y vida de la Universidad Pontificia de Burgos, cabeza privilegiada que tan certeramente orientaba y formaba las inteligencias de las alumnos, el M. I. señor don Lorenzo Abad sintió ya de lleno los golpes de su última, larga y penosa enfermedad. Por fuerza había de abandonar su cátedra de Sagrada Escritura tan amada y tan bien llevada por él. No ofrecía duda quien de ser el sucesor. Don Abilio del Campo es nombrado, recién venido de Roma, profesor de Sagrada Escritura y de las lenguas afines a esa asignatura, el griego y el hebreo.

La formación y su cultura salen del ámbito del Seminario. Se crea en los Institutos de Segunda Enseñanza la cátedra de italiano y es nombrado por el señor Ministro de Educación Nacional profesor de italiano en el Instituto de Burgos el Dr. Abilio del Campo. Es reconocido por el Estado como Colegio de Enseñanza Media el Instituto Teresiano de nuestra ciudad y acuden a don Abilio para que explique en ese centro de enseñanza la cátedra de griego.

También en la pluma ha dado a conocer su profunda y elegante formación: artículos periodísticos, revistas... "Cultura Bíblica" le cuenta, desde su fundación, como a uno de sus más valiosos colaboradores.

De propósito hemos dejado para el final de esta pequeña

(Pasa a sexta página)

PAGINA agrícola y ganadera

ORIENTACIONES CAMPESINAS

COMO PREPARAR EL ESTIERCOL PARA SU MEJOR APROVECHAMIENTO

EL RIEGO DE ORIN, BAJO CUBIERTO, CONSERVA EL NITROGENO SIN PERDIDAS NOTABLES

Un estercolero bien construído es la base de la economía de una labranza

Los hombres primitivos, cansados de vagar por diversas regiones, decidieron asentarse en favorables lugares donde construyeron chozas que fueron el fundamento de las ciudades y aldeas. Al acortárseles el espacio donde se procuraban sus frutas y caza, y observando la germinación de las semillas caídas con los frutos de los árboles, decidieron enterrarlas para multiplicarlas y no necesitar alejarse de sus aldeas. Pero llegó un momento en que, con tanto repetir las siembras en el mismo terreno, este empezó a dejar de producir y llegó a quedar estéril. Ante esto, aquellos hombres no tuvieron más remedio que emigrar y construir en otro adecuado lugar nuevas aldeas. Inquietados en sus marchas por pueblos hostiles, no tuvieron más remedio que asentarse definitivamente y, muchos volvieron a sus lugares de origen, donde sembraron nuevamente y les produjo la tierra por haberse enriquecido con las aportaciones de la atmósfera. Con ello aprendieron a dejar en reposo las tierras cuando no producían, y así empezó el cultivo de año y ver, trienal, etc.

Por otra parte, el temor al saqueo y al robo de los ganados, les obligaría a cobijar a estos en locales cubiertos o en rediles al lado de sus pueblos; comprobando que en estos últimos lugares, las cosechas recolectadas eran más

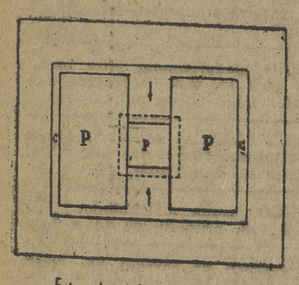

Estercolero de plataforma

abundantes, debido a los excrementos del ganado.

Así aprendieron a cultivar con alternativas, empezando por la trienal, de barbecho, cereal panificable, cereal de pienso, al observar que cuando la tierra ya no se prestaba para cultivar granos para alimentación del hombre, podía admitir el cultivo de cereales menos exigentes destinados a los animales; alternativa que subsiste aún. Entonces al suelo se le pedía poco, y junto a la alternativa se mantenían las praderas naturales sin agotarse, por encontrar a su alcance todo lo necesario para su desarollo. El ganado era robusto y precoz, por alimentarse con abundante hierba de buena calidad, así como con avena y cebada para su engorde, paja para complemento y cama. El hombre también tenía buena base de alimentación con el pan de trigo.

En aquellos tiempos prehistóricos, ya sembraban en el otoño, siguiendo en invierno y primavera las labores de escarda, recogiendo las cosechas en verano y trillándolas a mano; preparando después los barbechos, enterrando los estiércoles.

El progreso de la civilización exigió del labrador, en el transcurso de los siglos, aprovechar al máximo las tierras, y obligó, donde buenamente se pudo, bien por admitirlo el suelo, bien por la abundancia y baratura de abonos, a cultivar todos los años el mismo terreno, adoptando rotaciones de cultivos que compensen el esquilmo de la tierra por unos, con la aportación de dichos elementos por otros cultivos. Así se llegó a la introducción de los forrajes; acompañando a cada cultivo una escrupulosa limpieza de malas hierbas y grandes labores de cultivador, gradeos, etc. De este modo, los cereales ya no se pueden llamar "plantas ensuciadoras", y además, al introducir las raíces y leguminosas, aún se limpiaron más los suelos que en tiempo [illegible] sorción de los elementos. Y se llegó por este sistema a sustituir el barbecho desnudo por el cultivado con dichas plantas que mejoran la tierra unas —leguminosas—, limpiando el terreno y aprovechando al máximo los minerales otras —raíces—.

Una vez recolectados los cereales, pueden sembrarse a continuación, el guisante gris de primavera en tierras de consistencia media algo calizas, llanuras calizas y arenosas algo húmedas; la serradilla en tierras centeneras arenosas; las coles forrajeras, criadas en semillero y repicadas con el arado a medio verano, etc.

Lo más importante en un cultivo agrícola es la limpieza del suelo; es necesario deshierbar a fondo, pero sin necesidad de sacrificar todo un año; basta un medio barbecho con labores profundas, pero escalonadas, siendo la primera a poca profundidad y las siguientes cada vez más profundas, pasando el cultivador, y mejor el escarificador entre dos labores.

Después de limpio, se siembra una raíz (remolacha, nabos, etc.), preparando antes el terreno con estiercol en cantidad antes de las lluvias de otoño, enterrándolo con una labor a 10 ó 12 centímetros; luego se pasa la rastra y, a continuación una labor de 25 a 30 centímetros, dejándolo hasta la primavera; llegada ésta, se labra la tierra con extirpadores, rulos y rastras, quedando la tierra en magnífico estado para la siembra.

Antiguamente se enterraba en junio, en plena floración, el primer corte de un trébol sembrado el año anterior en la hoja de avena; pero de junio a septiembre u octubre, época de las siembras de trigo, se perdían materias nitrosas al descomponerse la materia verde. Para reducir esta pérdida, se abandonó el primer corte sobre el terreno, dejando brotar el segundo; enterrando las dos labores en septiembre, y a continuación se sembraba el trigo. Tenía el inconveniente de encamarse el trigo por exceso de nitrógeno, y que al recolectarse el trigo también se perdían nitratos entre la cosecha de verano y la siembra de avena; pero se benefician mejor las dos cosechas en nitrógeno.

El cultivo intenso se basaba en la antigüedad en el hecho de que un suelo nuevo que empezaba a formarse, si quedaba estéril con una serie de cosechas, al abandonarlo se fertilizaba con las aportaciones de la atmósfera. Cuando el agricultor tiene campos extensos para el cultivo, como pasa en América y Australia, puede simplificarse el cultivo, dejando el campo estéril por uno virgen, dedicando el anterior a praderas; esta es la agricultura de tipo extensivo. Todo lo contrario representa el cultivo intensivo, el que tenemos en España, en la vieja Europa, donde es necesario cultivar siempre las mismas tierras, salvo en los casos de esterilidad tan grande en que es necesario el barbecho. Pero todavía hay suelos que no valen para ninguno de los dos sistemas, por ser aún de peor calidad; estos suelos se dedican a pastizales de primavera y otoño, cuando las lluvias favorecen la nascencia de tas hierbas que han de alimentar a las ovejas.

Alternativas.—La más corriente en Castilla es la de año y ver, es decir cereal y barbecho completo; pero es necesario suprimir este sistema en cuanto se disponga de abonos en cantidad, o cuando se pongan en riegos los terrenos adaptables a ello.

El sistema de año y ver puede ser con barbecho semillado, a base de lentejas, garbanzos, judías, etc.

El sistema trienal es el más apropiado a todos los suelos, del cual damos diversos ejemplos:

a)
Primer año: Remolacha, nabos o patatas sobre estiercol.
Segundo año: Trigo, seguido si es posible de un cultivo intermedio.
Tercer año: Avena.

b)
Primer año: Barbecho, después coles.
Segundo año: Guisantes o remolachas.
Tercer año: Trigo.

c)
Primer año: Nabos sobre estiercol.
Segundo año: Patatas.
Tercer año: Trigo.

d)
Primer año: Maíz forrajero.
Segundo año: Veza.
Tercer año: Patatas.

e)
Primer año: Trigo.
Segundo año: Nabos (de agosto a marzo).
Tercer año: Maíz o judías (abril a septiembre).

El sistema trienal hubo de sustituirse por el de cuatro

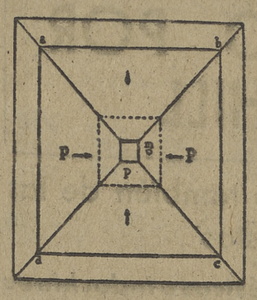

Estercolero de poceta

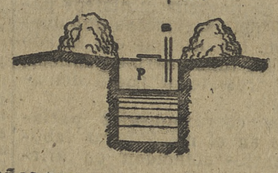

años por exigir menos la planta a la tierra, tal y como lo llevan los ingleses, pues con este método se establece una perfecta coordinación entre las diferentes labores y cultivos; este sistema es recomendable en todas partes. Consiste en lo siguiente: en agosto y septiembre se recogen las cosechas de cereales, entre septiembre y octubre se levantan los rastrojos y se siembra el trigo, entre octubre y noviembre se recogen las raíces, en invierno se prepara la nueva hoja de raíces y se siembra avena, en primavera se escarda y se siega la hierba. Siendo la altenativa como sigue:

a)
Primer año: Remolacha y colza (2/3 y 1/3).
Segundo año: Trigo o avena.
Tercer año: Trébol y veza (1/2 y 1/2).
Cuarto año: Avena o trigo.

b)
Primer año: Rábanos.
Segundo año: Cebada.
Tercer año: Trébol.
Cuarto año: Trigo.

c)
Primer año: Patatas.
Segundo año: Avena.
Tercer año: Judías o guisantes.
Cuarto año: Cebada.

d)
Primer año: Coles.
Segundo año: Trigo.
Tercer año: Vallico.
Cuarto año: Trigo.

e)
Primer año: Remolacha sobre estiercol.
Segundo año: Trigo seguido de forraje para verde.
Tercer año: Remolacha con abono mineral.
Cuarto año: Trigo seguido de forraje para verde.

Página redactada por el perito agrícola
GONZALO MERCADO GUZMAN

GUERRA A MUERTE AL BARBECHO

Hace diez mil años se inventó un modo de perder cosechas

Los nuevos métodos de cultivo dan más rendimiento alternando las siembras

La basura o estiércol de cuadra es el abono más antiguo y de mejores efectos que el mundo conoce. El cultivo seguido y agotador en una misma tierra, hizo al hombre buscar un medio para reponer su riqueza, y este fué el estiércol producido por sus animales simplemente, luego mejorado al adicionarle las pajas (u hojas para cama, que le dieron mayor resistencia y poder retentivo de sus componentes químicos. Siglos enteros ha sido este abono el único que ha servido para restituir al suelo los elementos extraídos con los cultivos, hasta que en el siglo pasado se descubrieron los abonos minerales y fué desechado el estiércol al ver los maravillosos efectos de los minerales, menos costosos de transportar y repartir; pero llegó un momento en que se vió realmente que la materia orgánica desaparecía enormemente, debido a que los abonos minerales pueden restituir con tan gran cantidad como el estiércol, esa materia orgánica, por lo que no solo volvió a emplearse éste, ya en compañía de los minerales, sino que hasta se consiguió elaborar estiércoles artificiales.

Constitución. — Ya sabemos que está formado por las deyecciones de los animales mezclados con las camas de los mismos (hojas, tamos, pajas, etc.) y, según ellas, pueden ser:

a) Caballar. — Los excrementos de este ganado son muy secos, y sus orinas muy fuertes y alcalinas, produciendo un caballo al día de 6 a 16 kilos de excrementos sólidos y de 1 a 4 de orinas. Los sólidos son más ricos en hidrógeno que en potasa, y en esta que es fosfórico; las orinas en nitrógeno que en potasa, y de ellos más que los sólidos; es de fermentación rápida y excelente para camas calientes.

b) Vacuno. — Los excrementos sólidos son acuosos y exponjosos, y las orinas más abundantes, pero menos fuertes y alcalinas. Producen al día de 19 a 30 kilos de sólidos y de 6 a 40 de orinas; siendo los sólidos más ricos en nitrógeno que en magnesia y cal, más en estos que en fosfóricos y más en este que en potasa; y las orinas más ricas en potasa que en nitrógeno, en este más que en cal y magnesia y en estos más que en fosfórico. Fermentan más lentamente que los de caballo.

c) Lanar. — Los excrementos sólidos son secos y concentrados, y las orinas pocas y fuertes. Producen al día poco más de un kilo de sólidos y medio kilo de orinas. Tienen los sólidos más riqueza en magnesia y cal que en fosfórico, nitrógeno y potasa; y las orinas, en potasa que en nitrógeno, cal y magnesia y fosfórico.

d) Cerda. — Sus excrementos sólidos son muy acuosos y las orinas muy abundantes. Producen al día un kilo de sólidos y tres de orinas, siendo los sólidos más ricos en nitrógeno que en fosfórico, potasa y cal y magnesia, y las orinas en cal y magnesia que en nitrógeno, potasa y fosfórico. Son fríos y lentos.

De ello deducimos que los excrementos sólidos son ricos en fosfórico y cal, pero pobres en nitrógeno y potasa, favoreciendo la formación del grano de los vegetales; y que las orinas son ricas en nitrógeno y potasa, con indicios de fosfórico, por lo que sirven para el entallecido. Es lógico que ante dicha composición es necesario mezclar íntimamente los dos pastos.

Elaboración. — El ganado en las cuadras necesita una cama sobre qué tumbarse y en la que empape las orinas que desprende, así como a la vez, constituye la base de la formación del estiércol. Para estas camas se emplean: Pajas de cereales, siendo la mejor para absorver el orín la cebada, y la más suave la de avena; pajas de leguminosas, de menos poder absorvente, más duras e incómodas, pero que

Preparando el terreno para la siembra.

por ser muy ricas en nitrógeno dan los mejores estiércoles; desperdicios de trilla, que no son convenientes por tener mucho polvo; brezos, retamas y helechos, ricos en nitrógeno, solo se utilizan donde escasea la hierba; hojas secas, ricas en nitrógeno, muy lentas en descomponerse y poco absorventes; turba, muy útil para camas por su gran poder de absorción del amoníaco.

El tiempo de permanencia de la basura en las cuadras varía mucho según el ganado y según la desidia del labrador, pero se debe observar lo siguiente: La basura de caballo debe sacarse cada dos días; la de vacuno a diario si no salen del establo, cada tres días, para los de labor y cada semana para los de pasto por necesitar reposo; la de lanar cada quince días una cuarta parte, echando paja nueva y la de cerda cada tres días, empajando a diario por estropear mucha paja.

Estercoleros. — Pueden ser de plataforma y de poceta.

a) De plataforma. Consta de una superficie llana de arcilla endurecida o cemento P. con una poceta p en el centro, teniendo alrededor una canaleta c inclinada y que comunica con la poceta. Se amontona la basura en una de las plataformas y en la otra se coloca bien prensada para evitar penetre el aire, y lo más verticalmente posible; regando con una bomba este montón con el orinfó purín de la poceta, muy frecuentemente. Cuando tiene unos dos metros de altura se deja de amontonar, regando con orín, pudiendo utilizarlo cuando la altura baje medio metro. Si el mal tiempo impide continuar los trabajos, se tapa con 15 cm. de tierra para evitar pérdidas amoniacales.

b) De poceta. Se construyen de bastante profundidad en su parte abcd, inclinada suavemente hacia la poceta para que los carros puedan subir y bajar con facilidad. Son cuatro triángulos inclinados y unidos por una punta, y con inclinación, fuera de ellas, al exterior para evitar entrada de aguas. La abertura o sumidero de la poceta p debe tener una rejilla bastante tupida para no dejar pasar materia sólida y al lado otra abertura m para introducir el tubo de aspiración de la bomba para regar el montón de basura. El procedimiento de fabricación es igual al anterior.

Empleo del estiércol. - Práctica corrientísima es llevar el estiércol a las tierras con bastante anticipación al momento de enterrarlo, y no dá cuenta el labrador de lo que pierden esos montones así extendidos, expuestos al sol, aire y lluvia, que lo alteran de forma tal que, pierde enormemente sus magníficas cualidades.

Con horquillas se saca de las cuadras para llevarlo a los estercoleros, y de estos, una vez transformado, se carga a pala en los carros para repartirlo después por las tierras en montoncitos, que inmediatamente se esparcen; esto debe hacerse en la primera labor después de alzar, y enseguida enterrarlo en esa misma labor.

En las tierras ligeras debe emplearse estiércol casi podrido para que tape bien los resquicios e impida evaporaciones excesivas; pero en los fuertes se echará fresco para que ahueque la tierra y favorezca la acción del aire. La profundidad debe ser pequeña para las plantas de raíces cortas y de poco desarrollo y mayor para las de más longitud.

Cantidades a emplear. - El gran poeta español Columela, decía hace mil novecientos años que "lleve el hortelano cestos que se rajen de peso tantó, y no se canse nunca de dar a los barbechos alimento con cuanto arroje inmunda la cloaca".

Fácil es comprender que, a pesar de lo que antecede, la cantidad es tan variable como cultivos y tierras hay, pero aún así, alguna regla se puede dar.

En tierras ligeras hay que estercolar poco pero con frecuencia, ya que por su esterilidad casi los emplea únicamente la planta; pero en las fuertes, el poder de absorción de la arcilla es tan grande que retiene al estiércol y lo va cediendo lentamente a la planta, por tanto hay que echar mucha basura en una sola vez.

La cantidad en sí varía muchísimo, desde 20 a 160 toneladas por hectárea. Se puede calcular que un carro corriente puede transportar, dos metros cúbicos de estiércol, que al peso de 700 kilos supone una carga de 1 400 kilos por carro y por tanto las cantidades pueden ser por hectárea de 28 a 228 carros.

Al repartir el estiércol, suponemos que caben 200 montones, de 105 kilos (150 litros, o sea sobre la décima parte del metro cúbico en una hectárea, que pueden esparcirse y llevar cada uno 50 metros cuadrados; de modo que cada carro nos dará 13 montones.

Duración de sus efectos.—Varía con el estado de descomposición del mismo, pero suele durar hasta tres años.

Su acción en sí y en relación con los abonos minerales.—Ni que decir tiene que no hay mejor abono que el estiércol de cuadra, pero tampoco deja de comprenderás que con él solo no adelantamos gran cosa en la producción.

Mejora las tierras, si son ligeras las vuelve compactas; si son fuertes, las hace sueltas; si frías, las calienta. Pero como el estiércol se produce de materias que dá la tierra, si esta es pobre en fosfórico, pobre será el estiércol en esta materia, si rico en potasa, rico será en ello; solamente en nitrógeno será rico, pues se forma con los residuos descompuestos de las plantas, que son ricos en nitrógeno.

Se reconoce que es la base del abonado por sus variedades características, pero necesita completarse con abonos minerales, a los que, a la vez, por las cualidades químicas del estiércol, se combinan sus materias tranformadas con dichos minerales y los ayuda a ser digeridos por las plantas.

Por otra parte, es el abono más barato, el que se produce en casa con el mínimo gasto y

Los excrementos de la ganadería economizan al labrador en la compra de abonos minerales, cambian sus tierras de calidad, superándola y enriqueciéndola.

Procura tener todo el ganado posible y ensancharás el granero.

Estercolero en buena disposición

LA PODA DE INVIERNO REJUVENECE AL PERAL

Hay que conservar los ramos de año que son los que producen

Dos objetos tiene la poda, dar a los árboles forma regular y volúmen proporcionado al espacio que ocupan y obtener árboles de fructificación regular abundante y bien situada.

Existe entre los principiantes una tendencia a querer suprimir todas las partes débiles del árbol, tratando de conservar solamente lo más vigoroso. Cada tijeretazo en ese plan es un daño, y tanto mayor cuanto más enérgico haya sido.

Definiciones. — Llamamos "ramas secundarias" a las que salen del tronco; las ramas de un año situadas en la prolongación de las secundarias, se llaman "ramas de prolongación"; "chupones" a los ramos vigorosos y estériles que nacen espontáneamente cerca de un codo y por consiguiente en madera vieja, o sobre ramas más recientes y también sobre el tronco, pero siempre perjudicando a la fructificación.

Constituyen las "yemas" unos órganos pequeñitos formados por escamas que recubren el gérmen de lo que más tarde será el brote. "Dardo" es una producción intermedia entre la yema y el botón de flor, siendo como un ramo corto acabado en una yema vigorosa de forma cónica envuelta por varias hojitas; este dardo solo existe en los frutales de pepita; al recibir poca sabia, sin tratamiento alguno, se transforma en "botón", el cual es un dardo transformado que vive sobre un apoyo de más de un año, encerrando varias flores en los frutales de pepita; y en los de hueso es una yema modificada con una sola flor; el botón es más voluminoso que la yema "Brote" es la expansión del botón; a veces hay brotes adverticios en los frutales vigorosos, sobre todo en el melocotonero. "Chabasca" es un ramo corto y delgado, útil en los frutales de pepita, que da fruto. "Lamburda" es un ramo corto con un botón en su extremo, llamado "ramillete de mayo" en los de hueso. "Bolsa" es una hinchazón carnosa de los frutales de pepita, que sale donde estaba colocado un fruto, emitiendo dardos con facilidad y luego botones fértiles que deben conservarse en el peral, manzano, membrillero, níspero y acerolo. "Rama madre" es el ramo de dos o más años con ramificaciones laterales y producción de fruta. "Rama de madera" la misma pero estéril.

Principios para podar.—Las formas salvajes, no impedidas en su desarrollo, serán siempre menos fecundas que las restringidas por el cultivo.

Para conservar la producción equilibrada de un árbol de altura normal, es necesario podar más severamente las ramas de arriba.

El número e importancia de ramas de fundación de un árbol, debe estar en relación con su naturaleza, con el suelo y con el clima.

El arqueo o desviación de algunas ramas, al dificultar la circulación de la savia, beneficia la bifurcación.

Un árbol sin hojas sucumbiría por asfixia, o se desangraría al reponerlas.

Cada especie frutal tiene un modo peculiar de fructificar, lo que es necesario conocer para podarle.

Instrumentos.—Bien conocidos son la serpeta o tranchete, la tijera, el serrucho, la sierra y el hacha, siempre bien limpios y afilados.

Poda del peral.—En este frutal hemos de considerar que el botón tarda dos o tres años para desarrollarse, empezando a notarse al salir la hoja; que dicho botón tiene varias flores, y por tanto darán varios frutos; que las yemas axilares van acompañadas de otras dos; que las yemas laterales quedan a veces latentes varios años; y que en la base de los brotes salen varias hojas estériles, de yemas que abortaron por falta de savia.

En el otoño del primer año se podan los brotes más vigorosos sobre sus estipulares para que den dos sustitutos (y se poda uno), o que despuntan sobre una útil en cuanto se pote axilar. Los brotes media se despuntan jas. Las charbascas se dejan como están.

En el invierno del año, los brotes anteriores ya ramas con yemas arrolladas, podando cinco yemas y en los gorosos a tres yemas brote la poda y los brotes se transforman nes. Siendo chupones por la base. Las chabas podan a tres yemas mas estériles, débiles en las variedades que fican fácilmente en tud sobre ese órgano fértiles se dejan para ficar en su extremo en verde sobre las inferiores para que dardos; pero si todavía fértiles, se podan sobre cera yema para que arrollen las de la base dardos se les deja.

En el otoño del mismo se pinzan los brotes yemas superiores para yemas inferiores se men en dardos y los dardos en lamburdas varios dardos o lamburdas poda a dos hojas. Si los brotes nacidos, se ta sobre uno y otro vamente, de tal modo ga iniciado el brote do el uno cuando se el otro.

En el invierno del tercer se podan igual que en mer año las ramas ras con ramos, dardos burdas; es decir, que mos de madera que sólo aún yemas de madera dan a cuatro yemas; ramas con dardos das se podan a dos hay uno solo de aquéllas bre una si hay dos mente sobre el botón de haberlo; que la fructificada el año anterior rebaja sobre dos yemas bre el botón de la base hubiera, pero si hay terminal se le deja; y que el pulgar fructificó un la bolsa formada en la de los frutos puede otros nuevos, que convie se alejen de la base, ello se podan por la mi se cortan por la termin del pedúnculo, de cuyas gas saldrán nuevos botones.

En años sucesivos se nen los pulgares en producción. Las lam

Poda de dardos del peral

formadas se podan sobre botones o sobre su base, que no se alarguen y se ap ten. Se aclaran flores y fru para robustecer los pulgares dejando las del centro.

Cuando el árbol ha sido herido por el granizo, heridas que producen la enfermedad llamada "chancro", conviene desmochar o podar todas las ramas tocadas, obrando con prontitud y energía en cuanto ocurra el pedrisco, levantando con la navaja todas las cortezas desgarradas, embetunando seguidamente. Estas limpias deben hacerse rápidamente para que vuelva a brotar con tiempo, y si a ello añadimos un buen abonado en oportuna fecha, aún mejor.

Para restaurar un peral troncuado o envejecido y de poca producción, se recorta por el tronco por la parte más sana, con corte en doble cuña y embetunando, que producirá renuevos con los que tendremos un nuevo árbol.

MERCADOS SEMANALES DE LA PROVINCIA

DOMINGOS:

Gumiel de Hizán.—Lerma. Santa María del Campo.—Sedano, vacuno. — Trespaderne. Villahoz.

LUNES:

Belorado, cerda. (8 diciembre, al último de febrero).—Briviesca.—Miranda de Ebro.

MARTES:

Castrojeriz, lanar.—Espinosa de los Monteros, vacuno. Oña, vacuno, cerda.—Roa.

MIERCOLES:

Aranda de Duero, caballar.—Briviesca.—Hontoria del Pinar.—Lerma, caballar, cerdo. Miranda de Ebro.—Quintanar Martín Galíndez.—Soncillo.

JUEVES:

Medina de Pomar.—Melgar de Fernamental.—Salas de los Infantes, vacuno.

VIERNES:

Briviesca. — BURGOS, caballar, vacuno, lanar.—Miranda de Ebro.—Oteo.—Villesandino de Mena, vacuno.

SABADO:

Aranda de Duero, caballar.—Briviesca, cerda (1.º de cada mes).—BURGOS, cerda.—Villarcayo, cerda.—Villadiego, caballar, vacuno.—Villarcayo, cerda.

PASADO MAÑANA PUBLICARA "LA VOZ DE CASTILLA" AMPLIA INFORMACION DE LA FERIA DE SAN MARTIN

DEPORTES

LA GIMNASTICA JUEGA HOY EN VALLADOLID

Santamaría, Moleón y Renau forman en el equipo burgalés

Ya se conoce el equipo que jugará la Gimnástica en Valladolid.

Después de numerosos cambios, pesando el pro y el contra de cada jugador y campo, se ha decidido que las modificaciones sustanciales.

Pieza de centro medio el Renau; de interior izquierda, la última adquisición en Bilbao, Santamaría (el año pasado jugó con Arenas bilbaíno), y de delantero centro, Moleón, en su recuperación de juego y, por lo visto, le interesa el papel de "abrir brecha" en la defensa enemiga.

Vale la pena de entretenerse en cábalas y suposiciones respecto del rendimiento de uno, pues dentro de unas horas tendremos ocasión de salir de dudas.

Son pues, la alineación de anoche en el Estadio Municipal, con Cabañas; Larrínaga, Gorostiza; Murillo, Renau, Basterra; Carro, Carmelo, Moleón, Santamaría y Botrán.

Los jugadores saben perfectamente la responsabilidad que les incumbe y llevan, como siempre, el deseo más vivo de hacer un lucido papel defendiendo los colores de la capital local como ellos sabrán hacerlo.

Por nuestra parte, no nos queda sino desearles un éxito pleno, deseo en el que coincidimos con toda la afición burgalesa, que espera con interés redoblado el resultado del partido.

La expedición saldrá en automóvil hacia Valladolid en las primeras horas de hoy, con objeto de llegar con tiempo sobrado para comer tranquilos. El regreso se hará en el mismo día, después del partido. Mucha suerte.

¡¡JACOBO A VALLADOLID!!

El popular reporter deportivo "Jacobo" ha salido para Valladolid donde asistirá como enviado especial de LA VOZ DE CASTILLA al partido que se juega hoy.

Nuestro periódico una vez más hace un esfuerzo por proporcionar a sus lectores el mejor servicio informativo.

RESTAURANTE DE AUTO ESTACIONES

HOY DOMINGO comenzamos de nuevo la Sección de Platos Típicos que tanto éxito tuvieron el invierno pasado

CALLOS A LA MADRILEÑA es el primero con que HOY inauguramos la temporada

NOTA: Los sábados anunciaremos en este periódico, los platos del día y Típicos que se servirán el Domingo

AJEDREZ

IMPRESIONES AJEDRECISTICAS

Por las directivas de las Peñas del Círculo de la Unión y de la Gimnástica, se está estudiando la conveniencia de la celebración de un torneo conjunto de primera categoría, con el fin de establecer dos grupos de jugadores de fuerza semejante. Nos parece de perlas esta idea, pues de esta forma se evitaría, en principio, el que cualquiera de las dos peñas adquiriese cierta preponderancia en el número de jugadores calificados, lo que debe evitarse, en bien de la afición burgalesa.

Este torneo dará comienzo en breve y daremos del mismo oportuna cuenta.

La partida que hoy presentamos a los aficionados, es una brillante muestra de la fuerza de los jugadores británicos contemporáneos; poco conocidos, por lo demás, por la afición, debido a la relativa reserva insular en que tradicionalmente han mantenido los ingleses todas sus actividades deportivas.

Esta partida fué jugada en el torneo de campeonato escocés:

GAMBITO DE LA DAMA REHUSADO

Abrahams (Blancas)	Thynne (Negras)
1.—P4D	P4D
2.—P4AD	P3R
3.—C3AD	C3AR
4.—A5C	A2R
5.—P3R	CD2D
6.—C3A	O-O
7.—T1A	P3A.
8.—D2A	T1R
9.—A3D	P x P
10.—A x PA	C4D
11.—C4R	A x A
12.—C4R x A	C4D-3A
13.—R1A ¡ (1)	P3TR
14.—P4TR ¡	P x C
15.—P x P	P4R
16.—P x C	D x P
17.—D7T jaque	R1A
18.—C4T ¡	C3C (2)
19.—P x P	D x P (3)
20.—D8C jaque ¡¡	(4) R2R (5)
21.—D x PA jaque	R1D
22.—C6C ¡	D x PC
23.—T1D jaque	A2D
24.—D x T jaque	Abandonan (6)

NOTAS.—Este movimiento, en apariencia extraño, encierra unos propósitos netamente agresivos, pues las blancas, al renunciar al enroque, denotan la intención de maniobrar con la Torre en la columna de TR; demás, el Rey blanco queda tan seguro como si estuviese enrocado.

2).—Las blancas estaban amenazando 19.C5A, con resultados definitivos, cosa que era menester evitar, prosiguiendo al mismo tiempo el retardado desarrollo de las negras.

(3).—19...T x P, hubiese sido preferible, pues al menos, hubiese impedido la brillante combinación que sigue:

(4).—Sin sorprendente jugada, es el complemtnto de la 18 de las blancas.

(5).—La dama no puede ser tomada, pues seguiría 21.C6C, con mate imparable.

(6).—Pues si 24...R x D; 25. T8T mate. Las negras abandonan, pues quedan con Torre menos y sin esperanza alguna de compensación.

Correspondencia. — Sr. D. José Ezama. Miranda de Ebro. Hemos recibido su carta, con el problema que nos envía, que encontramos correcto y publicaremos en breve.

JAQUE PERPETUO

PROBLEMA NUM. 1

por A. Huberty

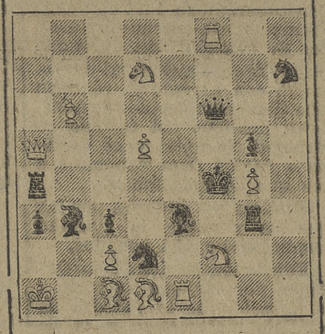

Mate en dos jugadas

Publicaremos la solución a este problema el domingo próximo.

Bicicletas B H
Suprema calidad
COMERCIAL VELO MOTO

DIA DE HOMENAJES

PARTIDOS DE FUTBOL A BENEFICIO DE GOROSTIZA, BIENZOBAS Y SIRIO

Una jornada simpática la de hoy, por lo que respecta a los partidos de Primera y Segunda División.

Aprovechándose la falta de encuentros de campeonato, tres figuras señeras del fútbol español (cada una en su ambiente) verán cristalizadas las simpatías que a lo largo de muchos años de brega han conquistado, en unas graderías repletas de público incondicional, que acudirá a mostrarles su afecto.

Guillermo Gorostiza, el magnífico extremo vasco, héroe de tantos y tantos partidos internacionales y de campeonato.

Bienzobas, el guipuzcoano que actualmente defiende los colores del Coruña, con la misma fidelidad y acierto que lo hizo antes en los clubs de su patria chica.

Y Sirio, el buen jugador asturiano que durante 15 años luchó sin desmayos defendiendo al Oviedo, equipo de sus amores.

Llegue hasta los tres en estos momentos gratos para ellos, el saludo más afectuoso de toda la afición española, agradecida por lo que los tres laboraron, cada uno en su puesto, porque el deporte español ocupase el lugar que ellos le quisieron asignar con su juego noble y entusiasta, a través de tantas y tantas tardes de luchas y de emociones.

Noticiario

Se da por descontado que la Asociación Sueca de Atletismo descalificará a los corredores de fama mundial Andersson y Haegg, por haberse probado que cobraron dinero por sus actuaciones.

Los respectivos clubs de ambos les han descalificado ya, estando a falta únicamente de la confirmación federativa, que es segura de todo punto.

* * *

Paco Bueno ha apalabrado con Arceniega un combate de revancha que se celebrará en Bilbao.

Probablemente, en enero próximo.

* * *

Todos los deportes se contagian...

La Federación Catalana de Baloncesto, a la vista de los bochornosos sucesos de Hospitalet, en que fué agredido el árbitro del encuentro por los jugadores, a la terminación del encuentro, ha descalificado con todo rigor a jugadores, directivos y club local.

Ahora es cuando no nos cabe duda de que el baloncesto está a punto de hacerse popular.

* * *

El Salamanca quiere concertar un encuentro amistoso con el Atlético de Bilbao, a beneficio del que fué extremo derecha del Salamanca durante doce años, Manolo.

* * *

Historieta con moraleja.

El Murcia soltó por poco dinero a Portilla.

En vista de ello, lo adquirió el Granada, que a su vez se desprendió de Nicola, para hacer negocio.

Y ahora resulta que Portilla no puede jugar, porque tiene una lesión vieja de menisco.

Por lo cual el Granada clama por su dinero.

En cualquier Comisaría de Policía conocen casos como éste. Pero los llaman "el timo de las misas".

* * *

El equipo de la RAF británica y los representativos de Suiza, Francia y España van a jugar en Lisboa contra la selección nacional de fútbol portuguesa.

Todos ellos en la temporada 1945-46.

Y más adelante, irá también a Portugal la selección irlandesa.

Un camino muy parecido al nuestro, como se ve.

* * *

Un sabio local ha entregado en la Gimnástica la fórmula maravillosa secreta para ganar el partido de hoy contra el Valladolid.

Es sencillísima: meter más goles que ellos.

Pero, ¡por Dios!, que no la conozcan los vallisoletanos...

Máquinas de coser Sigma
La alegría del hogar
COMERCIAL VELO MOTO

DE PESCA

EL CANGREJO

Reza un refrán castellano: "Lo prometido es deuda". Y como me precio de haber nacido en Castilla y de hacer honores al refranero, trataré de cumplir lo que adelanté días atrás en LA VOZ DE CASTILLA.

En este escrito sin valor expondré los primeros momentos de la vida del cangrejo, a ver si consigo salir bien del atolladero, en que me he metido.

Todos los que hemos saboreado este rico crustáceo y nos hemos deleitado aunque pequeño rato masticando su tersa carne, hemos podido comprobar que en el mes de Septiembre, al desmembrar la cola del cuerpo, existe al final de ésta, saliendo adherida a ella y otras veces quedándose dentro del caparazón, una masa compacta, de color asalmonado, compuesta de múltiples granitos, que en términos no apropiados al caso, pudiéramos llamar ovarios.

La cangreja, cría sus huevos, al igual que las aves gallináceas pero es imprescindible para la procreación, que estos huevos sean fecundados por el macho.

La época del celo suele ser en los meses de Octubre y Noviembre, sin que sea una regla afirmativa y taxativa, ya que influye tanto en el celo como en el desove, la región en que se encuentre situado el río o arroyo, debido a la temperatura y demás circunstancias atmosféricas.

La hembra una vez fecundada por el macho, busca la cueva o escondrijo, y de no encontrarla cerca, se la "construye" donde ha de pasarse cierto tiempo, y allí permanece quieta asomando sus pinzas o patas, las que, a la vez de servirla de defensa, las utiliza para proveerse de alimento.

Pasado un mes o algún día más, sale de su "habitación" a efectuar la puesta de los huevecillos que ha criado en su interior los cuales merced al mucus amarillento que los envuelve, se soldifican quedando bajo la cola en forma de apretado recimo. Esta operación la efectúa la cangreja ayudándose con las patitas natatorias.

El número de huevos que desova y aloja bajo su cola es aproximadamente de 250. Vuelve la cangreja a su cueva y sin salir de ella transcurre un semestre, tiempo necesario para la incubación. Pasado este tiempo, dan los nuevos seres muestras de existencia, saliendo su madre del escondite, la cual agita violentamente su cola para desprenderse de sus hijos, que a los diez días cambian de casco (como si dijéramos, "se cambian de camisa" y a partir de esta fecha ya se ganan la vida por su cuenta.

A grandes rasgos, ésta es la infancia del cangrejo. No quiero establecer una afirmación rotunda de mis razonamientos; lo anteriormente expuesto, es solamente lo que he podido observar como aficionado y algún recuerdo de lo leído.

El próximo día hablaré de su desarrollo.

ESE ESE.—

SOCIEDAD DEPORTIVA MILITAR

En el día de hoy podrán visitarse los campos de deportes del Dos de Mayo previo pago de dos pesetas. El total de lo recaudado será entregado íntegro a la Beneficencia Municipal.

Luriage
ELECTRICIDAD - LUMINOTECNIA
MADRID, 10 - TELÉF. 2578 BURGOS.-
Instalaciones de luz y fuerza
Reparaciones eléctricas de motores y máquinas industriales
Electricidad del automóvil
Carga y reparación de baterías
APARATOS - MATERIAL - LAMPARAS - ETC.

PRONOSTICOS VENDO...

TERCERA DIVISION (8.°)

Jornada interesante la de hoy, que es a la vez última de la primera vuelta.

Por lo que respecta a la cabeza, hay dos partidos interesantes: el de Béjar-Leonesa y el Ferroviaria-Zamora.

Ambos serán muy disputados y de dudoso resultado, pues si los clubs visitantes son de mayor categoría que los visitados, el campo de éstos (sobre todo en el caso de Béjar) pesa decisivamente en el partido.

Por ello creemos en una victoria pobre del Béjar y un empate de los ferroviarios frente al Imperio.

En la cola hay hoy una lucha dramática entre el Zamora, que quiere por todos los medios abandonarla, y la Segoviana, que está a poca distancia de ella. Por el carácter decisivo para ambos que el encuentro tiene, nos inclinamos por una victoria apretada del Zamora.

El Valladolid - Gimnástica también será disputado con ardor. Pese a las bajas de los vallisoletanos, deben ganar el partido, dado el buen momento en que se hallan. Pero como el domingo flojearon algo en León, esperemos que el partido no se decida a su favor con facilidad. ¿Serán suficientes los arrestos burgaleses para arrancarles un puntito?

Y en cuanto al Avila-Palencia, creemos en una victoria abulense por escaso margen.

TERCERA DIVISION (3.°)

Alavés-Mirandés, debe ser ganado por los vitorianos, aunque no sin dificultades.

ACUSE DE RECIBO

Hemos recibido un atento "Saluda del presidente del Club Deportivo Burgos, en el que nos informa oficialmente de la reanudación de las actividades futbolísticas del citado Club.

Correspondemos al saludo y hacemos votos porque el equipo tenga los más cumplidos éxitos en su vida deportiva.

HOY COMIENZA EL CAMPEONATO LOCAL DE FUTBOL

QUE PROMETE SER UN EXITO

Como hemos anunciado en estas columnas, hoy comienza el campeonato local de fútbol organizado por la Sección de Deportes de Educación y Descanso.

El torneo, por todos los datos que tenemos, promete constituir una brillante manifestación de la raigambre de nuestro fútbol y revestirá los caracteres de elevada manifestación deportiva que desean los organizadores.

Conforme se ha anunciado, el encuentro que se celebrará en esta primera jornada, se verificará a las cuatro de la tarde en el campo Laserna y los equipos serán Deportivo Luises y el de la Sociedad Española de Seda Artificial. Del primero, tenemos inmejorables referencias y de SESA, campeón de Grupos de Empresa, sabemos cuenta con elementos de primera fuerza, concienzudamente preparados, y puede juzgarse por este principio magnífico cual ha de ser el próximo desenvolvimiento de este acontecimiento deportivo que hoy comienza.

La entrada en el campo será gratuita, por lo que es seguro que el Campo Laserna se verá animadísimo, puesto que, además, la afición estaba deseando, que se le prestase ocasión de presenciar el juego de numerosos jugadores burgaleses, que en él toman parte.

Cambios y accesorios para automóviles
COMERCIAL VELO MOTO

PROGRAMA DEPORTIVO DE HOY

EN BURGOS:
Frontón de la Residencia Provincial. — A las 4 de la tarde, Gil-Iribar contra Marcos - Piedrarenas. Lasa-Iturbe contra Ansa-Larluaga, Erquicia-Alonso, contra Zubizarreta - Berisso.

CAMPO DE LASERNA:
A las 4 de la tarde, SESA DEPORTIVO. Luises.

CRISTALES - LUNAS
Las planas, curvas
Triado y Estriado
armado
Hoyos
Vitoria, 19 - Tel. 2529

GABANES
GRAN SURTIDO - TODOS LOS PRECIOS
SASTRERIA MARTINIANO
Almirante Bonifaz, 17 — Teléfono 2247

HEMORRANAS-VARICES
ULCERAS VARICOSAS, FISTULAS, FISURAS, PICOR y toda enfermedad recto anal
Tratamiento sin OPERACION. Instituto Antihemorroidal Montera, 45 -- MADRID. Dr. Santiago Subirachs
Visita en Burgos, de 11 a 1 del 1 al 30 de noviembre de 1945
Almirante Bonifaz, 20. Informes HOTEL AVILA

CALZADOS SORIA
Calzados de todas clases
SAN JUAN, 57

Levante su estómago sin faja
Al ensayar el ELEVADOR ABDOMINAL HERNISAN se dará cuenta de que este pequeño, original y blando cinturón con patente de invención 163373, es especial para levantar el estómago e intestinos con una comodidad jamás alcanzada por las antiguas y engorrosas fajas con vejiga de aire. Consulte al médico. C. C. S. 5810)
AVISO. — Visita en BURGOS. Viernes, 16, de 10 a 1, y de 4 a 7, y Sábado, 17, de 10 á 1 solamente. CONSULTORIO DR. DON ALFONSO DE LA FUENTE. CALLE MOREDA, 15 y 17. En PALENCIA, Jueves, 15, de 10 a 1. CONSULTORIO DR. DON MANUEL AGUILAR. CALLE MAYOR, 28. Según sus prescripciones.
HERNISAN — (Estudio Ortopédico), BALMES, 104 BARCELONA

TELON Y PANTALLA

CINCO PREGUNTAS A DON CELESTINO VALLE, AUTOR DE "UNA VEZ ERA UN REY..."

Con la compañía de J. María G. Bastida, que debutó ayer en el Teatro Principal, ha venido a Burgos el autor de la obra "Una vez era un rey...", don Celestino Valle, el cual ha tenido la amabilidad de contestarnos a estas cinco preguntas:

—¿Es la primera obra que escribe usted?

—Sin que en rigor pueda llamárseme novel, es la primera obra de este género que estreno. Nació la idea del maestro Bastida, quien en nuestra tertulia de Vitoria me propuso escribir una comedia musical sobre una partitura compuesta por él. Mitad en broma, mitad en serio, acepté la proposición. En pocos días quedó hecha esta obra, que es una combinación de zarzuela, revista y opereta. La lectura se hizo en el Orfeón de San Sebastián y más tarde en Madrid, siendo aceptada por el empresario don Eugenio Casal.

—¿Por qué no se estrenó en Madrid la obra?

Los comienzos de temporada tenían ocupados todos los teatros de la capital de España. Generalmente, si no se ha concertado con dos o tres meses de anticipación, es difícil encontrar una sala vacía.

—¿Dónde se dió la primera representación?

—Por otra parte, existía un motivo sentimental: el de presentar "Una vez era un rey..." en la ciudad en que se había escrito. Por esto se estrenó en Vitoria.

—¿Cómo ve usted el panorama teatral de Burgos?

—En principio, como todas las capitales de provincia, Burgos está falta de una corriente constante de teatro musical. Puesto que hay varios teatros, debiera intentarse que uno se dedicara exclusivamente a la zarzuela. Esto haría crecer el interés de la música.

—¿Espera usted alcanzar éxito en Burgos?

—Por descontado. El público de aquí es muy exigente, pero precisamente por eso su crítica merece mayor crédito que la de otras capitales. Tanto el maestro Bastida como yo, esperamos haber sabido realizar una obra capaz de satisfacer al más depurado de los gustos.

Hasta aquí lo que nos ha dicho don Celestino Valle sobre su comedia musical "Una vez era un rey..." **J. Elías.**

TEATRO PRINCIPAL

ESTRENO DE "UNA VEZ ERA UN REY..."

Por fin ha vuelto nuevamente a abrir sus puertas nuestro primer coliseo. Y por cierto que con indiscutible éxito.

Debutó la compañía lírica que encabeza Conchita Panadés, bajo la dirección artística del maestro José María Bastida con el estreno de la fantasía lírica en tres actos original de Celestino Valle y música de José María Bastida, "Una vez era un Rey..."

El estreno constituía en sí un acontecimiento —precedido de una propaganda casi nula—, ya que se trataba de un ensayo en el campo lírico español; opereta, revista y zarzuela en un todo combinado. Máxime siendo su autor un auténtico novel en empresas de tal carácter.

Dos triunfos, rotundos, indiscutibles, lo constituyeron, la revelación de un libretista, don Celestino Valle, y la afirmación de un gran músico, don José María Bastida. Se ha ganado para la zarzuela española un músico excelente.

El argumento de "Una vez era un Rey..." es discreto, pero, y ésto es lo más logrado, sin situaciones forzadas, entretenido teatral. Lleva un diálogo jugoso y pulcro de estilo, aunque a veces nos acuse la presencia del novel. Es característica de esta fantasía lírica —como la llaman sus autores— la firmeza con que desarrolla la acción, y el acierto con que el libretista plantea los momentos para el lucimiento del músico. La parte que corresponde a éste abarca los más variados matices. En general, es inspirada y desenvuelta. En la parte que corresponde a la zarzuela, tercer acto, de una calidad melódica primorosa. Lo que a lo moderno atañe, es alegre y de corta duración, dando así mayor amenidad a la obra.

Merecen destacarse, el vals a duo, del primer acto y la canción española del segundo. En el último, el duo cómico —que hubo de visarse doblemente—, y la romanza logradísima, de María Isabel.

La calidad de esta fantasía, crece a medida que se desarrolla el argumento, para ofrecernos un tercer acto magnífico, al que el numerosísimo público que asistió a la sala del Principal, se entregó enteramente. Hecho que nos viene a confirmar dos cosas, el buen gusto de nuestro público y la incomprensión de la decadencia de la zarzuela.

Al final de la representación salieron a recibir los constantes aplausos del público, los autores de "Una vez era un Rey...", para los que la misma ha constituído un gran éxito.

La interpretación, impecable. En un primer plano, destacó José Marín en su papel de Bautista, perfecto. Conchita Panadés, ya conocida de la afición burgalesa; Guillermo Palomar, barítono de bien timbrada voz y de grandes posibilidades artísticas, y Natalia Lombay, muy bien, en sus respectivos papeles.

Perecito y la simpática Patiño, admirables en su corta intervención.

Vestuarios de gran belleza y presentación, que esta vez no sirve para encubrir faltas, sino para resaltar aciertos.

La orquesta, con menos profesores que los necesarios para esta clase de obras, se compenetró con los actores, gracias a la ajustada dirección del maestro Bastida.

El público que asistió al estreno, salió encantado de esta producción lírica, en la que hasta el coro de vicetiples nos hace pensar en que —al menos éste es su intento— volvemos a recuperar un puesto perdido en la lírica. Ahí queda ese tercer acto de "Una vez era un Rey...".

J. de Burgos

«EL SOLDADO DE SAN MARCIAL»

Hoy, por última vez, los veteranos del Cuadro Dramático de la Juventud Obrera Católica, ofrecerán a los aficionados su gran interpretación del precioso melodrama "El soldado de San Marcial" en el que todos sus actores logran un triunfo.

La representación se hará en el lugar y hora de los días anteriores.

Mercurio
Marca Registrada
Si en su casa se tiñe emplee siempre esta marca

Orujo superior
Coñac y aguardientes de todas clases. Vermouth rancio y moscatel
ANTONIO CARCEDO MARISCAL
Alhóndiga, 26-San Juan, 64
BURGOS

Fuera Electricidad
Laín Calvo, 28.—Teléfono 1706
(Arco del Pilar)
BURGOS

NUEVA SALA DE ESPECTACULOS

Hoy abrirá sus puertas al público una nueva sala de cine titulada "Popular Cinema". Ya claramente indica su nombre con qué fin está orientada su explotación. En una población como Burgos, en que los espectáculos se han colocado a gran altura por sus salas, elegantes, modernas, quedaba por llenar precisamente este hueco, disponer de una sala popular, para clases modestas, las cuales, por precio muy barato, pueden asistir al cine a diario, lo cual hasta la fecha era exclusivamente privativo para público que podríamos llamar acomodado. De esta manera, con esta nueva sala, la afición —acrecentada enormemente en estos últimos tiempos— puede disponer de un "Cine Popular", el cual existe en todas las poblaciones, para un público que socialmente es indispensable.

DE LA PROVINCIA

CASTROJERIZ

EL TIEMPO MUESTRA SU TENDENCIA A LLOVER

El tiempo es bueno y a propósito para que los labradores concluyan de hacer la sementera en buenas condiciones, sin dar lugar a que se cargue la tierra de humedad, la tendencia del tiempo es a llover más y aunque no ha sido mucho lo que ha llovido, por lo muy sedienta que se encuentra la tierra, se puede decir que los ríos han aumentado su caudal.

Las lluvias tan deseadas, han de ser abundantes en esta quincena de noviembre, llenándose los embalses de los saltos de agua, para que de este modo pueda normalizarse la cuestión del fluído, ya se ha conocido el cambio en los pueblos del salto el Duero, dando unas cuantas horas más de luz siendo el bien y alegría de todos, por ser de tanta precisión como necesario en estos tiempos porque atravesamos. A si es que quiera el Cielo bondadoso apiadarse del pobre labrador y no negarle las prosperidades a que tiene derecho por sus trabajos, por sus desvelos, por su continuo mirar siempre al Cielo demandando lluvia como sucede en la actualidad, pidiendo sol, implorando beneficios para adquirir la cosecha que con tanto sudor y grande riesgo entierro sobre su surco abierto por el arado de la callosa mano puesta sobre el manil de su arado.

EL CORRESPONSAL.

CARTELERA DE ESPECTACULOS

CINE COLISEO. — A las 5'30, 7'30 y 10'45, "Amor y periodismo".

CINE CORDON. — A las 3'30, 5'15, 7'30 y 10'45, "Doble boda".

CINE POPULAR. — Inauguración. A las 3 y 5, "La vuelta del Rana". A las 7'30 y 10'30, "Doble boda".

CINE CALATRAVAS. — A las 5'30, 7'30 y 10'30, "Otra vez mía".

CINE AVENIDA. — A las 7'30 y 10'45, "Héroes del mar".

TEATRO PRINCIPAL. — A las 4'30, 7'30 y 10'30, la fantasía lírica en tres actos, "Una vez era un rey..."

LAS COSAS EN SU PUNTO

En nuestro número de ayer, publicábamos un reportaje sobre la obra del artista burgalés Rufino Valdivielso, en cuyo reportaje citábamos como una de las mejores piezas de forja elaboradas por este maestro la cancela existente en el Restaurante Auto - estaciones; como pueden haberse suscitado algunas dudas sobre si esta obra de arte fué adquirida por la Estación de Autobuses, S. A. o por el Restaurante Auto-Estaciones, que son dos cosas completamente distintas, nos creemos en el deber de puntualizar que su encargo y compra fué por cuenta del señor arrendatario del servicio de Restaurante, perteneciendo, pues, la cancela, al Restaurante y no a la Estación.

Antonio Alonso Cortés - Abogado
Fiscal Provincial de Ascenso, excedente voluntario
Se complace en ofrecer su casa y despacho de abogado a sus antiguos amigos y clientes de Burgos
Trafalgar, n.° 13 — BARCELONA

FERIANTES
¡¡No lo dudéis!! Si queréis comer bien y económico
CASA "LA FUENTE"
VITORIA, 14

FORJADO "CASTILLA"

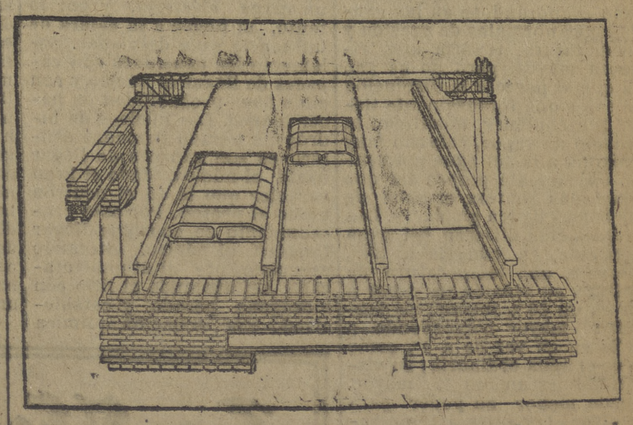

ALMACENES CAMARA.-Ingeniero de caminos.-San Pedro y San Felices 22 y 24 Tel. 1888
BURGOS

BALON A MANO

IV CAMPEONATO NACIONAL DE LA S. F.

Hoy sale el equipo de balón a mano de la Sección Femenina para Palencia, donde se enfrentará mañana lunes con el titular de aquella ciudad, en partido correspondiente al IV Campeonato Nacional.

El Palencia perdió frente al Salamanca, que a su vez empató con nuestro equipo; es, pues, de esperar, que el Burgos vuelva victorioso, con lo cual habrá ganado muchas posibilidades para quedar campeón de grupo y tomar parte después en las finales del campeonato nacional.

SGCB2023

SECRETO CIENTIFICO DE LA FUERZA ATOMICA

EL AGUA PESADA ES LA BASE INICIAL DE LAS INVESTIGACIONES SOBRE EL ATOMO

Una energía cósmica puesta por la ciencia al servicio del bien y del mal

Las máximas preocupaciones de la ciencia giran hoy alrededor de la energía atómica, siendo esta el decisivo paso hacia el conocimiento del Bien y del Mal. Medio kilo de hidrógeno desatomizado podrá dar luz eléctrica a una nación durante todo el año, pero una bomba podría destruir el planeta.

La angustia de los sabios se plantea en esta sola pregunta: ¿Qué ocurrirá cuando una explosión atómica desintegre un átomo y "por contagio" con este se desintegren todos los demás? ¿Estamos ante el fin del mundo?

Mucho se habla y se continuará hablando acerca de la bomba atómica; indudablemente es un salto el que ha dado la Humanidad en las que nuevas fuentes de energía revolucionarán de una manera muy radical la vida del hombre, y no sabemos si será el principio del fin de la Humanidad y de nuestro viejo Planeta.

Entre todo este maremagnum de noticias, las Agencias informativas hablan del "Agua pesada", rodeada de enigmáticas instalaciones para su preparación. Es verdaderamente rarísimo que en el agua, cuerpo tantas veces investigado y y que ha sido objeto de tantos trabajos de análisis, como de síntesis, haya pasado desapercibida esta sustancia. Modernamente no sólo se ha demostrado su existencia, sino que sin grandes dificultades ha sido posible obtenerla en forma casi pura. En el agua natural se encuentra en una proporción de 1 cada 5.000 el agua pesada, la cual como luego veremos tiene unas propiedades distintas del agua natural.

LA OBTENCION DEL LIQUIDO MAS COSTOSO

Para la obtención de este cuerpo, hay dos procedimientos: uno por enriquecimiento por evaporación en condiciones normales de presión y temperatura, procedimiento lentísimo y dispendioso; el que actualmente se emplea es el segundo, o sea la electrolisis del agua común alcalinizada y empleando electrodos de níquel. De esta manera, de una tonelada de agua, se obtienen unos 9'449 gramos de residuo que puede considerarse como producto puro. Por este pequeño dato, podemos darnos cuenta de lo caro que resulta el procedimiento; ahora bien, en una industria química bien organizada, este cuerpo puede resultar como subproducto; el hidrógeno actualmente tiene una gran aplicación en síntesis química (amoníaco, bencinas sintéticas, kracking, endurecimiento de grasas, etc.), pero a pesar de todo, claro que depende del precio del kilowatio, es más económico obtener dicho cuerpo por la descomposición del agua mediante el carbón (gas de agua). Daremos unos datos acerca del rendimiento en los más modernos electrolizadores:

Ejemplo: el de Bamag, en forma de filtro-prensa, colocados los elementos en batería, consume unos 4 a 5 kilowatios hora, por cada litro de agua, produciendo 1 m 3 de hidrógeno, y 1/2 m 3 de oxígeno; con este oxígeno, salvo el empleo de algunas soldaduras, es soltado a la atmósfera.

Se pensó, que quizás en los lagos que tanto tiempo han estado evaporándose en las condiciones normales de presión y temperatura, tendría una riqueza mayor, pero no es así, ya que al parecer la disolución de sales que forzosamente tiene que contener, modifican la tensión de vapor, estando muy próxima a la del agua corriente. Unicamente parece ser que tiene más riqueza el agua de las bolsas de los glaciares. Las propiedades difieren del agua corriente, se congela a 2'8°, hierve a una temperatura de 101'12°, su tensión de vapor a 20° es un 13 % menor; su densidad mayor corresponde a 11'6° en en vez de a 4°, como lo es el agua ordinaria; su viscosidad es un 40 % mayor, siendo menor su poder para disolver las sales a temperatura ordinaria; a temperatura ordinaria, disuelve 7'2 % menos de cloruro sódico y 11 % menos de cloruro bárico. Sobre los seres vivos tiene una acción perniciosa, los peces y renacuajos mueren a pocas horas de sumergidos en ella; los vegetales también acusan esta acción perniciosa.

COMPOSICION DEL AGUA PESADA

La composición de este agua pesada es la misma que la del agua corriente, o sea oxígeno e hidrógeno en la misma proporción; pero hay algo en ella que la hace diferir en sus propiedades y este algo es que en vez de estar compuesta de hidrógeno normal, está constituída por un isótopo de éste, llamado hidrógeno pesado o deuterium. Casi todos los cuerpos simples tienen isótopos (del mismo sitio), no difiriendo en sus caractéres químicos absolutamente nada, pero su peso atómico varía debido precisamente a que en la constitución interna del átomo hay algo más agregado bien sea electrones o neutrones.

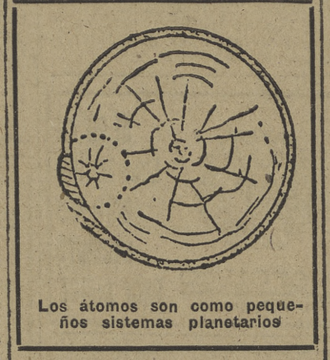

Los átomos son como pequeños sistemas planetarios

En el caso del hidrógeno pesado el peso atómico es elevado al doble, por lo tanto tendrá un peso atómico de dos; como es lógico, sus caracteres físicos tienen que ser muy distintos, ya que es doblar su peso atómico. No es lo mismo en el caso de los isótomos de otros elementos que difieren en una o dos unidades, estando su peso atómico por encima de 100, y que apenas modifican sus propiedades físicas.

La constitución de un átomo de hidrógeno normal, es un núcleo formado por un protón con carga positiva y girando alrededor de ésta un electrón con carga negativa. En el hidrógeno pesado, esta constitución es de un núcleo formado por un protón y un neutrón y un electrón girando alrededor de estos:

Indudablemente la beneficiación del agua pesada es única y exclusivamente para obtener este hidrógeno pesado que se hace también por electrólisis, obteniendo este cuerpo unas condiciones excepcionales de pureza. En la electrólisis del agua, no es descompuesta el agua pesadá seguramente por ser más dirícil su descomposición, porque sus átomos de hidrógeno, necesitan una sobretensión catódica más fuerte.

UN SISTEMA PLANETARIO EN CADA ATOMO

Los átomos son huecos y semejan unos diminutos sistemas planetarios en que los electrones giran de una manera vertiginosa alrededor de un núcleo como los planetas alrededor del sol. Por medio de radios alfa, se pueden arrancar estos electrones, o sea los satélites, los cuales son ionizados; ahora bien ¿se puede hacer lo mismo con el núcleo? Hasta hace poco, esto era imposible, ya que las partículas que podrían dirigirse tenían un carga eléctrica, y por lo tanto, al llegar a la esfera de influencia eran desviadas. Solamente los neutrones son capaces de llegar al núcleo y con ellos hay probabilidad de hacer blanco. Los núcleos de hidrógeno pesado llamados deuterones son capaces de llegar hasta el núcleo, dado el gran carácter que le dá el neutrón unido al protón. Por este procedimiento se consigue llegar también al núcleo, alterando esencialmente el átomo atacado. Así atacando al litio con hidrógeno pesado y estableciendo una ecuación química en la cual ponemos al lado de los elementos en la parte superior, el peso atómico, se debería formar un elemento de peso atómico 9, esto sería el berilio, pero el proceso es distinto:

Li7 [+] H2 [=] 2 He4 [+] n1

El nuevo elemento parece ser que se descompone rápidamente y da lugar a dos átomos de helio y un neutrón.

Esto en el caso de cuerpos con peso atómico pequeño, y en el caso de cuerpos con peso atómico superior puede suceder que el núcleo del átomo sea alcanzado y sacudido tan fuertemente que no se conforma con una degradación mínima, sino que su estructura está tan perturbada que de por sí sigue este desmoronamiento sin necesidad de ser alcanzado por nuevos proyectiles. Este fenómeno es llamado modernamente con el nombre de radioactividad artificial, y fué descubierto por los esposos Joliot Curie.

LA DESINTEGRACION ATOMICA INSTANTANEA Y TOTAL

El caso de la bomba atómica, al parecer el cuerpo bombardeado es el Urano y se logra acortar extraordinariamente el proceso de desintegración del mismo (ordinariamente este cuerpo está continuamente desintegrándose, pero su constante desintegración es tan lenta que para llegar al primer escalón de dicha desintegración necesita 5 millares de millones de años) y esta desintegración conseguida por medio de los deuterones es instantánea y además total (terminando en helio). Esto lo confirman las noticias de los sitios en los cuales han experimentado esta terrible arma, en los que no queda rastro de radioactividad.

A continuación se expone la constante de desintegración de la primera fase en el urano, después de su bifurcación continúa ésta y en la rama del radio termina en el plomo, pasando por el polonio.

Urano I, 5.000.000.000 de años.
Urano X1, 23'5 días.
Urano X2, 66 segundos.
Urano II, 2.000.000 años.
Pudiendo pasar al radio o al actinio.

Parece ser que el hidrógeno pesado tiene un gran porvenir en síntesis química, ya que a los compuestos donde toma parte le da una estabilidad mucho mayor.

Después de esta indicación levísima de la nueva y terrible arma, nos asombramos al pensar dónde llega el ingenio humano, cuántas y cuántas dificultades se habrán presentado hasta conseguir el efecto deseado, no podemos ni imaginarnos qué artefactos serán los empleados, ha de tenerse en cuenta que la explosión tiene que verificarse al llegar al suelo y la desintegración se tendrá que realizar en este preciso momento.

Con relación a la energía liberada, solamente daremos unas muestras: la desintegración de una simple gota de agua podría obtenerse durante un año, una energía de 2.000 H P.

Un gramo de radio almacena una energía de unas 2 toneladas de nitroglicerina pura. Un investigador italiano anunció que con la energía atómica contenida en medio kilogramo de hidrógeno, podrían ser satisfechas las necesidades de Italia, de energía eléctrica. es decir unos 10.000 millones de kilowatios año. Después de estas apreciaciones la opinión de Kluth es "no hay que jugar con esta energía, pues su liberación podría dejar libres fuerzas tan enormes que destruyeran completamente las moléculas inmediatas y la energía emancipada sería indomable", y como consecuencia de ello, el que nuestro planeta pasase a ser una nueva estrella.

LUIS GAYA

La Voz de Castilla
Redacción y Talleres: Santa Cruz, 22. — Teléfono 2158. — Apartado 153

NUEVA YORK

LA LLEGADA DE ATTLEE OBJETO DE DISCUSIONES ENCONADAS

LOS COMUNISTAS SE ENCARAN CON EL Y LE PIDEN CUENTAS DEL PROBLEMA DE INDONESIA

Una emboscada contra Rusia es la opinión que merece la conferencia del Premier y Truman

NUEVA YORK, 10. — (Crónica radiotelegráfica del enviado especial de la Agencia Efe. Prohibida la reproducción).

Clement Attlee, Jefe del Gobierno inglés, llegó hoy aéreamente a Wáshington donde el domingo a bordo del yate presidencial yanqui "Potomac" iniciará su serie de conversaciones con el presidente Truman. A la mayoría de estas charlas asistirá el jefe del Gobierno canadiense Mackenzie King, e indudablemente la estancia de mister Attlee en Estados Unidos será breve y a mediados de la próxima semana retornará a Londres. La primera conferencia de los estadistas anglosajones, después del derrumbamiento lectoral de Mr. Churchill, se convocó oficialmente bajo el pretexto de discutir como ha administrarse el terrible secreto del arma atómica, que por ahora detentan solo según dicen Estados Unidos, Gran Bretaña y Canadá, deliberaciones que tendrán carácter político más que técnico. Ya Mister Attlee al salir de Londres definió el fondo de estas entrevistas diciendo: "Nos preocupa más que el monopolio de la energía atómica o su distribución, ver qué clase de sociedad mundial es necesaria. Yo quiero un mundo donde grandes y chicos puedan vivir tranquilos".

LA PRENSA YANQUI RESALTA LA IMPORTANCIA DE LA VISITA

Los periódicos y radios yanquis conceden a la visita de Mr. Attlee toda la enorme importancia que positivamente encierra, pero el tono de las frases de saludo es grave, cuando no receloso e irritado, si lo que se escucha es el sentir y decir izquierdista. En este sector se viene haciendo aquí una tremenda campaña de presión pública para que la fórmula del explosivo atómico se transfiera a Rusia o a sus quintas columnas ideológicas, los comunistas, manos libres en los Balcanes, en Africa y en Asia. De este modo es bien comprensible la acritud que el "Daily Worker" órgano periodístico del partido comunista yanqui, hace a Mr. Attlee

LOS COMUNISTAS SE ENCARAN CON ATTLEE

"Nosotros, progresivos americanos —dice— tenemos derecho a encararnos con Attlee que representa a los trabajadores ingleses y preguntarle sin eufemismos por qué su sangriento intento de suprimir setenta millones de indonesios, su fracaso en el arreglo de la crisis india, la catastrófica encerrona en que la política británica metió a los judíos de Palestina, y sobre el problema griego y otros problemas. En estas cuestiones, nosotros esperábamos de Attlee más de lo que obtuvimos de Churchill y cuando Attlee y sus camaradas socialistas siguen orgullosamente la senda de Churchill, nosotros tenemos derecho a estar algo más que coléricos".

UNA EMBOSCADA CONTRA LA UNION SOVIETICA

"La próxima entrevista de dos poderes en Wáshington— añade el "Daily Worker" se nos antoja algo así como una emboscada contra la Unión Soviética, cosa que no puede traer la paz a los norteamericanos, ingleses, rusos y otros pueblos". Cito este expresivo ditorial del "Daily Worker" porque sus expresiones son siempre eco de meditadas consignas internacionales con marchamo ruso. El lector liberal yanqui que alberga a tanto comunizante, tampoco recibe con arcos de alegría a Mr. Attlee, sentimiento que resume muy bien Walter Lippmann, uno de los principales colaboradores del rotativo "New York Tribune". Este Walter Lippmann, que disimula su apasionado temperamento con un estilo gris y ecuánime, de típico cuaquero, recuerda que antes de salir de Londres, Attlee, Churchill, en el reciente debate de la Cámara de los Comunes, recomendó al "premier" que hiciera saber a Estados Unidos la solidaridad británica al programa de paz internacional definido por el presidente Truman en sus doce puntos y que Inglaterra para mantenerlo juntaría su poder al poder norteamericano. El comentarista redondeando la cita, reproduce esta frase de Churchill: "Si todo falla, cosa que no debemos admitir, esa fusión de poderes es la mejor fórmula de supervivencia.

LOS ESTADOS UNIDOS POCO DISPUESTOS

Y ya por su cuenta, el cronista del "New York Herald Tribune" añade desapaciblemente ponderado: "Mr. Churchill será el primero en comprender qué poco dispuestos se hallan los Estados Unidos a emitir una respuesta considerada si míster Attlee hace semejante declaración sobre las intenciones británicas. Es necesario advertirlo ahora y que nadie piense que lo hacemos en orden a impedir la comprensión o la colaboración angloamericana, sino en orden a prevenir errores que pueden resultar desastrosos". Creyendo a Salo su garantía de ecuanimidad, el oficioso Lipp pasa a exponer lo que verdaderamente siente sobre la materia, y su verdadero punto de vista se resume así: "El hecho básico es que Gran Bretaña abarca demasiado en relación a su presente poder, y que esta deficiencia no puede remediarse por una infusión de poder americano, ya que en todas las zonas del mundo, excepto China, donde existen peligrosos desórdenes internacionales, los intereses británicos quizá son más directores y más profundamente enraizados que los intereses americanos".

ESTADOS UNIDOS NO DEBE APOYAR A INGLATERRA

El articulista aduce que Estados Unidos no pueden ni deben apoyar a Inglaterra en todas las actitudes rígidas a que le obliga una sobreextensión de intereses que no guarda proporción con su poder actual, puesto que esto dirigiría finalmente a un conflicto entre las naciones de habla inglesa y la Unión Soviética, como —añade— se insinúa en los Balcanes, "donde nosotros seguimos las directrices británicas y donde ahora no sabemos qué hacer, cosa que también parece ocurrirle a la propia Inglaterra".

Estos comentarios y otros pariguales, aunque de muy diversos sectores de opinión, pronostican aquí el resultado de las inminentes conversaciones entre Truman y Attlee, de donde es casi seguro que va a salir una nueva etapa de apaciguamiento hacia Rusia, quizás a título de nuevo y reiterado período de prueba, pero apaciguamiento al fin.

RUSIA PARTICIPARA DE LA BOMBA ATOMICA

Y de un modo o de otro, más pronto o más tarde, es asimismo previsible que Rusia logrará una participación en el secreto de la bomba atómica. Materialmente, por su parte, Inglaterra parece en muy buen camino de conseguir ahora, con la visita de míster Attlee, un préstamo norteamericano de cuatro o cinco mil millones de dólares, en ventajosísimas condiciones.—FRANCISCO LUCIENTES.

SE DECLARA DE INTERES NACIONAL LA CONSTRUCCION DE VIVIENDAS ULTRABARATAS

Otras disposiciones del B. O. del Estado

MADRID, 10. — El "Boletín Oficial del Estado" publicará mañana, entre otras, las siguientes disposiciones:

Jefatura del Estado. — Decreto-ley por el que se autoriza la emisión de obligaciones del Tesoro hasta dos millones de pesetas nominales, al plazo de cinco años, tipo de 2'75 por ciento de interés anual, con exención de toda clase de impuestos presentes y futuros, para cubrir los créditos extraordinarios y suplementos de créditos concedidos y que puedan concederse dentro del ejercicio en curso y dotar a la Tesorería de liquidez conveniente al ritmo de ejecución de los presupuestos del Estado. Estas obligaciones serán admisibles por su valor nominal e intereses parciales devengados en cualquier operación de consolidación que pueda realizarse a la fecha o antes de su vencimiento.

Hacienda. — Decreto por el que se fija en veinte mil millones de pesetas el límite que, mientras no se disponga otra cosa, podrá alcanzar el importe de los billetes puestos en circulación por el Banco de España, incluídos los de valor inferior a 25 pesetas.

Obras Públicas. — Decretos por los que se autoriza la ejecución de las obras de dragado de la dársena de Moret, zona segunda en el puerto de Cádiz, por contrata; mediante concursos y destajos de las obras del muelle en Sada-Fontán, en La Coruña, y por administración de las de vías de enlace de las comerciales del puerto con las generales de la RENFE y de los ferrocarriles de la costa, en el puerto de Santander.

Trabajo. — Decreto por el que se declara de interés nacional la construcción por la Obra Sindical del Hogar de casas ultrabaratas con destino a solucionar el problema de la vivienda de la clase obrera.

Gobernación.—Ordenes por las que se dispone que la plantilla de arquitectos al servicio del Patronato Nacional Antituberculoso intervenga técnicamente en cuantos asuntos de construcción dependan de la Dirección General de Sanidad con arreglo al régimen que tiene establecido; se nombran médicos del Cuerpo de Sanidad Nacional y se destina a varios Departamentos a los que se mencionan.

Justicia. — Ordenes por las que se concede la libertad condicional a 154 penados.

Educación Nacional. — Ordenes por las que se pasa a la votación de la cátedra de análisis matemático a la de Química analítica de la Universidad de Salamanca; se crea la cátedra Felipe II en la Universidad de Valladolid; se nombra a don José María Pemán presidente suplente del Tribunal de oposiciones a la cátedra de Gramática General y Crítica Literaria de la Universidad de Madrid; se dispone que los alumnos que tengan aprobado el ejercicio escrito del examen de ingreso en la Universidad no tienen que realizar el ejercicio escrito en las pruebas de ingreso en la Facultad.—Cifra.

OTRAS DISPOSICIONES DEL BOLETIN

MADRID, 10. — El "Boletín Oficial del Estado" publica, entre otras, las siguientes disposiciones:

Educación Nacional. — Se convoca a concurso oposición una auxiliar de piano y otra de solfeo, vacantes en el Conservatorio de música y declamación de Málaga.

Se convoca a concurso oposición una auxiliar de solfeo, vacante en el Conservatorio de Música y Declamación de Valencia.—Cifra.

DESDE AYER NO ESCAMPA EN BILBAO

Lluvias en el Norte y tiempo variable en el resto de España

BILBAO, 10. — Durante la noche ha llovido fuertemente y sin interrupción.

* * *

MADRID, 10. — El Ministerio de Información general.—El aspecto del cielo en la Península es muy vaiado. Está cubierto o casi cubierto en Galicia, Cantabria y laderas septentrionales de todas las cordilleras, incluso la Península, donde en algunos lugares llueve. Durante la noche llovió en Galicia, costa cantábrica, cabecera del Ebro, en las cuencas Norte del sistema central y en Granada y en Marruecos.

Tiempo probable. — En el golfo de Vizcaya y cabecera del Ebro, algunos aguaceros. En el resto de España, buen tiempo, con cúmulos de poco desarrollo sobre las sierras. Marejada en las costas de Cataluña, Valencia y Baleares, con vientos del N. Marejadilla en el resto del litoral.

Temperaturas extremas. Máxima de 30 grados en Valencia y mínima de un grado en Palencia. En Madrid, máxima de ayer, 20 grados, mínima de hoy, 9°4.—Cifra.

DISTURBIOS Y DETENCIONES EN BUCAREST

(Viene de la primera página)

mía nacionalista es de total acuerdo con los miembros de la Comisión económica y que había sido favorablemente acogida por los grandes aliados de Grecia. "La política de rehabilitación económica, dijo, continuará siendo válida, e incluso se desarrollará mejor, sea cual fuere el Gobierno que resulte de las elecciones".—Efe.

ESTADOS UNIDOS NO ACEPTARA LAS VOTACIONES BULGARAS DEL 18 DE NOVIEMBRE

WASHINGTON, 10.—El enviado especial norteamericano en Bulgaria, Etheridge, comunicará al Gobierno soviético durante su estancia en Moscú que los Estados Unidos no pueden aceptar los resultados de las elecciones búlgaras del 18 de noviembre, a menos que se desarrolle la votación en forma verdaderamente democrática, según la agencia United Press.—Efe.

CANELLOPOULOS EXPONE EL PROGRAMA ECONOMICO DEL GOBIERNO

ATENAS, 10. — El primer ministro griego ha pronunciado un discurso en el cual expuso el programa económico del Gobierno. Dicho programa se basa en los siguientes puntos:

Primero. — Con el fin de lograr un balance en el presupuesto, los impuestos serán reajustados. Se aumentarán los precios de los artículos de la UNRRA qu ese venden al público.

Segundo. — Aumento de las importaciones, que serán controladas por el Gobierno.

Tercero. — Las importaciones quedarán sujetas a impuestos, para nivelar los precios.

Cuarto.—Concesión de créditos para el desarrollo de la producción y del comercio interior.

Quinto. — El Gobierno pedirá a los aliados una mayor asistencia financiera para ser empleada principalmente en la tarea de rehabilitación.

Sexto. — Acelerar los procedimientos de distribución de los suministros de la UNRRA para el pueblo.

Séptimo. — Reorganización del control de precios.—Efe.

CONDICIONES QUE INGLATERRA IMPONE PARA RECONOCER PUBLICAMENT A ALBANIA

LONDRES, 10. — El Foreing Office anuncia que el Gobierno británico ha dirigido la siguiente nota al albanés: "El Gobierno británico ha decidido otorgar su reconocimiento a la actual administración albanesa, entendiendo es intención de esta celebrar elecciones libres en fecha próxima, de modo que pueda ser constituído un Gobierno auténticamente representativo. Para que las elecciones sean libres es esencial, a los ojos del Gobierno británico, que se lleven a cabo sin ninguna clase de amenaza o intimidación, que todos los ciudadanos y grupos no fascistas tengan libertad de palabra y libertad para presentar candidatos y solicitar el sufragio del pueblo por todos los medios legales y de orden, que sea respetado el resultado electoral y que se permita a los periodistas extranjeros entrar en Albania y observar libremente las elecciones, informando sobre ellas con igual libertad. Recibidas que sean seguridades acerca de esos puntos, el Gobierno británico estará dispuesto a reanudar las relaciones diplomáticas y al intercambio de representantes diplomáticos. El Gobierno desea que la administración albanesa tenga el claro concepto de que su decisión de reconocerla como Gobierno provisional de Albania no prejuzga la eventual consideración, separado de otras cuestiones de carácter internacional, que pudiera afectar a Albania.—Efe.

EE. UU. Y RUSIA DISPUESTOS A RECONOCER A ALBANIA

WASHINGTON, 10. — Los Estados Unidos están dispuestos a entablar relaciones con el actual régimen albanés, como Gobierno provisional, ha anunciado el departamento de Estado. Se tiene entendido aquí que, además del Gobierno británico, el Gobierno de la Unión Soviética ha expresado su disposición a reconocer al Gobierno provisional albanés en nota dirigida al coronel general Enver Hoxa, presidente del Consejo albanés. El Gobierno de los Estados Unidos ha formulado sus propósitos después de estudiar el informe presentado por la misión cerca que en mayo último envió a Albania y después de consultar con Gran Bretaña y Rusia. La nota estadounidense se hace resaltar que el establecimiento de relaciones diplomática no prejuzga las cuestiones de carácter internacional relacionadas con Albania.—Efe.

COMIENZAN LAS CONVERSACIONES ATTLEE-TRUMAN-MACKENZIE KING

WASHINGTON, 10. — Antes de que transcurrieran dos horas desde la llegada del primer ministro británico a esta capital, han dado comienzo en la Casa Blanca las conversaciones sobre la bomba atómica. Attlee ha sido recibido en forma sumamente cordial por el presidente Truman y ha quedado instalado en el departamento especial para huéspedes de la mansión presidencial, que ocupó Churchill en sus estancias en la Casa Blanca. Allí se le reunieron Truman y Mackenzie King, para almorzar en la intimidad.

En su viaje de 18 horas, en el que, según declaró a Lord Halifax, embajador de Gran Bretaña en Washington, quien fué el primero en saludarle en el aeródromo, durmió "maravillosamente" de noche. Attlee ha despachado considerable cantidad de trabajo, ayudado por el consejero de Relaciones Públicas del gobierno británico, Francis Williams, por el consejero sobre energía atómmica, mayor general Eric Jacob, y por tres taquígrafos. Tanto Attlee como Mackenzie King se han negado a hacer declaración alguna a la prensa.

El interés por las conversaciones ha aumentado, si cabe, con la noticia de que el profesor J. D. Cockoroft, uno de los hombres de ciencia británicos más destacados en cuestiones de energía atómica, se rige a Washington desde el Canadá, en unión del alto comisario británico en ese último dominio, Malcolm Mac Donald.

Se cree que el presidente Truman llamará a título de asesor al doctor Vannemar Bus, jefe de la Oficina de Investigación y Desarrollo Científico de la bomba atómica de los Estados Unidos. En el almuerzo de los tres, en que tomaron parte Lord Halifax, el almirante Leahy, jefe del Estado Mayor cerca del presidente, y Lester B. Pearson, embajador del Canadá en Washington, se ha fijado el programa de las conversaciones y, desde el comedor, se han trasladado los citados dirigentes al despacho del presidente. Sir John Andersos no acompañará, al parecer, a Truman, Attlee y Mackenzie King en su viaje de mañana en yate por el río Potomac. — Efe.

* * *

WASHINGTON, 10. — Al llegar al aeropuerto nacional de Washington, el primer ministro británico, Attlee, fué recibido por una delegación del Gobierno norteamericano, presidida por el Secretario de Estado, Byrnes. Inmediatamente, la comitiva se dirigió a la Casa Blanca, donde el presidente Truman recibió a Attlee. Este pasará el fin de semana en la residencia del presidente. El viaje del primer ministro británico ha durado 19 horas y 58 minutos. Un segundo avión con miembros de su séquito aterrizó en el aeropuerto de La Guardia, de Nueva York, para repostar, y llegó a Washington con retraso. En él viajaba, entre otros, John Anderson, presidente de la comisión asesora británica sobre la bomba atómica. — Efe.

SE PROHIBE ELABORAR CON HARINA DE TRIGO TODA CLASE DE ARTICULOS QUE NO SEAN PAN

La realidad de los avances de cosecha de cereal panificable, que no permiten abrigar esperanzas de una mejora del actual abastecimiento de pan, obligan a extremar que ninguna partida de harina sea empleada en otros fines que no sean los de panificación

Por ello, de conformidad con lo ordenado por la Comisaría General de Abastecimientos y Transportes, he dispuesto quede prohibido en toda la provincia de mi mando, sin excepción de día alguno, la fabricación y venta de artículos elaborados con harina de trigo por las industrias de churrería, confitería y bollería, a partir del día 12 del actual mes de noviembre.

Los infractores de esta orden serán sancionados a tenor de las disposiciones legales vigentes.

Burgos 10 de noviembre de 1945.—El Gobernador civil, **Manuel Illera García Lago.**

PROVISION DE LA CANONGIA LECTORAL

(Viene de tercera página)

y humilde biografía, el lector la atención sobre una de sus actividades, no sé si objetiva su predilección, pero que quizá la que más de relieve puesto el conjunto de hermosas cualidades que adornan la personalidad de nuestro canónigo lectoral. Me refiero a la Acción Católica.

El año de 1936 fué nombrado por el Excmo. señor Obispo Consiliario Diocesano de la Juventud Femenina de Acción Católica.

Esta importantísima obra de la Acción Católica ha sido y palpado para su dicha, pues es la vida de una asociación, impulsos de una dirección acertada. Todo en la Juventud Femenina ha sido movimiento, vida, organización, ordenación, círculos de estudio, los de propaganda, las obras de caridad, las veladas públicas, los salones de la ciudad, los retiros mensuales y ejercicios de cada año... todo ha sido maravilla debido al consejo y dirección de su Consiliario, el cesano. Bien saben los lectores que no exageramos y mejor que no exageramos y mejor saben los asociados a la Juventud Femenina por lo sabido palpado de cerca lo sabio y prudente de las directrices de su Consiliario.

Ultima manifestación de gerencia personalidad del Director del Campo han sido los brillantísimos ejercicios que acaba de realizar para la provisión de la canongía lectoral.

Aún estando acostumbrados a oirle en públicas conferencias en las que ganaba por completo la atención y silencio del auditorio, nos ha causado sobremanera la organización de su inteligencia, con la facilidad y elegancia de la expresión.

Felicitamos muy de veras al Excmo. Cabildo por contar desde hoy en su seno con un miembro de tan destacada personalidad y enviamos desde estas columnas al nuevo prebendado nuestros mejores votos para que su vida sea larga en provecho de nuestra Diócesis y para honra y lustre de nuestra Santa Iglesia.