PUEBLO

Año VII.—Núm. 2.078.—40 céntimos. Madrid, miércoles, 20 de noviembre de 1946

LA VIDA LITERARIA PARA EL PUEBLO, en "PUEBLO"

Una página semanal, que publicaremos todos los jueves.

Hasta el 11 trabajará la O. N. U.
El problema de la India
La votación en Rumania
Restricciones eléctricas mundiales
En Skra no quedaron testigos
Auxilios a los supervivientes del "C-53"

(Encontrarán estas informaciones en las páginas centrales.)

FRANCO PRESIDE LOS ACTOS EN MEMORIA DE JOSE ANTONIO

EL PUEBLO RODEA EL COCHE DE SU EXCELENCIA Y PRORRUMPE EN VITORES ENSORDECEDORES

La Vieja Guardia fué portadora de una corona de flores con las cinco rosas simbólicas

Solemne funeral en la Basílica de El Escorial

EL ESCORIAL, 20 (1 t.). (De nuestro enviado especial.) "El hazimiento de gracias de Filipo por los favores divinos—dice el Padre Sigüenza al hablar del Escorial—no fué para que se rematase en un día ni en siete, ni parasse en sólo el hombre..." Acaso porque la empresa que un día iniciara José Antonio no era tampoco ventolera de pasiones ni lucha por ninguna accidentalidad política reposa aquí el cuerpo del Fundador, acribillado a balazos hace diez años. Y acaso también porque es El Escorial el símbolo más auténtico de españolismo, de unidad hispánica y católica, como era—y es—auténticamente cristiano y nacional el Movimiento que impulsó José Antonio y coronó magistralmente el genio del Caudillo. Que nada irritaba más al Capitán de la Falange que el que le supusieran imitador de éste o de aquel sistema extranjero...

En la mañana fría y desapacible, bajo una lluvia menuda y un fuerte y tenaz "gris" que baja del Avanto, van llegando autoridades y jerarquías. Forma en el Patio de Reyes la Vieja Guardia, dando escolta a la monumental corona que momentos después colocara Franco sobre la tumba; la Guardia de Franco, el Frente de Juventudes. Grandes paños negros, con los emblemas del martirologio y los tres luceros, cubren las bóvedas y hacen resaltar más la belleza de los frescos de Giordano. La iglesia adquiere así un aspecto aún más tétrico con la mortecina luz gris de esta mañana invernal. Sobre la tumba de José Antonio las rosas simbólicas del sacrificio por España...

A las once y media en punto llega a la Lonja el Caudillo, que viste uniforme de capitán general. Le rinden honores las fuerzas allí formadas, y es saludado por todo el Gobierno y jerarquías. Seguidamente penetra en la basílica, donde es recibido por el obispo de Madrid-Alcalá, que le ofrece el Lignum Crucis. Las notas severas del órgano se entremezclan con el cántico litúrgico. Y comienza el solemne acto religioso, seguido por un numeroso público que abarrota el amplio templo. "Audita, ossa arida, Verbum Domini..." Escuchemos la voz del Señor. Toda España—las representaciones oficiales y el pueblo—pide al Dios de la Justicia clemencia y perdón. Y ruega por el descanso eterno de aquel que le dió a la Patria la juventud y la vida. Doblan a muerto las campanas, y su eco se va por montes y sierras, como recordando a Castilla que allí, en el Escorial, reposa el Fundador de una idea que rescató a la Patria...

Cuando termina el oficio divino luce el sol con todo esplendor. Las cuatro espadas de la Laureada de Franco descomponen en mil colores la luz del mediodía. Esta luz de Castilla que parece más viva, mucho más fuerte, cuando cientos de boinas rojas se alzan al aire vitoreando al Jefe del Estado, despedido ahora con los mismos honores que a la llegada. Y los vítores y las aclamaciones van también por toda la anchura de Castilla reiterando el homenaje del pueblo a su Caudillo Franco.

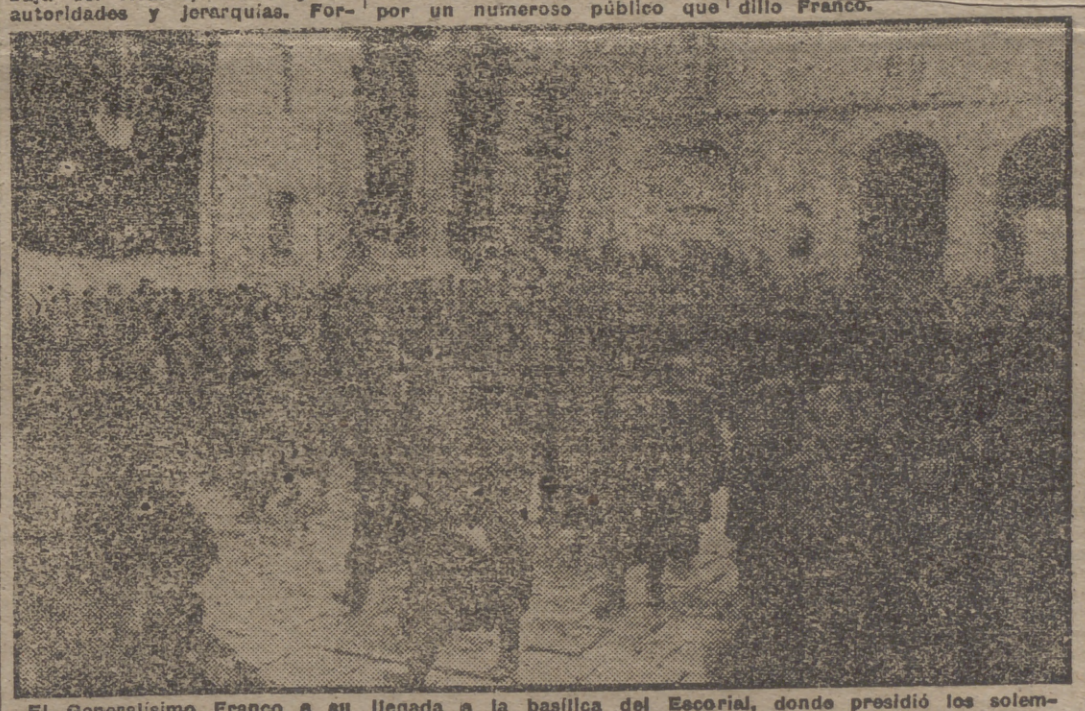

El Generalísimo Franco a su llegada a la basílica del Escorial, donde presidió los solemnes funerales por el alma de José Antonio en el décimo aniversario del asesinato del Fundador. (Foto Verdugo.)

SAN LORENZO DEL ESCORIAL, 20 (11 m.).—Con motivo de cumplirse hoy el décimo aniversario del asesinato de José Antonio Primo de Rivera, españoles de todas las provincias han acudido de nuevo al Escorial para orar ante la tumba del Fundador de la Falange, testimoniando así su duelo por la muerte de aquel hombre joven y ejemplar, lleno de amor a España, por la que derramó su sangre ante el pelotón de milicianos en la cárcel de Alicante.

Como en años anteriores, también Su Excelencia el Jefe del Estado ha acudido a la Basílica para presidir la solemne ceremonia del funeral en sufragio de José Antonio, y con él su Gobierno, el vicesecretario general del Movimiento, jerarquías del Ejército y otras representaciones.

Guardia ante la tumba. Símbolos y decoración en la basílica.

Durante toda la noche han formado la guardia ante la tumba del Fundador camaradas llegados de todos los rincones de España, que testimonian su homenaje de esta forma sencilla. A las doce de la noche una representación del S. E. U. depositó ante la losa que cubre los restos del Fundador las cinco rosas simbólicas que, con la Palma de Oro concedida por el Caudillo, es la única ornamentación que se ve sobre la tumba. El adorno de la basílica en este año, para no restar perspectiva al templo y al altar mayor, se ha limitado a

(*Continúa en págs. centrales.*)

JOSE ANTONIO

Por Tomás BORRAS

FRENTE al peligro por la luz unida", define a España Luis Rosales en su soneto a José Antonio, el de 1939. He aquí la España de 1946, "frente al peligro por la luz unida"; la obra de José Antonio, en verdad y vivencia.

Porque él ha fundado en el cimiento un algo que no es política ni administración, ni siquiera Historia: el genio del ser, la permanencia de lo genuino, la raíz exacta y el estilo de lo que destiló nuestro "modo" en cuatro mil años. Los españoles "somos así", y él nos lo enseñó después de las desviaciones de una derrota militar, terrestre y naval; de un fallo diplomático; de una debilitación del núcleo después del portento de la exploración y colonización de América; de una duda leprosa y corrosiva sobre nuestra propia razón después de la Contrarreforma; de una humildad excesiva ante los maquinismos y utilitarismos del "siglo de las luces".

Son pasajeros el programa de un partido, el puño duro de un Rey, el súbito enriquecerse; hasta el dominio sobre el inferior, es pasajero. En ellos germinan los vaivenes, y flujos, y reflujos, ese subir y bajar de las épocas montadas en la infatigable rueda de la Fortuna. Lo eterno es el "nosotros somos nosotros", el haberse encontrado —en este caso reencontrado—, el ser fieles a la índole.

José Antonio sabía esta sencilla y tremenda verdad: que el carácter está por encima del acontecimiento. José Antonio descifró el significado de aquel clamoroso "¡No importa!" de la primera Guerra de la Independencia, y lo puso de lema de combate a su periódico clandestino de los días de persecución.

"La luz que une frente al peligro" nos la mostró intacta y llameante. Por José Antonio conocemos lo que hemos de deducir y hacer en función de nuestra realidad radical de españoles.

Y así ha rondado alrededor, desde el 1939 hasta el 1945, el crudo lobo de la destrucción por el colonaje, y los españoles, iluminados por la revelación de José Antonio, no hemos cedido no al halago, ni a la amenaza, ni a la sutileza, ni a la codicia. Quedamos en como éramos antes, en nosotros, fijos en la custodia de nuestro ser.

Y así rondan desde el 1945 la codicia, el halago, la sutileza y la amenaza a la España aleccionada, y aferrados a lo entrañable español, ni queremos acobardarnos, ni enfadarnos, ni vacilamos, ni nos enfatuamos, ni un músculo se nos mueve, ni un nervio: enteros y verdaderos, que es como hay que encararse con los aluviones.

Vemos sudar y argüir a los enemigos, algunos misteriosos, insinuados, y ninguna fibra del español cambia, decididos todos a apretarse, a acendrarse en su españolidad, solamente. Cuando los horizontes amenazan más negros España está más tranquila. A los insultos, campañas, calumnias, conjuras, contesta con su inacabable capacidad de desprecio. Porque desprecia, inmutable, es el invencible.

Esto, y el sobrepasar miserias, adversidades de la hora, carencias, el hacerse granítico con la soledad, el no bajar la cerviz, no adular, no suplicar, no llorar, nos lo enseñó—se lo enseñó a la Juventud—José Antonio. Sabía él que si la Falange era una manera de ser es porque toda la vida es una manera de ser, y sólo el desmedulado, el increído de sí mismo, el agotado, se rinde a no ser él mismo, sino reflejo de otros, esclavo que ve su salvación en plegarse al mandato y costumbre de los amos.

Tal es el alma de los hombres y de las naciones: no cambiar, no cambiarse, no entregar el oro del ser por la calderilla del bien pasar; no ser infieles a la herencia de los padres, pues hay que entregarla, por lo menos intacta, a los hijos.

Se observa en la España de este día el enorme silencio de la Juventud. Ningún muchacho opina, bulle ni ensaya desafinaciones. Todos ellos, verticalizados por la lección de José Antonio, saben que ésa es la grande fuerza. La desunión favorece al astuto que ronda fuera de las murallas. Murallas de no abdicar del destino de ser españoles. Quien quiera entender, que entienda el silencio de la Juventud, la que sabe hablar alto y claro lenguaje de fusiles calientes y mejor agruparse alrededor de la luz de José Antonio frente al peligro de deshacerse. Deshacerse, único demonio de la fiel a sí misma España. Dividir, deshacer, propósito permanente del enemigo que ronda hace cuatro siglos.

JOSE ANTONIO, ACTUAL

José Antonio en el patio de la Cárcel Modelo de Madrid, en las vísperas de su traslado a Alicante.

Seguramente se habrá concitado alguna expectación para esperar cómo celebramos este año el aniversario de la muerte de José Antonio después de lo que ha llovido. Si alguien, espantosamente ingenuo, cree todavía que la figura de José Antonio Primo de Rivera era esencialmente la uniformación exterior de sus seguidores y el saludo ibérico del brazo extendido, y que nosotros vamos a esconder esto o a vestirnos y saludar así delante de la piedra que guarda sus restos, mirando temerosamente a todas partes, se va a llevar un chasco. Ni ese uniforme ni ese saludo están manchados con ningún crimen contra la sociedad para que los ocultemos, ni nos interesan lo suficiente para que hagamos de la conveniencia de su uso nacional una defensa arriscada. Lo que apotecia José Antonio para España y para los españoles es lo que está resueltamente en marcha; lo que es preciso culminar, y en lo único que no vamos a ceder a nuestros adversarios ni un palmo. Que José Antonio no era fascista está escrito de su puño y letra en aquella nota enviada a la Prensa en 1934, en la que anunciaba su ausencia del Congreso internacional fascista que iba a celebrarse en Montreux, "por entender que el genuino carácter nacional del Movimiento repugna incluso la apariencia de una dirección internacional". Por otra parte, decía tajantemente aquella nota "la Falange Española de las J. O. N-S. no es un movimiento fascista". Si esta declaración pública no fuera tan rotunda como es, su propio perfil humano relevaría a las palabras.

Este año 1946, a los diez años de su asesinato por el comunismo internacional, la figura de José Antonio se agiganta por encima de esas humanidades enanas que mueven los mismos que hace una década decretaron su muerte. Su dialéctica se encrespa sobre una incomprensión más cerrada y más hostil que aquella de entonces, y el mismo símbolo de su riesgo y de su valentía personal parecen emerger en estos tiempos, cuando una engañosa apariencia de que va a cuartearse todo avisa a las ratas que ya se preparan para abandonar el barco.

No consuela sólo recordar en 1946, como en 1939, la figura del Fundador de la Falange, sino que justifica y lleva sosiego y gozo a la conciencia, porque si ahora se nos dijera por parte de alguna política singular que José Antonio y todo lo que esta gran figura nacional ha promovido habían caducado, ¿cómo podríamos invalidar también el imponente sacrificio de los muertos? El equívoco está en no separar lo ocasional que tenía y que tiene la Falange con lo fundamental que tenía entonces y que sigue teniendo ahora.

Todos nuestros adversarios están de acuerdo al tratar de invalidar a la Falange, en asaetar con sus dardos envenenados la simple peripecia ocasional. Por eso estamos en condiciones de frustrar todos estos intentos. Lo fundamental está a la intemperie, desafiando las tempestades.

A los que quieren vernos levantar el brazo para escandalizarse históricamente, y hasta para alcahuetearlo por ese mundo soliviantado por tanto truhán suelto, les podemos invitar a ese Congreso de Trabajadores, donde va a reivindicarse la participación de beneficios, el empleo total y el acceso a la propiedad, que esto sí que son verdades fundamentales. Las viejas y permanentes razones y verdades de José Antonio.

Palma de Plata a Onésimo Redondo y a Ruiz de Alda

Con motivo de cumplirse hoy el X aniversario de la muerte de José Antonio, ha sido concedida la Palma de Plata a los camaradas caídos Onésimo Redondo Ortega y Julio Ruiz de Alda, por su patriótica y heroica actuación durante la etapa fundacional de nuestro Movimiento.

Ha sido concedida igualmente la Palma Roja a los camaradas caídos Vicente Gaceo del Pino, Martín Ruiz Arenado, Manuel Mateo, Roberto Bassas Figa, Alejandro Salazar Salvador, Emilio Alvargonzález Matalobos, José Manuel de Aizpurúa, Narciso Martínez Cabezas y Federico Servet Clemencín.

Información de los actos celebrados hoy en Alicante en la página quinta

Su Excelencia el Jefe del Estado ante la tumba de José Antonio en la basílica del Escorial.

SGCB2021

VER, OIR, OLER, GUSTAR y TOCAR

PUEBLO

Diario de la noche.—Director: Juan Aparicio

Redacción y Administración: Narváez, 70. Teléfono 62800

20 de noviembre

EL 20 de noviembre es algo más que una fecha clavada en el recuerdo de los españoles. En este día, unas balas cualquiera, como las que al borde de los caminos derribaron tantos cuerpos, alcanzaban al Fundador de la Falange. Pero esto es, así, el detalle humano, la efeméride emocionada de los que de él se vieron privados en adelante. Y el 20 de noviembre es algo más que esto. En aquel día los escopeteros a sueldo, del dinero o de la rabia, de la venganza, apuntaban más alto. Al corazón mismo de la Patria. Miente quien pretenda reducir nuestra guerra a una mera contienda civil originada en apreciaciones españolas más o menos fundamentales. Nuestra guerra fué una guerra de independencia librada contra la tiranía y la barbarie que intentaban dominarnos, reducirnos a nada. Poco vale que los lacayos y servidores de este intento se hayan reclutado entre gentes españolas; la verdad, la única y redonda verdad es que la maquinación y el empeño provenían de lejanas tierras y mentalidades. No luchaban colores políticos. No se discutían fórmulas más o menos concretas, más o menos actuales, más o menos históricas. Se discutía y se luchaba por la eterna realidad de España, por la propia substancia nacional frente a la negación salvaje de las más íntimas y definitorias convicciones españolas. Por eso cuando la venganza cobró su víctima el 20 de noviembre, no eran un nombre y unos apellidos ni una significación política determinada el blanco de las balas. Si era todo esto representativo. Si era la materialización que el torvo impulso asesino necesitaba, el símbolo exclusivo, no excluyente. Porque, en verdad, el blanco era España misma. Aquella España alzada, como una bandera, que él supo redescubrir para conciencia y exaltación de los bien nacidos en ella. Cada español, fuera o no falangista, entendió la ejemplaridad de la fecha en que inmolaron a José Antonio. En ella estaban todos representados, porque la totalidad de la Patria sufrió allí el ultraje de las balas en el símbolo humano, en la propiciatoria víctima. Este es el 20 de noviembre que llevamos en el recuerdo, no como una fecha más, sino como la fecha de nuestra tragedia. Como acicate y estimulación que nos reduce de por vida al servicio noble y resuelto a lo que el tiempo y nuestros corazones llevan ya prendido para siempre: la grandeza, la unidad y la libertad de España. En el santo voto de obediencia ciega a quien supo recoger, al mismo borde del camino, estos tres atributos indesglosables que un amanecer de un día 20 rodaron por el patio de una cárcel. En Alicante.

En el mejor servicio de la sociedad

LOS derechos sociales del trabajador han de estar debidamente garantizados. Sin ello, sobre el abuso que en este orden se seguiría, no cabría otro recurso que la acción de resistencia hasta que la dura verdad económica impusiera el buen criterio a los dadores de trabajo. Desde este ángulo muestra claramente su razón de ser y su necesariedad el Sindicato. ¿Por qué ha de reducirse al trabajador, cuando no se le reconocen sus derechos, a la necesidad de hacerlos valer de manera violenta, trastornando la armonía económica en que toda empresa y trabajo organizado se fundamentan? He aquí una de las preocupaciones del próximo Congreso Nacional de Trabajadores. El Sindicato ha de tener, tiene ya, claras y decisivas atribuciones en el mantenimiento de la paz social, que, en definitiva, consiste en la armonía de derechos y deberes de cuantos en el trabajo se relacionan. Por eso la preconciliación, la conciliación, el arbitraje son momentos capitales que limitan los conflictos y resuelven en mutua inteligencia aquellas cuestiones de disparidad que en la empresa surjan. Para ello es indispensable también que el Sindicato intervenga en la implantación de la justicia social con toda la autoridad y competencia que tiene acreditadas ya. La Organización Sindical ha de colaborar activamente con la Inspección del Trabajo, con la Magistratura del Trabajo, a través del asesoramiento sindical en la administración de justicia laboral y con la institución de los fiscales de Trabajo, imprescindible necesidad. El Estado moderno intenta por todos los medios evitar las circunstancias de fricción en la vida del trabajo, y para ello nada tan razonable como la intervención del Sindicato en la elaboración de normas de política social. No perdamos de vista que el Sindicato no es ninguna pieza teórica ni instrumento puramente legal. Es, además y sobre todo, la asociación natural de hombres libres que a consecuencia de su vida de trabajo se unen para cumplir fines propios e inmediatos en su beneficio y fines remotos en el perfeccionamiento social de la vida de la Nación. El hombre que trabaja no puede ser un eslabón suelto, a merced de la codicia de los que pueden intentar explotarle o a merced de su propia ignorancia y abandono. Es, en verdad, el elemento base de una organización ciudadana que cumple sus fines particulares y los generales también. Así, frente a los que intentaban aprovecharse de su indefensión y le utilizaban como fuerza de choque, el Sindicato Nacional le integra en sí para que, por su conducto, el hombre que trabaja intervenga en la organización de su vida laboral. En su defensa y en su estimulación. En definitiva, en el mejor servicio de la sociedad en que se inserta.—C. GARCIA-CIARO.

La democracia y la verdad

TODOS los días, al lado de palabras y promesas en que se encarecen las virtudes de la democracia y se enfrentan las dos tendencias que son incompatibles en el mundo—dígase lo que se quiera y tenga este conflicto expresión antes o después—, hallamos hechos en donde se ve con toda claridad cómo hay un propósito revolucionario que no toma la democracia más que cuando le conviene y la falsea siempre que esto le es posible. Ahora es el caso de Grecia, con la guerra civil, o, si no es posible por las fuerzas y la opinión de que dispone el Gobierno, con esas bandas armadas que se sublevan contra la decisión de unas elecciones libres y un plebiscito. Ahora, decimos, lo de Grecia, y hay que añadir que también ocurre en Rumania lo que dicen las informaciones de todos los periódicos y cuyas notas diplomáticas de protesta son conocidas.

Pero el caso de Grecia es, si cabe, más contundente, ya que está más claro que la luz que los rebeldes se levantan contra un poder que no han logrado conquistar por medios democráticos y que se levantan sin reparar en medios, como piden sus convicciones, cualesquiera que sean las protestas de espíritu democrático respecto a la voluntad popular y otras cosas de que ahora se valen en la Asamblea General de la O. N. U. para ver si por este procedimiento tan distinto del empleado en Grecia consiguen en España los mismos fines.

Lo que sucede es que las cosas, a fuerza de repetirse una y otra vez y de producirse en todos los pueblos a través de los medios más distintos y con las razones más contrapuestas, están muy claras y ya no hay nadie que pueda engañarse cuando las ve repetirse una vez más o asiste a su gestación en discursos, condenaciones y protestas de pureza en los procedimientos. Hoy es el caso de Grecia y el de Rumania, hace algún tiempo fué el caso de Bulgaria y Yugoslavia, luego vendrá el de Polonia, y todos suceden sin que el conflicto de China se resuelva, a pesar de los esfuerzos gubernamentales por vivir en un régimen democrático y dentro de la ley. No irán faltando sucesos en lo sucesivo, y es de esperar, y de temer, que cada día sean más difíciles de resolver y ocurran en una atmósfera más cargada de recelos y tensiones. Frente a lo que está ocurriendo, ahí están los derroches de retórica de la Asamblea General de la O. N. U., en donde se habla de las cosas a tanta distancia que parece lógico que no cuenten demasiado a la hora de los discursos.

ALGO INCREIBLE

Por BELLON

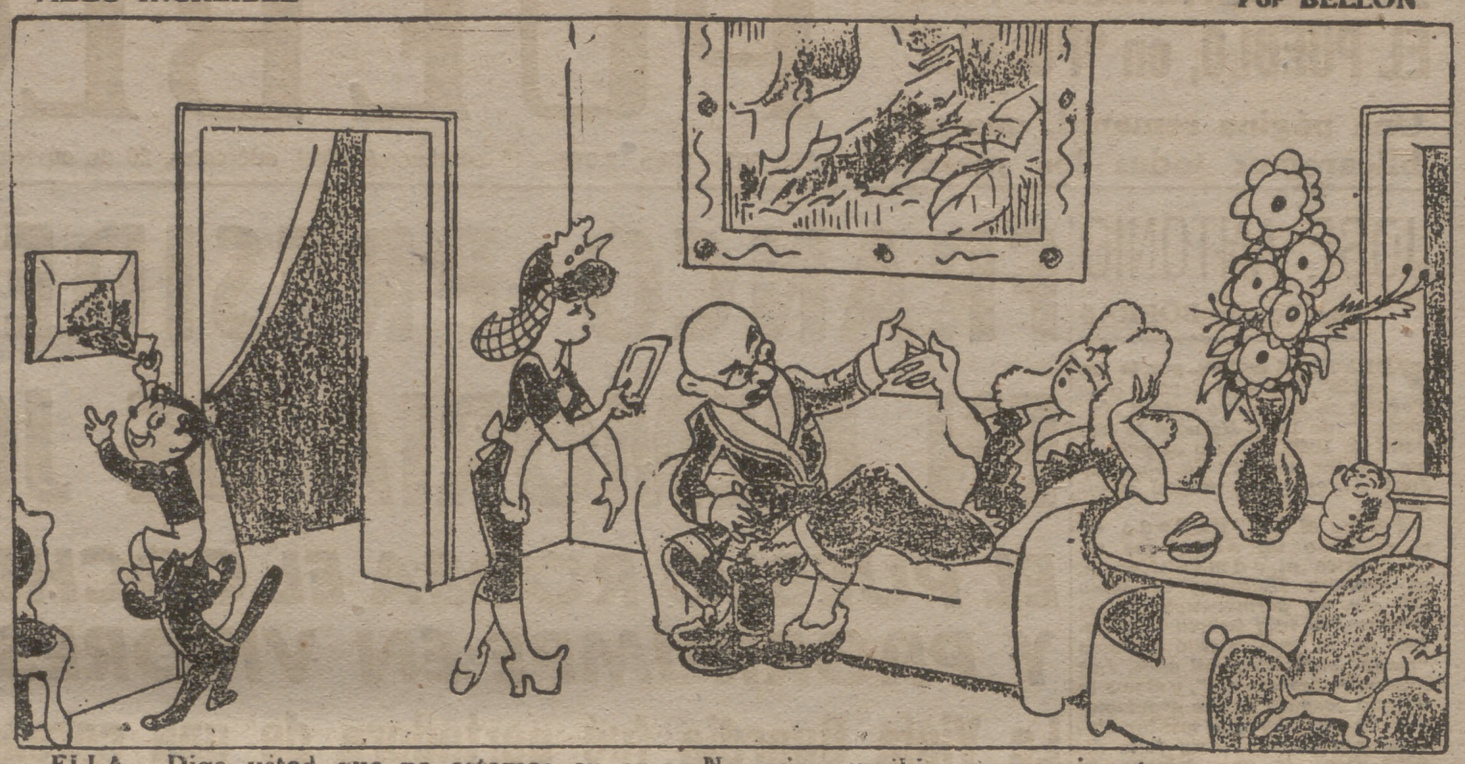

ELLA.—Diga usted que no estamos en casa. No quiero recibir a ese amigo tuyo...

—Pero, mujercita... ¡Si es un hombre extraordinario! Ha conseguido un piso de diez habitaciones con servicios por sesenta duros al mes. Le funciona el ascensor y la calefacción y el portero le saluda sonriente...

LA COLUMNA DE

EN DEFENSA DE CRISTOBALIA

Eres guapo, gentil, de airoso porte;—tu talle como un junco se cimbrea,—tu elocuencia es un vino que marea—o produce los efectos de un resorte.—Como un emperador tienes tu corte,—que siempre alrededor revolotea,—y sufre un error quien no te crea,—pues tienes de poeta muy buen corte.—Defiendes eternos ideales;—tu barba patriarcal está bien puesta,—tus versos son, amigo, colosales...—y en tu cara risueña siempre es fiesta,—y tienes en los antros infernales,—Ignacio, mi amistad siempre dispuesta.—EL DIABLO COJUELO.

PARA CRISTOBALIA O CRISTOBALIA

Fresco como una sandía—y hermoso como una dalia,—no sé si eres Cristobalia o si eres Cristobalía.—Tu fracaso presentía,—porque a nadie satisfizo—de tu trabajo el "hechizo".—Y si quieres ir al cielo,—córtate, por Dios, el pelo,—que parecea un erizo.—CRISALIDA.

A CRISTOBALIA

¿Serías capaz, Ignacio,—de trabajar una hora,—mantener una señora,—pagar puntual al casero,—cortarte el cabello al cero,—perdonar a tus deudores,—pagar a tus acreedores;—disipar la pesadilla—de que somos pura "arcilla",—no injerir nunca animales,—comer sólo vegetales;—renunciar al peleón,—dar al mundo sensación—de que la vida es barata,—y marcharte con tu "lata"—a una selva tropical;—educar a un animal—que se conoce por "suegra";—ir en tren a Pontevedra—y no llegar con retraso;—jamás nombrar el Parnaso y vivir humildemente—sin sacarte de esa frente—ideas descabelladas;—no pegar más "estocadas"—a las personas que retas;—comprar por veinte pesetas—un kilo de solo millo;—acabar con tanto pillo—como alimenta la tierra;—evitar la nueva guerra—que se vislumbra cercana,—y bañarte una mañana—en cualquier lago del mundo,—y al terminar, moribundo,—escribirte tu epitafio?—¿A que no lo haces, Ignacio?—Jesús GUANTES ASENSIO.

Andar para ver

"ZONA ESCOLAR"

SUENA estridente el pito de guardia municipal. La circulación se paraliza. Un peque que no tendrá más de seis años se cuelga de la mano derecha del guardia, de la izquierda se agarra otro, y los tres cruzan la calzada. En el borde de la acera un cartel redondo, montado sobre una barra de hierro, reza: "Zona escolar". Es la zona escolar de las famosas Escuelas Aguirre. Ingresar en ellas es la ambición de todos los chicos del barrio. "Son muchos los llamados, pero muy pocos los elegidos... Tan pocos, que a algunos solicitantes les llega la hora del servicio bajo las armas antes de que les haya llegado la del ingreso en las escuelas.

El carted que dice "Zona escolar" es fundamentalmente una seria advertencia a los conductores de toda clase de vehículos en defensa de la integridad fisiológica de los pequeños viandantes. Es un síntoma más de la preocupación creciente que hay por la vida de los niños.

La preocupación por la infancia es relativamente moderna. Antes, los niños no contaban apenas para nada. Los mismos grandes no hacían caso de los suyos. Don Juan de Austria se crió en un pobracho de los alrededores de Madrid, en la casa de un labrador modestísimo. Para las Cortes de los Luises, la gente menuda no existía. Ni siquiera se ocupaban de higiene.

DON FULANO DE TAL

El mundo día tras día

La vuelta de Don Quijote

LA VUELTA DE DON QUIJOTE.—Acabo de leer en un libro de don Vicente Risco, titulado "Mitteleuropa"—esa mitelleuropa que enseña los muñones de sus agujas góticas segadas como un campo de trigo—lo siguiente: "Las clases sociales que hoy tienen el poder del mundo, la clase capitalista y la clase obrera, no tienen ni conciben mas que ideas e intereses de clases y son incapaces de levantarse por encima de esas ideas y de esos intereses"...

Este párrafo puede servir de enunciado a una cuestión que emerge ahora como un arrecife al que hacen proa las naves de los Estados, para valernos de una metáfora que tuvo mucho éxito entre los estadistas de la pasada centuria. El abordaje entre las naves capitalista y obrera han llenado de ruido esta primera mitad de nuestro siglo, y llenarán, probablemente, la otra mitad que falta. El quid está en averiguar quién se hundirá antes.

Pero nosotros pretendemos ampliar esta cuestión a todos los Estados, al mundo entero. A ambos contendientes se les hace insoportable la idea de que en un mismo mundo puedan convivir indefinidamente Estados proletarios y Estados capitalistas. El universalismo de esta época exige que uno solo gobierne, con exclusión del otro, por incompatibilidad de caracteres, bravo pie para demandar divorcios. Así es que o proletarismo—con perdón—o capitalismo: That is question!

Pero, en uno y otro caso, volvemos a lo que dice el señor Risco; el predominio de cualquiera de estas dos clases, clanes o castas, subscribirá exclusivamente las ideas e intereses de quienes son "incapaces de levantarse por encima de esas ideas y esos intereses". Por eso cuando oímos hablar, ahora con tanta prodigalidad, de ideas e intereses que afectan a todos los hombres, que cobijan a todos, apelando patéticamente a sus sentimientos de fraternidad, etc., etc., debemos buscar... en el cielo esa esfera donde coinciden todos los anhelos de los hombres. Que esa esfera está en alguna parte, no cabe duda: en el cielo de la Historia ha brillado en algunas ocasiones. Pero tampoco cabe la menor duda de que no se encuentra en las celestiales cartografías de la O. N. U., invocadora oficial, sacerdotisa máxima de la Humanidad. El abordaje de que hablábamos antes se ha producido, precisamente, en sus aguas jurisdiccionales. En el fondo de su ruidosa peripecia no hay mas que el viejo y aburrido capítulo de la lucha entre el capitalismo anglosajón y el anticapitalismo bolchevique. De quienquiera que sea la victoria, si la hay, millones de hombres se sentirán decepcionados, porque la victoria exige siempre vencidos, aunque no siempre vencedores.

Así, pues, la solución redentora, el hallazgo de un plano en el que se superen los intereses y las ideas de todas las clases no vendrá por el camino que ha elegido la Carta Fundacional de San Francisco. Pero no caigamos en el error común de creer que no hay más caminos que ése. Con O. N. U. o sin O. N. U., por un acto de fe, el obrero, sin necesidad de convertirse en un capitalista, podrá ser algo más que un obrero, en el sentido manual de la palabra. Y el capitalista, sin necesidad de convertirse en un proletario, será algo más que un mero capitalista.

¿Cómo y cuándo? Os parecerá atroz mente ingenuo. Cuando de la lucha entre el capitalista y el obrero surja el caballero, creador de una superior clase aristocrática, que venga a cumplir los deberes que cumplió, en pasadas centurias, esa clase de los mejores, hoy sólo heráldica y pergaminos. Lo que en la piel aparenta ser querella de influencias no es mas que querella de clases. Más sencillo, pero más difícil de solucionar.

M. BLANCO TOBIO

LOS BOLETINES

EL DEL EJERCITO

Decreto por el que se concede al coronel de Ingenieros don Rodrigo Torrent Aramendía y al teniente coronel de Estado Mayor don Luis García Loygorri y Causada la Cruz de la Orden del Mérito Militar, con distintivo blanco.

No hay boquita cerrada

¡Ay!..., vuestro pobre esqueleto

¡AY!..., VUESTRO POBRE ESQUELETO.—A Bernard Shaw acaba de descubrirle su médico que, a pesar de ser más que nonagenario, tiene el esqueleto de un hombre de cincuenta años. Preguntamos a nuestras damas: ¿Le preocupa a usted mucho cómo es arquitectónicamente su esqueleto? Si se pusiera a pensar en este tema ¿le sugeriría ideas ascéticas, como la contemplación de su calavera, o ideas estéticas, como soporte de su elegancia? ¿Desearía usted que la cirugía estética pudiera intervenir en mejorar su osatura? ¿Puede usted imaginar que la longevidad de la persona está en relación con la juventud del esqueleto? ¿Guardaría usted entre los retratos de las distintas épocas de su vida la radiografía de sus huesos? He aquí algunas de las respuestas:

La señorita María Teresa Alonso, de Segovia, 8, nos ha dicho:

—No me preocupa en absoluto cómo es arquitectónicamente mi esqueleto. Siempre que se me ha ocurrido pensar en ese tema me ha sugerido ideas ascéticas; es que, además, no creo que a nadie se le ocurra mirar un esqueleto desde el punto de vista de la elegancia. Naturalmente que vería con agrado la intervención de la cirugía estética en cuestión de huesos. Creo en que existe una relación entre la juventud del esqueleto y la longevidad de la persona. ¿Por qué no conservar una "foto" de una radiografía de mis huesos?

En Conde de Peñalver, 37, vive la señorita María Teresa Olmo, que contesta así:

—Estoy contenta con mi esqueleto, arquitectónicamente hablando; de modo que esto no es objeto de mi preocupación. Ideas ascéticas, desde luego; estéticas, de ninguna manera. En mejorar mi osatura no tiene que intervenir la cirugía estética; pero, no obstante, me parecería bien su intervención en algunos casos. Opino que existe la relación a que se refiere la penúltima pregunta. A título de curiosidad, y nada más que de curiosidad, conservaría radiografías mías.

—No me preocupa nada la arquitectura de mi esqueleto—nos dice la señorita María Luisa Morata, que vive en la calle de Eucar, 16—. No había caído en ello; pero ahora me doy cuenta de que la contemplación de un esqueleto me sugiere ideas estéticas. En los demás puntos, estoy de acuerdo con mi amiga Teresa.

La señorita Margarita Martín vive en la calle de Juan Bravo, 87, y contesta así:

—Prefiero no pensar en esas cosas que usted me pregunta, porque me parece que tiene algo de macabro. Siempre me inspiraron un miedo cerval los esqueletos, tanto que de niña, cuando iba a la escuela y tenía que pasar, para asistir a mi clase, por un pasillo muy amplio donde había una vitrina con uno de ellos, tenía que hacerlo acompañada... ¡y corriendo!

—Me preocupa mi osatura por lo que representa el esqueleto en la estatura, ya que es el armazón de nuestro cuerpo. Me gustaría que la cirugía estética pudiera intervenir para estirarme un poco todos mis huesos, pero ya sé que ese procedimiento no es posible. Pensar en estas cosas me pone de mal humor y me llenan de tristeza, que, afortunadamente, pasa pronto. El ejemplo de Bernard Shaw sirve para confirmar la relación existente entre la juventud del esqueleto y la longevidad de la persona. No conservaría ninguna fotografía de mi osatura; ¡con lo poco fotogénica que yo soy!...

Esta es la opinión de la señorita Justina Valverde, de la calle del Pez, número 33.

P. J.

MAÑANA

SANTORAL

JUEVES 21.—Santos Gelasio, Mauro, Columbano, Alberto, Honorio, Eutiquio, Esteban, Celso, Clemente, Heliodoro. Misa de color blanco.

El sol sale a las 7,7, pasa por el meridiano de Madrid a las 12,0' 34" y se pone a las 16,54.

La luna sale a las 4,44, pasa por el meridiano de Madrid a las 10,24 y se pone a las 15,56.

El tiempo que va a hacer

RÉGIMEN DE CHUBASCOS EN TODA ESPAÑA

En toda España, régimen de chubascos, que en Galicia y Levante alternarán con grandes claros, y en el resto de la Península, con cielo casi cubierto.

Continuará el temporal en el Norte, siendo probable que el viento gire al Noroeste.

También continuará el temporal en el Estrecho.

CONFERENCIAS.—A las siete, en el Ateneo, el escritor brasileño don Osvaldo Arico. Tema: "Don Quijote de la Mancha".

—A la misma hora, el marqués de Saltillo disertará con motivo del tercer centenario del nacimiento del marqués de Vadillo.

La calle de PUEBLO

LO QUE NO COMPRENDO

Comprendo y me explico
que cuando no llueve,
y además hay pocas
reservas de nieve,
la sabia prudencia
de la Compañía
ponga restricciones
de luz y energía.

Comprendo y me explico
que existan impuestos
que engrosen las cifras
de los presupuestos,
porque por sabido
se tiene olvidado
que de esos ingresos
se nutre el Estado.

Comprendo y me explico
que las Compañías
concedan de plazo
sólo cinco días,
y una vez cumplido
el plazo angustioso
de plano le corten
la luz al moroso.

Comprendo y me explico
—aun cuando me pique—
esta paradoja
que no hay quien se explique;
si con restricciones
agobiado vivo,
¡baja la corriente
y sube el recibo!

Comprendo y me explico
que a los contadores
no tengan acceso
los consumidores;
que las Compañías
los rijan, haciendo
de su capa un sayo...

Lo que no comprendo,
ni habrá quien me explique
—por muchas razones
que giren en torno
de las restricciones—,
¡es que los jornales
de obreros parados
sean satisfechos
por los abonados!
... ...
... ...
(¡Y los accionistas
viviendo encantados!)

MINGO REVULGO

Los siete niños DE FRANCIA

HOY EN EL MUNDO 20

EN EL BANQUILLO

Por un robo de treinta millones siete colegiales alumnos del Liceo Buffon, de París, comparecieron ante el Tribunal de Menores, que después de una severa amonestación los confió a la vigilancia de sus familias respectivas. Pero el robo no podía quedar impune y el jueves de la semana pasada el Tribunal correccional de París juzgó a las familias. Los padres, acusados de complicidad y encubrimiento, se sentaron en los infamantes banquillos. Ellos, gente correcta, burguesa; ellas, señoras bien puestas, avergonzadas. El drama de la época. La juventud de Francia naufragó en vísperas de la guerra de 1939; inconscientemente no pudo perdonar la derrota de 1940, y mientras una parte se debatía en la duda y en una resistencia pasiva, la otra se entregó a vivir el existencialismo, que hoy ha puesto en doctrina Jean Paul Sartre. Los cronistas de Tribunales, ocupados en otros juicios que apasionan a los partidos políticos, descuidan el desfile ante los jueces de una juventud sin fe y sin guía. Algunos, que se han rebelado, maldicen a sus mayores. En la amoralidad del hogar encontraron ejemplo para sus correrías callejeras, ocios en bares y cabarets, el negocio fácil en la gran penuria de todo... Y fué precisamente en los Liceos donde desde 1939 comenzó a desarrollarse la epidemia, que no tiene ningún cronista. Geo London, el más prestigioso de ellos por sus revistas en el "Journal", publica las memorias de antiguos procesos y pasa como sobre ascuas los actuales.

Los siete niños del Liceo Buffon se concertaron para desvalijar a uno de sus parientes, honorable comerciante del barrio del Sentier. El 23 de mayo de 1945 realizaron una operación fructuosa, de un total de treinta millones, catorce en billetes de Banco, que era preciso canjear; ciento treinta mil dólares y veinticinco mil libras esterlinas. El robado no presentó denuncia para no verse envuelto en una causa criminal por tráfico de divisas extranjeras, pero los niños tuvieron la malhadada idea de confiar parte de los billetes franceses a unos vagabundos, prometiéndoles una comisión si obtenían su cambio en bonos del Tesoro. Los "clochards" se asustaron, fueron con el cuento a la Policía y se descubrió todo. Los dieciocho padres parecen arrepentidos. Una de las madres confiesa que su tierno hijo le entregó tres millones quinientos mil francos para colocarlos, ofreciéndole el diez por ciento de la comisión.

El presidente le pregunta:

—¿De manera que no quiso usted indagar la procedencia de ese dinero?

—Verá usted, señor presidente; hoy los chicos ganan fortunas vendiendo tabaco rubio...

—¡Pero tres millones y medio, señora!—le replica indignado el presidente.

Entre los acusados figura el conserje del Liceo Buffon, uno de los establecimientos más acreditados de París.

—Jacquinot—le dice el presidente—, ¿no le da a usted vergüenza que sea precisamente su hijo el instigador de la banda? ¿Puede usted negar que ocultó en los sótanos del Liceo las maletas llenas de oro y de billetes?

A todos los acusados les dice lo mismo. ¿No se avergüenzan? Todos bajan la cabeza. Los magistrados no se hacen cargo de ciertas cosas, de la atmósfera de corrupción, de la mentira, reina de la política y de las costumbres. Cuando un marido, el hijo o la hija llegan a casa con un jamón, joyas o billetes no se pregunta de dónde ha salido. Sólo se piensa: "¡Qué listos son!" Y la frase encomiástica: "Debrouillard."

El Tribunal pronunciará su sentencia dentro de ocho días, equilibrando las penas. Afluyen las recomendaciones. ¡Una familia tan honorable! ¡Gente tan buena! ¡Un nombre tan respetado! Sorda, despiadada, brota de las conciencias juveniles una maldición. La guerra primero, el comunismo después... Es lo único que es les ha legado.

LAS ELECCIONES DEL DOMINGO

El complejo de inferioridad que ha sabido crear en sus adversarios el partido comunista juega en esta nueva semana electoral de Francia un papel importante. Se adivina un propósito de retraimiento en la masa que podría oponerse al avance. Los partidos se sienten ya vencidos, más que por el comunismo, por la inercia de la opinión. Desengañados, presos de su escepticismo desolador, no atienden a razones, y a fe que los estímulos no faltan. Prensa, radio y carteles se emplazan a este fin. El domingo día 24 puede evitarse lo irreparable. Del Consejo de la República dependerá la elección del Jefe del Estado y toda la orientación política, porque si los comunistas obtienen preponderancia en la segunda Cámara serán los amos políticos de Francia.

Hasta ahora el partido que Mauricio Thorez, en unas declaraciones a la International News Service, proclama con su natural descaro "un gran partido nacional e independiente" lleva presentadas, sólo en el departamento del Sena, noventa candidaturas, con un total en toda Francia de diecinueve mil candidatos a delegados para la elección de compromisarios. El M. R. P., vacilante, tímido, en los veinte distritos del Sena sólo presenta sesenta candidaturas, los socialistas ninguna y la concentración de izquierdas tampoco. Una campaña electoral de tres días, del jueves al domingo, ¿bastará para movilizar a la opinión?

Herriot, en "La Dépêche de Paris", advierte el peligro. "La segunda Asamblea no responde a nuestros deseos; estamos seguros de su ineficacia, y con Jacques Duclos creemos que no será un obstáculo a la obra legislativa de la primera. Pero me doy cuenta que los comunistas presentan en todos los distritos candidaturas con el título de Unión Republicana y Resistente, a fin de ampliar sus bases de elección. Maniobran muy bien, como de costumbre, y hay que salirles al paso. En esta nueva aventura todo depende de cómo será preparado el escrutinio del 24 de noviembre."

"Libe-Soir" escribía anoche: "Asistimos a una vasta operación de camuflaje del partido comunista: en el interior, inspirar confianza a la burguesía; en el exterior, presentándose como un partido nacional."

Todos coinciden en que es posible una dolorosa sorpresa. La desgana de la masa electoral es evidente. No quiere volver a las urnas. Parece que se han ideado tantas votaciones para cansarla. Y, sin embargo, de la del domingo no sólo depende la elección del Presidente de la República, sino el establecimiento de la mayoría gubernamental. El mismo Auriol se inclina a que la Asamblea, al reunirse el 28 de noviembre, nombre un substituto a Bidault con carácter definitivo, no interino, a pesar de que en la Constitución este nombramiento corresponde al Jefe del Estado.

Se dirá que si hay muchas abstenciones el Consejo de la República pierde toda autoridad moral. Qué importa. Por sus votos y por el número de sus diputados, los comunistas no son más que una minoría y se atribuyen toda la autoridad moral y política para formar Gobierno, imponiendo sus condiciones.

La luz se apaga. Hoy empiezan las restricciones en toda Francia. Cortes absolutos de corriente durante días enteros. Prohibidos los anuncios luminosos. Los escaparates de la capital a obscuras. ¿Qué dice a esto "L'Humanité"? Que sus mineros extraen más carbón que en 1938, que las minas del Sarre, que Francia explota por su cuenta, producen más que las del Ruhr; que el restablecimiento económico del país asombra al Extranjero y que todo ello es obra del partido comunista. Los ciegos lo creen, los hambrientos se dan por satisfechos y en el túnel todos van a tientas... ¿A qué votar? ¿A quién creer?

Juan Pedro LUNA

MUCHO RUIDO en torno al viaje de Togliatti a BELGRADO

ROMA. (De nuestro corresponsal. Prohibida la reproducción.)—Sigue girando la pasión en torno al viaje de Togliatti a Belgrado. Desde la caída del fascismo hasta hoy no se suscitó una polémica tan violenta y tan apasionada entre comunistas y demócratacristianos. El italiano medio ni comprende ni acepta ese toma y daca convenido en principio entre Tito y Togliatti: para mí (Togliatti), Trieste; para ti (Tito), Goritzia. Y vuelta empezar.

El órgano de De Gasperi, el "Popolo", escribe lo siguiente: "Dentro de la máscara del falso defensor de la italianidad de Trieste aparece la voz moscovita de la que es servidor." El órgano comunista "L'Unita" acusa a De Gasperi de una política estéril y retrasada. A la vuelta de Togliatti este periódico comunista escribe lo siguiente: "La incapacidad de De Gasperi es la causa del pésimo trato que dan a Italia los aliados. El pobre De Gasperi lo ha perdido todo menos la humillante caricia por su dorso curvado del compasivo y benévolo ministro norteamericano Byrnes."

Otro periódico demócratacristiano escribe: "Nenni ha sido derrotado por la iniciativa de Togliatti. Frente al acontecimiento diplomático de Belgrado, Nenni se ha mostrado reticente y conspirador. Al partido socialista le falta sólo una gran vuelta para entrar de lleno en la maniobra comunista."

Según la información recibida de Trieste, publicada en algún periódico romano, la propuesta de Tito no tiende, en definitiva, a otra cosa que a liberarse de la presencia angloamericana sobre la frontera eslava. Tito acepta en principio la última propuesta a condición de ciertas concesiones y buscando la garantía de la no intromisión angloamericana en el problema fronterizo internacional. Mientras tanto, parece que Nenni está disponiendo un segundo movimiento diplomático con sede en Wáshington y en Londres, para el cual han sido designados Iván Matteo Lombardo, actual secretario del partido socialista italiano, y Alberto Tarcchiani, representantes de Roma en Wáshington y en Londres, respectivamente.

PABLO ROVESCALLI

Ya es posible producir PENICILINA SINTETICA

El químico examina el cultivo que produce la penicilina.

WASHINGTON, noviembre. (North American Newspaper Alliance. Especial para PUEBLO.) La última conquista de la ciencia médica, según anuncio que acaba de hacerse, es la elaboración de penicilina sintética.

Esta inapreciable droga, que comenzó a obtenerse por cultivo de un extraño molde, en el futuro podrá elaborarse en tubos de ensayo con elementos tan corrientes como el carbono, el azufre, el oxígeno y el nitrógeno. Una vez que se haya generalizado el nuevo procedimiento de elaboración, espérase que se la pueda producir en enormes cantidades a precios considerablemente reducidos.

Este descubrimiento viene a materializar un objetivo por cuya realización habíanse estado haciendo investigaciones tanto en los Estados Unidos como en la Gran Bretaña durante los últimos cuatro años. Finalmente fué logrado por un grupo de químicos de la Facultad de Medicina de la Universidad de Cornell (Ithaca, N. Y.), encabezado por el doctor Vincent du Vigneaud.

El doctor Vigneaud es bien conocido por haber sido quien logró la síntesis de la biotina, el elemento más caprichoso y potente del complejo de vitamina V, así como la de la glutatioina, ácido esencial en el crecimiento del organismo.

El trabajo fué iniciado a comienzos de la guerra por grupos de químicos, laborando bajo la oficina de Contratos de Investigación y Perfeccionamiento en los Estados Unidos y en la Escuela de Investigación Médica de Londres. Desde su aparición misma, el lograr la síntesis de la droga fué uno de los mayores objetivos de los hombres de ciencia, toda vez que en la penicilina se descubrió la más potente de las substancias conocidas para combatir infecciones.

Al comienzo de la guerra sólo poquísimos "cultivos" de penicilina podían conseguirse en el mundo. El molde que la producía crecía muy lentamente, segregando sólo cantidades extremadamente pequeñas. Toda la penicilina de que se disponía estaba en Inglaterra, por ser el país donde se descubrió.

Pareció que la nueva droga hacía todo lo que se esperaba de las drogas sulfas, aunque con la ventaja de ser mucho menos tóxica para el organismo. Empero, todas las exaltaciones de que fué objeto fueron puestas en tela de juicio, por el hecho de ser imposible producir cantidades suficientes para tratar a todo el mundo.

Cuando los Estados Unidos entraron en la guerra se hizo un gran progreso en la elaboración de penicilina. Fué entonces cuando el doctor Orville May, de la Secretaría de Agricultura de Estados Unidos, desarrolló nuevos métodos para el cultivo de penicilina, en forma mucho más barata y en cantidades inmensamente mayores.

Del mismo modo, el doctor M. Demerec, del Instituto Carnegie, bombardeando el "moldo" de penicilina con rayos X, estableció una nueva línea hereditaria que segregaba mucho más de la preciosa substancia. Hace poco a este experimento se le describió como el único caso de "crear" nuevas especies, fuera del curso natural de la evolución, que ha sido de beneficio para el hombre.

Fué así como cuando los aliados lanzaron la invasión de Francia ya se disponía de galones de penicilina para tratar a las tropas británicas y americanas en Francia. Piénsase que sin ella habrían sido imposibles las operaciones del cráneo que salvaron cientos de vidas. Luego se descubrió en la penicilina la mejor entre las drogas conocidas para combatir la avariosis. También se vió en ella una cura cierta contra otros microbios contra los cuales las sulfas habían perdido su crédito.

Pero a todas éstas era poquísima la penicilina de que se disponía para el consumo civil. Su elaboración era altamente costosa, casi prohibitiva para otros usos excepto los estrictamente militares.

Los persistentes esfuerzos por obtener la síntesis fueron descorazonadores, pues la molécula de penicilina es enormemente intrincada. Los esfuerzos por obtener un duplicado suyo sólo dieron por resultado obtener drogas que tenían alguna semblanza de poder antimicrobiano, pero muy por debajo del que se necesita para su aplicación práctica.

Empero el producto perfeccionado por el doctor Du Vigneaud y sus colaboradores parece ser idéntico a la penicilina, no sólo en sus propiedades químicas, sino por la manera como actúa en el organismo.

Finalmente, en el anuncio que el órgano oficial de la Asociación Americana por el Fomento de la Ciencia Médica hace al respecto, dícese que con el nuevo procedimiento se está en condiciones de producir, en cantidades pequeñas por supuesto, nuevos tipos de penicilina. En ellos se ve la posibilidad de combatir eficazmente ciertas enfermedades como el paludismo y la tuberculosis, contra las que no dan resultado los tipos conocidos de penicilina.

EL ARZOBISPO PROTESTANTE DE CANTERBURY VIAJA CON SU ESPOSA EN EL "AQUITANIA"

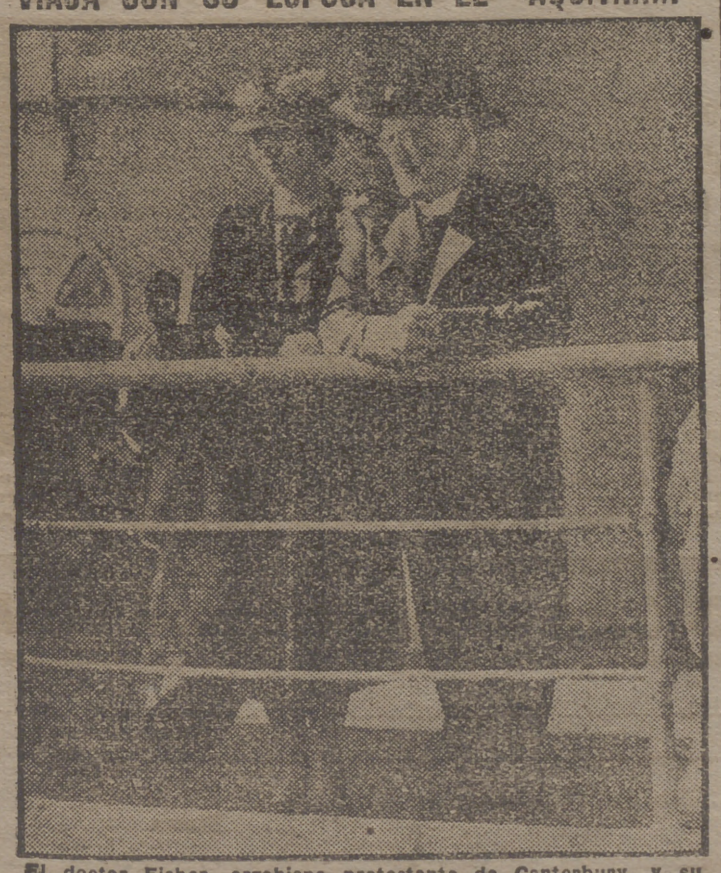

El doctor Fisher, arzobispo protestante de Canterbury, y su esposa llegaron a Southampton en el "Aquitania", procedentes de América. La misión principal del doctor Fisher en Norteamérica ha sido trabajar por la unión de las iglesias anglicana y presbiteriana.

ENTRE MUJERES Y HOMBRES

NUEVA YORK, noviembre. (North American Newspaper Alliance. Especial para PUEBLO.) ¿Se ha convertido la emancipación de la mujer en fuente principal de las discordias matrimoniales? En vista de la proporción alarmante que está alcanzando el número de divorcios en los Estados Unidos, como lo demuestra el hecho de que en 1945, en Houston (Tejas), los divorcios casi igualaron a los matrimonios registrados durante el mismo año, ése es el intrigante problema que trata de resolver el doctor Rudolf Dreikurs, profesor de Psiquiatría de la Facultad de Medicina de Chicago.

Llamando la atención el hecho de que dentro del nuevo estatuto que se está consagrando para ella, la mujer puede rebelarse contra toda opresión, reclamando los derechos que le corresponden hasta batirse por ellos, el profesor Dreikurs explica que esto ha hecho que las relaciones entre los sexos están alcanzando una exacerbación de la que jamás se tuvo idea, pues "la guerra de los sexos ha llegado a un estado tal de violencia que amenaza con dislocar toda cooperación y entendimiento entre ellos".

El doctor Dreikurs, quien, en apoyo de sus puntos de vista, cita multitud de experiencias tenidas en su profesión de psiquiatra, explica cómo esta nueva beligerancia femenina hace a su vez que el hombre se haga más consciente de sus prerrogativas, siendo el resultado final de esta competencia que la mujer se aferra con más ardor a las que considera ser las suyas, hasta el punto de que en nuestros días "los sexos se miran más como enemigos que como compañeros".

El psiquiatra de Chicago no ve cómo esta tendencia puede ser contenida en un futuro inmediato, pues la emancipación de la mujer todavía no ha alcanzado el estado de supremacía, ni siquiera el de igualdad, como se ve en el hecho—explica—de que política, social, económica y sexualmente los sexos no gozan exactamente de las mismas prerrogativas.

Aunque en la vida social es el campo donde la mujer americana está más en pie de igualdad con el hombre, ésta se debe no a que el hombre haya aceptado de buena voluntad tal igualdad, sino al desprecio instintivo que aquél siente "por las frivolidades sociales".

Como prueba de ello el profesor Dreikurs señala que el hombre soltero es todavía más aceptable en el trato social que la mujer soltera, pues "en las reuniones familiares", así como se tiene pavor por mujeres sin compañeros, hay una especial atracción por los hombres sin pareja".

En opinión del profesor Dreikurs, la mayoría de las tragedias amorosas que se están produciendo en la vida norteamericana, de modo especial en estos años de postguerra, débese a que si de una parte es deseo instintivo de la mujer el que su cónyuge sea superior a ella, de otra parte es sumamente difícil para la muchacha norteamericana aceptar que alguien sea más que ella, y cuando hallan que el acompañante es realmente superior, se "resienten ante tal superioridad y desafían".

Esta presencia de deseos opuestos en la psicología femenina llega a tales extremos—dice el psiquiatra—que, "aunque muchas muchachas se niegan a estar en compañía de jóvenes de menor estatura que ellas, desearían al mismo tiempo tener un acompañante con quien pudiesen mostrar su superioridad".

El profesor ve en eso la razón del por qué el número de matrimonios en los que la mujer es de más edad y estatura que el esposo está aumentando continuamente. Los periódicos norteamericanos dieron a conocer, por ejemplo, hace pocos meses el caso de una señora de Kentucky que pesaba más de 250 libras y de una estatura no menor de seis pies casada con un hombrecito que apenas le daba a la cintura.

Con todo y eso—insiste el doctor Dreikurs—la mujer de nuestros días se siente avergonzada en lo que hace al trato social al tener que admitir que el esposo no es superior, pues al menos por ostentación se enorgullece al poder decir que su esposo "es todo un hombre".

En un lejano futuro, no obstante, esta guerra de sexos puede encontrar una solución radical, piensa el psiquiatra de Chicago, quien ve los presentes antagonismos sólo como "parte de las dislocaciones de que están siendo objeto las relaciones humanas en general".

SGCB2021

Del día

20 de noviembre

Sería muy conveniente que el Ayuntamiento de Madrid se decidiese a ordenar la numeración de las casas de una manera definitiva, porque el lío es grande en casi todas las vías de esta muy heroica villa. Se comprende que en calles donde aún existen muchos solares se aplace la numeración definitiva hasta que se construyan los edificios, para no andar cambiando los números a cada nueva casa que se levante. Pero hay calles, en el centro de la capital sobre todo, totalmente edificadas, en las que surgen los números duplicados, triplicados y en ocasiones avances y retrocesos, que originan la confusión más espantosa. En otras capitales los Ayuntamientos envían a cada propietario un aviso que dice: "Su finca tiene el número X", y le conceden un plazo breve para que lo consignen en la fachada. Esto es, sencillamente, lo que podía hacer el Ayuntamiento madrileño.

HOMENAJE AL DOCTOR MUÑOZ CALERO

En homenaje al doctor Muñoz Calero por el resultado de sus brillantes oposiciones al servicio de cirugía general de la Beneficencia Provincial, en el que viene a continuar la labor de su maestro y profesor el eminente doctor Vigueras, un grupo de compañeros médicos ha acordado organizar una comida que se celebrará en el Hotel Palace el próximo viernes, día 22, a las diez de la noche, a la que quedan invitados cuantos quieran sumarse al acto.

Las invitaciones pueden recogerse en la Jefatura Provincial de la Obra 18 de Julio (avenida de José Antonio, 69), Decanato de la Beneficencia Municipal, Decanato del Hospital Provincial, Jefatura Nacional de la Obra 18 de Julio (Castelló, 18) y en el Hotel Palace, hasta el viernes, a las dos de la tarde.

Doctores Alvarez Sáiz de Aja, Alonso Muñoyerro, Aznar Gonner, Blanco Soler, Botella Montoya, Botella Llusia, Díaz Gómez, Enríquez de Salamanca, Ercilla, García Tapia, Gómez Jiménez, Herrero, Hinojar, Lain Entralgo, La Serna, López Durán, López Ibor, Marcos Gómez, Martín Calderín, Marín Amat, Marañón, Morales, Oliver Pascual, Piga, Pérez Lista, Pulido, Sicilia, Ubeda.

VISITA AL AYUNTAMIENTO

Un grupo de estudiantes extranjeros que cursan estudios en la capital han hecho una visita al Ayuntamiento madrileño.

Toma de posesión del jefe de la Hermandad Provincial del Campo

En el salón de actos de la Delegación Provincial de Sindicatos ha tenido lugar en la mañana de hoy el acto de la toma de posesión del jefe de la Hermandad Sindical Provincial de Labradores y ganaderos de Madrid, camarada Romualdo Vidosa González. Presidieron el acto el delegado provincial de Sindicatos, camarada Ramón de Sarría; el secretario sindical y provincial, Fernández Cela, y el asesor eclesiástico de la C. N. S., don Abundio García Romé, y asistiendo los jefes de Hermandades de la Provincial y de los Sindicatos provinciales. El delegado provincial presentó, con elocuentes frases, al nuevo jefe de la Hermandad y éste contestó dando las gracias y ofreciendo poner todo su celo de actividad para el mejor desempeño de su misión. También tomó posesión del cargo de secretario de dicha Hermandad Provincial el camarada Pedro García Taamayo, quien hasta ahora ha venido desempeñando el cargo de jefe de Organización de la Red Provincial.

—

En el día de ayer, y en el salón de actos de la Casa Sindical, se celebró una reunión, presidida por el excelentísimo señor gobernador civil y jefe provincial del Movimiento, director de Trabajo, delegado provincial de Sindicatos y otras jerarquías sindicales con los jefes de Sindicatos y vocales sociales, asistiendo cerca de 200. El objeto de la reunión fué el deseo por parte de la primera autoridad de la provincia de dar cuenta de su próximo viaje a Madrid y para tratar de los abastecimientos en Vizcaya. El delegado sindical provincial hizo un estudio detallado de los asuntos objeto de la reunión y señaló muy especialmente la necesidad de un economato para todos, con lo que se evitaría el que unos trabajadores perciban más y otros menos.

Cerró el acto con un elocuente discurso el señor gobernador civil.

Se designaron seis vocales, que han de formar parte de la Comisión que muy en breve se trasladará a Madrid.

Cursillo elemental de gerentes o administradores cooperativos

La preocupación que la Obra Sindical de Cooperación siente por las entidades en ella encuadradas la mueven a adoptar a éstas de cuantos medios de orden moral, intelectual y económico necesitan para su mejor desenvolvimiento y engrandecimiento. Expresión de esta preocupación son los frecuentes cursillos de capacitación que viene celebrándose en las diversas Uniones Nacionales y Territoriales, y en especial la Unión de Cooperativas del Campo.

Este último organismo, en su reunión celebrada el 15 de mayo del año en curso tomó el acuerdo de desarrollar un cursillo de capacitación para gerentes o administradores cooperativos, pues de la capacidad y eficiencia funcional de los mismos dependen en gran parte el éxito de las entidades.

El cursillo dicho se efectuará entre los días 20 del corriente mes de noviembre y el 10 del próximo diciembre.

Las lecciones serán explicadas por los señores don Vicente Puyal, jefe nacional de la Obra Sindical de Cooperación; don José María Ornossl, secretario general de la Obra; don Fernando Muñoz Grandes, secretario general de la Unión Nacional de Cooperativas del Campo; don José Luis del Carco, jefe de la Asesoría Jurídica de la Obra; reverendo Padre Marín Tiana, consiliario general de la Unión Nacional de Cooperativas del Campo, y los jefes de Sección señores don EnriqueMira, don Joaquín Sánchez del Cervera, don Augusto Mercadé y don Paulino Gallego.

Reunión del gremio de peluqueros y manicuras

El próximo domingo, día 24, a las once de la mañana, se celebrará en los locales de La Unica (Barceló, 7) una reunión de los componentes del gremio de peluqueros y manicura, con el siguiente orden del día.

Primero. Dar cuenta del funcionamiento del gremio desde su constitución autónoma.

Segundo. Estudios para la constitución de nuestra mutuamontepío.

Tercero. Constitución del gremio fiscal con el fin de concertar el impuesto de lujo.

Cuarto. Asesoramiento sobre cambio de entidad colaboradora en el Seguro de Enfermedad.

Quinto. Ruegos y preguntas.

Dada la importancia y extensión de los asuntos a tratar se ruega la máxima puntualidad.

Sindicato del Papel, Prensa y Artes Gráficas

En el Sindicato del Papel, Prensa y Artes Gráficas se han celebrado varias reuniones del Consejo Económico Asesor del Sector Prensa, con el fin de estudiar los problemas que plantea a las empresas periodísticas la actual escasez de papel. En el curso de dichas reuniones se llegó a la adopción de importantes acuerdos encaminados a aminorar los efectos de esa crisis, proposiciones que serán elevadas a la Dirección General de Prensa.

En la Sección Social del expresado Sindicato prosiguieron las reuniones para confeccionar el anteproyecto de reglamentación nacional del trabajo en la industria fotográfica y asimismo continuaron los trabajos para la reforma del reglamento nacional del trabajo en Artes Gráficas.

Audiencia militar del Jefe del Estado

Su Excelencia el Jefe del Estado y Generalísimo de los Ejércitos ha recibido en el Palacio del Pardo la siguiente audiencia militar:

Don Alvaro Sueiro Villarino, director general de Enseñanza Militar; don Gustavo Urrutia Gonzáiez, general jefe del Ejército del Maestrazgo número 10; don Luis Díez de Pinedo, inspector general de Intervención de la Armada; don Fidel de la Cuerda Fernández, general jefe de la segunda brigada mixta de la División Acorazada; don Mariano Aranguren Landero, intendente del Ejército, de la Jefatura de los Servicios de Intendencia; don Antonio Durán Salgado, general jefe de la Artillería del octavo Cuerpo de Ejército; don Eduardo Sánchez-Vega y Malo, inspector médico de la Jefatura de los Servicios de Sanidad Militar; don Ramón Rodríguez Castro, contraalmirante honorario; don Enrique Eymar Fernández, coronel de Inválidos, juez del Juzgado Especial de la primera región militar, y don Eusebio Collazo Molina, coronel jefe de la Maestranza de Artillería de Madrid.

LA MODA

He aquí un precioso modelo inglés de sombrero que favorece extraordinariamente el rostro femenino.

Cartas a la CIBELES

Muy señora mía: Somos unos ferroviarios de vía estrecha y en nuestra Reglamentación Nacional, que ha sido publicada, se observa que en la aplicación de los quinquenios se llega a la conclusión de que los tipos de sueldos que han ganado un 40 por 100 con dicha Reglamentación no tienen derecho a asignarse ningún quinquenio con anterioridad y deben comenzar a devengarse a partir del 1.º del año próximo.

Se da la circunstancia que hay empresas que siempre han pagado sus jornales, sobre todo al personal de categoría media, a la cuarta parte de lo normal y ahora quedamos exentos de aplicación de quinquenios anteriores, aunque llevemos veinte años de servicio, quedando a la misma altura del que ingrese hoy mismo. ¿No sería más razonable que el que tenga aptitudes y antigüedad, en pago de sus demostradas honradez y competencia, devengue sus quinquenios y encuentre ahora la debida recompensa?—Unos ferroviarios.

Actos conmemorativos del XIII aniversario de la fundación del S. E. U.

La Jefatura Nacional del Sindicato Español Universitario ha organizado para mañana diversos actos para conmemorar el XIII aniversario de la fundación del S. E. U.

A las once de la mañana se celebrará en el claustro alto de la Universidad Central una misa.

A las doce, en el Paraninfo de la Universidad, tendrá lugar el acto académico, en el que intervendrá el secretario general del S. E. U., camarada Luis Bescansa Aler.

USTED LO HA VISTO

Una mujer muerta

Don Evaristo Brea Velasco, que vive en Corredera Baja, 49, nos dice:

"A las nueve menos cuarto de esta mañana ha ocurrido un lamentable suceso. Seguramente, a causa de la lluvia y del viento, a esa hora se desprendió un gran trozo de la cornisa de la casa de la calle de Gravina, esquina a Hortaleza. En ese mismo instante tuvo la desgracia de pasar por allí una pobre mujer que llevaba a un niño pequeño en los brazos. La infeliz, azotada de lleno por el cascote desprendido, cayó al suelo desvanecida. Auxiliada por varios transeúntes y recogido el niño, que resultó milagrosamente ileso, la mujer fué trasladada al Equipo Quirúrgico del Centro, donde se vió que era cadáver.

Una sección de bomberos llegó poco después y acabó de desguajar de la cornisa los pedazos que amenazaban seguir desprendiéndose."

Un auto aplastado contra una columna

Don Francisco del Pueyo Buenaventura, que trabaja en Gerona, 12, nos comunica:

"Ayer, a las siete de la tarde, y bajo el arco que forma la calle de Gerona con los soportales de la plaza Mayor, el tranvía 524, del disco 62, se encontró inopinadamente con el coche de la matrícula C. R. número 2.628, que al pretender atravesar se interpuso, y el tranvía lo arrastró hasta dejarlo casi empotrado en uno de los lados del basamento del arco. El conductor del auto sufrió varias cortaduras en la cara y las manos."

Muchacho atropellado por un coche

Don Carlos Pérez Plazaola, que vive en Luna, 34, nos telefonea:

Sobre las doce y cuarto, y en la calle del Arenal, próximo a la plaza de la Opera, un coche particular, matrícula M.-71.456, atropelló a un muchacho de unos trece años de edad, siendo conducido rápidamente a la Casa de Socorro en el mismo vehículo."

Choque de dos vehículos

Ricardo Piñol Miller, Goya, 38, nos comunica:

"En la calle de Goya, esquina a la avenida del General Mola, hoy, a la una menos cinco de la tarde, he presenciado el choque del camión del Ejército de Tierra 3.828 con el taxi de la matrícula de Madrid número 25.440. El taxi sufrió serios desperfectos. No hubo que registrar desgracias personales.

Incidentalmente, la esquina de Goya y General Mola parece ser la esquina de los choques. Con éste son tres los percances de esa clase de que he sido testigo. En uno de ellos, un encontronazo de un autobús con un tranvía, resultaron varias personas lesionadas. La esquina en cuestión es de las que hay que doblar con cuidado."

Habilitados: Cuando hayáis de efectuar nóminas complementarias del Subsidio Familiar no debéis de presentar más de una por mes.

Esta vida es un LÍO

Las prendas de Leonor

Leonor, indudablemente, debía ser una mujer de muy buenas prendas. Por eso el hombre que se sienta en el banquillo rondó su casa. Y estudió sus costumbres. Y como a Leonor es muy posible que no le gustase el sujeto, éste, en vez de llegar a ella por la puerta de su domicilio, penetró por una ventana. Después, una vez en el recinto de doña Leonor, se apoderó de prendas valoradas en 600 pesetas. Y podríamos decir que había quedado prendado, si el hombre no hubiese ido a la casa de su cuñado y no le hubiesen también gustado las prendas del mismo... Total: que el hombre prendado fué objeto de una denuncia y quedó prendido... Las sospechas recayeron en él porque con el producto de las prendas se había permitido el lujo de abandonar su domicilio, donde también faltaron una manta, una sábana, una máquina de coser...

¿Y adónde fueron a parar todas esas prendas?

Nadie lo sabe.

Porque las cosas muebles, aparte de su facilidad de transporte, muchas veces son fungibles y desaparecen con extraordinaria rapidez sin dejar rastro ni en el Rastro...

Además los prenderos suelen darse tanta maña para transformar una sábana en seis pares de calzoncillos y dos mantas en un abrigo escocés...!

Hay varios testigos que parecen haber estado a cien leguas del lugar en que se produjo el robo.

Ellos han jurado decir la verdad y nada más que la verdad, y estaban allí.

Sin embargo, unos dicen que vieron entrar por la ventana a dos individuos. Y otros aseguran que los que salieron eran tres. Tampoco están muy acordes respecto a la hora. Y acaba uno por convencerse de que los testigos no vieron nada o que el robo se cometió en una noche sin luna...

Pero ¿y qué se hicieron de las prendas de doña Leonor?

Menos mal que el Ministerio fiscal empieza a decir que estamos ante un delito de robo, según los apartados primero y segundo de los artículos tales y cuales en relación con el párrafo medio del artículo tantos...

La audiencia pública se queda muy despistada. A ella le gustaría oír concretamente cuántos años de presidio le cargaban al delincuente...

Pero después viene la defensa, que, como siempre, tiene la firme convicción de que su patrocinado es un bendito...

TORRE ENCISO

Conferencia del doctor Lafont

El doctor Lafont durante la interesante conferencia que pronunció ayer tarde en la Exposición de anteproyectos de edificios sanitarios del Seguro de Enfermedad que se celebra en el Círculo de Bellas Artes. (Foto Verdugo.)

Esté donde esté

Se encuentre donde se encuentre

Escríbanos en seguida si quiere recibir una grata sorpresa

Lea con atención, porque le interesa si es usted radioyente. En nuestra emisión del lunes próximo, día 25, a las once de la noche, PUEBLO le ofrece una grata sorpresa.

Para ello no tiene usted más que remitirnos un sobre dirigido a PUEBLO, Narváez, 70, y dentro del sobre su nombre, sus dos apellidos y su dirección en una cuartilla. Es indispensable consignar los dos apellidos y la dirección. TODO ELLO MUY CLARO. Estas cartas deben obrar en nuestro poder antes de las doce de la mañana del próximo lunes. En el sobre es indispensable poner: "Para "Esté donde esté. Se encuentre donde se encuentre."

Y los que nos escriban tendrán una gratísima sorpresa si escuchan nuestra emisión "PUEBLO al micrófono", a las once de la noche del próximo lunes.

RADIO MADRID

de la Sociedad Española de Radiodifusión

EN LA EMISION

OBRAS MAESTRAS DE LA MUSICA DE CAMARA

DEL JUEVES DIA 21, LA

AGRUPACION NACIONAL

INTERPRETARA EL

CUARTETO Op. 10

De CLAUDIO DEBUSSY

Concurso PUEBLO con máquinas de coser ALFA

Don .....,

domiciliado en .....,

provincia de .....

FIRMA

Boleto núm. **21**

NOTA.—Estos boletos sirven para canjear por los contrarrecibos, con arreglo a las bases del concurso que se inserten en nuestro diario.

SGCB2021

El temario del Congreso Nacional de Trabajadores Españoles llega a los interesados

Se invita a todos los trabajadores a que expongan y formulen sugerencias a través de la Sección Social de su Sindicato

Por todas las Empresas y Sindicatos de España se está procediendo a repartir a los trabajadores encuadrados en los mismos el temario que ha de ser sometido a discusión en el próximo Congreso Nacional de Trabajadores españoles, recogiendo las peticiones formuladas a través de los diez Congresos Regionales celebrados durante el pasado verano. En los mismos temarios se hace la invitación a los obreros para que, si lo estiman oportuno, formulen cuantas sugerencias crean convenientes, a través de la Sección Social del Sindicato Provincial correspondiente a fin de que tales opiniones sean expuestas ante el Congreso por los legítimos representantes sindicales, compañeros de trabajo, ya que en esta Asamblea se trata de recoger todas las preocupaciones y ambiciones legítimas de los trabajadores españoles para buscarles solución oportuna.

En la Delegación Nacional de Sindicatos se reciben constantemente, y en número elevadísimo, comunicaciones de todas las provincias dando cuenta del enorme interés despertado por el anuncio del Congreso.

En muchas de estas comunicaciones se hace presente que se han organizado reuniones y otros actos con asistencia de representantes y representados, al objeto de procurar a los primeros el adiestramiento necesario que les permita defender con pleno conocimiento de causa la opinión de sus compañeros de trabajo.

La Prensa nacional y las emisoras de radio vienen dedicando especial atención a este Congreso, resaltando su extraordinaria importancia, y corresponsales de Prensa extranjera y estaciones de radio de otros países han aludido repetidamente a esta Asamblea, destacando y reconociendo de diversos modos su indudable interés.

Como ya se ha dicho repetidamente, asistirán al Congreso los representantes elegidos libremente por los trabajadores; pero no obstante, se están recibiendo millares de comunicaciones en la citada Delegación Nacional de Sindicatos, en las cuales numerosos trabajadores solicitan se les autorice asistir al Congreso, expresando en ello un decidido interés y ofreciéndose a poner de su parte cuanto fuera preciso para conseguirlo. Sin embargo, aun cuando con ello contraríe su deseo de que asistan a la Asamblea cuantos lo deseen, la Delegación Nacional de Sindicatos se ha visto en la necesidad de rechazar estas peticiones, ya que al aceptarlas se hubiera autorizado a asistir obreros no designados precisamente por sus compañeros.

Asimismo numerosos representantes anuncian su próximo viaje a Madrid para asistir a las sesiones del Congreso. De las Islas han salido ya los trabajadores elegidos, y los de la Península iniciarán su viaje en uno de los próximos días.

Cortes Españolas

REUNION DEL PLENO DE LA COMISION DE PRESUPUESTOS

Presidido por el señor Camacho Baños, se ha reunido el Pleno de la Comisión de Presupuestos para despachar los asuntos pendientes.

Al comenzar la reunión, el señor Camacho Baños, en nombre y por encargo del ministro de Hacienda, contestó verbalmente un ruego formulado por el procurador señor Carboneil sobre exención de contribuciones a los Ayuntamientos.

También contestó a otra pregunta de don José Navarro y González de Canales sobre modificación del impuesto de riqueza radicante que grava la riqueza vitivinícola y olivarera.

Después de deliberar sobre las cuestiones presentadas a su estudio, la Comisión emitió dictamen acerca de los siguientes proyectos:

Modificación de las plantillas del Cuerpo de Ingenieros Agrónomos y creación de una Junta suprema permanente dentro del Consejo Superior Agronómico; Consejo Ordenador de la Producción Nacional; nueva organización del Cuerpo de Contabilidad del Estado; pensiones extraordinarias a la viuda del comandante don Joaquín García Morato; a la viuda del capitán de Infantería don Antonio Roca Morillas y a la viuda de don Antonio Oro Pulido y a doña Asunción Sainz Oroquieta, viuda de Beunza; diversos créditos extraordinarios y suplementos de crédito.

Dictamen de varios proyectos de ley por la Comisión de Hacienda

También se ha reunido, presidido por el señor Martínez de Tena, el Pleno de la Comisión de Hacienda para despachar los asuntos pendientes, emitiendo dictamen sobre los siguientes proyectos de ley:

Autorización para emitir obligaciones a las Juntas de Obras y Servicios de los puertos de Barcelona, Bilbao, Cartagena, Santa Cruz de Tenerife, Málaga y Coruña; pago de rescate de ferrocarriles; modificación del artículo 96, apartado tercero, del Estatuto de Clases Pasivas; acuñación de nuevo sistema monetario; permuta de terrenos y edificaciones pertenecientes al Ministerio del Ejército en el término del Pardo por otros que en el expresado lugar son propiedad del Patrimonio Nacional; derechos obvencionales de los funcionarios de Aduanas; de reconocimiento de dominio y propiedad a favor de la Obra Pía de los Santos Lugares de Jerusalén de escolares y edificios en que estuvieron emplazados los cuarteles llamados de San Francisco y del Rosario, en Madrid.

Mañana se reúne la Comisión de Defensa

La reunión anunciada de la Comisión de Defensa ha sido diferida para el jueves 21, a las seis de la tarde.

* * *

El número 171 del "Boletín Oficial de las Cortes Españolas", del día 16 del corriente, publica el decreto-ley sobre supresión de la modalidad de venta en subasta para los productos tasados e intervenidos.

También publica los siguientes proyectos de ley y Ponencias para informarlos:

Prohibición de la pesca con explosivos o substancias venenosas o explosivas. Ponentes, señores Díaz de Rivera, Fernández Valladares y Zumalacárregui.

Nuevas plantillas del personal facultativo de Archivos, Bibliotecas y Museos. Ponentes, los señores Rubio, Sáenz de Ibarra y Toledo.

Reforma de plantilla en los Cuerpos Técnico-Administrativo y Auxiliar del Ministerio de Justicia. Ponentes, señores La Puerta, Navarro y Puigdollers, y uno sobre suplemento de crédito.

También publica un dictamen de la Comisión especial sobre la proposición de ley encaminada a dictar normas para lograr la mayor difusión del libro español tanto en el interior como en el extranjero.

ESTUDIANTES EN CORDOBA

Estudiantes de los diversos cursos del Bachillerato del Instituto Cervantes, de Peñarroya, acompañados del director, don Alfredo Gil Muñoz, y dos profesores, que acaban de llegar a Córdoba en viaje de estudios para conocer los principales monumentos de la ciudad. (Foto Santos.)

LUTO EN ALICANTE POR JOSE ANTONIO

HOMENAJE SOLEMNE Y AUSTERO DE LA CIUDAD

ALICANTE, 20 (12,30 m.).—El día de hoy ha sido declarado de luto en la capital y está siendo solemnizado con una austeridad profunda. Han cerrado todos los centros comerciales e industriales, cafés y bares. Los balcones lucen colgaduras nacionales con crespones negros y en los centros oficiales, Sociedades y entidades particulares se ha izado la bandera nacional a media asta.

Desde las cinco de la mañana la concurrencia de público y miembros de la Falange en el atrio exterior del nuevo monasterio ha ido en crecimiento hasta la hora de dar comienzo la misa en sufragio del alma de José Antonio, homenaje en el décimo aniversario de su muerte.

Una gran cantidad de automóviles y servicios especiales de transporte han reforzado las líneas que conducen al monasterio, facilitando el acceso.

Camiones de los pueblos.

De los pueblos cercanos llegaron numerosos camiones con afiliados a la Falange y demás organizaciones del Movimiento.

En la puerta central de entrada al edificio formaron los representantes de la Vieja Guardia de las provincias españolas, camaradas del Frente de Juventudes y Falanges Juveniles de Franco.

Los guiones de cada una de las provincias, formando grupo aparte, se adelantaron hasta el interior, quedando formados a su vez los porotadores en unos zaguanes laterales del gran claustro.

Después fueron llegando las jerarquías provinciales y locales, la primera de ellas el delegado nacional del Frente de Juventudes, al que cumplimentaron los mandos de dicha organización.

Durante toda la noche el Frente de Juventudes estableció turnos de vela, haciendo guardia por provincias junto a la cruz que existe en el patio de la que fué prisión.

A las cinco y media de la mañana los que estaban francos de servicio se reunieron en formación en la parte de acceso al claustro.

Llegan las jerarquías nacionales.

A las seis menos cuarto llegaba el coche que conducía al gobernador civil y jefe provincial del Movimiento, que fué recibido por las autoridades y jerarquías. Acompañado por su secretario particular, esperó unos momentos hasta la llegada de las jerarquías nacionales, que lo hicieron minutos antes de las seis de la mañana. En primer término llegó el vicesecretario de Secciones y consejero nacional, señor Valdés Larrañaga; delegado nacional de Ex Cautivos, marqués de la Valdavia; secretario nacional del Frente de Juventudes, vicepresidente de la Junta Central de Recompensas, secretario de dicha Junta, vocal de la misma don Mariano García, consejero nacional señor Suevos y delegada nacional de la Sección Femenina, que había llegado de madrugada a Alicante, Pilar Primo de Rivera, en compañía de la secretaria nacional, señorita Sira Manteola, y otras representaciones.

Todas aquellas jerarquías fueron recibidas y acompañadas por el jefe provincial del Movimiento y autoridades, entrando seguidamente en el edificio.

En este momento los guiones del Frente de Juventudes se trasladaron a la capilla, seguidos de la Vieja Guardia, venida de toda España, en número de tres miembros por provincia, con el secretario provincial respectivo al frente. Detrás iban las jerarquías, autoridades y numerosísimo público, que abarrotó el templo.

La ceremonia religiosa.

La presidencia fué ocupada por el señor Valdés Larrañaga, Pilar Primo de Rivera, señor Elola, marqués de la Valdavia y gobernadores civil y militar.

En el altar estuvo expuesta la imagen donada por la Delegación Nacional de Ex Cautivos al nuevo Monasterio, obra del escultor madrileño don Lorenzo Coullaut Valera.

Ofició la misa el capellán de la Casa, don José Jurado Díez, repartiéndose más de cien comuniones.

En el patio del convento.

Terminada la ceremonia, pasaron todas las jerarquías al patio del convento de la antigua Casa-Prisión, donde está la cruz que señala el lugar en que cayó José Antonio. En el mismo formaban los 52 representantes de las provincias españolas, con sus guiones respectivos.

Una vez ante la cruz, se depositaron varias coronas monumentales de flores, la mayor, de la Jefatura Provincial; otra, imitando hojas de laurel, en bronce, de la Vieja Guardia Nacional, y otras de la Vieja Guardia alicantina.

El minuto de la evocación.

El jefe provincial del Movimiento entregó las cinco rosas simbólicas a Pilar Primo de Rivera, y ésta las depositó ante la cruz, dándose los "¡Presentes!" de ritual a José Antonio.

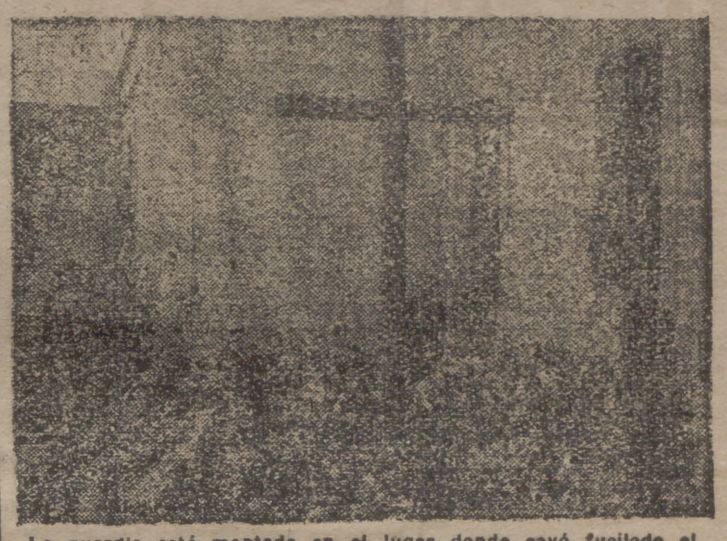

La guardia está montada en el lugar donde cayó fusilado el cuerpo de José Antonio, en el patinillo de la cárcel de Alicante.

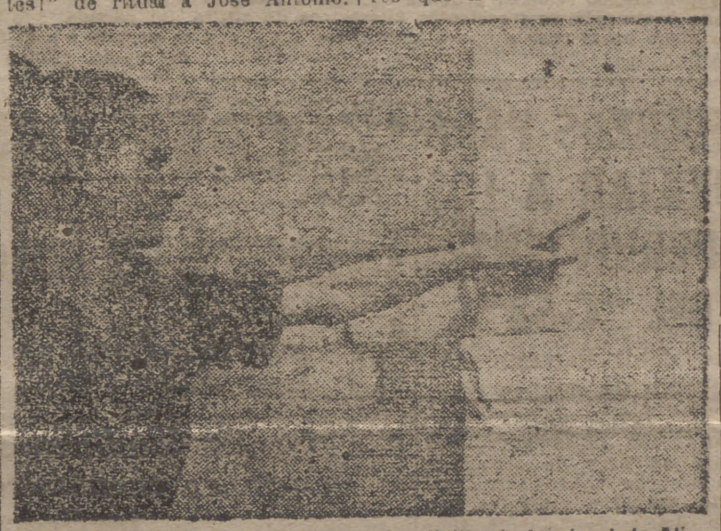

Siniestros impactos en la pared del patinillo de la cárcel de Alicante, donde fué fusilado José Antonio hoy hace diez años.

Esta ceremonia tuvo lugar a las seis cuarenta de la mañana, hora en que fué fusilado el Fundador, en medio de un silencio impresionante, y después de un punto de atención, dado por el clarín de mandos del Frente de Juventudes, el señor Valdés Larrañaga hizo la invocación, repitiendo las frases que José Antonio dedicó a Matías Montero en el entierro de este caído:

"Que Dios te dé su eterno descanso y a nosotros nos niegue el descanso hasta que sepamos ganar para España la cosecha que siembra tu muerte."

Turnos de guardia.

Acto seguido, a la luz pálida del amanecer, que entonces comenzaba, se iniciaron los turnos de guardia, ocupando el primero los señores Elola, marqués de la Valdavia y Paternina; el segundo, los señores Viñeta, Ureña, Suevos y el gobernador militar, y finalmente el tercero, los señores Aguilar Sanabria, el coronel jefe de las Fuerzas del Aire, el subjefe provincial de Alicante y el presidente de la Diputación.

Los turnos de guardia continuaron durante el día por autoridades y jerarquías y miembros de la Falange.

En el cementerio.

Terminadas estas ceremonias, los concurrentes se trasladaron al cementerio de Nuestra Señora de los Remedios, en compañía de Pilar Primo de Rivera

Ante la huella que dejó el cuerpo del Fundador en la tumba, en cuadro, formaron los componentes de la Vieja Guardia Nacional.

Flores, flores. Un responso.

La delegada nacional de la Sección Femenina se adelantó, arrojando un ramo de flores sobre la tumba, visiblemente emocionada.

Después fueron depositadas otras coronas monumentales, también regalo de la Jefatura Provincial y de la Vieja Guardia de España, así como del delegado nacional del Frente de Juventudes.

El capellán de la Casa-Prisión, don José Jurado Díaz, entonó un responso, terminado el cual regresaron las autoridades y jerarquías a la capital. (Mencheta.)

Lección sobre el Fundador

ALICANTE, 20 (3,10 t.).—A las doce y media de la mañana, en la Sala de Juicios, donde pronunció José Antonio su último discurso de defensa, el consejero nacional Jesús Suevos ha explicado una lección sobre el Fundador y su testamento, para todos los camaradas de la Vieja Guardia, que, en representación de las provincias españolas, se encuentran reunidos en Alicante con motivo de los actos de esta jornada. Dentro de la sobriedad que caracteriza a esta Sala de Juicios, uno de los pocos lugares que han sido conservados intactos en la antigua Casa-Prisión, el acto ha resultado de singular emoción por la fuerza evocadora de la presencia de José Antonio en el histórico recinto. La mesa presidencial estaba cubierta totalmente por una enorme bandera roja y negra y sobre la mesa desde la que habló José Antonio se colocó una corona de laurel con cintas de los colores de la Falange. En el muro, sobre esta mesa, un gran retrato de José Antonio pintado al carbón. Ocuparon la presidencia, con la delegada nacional de la Sección Femenina, el vicesecretario nacional de Secciones, el gobernador civil y jefe provincial y otras jerarquías.

Poco después de terminar la lección del consejero nacional señor Suevos, las autoridades y jerarquías emprendieron el regreso a la capital, por la carretera de Ocaña, en la que cada vez se hacía más difícil la circulación a causa del enorme tráfico que por ella discurría. (Cifra.)

La fosa donde reposó el cuerpo de José Antonio

ALICANTE, 20 (3,10 t.).—Es extraordinaria la afluencia de público que visita el cementerio municipal de Nuestra Señora del Remedio, donde durante todo el día de hoy estará descubierta la fosa en que reposó el cuerpo de José Antonio y cuya huella se conserva petrificada. Dan guardia continuamente camaradas de la Vieja Guardia. (Cifra.)

La conferencia del consejero nacional Jesús Suevos

ALICANTE, 20 (8 m.).—Por apremios de espacio recogemos aquí sólo un extracto de la conferencia pronunciada por el camarada Jesús Suevos en el Cine Ideal.

Comenzó refiriéndose a la conmemoración que se celebrabra en memoria de José Antonio, porque éste se ha convertido—dijo—en el arquetipo del español en la hora actual en que vivimos. Aconseja a los camaradas de las Falanges Juveniles que en su obra vean su ejemplo, para ser, como el Fundador, inteligentes, valientes y leales sin reserva. Después de subrayar el valor de las consignas del Fundador, dice: "No venimos a llorar a José Antonio, pues si así lo hiciéramos traicionaríamos su memoria. Venimos a regocijarnos con él, porque nosotros creemos que por encima de nuestra vida y nuestro mundo existe un Dios, y con esta creencia el destino de José Antonio aparece como lo más hermoso y completo que puede alcanzar un hombre."

Peregrinación a pie de las organizaciones sindicales

ALICANTE, 20 (2 t.).—En el monumento a los Caídos que se alza también en el cementerio municipal donde reposan los restos de gran número de caídos no sólo de la Falange alicantina, sino de los pueblos de la provincia, el suelo de la cripta se halla totalmente cubierto de flores formando una gran cruz de crisantemos amarillos en el centro con otra exterior de crisantemos violetas, envueltos a su vez en una orla de crisantemos blancos. El resto de la sepultura estaba totalmente cubierto con las flores más variadas, que formaban bellísimas combinaciones de mosaico.

Desde las primeras horas de la mañana comenzó la peregrinación a pie de todas las representaciones de Sindicatos, empresas y en general del pueblo alicantino en masa, desde la capital a la carretera de Ocaña hasta la Casa Prisión de José Antonio, en este tradicional acto de ofrenda al Fundador. En la plaza de los Luceros se concentraron las representaciones de los diversos Sindicatos

En horas sucesivas, y portadores de grandes coronas de flores naturales y con los guiones de sus Sindicatos respectivos a la cabeza y las jerarquías sindicales, emprendieron la marcha a pie por la avenida del General Mola y las principales calles de la capital, también hacia el monasterio de Nuestra Señora del Rosario y San Telmo para hacer la ofrenda en el patio donde fué inmolado José Antonio. (Cifra.)

EN TODA ESPAÑA

Con motivo del décimo aniversario del fusilamiento de José Antonio, en toda España se han celebrado solemnes funerales por el eterno descanso del alma del Fundador. En todos los edificios públicos y particulares hubo colgaduras y han ondeado a media asta las banderas nacional y del Movimiento.

GRAN CONCURSO DE REGALOS

BOLETO N.° 4

Organizado por el diario **PUEBLO** y **CREDITOS BILBAO, S. A.**, con domicilio en **Carranza, 3, Madrid.**

Este concurso va combinado con el sorteo de la Lotería Nacional correspondiente al día 21 de diciembre de 1946.

Don .....

con domicilio en .....

SGCB2021

Ayer MARTES

EN LA CIUDAD

Se encuentra en Madrid, invitada por la Guardia Civil, una Misión de la Guardia Nacional Republicana de Portugal, compuesta por el coronel Pinto Barreiro y el capitán Riveiro de Spinola.

Han sido concedidos el premio de la Sociedad de Pediatría de Madrid y el accésis de la Dirección General de Sanidad en dicha Academia, a los trabajos, en colaboración, presentados por los doctores Sainz de los Terreros y Amezaga, Jardón y Andoiz, sobre reumatismo y tos ferina. Los premios fueron entregados por el doctor Cortezo, en representación del doctor Palanca, con motivo de la inauguración del curso 1946-1947.

El Museo Romántico ha clausurado su Exposición de "Las bodas reales de 1846". Ahora procede a la organización de una Exposición sobre "La caligrafía romántica", que se inaugurará en plazo próximo.

El ministro de Educación Nacional ha nombrado, por orden del día 6 del corriente, la primera Junta de gobierno de la Real Academia de Farmacia, después de su reorganización, habiendo quedado integrada por los siguientes académicos: presidente, don José Casares Gil; vicepresidente, don José M. de la Helguera; secretario general, don Toribio Zúñiga Sánchez Cerrudo; vicesecretario, don Rafael Roldán Guerrero; censor, don José Ranedo Sánchez Bravo; tesorero, don Salvador Serra Abril; interventor, don José de la Vega Portilla, y bibliotecario, don Miguel Comenge Gerpe.

En la noche de ayer, el señor Helguera, en ausencia del presidente, dió posesión de sus cargos a los componentes de la Junta y dirigió telegramas al Caudillo y al ministro de Educación Nacional, comunicándoles el acto celebrado y expresándoles su gratitud y adhesión. Después se adjudicaron los premios del concurso científico, que se repartirán en la sesión inaugural del curso, y se trató de otros asuntos relacionados con la nueva situación de la Academia.

CUPON DE CIEGOS.—El premio del cupón de ciegos correspondiente al día 19 es el 482, resultando también premiados todos los números que acaben en 82.

EN LAS PROVINCIAS

Las representaciones turísticas de toda España que llegaron a Santa Cruz de Tenerife en la noche del domingo para continuar en esta capital las sesiones de la XI Asamblea Nacional de Turismo, iniciada en Las Palmas, asistieron ayer a una misa, que se dijo en la parroquia de la Concepción. Después se trasladaron a la Mancomunidad Interinsular, donde se celebró un acto, en que las autoridades tinerfeñas dieron la bienvenida a las representaciones turísticas. Presidió el gobernador civil con el presidente de la Diputación de Madrid y el de la Mancomunidad tinerfeña, el del Cabildo Insular, el secretario de la Dirección General de Turismo, que representaba al director general, señor Bolín. Pronunció un discurso el presidente de la Mancomunidad tinerfeña, para expresar la inmensa satisfacción con que Tenerife recibía a los excursionistas peninsulares y subrayar la importancia que para Canarias tiene la celebración de esta Asamblea Nacional. Exhortó a todos para que los trabajos que se realicen en Tenerife sean de la máxima importancia para el turismo nacional. Después habló el gobernador civil y seguidamente los asambleistas fueron obsequiados. Luego se trasladaron al Club Náutico tinerfeño para visitarlo. (Cifra.)

El cardenal Segura ha dirigido al clero y a los fieles de la archidiócesis de Sevilla una Carta Pastoral, con motivo de la proclamación oficial del Patronato de Nuestra Señora la Virgen de los Reyes. (Cifra.)

EN EL MUNDO

"Salvo algunos incidentes locales insignificantes", se han celebrado las elecciones rumanas con toda normalidad, según asegura la emisora de Bucarest. Agregó que se continuaba el recuento de votos. (Efe.)

Una noticia de la Agencia Exchange Telegraph desde Jerusalén dice que el Círculo de Oficiales británico ha sido destruído por una bomba. La noticia dice que ha habido muchas víctimas. Se indica que la explosión ha sido causada por una mina colocada cerca del edificio, en la avenida del Rey Jorge. (Efe.)

Los guerrilleros griegos han ocupado cien aldeas en Macedonia Occidental, según comunica la Agencia Exchange Telegraph. Agrega que el jefe rebelde, Lassanis, ha entablecido su Cuartel general en Anthrakia.

Las fuerzas gubernamentales han reconquistado Notia, Aetobori y Fustani, después de duros combates. (Efe.)

Acerca de un accidente de avión registrado a 12 kilómetros de Entraiges que otro avión tetramotor norteamericano anuncian que de los once ocupantes del aparato seis han resultado heridos. A la misma hora se tuvo un radiograma, en el que se anunciaba que otro avión tetramotor norteamericano se había estrellado en los Alpes. Los grupos alpinos de socorro han renunciado a su intento de llegar hasta donde se hallan los trece supervivientes del avión militar de transporte que se ha estrellado en un ventisquero, cerca de la frontera italiana. Los componentes del grupo han manifestado que resulta totalmente imposible llegar a la meseta en cuestión, situada a unos 4.500 metros de altura, por la vertiente francesa. (Efe.)

Los pescadores del lago de Como han denunciado la presencia en el mismo de un monstruo marino. Según la Agencia United Press, se trata de un animal con más de 30 metros de longitud, con grandes cuernos. Su cuerpo está recubierto por gigantescas escamas. (Efe.)

Pruebas de la V-2 en Nuevo Méjico

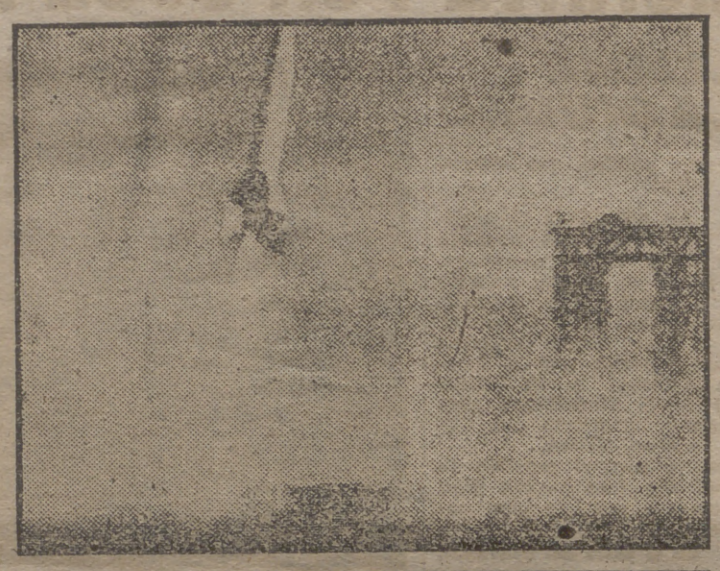

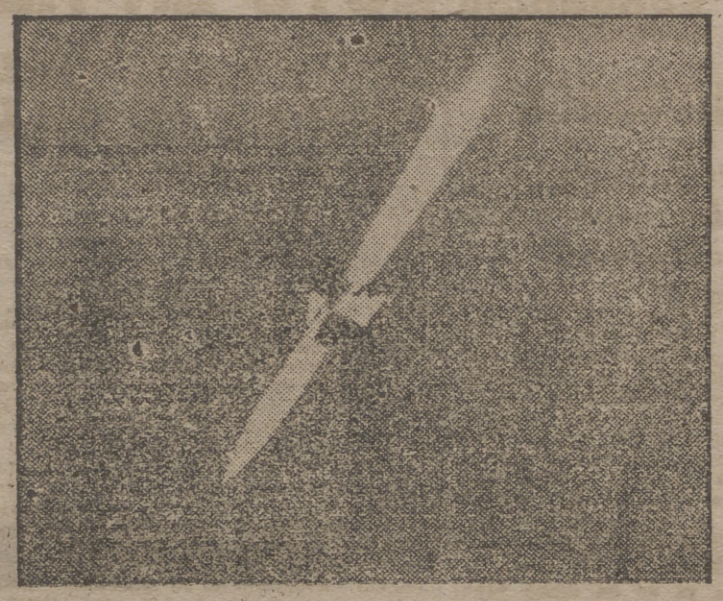

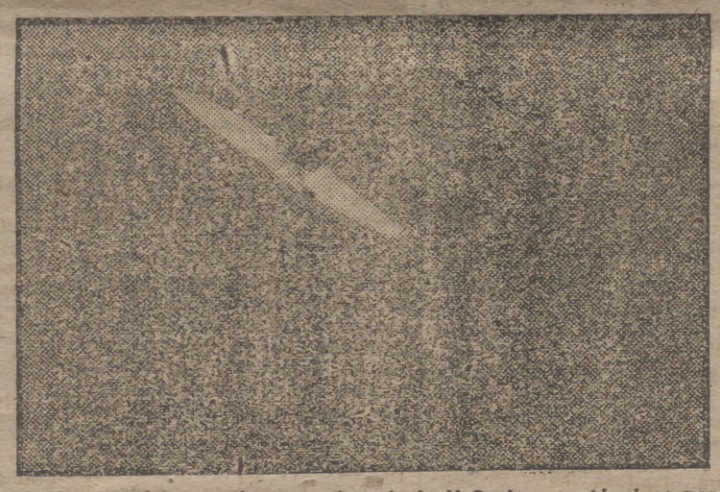

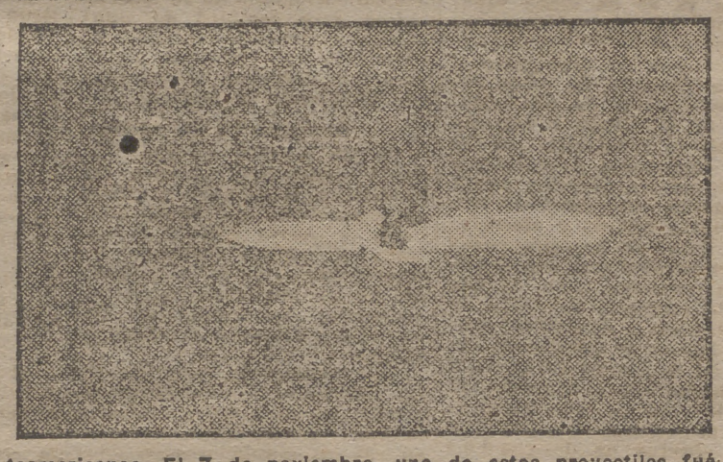

En Nuevo Méjico realizan pruebas de la V-2 alemana técnicos nor teamericanos. El 7 de noviembre, uno de estos proyectiles fué lanzado hasta más de trescientos kilómetros de altura. Su partida fué en vertical. A 1.700 metros varió de dirección y continuó en vuelo plano hasta caer a nueve kilómetros del punto de partida en el blanco señalado. La información gráfica muestra cuatro fases del vuelo. (Fotos A. P.)

En importantes maniobras del Ejército de los EE. UU. se usan tanques y armas aún secretas

ADAK (Islas Aleutianas), noviembre. (North American Newspaper Alliance. (Especial para PUEBLO).—Sin dar importancia a las acusaciones de los rusos de que los Estados Unidos están concentrando una fuerza polar de choque en las márgenes del mar de Behring, frente a Siberia; los destacamentos "Williwaw" y "Frigid" han estado lanzando paracaidistas, tanquistas, ingenieros, médicos y otros tipos de personal especializado—incluso el más reciente de los equipos del ejército y armas aún secretas—en fabulosas maniobras tácticas, para probar la resistencia tanto de la tropa como de las armas en temperaturas bajo cero en medio de temporales.

Pero, para decirlo en las palabras de un oficial, "no tratamos con ello de enardecer a los rusos. No somos una fuerza atacante. Simplemente somos una mezcla de todo lo que hay en nuestras fuerzas terrestres".

Estos destacamentos no contemplan ningún plan específico para la defensa de esta zona. "Sin embargo—refiere un oficial a quien entrevistó este corresponsal—, estamos operando bajo condiciones similares a las que el Ejército rojo encontró a lo largo de la frontera rusofinesa, donde los soviéticos ganaron experiencia de operaciones en climas fríos durante la reciente guerra."

En los pantanos aleutianos, que causaron más bajas entre los norteamericanos en Attu que en la misma campaña japonesa, el elemento hum[illegible] pos aquí, en Ad[illegible] entre la neblina [illegible] do con propósito [illegible] lamente.

El coronel Jo[illegible] veterano de la [illegible] y comandante d[illegible] "Williwaw", bo[illegible] niobras del ej[illegible] árticos. Esta es [illegible] trevista que el [illegible] a la Prensa des[illegible] ció su Cuartel [illegible] tos alrededores.

"Este program[illegible] ción y perfeccio[illegible] nistrará informa[illegible] práctico, que no[illegible] caso de una e[illegible] ducir inmediatam[illegible] tácticas que hay[illegible] dos ahorrando [illegible] equipos y vidas", [illegible] comandante Ran[illegible]

Los artículos [illegible] repartirse entre [illegible] muy superiores [illegible] usaran en épo[illegible] como durante la [illegible] Attu. "Si en aque[illegible] ce el coronel—[illegible] do un mejor [illegible] tiempo y condic[illegible] no, se habrían re[illegible] derablemente las [illegible] teamericanas." En [illegible] "pie de trinchera [illegible] estrago en el ejér[illegible] ricano como el [illegible] giones de Napole[illegible]

Las nuevas arm[illegible] cuyos detalles to[illegible] secreto, forman [illegible] senal del Ejérc[illegible] ne poderosos arm[illegible] éstas figuran otr[illegible]

ESFUERZOS PARA AUXILIAR A LOS SUPERVIVIENTES DEL "C-53"

Una débil llamada de socorro da cuenta de cinco heridos graves

PARIS, 20 (2,45 t.).—Dos aviones militares de socorro, portadores de víveres, abastecimientos sanitarios y mantas, han salido del aeropuerto de Orly rumbo a la región montañosa de la frontera italiana, al sureste de Grenoble, con el fin de hacer un esfuerzo para auxiliar a los supervivientes de un avión de transporte del Ejército norteamericano, que se estrelló ayer. El primer aparato de socorro ha salido a las cuatro de la mañana y el otro a las siete y media.

Los funcionarios del aeropuerto de Orly dicen que el tiempo es nuboso sobre la región del accidente. Se espera que vuelvan antes del anochecer a Orly los aviones de socorro.

Otros dos aviones de transporte del Ejército también han salido de Wiesbaden (Alemania) para el mismo lugar.

Un grupo explorador terrestre, dirigido por oficiales norteamericanos, salió anoche de Marsella para la región montañosa fronteriza. (Efe.)

Localizado el C-53

PARIS, 20 (2,45 t.).—Según comunican de Wiesbaden, oficiales del Ejército anuncian que dos aviones de exploración han localizado el C-53 militar que se estrelló sobre la meseta nevada situada cerca de la frontera italiana al sur de Grenoble. (Efe.)

* * *

PARIS, 20 (3,45 t.).—Los dos aparatos que salieron de Wiesbaden y que han localizado los restos del C-53, que se ha estrellado al sur de Grenoble, no han facilitado indicación sobre la suerte que hayan podido correr las once personas que iban a bordo del aparato caído.

Parece ser que la única indicación que existe sobre los heridos es una débil señal de socorro, transmitida por radio y recogida en Italia y Austria, que dice: "Cinco estamos gravemente heridos" y se cree que el resto del pasaje se encuentra bien.

Se carece de noticias acerca de los trabajos realizados por los equipos terrestres de salvamento que marchan por las laderas cubiertas de nieve hasta el lugar donde se encuentran los supervivientes. (Efe.)

* * *

VIENA, 20 (3,45 t.).—Las autoridades norteamericanas han anunciado que hay cinco heridos entre los ocupantes del C-53.

El aparato iba tripulado por el capitán Ralph Take y el teniente Irveing Mathews, el sargento Louis Hill y Wayne, G. Fellow, jefe de tripulación.

SE CREE QUE BEVIN tomará la iniciativa en la cuestión española

Los círculos londinenses opinan que las sanciones económicas resultarían ineficaces

LONDRES, 20 (9 m.).—De fuente diplomática se expresa la esperanza de que Ernest Bevin tome la iniciativa en la cuestón española en Nueva York en las reuniones de la O. N. U., con el fin de enfrentarse a la vez con sus adversarios laboristas de Londres y tratar de las demandas soviéticas.

Aunque la actitud del Gobierno británico sigue inalterada en lo que se refiere al corte de relaciones diplomáticas, se tiene entendido que tampoco muestra inclinación hacia la aplicación de castigos económicos. Entre los argumentos que se adelantan aquí contra las sanciones figura el hecho de que España ha concertado un acuerdo con la Argentina que suministrará alimentos a España y que España también ha firmado acuerdos con otros países. En tales circunstancias, las sanciones económicas—dicen los ya citados informadores—no resultan eficaces, a menos que fuesen apoyadas por el bloqueo naval. (Efe.)

La lamentable tentación de un juego estéril

BUENOS AIRES, 20 (9 m.).—Bajo el título burlesco "Reconocimiento" publica el diario "La Tribuna" un editorial en el que, entre otras cosas, dice:

"El hecho de que Albania, testigo de ocasión, sirva para reconocer la existencia de Giral como posibilidad de un Gobierno legítimo demuestra, una vez más, que en el orden internacional se ha caído en la lamentable tentación de un juego estéril.

Mientras que el mundo, constituído por gentes de bien, desea que la lealtad impere y la verdad sea visible y comprobable, los Gobiernos y sus representantes en organismos internacionales cambian esa verdad. Hay una embriaguez infinitamente más perniciosa que la del vino, y es la embriaguez de la palabra. Hubo charlatanes antes que ebrios. Si en una reunión de delegados internacionales llegara a decirse una verdad, creerían que ha reventado el mundo." (Efe.)

El catedrático O'Brien denuncia la maniobra rusa

NUEVA YORK, 20 (9 m.).—El catedrático de la Universidad de Notre Dame, doctor John A. O'Brien, ha dado una conferencia en la Cámara de Comercio de South Bend (Estado de Indiana), donde dijo que el debate del tema español ante la O. N. U. es una maniobra rusa, dirigida a impedir que esa entidad investigue, como sería más urgente y lógico, a tono con los ideales por los que lucharon los norteamericanos en la pasada guerra, la serie de atropellos, depredaciones y crímenes que la Unión Soviética, por sí misma o por sus satélites, comete en Polonia, Lituania, Letonia, Estonia, Besarabia y los países balcánicos. (Efe.)

Asalto soviético mientras se estudia el "caso español"

LISBOA, 20 (9 m.).—El órgano católico "A Voz" publica un nuevo artículo sobre el llamado "caso español", y dice que la Asamblea General se va a encontrar de nuevo con las mismas propuestas que colocaron en difícil situación al Consejo de Seguridad. Estudia el articulista las diferentes actitudes que adoptarán los países respecto a España en la Asamblea General, y agrega: "Mientras en las reuniones internacionales prosigue el asalto ruso a la posición del extremo occidente de Europa, con la complicidad ciega de quien no cree que de esta manera contribuye al acceso de la Unión Soviética al Atlántico, hay naciones que no pierden la cabeza, y precisamente cuando se reclama el corte de relaciones comerciales y de comunicaciones por tierra, mar y aire con España regulan con Tratados y Acuerdos sus relaciones comerciales y financieras con aquel país, como hace pocos días hizo la liberal y democrática Holanda. Mientras tanto, no podemos dejar de considerar que tiene plena razón Franco al decir que España es un país serio, pacífico y en orden. Si contra esta nación sería, pacífica y en orden prevaleciese la falta de la verdad, Europa habría abdicado." (Efe.)

Las tareas de la Asamblea de la O. N. U. acabarán el 11 de diciembre

Examen del Estatuto del Tribunal Internacional de Justicia

FLUSHING MEADOWS (Nueva York), 20 (12,5 t.).—El Comité General de la O. N. U. ha decidido que la labor de la Asamblea General termine el día 11 del próximo diciembre y que la tarea de las Comisiones concluya el día 5 del mismo mes. También ha resuelto incluir en el programa de la Asamblea una moción de Ucrania y otra ponencia relativa a la adhesión de Suecia, así como el estatuto del Tribuanl Internacional de Justicia. (Efe.)

CHOFER RUSO MULTADO

Mikhael Rukache, chofer ruso de los coches de la delegación soviética en las Naciones Unidas, fotografiado después de pagar una multa de cinco dólares en la Comisaría de policía por llevar una velocidad de 78 millas por hora dentro del c[illegible] urbano de Nueva York. (Foto A. P.)

Restricciones eléctricas en Estados Unidos y Francia

Los mineros norteamericanos no suspenden la huelga

WASHINGTON, 20 (2,45 t.). El Gobierno norteamericano se dispone a establecer restricciones en el consumo de flúido eléctrico en los Estados orientales del país, que utilizan el carbón para la producción de energía.

Tanto la Unión de Mineros como su presidente, John Lewis, no parecen dar muestras de acatamiento a la orden dada por el Tribunal de Justicia en el sentido de que suspendan la huelga de mineros fijada para la medoa noche de hoy.

El Departamento de Guerra ha anunciado que está dispuesto a colaborar ampliamente con los industriales mineros y prestarles ayuda si la huelga se produce, lo que significa que el Gobierno enviaría rápidamente tropas a las minas de carbón para mantener el orden si los hechos lo requiriesen.

Se cifran ya en cien mil hombres los que han abandonado sus puestos y este paro anticipado se extiende rápidamente a medida que se acerca la hora del comienzo de la huelga, lo que hace predecir que la producción carbonífera habrá cesado totalmente en la mañana del jueves. La orden de obscurecimiento parcial afectará a 25 Estados del Este. Se ordenará suspender toda iluminación comercial o pública que no sea necesaria, lo mismo que se hizo en la huelga minera de la primavera pasada.

Por su parte, el secretario de Estado interino, Dean Achesen, ha manifestado que el cierre de las minas constituirá un grave golpe para los embarques de carbón para los países devastados por la guerra, los que dependen del carbón norteamericano en este invierno. (Efe.)

* * *

PARIS, 20 (2,25 t.).—Se anuncia que, a partir de hoy, comienzan las restricciones de energía eléctrica en esta capital.

El consumo de luz se reduce en un 20 por 100 para los establecimientos públicos y casas particulares. De 7,30 a 19,30 será cortada la corriente, dos días a la semana, con excepción de una hora antes de la comida y probablemente otra hora durante la cena. Las industrias sólo contarán con energía eléctrica cuatro días a la semana. Se hará una excepción para algunas de ellas.

Estas restricciones en el consumo del flúido eléctrico obedecen a la escasez de carbón procedente del Ruhr, ya que tampoco se recibe carbón de los Estados Unidos debido a las huelgas reinantes en aquel país.

Sigue la votación en Rumania

QUIZA SE CONOZCAN MAÑANA LOS RESULTADOS FINALES

BUCAREST, 20 (1,35 t.).—Durante todo el día de hoy proseguirá la votación en las elecciones generales del país y los resultados finales acaso se conozcan mañana, jueves. En representación de los veinte partidos se han presentado 3.200 candidatos. (Efe.)

CUATRO T[illegible] ROBA[illegible]

[illegible]n ladrón se [illegible] pisos, con cuat[illegible] abandonar su [illegible]

Termina la huelga de operadores

El Gobierno ha accedido al aumento salarial

RIO DE JANEIRO, 20 (9 m.). — Ha terminado la huelga de operadores gráficos, mediante un acuerdo provisional con las empresas exhibidoras, las cuales han concedido un aumento de sueldo que varía entre 3[illegible] y [illegible] cruzeiros por cada [illegible] (Efe.)

SGCB2021

...ras del Artico, el ...usa paracaidistas, ...aún secretas

...los equi- ...anzan por ...bre el lo- ...ríficos so-

...D. Raney, ...a de Attu ...acamento ...las ma- ...lo climas ...mera en- ...Raney da ...estable- ...al en es-

...investiga- ...to sumi- ...de valor ...mitirá, en ...cia, pro- ...artículos y ...to proba- ...al forma ...nifiesta el

...y suelen ...upa son ...que se ...reciente ...quista de ...ces—di- ...ese teni- ...ento del ...del terre- ...consi- ...das nor- ...días, el ...izo tanto ...porteame- ...en las le- ...stbélicas, ...están en ...del ar- ...contie- ...tos. Entre ...automáti-

...cos de ocho pulgadas, el arma automática más grande de los Estados Unidos, y el tanque de 45 toneladas, con artillería de 26 milímetros. Muestras de todos los equipos de las fuerzas terrestres: equipos blindados y automotores, armas pequeñas, medianas y pesadas, al igual que todo lo que pueda tener empleo en el combate, se abrirán paso por entre los pantanos de Adak o se hundirán en ellos.

El destacamento "Williwaw" lo integran 875 oficiales y soldados. Se le ha bautizado así por las tormentas aleutianas que llevan el mismo nombre y que llegan a velocidades hasta de 110 millas por hora. Se producen sin previo aviso, soplan en todas las direcciones al mismo tiempo y producen lluvias que caen casi en forma horizontal. Esta unidad está encontrando lluvia y neblina perennes, con los consiguientes problemas de mala visibilidad. Le afectan además la congelación y el deshielo que a diario ocurren.

El dastacamento "Frigid", que maniobra en las afueras de Ladd Field, Fairbanks (Alaska), al mando del coronel Paul A. Reichle, está probando el efecto del frío ártico propiamente dicho en 1.500 oficiales y soldados tanto como sus elementos de guerra. Y en Camp McCoy (Wisconsin), el destacamento "Frost" está siguiendo el mismo procedimiento bajo inclementes condiciones climatéricas, similares a las experimentadas por el quinto ejército durante la ofensiva de las Ardenas.

En diciembre, enero y febrero, toda la fuerza del coronel Raney hará un alto en su expedición durante diez días cada mes, a fin de resolver problemas tácticos. Las condiciones climatológicas para ese entonces se manifestarán en toda su crudeza. Las nevadas serán tan grandes que las barracas Quonset en el Cuartel general de la base quedarán aisladas por cuatro o cinco días consecutivos.

"Todo el mundo estará en campaña, incluyendo nosotros, los altos oficiales. Observadores del Ejército canadiense y del Cuerpo de Marina de Estados Unidos estarán en compañía nuestra. A su debido tiempo, técnicos en guerra dle montaña irán a entrenar a la tropa en esta forma de guerra. Todas las islas principales de las Aleutianas, con excepción de dos, tienen elevados picos, que prácticamente salen del mar."

Nuevos métodos tácticos y técnicos tienen que formularse, pues son tan elementales de guerra como control, transmisión de órdenes, evacuación de heridos y visibilidad que aquí presentan problemas jamás confrontados antes.

Un pastel en la bandeja de Mr. Bevin

LOS PALADINES SIN PATRIA, EL "ENTENDIMIENTO COMERCIAL" Y UN VIRAJE EN REDONDO

De las declaraciones del Caudillo a la Associated Press, al mundo le interesaba, principalmente, lo que hiciera referencia a ese supuesto "entendimiento comercial" entre España y la U. R. S. S. Esta es la "noticia bomba" que desde agosto pasado viene corriendo por periódicos y cancillerías y que nació en las columnas sensacionalistas de un periódico francés. El Caudillo no se ha evadido en la réplica a este rumor y bien claras están sus palabras. No hay tal "entendimiento comercial" porque, en el supuesto que pudieran plantearse estos intereses, España repudia el procedimiento de Rusia, que no se caracteriza precisamente por el "entendimiento" entre unos respetables intereses colocados en un régimen de igualdad, sino por el "sometimiento", no solamente de los intereses ajenos, sino de cosas tan respetables como la soberanía y la libertad de las naciones.

Sin embargo, no se han callado las voces que siguen denunciando este "entendimiento". Está bien claro que estamos ante una maniobra. ¿De quién? ¿Para qué?

Hemos manifestado repetidas veces que a los grupos exilados de París les resulta ya extraordinariamente molesta la pegajosa amistad de aquellos países a quienes universalmente se considera como satélites de Rusia. Está bien claro que no existe ese apoyo que se pretende de Inglaterra y de los Estados Unidos a España. Todos sabemos que las figuras más caracterizadas de estos países han declarado en distintas ocasiones que no les gusta nuestro régimen político, sin que nosotros nos hayamos apresurado a complacerles con un régimen de su preferencia, puesto que se trata de complacer nuestro gusto y no el de los demás. Pero a estas figuras tampoco les gusta el régimen que tienen en la cartera los grupos exilados republicanos. Y no les gusta, principalmente, por su compromiso con el comunismo internacional, cuya doctrina y cuyos métodos están enérgicamente repudiados.

La maniobra contra España se ha denunciado meridianamente de este carácter y de esta significación comunista internacional. Ningún país solvente, celoso de su soberanía y de su libertad exterior, ajenado de pasiones políticas, ha tomado parte activamente en esta maniobra. Ha habido como un deseo de que la bandera antifranquista no la portaran más que estos grotescos paladines sin patria y sin honor. Y así ha resultado todo. Que no solamente se ha cerrado el frente interior español, sino ese otro frente exterior a quien se le ha obligado a poner en guardia por la conducta bien sospechosa de aquellos paladines del doctor Giral.

Los grupos republicanos exilados vieron pronto el fracaso de este planteamiento, tras el fallo de la "cuestión española" en el Consejo de Seguridad. Y desde entonces están tratando por todos los medios de virar en redondo. Pero ahora es Rusia la que no quiere dejar los estandartes. ¿Sería disparatado suponer que este "entendimiento comercial" entre España y Rusia se ha cocido en la mente de estos republicanos españoles para atraerse a Inglaterra y a los Estados Unidos? Ellos pueden haber pensado, ingenuamente, que si a Inglaterra no la conviene un Estado comunista en España, que es un país fronterizo además, tampoco la vendría bien una repetición del caso argentino en Europa, en relación aquél con los Estados Unidos, y éste con Inglaterra.

Probablemente a Giral no se le habrá ocurrido, pero sí a sus amigos de Europa, y entre todos han cocido el pastel y se lo han servido en bandeja a Mr. Bevin.

PUEBLO

Franco preside los actos en memoria de José Antonio

La Vieja Guardia fué portadora de una corona de flores con las cinco rosas simbólicas

Solemne funeral en la Basílica de El Escorial

(Viene de primera página.)

una decoración sencilla y sobria, que consiste en unos grandes lienzos negros adosados a las cuatro columnas centrales de la basílica. En estos paños negros figura la corona de laurel y la Palma de Oro, y al final de los mismos las tres estrellas, símbolo de su jerarquía de capitán de la Falange. También el Patio de los Reyes se ha decorado con lienzos negros, y en la lonja, ante la fachada principal de la basílica, se levantaban altos mástiles con las banderas de España y del Movimiento.

Lluvia torrencial. Forman las centurias de Franco.

A las diez de la mañana, y pese a la inclemencia del tiempo, pues comenzó a llover torrencialmente, en el patio de los Reyes formaron once centurias de la Guardia de Franco, al mando del subjefe provincial, señor Arredondo. Momentos después llegó el jefe provincial, gobernador civil y jefe de la Guardia de Franco, Carlos Ruiz, acompañado del inspector provincial, La Guardia. El jefe provincial pasó revista a las centurias e inmediatamente tomó juramento a tres de ellas, que pasaron a ingresar en la Guardia de Franco. Esta ceremonia la recibió el prior de la basílica y en ella actuó la banda de trompetas y tambores del Frente de Juventudes. (Cifra.)

* * *

SAN LORENZO DEL ESCORIAL, 20 (1,30 t.).—En los alrededores de la Lonja se congregó un numerosísimo público en espera de la llegada del Jefe del Estado, Generalísimo Franco.

A las once de la mañana llegaron los camaradas de la Vieja Guardia madrileña, que portaban a hombros una gran corona de flores con las cinco rosas simbólicas. Pasaron seguidamente al interior de la basílica, en espera de la llegada del Caudillo, que haría la ofrenda de esta corona ante la tumba de José Antonio.

En la entrada principal del Monasterio se situaron el presidente de las Cortes, Gobierno en pleno y el capitán general de la región, y ante la puerta formaba una compañía del batallón Cantabria número 39 con bandera y música, de guarnición en esta plaza, para rendir honores al Generalísimo Franco. También se hallaba formada una centuria del Frente de Juventudes con igual objeto.

Llegada del Caudillo

A las once y media, precedido de su escolta de motoristas, llegó al Monasterio Su Excelencia el Jefe del Estado, acompañado del ministro de la Gobernación. A recibir al Caudillo salieron el ministro del Ejército, teniente general Dávila, y el capitán general de la región, teniente general Muñoz Grandes. Su Excelencia, que vestía el uniforme de capitán general con la Gran Cruz Laureada de San Fernando, descendió del automóvil y pasó revista a las fuerzas que le habían rendido los honores correspondientes a su alta jerarquía.

La muchedumbre prorrumpió en frenéticos aplausos y vivas al Caudillo, y durante largo rato no cesó de gritar "¡Franco! ¡Franco! ¡Franco!". Acto seguido el Jefe del Estado pasó a la basílica, en cuya puerta principal fué recibido por el prior de la Comunidad de Agustinos, Padre Agustín Martín, acompañado de toda la Comunidad, con palio. El prior de los Agustinos dió a adorar a Su Excelencia el Jefe del Estado el Lignum Crucis.

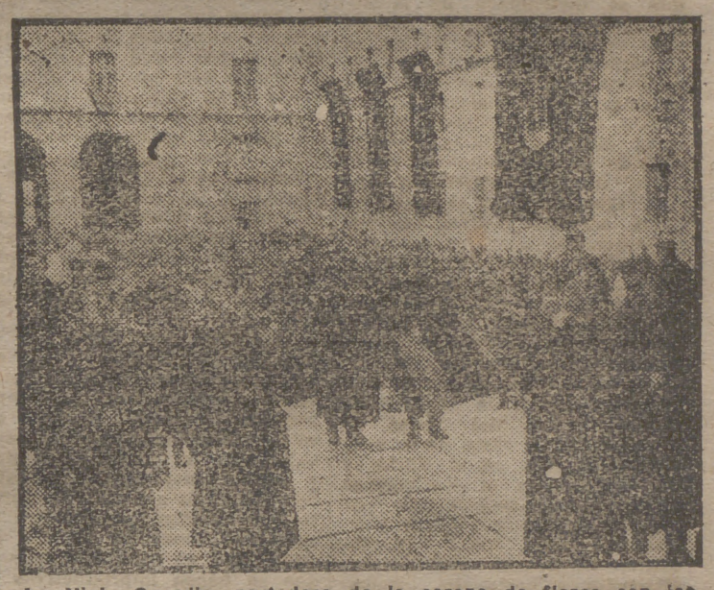

La Vieja Guardia, portadora de la corona de flores con las cinco rosas simbólicas, llega a la basílica de San Lorenzo del Escorial para depositarla sobre la tumba del Fundador.

(Foto Verdugo.)

Solemne funeral

Seguidamente el Generalísimo Franco pasó al interior del templo y dió comienzo el solemne funeral por el alma de José Antonio.

El templo estaba totalmente ocupado por autoridades, jerarquías y numerosísimo público. Terminada la ceremonia religiosa, el Caudillo depositó la corona de laurel de la Vieja Guardia madrileña sobre la tumba del Fundador, y poco después el Jefe del Estado ocupó su sitial, que estaba revestido de paños negros, en el presbiterio, al lado del Evangelio. Asimismo ocupó su sitio, junto a la Epístola, el obispo de Madrid-Alcalá, doctor Eijo Garay, y en otros lugares destacados estaban el presidente de las Cortes y todo el Gobierno, así como el capitán general de la región, subsecretarios, directores generales, jerarquías de la Falange y los invitados de honor, entre los que figuraban los tenientes generales de los Ejércitos, Tribunal Supremo, Tribunal de Cuentas, Reales Academias, Diputación Provincial de Madrid, Ayuntamientos de Madrid y San Lorenzo del Escorial, Sindicatos, etc.

Ofició en la santa misa el Padre Fernando Valenzuela, del Claustro de profesores de la Universidad de Padres Agustinos, ayudado por dos Padres de la misma Comunidad. La parte musical estuvo a cargo de la capilla del Monasterio, dirigida por el Padre Samuel Rubio.

Terminado el santo sacrificio, el obispo de Madrid-Alcalá, revestido de capa pluvial negra y con la mitra blanca, entonó un solemne responso. Terminado éste, comenzaron ante la tumba de José Antonio los turnos de vela. (Cifra.)

Regresa a Madrid el Jefe del Estado

SAN LORENZO DEL ESCORIAL, 20 (1,30 t.).—A las doce y media, terminado el funeral por el alma del Fundador de la Falange y el responso, que ofició el obispo de Madrid-Alcalá, con el mismo protocolo que a la entrada, Su Excelencia el Jefe del Estado, acompañado del presidente de las Cortes, del Gobierno en pleno y del capitán general de la región y jefe de la Casa Militar de Su Excelencia, abandonó la basílica y pasó al Patio de Reyes, que estaba repleto de público. Los gritos de "¡Franco! ¡Franco! ¡Franco!" y los aplausos unánimes al Caudillo no cesaron durante largo rato. El Caudillo fué despedido por la Comunidad de Agustinos, ministros y demás autoridades y jerarquías. En este momento el numerosísimo público que allí se había congregado rompió el cordón de guardias y rodeó el coche de Su Excelencia. Los vítores fueron entonces ensordecedores y Su Excelencia el Jefe del Estado partió a paso lento del coche con dirección a Madrid. (Cifra.)

Las velas al sepulcro

SAN LORENZO DEL ESCORIAL, 20 (11,30 m.).—Las velas al sepulcro de José Antonio estuvieron constituídas por siete personas: tres a cada lado de la sepultura y una al pie de la misma. El primer turno de vela, durante el funeral, fué prestado por los siguientes miembros de la Junta Política: Blas Pérez González, Raimundo Fernández Cuesta, José Díñez Martín y José Antonio Girón de Velasco. Terminado este turno, y hasta la terminación del funeral, prestaron la guardia los palmas de plata siguientes: Sancho Dávila, Juan Francisco Yela, Agustín Aznar, Alfredo Jiménez Millas, Agustín Muñoz Grandes, Juan Ruipérez del Campo, Felipe Bárcena de Castro, Manuel Moreno Figueroa, Luis González Vicent, Emilio Jiménez Millas y Pablo Arredondo.

Seguidamente y hasta las doce y media hicieron guardia los miembros de la Junta Política Miguel Primo de Rivera y Sáenz de Heredia, Demetrio Carceller Segura, Rodrigo Vivar Téllez, Manuel Valdés Larrañaga, Fermín Sanz Orrio, Rafael Sánchez Mazas y Fernando María Castiella.

Terminada esta vela, pasaron a prestar guardia los delegados nacionales Manuel Martínez de Tena, José Moscardó Ituarte, Ossorio Arévalo, Tomás Gistáu, Alfonso Estevas, Fermín Zelada, Gregorio Sánchez Puerta, Antonio Riestra y José María Gutiérrez del Castillo.

Después lo hicieron los secretarios nacionales Sebastián Criado del Rey, Tomás Garicano, Baltasar Ruil, Sergio Cifuentes, José María Díaz Pla y Francisco Cadenas.

Siguió el segundo turno de secretarios nacionales, integrado por Carlos Ureña, Angel Gómez Jiménez, Luis Aguilar, José Gallo de Renovales, José María Moro, Leocadio Ramírez y José Navarro. Y seguidamente prestó guardia el tercer turno, integrado por José Luis García Casas, Eugenio Martí, Antonio Almagro, Luis Bescansa, Alfredo Ramos, Joaquín Rodellas, Pedro Ramos, Emiliano Martín y Antonio Palera.

A las catorce treinta horas entró a hacer su vela un turno de la Jefatura Provincial del Movimiento, y sucesivamente, cada media hora, era relevado por un turno de la Vieja Guardia, otro de la centuria Ramón Laguna y otro de ex combatientes. (Cifra.)

Banderas a media asta en Madrid

Con motivo de la conmemoración del décimo aniversario de la muerte de José Antonio, Madrid ha aparecido engalanado en señal de duelo. Los edificios públicos y los particulares lucían colgaduras y banderas nacionales a media asta, en las que figuraban crespones negros.

(Información de los actos celebrados en Alicante, en la página 5.)

...TR TURISMOS Y UN "TRAILER", ...ROBADOS EN GOLPE AUDAZ

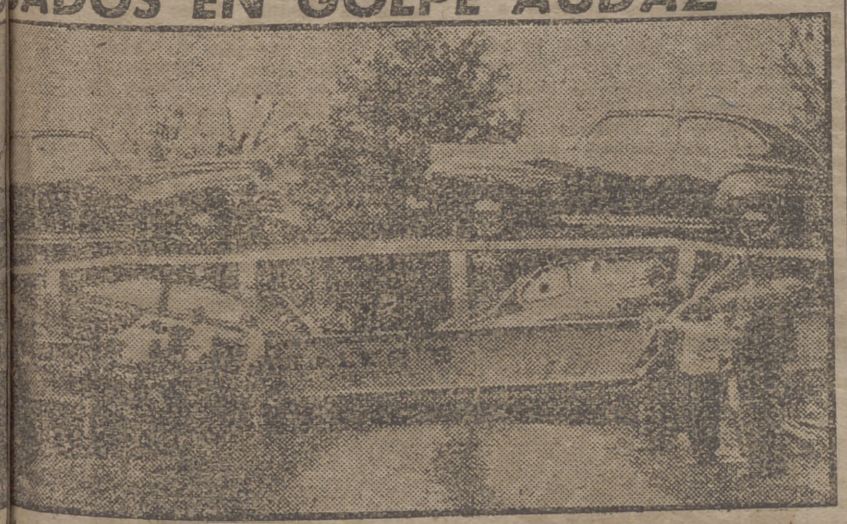

...ró en la Exposición Ford de Kansas City de un "trailer" especial de dos ...ochecitos de último modelo. Perseguido el caco "motorizado", hubo de ...a en un camino vecinal. Llevó mucho tiempo y trabajo sacar al "trailer" y su carga del difícil paraje. Foto A. P.)

La toma de posesión del Presidente mejicano

El doctor Lebre y Lima representará a Portugal

LISBOA, 20 (10,45 m.).—Por vía aérea partió hoy para Méjico, vía Nueva York, el doctor Lebre y Lima, que representará al Gobierno portugués en la ceremonia de toma de posesión del nuevo Presidente de Méjico, Miguel Alemán. El diplomático portugués será nombrado ministro plenipotenciario de su país en aquella capital americana. (Efe.)

En Skra no quedaron testigos

Todos los aldeanos griegos murieron víctimas de las atrocidades cometidas por los rebeldes

ATENAS, 20 (2,45 t.).—Los observadores norteamericanos y británicos que fueron enviados a la región de Skra con objeto de que efectuaran investigaciones acerca del incidente fronterizo ocurrido en aquella localidad, han enviado su informe a las autoridades militares británicas en Grecia. En dicho informe se dice que el ataque llevado a cabo por los bandos rebeldes fué cuidadosamente planeado y organizada; pero aseguran que la importancia concedida al mismo ha sido exagerada.

En dicho informe se añade que durante el primer ataque resultaron muertos doce soldados griegos y ocho rebeldes. Los incendios de las casas fueron sistemáticos y los rebeldes habían organizado robos, con objeto de destinar el producto de los mismos a reclutar hombres.

"La mayoría de los habitantes de las aldeas situadas en la región de Skra—sigue diciendo el informe—resultaron muertos a consecuencia de las atrocidades cometidas por los rebeldes; pero no existen testigos presenciales que puedan demostrarlo." (Efe.)

"CONFERENCIA DE CRISIS" EN LA INDIA

NUEVA DELHI, 20 (10,45 mañana).—El presidente de la Liga Musulmana y el virrey, vizconde de Wavell, han celebrado hoy una conferencia de carácter particular, calificada en los círculos políticos de "conferencia de crisis".

En los centros competentes se dice que el presidente Jinnah ha rechazado el entrar a formar parte en la Asamblea Constituyente que debe ser inaugurada el 9 de diciembre.

Un oficial norteamericano mata a su capitán

FRANCFORT, 20 (3,45 t.).—Un oficial del Ejército norteamericano ha disparado un tiro, produciéndole la muerte, al capitán de su compañía, en Bevra, cerca de Kassel.

Se ignoran los motivos del asesinato, así como los nombres del asesino y su víctima, que no se harán públicos hasta que estén avisadas sus familias. (Efe.)

...huelga ...de cine

...sileño ha ...ento de ...salar...

JANEI... 20 (10,45 ...rminado la ...cinemato- ...n acuerdo ...presas ex- ...han con- ...de sueldo ...600 cru- (Efe.)

SGCB2021

EN LA PROVINCIA DE ALICANTE

HERMANDAD PROVINCIAL DE LABRADORES Y GANADEROS

ALICANTE, AGRICOLA Y PECUARIO

La provincia de Alicante consta de 553.658 hectáreas que se distribuyen de la siguiente forma: 64.736 hectáreas de regadíos, en las cuales se cultivan cereales, patatas, boniatos, plantas hortícolas, forrajeras e industriales, agrios y demás frutales, olivos, viñas y otros cultivos; 223.505 hectáreas de secano cultivadas de la forma siguiente: almendros, olivos, algarrobos, vid de vino y de mesa, cereales y otros cultivos y barbechos.

Quedan 266.017 hectáreas que las absorben los montes, en los que es escasa su producción maderera y de arbustos, tierras incultivables, lagunas salitreras, caminos, etc.

Su clima, apto para los cultivos de huerta de invierno en algunas partes del litoral, es templado en le resto de la zona costera marina en el Norte, y del Segura en el Sur, cuyas aguas llegan escasamente por las llanuras de la vega de Crevillente, Elche, hasta San Vicente, Muchamiel, San Juan, Campello y parte del término de Alicante. En la parte elevada de su interior ya no se goza de clima tan benigno, por lo que su producción agrícola tiene que adaptarse a las posibilidades climatológicas y en algunos casos no hidrográficas, como ocurre en la zona de Villena.

Sus escasas aguas son el peor enemigo del agricultor, poniendo en gran peligro cosechas de importancia en los años de sequía y haciendo improductivas muchas hectáreas de terrenos que con una mayor cantidad de aguas serían elevadas y pobladas de vegetación que daría lugar a una mayor pluviometría, de la que sólo se goza en la zona Norte y Sur, más abundantes en aguas subterráneas y de superficie.

En la zona del Segura puede regarse por las aguas de este río y una pequeña parte por aguas elevadas. Las del río se utilizan valiéndose del sistema secular de riegos, y gracias a elevaciones establecidas con concesión y en algunos casos sin ella.

La principal concesión y de envergadura provincial es la correspondiente a la Compañía Riegos de Levante. Esta firma, más atenta a su lucro que al interés agrícola, destina sus aguas a usos industriales y administra el resto con el sistema de subasta en los años escasos, que son los más, con lo que se hace antieconómico el cultivo por el elevado precio que alcanza.

La Ponencia Aguas para riego del Consejo Económico Sindical Provincial propone, en su reunión del 22 de febrero del corriente año, la constitución de una Cooperativa interprovincial, con sucursales en los principales pueblos que utilicen las aguas del Segura, en la que los derechos de riego estén adscritos a la tierra, la cual procedería a la adquisición de todos los derechos y obligaciones que tiene adquiridos actualmente Riegos de Levante en la zona citada, así como los saltos del fluído eléctrico.

Con este proyecto quedaría anulada la especulación del agua con beneficio de la economía nacional.

En la zona de la Marina y en la confluencia de esta provincia y de Valencia, y en los términos de Oliva (Valencia) y Pego (Alicante), tienen lugar los nacimientos de "Puerto" y las "Aguas", que forman el río Bullentó, y ya en término de Pego otros nacimientos dan lugar a la formación del río Racó. Estos manantiales dan un caudal de 3.000 litros de agua por segundo, de condiciones inmejorables, que riega gran parte de una gran depresión que se supone fué una laguna de la cual son cultivables cerca de 1.000 hectáreas, que dan un arroz especial acreditado en toda España.

Las aguas mencionadas son administradas en comunidad por la de Regantes de las partidas arrozales.

Con el pretexto de su mejor aprovechamiento y de saneamiento de 250 hectáreas salitrosas, existe un proyecto propugnado por una entidad particular. Estudiado éste por el Consejo Económico Sindical Provincial en la reunión de la fecha anteriormente citada, viendo que las aguas son, en el sistema actual, aprovechadas hasta el máximo y que corre el peligro si se realiza este proyecto de perderse gran parte de los cultivos actuales sin una garantía del saneamiento prometido, más el gran peligro que administradas estas aguas con fines lucrativos, se esclavizaba al agricultor a la empresa, aconseja sea desechado todo proyecto que no sea formulado por la Comunidad de Regantes interesada y propietaria de las aguas.

Completan los riegos de la zona de la Marina cerca de 5.000 hectáreas, con aguas elevadas y escasas, más por la de pequeñas fuentes. Muchas de estas instalaciones de riegos ensancharon su radio de acción y fueron mejorándose, constituyendo en la actualidad empresas mercantiles que venden el agua sin tener en cuenta su coste, sino su necesidad, por lo que se hacen improductivos la mayoría de los cultivos. No se puede frenar lo que se debiera la marcha ascendente del precio de estas aguas, debido a la actual legislación sobre aguas, a pesar de haberlo intentado y conseguido, por algún tiempo, los organismos sindicales de esta zona.

El Consejo Económico Sindical Provincial, en su reunión anteriormente citada, cree debe tenderse a una legislación de aguas que haga factible la unión de la propiedad del agua a la de la tierra regada, apoyando toda tendencia de organismos sindicales, tales como Cooperativas, Comunidades, etcétera, con lo que se conseguiría el abaratamiento del agua, la modernización y ordenamiento de las instalaciones de riegos y el alumbramiento de nuevos manantiales.

Existe otra zona en el interior de la provincia, la de Villena, rica en aguas, que riega en la actualidad 2.444 hectáreas. Esta, que por sus muchas perforaciones y por el descenso natural de sus aguas perdió el riego económico al descender las que tenía de superficie, siente una gran necesidad de la ordenación de éstas y de vincular su propiedad a la tierra como se propone anteriormente.

Existen pequeñas zonas de riego en Callosa de Ensarriá, Aspe, Novelda, Lorcha, Cocentaina, etc., que pueden mejorar éstos si los organismos superiores dedican una mayor atención, reformando la actual ley de Aguas, en el sentido que se propugna de vincular el agua a la tierra y por medio de los organismos sindicales del agro.

Las principales producciones agrícolas de la provincia son la almendra, la aceituna, las garrofas, en secano, y agrios, patatas, cáñamo y arroz, en regadío.

Podrían mejorarse, con el buen aprovechamiento e incremento de aguas, los de tubérculos, agrios, plantas industriales, hortícolas y forrajeras.

La ganadería ha sufrido un gran descenso con el de los piensos, dando en la actualidad las siguientes cifras:

Vacuno, 13.687 cabezas; lanar, 59.822; cabrío, 123.587; porcino, 21.659; mular, 20.808; caballar, 6.878, y asnal, 9.620 cabezas.

La falta de medios económicos de transporte y de buenas vías de comunicación es también uno de los grandes enemigos del agricultor, que puede ser vencido si el esfuerzo sindical puede conseguir apartar a la industria e intermediario que viven a su costa con sus grandes Cooperativas de riegos, de transformación de los productos de la tierra, de adquisición de materias primas y de confección y comercio de sus frutos y compra y venta de sus ganados y derivados.

LIBERTAD DE CONTRATACION Y CIRCULACION PARA EL CAÑAMO

En la pasada Asamblea Nacional de Hermandades Sindicales de Labradores y Ganaderos, donde estaban representadas todas las provincias españolas y, por tanto, las que de una manera especial se consideran como productoras de cáñamo, entre las que se encuentra Alicante en lugar destacado, se estudió en una de sus sesiones cuanto tiene relación y afecta a este característico cultivo. Ante los antecedentes y razonamientos que con todo detalle fueron expuestos a la Asamblea, ésta, por unanimidad, no pudo llegar a otra conclusión que la de solicitar de nuestro Gobierno la libertad total de contratación y circulación del cáñamo y pedir la regularización de las importaciones de este artículo o fibras similares, supeditándose a la transitoria o eventual insuficiencia de la producción nacional, medidas que no sólo favorecerían a los cultivadores de todas las zonas, sino también a todos los artesanos y pequeños industriales que trabajan con esta fibra. Y lo que es más importante aún, que los mayores beneficiarios serían los usuarios de productos elaborados.

Encontrándose en la iniciación de plena campaña, es el momento oportuno para dar justa solución a las aspiraciones de estos agricultores, por lo que la Junta Nacional del Subgrupo Cáñamo, del Grupo de Producción de Plantas Industriales, recogiendo vivamente, no sólo el sentir de la Asamblea, sino de las familias campesinas de sus respectivas zonas, se ha dirigido al Ministerio de Industria y Comercio y posteriormente, por medio de una Comisión, al excelentísimo señor ministro de Agricultura, en demanda de que se dé satisfacción a esta unánime aspiración del campo español, anulando las disposiciones que ordenaban la intervención.

No se pretende con esto escapar al cumplimiento de las medidas que el régimen económico del Estado español exige, sino que llegan a esta conclusión como la solución más eficaz y beneficiosa, tanto para los que viven y trabajan con el cáñamo como para los consumidores e intereses generales de la Nación. Actualmente se cuenta todavía con existencias de la cosecha pasada, y como, sin ningún género de dudas, la que corresponde a la campaña presente se calcula, al menos, en ciento por ciento más que la anterior, son los datos y pruebas más fehacientes de que se cuenta con suficiente producción para el desenvolvimiento nacional. Por otro lado, el veinte por ciento del cáñamo que es el cupo fijado para entregar a los almacenes sindicales, está destinado exclusivamente a un determinado número de industriales que lo monopolizan, especulando con ello en su propio beneficio, sin ningún interés ni para el agricultor ni para el consumidor. En cuanto al ochenta por ciento restante, igualmente, ante el sistema establecido, fácilmente puede observarse que también un reducido número de fabricantes son los que perciben su utilidad con evidentes perjuicios para todos los que intervienen en las distintas fases de producción, hasta el rastrillado, ya que éstos quedan completamente sometidos a aquéllos, que son los que únicamente gozan de libertad de movimientos.

Abundando en estos razonamientos, los artesanos y pequeños industriales de la zona productora del cáñamo se dirigieron igualmente con análoga pretensión, ante la situación que por falta de trabajo se presentaba en sus establecimientos, con grave perjuicio no sólo para la industria, sino para los muchos obreros que de ella viven. Claramente exponían que la falta de trabajo no radicaba en la falta de materias primas, sino en la forma con que se desenvuelve y está organizada la intervención del cáñamo, pues mientras los maestros artesanos no pueden dar salida a sus productos porque se ven imposibilitados de ofrecerlos a otras provincias, un reducido número de industriales a quienes las concesiones de cupos han hecho monopolizadores de esta industria se aprovecha de estos trabajos, fijando el precio que les interesa y especulando con los productos obtenidos a costa de sacrificios por los establecimientos y talleres de menor importancia.

Plantación de cáñamo en la vega del Segura (Alicante).

CONCLUSIONES QUE PRESENTA LA JUNTA NACIONAL DEL SUBGRUPO "CAÑAMO" COMO CONSECUENCIA DE SU ENTREVISTA CON EL EXCELENTISIMO SEÑOR MINISTRO DE AGRICULTURA, CELEBRADA EL DIA 11 DEL ACTUAL, QUE RUEGAN SU APLICACION EN LA PRESENTE CAMPAÑA

Primero. Que se constituya una Junta interministerial, integrada por los organismos oficiales que estime conveniente el Ministerio de Agricultura y en la que habrán de tener participación todas las provincias productoras del cáñamo a través de sus Hermandades Provinciales de Labradores.

Segundo. Que esta Junta sea la que al principio de cada campaña fije el porcentaje o cantidad global de cáñamo que para atenciones oficiales se requiera, cantidad que habrá de comunicarse a la Delegación Nacional de Sindicatos para que por sus servicios y organismos correspondientes proceda a su recogida.

Tercero. Que para el resto del cáñamo, de libre contratación, se autoricen las guías necesarias a los industriales rastrilladores y Cooperativas del Campo autorizadas, para que puedan vender este producto en todo el territorio nacional; y

Cuarto. Que la Junta que se proponga revise los precios de tasa fijados actualmente para obtener otros más acordes con el coste de la producción.

SALINAS MARITIMAS DE CALPE

Propietario: Antonio Buigues Vives

CALPE (Alicante)

PARADOR DE IFACH

HOTEL RESTAURANTE JUNTO AL MAR
TODO CONFORT

CALPE (Alicante)

Calpe necesita teléfono.

Su industria y su importancia turística lo requieren

Hemos visitado Calpe, hermoso pueblo de pesca, que tiene enfrente esa maravilla de la Naturaleza, conocida por los turistas del mundo entero, y que se llama el Peñón de Ifach.

Hablamos con su alcalde, don Bernardo Sala Rodrigo, con motivo del acto recientemente celebrado, en el cual el gobernador de la provincia, excelentísimo señor don José María Paternina, inauguró un grupo escolar, que el pueblo de Calpe, en agradecimiento a los innumerables beneficios recibidos de su primera autoridad civil, le ha dado su nombre. Este grupo escolar, construído por el Ayuntamiento calpense, bajo la dirección del competente maestro de obras don Mateo Zaragoza, está dotado de todos los adelantos modernos y puede parangonarse con los mejores de la Nación.

Calpe es un pueblo limpio y trabajador. El año 1939 Calpe estaba totalmente muerto y sus calles ofrecían un triste aspecto de abandono y desorden. A partir de 1940 se hizo cargo de la presidencia de su Ayuntamiento el actual alcalde y en esta época comienza el resurgir de la villa, pues no solamente son interesantes las mejoras urbanas conseguidas, sino que se ha levantado el espíritu y el estímulo profesional del pueblo, lo que ha contribuído a su auge.

Se ha creado la estafeta de Correos, que antes no existía. Se han acerado la mayor parte de las calles y asfaltado otras muchas. Amén de innumerables mejoras.

Calpe, tiene una flota pesquera considerable, siendo la pesca su principal riqueza e industria. Esto, unido a la importancia turística que le da el célebre Peñón de Ifach, hace necesaria la instalación del teléfono, de que Calpe carece, con evidente perjuicio. Con motivo de los actos recientemente celebrados, el gobernador civil prometió a Calpe que conseguiría la instalación del servicio telefónico, de que tan necesitados están. Nosotros hacemos votos por que se consiga en breve plazo, convencidos de que se trata de una necesidad de urgencia.

Para su veraneo recuerde este nombre:

BAR BUENA SOMBRA

Frente al peñón de Ifach.

CALPE (Alicante)

PUEBLO ECONOMA

DE TODO UN POCO...

Parece ser que la Y. N. I. S. A. prepara una ampliación de su capital social, que pasará de cuatro a 16 millones de pesetas.

* * *

Se ha concedido licencia de un año por motivos de salud al agente de la Bolsa de Madrid don Antonio Oyarzábal.

* * *

La Compañía del Metropolitano Transversal de Barcelona celebrará junta general ordinaria de accionistas el día 2 del próximo mes de diciembre.

* * *

El Ayuntamiento de Vigo ha tomado el acuerdo de emitir un empréstito de 9,5 millones de pesetas, a invertir en importantísimas obras urbanas.

Primero VIVIR...

El "Servicio de Relaciones con el Extranjero" de la Obra Nacional de Cooperación

Cada vez es más intenso el interés que despiertan en el mundo nuestra legislación e instituciones sobre cooperación. Recientemente, y para canalizar esta corriente, que tan interesantes frutos puede producir, se ha constituído en la Obra Sindical de Cooperación el Servicio de Relaciones con el Extranjero, a cuyo frente figura el inspector técnico del Ministerio del Trabajo, don Joaquín Rovira Vidal, bajo la superior inspiración del jefe nacional de la Obra, don Vicente Puyal.

Entre los países que más se han interesado por el movimiento cooperativista español destacan Canadá, Italia y los Estados Unidos. El hecho de que las legislaciones canadiense y española tengan en su estructuración no pocos puntos de contacto ha motivado el deseo del Consejo Superior de Cooperación Canadiense, radicado en Quebec, de solicitar el intercambio de técnicos de los dos países para estudiar las ventajas y desventajas de ambos sistemas. También ha mostrado un fuerte interés por la realización de intercambios la Dirección General de la Cooperación Italiana, como asimismo el Departamento de Agricultura de los Estados Unidos, al que interesan especialmente las publicaciones editadas por nuestra Unión Nacional de Cooperativas del Campo.

Compañía Hispano-Americana de Electricidad, S. A.

A partir del 1 de diciembre de 1946 se pagará en Banco Español de Crédito, Banco Urquijo y Banco de Vizcaya, de Madrid; Banco Español de Crédito, de Barcelona, y Banco de Vizcaya, de Bilbao, a razón de pesetas 6,7375, el cupón número 51 de las Obligaciones 5 ½ por 100 cuyos tenedores reúnan las condiciones de propiedad que se especifican en el certificado bancario que habrán de acompañar, según formulario que facilitarán los expresados Bancos.—El Consejo de Administración.

ANTE LA VIDA CARA... ZAPATOS BARATOS

Liquidamos dos mil pares zapatos colegial Boxton en color o negros. Desde 29,50 el par. Los mejores de España. Fábrica: Donoso Cortés, 6. Quevedo.

CALCULO Y REDACCION COMERCIAL

Dos especialidades básicas para conseguir un buen puesto en las mejores oficinas. Apréndalas por correspondencia en su propia casa, rápida y económicamente. Pida hoy folleto gratis.

ACADEMIA CCC Apartado 108 SAN SEBASTIAN

SGCB2021

EUTERPE, o la musa

La Orquesta de Cámara de Madrid en el teatro Español

La Orquesta de Cámara de Madrid, que dirige el maestro Argenta, dió ayer un concierto en el Teatro Español, en el que interpretó un programa que puede figurar entre los más atrayentes de esta temporada. Nada menos que el Concierto para dos violines en "re" menor, de Bach, aparecía en la primera parte, junto a dos obras de Mozart--"Un rapto en el serrallo" y la "Pequeña serenata nocturna"--, y en la segunda parte, la "Cuarta sinfonía" de Beethoven, con el "intermedio" de "Rosamunda", de Schubert, y "La oración del torero", de Joaquín Turina.

En el "Concierto en re menor", de Bach actuaron como solistas José Fernández y Antonio Arias. Sin duda, todas las obras de Bach ofrecen al intérprete grandes dificultades; pero creo que no tanto por los recursos técnicos que es necesario desplegar, y que son muchos, como porque estos recursos quedan siempre al desnudo, inermes, sin una tregua en que reposar los nervios, siempre en tensión. Desde la primera frase, que en Bach suele ser ya un reto, no hay un pasaje en este "Concierto" que se ofrezca velado o presa de una enajenación que permita al intérprete suavizar el ánimo. Esto explica que, no obstante el generoso esfuerzo con que Arias y Fernández desempeñaron su papel, ciertos matices de afinación y una leve fatiga, más acentuada en el último tiempo, fueran inevitables.

En el segundo tiempo de este "Concierto", el "Adagio", Dilthey ve "una representación de la melancolía", una melancolía, por lo demás, netamente germánica, a lo Durero. La orquesta, es decir, la cuerda, que apenas es más que el fondo mate de un cuadro, asciende sigilosamente en marchas progresivas. Lo más admirable de este "Concierto", en líneas generales, reside en el soberbio clarobscuro que ha logrado Bach en los dos violines solistas, de modo que haciéndolos sonar a la vez son siempre inconfundibles.

Orquesta y director se pusieron de acuerdo para regalarnos con una versión limpia y llena de agilidad y gracia de la "Pequeña serenata nocturna". A mi juicio, el primer movimiento es superior a los otros; dos temas son los que Mozart pone en juego en este tiempo: uno típico de obertura, de entrada, lleno de resolución, y el otro acariciante, casi humorístico y muy ágil.

Se dice que Beethoven escribió la "Cuarta sinfonía" en "si" bemol mayor, en un momento—año de 1806—de intensa felicidad. El hecho es que esta sinfonía revela un éxtasis y una levedad extraordinaria, y que es incomparable ese pasaje del primer tiempo en que, bajo el trino del timbal, los violines, las violas y los violoncelos hacen piruetas y se entrecruzan vertiginosamente, como esos pájaros que aletean el aire chorreante de luz en primavera. La cuerda, ya desde el principio de este tiempo, parece que intenta sólo jugar con la levedad, y la madera es quien está encargada de decir una frase más expresiva, lírica y ligada. Ese juego continúa en el segundo tiempo, en el que se hace del acompañamiento una figura principal que pasa--como si las misteriosas llamadas se acrecentasen--de los segundos violines al timbal antes de que la flauta entone a su vez el tema, ahora recargado con graciosos adornos y notas de paso, y el timbal finalmente lo repite en el silencio de la orquesta dos compases antes de terminar el tiempo.

Esta sinfonía entra en el dominio de lo inefable, flota como un halo de luz, sin una contradicción ni un peso que la zarandee, como es frecuente en Beethoven. Puestas en balanza, no es fácil que pudiera justificarse el favor que los públicos han otorgado a la "Pastoral", que sin duda por la misma época, junto con la "Sinfonía en "do" menor", empezaba a forjarse en la imaginación del músico.

La Orquesta de Cámara y su director, Ataúlfo Argenta, escucharon muchos y merecidos aplausos.

Dolores PALÁ BERDEJO

Ir y venir de Barajas

Procedente de Norteamérica ha llegado al aeródromo de Barajas un avión especial, en el que venía la famosa orquesta internacional compuesta de negros y denominada George Jhenson. Esta agrupación permanecerá dos días en Madrid, antes de emprender viaje a Barcelona, donde está contratada. Al descender del avión los componentes de la orquesta

Las grandes CREADORAS

Lo temperamental, visto a través de la Naturaleza; lo objetivo, ebrio de luz y de rosas frescas en el "naturismo" de Cruz Herrera

(Conclusión.)

charre y Benedito se apartan de la escuela de su maestro: el arte contemporáneo en Francia comienza a adquirir una gran preponderancia mundial, y en España como en Italia se dan las consecuencias de no haber visto ni comprendido el arte de Fortuny ni el de Sorolla: surgen pintores como Martínez Cubells, R. Figuera y Alcalá Galiano, pongamos a éstos como ejemplo. En Italia surgen pintores como L. Bonamici, y en Francia un Adolphe Cossard pretende hacer sorollismo en la bella isla de Córcega.

Mientras tanto Cruz Herrera, dotado de una gran voluntad y de un entusiasmo juvenil sin egotismo, pero sí como el que está poseído de contumacia por un exceso de amor a la vida por la belleza física, no pensaba en el error de "concepto" artístico, al cual somete sus grandes cualidades de pintor: su paleta se enriqueció de coloraciones brillantes, cálidas y sensoriales, orquestadas con sonoridades en crescendos, plenos de vigor juvenil y de sensualismo hasta la hiperestesia. Mas esta especie de embriaguez de lirismo pictórico, que le ha situado con esta Exposición en primer rango de maestro pintor "naturalista" contemporáneo, nos muestra que, no obstante el "error de conceptos", en algunas de sus obras de ahora existen ya los grises de la tradición a que me he referido anteriormente en este artículo. Recuérdense de esta Exposición los siguientes cuadros: "Pañuelo blanco", "Madrileña", "El morito", "La maja" y, muy particularmente, la intitulada "Goyesca", que es un precioso Fragonard sin la rica materia de Goya, pero sí comparable a obras muy excelentes del arte contemporáneo. En cuanto a mis reproches por lo que se refiere al "concepto y concepción de su pintura", están inspirados por el deseo de ver realizadas mis esperanzas en un próximo futuro: ya sé que el artista de mérito obra con arreglo a su "mundo interior" y éste es tan respetable que sólo la frase del poeta puede dar por terminado este artículo: "Es el ramo de oro de Virgilio que nadie puede encontrar ni coger si no está conducido por el Destino."

Francisco POMPEY

¡EH, TORO!

BALAÑA, A MEJICO

El popular empresario de las Plazas de Barcelona, don Pedro Balañá, prepara su viaje a Méjico en estos días.

Balañá, por vía aérea, se trasladará a Méjico para contratar directamente toreros de aquellas tierras y observar de cerca cómo se desarrolla el negocio taurino en las Plazas de la capital y de los Estados.

La estancia de Balañá en aquella nación será muy breve, y puede que no sólo se traiga a España contratos de diestros mejicanos. Allí, como recordarán nuestros lectores, está Camará, apoderado de Manolete y de Ortega. ¡Buen viaje, don Pedro!—B.

Manolete se ha hecho once vestidos de torear para el año próximo

Por si sirve de dato afirmativo sobre la actuación de Manolete el próximo año en los ruedos españoles, podemos decir que el famoso torero cordobés, antes de marcharse a América, dejó encargados, y ya los tiene hechos, once vestidos de torear.

Tal lujo de vestuario de luces indica bien a las claras que el Monstruo no permanecerá ocioso taurinamente en 1947.—B.

El novillero Fauró, operado

El ilustre doctor Jiménez Guinea ha operado en el Sanatorio de Toreros de una hernia al matador de novillos Eleuterio Fauró, que se encuentra en perfecto estado en el benéfico establecimiento.

Lo que ganan por corrida en Méjico los novilleros españoles

Según datos proporcionados por un periódico mejicano que llega a nuestras manos, los novilleros españoles que actúan en Méjico cobran seis mil pesos por cada actuación, y téngase en cuenta que allí las Empresas de importancia abonan a las cuadrillas sus honorarios.—B.

El "Sector 1" obsequia a Simao da Veiga

Los aficionados portugueses que componen el círculo taurino "Sector 1", partidarios de las corridas a la española, han ofrecido un homenaje en Lisboa al famoso rejoneador Simao da Veiga, que en breve embarcará para actuar en varias Plazas de América.

Los Niños de la Palma torearán en Caracas y Bogotá

Cayetano Ordóñez (Niño de la Palma) y su hijo, del mismo nombre y apodo, ambos matadores de toros, actuarán en Caracas y Bogotá, mano a mano, en varias corridas de toros.

Homenaje al acuarelista tinerfeño don Francisco Bonnin

La Asociación de Escritores y Artistas Españoles celebrará el viernes próximo, a las siete, solemne sesión académica en homenaje al pintor don Francisco Bonnin, que expone actualmente en el Ministerio de Asuntos Exteriores.

Tomarán parte en el acto don Federico García Sanchiz, don Cecilio Barberán, crítico de arte; don Felipe Trigo, don José Francés y don Eduardo Aunós.

Nini Montiam, que triunfa en la comedia de Carlos Llopis "La mujer de siempre... y de nunca", que se representa en el teatro Fontalba.

NUEVAS REPOSICIONES EN LA ZARZUELA

Consecuente con los propósitos de variar sus carteles lo más frecuentemente posible, María Fernanda Ladrón de Guevara prepara otras interesantes reposiciones de obras de reconocido abolengo teatral. Con tal motivo el teatro de la Zarzuela ofrecerá mañana, jueves, una nueva "programación" de producciones escénicas, originales de comediógrafos de primer orden.

Se pondrá en escena la aplaudida comedia de Gregorio Martínez Sierra titulada "Mujer", comedia que la compañía de María Fernanda representa con un escogido reparto.

Completará el cartel el gracioso entremés de Jardiel Poncela que lleva por título "El amor del gato y del perro", también a cargo de destacados intérpretes.

Ambas producciones, que pertenecen al repertorio de esta excelente compañía, alcanzan una interpretación inmejorable, tanto individual como de conjunto.

Como suponíamos al comentar el plan teatral de María Fernanda en esta importante temporada de la Zarzuela, la campaña de las notables actrices María Fernanda Ladrón de Guevara y Amparito Rivelles se desarrolla dentro de un ambiente de gran calidad artística y atractiva.

Aclaración

Ayer publicamos en esta sección de "La escena animada" una charla breve con don José María Pemán. La errata es la sal del programa. Preguntábamos al autor de "Diario íntimo de la tía Angélica": "El año pasado no ESTRENO usted; en cambio, este año..."

Y el duendecillo de la linotipia, en vez de ESTRENO, puso ESPERO.

Queda aclarada así la pregunta al presidente de nuestra Real Academia de la Lengua.

La Escena ANIMADA

COMICO: Estreno de "El asesino de Mr. Medland", drama en un prólogo y tres actos, adaptación escénica de Soriano y Alcaide

Se estrenó anoche esta obra, que Manuel Soriano y Alvaro Alcaide han recogido de una novela de Forestes y que han ofrecido al público en un lenguaje llano y preciso, como pide esta clase de versiones. Es un drama en donde la atención del espectador no se mantiene esperando la comisión del crimen ni la detención del criminal, sino que discurre bajo la obsesión de amenazas inciertas que el espectador no puede adivinar. Es menester que llegue el desenlace para ver lo que hay de verdadera acción dramática y lo que se ha puesto de relleno. De todas maneras, esta obra puede entretener a un público ganoso de inquietud, misterio y realidades humanas elementales, por-

María Cañete y José Franco.

que sin proponerse nada original ni fuera de uso da expresión a dos o tres sentimientos gregarios que son los que, de una u otra manera, mantienen el interés y la atención a lo largo de tantas y tantas novelas y obras teatrales como andan por ahí con el sambenito de policíacas, aunque, como sucede en la que anoche se estrenó en el Cómico, la política no tenga nada que hacer. En suma, una obra entretenida y con fuerza bastante a sostener la atención del público.

La compañía que dirige Cipriano Rivas Cherif estuvo muy acertada en la interpretación. José Franco, que estuvo siempre por encima de su papel, logró su máxima expresión dramática en los raptos de desesperación, y en esos momentos, como el que precede a la muerte de Jim, en que se revela una decisión entre disimulos y sonrisas. María Cañete, que fué aplaudida en un mutis, muy bien. Lo mismo cabe decir de Amparo Reyes, Ramón Caballero y Hortensia Peralta.

E. A.

TEATRO FONTALBA
Compañía titular
NINI MONTIAM
Todos los días, 7 tarde y y 10,45 noche
El mayor éxito del año
LA MUJER DE SIEMPRE ...Y DE NUNCA
DE CARLOS LLOPIS
(No apta para menores.)

Fuencarral: Estreno de "La luna y seis peniques", de Somerset Maugham

Anoche se estrenó en el teatro Fuencarral la obra, adaptación de "Soberbia", de Somerset Maugham, titulada "La luna y seis peniques". Seguimos con atención el teatro que Rambal sirve al gran público que le sigue y aplaude. Unas veces, como en la temporada que actuó en el cine Progreso, de Madrid, pone en escena con todo lujo de detalles obras de Shakespeare, y otras, como anoche, para entretenimiento del espectador sincero, monta esta obra, dividida en diecinueve cuadros, "La luna y seis peniques", con el solo propósito de distraer al auditorio. A mí, personalmente, me parece absurdo el llevar a la novela, a la pantalla o al teatro vidas tan sin interés como esta que ha hecho mundialmente célebre el novelista Somerset Maugham; pero hemos vivido un tiempo de biografías en que a toda persona más o menos conocida le ha correspondido su librito, desde Disraeli hasta Margarita Pérez y Pérez. Total, que quedan en el mundo dos o tres personas de quienes aún no se ha escrito la biografía.

La versión teatral que presentó anoche de "Soberbia" don Enrique Rambal gustó mucho al público, sobre todo el ballet, montado estupendamente por el señor Carpio, ballet que nada tiene que envidiar a los mejores que hemos visto durante la temporada y que fué ovacionado largamente por el público. Un solo reparo: nos parece un poquitín largo. En cuanto a la interpretación, don Enrique Rambal encarnó de manera justa el tipo repelente del protagonista de "Soberbia" que todos conocemos; Enriqueta Rambal, en su breve papel, fué la excelente actriz de siempre, y sigue nuestro elogio para Társila Criado y para José María del Val, y Alfonso Candel, que dijo muy bien su papel, y para el resto de la compañía.

El público aplaudió muchos cuadros, ovacionó largamente el cuadro de ballet y a su primera figura, Cecilia Cifuentes, y al final de los actos y al terminar la representación Rambal tuvo que saludar desde el palco escénico acompañado del señor Carpio y de uno de los adaptadores, en cuyo honor se alzó el telón muchas veces.

José Antonio BAYONA

En Rialto: Las cien de "No tienes arreglo, Pepe"

Aunque la interpretación de la ingeniosa y graciosa farsa fué, en la jornada del centenario, realizada con el mismo primor, entusiasmo y aplauso de siempre, hemos de consignar como lo más saliente de la fiesta de anoche la presencia de uno de los actores-autores del divertido "¡No tienes arreglo, Pepe!" En efecto, como Pepe Alfayate anda ahora haciendo competencia a Celia Gámez, y no lo decimos por las crenchas abundantes, sino porque se halla en "vacaciones forzosas", asistió a la representación desde los camerinos de sus felices intérpretes Carmen Carbonell, cada día más guapa, y Antonio Vico, cada día más escueto físicamente y más gran cómico. La escena final del segundo acto la bordó, como se decía antes. Y esto viene a pelo —¡caray, Pepe, perdona!—porque Antonio Vico es eso, nada más y nada menos que eso: un actor "de antes".

Y ya a partir de ese momento culminante del final del segundo acto anduvo también, y con la simpática desenvoltura que en toda ocasión, cuando saluda como autor o cuando incorpora muñecos teatrales para hacerlos personas de carne y hueso, José Alfayate, que, olvidado acaso del "siniestro" "Arturo" del drama de los Luises, ofrecía su reluciente cráneo sin afeites ni composturas y allí, en las curvaturas de la gratitud, sobre el límpido territorio donde se cuajó la farsa, se copiaban, fulgurantes, las luces de la batería... Una velada triunfal para autores e intérpretes, en suma, la de anoche, con motivo de la centésima representación de la obra de gran éxito de los excelentes Davó y Alfayate, que tienen, como se ve, madera para algo más que para ebanistas. Y nada más.—B.

Operetas infantiles en el Albéniz

El próximo domingo, por la tarde, inaugurará el teatro Albéniz una temporada de operetas infantiles, interpretadas por la compañía juvenil Micro-Talía, que presenta un espectáculo cuidadoso, culto y divertido, muy a propósito para niños.

La compañía Micro-Talía, que cuenta como director de escena a Fernando Hernández y al maestro B. Monterde y a Pilar Monterde, como directores de orquesta y coreográfico, respectivamente, debuta con el estreno de la opereta "lírico-bufa" "La princesa Pico-Largo", en la que hay números salientes titulados la "Canción de Catapum" y la "Marcha de las brujas", ballets de gusanos, mariposas y grillos y más de cien personas en escena.

TABLILLA

En "Melodías universales" figura la orquesta internacional Abalos-Paz, los aplaudidos artistas Lola Torres y Pepe Ballesteros, Pepita de Inurria, Paky-Poly, Willy Golder, la notable maquietista Jacinta de la Vega, verdaderamente graciosa en sus actuaciones, y otros elementos interesantes.

—La novela de Dostoiewsky "Stepanchtkovo" ha sido llevada a la escena por los escritores González Aller y Fernández Figueroa. El libro, después de conocerlo la Empresa del teatro Cómico, ha quedado en poder de ésta para ser estrenado.

SECCION DE ANUNCIOS POR PALABRAS

AGENCIAS

GESTORIA Sol. Obtención, tramitación documentos, matrimonios, penales, consultas. Carretas, 15.

INFORMES reservados. Investigaciones "Marte". (Fundada 1932.) Cruz, 25. Tardes.

INVESTIGACIONES reservadísimas. AMI, Fuencarral, 23. 20627.

ALQUILERES

PISOS desalquilados: 60, 148, 325, 650. Alcalá, 118. entresuelo derecha.

PISOS desalquilados: 60, 160, 500. Cardenal Cisneros, 11, principal izquierda.

DESPACHO confort, céntrico, 18769.

TRASPASOS. Carrera San Jerónimo, 17.

ANUNCIOS: Alcalá, 2. Estanco, 21734.

PISOS, habitaciones todos precios. Puerta Sol, 3.

PISOS, habitaciones, cocina, rápidamente. Montera, 9.

EXTRANJEROS desean confortable amueblado, 21384.

AUTOMOVILES

VENDO soriano, buen estado, económica. Teléfono 60998, mañanas.

VENDO Morris ocho caballos. Alcalá, 65.

ANUNCIESE telefoneando 29627.

ESCUELA Automovilista. Enseñanza, carnets garantizados. Torijos, 24.

ESCUELA Automovilista. Enseñanza, carnets garantizados. Preciados, 23.

ESCUELA Automovilista. Arenal, 23. Garantizamos carnet. Vendemos cuestionarios exámenes.

ESCUELA Automovilista. Carnets garantizados. Alfonso XII, 58.

VENDESE Standard 9 caballos. Espalter, 10. Garaje.

TRACTORES aceite pesado 30 HP. Teléfono 62786.

COMPRO Citroen. Alzaga. Alcalá, 73.

COMADRONAS

MARI Montserrat. Goya, 89, 62293. (Censura 830.)

NORBERTA. Goya, 88. 55629. (Censura 967.)

SANTACLARA. Reconocimientos. Apodaca, 6: (Censura 524.)

MARIA Vargas. Ex profesora Maternidad. Plaza Lavapiés, 4. 70603. (Censura 328.)

ENSEÑANZAS

MATEMATICAE Ingenieros. 58808.

HIPOTECAS

HIPOTECAS Madrid, provincias. Hortaleza, 59. Ortuño. Despacho 10-3.

SASTRERIAS

TRAJES, gabanes a plazos. Casa Bajo. Magdalena, 1.

VARIOS

TASEMEFF, contra calvicie.

TASEMEFF, conservador del cabello. Perfumerías.

VENTAS

NINGUN artículo usado podrá venderse, según lo dispuesto en la legislación vigente, a mayor precio del 80 por 100 del señalado en la tasa.

TRANSFORMADORES (cocke). Huertas, 40. Teléfono 74147.

VENDESE trasillo. Razón: Alcázar, Menéndez Pelayo, 127.

TRABAJO

El Servicio de Colocación es nacional, público y gratuito. Las Empresas están obligadas a solicitar de las Oficinas de Encuadramiento y Colocación los trabajadores que necesiten, pudiendo elegir libremente entre los inscritos en paro. (Ley 10 de febrero de 1943.)

OFERTAS

IMPORTANTE almacén venta a plazos, necesita representantes solventes en pueblos bien comunicados. Escribid: 1.806. Alas, Alcalá, 32. (5.000.)

NECESITASE señorita para bailar. Gaztambide, 26.

AGENTES negocio lucrativo precisanse. Centro Asesor. General Goded, 18.

El Servicio de Colocación es nacional, público y gratuito. El trabajador tiene la obligación de inscribirse en la Oficina de Encuadramiento y Colocación de su domicilio.

EXENCION DE ALQUILERES PARA LOS OBREROS EN PARO FORZOSO

Los obreros en paro forzoso inscritos en las Oficinas de Colocación, en determinadas condiciones, tienen derecho a ser eximidos del pago de alquiler, agua y electricidad. Informes en las Oficinas de Colocación. En Madrid, Desengaño, 7.

SGCB2021

Películas en PUEBLO

ESTRENOS

"EL CAMINO DE LA GLORIA", de Julio Flechner (Palacio del Cine)

En programa doble—la otra parte está integrada por "El fantasma se arrepiente"—ha presentado el Palacio del Cine "El camino de la gloria", cinta española sin ambición alguna y que recoge las vicisitudes de un núcleo de desvalidos que, ignoramos por qué milagro, residen en una confortable casa de huéspedes y a los que el hecho de corresponderles un premio de la Lotería permite trocar en realidad su sueño dorado del estreno de una revista.

Esta derivación teatral y el ambiente de hospedaje dan pábulo a una serie de escenas horras de interés y de fortuna expositiva, como el resto del argumento y de su desarrollo. La película fué dirigida por Julio Flechner, con escaso acierto. La interpretación, si exceptuamos a Antoñita Colomé, apenas pasa de regular y en ella intervienen, además de la popular y aplaudida artista, el "cantaor" de flamenco Pepe Blanco—sin aptitudes para la pantalla—, el gracioso Lepe, Alfonso Muñoz y el señor Laguilloa, que triunfa en su personificación de un pintoresco barítono.

Ni para la carrera de Julio Flechner en los Estudios, ni en el magnífico acervo de la cinematografía patria, supone nada tan gris y pobre metraje, absolutamente desprovisto de méritos.—ARDILA.

He aquí al popular Jorge Negrete, que canta las más bellas canciones del folklore mejicano en "Me he de comer esa tuna", film presentado por Distribuidora Chamartín en el cine Imperial y que ha entrado en su segunda semana de proyección con el mayor de los éxitos de público.

Cinema Palace

MAÑANA, ESTRENO

"PIERNA DE PLATA"

Este es el título de la más reciente producción de Nelson Eddy, donde el admirado actor luce, además de su magnífica voz, sus excelentes cualidades artísticas, por lo que puede considerársele como dueño de los aficionados al buen cinema. Tanto él como su gentil dama, la hermosa Constante Dowling, y el veterano pero cada día más admirado Charles Coburn, secundados por nuestra estrella de la danza Carmen Amaya, logran que esta película, que nos muestra la alegre vida de Nueva York de antaño, con sus ardides, pillerías y ficas ironías, sea una de las producciones que están llamadas a permanecer durante muchas semanas en la cartelera del elegante Cinema Palace.

"LA REINA DE NUEVA YORK"

Para muy en breve se anuncia ya el estreno, en un suntuoso local de la Gran Vía, de la última película interpretada por la malograda Carole Lombard. Se trata de "La reina de Nueva York", una maravillosa producción en colores de David O'Selznick, en la que el principal papel masculino está a cargo del apuesto y sobrio Frederich March.

Por presagio fatal y triste coincidencia, Carole Lombard interpreta un papel que la muerte hizo después realidad.

"La reina de Nueva York" será estrenada en breve, presentada por Cepicsa.

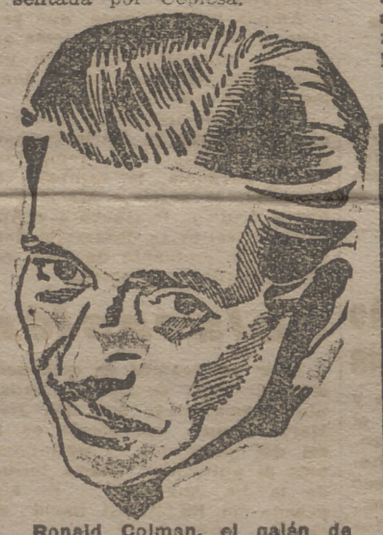

Ronald Colman, el galán de todos los tiempos, el actor mundialmente admirado, le veremos junto a la no menos famosa Greer Garson en el film de la Metro Goldwyn Mayer "Niebla en el pasado", de próximo estreno en Madrid.

He aquí a Adriano Rimoldi y Paco Melgares admirando la belleza de Leonor María en una de las escenas de la película "¡Aquel viejo molino!", que se estrena mañana, jueves, en el suntuoso Coliseum.

COLISEVM

Mañana, ESTRENO SENSACIONAL, mañana

PREMIO NACIONAL DE CINEMATOGRAFIA

"¡AQUEL VIEJO MOLINO!"

Película premiada por su gran calidad

Cada vez son mayores los deseos del público de asistir al estreno de una gran producción nacional. Esta vez le ha tocado en suerte al Coliseum estrenar "¡Aquel viejo molino!". Gran honor tiene la Dirección del cine de moda en presentar a su público distinguido y numeroso esta gran película española.

"¡Aquel viejo molino!", distribuída por la Hispano Fox Film, ha de abarrotar la inmensa sala del Coliseum.

El galardonado director Ignacio F. Iquino esperamos triunfará una vez más en esta gran cinta. ¡Con un reparto extraordinario!

Adriano Rimoldi—en su mejor creación—, Paco Melgares, Pepi Gaos, Carlos Agosti, Juny Orly, Leonor María, Consuelo de Nieva, etc., etc., componen este reparto insuperable.

¡Una gran película española! ¡Un gran asunto! ¡Una gran presentación! ¡¡España triunfa!! El cine nacional está de enhorabuena con "¡Aquel viejo molino!", que el público selecto del Coliseum verá y aplaudirá mañana, jueves. ¡Triunfo español! ¡Un programa Coliseum! "¡Aquel viejo molino!"

Un moderno technicolor de DAVID O. SELZNICK

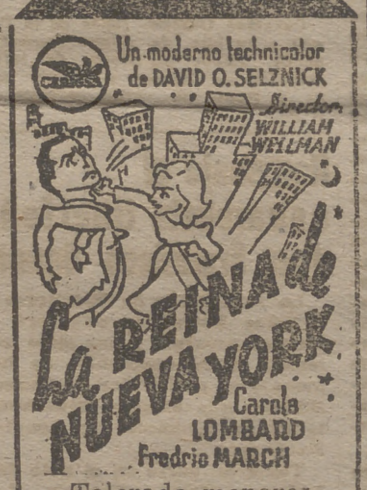

Tolerada menores

Imperial

PROYECTA EN 2.ª SEMANA DE EXITO SIN PRECEDENTES

La película con que Jorge Negrete batió en Méjico todos sus records de taquilla.

La película que usted verá muchas veces y le gustará más cada vez que la vea

TOLERADA MENORES

Fredric March, que con la malograda Carole Lombard es protagonista del divertido film "La reina de Nueva York", que Cepicsa presentará en breve, en la pantalla madrileña.

CAPITOL

2.ª SEMANA EXITO CUMBRE

TOLERADA MENORES

ALAS

¿LA MEJOR PELICULA?

CONCURSO CINEMATOGRAFICO MENSUAL

.....,
estrenada en Madrid el día .....
de ....., de ....., en
la pantalla del cine .....

REMITE:
Don .....
.....
que vive en .....,
calle ....., n.º .....

PUEBLO

CORTE ESTE CUPÓN

y envíelo relleno con toda claridad a la Dirección del cine donde fué estrenada la película por la que vota. Esta película ha de ser necesariamente de las estrenadas en Madrid desde el 26 de octubre último al 30 de noviembre inclusive.

Espectáculos

GACETILLAS

ORQUESTA SINFONICA. MONUMENTAL CINEMA

Domingo 24, CONCIERTO INTERESANTISIMO. PRESENTACION ESPAÑA EMINENTE DIRECTOR RUSO IGOR MARKEVITCH

ORQUESTA NACIONAL-ARGENTA-WOLF

"Divertimento", Paláu; "Concierto piano orquesta", Tschaikowsky; "Cuarta sinfonía", Brahms. Viernes, 6,45, Palacio Música.

EL MAYOR EXITO DEL AÑO

"La mujer de siempre... y de nunca", de Carlos Llopis, en Fontalba.

ORQUESTA FILARMONICA HOMENAJE FALLA

Solista, Cubiles. Director, Joaquín Gasca. "Oberon", Weber; "Sinfonía Nuevo Mundo", Dvorak; "Noches Jardines España", Falla; "Córdoba", Albéniz; "Orgía", Turina. TEATRO MADRID. Domingo 24, 11,45.

CARLOS LLOPIS TRIUNFA

en Fontalba con **"La mujer de siempre... y de nunca"**.

Funciones para mañana

TEATROS

Albéniz.—(20200.) 7-11: Porcelanas. El espectáculo de las bellezas internacionales y de las novedades. ¡Exitazo! Butacas desde cinco pesetas.

Alcázar.—(Celia Gámez.) 6,30 y 10,30 (éxito clamoroso): Vacaciones forzosas. Butaca, 15 pesetas.

Beatriz.—(Ultima semana actuación Aurora Redondo - Valeriano León.) 7 y 10,45: El abuelo Curro.

Calderón.—(Lola Membrives.) 6,45 y 10,30: Titania. (Grandioso éxito de Lola Membrives y Jacinto Benavente.)

Circo Price. — 4,15: Gala infantil extraordinaria. ¡Fantástico programa nuevo de circo y fieras! Juguetes, borriquitos, etcétera. — 7-10,45: Compañía Zoo Cirkus, de Suecia. Les Fratellinis, 70 artistas inéditos.

Comedia.—(Compañía titular.) 7: Ultima representación de El sexo débil ha hecho gimnasia. Viernes noche, estreno de El beso de Salomé, de Tejedor y Muñoz Lorente.

Cómico.—10,45: El asesino de Mr. Medland.

Español. — (12121.) 7 tarde: La discreta enamorada, de Lope de Vega.

Fontalba. — (14419. Compañía titular Nini Montiam.) 7 y 10,45: La mujer de siempre... y de nunca (de Carlos Llopis).

Fuencarral. — (Rambal.) 6,45 y 10,45: La luna y seis peniques. (¡Soberbia!)

Infanta Isabel. — 7 y 10,45: Diario íntimo de la tía Angélica, de José María Pemán. Protagonista, Isabel Garcés (2.ª y 3.ª representación).

Lara.—(Compañía titular.) 7 y 10,45: La casa (107 y 108 representaciones). Gran éxito de Pemán.

Madrid.—(Grupo electrógeno.) 6,30 y 10,30: La producción Kaps y Joham Melodías del Danubio. Localidades desde 4 ptas.

María Guerrero. — (33694.) Todas las tardes, 6,45, y miércoles, sábados y domingos, 6,45 y 10,30: Un espíritu burlón.

Martín.—6,30 y 10,45: ¡Cinco minutos nada menos! (La opereta de Muñoz Román y maestro Guerrero.) Despáchanse localidades sin aumento con cinco días de anticipación.

Reina Victoria. — 7 y 10,45: Mari Rosa con su gran espectáculo Pregón de feria, con Carmela Montes, Manolo Hernández y Paco el Americano. Apto menores.

Rialto. — (Gran compañía comedia M. González-C Carbonell y A. Vico.) 7 y 10,45: Más de 100 representaciones de ¡No tienes arreglo, Pepe! (el éxito cómico del año).

Zarzuela. — (Grupo electrógeno.) Compañía María Fernanda Ladrón de Guevara con Amparito Rivelles. 7 y 10,45: Mujer, de Gregorio Martínez Sierra y el diálogo El amor del gato y del perro, de Enrique Jardiel Poncela.

CINEMATOGRAFOS

Actualidades. — 11 continua: Crimen a medianoche (Abbot-Costello). El fantasma de la Opera (tecnicolor).

Alcántara.—Continua 5: Gesta de héroes y Bailando nace el amor (Fred Astaire, Rita Hayworth).

Argel.—6: Fantástico estreno barrio Salamanca: 1.ª, 2.ª y 3.ª jornada, la serie completa de Los tres mosqueteros del desierto. ¡¡Más de tres horas de colosales emociones, luchas, carreras y puñetazos a granel!!

Avenida.—7-10,45: Desde que te fuiste (Claudette Colbert-Jennifer Jones-Josep Cotten). Tolerada. Segunda semana.

Bilbao.—7-10,30: La pródiga (Paola Barbara-Rafael Durán). Primer reestreno.

Callao. —6,45-10,45: Los caprichos de Elena (Rosalind Russel, Brian Aherne).

Capitol.—7-11: Su primera noche (Diana Durbin). Tolerada.

Carretas. — (Electrógeno.) 10 mañana: Por fin se decidió y Lazos eternos.

Coliseum.—6,45-10,45 (sensacional estreno): Aquel viejo molino (Adriano Rymoldy, Paco Melgares, Pepi Gaos).

Chueca. — (40599.) Continua: El puente de San Luis Rey y Los tres mosqueteros del desierto.

Europa. — 6: El vagabundo y Cuando los hijos se van.

Goya.—6,30-10,30: Noche de pesadilla (Diana Barrymore, Brian Donlevy). Tolerada.

Gran Vía. — (26034.) 6,45 y 10,45: Como te quise te quiero (Merle Oberon-Charles Korvin).

Imperial. — Continua 3 - 6,30-9,15-1. Numerada 7-9: Me he de comer esa tuna (Jorge Negrete). Tolerada. 2.ª semana. Último pase, a las 11.

Latina. — Continua 6: México de mis amores (Jorge Negrete) y La vuelta de Arsenio Lupin.

Maravillas.—4: Sublime sacrificio. Diego Banderas.

Monumental Cinema. — Continua 5: Mi rubia favorita (Madeleine Carroll) y Ciudad de conquista (James Cagney).

Narváez.—5: Su última noche, Sangre sobre el sol (James Cagney - Silvia Sidney). ¡Impresionante!

Palace Cinema.—6,45 y 10,45: Pierna de Plata (Charles Coburn-Nelson Eddy).

Palacio de la Música.—6,30-10,30: Sudán (María Montez). Tecnicolor. 3.ª semana. Tolerada.

Palacio de la Prensa.—6,45 y 10,45: El tesoro de Tarzán (Johnny Weissmuller, Maureen O'Sullivan). Tolerada menores. Ultimos días.

Palacio del Cine.—Continua desde las 4 (extraordinario programa doble): El fantasma se arrepiente. La mentira de la gloria (Pepe Blanco-Antoñita Colomé). Riguroso estreno.

Pavón.—(Grupo electrógeno.) 4: Domingo de Carnaval. Una tarde en el circo.

Panorama.—11 mañana: Primer ministro, El mayor y la menor (insuperable creación de Ginger Rogers).

Príncipe Alfonso.—(T. 34373.) 6,30-10,15: Trágica sugestión y El fantasma se arrepiente.

Progreso.—6,45-10,45: Semilla de odio (Baxter- Bellamy).

Real Cinema. — (29529.) 7-10,45: No-Do. Complementos. Enrique V (Laurence Olivier). Primer reestreno. Tolerada.

Rex.—(23700.) Cont. 11 a 6 tarde. Num. 7 y 10,45: El porvenir es nuestro (Loretta Young, Alan Ladd). 4.ª semana.

San Carlos.—Continua 5: 16 años y Safari (emocionantes aventuras en el corazón del Africa salvaje; Douglas Fairbanks y Madeleine Carrol).

San Miguel. — 6,45 - 10,45: Fantasía de estrellas (Fred Mac Murray, Franchot Tone).

Sol. — 11 mañana: 16 años (María Dival - Jorge Rigand) y Loquilandia (barullo cinematográfico de mucha risa, con Olsen, Johnson y María Raye).

Tívoli.—Continua 5: 16 años (María Dival-Jorge Rigand) y Loquilandia (lo más parecido a una película; Olsen y Johnson). Último pase completo, 10,25.

DEPORTES en PUEBLO

Situación difícil

El Madrid va a probar tres porteros

Marín, suplente de Bañón, jugó lesionado los dos últimos partidos y no puede alinearse en Sevilla

MARIN

Entre hoy y mañana el Madrid va a observar el juego de tres muchachos, llamados por el Club como aspirantes a defensores de la puerta madrilista en Sevilla. Porque a quienes no hallaron explicación a los resultados de Sabadell y el Estadio conviene advertirles que Marín ha jugado con un brazo "inservible" los dos últimos partidos. Ya lo dijimos en estas columnas... antes del 3-3 con el Celta.

Como posibles substitutos de Marín (Bañón aún no está en condiciones) nos dieron ayer en Fiesta Alegre estos nombres: Bellido, portero del Algeciras; Palma, del Córdoba, y Medina, del castizo Chamberí madrileño.

Los tres son porteros de estatura y buenas tenazas. Bellido es el más "hecho" de los tres y está baqueteado por tierras andaluzas, que es donde va a tener lugar la contienda Sevilla-Madrid. Palma es el suplente del Córdoba, cuya meta viene defendiendo Martín, el ex aviacionista y ex madridista. Medina es un chicarrón madrileño de estatura superior a Bañón y con dos "manoplas".

Esta mañana Quincoces y Albéniz pasaron revista a alguno de ellos y mañana habrá partido con desfile de los porteros "a prueba".

Como compensación a esta situación de la retaguardia madrileña, Huete parece se hallará ya dispuesto a la reaparición. Esperemos a ver qué dan de sí los entrenamientos de hoy y mañana y confiemos que todo el equipo se emplee en el Nervión con el juego... y el entusiasmo necesarios. Por cierto que el partido Sevilla-Madrid va a jugarse por la mañana, a las doce menos cuarto, para no coincidir con una fiesta religiosa de la tarde. Este avance de la hora del partido elimina al encuentro de tan difícil pronóstico de la lista de las quinielas. Según nuestros informes, la puntuación mínima para premio de consolación será de 115 puntos.

Campeonato Provincial Grupos de Empresa

Resultados de los partidos celebrados el pasado domingo, día 17 de noviembre de 1946:

Primera categoría. — Instituto Nacional de Previsión - Femsa, 3-2; A. I. S. A.-Industrias San Diego, 3-1; Metropolitano-Valderrivas, 1-4; Armamento A. Pinto-La Marañosa, 3-2; Consejo Ordenador-C. N. S. Provincial, 1-0; Cerámicas Puig-Taller P. Artillería, 1-0.

Segunda categoría. — España, S. A.-I. N. C. O. S. A., 7-0; Afrodisio Aguado - Bar Florida, 0-1; Banca L. Quesada-Sederías Hermida, 0-5; U. Eléctrica Madrileña - Previsora Hispalense, 1-3; Conahem-Nacional Sindicatos, 0-6; Secretaría General-Centro Electrotécnico, 4-2; Moneda y Timbre-Hermandad L. Pinto, 1-0.

Tercera categoría. — Prensa Española - Girod, 4-0; Riesgo-Monte de Piedad, 6-0; Abonos Medem - Maryol, 6-1; Assicurazioni-I. Social Marina, 3-0; Gráficas González-J. Martí Prats, 5-2; Gráficas Casado - Hispano Olivetti, 0-0; Gestor - Oyarzun, 1-0.

Nuestro concurso deportivo

¿Quién fué la figura del partido MADRID-CELTA?

La emoción que se vivió en las graderías y en el terreno del Estadio tienen reflejo estos días en los boletos de votación de nuestro concurso. Hay mucho partidario del Celta que (lo mismo que los jugadores durante el partido) van ahora al asalto del baluarte madridista: Querejeta. El formidable defensa hasta ahora consigue mantener "su" ventaja", pero... ¡aprietan tanto los otros! En fin, el sábado sabremos el resultado del concurso de esta semana. Mientras tanto, en la Caja de los establecimientos **Almacenes Quirós** se reciben los boletos (el último lo publicamos hoy) hasta mañana, a las ocho de la noche. Como saben nuestros lectores, el premio por sorteo entre los votantes de la figura del partido es un magnífico gabán **CORTEFIEL**.

Concurso deportivo de PUEBLO — **Boletín de votación**

LA FIGURA DEL PARTIDO MADRID-CELTA

Don ....., que vive en ....., calle o plaza ....., núm. ..... considera al jugador don ..... del Club ...., como la figura más destacada en el partido del día 17 de noviembre en el Estadio Metropolitano.

FIRMA:

Llene y recorte este boleto y entréguelo en la Caja de cualquiera de las sucursales de ALMACENES QUIROS antes de las ocho de la noche del jueves próximo. PUEBLO, en su número del sábado, dará el nombre del jugador que más votos alcanzó, y entre los que hayan elegido al mismo se sorteará UN MAGNIFICO ABRIGO "CORTEFIEL", que el agraciado podrá elegir a a su gusto en ALMACENES QUIROS. El resultado del sorteo se publicará ese mismo día en PUEBLO.

BOXEO

UN PROGRAMA EXCEPCIONAL EL SABADO PROXIMO EN EL FIESTA ALEGRE

Juanito Martín, Arciniega y Luis de Santiago en el cartel

El organizador Losa ha preparado para el sábado próximo una de esas reuniones que llevan consigo el consabido cartelito de "No hay billetes" sobre la taquilla. Una reunión de tres combates de fondo, con seis ases del pugilismo nacional en el ring. Por hoy demos únicamente al lector la referencia del cartel del Fiesta-Alegre el próximo día 23, por la noche:

Juanito Martín-Teodoro González.

Arciniega-Acosta.

Luis de Santiago - Ciclone.

Y... sobran comentarios por el momento.

Anoche, en Barcelona — Sala Iris, con regular entrada—, Pascual García batió netamente a los puntos al madrileño Castellanos.

— Anoche, en París, Theo Medina—reciente campeón europeo de los gallo—ganó por puntos al italiano Falcinelli.

Baloncesto subacuático en Los Angeles

En Los Angeles se ha constituído una piscina con paredes transparentes. Los espectadores pueden contemplar así los partidos de polo subacuático que juegan equipos de nadadoras.

AJEDREZ

El torneo internacional de Barcelona

Najdorf y Guimard hicieron ayer tablas

BARCELONA, 19.—Se ha disputado la undécima ronda del torneo internacional de ajedrez, registrándose los siguientes resultados:

Wood y Yanofsky aplazaron la partida, con ventaja del segundo; Albareda y Pomar hicieron tablas; Pérez y Vilardebó aplazaron su partida, con ventaja del primero; Najdorf y Guimard hicieron tablas; Medina venció a Golmayo; Lloréns venció a O'Kelly; Wade y Cherta aplazaron la partida, con ventaja para el primero.

Después de esta ronda incompleta, puesto que quedan tres partidas pendientes, cabe destacar las tablas que han hecho Najdorf y Guimard y Albareda y Pomar, lo que mantiene la incertidumbre para la adjudicación del segundo puesto del torneo, ya que el primero está virtualmente decidido a favor de Najdorf. Quedan como candidatos para el segundo lugar de la competición Guimard, Albareda, Yanofsky y Medina, este último en el caso de que le acompañara la suerte. (Mencheta.)

CUADRO DE CLASIFICACION AL DIA

	J.	G.	E.	P.	Pts.
Najdorf	11	8	3	0	9 ½
Yanofsky	11	8	1	2	8 ½
Albareda	11	6	4	1	8
Guimard	11	6	4	1	8
Medina	11	7	1	3	7 ½
O'Kelly	11	5	2	4	6
Llorens	11	4	3	4	5 ½
Golmayo	11	2	6	3	5
Pérez	11	3	4	4	5
Wood	11	3	3	5	4 ½
Cherta	11	2	3	6	3 ½
Pomar	11	2	2	7	3
Vilardebó	11	1	1	9	1 ½
Wade	11	1	1	9	1 ½

COMENTARIO

A dos rondas del final del torneo muchas cosas tendrían que ocurrir para que Najdorf no alcanzase el primer puesto.

Pero esta brillantísima actuación no debe ser motivo de extrañeza ni de preocupación, ya que el gran maestro polaco-argentino es hoy uno de los más serios candidatos al título mundial, como lo ha demostrado recientemente en Praga, y tal vez más aún en Groninga, donde ni Botwinnik, Euwe y Smislov pudieron vencerle.

Y casi otro tanto habría que decir del joven campeón canadiense Yanofsky, una de las revelaciones del año ajedrecístico, considerado por muchos como un segundo Capablanca, ya que su estilo lógico y sencillo recuerda al del genial cubano.

Junto a estos dos colosos los maestros españoles Albareda y Medina, acompañados del argentino Guimard, mantienen sus magníficas posiciones para los puestos de honor.

Lo más sorprendente es, sin duda, la puntuación de Pomar. El pequeño campeón de España no ha tenido en este torneo la actuación que esperábamos los que firmemente creemos en él, aunque no nos extrañaría que diese la campanada en la partida que tiene que disputar con Najdorf, y eso le rehabilitaría completamente a los ojos de la afición.

Esperemos, pues, estas dos rondas últimas que pueden ser decisivas para la clasificación, y en las que las partidas Guimard-Medina, Pomar-Najdorf y Albareda-Yanofsky son lo más destacado y encierran todo el interés y emoción de la fase final de la gran prueba catalana.

VARIANTE

NOTAS

La actualidad en el deporte

GEORGES Carpentier, aquel gran púgil francés que llegó hasta el último peldaño del campeonato mundial, sin poderlo escalar, ha dicho a Marcel Cerdán en el momento de embarcar éste hacia Nueva York: "Dentro de unos días estarás en un país extraño; verás casas que no se terminan nunca, y te recibirán docenas de periodistas que irán a saludarte porque es su negocio. A todas las gentes que tú no conozcas respóndelas amablemente. Préstate a todas las interviús y habla sin cesar, de lo que sea... pero habla." Sabias palabras de un veterano del boxeo que hemos traído aquí por... curiosidad.

* * *

Elicegui—"as" del pasado en el fútbol nacional—ha jugado ayer en Coruña contra una selección inglesa de los buques de guerra fondeados en aquel puerto. Venció el equipo gallego por seis a dos, y Elicegui marcó tres de los tantos. Hazaña seria y grande, esta de marcar a los ingleses. Enhorabuena, hijo, y a ver cuándo mandas la fórmula...

* * *

Definitivamente el Sevilla-Madrid del domingo se jugará por la mañana en la capital bética. Interesante el ascenso de la hondonada de Cuatro Caminos por la tarde sabiendo ya cuál de los dos Clubs madrileños es líder de la Liga...

* * *

Los ciclistas van a entrar en breve plazo en la temporada de reposo. Es cuando los corredores aprovechan su descanso para hacer excursiones..., en bicicleta, naturalmente.

* * *

Parece que nuestra última nota de ayer no ha caído en saco roto. Esta mañana nos ha hablado un lector, por teléfono, interesándose si los torneos que pedíamos ayer iban a ser amateurs o profesionales. Bien, amigo, se ve "su interés" por estas cosas...

N. P.

La Delegación Nacional de Deportes quiere aumentar las relaciones internacionales

BARCELONA, 19.—El general Moscardó, aprovechando su estancia en esta capital, ha tenido un cambio de impresiones con el presidente de la Federación Catalana de Fútbol, quien le informó de las actividades futbolísticas de la región.

Preguntado sobre las futuras actividades internacionales de España, contestó que se procurará intensificar en su grado máximo todos los deportes. Para ello la Delegación Nacional de Deportes mantiene estrecho contacto con los órganismos federativos a fin de atender cuantas peticiones sean formuladas en este sentido, pues es nuestro deseo extender cada día más las relaciones deportivas internacionales.

Requerida su impresión sobre la proyectada visita del equipo argentino San Lorenzo, de Almagro, manifestó el general Moscardó que si bien todavía no hay nada acordado en firme, cree que su desplazamiento a España podrá realizarse siempre y cuando el calendario de competiciones argentinas lo permita. "Por nuestra parte —continuó diciendo—se darán las máximas facilidades al Atlético Aviación para corresponder a la visita del conjunto argentino si ésta, efectivamente, se llevase a cabo."

Por último, dijo que a su regreso a Madrid, libre de muchas ocupaciones de orden militar que pesaron hasta ahora sobre él, podrá disponer de más tiempo para atender asuntos cuya resolución depende de la Delegación Nacional de Deportes, organismo que todavía va a intensificar más su labor en provecho de todos los deportes de la Nación.

El general Moscardó ha sido cumplimentado en el día de hoy por diversas personalidades, proponiéndose regresar a Madrid mañana, miércoles. (Mencheta.)

CICLISMO

UNA CARRERA DEL KILOMETRO CALCULADO

El Velo Club Portillo, el próximo domingo, día 24 de noviembre, celebrará un concurso denominado el Cálculo del Kilómetro. El punto de reunión será en la estación del Norte, a las nueve y media de la mañana.

Este concurso, por su nueva modalidad, creemos será de gran interés. El recorrido será en la carretera de Castilla (entre la Isla y la puerta de Castilla).

Campeón mundial herido

PARIS, 19.—El campeón mundial de ciclismo en persecución, el holandés Peeters, ha sufrido en su última actuación un grave accidente. En el transcurso de una carrera en el velódromo de Gand, padeció una caída aparatosísima, de la que no pudo reponerse y hubo de ser retirado al vestuario en brazos de las asistencias. Después de un reconocimiento los facultativos apreciaron que el campeón sufre fractura de húmero izquierdo, lo que le obligará a permanecer en reposo absoluto por lo menos durante dos meses.

En la misma reunión sufrió igual accidente el campeón de Francia de esta especialidad Roger Piel, quien, después de una noche en el hospital, ha sido trasladado a París y a su domicilio. (Mencheta.)

CRUCIGRAMA Núm. 1.552

HORIZONTALES.—1: Nombre dado en Baleares a los descendientes de judíos conversos. Letra.—2: Nivel. Consonante. Verbal. — 3: Compuesto de carbono.—4: Verdura. Repetido, fruto con líquido dentro. Azufre.—5: Letra. Nombre de mujer.—6: Nota. Reverencie.—7: Aparato lujoso de luz. Contracción.—8: Cierta clase de membrana. Letra.

VERTICALES.—a: Serás más alta. b: Vaso de vino. Letra.—c: Desgástala. Verbal.—d: Letra. Nitrógeno. Aragonés.—e: Alterados.—f: Letra. Metaloide. Letra.—g: Partícula inseparable. Apellido. — h: Círculos. Cincuenta.

SOLUCIOIN AL CRUCIGRAMA NUMERO 1.551

HORIZONTALES.—1: Cesantías.—2: A. Acera. O.—3: Ll. Ani. Sr.—4: Don. E. Cap.—5: E. Asia. R.—6: R. Te. Rr. E.—7: Aparcadas.—8: Sole. Sala.

VERTICALES.—a: Calderas.—b: E. Lo. Po.—c: Sa. Natal.—d: Acá. Seré.—e: Nenes. C.—f: Tri. Iras.—g: Ia. Carda.—h: A. Sa. Al.—i: Sorpresa.

Clasificaciones de tercera división de Liga

PRIMER GRUPO

	J.	G.	E.	P.	F.	C.	P.
Pontevedra	11	7	3	1	21	17	16
Lucense	11	7	1	3	23	12	15
Juventil	11	6	2	3	25	18	14
Orensana	11	5	2	4	19	11	12
Lemos	11	5	2	4	16	14	12
Santiago	11	5	1	5	18	21	11
Berbés	11	5	1	5	22	19	11
Galicia	11	3	3	5	16	19	9
Betanzos	11	1	5	5	10	24	7
Turista	11	1	1	9	12	28	3

SEGUNDO GRUPO

	J.	G.	E.	P.	F.	C.	P.
Palencia	11	6	4	1	26	10	16
Gijonés	11	5	3	3	22	16	13
Avilés	11	5	3	3	19	14	13
Leonesa	11	5	2	4	28	24	12
Caudal	11	4	2	5	18	19	10
Langreano	11	2	6	3	16	18	10
Ponferrad.	11	4	2	5	14	23	10
Juventud	11	3	3	5	19	23	9
Maestranza	11	3	3	5	12	22	9
C. Popular	11	2	4	5	16	21	8

TERCER GRUPO

	J.	G.	E.	P.	F.	C.	P.
Arenas	11	8	3	0	31	12	19
Erandio	11	6	2	3	22	17	14
Indauchu	11	6	1	4	24	22	13
Durango	11	5	2	4	22	20	12
Torrelavega	11	4	2	5	34	23	10
Barreda	11	4	2	5	18	23	10
Rayo	11	5	0	6	20	33	10
Guecho	11	2	4	5	19	26	8
Sestao	11	3	1	7	16	20	7
Santoña	11	3	1	7	17	27	7

CUARTO GRUPO

	J.	G.	E.	P.	F.	C.	P.
Burgos	11	8	3	0	42	4	19
Osasuna	11	7	3	1	30	13	17
Logroñés	11	5	5	1	23	11	15
R. Unión	11	4	3	4	17	14	11
Alavés	11	5	1	5	21	21	11
M. Aérea	11	3	4	4	29	23	10
Villafranca	11	3	2	6	11	19	8
Mirandés	11	3	1	7	14	27	7
Tolosa	11	2	2	7	12	37	6
Izarra	11	2	2	7	15	45	6

QUINTO GRUPO

	J.	G.	E.	P.	F.	C.	P.
A. Zaragoza	11	9	1	1	33	9	19
Arenas	11	8	2	1	31	7	18
Lérida	11	8	1	2	32	14	17
Huesca	11	5	2	4	20	17	12
Belchite	11	3	4	4	12	15	10
Numancia	11	3	3	5	14	21	9
Tudelano	11	4	1	6	21	30	9
Escoriaza	11	3	1	7	15	26	7
Mequinenza	11	3	0	8	13	39	6
Tauste	11	0	3	8	4	22	3

SEXTO GRUPO

	J.	G.	E.	P.	F.	C.	P.
Badalona	11	7	2	2	24	12	16
S. Martín	11	7	2	2	23	20	16
Gerona	11	7	1	3	26	13	15
Sans	11	5	2	4	15	13	12
Igualada	11	5	1	5	20	20	11
Tarrasa	11	3	4	4	16	20	10
Júpiter	11	3	3	5	17	20	9
Reus	11	4	0	7	12	20	8
Granollers	11	4	0	7	18	31	8
Tortosa	11	1	3	7	16	22	5

SEPTIMO GRUPO

	J.	G.	E.	P.	F.	C.	P.
Valladolid	11	9	1	1	37	16	19
Segoviana	11	1	1	3	33	19	15
Atlas	11	6	2	3	25	16	14
Salamanca	11	5	3	3	38	19	13
Talavera	11	5	2	4	24	26	12
Cacereño	11	5	1	5	31	22	11
Avila	11	4	2	5	33	25	10
A. Zamora	11	5	0	6	25	24	10
Plasencia	11	2	1	8	19	53	5
Béjar	11	0	1	10	14	69	1

OCTAVO GRUPO

	J.	G.	E.	P.	F.	C.	P.
Albacete	11	9	0	2	46	14	18
Toledo	11	6	3	2	32	13	15
Tomelloso	11	6	3	2	30	17	15
Mediodía	11	3	5	3	15	14	11
Ferroviaria	11	5	1	5	21	25	11
P. Ultra	11	4	3	4	18	22	11
G. Alcázar	11	4	2	5	16	29	10
Manchego	11	3	2	6	18	37	8
Imperio	11	2	3	6	10	12	7
Conquense	11	1	2	8	12	36	4

NOVENO GRUPO

	J.	G.	E.	P.	F.	C.	P.
Segarra	11	9	0	2	40	10	18
Mestalla	11	8	2	1	37	14	18
A. Baleares	11	7	1	3	34	16	15
Játiba	11	4	3	4	20	25	11
Constancia	11	4	2	5	15	18	10
Malvarrosa	11	5	0	6	22	27	10
Acero	11	4	1	6	22	24	9
Sueca	11	3	2	6	14	28	8
Carcagente	11	2	3	6	9	33	7
Saguntino	11	1	2	8	12	31	4

DECIMO GRUPO

	J.	G.	E.	P.	F.	C.	P.
Jienense	11	9	2	0	40	8	20
Huelva	11	9	1	1	30	9	19
Coria	11	6	3	2	26	12	15
Egabrense	11	5	3	3	27	18	13
Badajoz	11	4	4	3	24	15	12
Lucena	11	3	1	7	19	31	7
Linares	11	2	3	6	17	30	7
Electrom.	11	3	1	7	17	36	7
Emeritense	11	2	3	6	22	40	7
Calavera	11	0	3	8	8	41	3

UNDECIMO GRUPO

	J.	G.	E.	P.	F.	C.	P.
Alicante	11	9	1	1	34	7	19
Elche	11	8	2	1	24	12	18
Orihuela	10	5	3	2	19	18	13
Cartagena	11	6	0	5	23	16	12
Imperial	11	5	0	6	35	21	10
Eldense	11	4	2	5	20	18	8
Almansa	10	2	3	5	13	21	7
Crevillente	11	2	2	7	10	31	6
Cieza	11	3	1	7	15	32	5
G. Abad	11	2	2	7	14	31	4

DUODECIMO GRUPO

	J.	G.	E.	P.	F.	C.	P.
Melilla	11	9	1	1	29	4	19
Ceuta	11	7	2	2	23	10	16
Cádiz	11	7	1	3	26	24	15
Tetuán	11	5	2	4	30	21	12
Larache	11	4	3	4	24	21	11
S. Fernando	11	5	0	6	26	27	10
Algeciras	11	3	4	4	20	23	10
Antequer.	11	2	3	6	15	30	7
Almería	11	1	3	7	16	26	5
Linense	11	2	1	8	10	24	5

SGCB2021

PUEBLO
Redac. y Admón: Narváez, 70. Teléfono 62600 Madrid.

LOS GRANDES TIMOS Y LOS GRANDES TIMADORES

El caballero bien portado ¿ES UN LADRON?

Un viaje que no se realiza y una indemnización que se cobra

Continuación (4)

El profesional examina la pieza y, tras una inspección formal, confirma su primera impresión: la perla es verdadera y es además un ejemplar magnífico.

El "brasileño" escucha el dictamen del técnico sin alterar su sonrisa, que se esfuerza en parecer cortés para ocultar la burla que aparenta expresar.

—¡Grata nueva, señor!... Pero no quería verme en la necesidad de venderla para comer.

—Sin embargo—insiste el joyero, un poco picado—, es una perla que bien valle un millón de reis (1).

—¿Los daría usted?—pregunta el "brasileño" sin dejar de sonreír.

—No daría tanto—replica el profesional—, porque ése es el precio que pagaría el público.

—¡Cosa brava!... Entonces, por quinientos mil reis la haría suya.

—Desde luego—afirma el joyero con la seguridad más absoluta.

El "brasileño" sigue sonriendo. No; no se deshará de aquella perla, recuerdo del viejo amigo, que jamás sospechó llevar tanta riqueza encima... Cambia la conversación, pero el tema no pierde actualidad; el "brasileño" encuentra de buen tono embromar al joyero con la historia de la perla.

—Vea de darme los tres cuartos de millón y la perlita es suya...—le dice con su perenne sonrisa. Pero siempre que el joyero trata de tomar en serio sus palabras el "brasileño" lo zona a barato, exclamando:

—¡Calle, señor, por favor! Que la perlita es falsa, se lo aseguro...

EL VIAJE TOCA A SU FIN

Transcurren los días de navegación; ya se tiene tierra lusitana a la vista. El viaje toca a su fin. Y en la última noche de a bordo, entre despedidas y copetines, el tema de la perla brota con más fuerza.

—A tiempo está, señor—bromea el "brasileño"—; tres cuartos de millón y la perlita es suya...

—A tiempo está usted, también le digo yo—contesta el joyero.

—¿En cuánto cerramos el trato?

—En quinientos mil reis.

—¡Brava compra! Medio millón de reis por una perla falsa...

—¿No se decide?—insiste el joyero.

—¿Y si luego me pone en prisión, amigo?

—En todo caso, a la cárcel iría yo, por tonto.

—¿Llega a los seiscientos mil?

—Llego.

—¿Y champán para todos?

—Con mucho gusto.

—Señoras, señores—exclama el "brasileño" con el tonillo de un rematador de subastas—: van seiscientos mil a la una..., van seiscientos mil a las dos..., ¡a las tres, en seiscientos mil reis, se adjudica al señor esta hermosa perla falsa¡...

Dicho y hecho; el "brasileño" se quita su alfiler y el joyero extiende el correspondiente cheque, que cambia por el magnífico ejemplar que el "brasileño" le entrega; el capitán del barco presencia el trato, y con él lo más selecto del pasaje. Saltan los corchos de la "Viuda" y aún tiene que añadir el "brasileño" con su eterna sonrisa:

—¡Por el mejor negocio que hice en mi vida!

(1) En aquella época, unas cien mil pesetas.

Y el joyero levanta su copa, repitiendo:

—¡Por el mejor negocio que hice en mi vida!

Sigue la fiesta hasta el amanecer; el viaje ha sido felicísimo. Cuando la orquesta quiere retirarse ha de tocar aún el himno nacional; el barco fondea en el maravilloso puerto de Lisboa.

NO HAY NADA QUE HACER

La perla del "brasileño" era legítima; en el acopio de una gran banda de estafadores no es cosa de admirar que exista una perla de esa clase que funcione como cebo..., un cebo de eficacia extraordinaria. Ahora bien: la perla vendida al joyero es más falsa que Judas o, si se quiere, una excelente imitación, que importaría tres o cuatro mil pesetas. Añádase un par de miles de pesetas más para gastos de viaje y resulta que por mil duros aproximadamente el falso "brasileño" se hace con unas sesenta mil pesetas en el espacio de la travesía entre Río de Janeiro y Lisboa. En la última noche de a bordo, deliberadamente esperada para la venta, la perla legítima fué substituída por la imitación. Después... el joyero queda indefenso; él ha comprado como legítima una perla cuyo dueño sostuvo siempre que se trataba de una perla falsa; muchas y honorables personas pueden atestiguarlo; el propio capitán del barco, entre otras.

La Policía portuguesa tuvo conocimiento del caso, e incluso practicó alguna detención indefinida; años más tarde se repitió el timo en un famoso balneario del norte de España, con el mismo éxito, y todavía el año de 1914, un mes antes de estallar la guerra, en Ostende volvió a darse, aunque con una variante pintoresca: el comprador, convencido de que la perla era legítima y de que su dueño lo ignoraba, se empeñó en adquirirle la "imitación" por veinticinco mil francos, esto es, que, como en tantos y tantos timos sucede, quiso timar al timador... y resultó timado, como también sucede siempre si la Providencia y la Policía no intervienen a tiempo.

En ninguno de los tres casos el timador fué habido por el momento, pero las investigaciones policiales permitieron comprobar que se trataba de delincuentes que ninguna relación tenían entre sí.

La caracterización era sencillísima: el acento de "allá", unos cuantos modismos de aquellas tierras, cuarenta o cincuenta años de edad, vestido con desaliño y buenas prendas...

EL CASO DE LA PULSERA DE PLATINO

¿Es un timo el que vamos a referir? No seremos nosotros los que contestemos categóricamente a esta pregunta. Cuando el suceso tuvo lugar, hace una docena de años, dió motivo a comentarios muy apasionados; abogados y policías se pronunciaron en diversos sentidos para calificar el hecho, que desde luego quedó realmente sin sanción, y nos limitaremos a narrar lo sucedido, con las suposiciones y las explicaciones que enredaron el asunto y que al fin quedó visto para sentencia... de la opinión pública, pues no llegó a los Tribunales.

LA COSA FUE PORQUE UN DIA...

... sábado precisamente, y cuando el reloj del Ministerio de la Gobernación señalaba "poco más de la una de la tarde", en cierta elegante joyería, no muy lejana de la Puerta del Sol, entró un caballero bien portado, de aspecto serio y marcado acento catalán; tendría alrededor de los cuarenta años y se expresaba sobriamente, como hombre de negocios acostumbrado a valorar el tiempo.

Deseaba que le mostrasen una determinada pulsera que se exhibía en el escaparate y cuyo precio, perfectamente visible en la etiqueta que juntamente con la joya estaba, era de sesenta mil pesetas.

Atendida al punto su indicación, examinó con detenimiento y en silencio aquella hermosa pieza y preguntó:

—¿Último precio?

—Sesenta mil pesetas, señor—contestó el propio dueño del establecimiento—; es norma de esta casa no marcar sus artículos sino justamente en el precio que han de ser vendidos.

El presunto comprador examinó de nuevo la joya:

—Platino, ¿verdad?

—Sí, señor.

—¿Brillantes?

—De ocho quilates; el del centro, catorce. Por parecerme usted persona conocedora no llamaré su atención acerca de cómo está trabajada esta pulsera, pero sí le advertiré que se trata de un modelo único.

—Que hace algún tiempo tienen ustedes en el escaparate—añadió el caballero como para terminar la frase del comerciante—; en mi anterior viaje ya la tenían ustedes expuesta.

—Cierto; los tiempos no son propicios para la adquisición de joyas de este porte... Hace falta encontrar, además, una persona entendida, que aprecie el raro mérito de una pieza así...

Sonrió el caballero, entre agradecido y burlón, ante la lisonja que le brindaban. Tras un momento de silenciosa contemplación de la joya, dijo:

—Me quedo con ella.

—No le ocultaré—se creyó obligado a comentar el joyero—que celebro realizar esta operación, pero me permito felicitarle por su acierto al elegir. Es una verdadera obra de arte.

Mientras se la preparaban para entregársela, el comprador sacó un talonario de cheques y apercibió su estilográfica.

—Le extenderé un cheque para el Banco X.

—No hay inconveniente, señor. ¿Desea que le hagamos una factura?

—Me gustaría—y entregó el cheque, ya firmado.

—Solo unos minutos, señor; perdóneme—y el joyero penetró en la trastienda.

Con la máxima rapidez llamó por teléfono al Banco X, donde precisamente tenía un buen amigo.

—Oye—le dijo—; necesito que, volando, me digas si puedo aceptar un cheque de don Fulano de Tal, que importa sesenta mil pesetas. Aquí espero. ¡Es urgentísimo!

Mientras la respuesta llegaba un dependiente extendía la factura.

La voz del amigo, desde el Banco, comunicó:

—Es corriente.

—¡Gracias!

El joyero, borrando de su rostro la inquietud que había reflejado durante la llamada telefónica, tomó la factura y, sonriente, volvió a la tienda.

—Caballero...—y le tendió la nota.

—Está bien; buenas tardes.

El caballero bien portado se marchó con su compra; era la "una y media de la tarde".

"¡ES UN LADRON!"

¿Por qué razón había de apresurarse el joyero a enviar un dependiente al Banco para hacer efectivo un cheque que persona de su absoluta confianza le acababa de asegurar que era corriente?

(Continuará el viernes.)

MAÑANA, JUEVES, en esta página, publicaremos LA VIDA LITERARIA PARA EL PUEBLO EN "PUEBLO".

Los partidos populistas actúan como suavizadores del marxismo

Recientemente ha visto la luz pública un libro que lleva por título "La meta de las dos revoluciones". Su autor, el ex ministro de Hacienda señor Larraz, una de nuestras primeras figuras de la Hacienda española, ha tenido la gentileza de atender a nuestros requerimientos de contestar a unas preguntas:

—Señor Larraz, ¿qué idea sobre todas expone usted en su libro?

—La idea que expongo en "La meta de las dos revoluciones" es la de que las revoluciones francesa y rusa convergen en un punto que las ha superado a las dos.

—¿Quiere usted decirme qué le guió a la publicación del libro, del que tenemos referencia ha sido un éxito?

—En primer lugar la exposición de la doctrina del sovietismo ruso, sobre cuya consolidación histórica entiendo que es imposible. En segundo lugar, la generalización, también muy extensa, de la mezcla de la democracia igualitaria en la política del empleo total, que asimismo entiendo que es de imposible perduración, y en tercer y último lugar la falta de trazos definidos diferenciales en los programas de la mayor parte de los partidos populistas que hoy existen en Europa, los cuales están limitados a actuar como nuevos suavizadores del marxismo, pero sin un auténtico programa propio y genuino.

—¿Qué gestación ha tenido el libro?

—La gestación del libro arranca de los cursos de conferencias pronunciados por mí en el Círculo de Estudios Universitarios entre los años 1933 y 36.

—¿Su propósito al publicarlo?

—Primero, esclarecer las ideas existentes en el mundo, donde existe un confusionismo enorme. Sólo así se explica que las gentes de mentalidad liberal anden consorciadas con el comunismo. Segundo, patentizar los más graves inconvenientes del sistema ruso y de la economía rigurosamente planista, y tercero, demostrar que sobre los principios del Derecho natural y de una interpretación realista de la historia de nuestra cultura, no sólo hay posibilidad de construir una doctrina y un programa con principios propios superadores de los programas que hoy se difunden por Europa, sino que además esas mismas lecciones de la Historia demuestran que cualesquiera que sean los episodios que en un porvenir inmediato puedan manifestarse en el Viejo Continente, el desenlace de la actual crisis del mundo se producirá a favor de una doctrina auténticamente gremialista y nutrida de empresas laborales y cooperativas.

Paralelo de Camoens y Cervantes

COMO TRATARA EL TEMA UN CERVANTISTA BRASILEÑO

Don Osvaldo Orico nos anticipa amablemente lo que mañana ha de decir en el Ateneo

Mañana por la tarde tendrá efecto, en el Ateneo de Madrid, la segunda conferencia del ciclo cervantino. Esta disertación estará a cargo del académico y diplomático brasileño don Osvaldo Orico. El conferenciante es uno de los más renombrados escritores americanos y ha estudiado profundamente la vida y la obra de Cervantes y de su Quijote. La conferencia versará sobre el tema "Ruta marítima de las Lusíadas y los caminos geográficos del Quijote".

Don Osvaldo Orico ha tenido la gentileza de facilitarnos unos momentos de agradable conversación con él, y sobre este interesante discurso que ha de pronunciar mañana nos ha dicho:

—Mi admiración por la obra cervantina es muy profunda y sobre ella tengo publicados muchos trabajos. Ahora, en vías de publicación, tengo preparado un libro, que saldrá a la luz pública en la celebración del IV centenario del nacimiento de Cervantes, que tiene por tema "Un paralelo de la vida y obra de Camoens y Cervantes". Mi conferencia estará ilustrada con gráficos y mapas, en los que señalaré con exactitud los lugares geográficos que cito en mi disertación. Para ello he usado los gráficos de Peralta, que me parecen los que más se acercan a la realidad, aunque hay discrepancias sobre la justeza de sus datos. En cuanto al espíritu de mi conferencia, trato de que la frase debida a Ramiro de Maeztu, según la cual "Las Lusíadas" era el poema de la plenitud oceánica y el "Quijote" libro de la decadencia, pienso rectificar esta afirmación, porque creo que el "Quijote" no es el libro de la decadencia, sino de la aspiración. Cervantes no podría escribir el poema de los descubrimientos porque ya estaba escrito; repetirlo sería caer en lo que ya hicieron los poetas del siglo. En vez de escribir el poema de la Patria, Cervantes hizo la comedia del hombre y a ello se debe el renombre mundial de las sugerencias humanas del "Quijote". Don Quijote aspiraba y luchaba por la conquista de un ideal y de ahí la razón del éxito del genio de su creador y por encima de todo su universalidad.

DIGANOS *Ya verá*

La curiosidad pública admira con ojos de asombro la recia personalidad del gran bailarín Vicente Escudero. Este artista, famoso en el Universo, pone, a su paso por las calles de Madrid, el fieco de su embrujo flamenco. Así descubrimos a este bohemio, cuyos ritmos, de tan personal inspiración, le han designado el lugar señero del arte.

Vicente Escudero fué el creador, con Antonia Mercé, del "ballet" de "El amor brujo", de París. Esta obra musical, creada por el genio que hoy lloramos, no podía elegir mejores artistas para que la interpretasen. Fué la época de Vicente en París.

Sabemos que Escudero se prepara de nuevo para recorrer el mundo sobre el giro misterioso de sus tacones y por eso nos apresuramos a traerle a esta sección indiscreta.

—Vicente—le decimos—, siendo, como es usted, un artista que baila el flamenco sin mixtificaciones, ¿cómo se explica que no haya gustado nunca en Sevilla?

—Porque el flamenco que bailan en Sevilla sí está mixtificado y no se bailan los bailes por derecho. Lo que hacen es dar una vuelta por bulerías, que son bailes de medio minuto, pobres de técnica y antiestéticos.

—Igualmente es extraño, Vicente, que se cotice mejor y tenga más fama en el Extranjero que en España; ¿a qué se debe esto?

—A que en esos países extranjeros va el público en plan de estudiantes y aquí, tratándose de lo nuestro, todo da igual.

—A su juicio, ¿quién es la mejor bailarina española en la actualidad?

—La mejor no existe.

—¿Y el mejor bailarín?

—Yo sólo conozco al tuerto.

—Nunca oímos hablar del "tuerto".

—Hombre..., en el país de los ciegos...

Cuando nos despedimos de Vicente Escudero nos hace un ruego, que transcribimos: "Conste que esto que he dicho es artísticamente hablando."

CÓRDOBA.

VICENTE ESCUDERO

6.16 t.

Sube el azúcar en los Estados Unidos

WASHINGTON, 20 (6,16 t.). El precio del azúcar para los consumidores norteamericanos vuelve a subir de nuevo, aunque se trata solamente de un centavo por kilo. El aumento, que incrementará en unos 50 millones de dólares anuales los gastos de víveres del país, ha sido ordenado por la Oficina de Administración de Precios para reflejar la subida abonada a los productores. (Efe.)

El "América" en Dublín

DUBLIN, 20 (6,16 t.).—El transatlántico norteamericano "América", de 26.000 toneladas, anoció en este puerto, procedente de Nueva York. Es la primera travesía que realiza desde que terminó la guerra. (Efe.)

Refinería con motores de aviación

MEJICO, 20 (6,16 t.).—En las afueras de esta capital ha sido inaugurada una refinería de petróleo para motores de aviación, cuya construcción ha costado 10 millones de dólares. Al acto asistió el Presidente Avila Camacho. (Efe.)

Guerrilleros griegos atacan la estación de Muries

ATENAS, 20 (6,16 t.).—El Gobierno griego anuncia que un importante contingente de guerrilleros atacó la estación ferroviaria de Muries, cerca de la frontera con Yugoslavia, y asesinó al jefe de la misma y al del puesto de Policía. Después de incendiar varios vagones de mercancías se retiraron hacia la frontera. (Efe.)

SGCB2021