Bobadilla
Jerez
COÑAC EXCELSIOR
1 0 3
pruebe y compare

PUEBLO

Año VII.—Núm. 2.047.—40 céntimos. Madrid, martes, 15 de octubre de 1946

Discurso de Truman
Tranquilidad en Portugal
Datos de la desnazificación
La defensa del Canal de Panamá
El caos chino
Bomba en Telaviv

(Encontrarán estas informaciones en las páginas centrales.)

ESCENAS

Por Tomás Borrás

ES en uno de los cafés de Madrid, del opulento Madrid del nuevorriquismo. El arquitecto y el decorador rociaron el local de purpurinas, pirulitos y cadenetas florales; los espejos son tantos que se copian los espacios al infinito; estatuas de yeso, artesonado de escayola, techos de figuras al fresco, arañas como cataratas de cristal iluminado, divanes muelles, sillas de caoba, servicio de exquisitas porcelanas y metales, alfombras mullidas... nada falta en el café para asemejársele a una Babilonia de teatro Martín, todo él escenográfico. Don Leandro Fernández de Moratín habla con don Pedro de Aguilar y con Pipi, personajes de su "Comedia nueva". Pipi es camarero del oropelado establecimiento; viste frac blanco y calzón corto, tal que en una Corte real.)

—¿Ha visto usted, mi señor don Pedro, estas fantasías? ¡Cosa como ella! Más que café semeja templete de Campos Elíseos.

—El café que usted describe en su famosa obra es tan sólo estación de paso para servirse confortables: "Una sala con mesas, sillas y aparador de café." Después vendría Larra a remachar: "Reducido, puerco y opaco café", escribió.

—Pues esta mansión de patullar, o para lo que sirva, marea de tan recargada. ¿Y la armada de platos y ejército de bebidas que procura? Más de mil frasquillos vistosísimos hay en la botillería.

—En el bar. Bar, abreviatura de barbarie, según daña el estómago.

—Mucho ha cambiado esto. ¡Aquel chocolate, aquellos bollos de harina de flor y hasta aquella agua de melisa para los desmayos!

—Ninguna damisela se desmaya ahora, señores míos, ni creo que haya damiselas, podría jurarlo. Todas beben en competencia con sus galanes y fuman con mayor ahinco.

—¿No cree usted, mi señor don Leandro, que estos cafés, sucursales faraónicas, meten su cuña de vicio en las costumbres? Cada zangandungo quiere gozar de la vida de lujo que le ofrece el café, sentirse potentado y ricacho entre molicie y recamadas horas. La gente come en cifra, se reduce en el hogar, pero triunfa y luce buenos billetes en el café. Todos llenos, a todas horas, a quieres pajaritas del aire.

—¿Va usted a comparar aquel rescoldo con estos humos? Fui camarero en su "Comedia nueva" y lo soy en este ruede la bola; por eso puedo sentenciar. Y digo que aquella pobretería de sentarse junto a la mesa del café a tirar dos reales en llenarse la andorga y patullar toda la tarde, quemándole la paciencia al dueño porque no dejaban puesto libre, era tiñería. Hoy se vuelca la caja registradora seis y más veces, de tan ahita de dineros. Y el parroquiano entra y gasta sin tino por fanfarria de darse lustre. Así se engrandeció esta rama de las industrias.

—Defiende lo tuyo, Pipi, que ganas más que un ministro. Tan sólo por trasladar vasos y bandejas de un lado a otro cobras miles, que ninguno de los que ahora llaman intelectuales te llega al hombre. ¡Oh tiempos en que las manos se tasan más que las frentes!

—Y ¡oh costumbres introducidas por el café de lujazo! Pues ¿qué se hace ahora en Madrid? Ir a tomar el aperitivo al café, sentados a la barra o a mesas de convite para tragar ácidos mejunjes, y después de comer, dejar el hogar a escape y volar al café, a tomarlo con copa de alcohol bien cargado; y a las cinco, vuelta al café, que se merienda; y antes de la cena, nuevo aperitivo, que a las suertes, todos andan desganados y precisan de la ganzúa del vermut y sus combinaciones para abrirles a traición el apetito; luego de cenar, es obligado reanudar en el café trasiegos de café y licor; y aún no se acaba, que después del espectáculo hay que meterse en el café a tomar un fin de noche antes de acostarse. De modo que el café se lleva el bolsillo entero y algo más prestado, que es una de las causas del desnivel que los presupuestos familiares padecen. Yo escribí que al café debía irse no más que a tomar café, la infusión; ahora digo que se viene a pagar el café, el local, con sus lograderos.

—Patarata, mi señor don Leandro. Deje ir al mundo, ya parará. Enfadan sermones de laicos.

(Don Leandro Fernández de Moratín saluda a don Pedro de Aguilar y, acompañado hasta la puerta por Pipi se sale a la calle dando ese suspiro de los hombres que se sienten solos en sus opiniones: el suspiro del sentido común.)

DE AGITADORES A "ESTADISTAS"

El documento de "disolución" del Komintern estaba firmado por diecisiete altos funcionarios.—Hoy la mayoría de ellos desempeñan distintos puestos preponderantes en Europa

Togliatti, Dimitrov, Manuilsky, Thorez y otros hombres de Stalin

NUEVA YORK. (Octubre. North American Newspaper Alliance.)—El 15 de mayo de 1943 se anunció en Moscú que Stalin había disuelto el Komintern como prueba fehaciente de que deseaba cooperar militar y políticamente con las naciones occidentales. El documento de "disolución" de la quinta columna mundial estaba firmado por diecisiete altos funcionarios del Komintern. Hoy la mayoría de ellos desempeñan distintos puestos preponderantes en Europa.

Estos hombres del Komintern han efectuado una rápida evolución de agitadores revolucionarios a "estadistas" y están situados firmemente en varios países. En Italia, por ejemplo, está Ercole, más conocido por Palmiro Togliatti. Durante muchos años fué uno de los astros entre los agitadores del Komintern, a veces más importante que el búlgaro George Dimitrov. Desempeña ahora el cargo de ministro de Justicia y su autoridad es mucho mayor que la de aquel otro de sus colegas de Gabinete italiano.

En el caso de Bulgaria, todo el poder está concentrado en las manos de Dimitrov, en una ocasión jefe del Komintern. Actualmente es el dirigente del partido comunista búlgaro. Ya ha conseguido eliminar a todos los oponentes políticos y ha logrado hacer de su país un subordinado político y económico de Moscú. Su fiel lugarteniente, Koralov, quien también firmó la "disolución" del Komintern, mantiene firme control sobre los campesinos búlgaros.

(Continúa en la página 7)

EL CUERPO DE INTENDENCIA EN LA FESTIVIDAD DE SU PATRONA

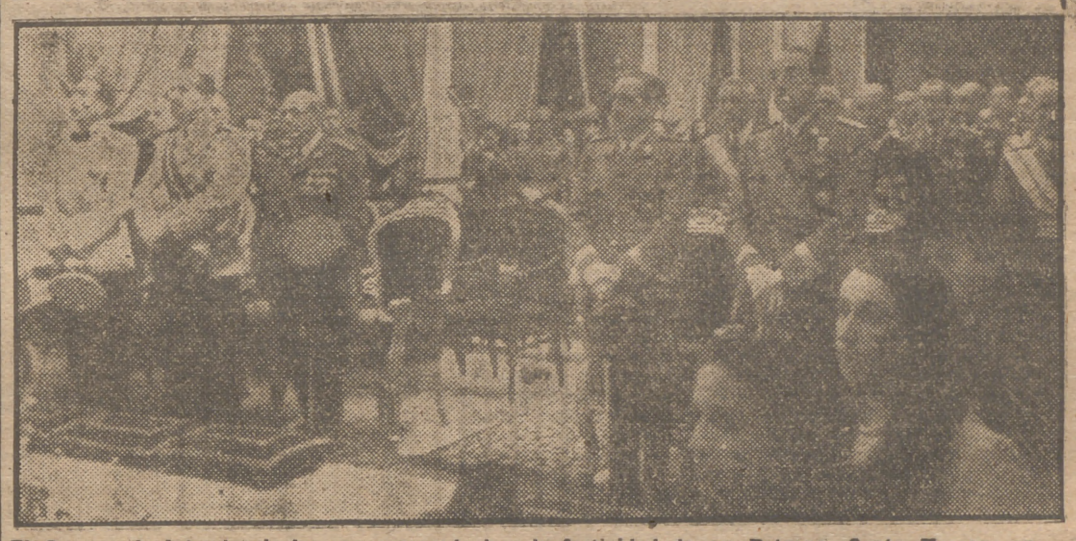

El Cuerpo de Intendencia ha conmemorado hoy la festividad de su Patrona, Santa Teresa, en toda España. En Madrid se celebró una función religiosa en el templo nacional de Santa Teresa de Jesús, con asistencia del capitán general, señor Muñoz Grandes; el subsecretario del Ejército, general Barrón, y otras autoridades. (Foto Verdugo.)

FLECHAS AZULES a la Sección Femenina

Con toda solemnidad se ha celebrado esta mañana en la plaza del Dos de Mayo el paso de las Flechas Azules a la Sección Femenina, bajo la presidencia de la delegada nacional, camarada Pilar Primo de Rivera. (Foto Verdugo.)

Truman habló sobre el tema de los abastos

Ha suprimido el control de venta de carne y anuncia la importación de ganado mejicano

WASHINGTON, 15 (10,40 m.). El Presidente de los Estados Unidos, Harry Truman, pronunció su anunciado discurso por radio, dirigido al país norteamericano. Truman comenzó diciendo:

"Compatriotas: Esta noche deseo informaros sobre un asunto que estoy seguro os ha preocupado tanto como a mí: la escasez de carne y nuestro programa federal de estabilización económica. Reconozco los malos momentos que habéis atravesado muchos a causa de la falta de la carne y simpatizo con los millones de amas de casa que se han visto en dificultades para dar a sus familias comidas nutritivas. Simpatizo especialmente con nuestro miles de ex combatientes y hospitalizados de todo el país. Sé que nuestros hijos y todas las personas dedicadas a trabajos corporales intensos necesitan comer carne. Muchos trabajadores han perdido sus empleos debido a la escasez de carne. Por otra parte, son sumamente necesarios los subproductos derivados del sacrificio legal del ganado. Dependemos de estos subproductos para la insulina y otros medicamentos necesarios; dependemos también del ganado para los cueros, y algunas de nuestras fábricas de zapatos están ya ce-

(Continúa en páginas centrales.)

EL REY NIÑO EXILADO EN ALEJANDRIA

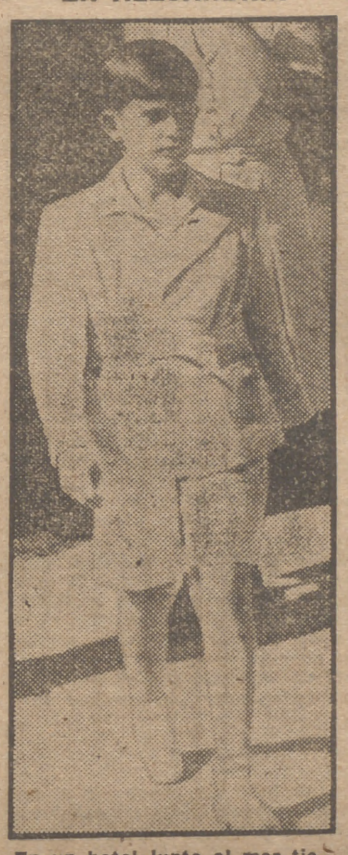

En un hotel junto al mar tiene su residencia el que fué Rey Simeón de Bulgaria. He aquí al Rey niño paseando por una calle de Alejandría, lugar de su exilio desde la instauración de la República en su patria. (Foto A. P.)

Nueva reglamentación para el personal de los ferrocarriles de vía estrecha

Más de cuarenta mil trabajadores quedan beneficiados económicamente

Esta mañana, el director general de Trabajo, don Agustín Miranda Junco, recibió en su despacho a los periodistas que habitualmente hacen información en el Departamento, con motivo de la aprobación por el Ministerio de Trabajo de la reglamentación de las condiciones laborales de los agentes ferroviarios de las Compañías concesionarias de ferrocarriles de uso público, llamado ferrocarriles de vía estrecha. Dijo el señor Miranda a los informadores que con esta nueva reglamentación se completaba el ciclo de reglamentaciones ferroviarias, puesto que la R. E. N. F. E. y la explotación de ferrocarriles por el Estado tienen ya su propio estatuto. Añadió el director general de Trabajo que esta reglamentación viene a resolver un problema social que data ya desde hace varios años y afecta a más de 40.000 trabajadores, dependientes de unas setenta Compañías ferroviarias, cuyas condiciones de trabajo estaban hasta ahora, en parte, faltas de toda reglamentación, y en algún aspecto venían rigiéndose por antiguas bases y pactos colectivos, en desacuerdo absoluto con las normas y principios que el nuevo Estado ha establecido en materia laboral.

Atiende esta reglamentación a las diversas funciones de los agentes, que quedan clasificados en grupos profesionales. En esta definición quedan encuadrados todos los trabajadores, consignándose dentro de cada grupo todas las definiciones categóricas, desde el jefe de servicios hasta el mozo de estación.

En materia de sueldos y salarios, estas ordenanzas han tomado como base fundamental las retribuciones de la reglamentación de los ferrocarriles explotados por el Estado; sin embargo, y por la situación de algunas Compañías, que vienen funcionando en régimen deficitario, se ha procurado que el personal al servicio de las Compañías más florecientes participe en cierto modo de los resultados favorables de la explotación, a cuyo fin se ha establecido una gratificación en función de los dividendos que se distribuyan a los accionistas de las Compañías de referencia.

Por los motivos a que se alude en el párrafo anterior, en la orden de aprobación de este reglamento se determina que la implantación efectiva de las normas que en el reglamento se comprenden se difiere hasta que por el Gobierno se apruebe la fórmula económica precisa para cada Empresa, cuyas fórmulas habrán de ser objeto de la oportuna propuesta por el Ministerio de Obras Públicas an-

(Continúa en pág. quinta.)

ESTA NOCHE, LA EJECUCION DE LOS CONDENADOS EN NUREMBERG

NUREMBERG, 15 (4,15 t.).—Una información de la United Press dice:

"Parece casi seguro que hoy, a medianoche, los once condenados a muerte en el proceso de Nuremberg serán ejecutados en el patio de la prisión de la ciudad.

Las autoridades militares siguen ocultando todavía los detalles relacionados con la ejecución. (Efe.)

* * *

NUEVA YORK, 15 (10,40 m.). El ex ministro norteamericano de Albania y Siam, Hugh G. Grant, ha enviado un mensaje al Presidente Truman en el que le pide que ordene la suspensión de las ejecuciones de los condenados en Nuremberg. Grant dice, entre otras cosas: "La ejecución de estos alemanes sería una violación de los principios sagrados norteamericanos, que no permiten castigar por actos que no estaban castigados por la ley cuando fueron cometidos". (Efe.)

Busque usted nuestro cupón para el concurso cinematográfico DE ESTE MES

En la página de cine encontrarán nuestros lectores el primer cupón para el Concurso Cinematográfico de este mes y las bases del mismo.

Es la primera ocasión para ganarse un premio, que bien pudieran ser las mil pesetas para invertirlas en artículos de los que vende Galerías Preciados, o quinientas pesetas para el mismo fin y en los mismos importantes Almacenes.

No deje usted de llenar este cupón con el nombre de la película que, a su juicio, sea la mejor de la estrenadas desde el 25 de septiembre último al 25 de octubre actual.

PRECAUCIONES en ROMA

ROMA, 15 (3,45 t.).—Fuerzas de la Policía y del Ejército que se calculan en unos 4.000 hombres protegen el palacio Viminal. La orden ha sido dada al saberse que se estaba organizando una manifestación de parados que pensaban protestar ante el Gobierno. Las precauciones son extraordinarias, en vista de los acontecimientos del miércoles último, en los que resultaron ciento cincuenta heridos, además de haber ocasionado desperfectos en tres pisos del palacio Viminal. (Efe.)

(Continúa en págs. centrales.)

¿Quién fué la figura DEL MADRID-ESPAÑOL?

Hoy publicamos el segundo boleto de nuestro concurso deportivo para designar por votación "la figura del partido Madrid-Español". Nuestros lectores lo encontrarán en la página de deportes, y una vez lleno deben depositarlo en la caja de cualquiera de las sucursales de Almacenes Quirós.

(C. S. 6.793.)

He aquí

... la receta indicada para su padecimiento del ESTOMAGO e INTESTINOS, aunque sea de muchos años de antigüedad y hayan fracasado otros tratamientos.

ELIXIR ESTOMACAL
SAIZ DE CARLOS

Hay que abrigarse

No desmayaremos en nuestro esfuerzo por incitarles a que tenga usted este invierno:

Un magnífico abrigo "Mouton Doré" con el que se defienda del frío.

Una estupenda trinchera con forro escocés con igual finalidad.

O seis finísimos pares de medias.

Todo ello de la importante Casa Kramley (peletería, géneros de punto, sastrería, confecciones, camisería y confecciones para deportes), sita en Hortaleza, 30, Madrid.

(Vea la página 5.)

SGCB2021

PUEBLO

Diario de la noche.—Director: Juan Aparicio

Redacción y Administración: Narváez, 70. Teléfono 62600

UNA POLITICA DE LA VIVIENDA

NO podemos olvidar el problema de la vivienda en este proceso de encarecimiento de la vida que estamos analizando a través de los más importantes aspectos parciales. La escasez de viviendas y la inasequibilidad a las existentes, por la enorme cuantía de sus alquileres, es, a nuestro juicio, uno de los aspectos básicos de estas circunstancias presentes de malestar.

Si la escasez de viviendas es grave, todavía lo es mucho más la evidencia de que existen y de que estén condenadas a largas esperas de inquilinos por su precio astronómico. Las familias sin hogar, los prometidos que demoran su enlace por falta de vivienda, los subarrendados dentro de un "mercado negro de pisos", los que se distribuyen una vivienda a una o dos habitaciones por familia, componen una población pavorosa de "los sin hogar". ¿Puede alguien convencer a estos españoles de la licitud, por ejemplo, de un cartelito de "se alquilan pisos" en una casa recientemente construída y situada en una calle de tercer orden, cuyos pisos cuestan 2.000 pesetas de alquiler mensual y por eso están vacíos largas temporadas? Vacíos hasta que se entera una familia que puede pagar de alquiler mensual 2.000 pesetas. ¿Pero cuántas familias españolas pueden hacer esto? ¿No resulta penoso y lamentable que toda la iniciativa particular de la construcción y de la reconstrucción esté levantando viviendas exclusivamente para los adinerados? Seguramente se nos respondería como argumento que sólo podemos aceptar, en parte, lo que cuesta levantar una casa ahora y lo que costaba antes. Pero también vamos a elegir una parte sólo de nuestra réplica general: Hace unos días preguntamos por el alquiler de un piso que se anunciaba en una calle relativamente céntrica y enclavada en el barrio de Argüelles. Se nos respondió que 2.000 pesetas, pero añadiéndosenos que tenía 13 balcones y más habitaciones que éstos. Entonces nos hicimos la siguiente reflexión previa. Si en lugar de hacer un piso de esta capacidad hubieran hecho en esta planta cuatro viviendas, puesto que espacio hay, hubieran podido vivir cuatro familias con un alquiler de 500 pesetas mensuales, que ya es una cifra asequible para ese importante sector de alta clase media español. Esta reflexión nuestra, sin discutir la cifra de alquiler que los propietarios del inmueble habían fijado para esta planta.

Pero sobre este hecho aislado nos interesa la visión general del problema. Se precisan remedios urgentes de mucho mayor volumen que el de la construcción oficial, e incluso de orden distinto. ¿Es tolerable, mientras atravesemos estas circunstancias de grave escasez, que existan en tan gran cantidad los llamados "pisos de soltero"? ¿No se puede vigilar con mayor eficacia, para su prohibición rigurosa, el hecho de que una familia pueda disfrutar de dos viviendas en distintas provincias españolas? Una de éstas tiene que estar cerrada por diversos motivos: por el destino temporal en una provincia o por lo que resulta peor: tener una casa cerrada diez meses al año para pasar dos de recreo. Todo esto es lujo. Y el lujo no es tolerable en circunstancias como las actuales.

El problema de la vivienda hay que abordarlo con la misma energía y detenimiento con que se abordan los problemas más acuciantes. Tampoco es sólo una cuestión de energía. Pero se hace ya inaplazable levantar una auténtica, una eficaz, política de la vivienda.

La paz es imposible

TODOS los días llegan informaciones en que se da cuenta de desavenencias, de reivindicaciones insatisfechas de algunos países, de ambientes en que se denuesta al adversario y de acciones de armas, no insignificantes por menudas y esporádicas. Obedecen a un estado de conciencia y, lo que es peor, preparan el que hace posible la psicosis de guerra. ¿A qué citar casos, si ocurren todos los días y basta abrir las páginas de cualquier periódico para tropezar de bruces con ellos?

Pero lo que ha sucedido el domingo en Francia es, por lo pronto, tan grave como los sucesos de armas que tienen lugar ahora en algunas fronteras. Esos millones de abstenciones significan varias cosas: que una masa inmensa de la opinión no asiste a la vida política, que esa masa se ha formado en poco tiempo y que puede muy bien engrosar antes de que se celebren las próximas elecciones; significan también esas abstenciones que en cualquier momento, inclinándose a uno u otro lado, pueden forzar a la política francesa a que tome un rumbo súbito, y, en última instancia, ese cansancio denota una negación innegable a tomar parte en el juego de los partidos que ahora existe.

No hablemos de una Cámara que no ha logrado más que millón y medio de votos sobre la oposición, que ni siquiera cristaliza en partido político, ni de una Constitución que nace sin la mayoría expresa de la opinión pública, ya que las abstenciones son aterradoras. Con estos hechos hace falta mucho optimismo para creer en la paz, ni la paz entre las naciones, ni siquiera la paz interior de cada una que haga posible la convivencia y evite la guerra civil. ¿A qué recordar ahora lo que sucede en Grecia, en Italia, en los pueblos balcánicos y lo que se ofrece como solución a los peligros en que anda el mundo? Por muy exaltadas que sean las palabras, lo son mucho más estos sucesos que ocurren y que cada día ofrecen cariz menos propicio a la confianza. El tiempo dirá luego qué paz es posible; pero bueno es ir dándose cuenta del caos en que se ha metido el mundo, aunque el optimismo haga pensar que no hay mal que por bien no venga.

Vestidos de papel

YA en la guerra del 14 se fabricaron telas de papel con el fin de sustituir nuestros trajes de lana; pero en aquel entonces el experimento no dió ningún resultado, porque en cuanto llovía se le caía a uno el vestido a pedazos...

Ahora la cosa parece ir en serio. Los inventores aseguran que el papel que va a servir para nuestra indumentaria no se deshará con el agua, y, antes bien, cuanto más se moje se volverá más resistente. Como ejemplo nos citan el caso de unas redes fabricadas con esta clase de papel, que arrastran mayor cantidad de peces que las corrientes y que después de seis meses de uso se encontraban como nuevas...

Ante semejantes resultados, no cabe duda que nadie va a mostrar la menor resistencia para encargarse en casa del sastre o de la modista un vestido de papel:

—Vengo a que usted me tome las medidas para un terno. No lo quiero de lana de Australia; lo prefiero de papel...

—¿Y cómo lo desea usted? ¿En rústica o en tela?

—¡Nada de tela!

—Entonces se lo haremos en rústica...

—¡En rústica... en rústica! ¿Y no cree usted que en rústica parecerá algo ordinario?

—También se lo podría hacer de papel de barba...

—¿Cree usted que yo soy un expediente?

En fin, nos dejamos que el artista sartorial estudie nuestras parcelas físicas con mayor meticulasidad que un agrimensor el solar urbano sito en el centro de Madrid, y hemos cerrado el trato para que nos envíe, lo antes posible, nuestro primer traje de papel.

Después, ya en frío, hemos dado en meditar en si sabremos llevar con elegancia un traje de pasta celulosa. Viene a nuestra memoria cierto día de riguroso invierno, en que nos abrigamos la espalda con dos periódicos, y cuando los amigos nos saludaban con unas palmadas en los hombros sonábamos igual que la hojarasca. Tenemos miedo también a la combustibilidad y recordamos aquellos viejos cuellos de celuloide que usaron nuestros abuelos y que al menor descuido, cuando fumaban sus habanos, les hacían dar gritos de socorro pidiendo que llamásemos a los bomberos. Y además, ¿cuántos pliegos, cuántas manos, cuántas resmas se necesitarán para hacernos un traje? Ahora que el papel anda tan escaso, quizá nos resulte mucho más caro envolvernos en un cuadernillo que en tres metros de tejido de lana. ¡Sin contar que siempre es poco agradable que a uno le empapelen...!

SE SUPRIMIRAN LOS TRANVIAS POR EL CENTRO DE MADRID — Por BELLON

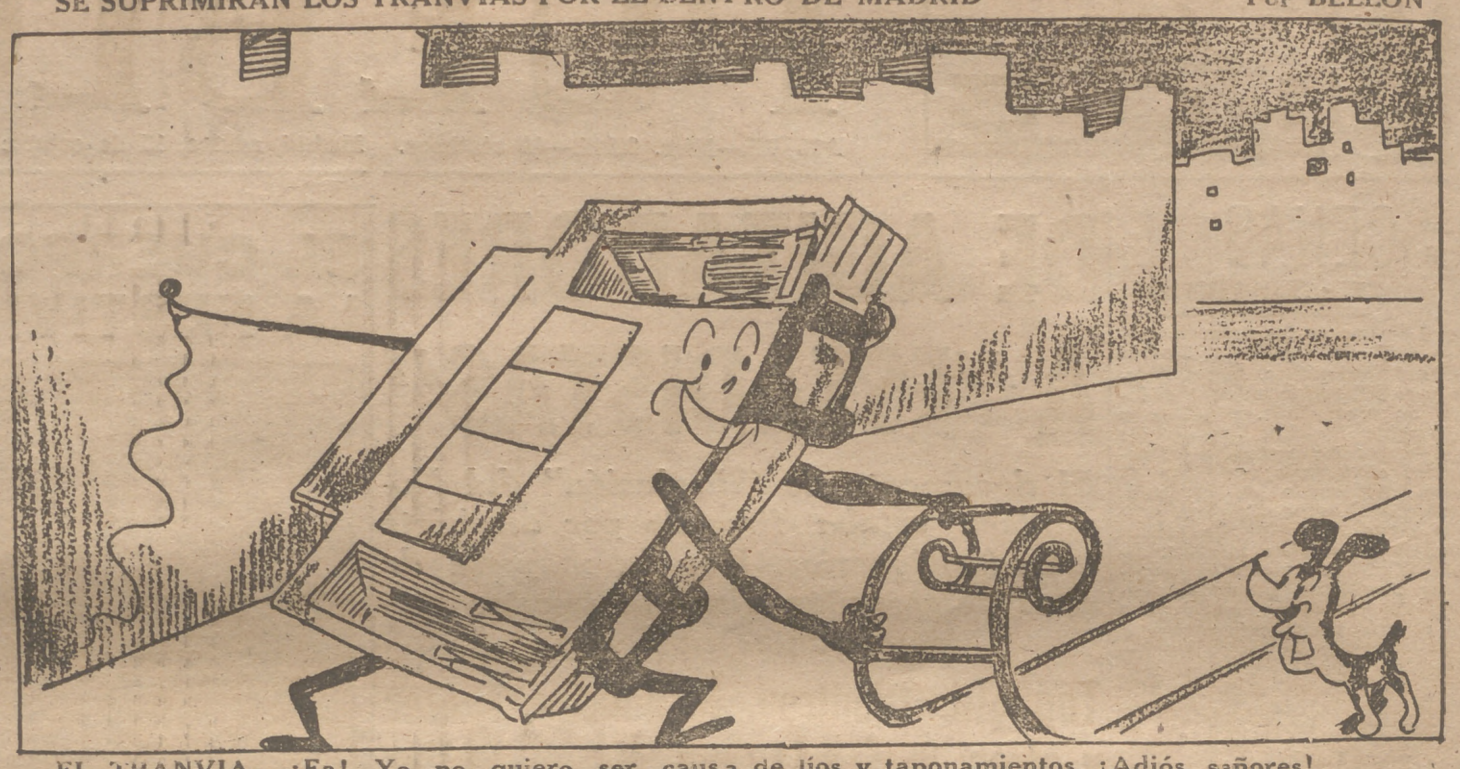

EL TRANVIA.—¡Ea! Yo no quiero ser causa de líos y taponamientos. ¡Adiós, señores!

LA COLUMNA DE

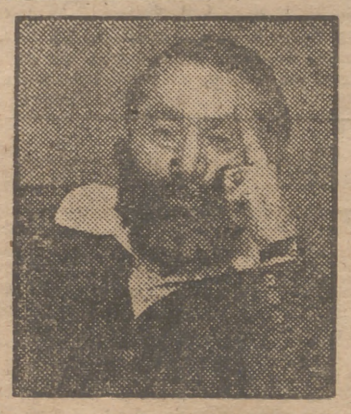

Para TITO

¡Vaya nombrecito! Creí que eras tonto por este momento, pero lo eres de nacimiento, y como tienes la mente tarda y ya eres jumento, necesitas una albarda al momento.

Dices: "No escribas más, Cristobalia, que te encuentras fracasado, te metes con el presente y murmuras del pasado", etc.

"Retírate, Cristobalia; no retes a nadie más; tienes muchos enemigos y muy poquita amistad", etc.

El Divino Genio te dió ingenio; pero, mi querido amigo, me parece un ingenio negativo.

Tengo muchos enemigos, ésta es la pura verdad, y un ejército de amigos por toda la gran ciudad.

Y por provincias, más, muchos más.

Pero de los segundos, no de los primeros, nobles, no traicioneros, como los envidiosos del mundo.

Si me meto con el presente y murmuro del pasado es porque doy la frente y tan sólo a Dios halago.

Los frutos de la humana inteligencia son amargos y escasos de verdad, pues aumenta la indigencia y cunde la infelicidad.

"Donde el hombre pone la mano todo lo aja y destruye." ¡Contra esa destrucción se levanta la razón y la poderosa imaginación, que agradezco y ofrezco al Dios de la sabia Creación, y la dedico a la Nación del tuyo y el mío nacimiento, y si tienes cerebro y corazón y un constructivo talento... no me llames "fracasado", cuando todavía no he empezado..., pobre diablo!

Los ataques son corrientes, y ellos nos obligan a pelear, nos hacen más diligentes, para que podamos triunfar.

Quevedo, Lope de Vega, Góngora y Cervantes—yo ante esos monstruos soy un cero a la izquierda—se peleaban con las armas del ingenio, y tenían la envidia que en estos instantes veo en tanta mente al parecer cuerda, y yo tan sólo soy el loco y el necio.

A mis enemigos les aprecio y gozo con sus renglones; su ingenio no desprecio, pero que expongan razones.

Las mías son las palas y azadones para sacar de la tierra todos los nutritivos dones que para nosotros encierra.

Mi meta no son los renglones, y el que conmigo se meta le desafío en los salones, y la derrota completa les espera a los guasones.

Poseo el "don de la palabra", y me autotitulo campeón mundial de boxeo mental; me lo dijo en Peña Labra una mujer genial.

¡Fué mi madre carnal; la hice mucho llorar, no me pudo dominar; fué mi ángel terrenal y no la puedo olvidar!

¡La prometí triunfar y derrotar a los farsantes; no temo a los semejantes, y como coser y cantar es de fácil mi batalla, no me importa la canalla que halle en mi camino.

CRISTOBALIA

A CRISTOBALIA

Has convertido en un reto—lo que iniciaste en saludo;—no me parece discreto—en un hombre tan "barbudo.—Pues aunque el "manito" es bueno—tú lo retas. ¡Pobrecito!—Piensa que Mario Moreno—es un pollo "peladito".—Suelta tu elocuencia y, ¡zas!,—la estrellas en Marquerie—y en el "paleto" de Hervás.—De donde está resultando—que la misma "alicantina"—de risa se está "mondando",—mientras estará pensando—que al paso que vas andando—no va a quedar en el mundo—ni "res" de penicilina.—Jesús GUANTES A...

El mundo día tras día

Un hallazgo inoportuno

CON los Tratados internacionales pasados de moda o pasados por agua ocurre lo que con las cartas entre amantes divorciados, que echan tierra al pasado: se prestan fácilmente al chantaje. Muchos bien avenidos matrimonios han naufragado por este motivo y muchas piezas teatrales y cinematográficas se han aprovechado del tema. Indudablemente es más fácil amar que olvidar. Hemos iniciado esta divagación frívola porque la idea del chantaje, exhibiendo amorosos billetes atados con una cinta de seda azul, nos la ha sugerido el hallazgo del texto del Acuerdo suplementario al Tratado de no agresión germanosoviético de 23 de agosto de 1939, precisamente cuando en París acaba de ser aprobado el proyecto de Tratado de paz con Finlandia, que despoja a esta nación de la península de Petsamo y de trescientos millones de dólares en concepto de reparaciones en favor de Rusia. Precisamente cuando mañana van a ser ahorcados aquellos hombres que acudieron a Tempelhof a recibir a Molotov y que después le agasajaron en la Cancillería. Precisamente cuando Rusia aprieta el cuello hasta la asfixia de los que firmaron "Tratados de no agresión con la Alemania nazi. Se trata, verdaderamente, de un hallazgo inoportuno, Mr. Mayhew. Inoportuno, pero providencial, porque ha venido a desatar, con nuestros recuerdos, nuestros celos. Nosotros, generosos ni tan justos, por supuesto. Hay que llevar una bondad angélica en el corazón y sublimes ideales en la cabeza para olvidar y perdonar de forma tan magnánima las cláusulas de ese Tratadito que en su día—¡oh poder bienhechor del tiempo!—acongojó los más ilustres corazones. Este olvido bondadoso es como poner la otra mejilla al agresor. La revelación del Tratado a que venimos refiriéndonos cayó en la Cámara de los Comunes, ayer, en medio de un silencio solemne: ni una sola voz reprochó a Rusia su ligereza, su desliz de soltera con el teutón. Diríase que esa fecha de 23 de agosto de 1939 pertenece a un calendario asirio, perdida en el polvo de Nínive y de los ladrillos cocidos, donde la Historia vino al mundo.

Alguien ha reprochado a los jueces de Nuremberg la dureza de sus condenas, su implacable justicia, sin reparar en la multitud de criminales de guerra que han sido absueltos. Cierto que los comunicados oficiales sólo nombran tres absoluciones. Pero hay muchas más. En este proceso contra los criminales de guerra también han sido absueltos Stalin, Molotov, Vichinsky, Zukov, Timotchenko y tantos otros mariscales y políticos y financieros de la U. R. S. S. No ha sido, pues, tan dura la sentencia ni tan implacable. Todos estos hombres se han salvado de la horca, pese a sus innumerables crímenes contra la paz. Once ahorcados es un número de ahorcados que proclama la benignidad del proceso.

No pretendemos airear las cláusulas "secretas" del Tratado, que exhumó ayer del negro olvido Mr. Mayhew con intención de hacer un chantaje público. De ninguna manera queremos perturbar la paz conyugal de Rusia y sus aliados occidentales. Pero el caso es que existe Finlandia y acaba de venir a la existencia un Tratado que la U. R. S. S. ha dictado con mano de hierro. ¿Se acuerda alguien de que en el Tratado germanorruso de agosto de 1939 Finlandia y Polonia eran repartidas al almón, sin encomendarse a Dios ni al demonio? Habría que ver la cara de los conferenciantes de París si después de oír la perorata del furibundo Kisselev sobre los males que la pobre Finlandia lanzó contra Rusia alguien comenzase a leer, sin prisa y sin pausa, las misteriosas cláusulas que respetuosamente ignora la Cámara de los Comunes, como si dichas cláusulas no respondiesen a unos hechos que, por el momento, es imposible ocultar, pese a nuestros buenos deseos de amnesia local o, a la usanza rusa, de anestesia total. Amén.

M. BLANCO TOBIO

No hay boquita cerrada

El miedo que ellas sienten

En la vida hay muchas cosas que pueden inspirarnos terror. Lo que a unos nos deja indiferentes a otros les hace sentir escalofríos. Esto, en general; pero, especialmente entre las mujeres, ¿qué es lo que más pánico causa? ¿Qué es lo que más puede asustar a una dama? Desde luego, no son los hombres, según vamos a ver:

Anita García Garcés, domiciliada en la carrera de San Jerónimo, 10, nos dice:

—A mí lo que más miedo me da son los ratones. Ver uno de éstos y casi subirme por las paredes son cosas simultáneas. Y el caso es que hace tiempo vi un ratoncito amaestrado y me pareció tan simpático que hasta le tuve entre mis manos, sin darme ninguna repugnancia. Pero ver correr uno por los suelos... Sólo de pensarlo se me ponen los pelos de punta.

* * *

La señorita Lucía López Castillo, que vive en Maldonado, 33, nos asegura:

—Miedo, lo que se dice miedo, no ha habido nada hasta la fecha que me lo haya producido. Y conste que esto no quiere decir que me las dé de valiente, ni mucho menos. Repugnancia, eso sí he sentido muchas veces. La experimento al ver una araña, por ejemplo, y también a la vista de esos coleópteros domésticos que ni con DDT podemos extirparlos radicalmente.

* * *

A Fanny Porto, de Castelló, 62, lo que más terror le produce son los exámenes.

—Sobre todo cuando una va "pez" en la asignatura —agrega—. Porque cuando ésta se lleva bien aprendida no hay miedo ninguno a los señores de Tribunal. Reconozca usted conmigo en que los peores ratos se pasan frente a los catedráticos. No es miedo, no; es verdadero pánico. ¡Menudos sudores le entran a una!

* * *

En Lagasca, 44, vive Micaela de Aznares Martínez, que ha contestado así:

—Creo que lo clásico es que a las mujeres nos produzcan miedo los ratones. Pero esto es ya una costumbre y debemos prescindir de ella. Yo me quedo sin respiración cuando, por ejemplo, tengo que ir de una habitación a otra por un pasillo largo a obscuras. Me veo rodeada por docenas de manos que me tiran de las ropas y danzan junto a mis ojos, como si quisieran estrangularme. Sólo en estas ocasiones siento verdadero pavor y para amortiguarlo suelo ponerme a cantar.

* * *

—Yo, como estudiante, a lo que más miedo tengo es a los exámenes. Junio y septiembre son para mí los meses más antipáticos del calendario. Hay muchas veces que, incluso después de haberme examinado y haber salido bien, que es lo gracioso... y lo raro (esto va en broma), siento una opresión muy rara en la víscera cardíaca, muy parecida a la que se experimenta cuando después de haber atravesado un abismo por un puente estrecho volvemos la cabeza y la altura hace que casi nos mareemos; el solo pensamiento de que pudiéramos haber caído nos produce pánico, ¿no es verdad?

Y nosotros asentimos a la señorita Hermina Muiños, de Hermosilla, número 75, que es la que se ha expresado de esta manera.

P. J.

ATENCION a los concursos deportivos semanales organizados por PUEBLO

MAÑANA

SANTORAL

MIERCOLES 16.—La Pureza de Nuestra Señora. Santos Eduvigis, Martiniano, Saturino y Saturnino, Florentino, Gato y Gerardo, Máxima. Color de la misa blanco.

El tiempo que va a hacer

El sol sale a las 6,28, pasa por el meridiano de Madrid a las 12,0' 27" y se pone a las 17,35.

La luna sale a las 22,5, pasa por el meridiano a las 4,58 y se pone a las 12,52.

La calle de PUEBLO

EL VINO

El vino sube sin tino,
y como ya se propasa
en su ascensional camino,
bueno es que pongan la tasa
a esa subida del vino.

Según ciertos vinateros,
es justo que el vino suba.
Yo sólo sé, caballeros,
que hay bastantes cosecheros
que tienen "muy mala uva"

Sin derecho y sin razón,
dando a los clientes coba
llegan a la conclusión
de vender el "peleón"
a doce duros la arroba.

Y esto es abusivo; pues
sabe bien el cosechero
que sin dar ningún traspiés,
vendiendo la arroba a tres
ya gana muy buen dinero.

Pero le salen al paso
las ambiciones eternas;
y para no ir al fracaso
lo han de vender las tabernas
a cuatro "gordas" el vaso.

¡Manes de papá Noé!...
Por las muestras, bien se ve
que este "tintorro" moderno
resulta más caro que
el viejísimo Falerno.

Y si Nerón, por más señas,
alentara en nuestros días
fueran sus rentas pequeñas
para organizar orgías
a base de Valdepeñas.

¿Es que ya el vino escasea
o es que el que lo hace desbarra
y al desbarrar "se marea"?
No sé. Yo tengo la idea
de que "se sube a la parra".

Razón tuvo el borrachín
que, a la vista de un motín
o de un temporal marino,
decía: "¡Esto acaba, al fin,
en que nos suben el vino!".

MINGO REVULGO

Concurso de carteles para las Fiestas de Primavera de Jerez

El Ayuntamiento de Jerez de la Frontera ha establecido las bases para el concurso de carteles anunciadores de las Fiestas de Primavera del año 1947. Las dimensiones de cada cartel serán de 62 por 100 centímetros, de forma vertical. Concede el Ayuntamiento un premio de 2.000 pesetas al trabajo que el Jurado considere digno de obtenerlo. Los autores conservarán su incógnito, firmando con un lema de su libre elección.

SGCB2021

El tiempo, factor esencial para la paz

Hasta dentro de cinco años no se podrá opinar sobre ella

La paz resultante de las negociaciones de París, en trance ya de terminar menos favorablemente de lo que debieran, no ha de andar escasa de riesgos, muchos de ellos creados artificiosamente y otros derivados de los diversos errores a que los diecisiete "invitados" no han podido substraerse, porque no han podido oponerse a las imposiciones de los "cuatro grandes", sobre los que se hace recaer la responsabilidad primordial de lo que resulte de la seguridad internacional del futuro. La apreciación del éxito de la Conferencia de París no es posible inmediatamente después de la conclusión de ésta. Se requerirá algún tiempo antes de que pueda presentarse como un éxito o un fracaso de la diplomacia o de la política de las esferas de influencia, que en las discusiones de la capital francesa ha quedado desenterrada por más que las potencias occidentales se han esforzado por evitarlo. Por otro lado, la paz no será garantizada por meras promesas formales de las potencias más obligadas a preservarla. A éstas deben acompañar los hechos, y en tanto que de éstos no sea posible juzgar resultará simple especulación cuanto se diga de los resultados a ultranza de los acuerdos convenidos en el Palacio de Luxemburgo.

Presidiendo los comentarios periodísticos, esta consideración, al resultado final de la reunión de los 21, ha impuesto un tono comedido en los comentarios de los últimos días al desenlace de la reunión, cuyo éxito deberá ser confirmado antes de aceptarse por sucesivos acuerdos de las grandes potencias, que han de entretenerse ahora en discusiones sobre la aplicación estratégica de sus fuerzas respectivas para influir decisivamente en aquellos conflictos críticos que suponen otros tantos tumores contra la seguridad internacional y que el mundo conoce hoy con los nombres de Dardanelos, Tracia, Oriente Medio... El tiempo es a este respecto un factor esencial para considerar las perspectivas de paz mundiales. En él es forzoso confiar, pues sólo en él se tendrá la evidencia de que el entendimiento entre las grandes potencias es tan factible como se viene diciendo.

El equilibrio en las fuerzas de cada una de las grandes potencias es otro de los factores que más decisivamente pueden intervenir para decidir la estabilidad de la paz. De ahí que la carrera del rearme a que el mundo asiste un tanto inquieto merezca por parte de los Estados Mayores una atención particular, que hace pensar en la improbabilidad de que se llegue al término de ella tan pronto como sería de desear. La voluntad de paz, más arraigada en unos países que en otros, no será la garantía satisfactoria que devuelva la tranquilidad a las naciones. A ella debe ir sumada la fuerza que imponga el respeto a las normas internacionales resultantes de las Conferencias internacionales, y de ahí el sumo cuidado con que se atiende por las potencias occidentales a mantener en estado perfecto de preparación sus dispositivos de defensa.

No será antes de cinco años cuando se podrá opinar definitivamente con respecto de la paz futura. Transcurrido este plazo, habrá una perspectiva clara para prejuzgar de la estabilidad de una paz a la que hoy se consagran tantos comentarios, sin que ninguno de ellos, debido a persona autorizada, haya llevado a la convicción de las masas la seguridad de que la tercera guerra mundial, de que tanto se habla como algo irremediable, no es sino un peligro remoto que conviene ir descartando de las especulaciones para no enturbiar la buena marcha de las negociaciones internacionales. La Conferencia de París llega a su término en unas circunstancias que obligan a abstenerse en el comentario. Los comentaristas suizos, siguiendo la corriente general que se ha observado en las últimas semanas en los de otros países, no aventuran una opinión final con respecto de las posibilidades de éxito o fracaso en las negociaciones. Se limitan a subrayar la importancia del tiempo y los preparativos de las grandes potencias para el cumplimiento de las obligaciones que tienen asignadas por la Carta de las Naciones Unidas y emplazan a sus lectores para una fecha tan distante como la de cinco años, porque antes—alegan—no será posible determinar si la segunda guerra mundial ha acabado con la posibilidad de que estalle una tercera.

J. OLORIZ

EL REY LEOPOLDO TIENE fervientes partidarios

En Wilrigck, cerca de Amberes, se celebró un mitin monárquico que se vió concurridísimo. Un gran retrato del Rey Leopoldo—exilado ahora en Suiza—presidió el acto de sus fervientes partidarios, que piden su vuelta al Trono de Bélgica.

Atención británica a las elecciones francesas

Los pronosticadores británicos de la política francesa han visto confirmados en el referéndum del domingo todos los vaticinios que en torno a él se hicieron a fines de semana: la Constitución ha sido aprobada, como se suponía, pero por el escaso margen de votos favorables que la mayoría de los observadores había señalado como más probable; la victoria virtual de la política gaullista, también anticipada por los comentadores, se ha producido, y con ella se abren todas las posibilidades ya enumeradas antes de ahora por los medios políticos competentes: fortalecimiento de la solidaridad occidental frente a los manejos soviéticos para impedirla en beneficio de los planes rusos, cuyo éxito depende esencialmente de que las potencias europeas no dependientes del Kremlin no puedan entenderse entre sí para oponer a la política de la U. R. S. S. otra política tan coordinada como la que se practica por ella y sus satélites. Si alguna sorpresa puede señalarse entre la opinión británica después de conocidos los resultados del referéndum, es la que supone el que la influencia de Charles de Gaulle se haya manifestado mucho más decisivamente de lo que por lo general se había admitido; esto es, que las abstenciones—motivadas con seguridad por la propia abstención de De Gaulle, que en Epinal no se aventuró a recomendar abiertamente el voto en contrario al proyecto constitucional, porque ello hubiera equivalido a la perpetuación del régimen de interinidad contrario a sus propios planes — hayan rebasado los cálculos más optimistas de los que dieron por cierto el triunfo moral del general, después de haber visto cuán favorablemente la opinión francesa ha reaccionado frente a cada uno de sus discursos.

Para subrayar la importancia y la trascendencia que habrá de alcanzar el referéndum francés, que da a los partidos conservadores una superioridad manifiesta, con vistas a las elecciones de noviembre, pues a los ocho millones de votos del "no" habrá que sumar casi la totalidad de las abstenciones—el 30 por 100 del censo electoral—, bastaría con reproducir las cosas que se han dicho en la campaña preparatoria del referéndum por los adversarios políticos del creador de la Resistencia; fueron los comunistas los que también en aquella ocasión llevaron la voz cantante en la campaña de difamación de la política gaullista, secundados por los mismos socialistas, que han repetido, según se opina por los los comentaristas británicos, el mismo error que les llevó en las elecciones de junio próximo pasado a la pérdida de puestos en la segunda Asamblea Constituyente. Por unos y otros se ha repetido infatigablemente durante días y semanas que la conversión del referéndum en un plebiscito favorable a De Gaulle equivaldría a condenar a Francia a un régimen autocrático, cual el que propugna el programa político expuesto por el general en Bayeux, Barle-Duc y Epinal. A pesar de todo ello, la votación ha resultado netamente favorable al general, lo que hace suponer autorizadamente que no sólo el sistema de coalición de los tres partidos ha recibido su golpe mortal el domingo, sino que, individualmente, cada uno de los grupos mayoritarios hasta ahora ha conocido la derrota más decisiva que temían, pero que, probablemente, no esperaban en las grandes dimensiones que se ha producido.

No cabe ninguna duda — se dice, repitiendo los argumentos que ya se emplearon al predecir la victoria gaullista en el referéndum como el resultado más probable—que las palabras de Byrnes en las que condenó la política de aislamiento norteamericana y abrió excelentes perspectivas para un entendimiento de Francia con las potencias occidentales han resultado tener tanta influencia como la misma actitud de De Gaulle. Siendo esto así hay que contar con una evolución de la política exterior francesa—no se olvide que De Gaulle es, según sus adversarios políticos, el hombre que incluiría definitivamente a Francia en el ciclo de las potencias occidentales—, por la que el electorado galo se ha pronunciado ayer, anticipándose a lo que sin duda alguna decidirá en las urnas el próximo noviembre.

Hay que señalar, por último, al recoger las impresiones inglesas sobre el referéndum francés que la reacción de las esferas diplomáticas frente a sus resultados no podía ser más favorable. Ello porque a la vez que confirman las predicciones hechas últimamente, abren las puertas para una mejor comprensión entre las potencias occidentales, que materializará en la progresión de la política por cuya defensa De Gaulle se ha inclinado recientemente: la de afirmar la solidaridad occidental frente a los peligros que desde el Este se van acumulando contra la paz cuando apenas ha sido lograda, como consecuencia de una política obstruccionista de Moscú, que ha determinado tanto como las mismas palabras de Byrnes antes citadas, la novísima, pero no del todo inesperada actitud francesa frente a los problemas mundiales.

M. ROJAS

HOY 15 EN EL MUNDO

DESPUES DEL REFERENDUM

El Presidente de la República no será elegido hasta enero

León Blum ha descubierto en sus ratos perdidos—¡toda la vida!—la monocracia. Asegura que la encarna, muy a pesar suyo, el general De Gaulle. Monocracia es un sistema que difiere de la Monarquía sólo en que no es hereditaria y tiene un tinte democrático. Blum no puede negar, como los comunistas, los escrúpulos constitucionales, más que legalistas, del general, que le trató siempre, como se dice vulgarmente, con mucha consideración y respeto, pero encuentra cierta incompatibilidad de humor entre la democracia y la monocracia. Después de inventar la palabreja va a dedicarse León Blum, como los demás, a descubrir la identidad de las abstenciones electorales y, con un juego de porcentajes, cargarlas al vecino. Es a lo que hoy se dedican todos después del resultado sorprendente del referéndum. Es cierto que se ha votado—no votado—la Constitución, que ha salido con la quilla al aire, deslizándose con empujones formidables para flotar en un pantano.

En la madrugada del domingo confesaba monsieur Francisque Gay, alma del M. R. P. en pos del alma de De Gaulle, que la mayoría de un cincuenta y cuatro por ciento no era en realidad satisfactoria para el prestigio de la nueva Constitución y que el cuarenta y seis adverso le contrariaba mucho. "Es sin precedente en los anales de la democracia francesa—añadió—la abstención que se ha registrado. El sufragio universal—dijo con tristeza—ha mostrado claramente su desafecto al régimen y a los partidos." "¿A qué lo atribuye?", le preguntaron, y contestó: "La Asamblea Constituyente ha desilusionado al país." Recordaba la frase hoy célebre en Francia: "Jamás se ha visto una Asamblea tan mediocre."

¿Quién ha perdido votos? Sin vacilar, Jacques Duclos dice que es el M. R. P. Los socialistas, por lo visto, le tienen ya sin cuidado. M. Bidault, consternado, no quiso dar su opinión. Sería demasiado sincera, como de costubre. Otros de su partido echan cuentas, en virtud de las cuales el "no" se ha manifestado elocuentemente en aquellos distritos favorables el 5 de mayo al "no", entonces preconizado por el M. R. P., salvo en un solo departamento, el Tarn. Desertaron de las urnas la mayor parte de los electores del partido, movimiento o lo que sea de Mauricio Schumann, y es curioso observar el número reducido de votos que en muchas circunscripciones aportaron al "sí" socialcomunista. Daba la impresión que en elecciones municipales, por ejemplo, el M. R. P. hubiese sacado difícilmente un concejal. Si el comunismo ha perdido bastantes millares de votos de los lectores ocasionales interesados por una campaña particular o un derivativo sensacional de propaganda, es lo cierto que nadie puede quitarles sus cinco millones de sufragios. La mísera compañía de socialistas y M. R. P. explica la escasa diferencia con el "no". Pero también demuestra que solos, acorralados, serían vencidos. Sin el M. R. P., el partido comunista sería una minoría, nada más que una minoría, sin derecho a tanta influencia en el Gobierno como la que goza ahora y la que seguirá disfrutando.

Ha habido retraimiento, que, según los radicales, refleja el hondo malestar del país. Se escamoteó la campaña del referéndum, entrando instantáneamente en período electoral, sin dar tiempo a la propaganda adversa ni a la reflexión y estudio del cuerpo electoral. Esta vez no tuvo el M. R. P. la fortuna de un apoyo unánime de las fuerzas espirituales que de vez en cuando invoca. Mauricio Schumann, en una maniobra de última hora, se sirvió de un texto de la diócesis de Toulouse, pero las de Montauban, Versalles y Viviers opinaban de distinta manera, denunciando en el proyecto constitucional el ultraje a la familia, con el desdén al matrimonio y la ofensa a los padres, negándoles el derecho de escoger la educación de sus hijos. La actitud irreducible del general De Gaulle determinó gran parte de la abstención. Lo reconoce el corresponsal parisiense del laborista "Daily Herald", añadiendo la cifra de los abstencionistas a los votos contrarios al proyecto.

El malhadado estatuto de la Unión Francesa alarmó a las colonias, donde los franceses residentes en ellas votaron contra el proyecto. Véase Argelia, pues hasta Orán, que el 5 de mayo aprobó la Constitución de Pierre Cot, esta vez ha rechazado la de Coste-Floret y demás padres. En el Africa Ecuatorial el setenta y cinco por ciento de los votos fué contrario, y en la Occidental, el noventa. Indochina no votó, porque Francia aún no está restablecida ni en Hanoi ni en Saigón. En Madagascar, la misma hostilidad. ¿Pueden ver con buenos ojos la política de la metrópoli, sus concesiones a separatistas y comunistas? Cediendo a éstos se ha autorizado el regreso a Argelia del agitador Messali Hadj, responsable de las matanzas de franceses en 1945. En cuanto a Indochina, a despecho de su abstención forzosa, se promovieron nuevos disturbios por el empeño de intentar sin motivo una campaña electoral. El Viet-Nam no autoriza las demostraciones francesas y se opuso, interviniendo la fuerza armada y resultando muertos varios anamitas. Ho Chi Min, camino de Hanoi, va a encontrar el terreno abonado para responder a las exigencias de Fontainebleau.

El ministro de Hacienda cree que aprobando la Constitución está salvado el franco. Pero se da el caso que se ha hecho votar una Constitución con ánimo de revisarla. Es a lo que posiblemente se inclinará el Comité directivo del M. R. P., que se reúne hoy. La Unión Gaullista, cumplido su programa del referéndum, va a organizar una concentración revisionista y ya tiene un orador de talla, el célebre abogado Henri Torres, que regresa de los Estados Unidos anticomunista furioso. Se está creando también otro partido que se denominará Movimiento Democrático Revisionista. Nada tendría de particular que los socialistas solicitasen también la revisión y que los comunistas se dispongan a hacerla, según la fuerza numérica que obtengan en las elecciones generales del 10 de noviembre.

Se pidió al pueblo soberano la aprobación de una Constitución con el propósito premeditado de reformarla, y si el cuerpo electoral, en vez de una persona moral fuese una persona física, lo consideraría como una burla.

Veamos por último si ha acabado el régimen provisional en que vivía Francia, supremo argumento de los partidarios de la Constitución. En primer lugar quieren revisarla, apenas nacida. Los trámites serán los siguientes: La Constitución quedará promulgada cuarenta y ocho horas después de su publicación en el "Journal Officiel". El 10 de noviembre se elegirán los nuevos diputados (casi casi los mismos de ahora). El 24 se nombrarán los delegados de las colectividades locales que el 8 de diciembre han de designar los miembros del Consejo de la República, o sea la segunda Cámara, reuniéndose por primera vez el martes 24 de diciembre. Mientras tanto celebrará sesiones la Asamblea Nacional, elegida el 10 de noviembre. De suerte que el día 28 de noviembre se formará un nuevo Gobierno provisional hasta la elección del Presidente de la República, que no puede tener lugar más que en los primeros días de enero.

Hay, pues, interinidad legal para un rato, y puede ocurrir que se decida revisar la Constitución entre el 28 de noviembre y el 24 de diciembre, con nuevo referéndum, más elecciones. Francia sin nadie—y sin nada—a la cabeza.

Juan Pedro LUNA

Amenaza a ITALIA una huelga general

Las esferas romanas, evidentemente preocupadas por el creciente malestar interior, se han visto asaltadas por el temor de que una huelga general, con la que se amenaza al Gobierno, sea la próxima arma de que se valgan los comunistas para afirmar la confusión, rayana en un verdadero caos político, a fin de provocar la caída del Gabinete; el rumor de que las organizaciones obreras recurrirán, dentro de las próximas setenta y dos horas, a la paralización total de todos los servicios y de todas las industrias, ha corrido ayer por las esferas políticas, motivando entre ellas un asomo de pánico, que sólo a última hora pudo dominarse cuando los socialistas, por boca del mismo Pietro Nenni, desmintieron la especie de que estén dispuestos a apoyar este movimiento. Aun contando con la posibilidad de que se dé la orden de paro, es improbable que esta nueva tentativa de los comunistas para lograr la sumisión socialista alcance éxito, pues no será secundada por los socialistas, a menos que se produzca en el plazo señalado un grave desacuerdo entre los miembros del Gobierno. Y esto es lo menos probable por ahora, pues cuanto más grave es la situación más firme es la decisión de los partidos de la coalición gubernamental por no despertar de la responsabilidad que a todos se alcanza.

Giuseppe Romita, ministro del Interior en el primer Gabinete de Alcide de Gasperi y de Obras Públicas en el actual Gobierno, una de las figuras de más prestigio dentro del partido a que pertenece—el socialista—y uno de los dirigentes de más influencia entre la clase obrera, ha confirmado el acuerdo de su partido de no secundar el movimiento huelguístico, y con él el ministro de Trabajo, también socialista, ha tomado una serie de disposiciones para asegurar que el paro, si llega a producirse, no afecte a la totalidad de las actividades en el país; si esta maniobra fracasa, como han fracasado las anteriores, es probable que Togliatti trate de provocar la caída del Gobierno ordenando al ministro comunista de Asistencia Social que abandone su puesto; pero aun así, hay razones para dudar de que la coalición gubernamental es descomponga, tanto más cuanto que De Gasperi no planteará la cuestión de confianza en tanto le siga dando resultado la política de concesiones temporales hechas para resolver los conflictos de trabajo que hasta aquí ha tenido que ir resolviendo.

Sería impropio considerar, sin embargo, que esta política podrá continuarse indefinidamente, cuanto que a mayor abundamiento de las concesiones gubernamentales—que a veces han rozado las medidas peligrosas temidas por sus eventuales repercusiones en la inflación—más desproporcionadas vienen resultando las sucesivas exigencias de los trabajadores; pero cuando menos, según se indica por parte informada, con ella se podrá continuar hasta el invierno, cuando se verá si son reales las posibilidades de mejoramiento con que últimamente se viene sosteniendo la moral, es decir, que por ahora no se cuenta con la claudicación gubernamental y consiguientemente debe descartarse la idea de la crisis que últimamente se adueñó de los medios políticos, hasta el punto de que en ninguno de ellos se hubiera apostado por el actual Gobierno hace sólo unos días.

Hoy se ignora si ésta comprenderá la cesión de una base naval a los Estados Unidos, cuya petición ha sido desmentida por una autoridad militar norteamericana; las esferas romanas continúan sin mezclarse en estas especulaciones, y ello ha bastado para que se suponga que la petición, si se ha presentado, efectivamente, como anunciara días atrás. La Agencia italiana de información, proviene de altas esferas, con lo que la reserva observada por los círculos romanos estaría explicada. El mentís opuesto a la noticia de la Agencia Ansa no ha significado el término de los comentarios que con respecto de ella se han venido haciendo, pues se piensa que una vez que el Departamento de Estado tiene decidida una política mediterránea acreditada en la actitud norteamericana frente a los problemas de Trieste, Grecia y Turquía, entre otros, no sería sorprendente que Wáshington buscase con Italia un concierto semejante al que alcanzó durante la guerra con Portugal a propósito de las Azores, o el subsiguiente con Islandia para retener allí determinados puntos de apoyo para su política internacional después de terminada la guerra.

Junto con estos comentarios, son de destacar los que se hacen en torno al referéndum francés, cuyo resultado ha sorprendido gratamente en las esferas de Roma; en él se ve, ante todo, una rectificación de la postura francesa frente a los problemas mundiales pendientes, rectificación que podría suponer una mayor posibilidad de entendimiento entre Francia e Italia para el futuro si las elecciones generales próximas confirmaran la nueva tendencia política francesa que acaba de manifestarse en la votación del domingo. Incluso para la situación interior de Italia se concede una particular importancia al referéndum, cuanto que de él podrían derivarse repercusiones en el interior si De Gaulle, que personifica la política occidentalista que Italia abrazará en la primer oportunidad favorable, afirma su prestigio deshaciendo los errores internacionales que han cometido los tres principales partidos políticos desde que aceptaron la responsabilidad de reemplazar al Presidente en el Poder.

R. S. FUENTES

SGCB2021

Del día

15 de octubre

Muchas veces censuramos co[illegible]que a primera vi[illegible] más bien elogia[illegible] el fondo, la culpa [illegible] que muchos de los servicios públicos no funcionen con regularidad y a plena satisfacción de la gente no es más que la improvisación. No se estudian concienzudamente los proyectos antes de llevarlos a la práctica. Un ejemplo: existe un autobús que sigue un itinerario muy práctico, pues enlaza con el Retiro una barriada extrema. Pero este autobús muere en un descampado de la calle de Cea Bermúdez, solitaria y sin alumbrado, o alumbrado deficiente. El público—sobre todo las mujeres—teme bajar de los autobuses este invierno, de noche, en aquel paraje. Pues bien: todo quedaría resuelto con que los coches siguieran por Cea Bermúdez hasta la esquina de la calle de Vallehermoso, mucho más concurrida. Total, unos doscientos metros más de recorrido. Formulamos tan justa petición a la Compañía de Tranvías.

Andar para ver

LA PROVIDENCIA DE LOS TONTOS

LOS griegos, cuya religión tenía dioses para todos, no los tuvo para los que confían al azar su enriquecimiento. Pero hoy existe la Providencia de los tontos, que no es otra que la Lotería nacional; la Lotería nacional y sus émulos y sucedáneos. Entre éstos florece ahora magnífica la apuesta mutua de pronósticos de fútbol. Estamos pasando una época histórica de transición y están, unos, en quiebra, y otros, en equilibrio inestable, los valores morales.

El deporte está en manos de los tahúres. Se empezó con las carreras de caballos. Después se aprovechó la estupidez del galgo para instalar las casas de juego con pista que son los canódromos. Desde hace muchos años, en los grandes frontones el juego de la pelota vasca encubre el otro juego, que nada tiene de deportivo. Ahora le ha tocado el turno al fútbol.

A las gentes les empuja hacia el juego la pasión, la codicia o la necesidad. Los que van por pasión, gozan con las morbosas, intensas emociones. Los que van por codicia, pierden estúpidamente su dinero. A los que les impulsa la necesidad pierden por obligación, es decir, que se crean un gasto más y un gasto de tipo angustioso.

Si el amor al trabajo y el concepto del honor son los dos fundamentos de la vida del hombre honestamente normal, no cabe la menor duda de que el que la inteligencia no interviene para El más inmoral y en muchos casos en Juego es el más inmoral de los vicios, nada, el más estúpido.

El juego, como el más acusado exponente de la necedad humana que es, es mal totalitario que afecta por igual a todas las clases sociales. Yo he visto a un Rey nórdico entrar a jugar en el Casino de Montecarlo, bien ajeno a que los que sostenían los gastos de su corona no podían hacerlo jugando también, tenían que hacerlo trabajando. El Juego es el más dañino de los parásitos que tiene el trabajo, lo cual no es obstáculo para que goce en algunos países de favor y de la organización oficial. ¡Qué países!...

DON FULANO DE TAL

El Cuerpo de Intendencia celebra la festividad de su Patrona, Santa Teresa de Jesús

unción religiosa en el templo nacional

Con motivo de la festividad del día, Santa Teresa de Jesús, Patrona del Cuerpo de Intendencia Militar, y organizada por la Asociación de Señoras, se ha celebrado esta mañana en el templo nacional de Santa Teresa de Jesús una solemne función religiosa.

El templo, en su exterior, se hallaba adornado con banderas y reposteros. Frente a él rindieron honores a la llegada de las autoridades una compañía de Intendencia de la primera Agrupación, con bandera y banda del regimiento de Ingenieros, que fué revistada por el capitán general de la primera región, teniente general Muñoz Grandes, acompañado del general Reus.

La capilla del templo, presidida por la imagen de Santa Teresa, bajo un valioso manto de armiño, se encontraba profusamente adornada con flores, banderas nacionales y los atributos del Cuerpo de Intendencia.

En la ceremonia religiosa ofició el Padre provincial de la Orden Carmelita, reverendo Pedro Tomás de la Sagrada Familia. Durante la misa la capilla, dirigida por el maestro Ruiz, interpretó obras religiosas de Mayeheer, Perosi, Gorostidi y Ligonnet.

Asistieron al acto, además del capitán general, el subsecretario del Ejército, general Barrón; el director general de Aduanas, señor Alonso de Celada, y los generales La Huerta, Panadero, Martín Gamero, Aranguren, Gallego, Aymat, González Antonini, Romero Basart, Valero, García Pruneda, Luque, Cordón, Muñoz Delgado y otros y numerosos jefes y oficiales de los diversos Cuerpos y Armas.

La Asociación de Señoras estaba presidida por la señora del general Reus.

Terminada la función religiosa, las tropas que rindieron honores a la llegada de las autoridades desfilaron brillantemente.

Fiesta principal y procesión en Avila

AVILA, 15 (12,30 m.).—El Cabildo catedral celebra hoy su fiesta principal en honor de Santa Teresa de Jesús, Patrona de Avila. En la Catedral ofició de pontifical el prelado de la diócesis, asistido por capitulares del Cabildo catedralicio. La capilla mayor aparece totalmente cubierta de luces y flores, que adornan las imágenes de Santa Teresa y Santísima Virgen de la Caridad, a quien el pueblo llama la maestra de la Santa. Asistieron al pontifical los intendentes generales don Angel de Diego, del Ejército de Tierra; don Manuel de Diego, del ejército del Aire y el coronel intendente de Marina, en representación de la Intendencia de Marina. (Cifra.)

Aspecto que presentaba esta mañana la plaza del Dos de Mayo con motivo del paso de las Flechas Azules a la Sección Femenina. (Foto Verdugo.)

La primera señorita española que presta servicio en las líneas aéreas

Esta es la señorita Mary José D. Ugarte, la primera mujer española que presta servicio en el Cuerpo de Señoritas Auxiliares de Información a bordo en los aviones de las Lías Aéreas Españolas. En la foto, la señorita Ugarte posa con uno de los últimos aparatos "Douglas" adquiridos para las rutas españolas (Foto Cifra.)

EXPOSICION NACIONAL
de Educación y Descanso
¡PRODUCTOR!
presenta tus obras en Arrieta, 8

USTED LO HA VISTO

Chocan dos taxis

Don Gerardo Martín, que habita en avenida José Antonio, 25, nos telefonea que

Cuando desembocaba de la plaza Mayor, por la calle de Gerona, un automóvil del servicio público chocó con otro coche, y en el accidente, además de los desperfectos en los carruajes, hubo que lamentar el que fuese arrollada una joven, que sufrió heridas en las piernas y en las manos.

Varias personas atropelladas

Don Félix Fernández, que vive en Cuartel de Simancas, 4, Puente de Vallecas, escribe:

En la tarde de ayer, en la calle de Alcalá, cerca de la Gran Vía, fueron atropelladas varias personas por el coche de la matrícula M. 66066, cuyo propietario es médico. Entre las personas atropelladas figura un niño. Fueron conducidos a la Casa de Socorro en un taxi.

Se fijará el precio del pescado

Recibimos la siguiente nota:

"Esta Alcaldía-Presidencia se ve en la precisión de rectificar informaciones erróneas aparecidas en la Prensa relacionadas con materia de Abastecimiento, que no reflejan exactamente la actuación del Ayuntamiento en virtud de las funciones que le han sido delegadas por la Comisaría General de Abastecimientos y Transportes, de acuerdo con el decreto de 30 de agosto último.

Interesa hacer constar, en primer lugar, que se han constituído Juntas Reguladoras de los diferentes artículos que comprende dicha delegación, en las que están representadas las varias ramas de la industria del artículo en que entienden y que tienen únicamente carácter informativo, reduciéndose su misión a estudiar con el detenimiento necesario los problemas que se relacionan con cada artículo y a elevar sus propuestas a la Alcaldía, que las formulará a la Superioridad si a ella correspondiese la resolución de las mismas.

Habiendo aparecido en la Prensa de estos últimos días informaciones relacionadas con el abastecimiento de pescado, que no reflejan exactamente la propuesta de la Junta correspondiente, en cuanto a dicho artículo se refiere, se hace constar que dicha propuesta, formulada por aquélla como consecuencia de sus reuniones, es la siguiente:

Primera. Que se vigile la industrialización de la merluza mientras subsistan las circunstancias de escasez actual.

Segunda. Que a las provincias suministradoras de pscado a Madrid se agregue la de Guipúzcoa.

Tercera. Que se amplíen las especies de pescado que actualmente se cotizan en régimen de libertad a otras varias, bien entendido que esa libertad no quiere decir en modo alguno que la venta del pescado al público no haya de estar sujeta a precio, sino que, al igual que en la ac- y verduras, se fijarán, en cuanto a pescados, los precios convenientes, con arreglo a las fluctuaciones de los mercados abastecedores y dentro de límites prudenciales.

Y, por último, esta Alcaldía-Presidencia, que siente de una manera absesionante la preocupación del abastecimiento de Madrid, hace saber que todos los acuerdos en firme que se adopten sobre esta materia serán dados a conocer al vecindario mediante notas directas de esta Alcaldía, a través de la Prensa diaria, evitando así confusiones y equivocadas interpretaciones."

LOS QUESOS, a disposición de la Delegación de Abastecimientos

"Terminado el plazo concedido para la liquidación de existencias de quesos de leche de vaca o mezcla que hubiese en el mercado, se hace público para general conocimiento de los industriales interesados que todas las existencias en poder de los mismos en el día de hoy deben quedar a disposición de la Delegación Provincial de Abastecimientos, la cual anunciará oportunamente forma de su distribución y venta; considerándose la libre disposición de los mismos como falta grave, que originaría el oportuno expediente de sanción.

También a partir de mañana, día 16 de los corrientes, entrarán en vigor los precios señalados para los quesos de leche de oveja y cabra en la orden del Ministerio de Agricultura de 3-8-1946 ("B. O. del E." 220, del día 8), debiendo quedar también las existencias que posean estos industriales a disposición de esta Delegación Provincial, la cual anunciará oportunamente la forma de su distribución y venta.

Los industriales mayoristas y detallistas de esta capital y provincia que posean existencias de cualquiera de las clases de quesos indicados deberán presentar en esta Delegación Provincial (calle de San Bernardo, número 21), en el plazo de veinticuatro horas, declaración jurada de las existencias citadas."

Colaboración del recluso

¿ESTO ES PRISION?

Periódicamente, cuando otros temas agitados en el exterior contra la España de Franco son fácilmente desvirtuados, apelan los "tozudos" de la campaña difamatoria a "la crueldad" de nuestro régimen penitenciario. Es lo más socorrido. Pero aquí tenemos el semanario "Redención" del día 5 del actual, donde precisamente un recluso habla de dicho régimen, y reproducimos su trabajo como una prueba más, evidente y fehaciente, de las "verdades" que por ahí se esgrimen al hablar de la España de hoy:

"La pregunta que me dirijo yo se la deben hacer a sí mismo cada uno de los detractores retribuídos, que desde las más o menos "desinteresadas" columnas de ciertos periódicos extranjeros se han empeñado en presentar ante el mundo el régimen penitenciario español como algo monstruoso o inhumano, algo así como una nueva "leyenda negra" de cárceles inhabitables y presos cargados de cadenas y de miseria.

Uno de estos presos es quien escribe las presentes líneas, y lo hace movido por un espontáneo impulso, nacido de su agradecimiento a las consideraciones y trato cristiano que con nosotros, los reclusos españoles, observan los funcionarios que nos custodian.

¿Acaso no han llegado a esos que tanto se "preocupan" de los presos de España las declaraciones que Mr. Sutherland hizo recientemente a la Prensa? "Jamás—dijo—podemos presenciar en Inglaterra la visita en la prisión provincial de los hijos y familiares de los reclusos como he tenido la ocasión de comprobar aquí. El estado sanitario de las cárceles de España es asombroso."

Si no basta que lo diga un laborista, un demócrata inglés, es un recluso, un preso español, el que lo repite y amplía por medio de nuestro semanario "Redención". ¿En qué país—que no sea nuestra querida España—existe un periódico por y para los reclusos y sus familiares? ¿En qué nación del mundo si no es España se dan leyes tan generosas que han concedido la libertad a penados de treinta años que sólo llevaban recluídos cinco? Es exclusivamente en este privilegiado y tan envidiado rincón del planeta, en España, donde existe un régimen con un profundo sentido cristiano netamente católico, que impregna a todas sus leyes, especialmente las penitenciarias, de un elevado espíritu de caridad y de amor, basándose siempre en la doctrina del Divino Redentor del mundo.

Es en nuestra indómita y altiva Patria donde se establece un sistema penitenciario, único en el mundo entero, que hace que sea estudiado para su aplicación en otros países del Extranjero. Me refiero a la obra de Redención de Penas por el Trabajo, de quien no voy a hablar yo cuando lo han hecho plumas autorizadas, que han expuesto la grandeza de esta modalidad penitenciaria.

Es dentro de este régimen penitenciario, que tanta preocupación crea a los que se llaman "paladines de nuestra libertad", donde el preso español aprende un oficio, trabaja con el mismo reglamento social que cualquier obrero libre, percibe un jornal en metálico, se le abre cartilla de ahorro y a su familia se le abona la asignación que en concepto de subsidio familiar le corresponde igual que los productores que trabajan en libertad.

Otra prueba más de lo que es el sistema penitenciario instituído por Franco son las palabras que el director general de Prisiones pronunció el día de la Merced en Ocaña ante la población reclusa. Me refiero al deseo que tiene el Gobierno de liquidar definitivamente el problema penitenciario que creó la pasada guerra civil. Somos muy pocos los reclusos que aún quedamos en prisión, pero si nuestra conducta es buena será lo suficiente para que las puertas de la prisión se nos abran para siempre.

¿Se conoce algún caso en el mundo donde a hombres conmutados de la pena más grave se les ponga como condición para alcanzar la libertad que observen buena conducta en la prisión. En España, la católica España, y es Franco, el de los sentimientos cristianos y generosos, quienes sólo pueden hacer esta gracia. Es la flexibilidad de las leyes, que ofrecen las máximas concesiones a cambio de la mínima condición: obediencia y disciplina en la prisión.

Después de conocer a Franco a través de su magnanimidad, que nos vengan diciendo a los reclusos españoles que el sistema penitenciario español es inhumano y cruel. A quienes así hablan y escriben desde el Extranjero les contesta un preso español: "¿Quién mejor y más autorizados que nosotros, los presos españoles, para hablar y escribir del sistema penitenciario español?"

Estamos orgullosos de vivir con Franco y alabamos su régimen penitenciario, pues no ignoramos que dentro de las prisiones españolas gozamos de un trato excelente, cosa que jamás conocieron los presos que gimen en las cárceles del otro lado del Danubio, a quienes no les es permitido dar su opinión libre, como lo hacemos los presos españoles, sin coacción y de forma voluntaria.—**José Díaz Teresa**, Prisión Central de Alcalá de Henares."

PAZ

Juanita Tierno López

El día 17 se cumple el tercer aniversario del fallecimiento de la señorita Juanita Tierno López.

Con tal motivo reiteramos a sus padres y hermanos, entre ellos nuestro entrañable compañero don Epifanio Tierno, la expresión de nuestro profundo sentimiento.

En la parroquia del Corpus Christi (calle Víctor Pradera) serán aplicadas por su alma las misas que se celebren el jueves, día 17, a las nueve y media y diez de la mañana.

Banco de España

MADRID

Extraviados resguardos de depósito núms. A. 8.325. A. 370.659 y A. 119.557, de 9.500, 40.500 y 40.000 pesetas nominales, en Cédulas Banco Hipotecario 4 por 100, Amortizable 4 por 100 octubre 1942 y Amortizable 5 por 100 1927, s/i, a favor de don Antonio García Noblejas y Quevedo los dos primeros y de don Antonio García Noblejas y Quevedo y Francisca García Ladrón de Guevara, indistintamente, el último, y un extracto de inscripción, fecha 18 de septiembre de 1935, de TRECE acciones números 138.846 a 858, a favor del señor don Antonio García Noblejas y Quevedo, se expedirán duplicados, según determinan los artículos 4.° y 41 del reglamento de este Banco, salvo reclamación de tercero notificada al Establecimiento dentro del plazo de un mes, quedando éste exento de toda responsabilidad.

Madrid, 16 de septiembre de 1946.—El vicesecretario general, Emilio Méndez.

pedro rodríguez

retrasa la presentación de su colección de otoño-invierno, a causa de la restricción de flúido, hasta mañana, día 16, a las cuatro y media de la tarde.
(Sólo por invitación)

MADRID: ALCALA, 54. TELF. 19440
BARCELONA - SAN SEBASTIAN

CALEFACTORES

Empresa importante precisa jefe montaje y jefes equipo primera. Reserva absoluta colocados. Escribid, indicando aspiraciones y referencias, al núm. 1.014. Agencia "DARDO", José Antonio, 16. (4.479).

INGENIEROS AERONAUTICOS

Academia Villanueva. Preciados, 33. Teléf. 24470.

Director: DON MAXIMO VILLANUEVA JIMENEZ

Teniente coronel ingeniero aeronáutico. Ex profesor de la Academia del Cuerpo.

Resultados de la convocatoria de 1946 (junio y septiembre):

Primer grupo.—Aprobaron 55.

Preparados por esta Academia: los señores Quesada Rodríguez, Roa de la Torre de Trassierra, Regás Llibre, Rodríguez González, Domeco de Pablo, Bar Lago, López Moreno, Valero Alvarez, Gómez Martínez, Abella Gurrea, Molera Mayo, Trujillano Herranz, López de Ontiveros, Trós de Ilarduya y Alberti, Mir Vanrell, Sendagorta Arámburu, López Riesco, Ten Angel Hereu Paret, Lallemand Abella, Serna Ausín, Pesudo Gimeno, Pérez Santos, Cachinero Reina, Martínez Rebollo, Bennasar Gili, Revilla Fernández, Beltrá Abad, Pastor López-Andújar, Vidal Villalonga, Esteban Fernández, Sanz González, Lázaro Verdier, De la Torre García Mauriño, García Navarro. Total, 35.

Segundo grupo.—Aprobaron 25.

Preparados por esta Academia: los señores Alonso Guillén, Jalón Corominas, García de Castro Márquez, Rodríguez González, Lacalle Sousa, García de Castro Andrieu, López-Escobar Alvarez-Ossorio, García Moreno, Cudós Sambiancat, Trujillano Herranz, García Salas, Pueyo Panduro, Gómez Martínez, Rodríguez Fernández-Carvajal. Total, 14.

Tercer grupo.—Aprobaron 20.

Preparados por esta Academia: los señores Warleta Carrillo, Ortiz de Zárate González Echevarri, Bautista Aranda, Albors Llardent, Ramírez de la Guardia, Arana Ceballos, Alonso Guillén, Angulo Barquín, Ortega de Guillerna, Morales Florán-Velaz de Medrano, Palacios Parlange. Total, 11.

Cuarto grupo.—Aprobaron 24.

Preparados por esta Academia: los señores Egea Camarero, Bautista Aranda, Ortega de Guillerna, García de Castro Andrieu, Palacios Parlange, Angulo Barquín, De la Torre Cursach, Jalón Corominas, Azcárraga Trenor, García de Castro Márquez, López-Escobar Alvarez-Ossorio, Rodríguez González. Total, 12.

Alumnos ingresados: 21.

Preparados por esta Academia: los señores Egea Camarero, Warleta Carrillo, Bautista Aranda, Albors Llardent, Ortiz de Zárate González Echevarri, Arana Ceballos, Angulo Barquín, Ortega de Guillerna, Morales Florán-Velaz de Medrano, Palacios, Parlange. Total, 10.

Matrícula limitada. Secretaría, siete a nueve.

Primera Asamblea de Hermandades Sindicales

Hoy estudió la ponencia "FRUTOS Y PRODUCTOS HORTICOLAS"

Presidió la sesión el Delegado Nacional de Sindicatos

Con extraordinario entusiasmo —y la —vulgaridad de la frase encierra en este caso una profunda verdad—comenzó sus tareas la I Asamblea. Hay ya un detalle que nos permite discernir sobre el interés que entre los labradores y ganaderos han despertado estas deliberaciones. Cuando redactamos estas líneas va a comenzar la jornada de hoy, sobremanera sugestiva; se discutirán las ponencias sobre Frutos y productos hortícolas, Producción vitivinícola y Seguros libres. Por las declaraciones que formuló el señor García Güeto, representante de los técnicos de Sindicatos en las Cortes, al agro le interesa de manera especial la producción. No más tarde que ayer, el jefe del Servicio Nacional de Hermandades, camarada Aparicio, insistía también en el mismo punto de vista. Producir más y mejor es la orden que reciben los labradores españoles. La atosigante carestía de la vida es debida, en apreciable proporción, a la escasez que limita la oferta y la demanda. Sólo de la esplendidez de nuestros campos puede salir el abastecimiento de nuestras ciudades.

La producción es lo más interesante para el campo

El señor García Güeto, que hoy defendió la ponencia sobre producción de cereales, ha hecho las siguientes manifestaciones:

—¿Abarcará la ponencia todos los problemas cerealistas? —le hemos preguntado.

—Desde luego, no. El poco tiempo de que hemos dispuesto para confeccionar la ponencia no nos ha permitido poder estudiar y relacionar entre sí los múltiples factores que intervienen en la producción de cereales.

—¿Cuál es el principal de estos problemas en el agro español?

—El de la producción. Para llegar a solucionarlo creo que disponemos de medios naturales suficientes, pero que habría que coordinar de una manera eficaz. Con ello podríamos conseguir el máximo rendimiento que permiten nuestras posibilidades.

—¿Y sólo con los medios naturales se conseguiría este rendimiento máximo?

—No; necesitamos de medios técnicos; andamos muy escasos de ganado de labor, por lo que no podemos realizar faenas que antes hacíamos holgadamente. Por otra parte, creo imprescindible la mecanización de la agricultura, para obtener el mayor rendimiento de la tierra. Además no hay que decir que la falta de abonos es también un factor que influye grandemente en la menor producción de los terrenos de cultivo.

—¿Y colaboraría en esta obra nacional de una manera desinteresada?

—En parte sí, pero el que trabaja debe obtener una recompensa adecuada a sus esfuerzos.

Nuestra política, de momento, debe encauzarse en el sentido de que los labradores se compenetren y comprendan que han de rendir el esfuerzo que precisa el agro español para aliviar la situación en que se encuentra la economía agrícola, que al fin es la suya. Pero para esto los precios de los productos del campo han de estar basados en los costes que ocasiona el cultivo de la tierra de menor rendimiento, única forma de conseguir que cada superficie se emplee en los cultivos que den mejores resultados.

Estos son, en resumen, los puntos que tocamos en nuestra ponencia, que hoy presentamos a la atención y al estudio de la I Asamblea del Campo.

La sesión de esta mañana

A las diez de la mañana comenzaron a reunirse en el cine Alcalá los representantes de las Hermandades españolas de Labradores y Ganaderos, para reanudar las tareas ordinarias de la I Asamblea Nacional.

Ocupó la presidencia el Delegado Nacional de Sindicatos, camarada Sanz Orrio, con el jefe del Servicio Nacional de Hermandades, camarada Aparicio, y el resto de las jerarquías que componen la Mesa de la Asamblea.

Se estudió la Ponencia V, "Frutos y Productos Hortícolas", desarrollando la exposición de la misma el jefe del Sindicato Nacional de Frutos. En un amplio estudio analizó los problemas que afectan a este sector de la actividad agrícola. Dividió el trabajo según las características de cada cultivo. La importancia que para la economía, principalmente de exportación, representan los agrios fué objeto de acertadas consideraciones. Lo relacionado con la producción y consumo de patata despertó el mayor interés de los asambleístas, siendo numerosísimas las intervenciones de los representantes de provincias. Se propugnó la simplificación de trámites y reducción del precio de consumo y una mayor intervención de los agricultores en el comercio de este artículo básico en la alimentación nacional.

Dada la amplitud y variedad de este asunto, que incluye el plátano de Canarias, la producción de tomate de dicha región y de las zonas de Levante; la almendra y avellana de Tarragona, el albaricoque de Murcia, la manzana, pera, etc., del Norte y Aragón; el sinfín de hortalizas, alguna de tanto interés, por su carácter especialísimo, como la fresa, fueron seguidas las intervenciones y conclusiones formuladas con una atención que no decayó ni un solo momento.

Entre otras provincias, tomaron parte en la discusión las de Palencia, Ciudad Real, Burgos, Teruel, Albacete, Logroño, Tarragona, Murcia, Alicante, Almería, Tenerife y Toledo.

Las conclusiones, clasificadas en grupo, han recogido la petición de primeras materias para los envases de exportación de productos, ampliación de créditos a los naranjeros, perjudicados por la sequía; suministro de abonos y anticroptogámicos, supresión de los organismos que intervienen en el comercio de la patata, declarando su libertad de circulación; intervención de las Hermandades en los planes de exportación, combinación de los sistemas cooperativos, para un mayor beneficio del productor en la venta de sus artículos.

A las dos de la tarde terminó la sesión de la mañana, para reanudar las tareas a las cuatro y media de la tarde. En dicha sesión serán debatidos los temas de tan apasionante actualidad, como los relativos a la producción de la vid, y posiblemente los del olivo.

Más de diez millones y medio a BILBAO

BILBAO, 15 (12, 30 m.).—Diez millones seiscientas cincuenta mil pesetas, aparte aproximaciones y centenas, han correspondido a Bilbao en el sorteo de lotería nacional de la Cruz Roja, hoy celebrado.

En la Administración número 6, situada en Arenal, 1, en pleno bulevar, se expendieron los billetes de los premios primero, segundo y cuarto, y en la Administración número 7, otro premio de 30.000 pesetas, o sea un sexto.

El administrador de la Expendeduría número 6, don Pedro Azcarreta, que la regenta desde hace más de treinta años, nos manifestó que los billetes de los tres premios los había recibido con carácter libre, repartiendo el primero, al parecer, por fracciones, en la semana anterior, y el segundo y cuarto, hace unos quince días, en la misma forma. Asimismo ha vendido las centenas del primero y segundo.

A nuestras preguntas añadió que en lo que va de año, y a partir del 2 de enero, que vendió el primero y tercero, ha repartido doce premios mayores, y en el sorteo de Navidad del año 30, el premio gordo, agraciado con quince millones de pesetas.

De momento desconocía quiénes pudieran ser los poseedores de aquellos billetes, pues hasta mediodía no se presentó en la Administración persona alguna que manifestara serlo. (Mencheta.)

En vez de un cangrejo pesca una botella con enigmático mensaje

LA CORUÑA, 15 (2,20 t.).—Un muchacho que se dedicaba a la pesca de crustáceos, en la playa de la Frouxeira, cerca del Ferrol del Caudillo, ha encontrado flotando sobre las olas una botella herméticamente cerrada. Al romperla comprobó que había dentro una cartulina escrita en varios idiomas que no comprendía. El pescador entregó el enigmático mensaje al empleado del Consejo Ordenador de Construcciones Navales Militares don Manuel Bermúdez, el cual reconoció que en el pliego había escritos en seis idiomas diferentes, entre los cuales figuraba el inglés.

Cada texto decía: "Si alguien tiene la suerte de encontrar esta botella con la ayuda de Dios, le ruego dé detalles de este hallazgo a la siguiente dirección: Jac Huisman, prof., Hochstraat, 27, Hilversum, Holland". El citado empleado escribió a la dirección indicada, sin esperanzas de obtener respuesta; pero hace unos días recibió la siguiente carta, escrita en inglés: "Querido señor: Gané una apuesta con unos amigos: Recibí con la mayor alegría su carta, por la que veo ha llegado a sus manos la botella que eché en pleno Atlántico, desde el gran navío "Boissevain", de la que le doy noticias, así como de mí mismo. Soy holandés, y como joven patriota he tenido que hacer toda clase de trabajos. Navegué en ese buque en un viaje desde Amsterdam hasta nuestras islas. No soy marino, pero habiendo en Amsterdam una gran huelga de marineros, los navieros tomaron a muchos estudiantes para sus servicios y así tuve la oportunidad de viajar. Lancé la botella con la cartulina escrita y bien taponada en la tarde del 7 de julio de 1946, encontrándonos a 47 grados latitud N. y 7 grados longitud Oeste. Escribí lo que usted halló en la playa de Valdomiño. Aunque lo hice en cinco idiomas nunca creí que había de tener noticias, y mis compañeros se mofaron de mí. Pero ahora comprendo que es posible conseguir correspondencia por medio de lo que yo llamo "correo de botellas". Le agradeceré que usted vuelva a escribirme y que me hable de España, país que tengo grandes deseos de visitar. Puede hacerlo en inglés, francés, alemán, holandés, frisón, malayo, latín, griego y esperanto. Muy agardecido, Jac Huisman."—Firmado y rubricado.

Ayuntamiento de Madrid

SECRETARIA

El día 22 del actual, a las doce, se celebrará en esta primera Casa Consistorial la subasta de enajenación del solar de propiedad municipal situado en la calle de Martín de Vargas c/v a la de Moratines. Precio tipo: 20.787,03 pesetas.

Los pliegos de condiciones y demás antecedentes pueden examinarse todos los días laborables, de diez a una, en el Negociado de Subastas de esta Secretaría, presentándose las proposiciones, en la forma que determina el artículo 15 del reglamento de 2 de junio de 1924, en dicho Negociado y en las Tenencias de Alcaldía del Congreso y Hospital.

Madrid, 14 de octubre de 1946. El secretario, M. Berdejo.

VIEJO PRODUCTOR, CONDECORADO

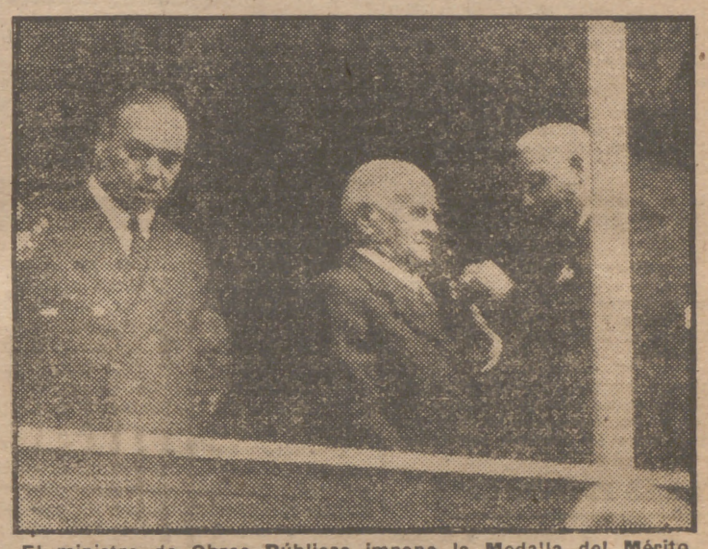

El ministro de Obras Públicas impone la Medalla del Mérito al Trabajo al más viejo productor de la Compañía de Ferrocarriles Vasco-Asturiana, don Francisco Arechaga, en Oviedo. (Foto Cifra.)

La Misión argentina, en Sevilla

El general López visitó el Alcázar

SEVILLA, 15 (2,45 t.).—A la una de la tarde aterrizó en el aeródromo de Tablada el trimotor Junkers en el cual viajaban el ilustre general, embajador extraordinario de la Argentina, don Estanislao López; su distinguida esposa y miembros de la Misión de dicho país. A la llegada del aparato rindió honores una compañía de Aviación con bandera y banda. Esperaban su llegada en el aeródromo el capitán general, gobernador civil, alcalde, presidente de la Diputación, cónsul de la Argentina en Sevilla y otras personalidades. Descendió en primer término el general López, quien fué abrazado efusivamente por el capitán general, cambiando frases muy afectuosas. La primera autoridad militar de la región hizo las presentaciones de rigor de las restantes autoridades y miembros de la Misión. Después de revistar las fuerzas, el general López presenció el desfile de la compañía, siendo acompañado a la tribuna levantada al efecto por las autoridades civiles y militares. Acto seguido, en el coche del capitán general, los miembros de la Misión argentina se trasladaron al hotel Andalucía, donde se hospedarán durante su estancia en esta capital. Tras un breve descanso en el hotel el general López y acompañantes, con las autoridades, marcharon al Alcázar, cuyas dependencias y jardines recorrieron detenidamente. (Mencheta.)

Prórroga de los trenes rápidos diurnos a Asturias, Santander y Barcelona

Recibimos la siguiente nota de la Renfe:

"El tren rápido de Madrid a Santander y Gijón anunciado hasta el día 14 del actual continuará circulando los lunes, miércoles y viernes, hasta nuevo aviso, así como el ómnibus de Villabona a San Juan que enlaza con el anterior.

El rápido de regreso a Madrid y el ómnibus de sentido inverso anunciados hasta el 15 de los corrientes continuarán, por tanto, circulando los martes, jueves y sábados, hasta nuevo aviso.

También el rápido diurno de Madrid a Barcelona puesto en circulación hasta el día 19 del actual continuará prestando servicio hasta nuevo aviso los martes, jueves y sábados, y por consiguiente, el de sentido inverso los lunes, miércoles y viernes.

Como consecuencia de la prórroga de circulación de los rápidos de Madrid a Barcelona y regreso no circulará el automotor anunciado para substituirlos en aquel caso".

Nueva reglamentación para el personal de ferrocarriles de vía estrecha

Más de cuarenta mil trabajadores quedan beneficiados económicamente

(Viene de primera página.)

tes del 31 de diciembre del año en curso; claro es que ello no se opone, como en las citadas ordenanzas se determina, a que las Compañías que tengan recursos económicos suficientes puedan implantar inmediatamente la reglamentación.

Para el personal dependiente de estas Compañías constituye notable avance el régimen que en la reglamentación se establece en materia de jornada, descansos, licencias, enfermedades, etc., ya que en cuanto a todos estos extremos se ha procurado hacer extensivos a los mismos los beneficios de que ya disfrutan los demás agentes ferroviarios españoles.

Materia de singular importancia es también la que concierne al régimen de derechos pasivos, y en este punto se ha respetado el sistema existente en bastantes Compañías, con tal de que se reconozcan a favor de los agentes ciertos derechos mínimos sobre jubilaciones y pensiones de viudedad y orfandad. En cuanto a las Compañías que hasta la fecha carecían de instituciones de previsión, se dan normas en este reglamento para constituir los correspondientes Montépíos, resolviéndose también la situación de aquellos ferroviarios que por razón de edad no puedan afiliarse a las instituciones que se crean.

Finalmente, entre otros muchos extremos que no es posible detallar, so pena de hacer esta nota interminable, son muy interesantes los que se refieren a las normas sobre publicación de escalafones, reclamaciones en caso de clasificación defectuosa, con intervención de representantes del Sindicato Nacional de Transportes, etc., precisándose asimismo como regla de carácter transitorio el sistema a que han de acogerse los agentes de servicios de transportes por carretera complementarios del ferrocarril, entre tanto no se dicte la proyectada reglamentación de trabajo en los transportes por carretera.

Inauguración de un grupo escolar

El gobernador civil, don Carlos Ruiz, ha inaugurado en el vecino pueblo de Corpa un hermoso grupo escolar, construído de nueva planta y costeado íntegramente por la Jefatura Provincial del Movimiento.

GRAN CONCURSO DE REGALOS

BOLETO NUMERO 6

Organizado por el diario **PUEBLO** y Establecimientos **KRAMLEY**, con domicilio en **Montera, 30. Madrid.**

Este concurso va combinado con el sorteo de la Lotería Nacional correspondiente al día 15 de noviembre de 1946.

Don .....

con domicilio en .....

GRAN CONCURSO DE REGALOS

PUEBLO, en colaboración con "Kramley", importante establecimiento de Peletería, Sastrería, Confecciones, Camisería y Confecciones para deportes, sito en Montera, 30, Madrid (próximo a ser inaugurado), ofrece a sus lectores de toda España los siguientes regalos:

Un magnífico abrigo de pieles "Mouton Doré".
Una estupenda trinchera con forro escocés.
Seis finísimos pares de medias.

BASES DEL CONCURSO

1.ª Para tener opción a estos regalos será preciso coleccionar los cupones que publicará PUEBLO diariamente

2.ª Dichos cupones irán numerados del 1 al 24, y se dividirán en tres series, del 1 al 8, 9 al 16 y del 17 al 24.

3.ª Contra la presentación de una serie completa de cupones de cualquiera de las tres citadas (ocho números) en la Administración de PUEBLO o en "Kramley", Montera, 30, se entregará un número con opción a premio, en combinación con el sorteo de la Lotería Nacional, que se celebrará en Madrid el día 15 de noviembre de 1946.

4.ª PUEBLO ofrece a sus lectores de toda España, que tomen parte en este Concurso, los siguientes premios, donados por "Kramley", Montera, 30, Madrid.

1.º Un magnífico abrigo de pieles "Mouton Doré".
2.º Una estupenda trinchera con forro escocés.
3.º Seis finísimos pares de medias.

5.ª Estos premios serán otorgados a los poseedores de los números que coincidan con los tres primeros premios del sorteo mencionado en la base tercera.

6.ª Los premios no podrán declararse desiertos, y si alguno de ellos lo fuese será otorgado en combinación con el sorteo del día 25 de noviembre de 1946 y en la misma forma, es decir, que si, por ejemplo, hubiese quedado desierto el segundo premio, éste se concederá al poseedor del número igual al que resulte premiado en segundo lugar en el sorteo del citado día 25.

7.ª Los clientes que efectúen sus compras en "Kramley", Montera, 30, Madrid, durante la vigencia de este Concurso, tendrán derecho a recibir un número para el citado sorteo.

8.ª Todo concursante puede presentar tantas series como desee, recibiendo un número por cada serie.

9.ª La recepción de las series para su canjeo finalizará el día 10 de noviembre de 1946, a las veinticuatro horas.

Ayer LUNES

EN LA CIUDAD

Se encuentra en Madrid el escritor, poeta e hispanófilo Arthur Coles, director de una de las revistas más importantes de Londres. Es autor, entre otros varios libros, de una obra dedicada a España: "La España eterna". Cole prepara un nuevo libro sobre nuestro país y a ello obedece su viaje actual.

Se inauguró el curso de conferencias de la Escuela de Educación (F. A. E.) con una admirable disertación del Padre Herrera.

En el domicilio de la señora viuda de Chicote, presidenta de la Sociedad Protectora de Animales y Plantas, se ha celebrado con gran brillantez el día 12 la entrega del premio que anualmente viene concediendo al escritor que más se ha destacado en defensa de los animales y plantas, habiendo sido agraciado el ilustre escritor don Emilio Carrere.

CUPON DE CIEGOS.—El premio del cupón de ciegos correspondiente al día 14 es el 140, resultando también premiados todos los números que acaben en 40.

EN LAS PROVINCIAS

El ministro de Industria y Comercio visitó las centrales térmicas de Balmañá, durante su estancia en Zaragoza. (Cifra.)

El ministro de Justicia fué obsequiado por el Consejo de Administración de la emisora Radio Zaragoza, a su paso por la capital aragonesa. (Cifra.)

La Misión argentina que, presidida por el general Estanislao López, se encuentra en España, visitó el santuario de la Virgen del Valle, acompañada del alcalde de Toledo. (Cifra.)

Emprendió el regreso a Madrid, procedente de Zaragoza, el presidente de las Cortes, don Esteban Bilbao. (Cifra.)

De San Sebastián comunican que se produjo un incendio en una casa de la avenida de España, ocasionado por haberse recalentado la madera que recubre el cable del ascensor. En dicho edificio están instaladas las oficinas de los teléfonos, cuyos funcionarios fueron los primeros en darse cuenta del siniestro y avisaron sin pérdida de tiempo al Servicio de Bomberos, quienes acudieron inmediatamente y extinguieron el incendio. Durante el siniestro se ha producido el caso curioso de tener que abandonar los inquilinos del inmueble por la parte alta, cruzando a las azoteas de las casas colindantes, ya que el fuego comenzó por la parte baja de la casa. Se ignora la cifra exacta de las pérdidas, pero se calcula que ascienden a varios miles de pesetas. Afortunadamente no se ha registrado ninguna víctima. (Cifra.)

EN EL MUNDO

La votación sobre el proyecto de Tratado con Finlandia ha señalado la fase final de la Conferencia de París. Fueron aprobadas sin votación dos cláusulas territoriales y diez políticas. El secretario de Estado norteamericano declaró que los Estados Unidos se abstenían en cuanto a las cláusulas territoriales que confirman la cesión a Rusia de la provincia de Petsamo. El único artículo sobre el que hubo votación nominal fué el relativo a las reparaciones (fijadas en el proyecto en 300 millones de dólares), y en ella se registraron once sufragios a favor (los de Bielorrusia, China, Etiopía, Francia, Gran Bretaña, India, Polonia, Checoslovaquia, Ucrania, Rusia y Yugoslavia) contra cinco (de Estados Unidos, Canadá, Nueva Zelanda, Países Bajos y Unión Suráfricana, y las abstenciones de Australia, Bélgica, Brasil, Grecia y Noruega. De esta forma, al no lograr el artículo mayoría de las dos terceras partes, irá a la Junta de Ministros de Asuntos Exteriores de los "cuatro grandes" sin el carácter de recomendación del Pleno. (Efe.)

Oficialmente se anuncia que los once dirigentes alemanes condenados a muerte por el Tribunal de Crímenes de Guerra de Nuremberg serán ahorcados el miércoles. El jefe de la prisión se ha negado a manifestar si los reos habían sido notificados de esa fecha, y un funcionario del establecimiento penal ha declarado que no. Añade este último que el nerviosismo aumenta entre ellos, pero que no se han producido "explosiones" de ninguna clase, y que los condenados dominan su sistema nervioso por medio de la lectura y del tabaco. (Efe.)

El ministro griego de Orden Público, Theotokis, y los altos jefes de la Gendarmería han salido para la zona de Larissa (Tesalia) con el fin de organizar la defensa civil contra los ataques de las bandas izquierdistas.

Grecia ha pedido a Inglaterra que intensifique los envíos de armas para utilizarlas en la eliminación de las actividades de guerrilleros. Esta petición está siendo estudiada por el Gobierno inglés. (Efe.)

Varios habitantes de San Diego (California) creen que una nave interplanetaria procedente de otro planeta trató de establecer contacto con la Tierra la semana pasada, cuando se observó el paso sobre los Estados Unidos del cometa Giacobini Ziner, según informa el periódico "Daily New". Las autoridades de San Diego declaran, sin embargo, que no han recibido ninguna noticia de tales fenómenos y se muestran escépticos. (Efe.)

Comunican de Princeton (Estados Unidos) que el Instituto Gallup ha realizado una encuesta a base de la siguiente pregunta: "¿Qué política deben seguir los Estados Unidos, la preconizada por Byrnes o la de Wallace?" El 78 por 100 de los preguntados se han mostrado favorables a la política de Byrnes, un 16 por 100 por Wallace y el 6 por 100 restante hizo constar que no tenía formada opinión sobre el asunto. (Efe.)

ES ABSOLUTA LA NORMALIDAD en PORTUGAL

No encontró el menor eco la revuelta organizada por unos jóvenes irresponsables

LISBOA, 15 (9 m.). — La tranquilidad es absoluta en todo el país portugués, y la opinión pública reprueba el pequeño motín de Oporto, que ha dado origen a los más fantásticos rumores y especulaciones políticas en determinados sectores de la Prensa extranjera.

Las autoridades militares y policíacas prosiguen sus investigaciones, con objeto de completar su documentación sobre el caso. Ha quedado totalmente desechado el rumor recogido en los primeros momentos de confusión, según el cual la pequeña rebelión obedeció a un posible descontento por el escaso aumento de sueldo a los oficiales del Ejército. Se trataba, al parecer, tan sólo de una insensata aventura, llevada a cabo por jóvenes irresponsables y que no encontró el menor eco.

Ha sido designado un juez militar extraordinario para exigir responsabilidades a los oficiales comprometidos en la reciente revuelta ocurrida en el regimiento de Caballería núm. 6, de Oporto. El nombramiento ha recaído en la persona del teniente coronel Pinheiro Coelho, antiguo oficial del Tribunal militar especial.

El órgano oficioso "Diario da Manha" publica hoy un nuevo comentario sobre el intento de Oporto. "Casos como el de la aventura de Mealhada—dice—no pueden repetirse, aunque, como ése, sean liquidados por el ridículo. Para que no se repitan han de tomarse las medidas duras e implacables que se consideren indispensables."

Personas bien informadas dicen que tres de los cuatro oficiales del Ejército regular portugués detenidos como consecuencia de la intentona de Oporto son los tenientes Quiroga y Santos Baranda y el alférez Manuel Silva Almeida.

Los oficiales de la reserva encarcelados son—según la misma fuente—los tenientes José Tabares y Marinha Pereira; los alféreces Jaime Marinha, Pacheco Amorim y José Freiro Boavida, y el cadete Antonio Kopck Vieira. (Efe.)

Carmona inaugurará la Exposición del Libro Español

LISBOA, 15 (9 m.).—Procedente de España, y en automóvil, el director general de Prensa llegó a esta ciudad, acompañado de su secretario particular. Representará al ministro de Educación Nacional, señor Ibáñez Martín, en la inauguración de la Feria del Libro Español el próximo jueves. Presidirá el acto el jefe del Estado portugués, general Carmona, invitado por el embajador de España, don Nicolás Franco.

La Exposición estará constituída por 4.500 volúmenes, como exponente de la riqueza bibliográfica de España. El catedrático de la Universidad Central don Miguel Herrero y el escritor Francisco Iñiguez, jefe del Patrimonio Artístico Español, han sido los encargados de todo cuanto concierne a este importante certamen.

Entre los volúmenes que se presentan figura el primer libro impreso en España, editado en Valencia en 1490; el primer libro sobre náutica publicado en el mundo, obra de Pedro Medina, en 1545; la primera obra española impresa en japonés, y otros ejemplares de enorme valor. (Efe.)

LA CORTA HISTORIA DE LA LIBERTAD DE SCHACHT

Hjalmar Schacht acaba de abandonar la prisión de Nuremberg y ha llegado al domicilio de un amigo. Es la noche del día 4 de octubre y a la madrugada siguiente el público comienza a aglomerarse ante el edificio. Fuerzas armadas dan guardia al refugio del absuelto por el Tribunal aliado.

En el confortable departamento el famoso financiero comenta la noticia que da la Prensa sobre su absolución. Durará poco su tranquilidad: el Tribunal de Desnazificación ordenó poco después su prisión, cerrando así la corta historia de su libertad. (Foto A. P.)

UNA CASA CADA 45 MINUTOS

Una casa completa, prefabricada, sale cada cincuenta y cinco minutos de la factoría de Colnbrook. Este tipo de casa exige después 200 horas de trabajo para ser montada sobre los cimientos. Consta de dos pisos. En el inferior se hallan la cocina y un cuarto de estar-comedor. En el superior, tres alcobas y el baño. La monotonía del cemento se rompe en las fachadas con vistosos azulejos de Orbit. (Foto Ortiz.)

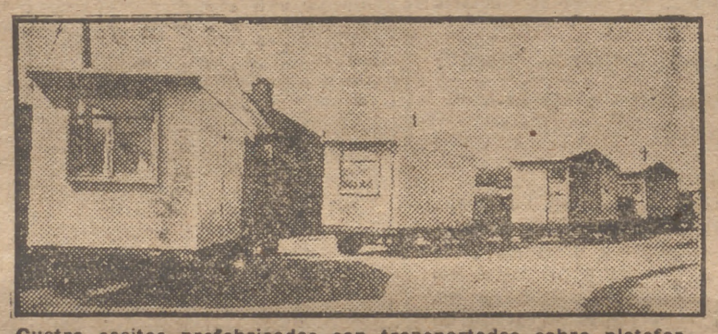

Cuatro casitas prefabricadas son transportadas sobre plataformas al lugar de su enclavamiento.

El Canal de Panamá y la situación internacional

Una importante reunión secreta

CIUDAD DE PANAMA, 15 (10,40 m.). — Oficialmente se anuncia que el Presidente panameño de los Estados Unidos y comandante en jefe del Departamento del Canal de Panamá han celebrado una reunión estrictamente confidencial, en la que dicutieron "informaciones de suma importancia relativas a la defensa del Canal y a la actual situación internacional". El Presidente panameño ha solicitado la devolución de algunas bases militares instaladas por los norteamericanos. (Efe.)

Las negociaciones para reducir las barreras del comercio mundial

WASHINGTON, 15 (1,35 t.). El Departamento de Estado anuncia que Chile, el Líbano y Noruega han aceptado la invitación de los Estados Unidos para participar en las negociaciones relativas a la reducción de barreras en el comercio mundial. La Conferencia preparatoria se reunirá en Londres para preparar la Conferencia Mundial de Comercio y Trabajo. La invitación se hizo a dichos países el 20 de agosto, previa consulta con los Gobiernos de quince países, invitados en un principio a participar, los cuales son: Australia, Bélgica, Brasil, Canadá, China, Cuba, Checoslovaquia, Francia, India, Luxemburgo, Países Bajos, Nueva Zelanda, Africa, U. R. S. S. y el Reino Unido. (Efe.)

Oficina disuelta

WASHINGTON, 15 (10,40 m.) El Presidente Truman ha firmado una orden, en virtud de la cual se disuelve la oficina encargada de la custodia de las propiedades pertenecientes a países en guerra con los Estados Unidos. Durante la guerra, dicha oficina tuvo a su cargo miles de millones de dólares que importaban las propiedades y fondos de los países enemigos que habían sido confiscadas o congeladas por el Gobierno de los Estados Unidos. Las funciones de esta oficina pasan al Departamento de Justicia. (Efe.)

Falta oxígeno en los hospitales de Nueva York

NUEVA YORK, 15 (3,36 t.).—A consecuencia de la huelga de los empleados de la fábrica de oxígeno de Harrison, en el Estado de Nueva Jersey, la situación de 26 hospitales de Nueva York es crítica, ya que numerosos enfermos precisan oxígeno para sus tratamientos.

El director general de Sanidad, Albert Pleydel, ha declarado que los hospitales sólo tienen reducidas reservas de oxígeno debido a las crecientes huelgas de transporte en Nueva York. Por su parte, la compañía ha revelado que sus reservas están casi agotadas. (Efe.)

El Día de la Raza en el Extranjero

Actos en Río de Janeiro y Manila

RIO DE JANEIRO, 15 (9 m.). Se ha conmemorado en esta capital el Día de la Raza con una misa, a la que asistieron los representantes diplomáticos de los países iberoamericanos y de Portugal.

En la Embajada de España se celebró un almuerzo, al que asistieron, además del ministro de Relaciones del Brasil, los diplomáticos antes citados.

Dos emisoras de Río de Janeiro han dedicado una emisión especial a conmemorar esta efemérides. En ellas intervinieron el embajador de España y el representante de la República Dominicana. (Efe.)

* * *

MANILA, 15 (9 m.). — Intelectuales hispanistas filipinos y representaciones de la colonia española se han reunido en un banquete celebrado con ocasión de la Fiesta de la Raza. Durante el acto expresaron cordialísimos sentimientos de simpatía hacia España. (Efe.)

El Gobierno nipón va a incautarse de todas las minas de carbón

Huelgas más políticas que económicas

TOKIO, 15 (3,45 t.).—El Gobierno japonés proyecta la incautación de todas las minas niponas de carbón, en un esfuerzo para terminar con las huelgas, que comprenden ya a sesenta mil mineros. Ha manifestado el Gobierno que cree que estas huelgas tienen un matiz más político que económico y que no se puede acceder a las de mandas de aumento de salarios, porque redundaría en la subida del precio del carbón. (Efe.)

Han reconquistado Tatung los comunistas chinos

Siam y la Indochina Francesa se disputan cuatro provincias

HONGKONG, 15 (10,40 m.).—La importante base militar de Tatung, al norte de Chansi, ha sido reconquistada por las fuerzas comunistas chinas, según anuncia la Agencia Reuter. Las columnas atacantes se acercaron a la ciudad por el Norte y el Noroeste. Después de combates que han durado cuarenta y ocho horas, las tropas gubernamentales se retiraron a los barrios meridionales y al fin ha sido totalmente ocupada por los comunistas. (Efe.)

* * *

BANGKOG, 15 (10,40 m.).—El Parlamento siamés discutió el problema de las cuatro provincias disputadas entre este país y la Indochina francesa. El debate continuará en días sucesivos hasta que se llegue a un acuerdo definitivo. (Efe.)

TRUMA DE TODO

Impo EE. UU. Culpa de la de dóla

(Viene de la página pri

rrando y sus cupos son didos por falta materia

Muchos de nosotros mos hecho la misma pr ¿Por qué ha de haber esc carne cuando hay millo animales vacunos y porc los establecimientos ganad este país? ¿Quién son sonas responsa de est situación? ¿Por qué el no no hace algo por cor

Seguro estoy que es guntas fueron preoc constante del Gobierno muchas semanas. La ve muy sencilla, la respons cae directamente sobre miembros del Congreso servicio de intereses egoís tán decididos de hace tiempo a oponerse a los les sobre los precios, cua ra que sean conse para nuestro pueblo.

La anterior ley de con bía expirar el 30 de nueve meses después exi Congreso para que la p ra inmediatamente, con de proteger a nuestro impedir una nueva Cuatro veces más dur primavera de 1945 he Congreso que adoptara medidas. En ninguna oca tuó el Congreso que, contrario, después la de medidas he el mi en que expiró ley. en el último momento, greso aprobó ley que podía firmar. Interés blo, y para evitar ción legalizada que la ley. Durante rias semanas quedaron sin precios, mientras que los bros del Congreso se d a discutir una nueva llaman de cuidando simultáneamente intereses especiales que favorecer. Natural mente, clos aumentan durante demora. El Congreso,

Siete millones y medio de alemanes serán condenados por las leyes de desnazificación

Desde la pena de muerte hasta la pérdida de ciudadanía

BERLIN, 15 (11,40 m.) — El Consejo aliado de Control en Alemania informa que como consecuencia de la aplicación de las leyes de desnazificación que aprobó con las cuatro potencias de ocupación, 7,5 millones de alemanes, entre los cuales se encuentran miembros del partido nazi, de todas las categorías, serán sancionados. Las penalidades que se les impondrán varían, según los casos, desde la pena de muerte para los delincuentes de guerra hasta la pérdida de los derechos de ciudadanía.

Un representante de las autoridades norteamericanas, Tooder All, jefe del Servicio de Seguridad Pública, afirma que ante el Tribunal encargado de aplicar las leyes de desnazificación habrán de comparecer más de 300.000 alemanes en la zona norteamericana. El Consejo ha agrupado a los presuntos reos en cinco categorías de delincuencia: militares y negociantes, delincuentes menores de los miembros del partido nazi y personas de conducta ya esclarecida. (Efe.)

Para reeducar al pueblo alemán

WASHINGTON, 15 (2,45 t.) En un esfuerzo por reeducar al pueblo alemán serán trasladados a los Estados Unidos de dos a cuatro mil estudiantes alemanes, según se informa oficialmente. Esta determinación ha sido adoptada después de haber visitado Alemania la Misión Educativa Americana, presidida por el secretario auxiliar de Estado, William Benton, quien ha declarado que se habían hecho pocos progresos en relación con el acuerdo de Potsdam de reeducar al pueblo alemán con arreglo a los procedimientos de la democracia y de la paz. Añadió que un fracaso en la reeducación sería causa de que en el futuro no prosperasen en Alemania las bases para la democracia. (Efe.)

LLAMAM

El general Sm llamamiento a rencia de Par división del m pués de su para saludar a

SGCB2021

UMAN ANUNCIA LA SUPRESION

TODOS LOS CONTROLES SOBRE LA CARNE

portante discurso del Presidente de los U. sobre materias de abastecimiento a la escasez al grupo que piensa sólo en los millones ólares en lugar de pensar en los millones de personas

e la ina primera.)

sus os son despe- falta material.

de otros nos he- o la sma pregunta: ha de ber escasez de ndo y millones de vacun y porcinos en cimi s ganaderos de ¿Qu es son las per- onsa de esta grave ¿Po qué el Gobier- e al por corregirla? esto que esas pre- eron preocupación del bierno durante eman La verdad es lia, l responsabilidad ame sobre algunos del ngreso que, al inte s egoístas, es- dos de hace algún oppo a los contro- os p os, cualesquie- ean consecuencias ro pa lo.

rior de control de- r el 0 de junio. Y ses es exhorté al para la prorroga- atam, con objeto er a stro pueblo e na fa a inflación ces s durante la de 19 he pedido al que ptara prontas En ni na ocasión ac- ongr que, por el den la adopción s ha el mismo día xpir ley. Entonces, rno nento, el Con- bó ley que yo no ar. terés del pue- ra i dir una infla- izad ve que vetar rant rias varias se- edam sin control de ient que los miem- Cons se dedicaban un ueva ley que e co l de precios, simu amente de los espe s que querían Nat nte, los pre- ntar durante esta El C eso, por fin,

aprobó un proyecto, que se convirtió en ley el 25 de julio. También en esta segunda ley el mismo grupo del Congreso despojaba a la Oficina de Administración de Precios del poder necesario para aplicar con eficacia el control. Y firmé esta ley porque era a todas luces evidente que el Congreso no aprobaría otra mejor.

En esta segunda ley, y esto es muy importante, el Congreso ordenaba la eliminación del control de los precios de la carne y disponía que no podrían ser restablecidos antes del 20 de agosto. En esta fecha, la Junta de Control de Precios, después de una audiencia en la que se demostró la necesidad de establecer los precios máximos, restableció los controles sobre la carne. Pero habían pasado ya casi dos meses, durante los cuales la carne había estado libre de toda reglamentación de precios. Este lapso de tiempo fué la consecuencia directa de la actitud del Congreso al no aprobar la ley adecuada de control a su debido tiempo, tal y como yo había reclamado tan frecuentemente. Y en ese período precisamente los elementos egoístas llevaron apresuradamente su ganado sin engordar a los mataderos, para llegar a tiempo su sacrificio y obtener grandes ganancias. Ella causó, como era inevitable, la actual escasez. Si el Congreso hubiera establecido a tiempo el control de precios, si no hubiera habido ese lapso de dos meses, no se habría producido el ruinoso sacrificio de ganado sin engordar.

Cuando firmé la segunda ley de Regulación de precios que el Congreso había aprobado, manifesté que lo hacía de mala gana, y dije que significaba mucho menos de lo que yo esperaba, pero que haría sinceros esfuerzos por que diera resultado. He hecho esos esfuerzos. He tratado de un modo honesto y sincero de aplicar esta débil ley. Todas las dependencia del Gobierno han realizado el mismo enérgico esfuerzo. Pero desde el comienzo las mismas fuerzas responsables exigieron la eliminación aun de las escasas restricciones que el Congreso había aprobado. Además, muchos miembros del Congreso y muchos candidatos se han comprometido a votar la eliminación de los controles de precios en cuanto se reúna de nuevo el Congreso.

Como consecuencia, muchos hombres de negocios han retenido productos que normalmente hubieran perdido, pero que ahora juegan con la posibilidad de que se eliminen completamente las restricciones de precios para tener oportunidad de hacer mayores ganancias. Esto ha sido, sobre todo, evidente en el caso de la carne. El pueblo norteamericano no perdonará la conducta de quienes para fomentar aún más sus ganancias ponen en peligro la salud de nuestro pueblo, reteniendo vitales alimentos en condiciones de ir al mercado y por los cuales clama el pueblo norteamericano. La verdadera culpa, sin embargo, corresponde a ese grupo de egoístas que con esperanzas de lograr ventajas políticas alientan la destrucción del control de precios. Ese grupo hoy, como en el pasado, piensa ne los millones de dólares en lugar de pensar en los millones de personas. Ese mismo grupo se ha opuesto a todos los esfuerzos realizados por el Gobierno para aumentar el nivel de vida y aumentar la oportunidad para el hombre de la clase media. Ese mismo grupo odiaba al extinto Presidente Roosevelt y luchó contra todo lo que él defendía e hizo todo lo posible para desacreditar sus esfuerzos de que nuestro pueblo consiguiera una vida mejor.

"Durante estas últimas semanas he considerado muchos remedios propuestas para encontrar solución al problema de la carne y me han llegado muchas sugerencias de funcionarios responsables, del Gobierno y también de ciudadanos de todas partes del país. Las he estudiado todas. Las he tratado con mi Gabinete, con los peritos en la materia y con cuantos han estado en condiciones de darme un consejo." Se ha sugerido, por ejemplo, que se declare una suspensión del control de precios por un período limitado de tiempo. Sería conveniente políticamente, porque pondría en el mercado grandes cantidades de ganado en corto tiempo, pero a la larga sería perjudicial para nuestro país, pues a la suspensión temporal seguiría seguramente la escasez; ya hemos visto lo que pasó como resultado del período de dos meses a que antes me he referido. Otro remedio propuesto era ordenar un nuevo aumento en el precio del ganado, pero no sería eficaz, porque se mantendría en reserva ese ganado a la espera de la eliminación total del control para obtener precios mayores. Otro remedio que se me aconsejó fué el de que mi Gobierno se hiciese cargo de los frigoríficos, pero tampoco era esta una solución, porque el ocupar los frigoríficos vacíos, sin ganado, no servía para nada. Llegaron a suprimirse hasta que el Gobierno se metiese en las haciendas y tierras de pastoreo para incautarse del ganado existente. Esta sería en realidad una medida muy enérgica, pero contra su aplicación nos decidimos en tiempos de guerra, y además sería totalmente impracticable, porque el ganado está muy extendido por todo el país. Se nos ha dicho también que importemos carne en conserva de otros países. Tampoco sería beneficioso, porque la cantidad de carne en conserva que pudiera traerse al país es muy pequeña en comparación con nuestra demanda, y además no podemos pensar en pedir esos escasos suministros para nosotros cuando hay pueblos de otros países que los necesitan para subsistir.

Las cifras demuestran, por ejemplo, que durante este año los pueblos de Gran Bretaña y Francia consumen por persona sólo una fracción de la carne que nosotros consumimos.

Todas esas propuestas y recomendaciones fueron cuidadosamente consideradas, pero todas tuvieron que ser rechazadas. Queda sólo un remedio: eliminar los controles que pesan sobre la carne. Por lo tanto, el secretario de Agricultura y el administrador de Precios procederán a eliminar todos los controles existentes sobre el ganado en vivo y productos alimenticios derivados a partir de mañana mismo.

En otro esfuerzo para que aumente la afluencia inmediata de ganado en algunos mercados he hecho que se inicie la investigación sobre la posibilidad de levantar la cuarentena que existe actualmente para el ganado procedente de Méjico. El secretario de Agricultura me informa que el sábado completó su investigación acerca de las condiciones del ganado y que la frontera mejicana puede abrirse inmediatamente. Así entrarán en este país elevado número de cabezas de ganado vacuno de Méjico. En su mayoría estarán flacos, pero se les puede enviar a los establecimientos de engorde para substituir al ganado norteamericano que ha sido ya suficientemente cebado para ser enviado a los mataderos.

Sin embargo, la eliminación de los controles sobre la carne no puede tratarse como un caso aislado. La carne es parte tan importante en nuestro coste de vida que el levantamiento de los controles de precios puede tener consecuencias sobre nuestra estructura económica en general. El director de la Oficina Reguladora de Precios y el secretario de Agricultura han eliminado las restricciones sobre los precios de millares de artículos por propia iniciativa. He ordenado que todas las dependencias del Gobierno cooperen para acelerar todos estos planes hasta donde sea compatible con nuestra seguridad económica. Pero ello no significa que los controles vayan a ser eliminados ahora.

En algún caso, como los alquileres, los precios tendrán que seguir controlados por mucho tiempo, así como en ciertos productos básicos y artículos de los cuales existe escasez. Todos conocemos la estrecha relación entre salarios y precios, y si unos suben muy altos, los otros han de sentirse afectados. El control de precios y el control de salarios son en gran parte independientes. A medida que procedemos a la eliminación del control de precios se acelera también la eliminación del control de salarios. De esa forma nos moveremos firmemente y con la rapidez que podamos hacia la economía y a la libertad de contratación colectiva. El riesgo en acción que asumimos al eliminar los controles de carne es menor que cualquier otro, porque la producción, en general, aumenta ahora con un ritmo significativo. Cada vez es mayor la producción en nuestras fábricas, en nuestras minas y en nuestras haciendas, lo que cierra rápidamente la brecha entre la oferta y la demanda. Actualmente trabajan cincuenta y ocho millones de personas, cifra que constituye un verdadero record. La industria ha dado empleo a diez millones de ex combatientes. Las rentas nacionales y las ganancias del comercio, así como los ingresos agrícolas y ganaderos, todos han llegado a un verdadero record.

La producción de la industria privada en total ha llegado también a un nivel máximo. A medida que continúe desapareciendo la escasez disminuirá la presión inflacionista y pasará la necesidad de que el Gobierno mantenga los controles; pero antes de que los primamos hay que tener la seguridad de que se beneficia a todo el país y no a los intereses particulares. Si la industria se declara en huelga de producción de cualquier producto o se niega a fabricarlo o venderlo libremente; si por disminución de la producción o almacenamiento de productor para lograr mayores precios continúa la escasez, la industria estaría invitando al desastre. Por otra parte, si los trabajadores no se mantienen en alta productividad; si el trabajo disminuyera o declarase huelgas ilegales o prosiguiera con conflictos jurisdiccionales de trabajo, también se abocaría al desastre. La producción abundante es el único camino seguro hacia el mercado libre." (Efe.)

MIENTO DE SMUTS

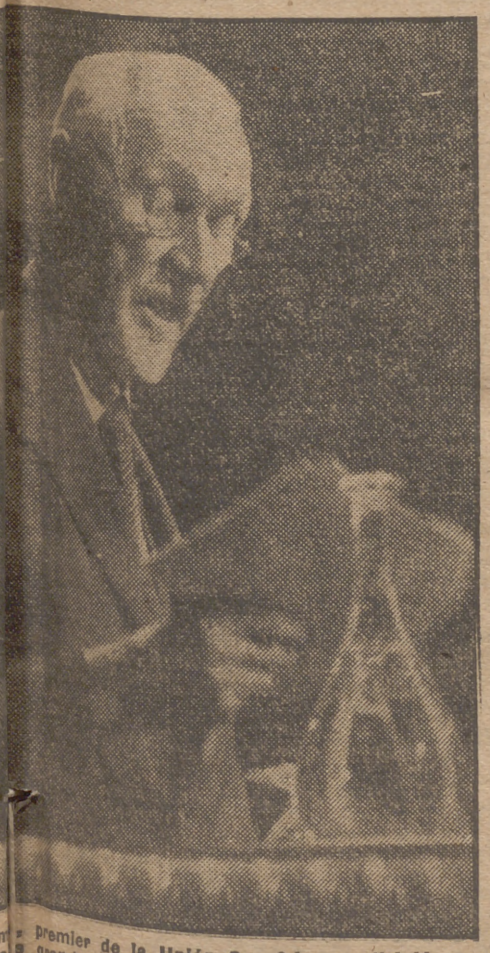

premier de la Unión Surafricana, dirigió un s grandes poderes congregados en la Confe- advirtiéndoles el peligro para la paz de una do en campos orientales y occidentales. Des- vención, Smuts tomó el avión de Holanda Reina Guillermina en La Haya. (Foto A. P.)

UN INGENIERO DE LA U. N. R. R. A., DETENIDO EN YUGOSLAVIA

Seis hombres en atuendo civil entraron en la habitación ocupada por Robert Burnup, en un hotel de Belgrado, y le maniataron, pese a haberse defendido con un cuchillo. Durante nueve días estuvo detenido en una cárcel acusado de espionaje. Al liberarle, Burnup se ha negado a hacer declaraciones hasta que lase preste ante la U. N. R. R. A., a cuya Misión en Yugoslavia pertenece como ingeniero. (Foto A. P.)

BERNARD SHAW SUFRE UN ACCIDENTE

Bernard Shaw no pudo asistir a una ceremonia en la iglesia de San Pancracio, de Londres. El día anterior resbaló de una silla y cayó al suelo, lesionándose una pierna. El gran literato irlandés yace en casa y hasta ella han llegado los fotógrafos para dejar prueba gráfica del hecho. (Foto A. P.)

Precauciones en Roma

MOVILIZACION DE FUERZAS ALREDEDOR DEL VIMINALE

El secretario del partido republicano, dimitido

ROMA, 15 (10,40 m).—Randolfo Pacciardi, secretario del partido republicano, ha dimitido su cargo, según anuncia la Agencia de Información italiana. El vicesecretario Belloni ha sido designado para substituirle provisionalmente, hasta que el Congreso del partido nombre secretario permanente en diciembre próximo. (Efe.)

• • •

ROMA, 15 (3,45 t.).—Entre las fuerzas movilizadas como medida de precaución alrededor del Viminale figuran por lo menos 2.000 soldados armados de fusiles, que tomaron las esquinas de las cuatro calles que desembocan a la plaza; 1.500 "carabinieri", de ellos 200 a caballo y otros 200 con ametralladoras; centenares de policías en 25 "jeeps" y otros a pie. Siete camiones, cada", uno con cincuenta carabinieri", esperaban frente al teatro de la Opera, dominando el itinerario que, al parecer, había de seguir la manifestación. Mientras tanto, varios "jeeps" de la Policía, haciendo sonar constantemente sus sirenas, circulaban rápidamente por la ciudad en servicio especial de vigilancia.

La puerta central del palacio, por donde irrumpió la muchedumbre la semana pasada, había sido cerrada, lo mismo que casi todos los comercios de las calles principales que conducen a la plaza Viminale. Unos cuantos centenares de curiosos se estacionaban frente al palacio.

Las Oficinas de Colocación del Gobierno han sido cerradas sin previo aviso, pero se cree que esto no tiene relación con los acontecimientos y se debe, simplemente, a la disminución de ofertas de trabajo. Se espera que dichas Oficinas vuelvan a ser abiertas cuando el programa de obras públicas anunciado por el Gobierno pueda absorber una parte del paro. (Efe.)

Huelga de cinco horas en Milán

MILAN, 15 (10 40 m.).—Todos los obreros de Milán interrumpieron el trabajo durante cinco horas para asistir al entierro de un niño de cinco años, víctima de la explosión de una bomba que estalló recientemente en la sede del partido comunista. El niño en cuestión se hallaba jugando en la calle, en las inmediaciones del local. (Efe.)

EL "PACUSAN DREAMBOAT" INTENTA OTRO RECORD

PARIS, 15 (2,45 t.).—La superfortaleza "Pacusan Dreamboat", que acaba de realizar el vuelo sin escalas desde Honolulú al Cairo pasando por el Polo Norte, ha despegado del aeródromo de Orly para intentar batir el record de otro vuelo sin escala hasta Wáshington. El piloto, coronel Irvine, ha declarado que pensaba estar en la capital norteamericana en unas doce horas.

Antes de despegar Irvine desayunó con Jean Blériot, que es hijo del piloto que hizo el primer vuelo sobre el Canal de la Mancha, de Francia a Inglaterra, en 1909. (Efe.)

FRANCFORT, 15 (3,45 t.).—Según informes no oficiales recibidos del Cuartel General norteamericano en Wiesbaden, se anuncia que la superfortaleza volante "Pacusan Dreamboat", que se dirigía a Wáshington en vuelo sobre el Atlántico para intentar batir la marca de velocidad en la travesía ParísWáshington, se ha visto forzada a regresar al aeródromo de Orly, en París, a consecuencia de una avería sufrida por uno de sus motores. (Efe.).

DE AGITADORES A "ESTADISTAS"

El documento de "disolución" del Komintern estaba firmado por diecisiete altos funcionarios.--Hoy la mayoría de ellos desempeñan distintos puestos preponderantes en Europa

Togliatti, Dimitrov, Manuilsky, Thorez y otros hombres de Stalin

(*Viene de primera página.*)

El coronel general Andrei A. Zhdanov es otro de los hombres del Kómintern. Además de tener una posición muy importante en la Unión Soviética, es presidente de la Comisión de control aliado en Finlandia. Bajo su mando trabajan otros dos hombres del Komintern: Otto Kuusinen y su ayudante, Leino. Este es Presidente de la República Soviética de Caleria.

El actual ministro de asuntos extranjeros de Ucrania, Dimitri Z. Manuilsky, es considerado como uno de los más probados e intrépidos agentes del supuestamente "extinto" Komintern. Sus amargos ataques contra los Estados Unidos y la Gran Bretaña en nombre de la "independientemente" Ucrania son muy significativos, porque la Ucrania no es más "independiente" que Manuilsky. Manuilsky fué el enviado ruso que estuvo en Kiev en 1918 para negociar la paz con el Gobierno nacional ucranio.

El hombre de Stalin en Austria es Koplenik, llevado allí por los ejércitos soviéticos. Es secretario oficial del partido comunista austríaco, y junto con Franz Horner y Ernst Fisher, ex jefes del Komintern, está preparando la completa sovietización del país.

Maurice Thorez, desertor del Ejército francés en 1939, pasó todos los años de la guerra en Moscú. Ahora está de nuevo en París, desempeñando no solamente la dirección del partido comunista francés, sino también el cargo de viceprimer ministro del Gobierno de su país. Marty, otro de los miembros del ex Komintern, es su sombra.

En Hungría está Rakoczy, también del Komintern, quien es el verdadero amo detrás del Gobierno húngaro. Anna Pauker, otro agente del Komintern, es ahora uno de los jefes comunistas en Rumania. En Polonia el Gobierno de Varsovia, con excepción del viceprimer ministro, Stanislaw Mikolajczyck, está compuesto exclusivamente de agentes rusos, tales como Bierut, Gomulka, Radkiewicz y Minc.

Ocupando posiciones básicas en los países europeos, estos hombres no han abandonado los principios de la revolución mundial expuestos por Lenin, sino que se están preparando fielmente para cuando llegue "el día". El organismo que dirige el Komintern es el "Politburó" en Moscú. Stalin es todavía su jefe. Molotov, primer vicepresidente, es conocido como ardiente partidario del imperialismo ruso y completamente adicto a Stalin.

El segundo vicepresidente del Politburó es Laurent Beriya, implacable ex director de la Policía secreta rusa, quien ahora tiene a su cargo la investigación atómica para la Unión Soviética. G. M. Malenkov, secretario del Comité Central del partido Comunista, es un posible heredero al trono de Stalin. Es un devoto partidario del expansionismo dinámico soviético, con el Ejército rojo como una vanguardia del imperialismo ruso. Otro miembro importante del Politburó es el favorito de Stalin, Vosnesenky, jefe de la organización económica.

El mariscal Klementi Voroshilov, famoso antes de la guerra, sigue siendo miembro del Politburó, pero su poder, según se dice, es nulo. Nikita Khruschev, el hombre de Stalin en Ucrania, está a cargo de las vastas depuraciones políticas y culturales que se están realizando allí. Es el responsable de la despiadada "liquidación" de campesinos ucranios llevaba a cabo durante la "colectivización" de 1930-32.

Conocidos dirigentes militares han sido excluídos del Politburó, tales como los mariscales Zhukov y Koniev, el almirante Kuznetov, los generales Varshinin y Khrulov. Estos están alejados de todas las posiciones de responsabilidad y no tienen influencia en el curso de los asuntos internos o externos del Soviet. Todos los hombres conocidos por su disposición a colaborar razonablemente con las naciones occidentales han desaparecido de las posiciones oficiales, inclusive Litvinov y Maisky.

Desórdenes en siete ciudades de la India

CALCUTA, 15 (3,36 t.).—Según informaciones procedentes de Bengala, en siete ciudades, situadas al este de esta localidad, se han producido nuevos desórdenes. En Noakhali, a 27 kilómetros de Calcula, se llevaron a cabo asesinatos y saqueos. Con objeto de poner fin a los disturbios han sido movilizadas fuerzas de la Policía y tropas. (Efe.)

—

LISBOA, 15 (3,45 t.).—El maharajah indio Chosa Undepur, que debía haber salido hoy para Madrid, se encuentra gravemente enfermo. (Efe.)

SGCB2021

PUEBLO y la ECONOMIA

EN 1947 EL MUNDO ESTARA ABASTECIDO DE CAUCHO

EN la industria británica el consumo del caucho y cueros se estima aproximadamente en un 10 por 100 del total de las materias primas que en la actualidad absorben todas las industrias. Por ello se deduce que la producción de artículos para el mercado interior y para la exportación fabricados a base de caucho ocupan en el Reino Unido un lugar destacado

Durante los años de guerra se incrementó extraordinariamente la producción sintética de dicha materia prima, de suerte que hoy las perspectivas industriales se presentan radiantes de posibilidades. A las reservas y capacidad de producción del caucho de preguerra se suma la materia sintética, cuya aplicación en muchos casos es ventajosa al producto natural.

El promedio de la capacidad productora de caucho sintético en Estados Unidos, por ejemplo, es actualmente de 1.055.000 toneladas anuales.

En 1941, la producción mundial del caucho era de 1.510.000 to- cuatro primeros meses del presente año, 1946, el promedio de producción es aproximadamente el siguiente: Producción de caucho natural en enero 35.000 t.; en febrero, 20.000; en marzo, 30.000 y en abril, 35.000. Las cifras correspondientes a esos mismos meses de producción de caucho sintético en Estados Unidos son de 53.000, 52.000, 60.000 y 66.000 t., respectivamente. También Canadá es un país bien preparado para la producción del caucho sintético, figurando en 1945 con 46.000 toneladas.

Según afirman acreditados expertos de Londres, se considera que han aumenta tan considerablemente los depósitos y la producción del ca o que para enero de 1947 habrá suficiente abastecimiento para todo el mundo y, por consiguiente, existirá la posibilidad de que se reduzca y hasta puedan suprimirse las medidas gubernamentales de control que la guerra hizo necesarias. Si se cumple ese vaticinio el mercado de caucho será uno de los primeros que se consiga ser libre.

El año 1947, por los antecedentes conocidos, se presenta como el primero de vuelta a la normalidad, por lo que a la industria del caucho se refiere. Una mayor libertad del comercio y la seguridad de una capacidad de producción en 75 por 100 superior a la de preguerra hacen prever una inevitable revolución en el mercado de caucho.

El porcentaje del consumo actual en la industria británica se verá incrementado por razón de que las industrias consumidoras de esta materia prima han sido perfeccionadas y se hallan en condiciones técnicas inmejorables. Gran Bretaña ocupa un lugar preferente en el mercado de artículos de caucho.

Ojos y oídos del hombre de la calle

(De carta que nos remite D. T. S.):

"... Cerca de la plaza del Dos de Mayo existe un despacho de leche de la Granja Poch. Yo paso frente a él todas las noches entre doce y dos de la madrugada y observo que muchas personas están formando "cola". El despacho no abre hasta por la mañana y se me antoja depresivo y exagerado que se invierta una noche haciendo "cola" por obtener unos litros de leche. Si se quiere justificar afirmando que esta leche es mejor que la que expenden a cualquier hora del día las otras lecherías del barrio puedo contestar que todas las energías que se dispersan en una noche de espera no pueden ser compensadas por unos grados más en la pureza de la leche que se injiere. Tampoco creo en el sacrificio obstinado de toda la masa de colistas una y otra noche. Sería curioso saber por qué se hace "cola"..."

PUEBLO publicará en esta sección cuantas sugestiones de tipo económico o de política económica se le hagan, dirigidas a la Sección de Economía y Finanzas.

BOLSA DE MADRID

En la sesión de apertura la Bolsa presenta la misma tendencia a rebajar las posiciones de los títulos de Renta Variable, que registrábamos en la crónica del pasado viernes. El reajuste está haciendo de las suyas e incluso hoy afecta al sector bancario, que en la jornada de cierre acusaba firmeza. Chades A y E, y Sevillanas tienen las mismas plusvalías notables del conjunto de dividendo, con ocho enteros de ventaja las primeras y diez las segundas.

* * *

Los principales cambios registrados en la sesión de hoy y sus variaciones son los siguientes:

FONDOS PUBLICOS.—Interior viejo F, 91; E, 91,50; D, 92.25; C y B, 92,50; ídem 1944, 90; Exterior. 108; Amortizable de 1908, 97,75 (—0,25); Idem 3 por 100, D y E, 93,75; (—0,25); ídem octubre, 101; C, B y A, 94,50 (—25; Idem 3,50 por 100 1945, 94,75 s/c; Idem noviembre, 101.50; ídem enero 1946, 95; Tesoros 1944, 100 (—0,10); ídem 1945, 100; Reconstrucción Nacional. 100,50 Canal Isabel II, 102,50; Villas 1924, 100; ídem 1918, 100; Mejora Urbanas, 103; Empréstito 1929, 99; Interior 1931, 101.75; Ensanche 1931, 101,75; Idem 1941, 96,25 (+0,25); Ayuntamiento Valladolid, 98; Hidrográfica Ebro 6 por 100 1927, 106; ídem 1930. 106; ídem 5,50 por 100. 100,50; Transatlántica Mayo 1925, 98; ídem noviembre, 98; Tánger-Fez, 101; Cédulas hipotecarias 4 por 100, 101,50 (—0,50); ídem A, 103; B, 103 C, 102,75; exentas, 113.50 (+1,25); ídem 3,50 por 100, 105; Crédito Local interprovincial, 99,50; ídem lotes, 99,80 (+0,30); Obligaciones Marruecos, 102.

ACCIONES. — Banco España. 520: Idem Exterior, 305 (—10); nuevas, 1.700 (—50); Idem Hipotecario, 453 (—3); ídem Cent., 370 (—11); cupón, 57 (—0,50); Idem Español de Crédito, 510 (—25); Idem Hispano Americano, 505 (—25); ídem Previsores. 410 (+10); ídem Mercantil e Industrial, 356 (—4); López Quesada, 375 (+25); Electra Madrid, 349 (—1); Hidroeléctrica del Chorro. 309 (—11); Idem Española, 440 (—6); Chade D y E, 978 (+8); Iberduero ord., 304 (—6); ídem 3,50 por 100, 298 (—10); ídem 4 por 100, 1.105 (—25); Mengemor, 275 (—13); ídem especial, 87; Sevillanas, 300 (+10); Eléctrica Madrileña, 175 (—7); Idem diferidas, 159 (+1); Naúsa. 253 (—2); Cea, 122 (+2); Minas Rif, 330 (—6); Duro Felguera, 266 (—16); Ponferrada, 362 (—18); C. A. M. P. S. A., 235 (—5); Naval ordinarias, 118 (—9); ídem preferentes, 127 (—7); Insa, 191 (—2

OBLIGACIONES (sin diferencias).—Gas Madrid primera, 99; Chade 6 por 100, 119; ídem 5,50 por 100, 113; Bonos Cala, 728; Alberches de 1930, 99; Duero 5 por 100, 103,50; Eléctrica Madrileña 1923, 98; ídem 1930, 98; ídem 1934, 98; ídem 1941, 100; Nausa, 100,50; Peñarroya - Puertollano, 87; Bonos Campsa, 99; Auxiliar Ferrocarriles, 100; Peñarroya 6 por 100, 100,75.

HACIA LA NORMALIDAD

Inglaterra es uno de los países que más rápidamente se rehacen de los efectos de la última contienda, procurando que su objetivo principal—la exportación—quede ampliamente cubierto, a la par que satisface su mercado interior. Como ejemplo de ello, Robert Mackay escribe así: "En el 1935, el Reino Unido produjo mensualmente 5.390 motocicletas; en el primer trimestre del corriente año se rebasó esta cifra; en el mes de abril llegó a 7.870 máquinas, y a 9.190 en junio. Durante este mes los suministros para el mercado interior ascendieron a 5.070 motocicletas, cantidad que admite una comparación favorable con el promedio mensual de 1935, que era de 3.890. La expansión en las exportaciones de motocicletas es igualmente interesante. En el primer smestre de cada uno de los años que a continuación se citan se exportaron las siguientes motocicletas y "tricars": 1938, 9.886; 1945, 685, y 1946, 25.982."

NEGOCIOS MUNDIALES

Se constituye en Liverpool la Junta Importadora de Algodones

Se ha constituído en esta ciudad una nueva Junta Importadora de Algodones sin carácter oficial y cuya creación fué necesaria, ya que el mercado algodonero de Liverpool interesa extraordinariamente a los exportadores de los Estados Unidos.

En la actualidad la mayor parte del algodón norteamericano es vendido por intermedio de este organismo, que tiene por objeto establecer un enlace permanente entre los importadores británicos y los exportadores norteamericanos.

Primero VIVIR...

Vigo aspira a ser el gran puerto transatlántico español

Se desea activar la solución general de los problemas pendientes que afectan al puerto de Vigo, para lo cual la Junta de Obras del Puerto ha decidido gestionar la próxima financiación del empréstito de 55 millones de pesetas que ha sido autorizado recientemente por el Gobierno y las Cortes. La Junta de Obras del Puerto adoptó acuerdos de importancia relativos a la ejecución de obras. Se adoptó también que se solicite del Gobierno que éste patrocine la idea de convertir a Vigo en el gran puerto atlántico de España, a cuyo fin ha de solicitarse la zona franca del Noroeste y la realización de las obras precisas para ello, así como la más rápida aprobación por la superioridad de la línea ferroviaria entre Los Peares y San Clodio y el mejoramiento del trazado entre Orense y Vigo.

¿Por qué no puede tener un buen abrigo de pieles?
Participe en los concursos PUEBLO

¿LE HA TOCADO LA LOTERIA?

Esta es la reproducción fotográfica de la lista oficial del sorteo de hoy

Núms.	pesetas	Núms.	pesetas	Núms.	pesetas	Núms.	pesetas	Núms.	pesetas	Núms.	pesetas	Núms.	pesetas	Núms.	pesetas	Núms.	pesetas	Núms.	pesetas	Núms.	pesetas
Dieces		2857	10000	6382	10000	9497	10000	Tres mil		16237	10000	19837	10000	Veintidós mil		26038	10000	29637	10000	32594	10000	35637	10000
		2910	10000	6425	10000	9537	10000			16337	10000	19851	10000			26040	10000	29737	10000	32637	10000	35654	10000
		2937	10000	6437	10000	9569	10000			16400	10000	19917	10000			26090	10000	29772	10000	32653	10000	35725	10000
11	10000	2992	10000	6468	10000	9623	10000	13000	10000	16437	10000	19937	10000	23016	10000	26137	10000	29793	10000	32701	10000	35737	10000
37	10000			6494	10000	9637	10000	13010	10000	16464	30000	19997	10000	23034	10000	26237	10000	29832	10000	32737	10000	35803	10000
80	10000	Tres mil		6537	10000	9638	10000	13037	10000	16474	10000			23037	10000	26337	10000	29836	10000	32747	10000	35837	10000
				6574	10000	9663	10000	13058	10000	16498	10000	Veinte mil		23097	10000	26360	10000	29837	10000	32754	10000	35855	10000
Cuatro		3037	10000	6637	10000	9691	10000	13137	10000	16537	10000			23098	10000	26389	10000	29875	10000	32809	10000	35937	10000
		3137	10000	6637	10000	9693	10000	13139	10000	16572	10000	20037	10000	23137	10000	26437	10000	29933	10000	32837	10000	35937	10000
121	10000	3137	10000	6640	10000	9699	10000	13186	10000	16576	10000	20082	10000	23151	10000	26439	10000	29934	10000	32881	10000	35946	10000
124	10000	3140	10000	6737	10000	9737	10000	13204	10000	16637	10000	20133	10000	23197	10000	26474	10000	29937	10000	32922	10000	35969	10000
137	10000	3217	10000	6773	10000	9837	10000	13237	10000	16710	10000	20137	10000	23225	10000	26537	10000	29970	10000	32924	10000		
206	10000	3218	10000	6778	10000	9937	10000	13256	10000	16737	10000	20154	10000	23237	10000	26599	10000			32937	10000	Trescientas y cinco mil	
232	10000	3237	10000	6803	30000	9955	10000	13304	30000	16837	10000	20208	10000	23337	10000	26616	10000	Treinta mil		32941	10000		
237	10000	3312	10000	6804	10000			13337	10000	16879	10000	20236	10000	23378	10000	26637	10000			32965	10000		
239	10000	3319	10000	6837	10000	Diez mil		13350	10000	16937	10000	20237	10000	23437	10000	26644	10000	30020	10000			36037	10000
263	10000	3337	10000	6885	10000			13364	10000			20262	10000	23476	10000	26696	10000	30037	10000			36112	10000
265	10000	3416	10000	6915	10000	10037	10000	13375	10000	Diez y siete mil		20337	10000	23533	10000	26737	10000	30102	10000	Treinta y tres mil		36137	10000
287	10000	3437	10000	6937	10000	10050	10000	13437	10000	17013	10000	20346	10000	23537	10000	26805	10000	30137	10000			36197	10000
321	10000	3496	10000			10069	10000	13530	10000	17037	10000	20353	10000	23637	10000	26837	10000	30237	10000	33005	30000	36237	10000
325	10000	3537	10000	Siete mil		10137	10000	13537	10000	17068	10000	20415	10000	23737	10000	26937	10000	30322	10000	33037	10000	36321	10000
337	10000	3637	10000			10193	10000	13623	10000	17096	10000	20437	10000	23769	10000	26971	10000	30335	10000	33068	10000	36322	10000
391	10000	3737	10000			10237	10000	13637	10000	17106	10000	20477	10000	23770	10000			30337	10000	33079	10000	36333	10000
420	10000	3773	10000	7027	10000	10337	10000	13664	10000	17137	10000	20534	10000	23815	10000	Veintiocho mil		30356	10000	33092	10000	36337	10000
437	10000	3809	10000	7037	10000	10392	10000	13717	10000	17200	10000	20537	10000	23837	10000			30377	10000	33112	10000	36428	10000
537	10000	3816	10000	7137	10000	10414	10000	13737	10000	17222	10000	20574	10000	23838	10000	27037	10000	30437	10000	33137	10000	36437	10000
541	10000	3837	10000	7147	10000	10437	10000	13750	10000	17237	10000	20584	10000	23880	10000	27064	10000	30437	10000	33178	10000	36451	10000
560	10000	3922	10000	7237	10000	10537	10000	13837	10000	17337	10000	20637	10000	23937	10000	27071	10000	30457	10000	33261	10000	36486	10000
571	10000	3937	10000	7299	10000	10537	10000	13837	10000	17384	10000	20699	10000	23960	10000	27121	10000	30497	10000	33337	10000	36537	10000
628	10000	3974	10000	7326	10000	10563	10000	13838	10000	17428	10000	20737	10000	23971	10000	27137	10000	30537	10000	33437	10000	36637	10000
637	10000			7337	10000	10608	10000	13894	10000	17437	10000	20758	10000	23972	10000	27139	10000	30610	10000	33537	10000	36656	10000
642	10000	Cuatro mil		7360	10000	10637	10000	13937	10000	17440	10000	20837	10000			27204	10000	30637	10000	33574	10000	36737	10000
664	10000			7426	10000	10653	10000			17468	10000	20880	10000	Veintiocho mil		27227	10000	30639	10000	33595	10000	36756	10000
737	10000	4037	10000	7437	10000	10737	10000	Cuarenta mil		17516	10000	20887	10000			27240	10000	30701	10000	33622	10000	36837	10000
811	10000	4060	10000	7537	10000	10786	10000			17537	10000	20937	10000	24037	10000	27337	10000	30737	10000	33637	10000	36854	10000
837	10000	4096	10000	7570	10000	10792	10000	14037	10000	17631	10000	20938	10000	24074	10000	27350	10000	30755	10000	33672	10000	36879	10000
838	10000	4130	10000	7594	10000	10837	10000	14137	10000	17637	10000			24102	10000	27390	10000	30819	10000	33679	10000	36906	10000
902	10000	4137	10000	7637	10000	10871	10000	14218	10000	17737	10000	Veintiún mil		24112	10000	27437	10000	30825	10000	33687	10000	36933	10000
903	10000	4226	10000	7737	10000	10872	10000	14237	10000	17661	10000			24137	10000	27537	10000	30837	10000	33735	10000	36937	10000
905	10000	4237	10000	7825	10000	10937	10000	14337	10000	17737	10000	21019	10000	24168	10000	27562	10000	30861	10000	33737	10000	36948	10000
907	10000	4251	10000	7835	10000	10939	10000	14381	10000	17788	10000	21037	10000	24211	10000	27637	10000	30881	10000	33784	10000	36983	10000
937	10000	4276	10000	7837	10000			14437	10000	17837	10000	21040	10000	24219	10000	27685	10000	30892	10000	33837	10000		
987	10000	4337	10000	7915	10000	Once mil		14516	10000	17937	10000	21136	10000	24228	10000	27737	10000	30937	10000	33911	10000	Treinta y cinco mil	
		4365	10000	7937	10000			14537	10000	17977	10000	21137	10000	24237	10000	27766	10000	30985	10000	33930	10000		
Mil		4391	10000	7944	10000	11037	10000	14557	10000			21237	10000	24249	10000	27817	10000			33937	10000		
		4396	10000	7952	10000	11070	10000	14566	10000	Diez y ocho mil		21275	10000	24295	10000	27830	10000	Treinta y un mil		33937	10000		
1037	10000	4424	10000	7955	10000	11129	10000	14620	10000			21276	10000	24331	10000	27837	10000	31004	10000	33994	10000	37030	10000
1137	10000	4437	10000	7995	10000	11137	10000	14623	10000	18037	10000	21283	10000									37037	10000

NOTA Además de los números expresados en esta lista, han sido agraciados con el reintegro de 1.000 pesetas cada uno, todos los billetes que terminan en 7, a excepción del que ha obtenido el premio mayor.

Núms.	pesetas	Núms.	pesetas	Núms.	pesetas	Núms.	pesetas	Núms.	pesetas	Núms.	pesetas	Núms.	pesetas	Núms.	pesetas	Núms.	pesetas	Núms.	pesetas	Núms.	pesetas
1195	10000	4453	10000	Ocho mil		11237	10000	14687	10000	18065	10000	21319	10000	24337	10000	27800	10000	31037	10000			37065	10000
1235	10000	4486	10000			11252	10000	14643	10000	18096	10000	21337	10000	24341	10000	27937	10000	31059	10000	Treinta y cuatro mil		37137	10000
1237	10000	4498	10000	8027	10000	11337	10000	14657	10000	18126	10000	21398	10000	24359	10000	27949	10000	31061	10000			37181	10000
1299	10000	4537	10000	8037	10000	11358	10000	14737	10000	18137	10000	21437	10000	24374	10000	27984	10000	31126	10000			37185	10000
1328	10000	4572	10000	8044	10000	11437	10000	14784	10000	18156	10000	21446	10000	24437	10000			31137	10000	34002	10000	37187	10000
1337	10000	4637	10000	8055	10000	11442	10000	14801	10000	18171	10000	21536	10000	24439	10000	Veintiocho mil		31159	10000	34037	10000	37195	10000
1373	10000	4655	10000	8103	10000	11499	10000	14821	10000	18226	10000	21537	10000	24537	10000			31177	10000	34056	10000	37202	10000
1422	10000	4733	10000	8108	10000	11537	10000	14832	10000	18237	10000	21546	10000	24637	10000	28037	10000	31237	10000	34061	10000	37237	10000
1437	10000	4737	10000	8137	10000	11637	10000	14837	10000	18237	10000	21560	10000	24652	10000	28094	10000	31241	10000	34061	10000	37292	10000
1460	10000	4837	10000	8220	10000	11637	10000	14937	10000	18296	10000	21637	10000	24690	10000	28137	10000	31300	10000	34137	10000	37337	10000
1509	10000	4880	10000	8229	10000	11689	10000	14953	10000	18311	10000	21737	10000	24737	10000	28190	10000	31337	10000	34302	10000	37355	10000
1537	10000	4903	10000	8237	10000	11701	10000	14964	10000	18337	10000	21747	10000	24810	10000	28237	10000	31367	10000	34237	10000	37392	10000
1570	10000	4937	10000	8252	10000	11737	10000			18365	10000	21812	10000	24820	10000	28337	10000	31409	10000	34318	10000	37437	10000
1637	10000			8292	10000	11837	10000	Quince mil		18437	10000	21837	10000	24837	10000	28437	10000	31412	10000	34337	10000	37439	10000
1698	10000	Cinco mil		8299	10000	11913	10000			18520	10000	21930	10000	24930	10000	28507	10000	31422	10000	34437	10000	37537	10000
1737	10000			8332	10000	11931	10000	15037	10000	18537	10000	21937	10000	24937	10000	28513	10000	31429	10000	34451	10000	37543	10000
1792	10000	5005	10000	8337	10000	11937	10000	15085	10000	18637	10000	21957	10000	24998	10000	28515	10000	31437	10000	34478	10000	37585	10000
1837	10000	5037	10000	8400	10000			15103	10000	18709	10000	21999	10000			28537	10000	31461	10000	34512	10000	37632	10000
1857	10000	5137	10000	8437	10000	Doce mil		15137	10000	18737	10000			Veintinueve mil		28542	10000	31482	10000	34533	10000	37637	10000
1908	10000	5222	10000	8437	10000	12037	10000	15146	10000	18758	10000	Veintidós mil		25037	10000	28574	10000	31537	10000	34537	10000	37737	10000
1910	10000	5237	10000	8508	10000	12116	10000	15237	10000	18767	10000	22006	10000	25013	10000	28637	10000	31544	10000	34563	10000	37763	120000
1937	10000	5337	10000	8537	10000	12124	10000	15251	10000	18808	10000	22037	10000	25044	10000	28653	10000	31558	10000	34585	10000	37772	10000
		5392	10000	8550	10000	12137	10000	15296	10000	18837	10000	22066	10000	25106	10000	28737	10000	31637	10000	34637	10000	37782	10000
Dos mil		5395	10000	8637	10000	12139	10000	15337	10000	18913	10000	22122	10000	25137	10000	28737	10000	31661	10000	34668	10000	37785	10000
		5437	10000	8666	10000	12170	10000	15393	10000	18937	10000	22137	10000	25140	10000	28837	10000	31689	10000	34737	10000	37837	10000
2028	10000	5444	10000	8737	10000	12174	10000	15409	10000			22237	10000	25168	10000	28851	10000	31737	10000	34836	10000	37867	10000
2030	10000	5487	10000	8797	10000	12237	10000	15414	10000	Diez y nueve mil		22256	10000	25231	10000	28873	10000	31820	10000	34837	10000	37937	10000
2037	10000	5536	10000	8803	10000	12245	10000	15437	10000			22259	10000	25237	10000	28881	10000	31837	10000	34842	10000	37954	10000
2072	10000	5537	10000	8823	10000	12337	10000	15459	10000	19012	10000	22268	10000	25310	10000	28900	30000	31900	10000	34858	10000	37958	10000
2137	10000	5569	10000	8829	10000	12339	10000	15466	10000	19018	10000	22272	10000	25331	10000	28924	10000	31907	10000	34937	10000	37972	10000
2201	10000	5692	10000	8837	10000	12355	10000	15485	10000	19037	10000	22276	10000	25333	10000	28937	10000	31937	10000	34977	10000		
2209	10000	5637	10000	8870	10000	12383	10000	15515	10000	19137	10000	22319	10000	25337	10000	28974	10000	31947	10000			Treinta y dos mil	
2237	10000	5674	10000	8891	10000	12437	10000	15531	10000	19149	10000	22327	10000	25437	10000	28991	10000	31984	10000	Treinta y ocho mil			
2332	10000	5690	10000	8898	10000	12475	10000	15537	10000	19166	10000	22328	10000	25519	10000	28996	10000	31987	10000			38037	10000
2337	10000	5737	10000	8936	10000	12498	10000	15637	10000	19237	10000	22337	10000	25537	10000					35006	10000	38061	10000
2381	10000	5807	10000	8937	10000	12502	10000	15680	10000	19237	10000	22437	10000	25561	10000	Veintiuno mil		Treinta y dos mil		35026	10000	38073	10000
2437	10000	5837	10000	8964	10000	12537	10000	15737	10000	19408	10000	22439	10000	25613	10000					35035	10000	38137	10000
2464	10000	5849	30000			12592	10000	15755	10000	19409	10000	22440	10000	25637	10000	29023	10000	32037	10000	35037	10000	38157	10000
2474	10000	5854	10000	Nueve mil		12537	10000	15810	10000	19437	10000	22447	10000	25691	10000	29037	10000	32073	10000	35112	10000	38189	10000
2537	10000	5937	10000			12630	10000	15837	10000	19462	10000	22503	10000	25728	10000	29137	10000	32074	10000	35114	10000	38237	10000
2587	10000	5990	10000	9037	10000	12637	10000	15905	10000	19484	10000	22537	10000	25737	10000	29181	10000	32137	10000	35130	10000	38247	10000
2622	10000			9056	10000	12646	10000	15937	10000	19487	10000	22543	10000	25782	10000	29227	10000	32207	10000	35137	10000	38293	10000
2637	10000	Seis mil		9137	10000	12666	10000	15939	10000	19527	10000	22556	10000	25798	10000	29237	10000	32237	10000	35237	10000	38337	10000
2637	10000			9185	10000	12672	10000	15941	10000	19537	10000	22623	10000	25837	10000	29337	10000	32269	10000	35337	10000	38353	10000
2657	10000	6037	10000	9226	10000	12714	10000			19609	10000	22637	10000	25917	10000	29367	10000	32337	10000	35369	10000	38436	10000
2700	10000	6137	10000	9228	10000	12737	10000	Diez y seis mil		19637	10000	22649	10000	25937	10000	29437	10000	32375	10000	35337	10000	38437	10000
2737	10000	6148	10000	9237	10000	12837	10000	16037	10000	19641	10000	22716	10000	25959	10000	29537	10000	32437	10000	35346	10000	38455	10000
2738	10000	6183	10000	9323	10000	12854	10000	16145	10000	19668	10000	22737	10000	25985	10000			32478	10000	35380	10000	38495	10000
2769	10000	6210	10000	9337	10000	12902	10000	16137	10000	19684	10000	22754	10000			29533	10000	32485	10000	35437	10000	38537	10000
2829	10000	6220	10000	9389	10000	12920	10000	16173	10000	19737	10000	22805	10000	Veintidós mil		29537	10000	32537	10000	35537	10000	38879	10000
2837	10000	6237	10000	9437	10000	12937	10000	16187	10000	19744	10000	22837	10000	26016	10000	29544	10000	32576	10000	35605	10000	38591	10000
2833	10000	6337	10000	9438	10000	12981	10000	16188	10000	19804	10000	22937	10000	26037	10000	29554	10000						

NOTA Además de los números expresados en esta lista, han sido agraciados con el reintegro de 1.000 pesetas cada uno, todos los billetes que terminan en 7, a excepción del que ha obtenido el premio may

¡EH, TORO!

Pepe Luis Vázquez cortó oreja en Zaragoza

ZARAGOZA, 14.—Toros de Atanasio Fernández, de Salamanca, para Pepe Luis Vázquez, Luis Miguel Dominguín y Rovira. Ovación a Pepe Luis, que saluda desde el tercio. Preside el comisario señor Abello. Asiste el ministro de Justicia, acompañado del director general de Prisiones y del gobernador civil.

Primero.—Pepe Luis lo recibe con seis verónicas muy finas. Dos varas y tres pares. Empieza con pases por bajo, y sigue dominador para igualar al manso, al que mata de un pinchazo y una estocada, otra media y descabello a la primera. (Aplausos.)

Segundo.—El manso huye de los caballos y de los capotes. Dos puyazos suaves. Tres pares de fuego. Luis Miguel trastea valiente para hacerse con el toro, que es difícil. Sigue temerario hasta dominar al toro y llevarlo a las tablas. (Ovación.) Una serie de derechazos que se aplauden. Varios de cabeza a rabo, muy cerca. (Aplausos.) Un pinchazo. Más pases soberbios con la derecha. Una estocada buena. (Ovación, vuelta y salida. Pitos al toro.)

Tercero.—Rovira lo recibe con tres verónicas y media que se aplauden. Cuatro varas y dos refilonazos. Tres pares. Rovira brinda al público, y da varios en redondo y por bajo, algún natural y derechazos. Se ve que tiene la mano izquierda lesionada. Estocada que basta. (Ovación.)

Cuarto.—Pepe Luis da cinco verónicas y media estupendas. Tres varas y tres pares. Pepe Luis comienza con un pase cambiado y sigue con tres naturales. Otro de cabeza a rabo, dominador. Más naturales, que remata con el de pecho. (Ovación y música.) Revoleras y tocaduras de pitón que levantan al público. Una estocada hasta el puño. (Gran ovación, oreja, vuelta al ruedo y saludo desde los medios.)

Quinto.—Luis Miguel instrumenta cuatro verónicas y media. (Aplausos.) El toro sale suelto. Cinco varas y dos pares. Después de realizar una faena valiente de castigo clava un pinchazo, una media y descabello a la primera. (Aplausos y pitos al toro.)

Sexto.—Bronca al toro por manso. Cuatro varas y dos pares y medio. Rovira realiza faena cerca y dominadora para terminar de una entera. (Cifra.)

El Choni tardará en curar cerca de un mes; Mata, dos semanas, y Belmonte, una

El Choni, el valiente torero valenciano, que fué herido ayer gravemente en ambos muslos en la Plaza de Zaragoza, ha sido traído y hospitalizado en el Sanatorio de Toreros de Madrid. Asistido por el doctor Jiménez Guinea, éste ha declarado que la curación de Jaime Marco será, poco más o menos, de un mes de duración.

Luis Mata, herido ayer en Madrid, menos grave, tardará en curar unos quince días, y Juanito Belmonte, que acude al benéfico establecimiento para curarse, estará repuesto de su herida dentro de una semana.

Los tres han dado por terminada su temporada en España.

En el mismo sanatorio se encuentran hospitalizados y muy aliviados de sus heridas el banderillero Magritas (hijo) y el novillero Pedro Ramón.

Festivales benéficos

GIJON, 12.—Novillada a beneficio del Sanatorio Marítimo de San Hermenegildo. Cuatro novillos de Alipio Pérez. Cañitas, el Boni, el Yoni y Boni II fueron muy aplaudidos.

* * *

SANTANDER, 12.—Festival taurino a beneficio del Hogar Cántabro. Novillos de Clairac.

Pepe Bienvenida, vuelta al ruedo. Félix Rodríguez, orejas, rabo. El Calesero, aplaudido. Briones cumplió. Balderas, aplaudido. Y Sarabia, orejas y rabo.

* * *

MALAGA, 12.—Festival organizado por el Montepío de funcionario municipales. Actuaron varios aficionados de la localidad.

Rovira toreará un festival

VALLADOLID, 12.—Rovira toreará gratuitamente el 23 en Olmedo, a beneficio de los pobres de la localidad. Matará dos toros. Actuará como sobresaliente Félix Rodríguez, y de subalternos. David Pinturas y Pepe Amorós. Una casa cinematográfica argentina filmará la corrida y la estancia del torero en Olmedo. Con este festival el diestro argentino se despide de la afición española.

NOVILLADAS

BARCELONA, 13. — Plaza de Las Arenas. Tres novillos de Juan Sánchez Tabernero y tres de José de la Cova, bravos en general.

Robredo, vuelta al ruedo y orejas.

Antonio Caro, ovacionado y ovación.

Paquito Muñoz, vuelta y muchas palmas.

Pesos: 268, 245, 215, 226, 229 y 250 kilos.

* * *

VICH, 13.—Los novillos de Antonio Sánchez Monje cumplieron.

Minuto, oreja y orejas y rabo.

Calabuig, vuelta al ruedo en sus dos novillos.

Ramala, oreja y vuelta.

Agustinillo, aplaudido y palmas.

Para FUTERPE, sólo una musa

Asamblea de compositores e intérpretes españoles

La Junta Central organizadora de esta Asamblea, que tanto interés ha despertado en toda España, nos remite el siguiente comunicado:

"Han sido fijadas ya las fechas definitivas de su celebración para los días 10, 11, 12 y 13 del mes de noviembre próximo.

Todos los compositores e intérpretes de esta provincia, maestros de capilla, organistas, cantantes, instrumentistas pertenecientes a nuestras orquestas y bandas, pianistas y Sociedades corales, grupos folklóricos y profesores de música deberán remitir desde hoy su adhesión a las oficinas de la Asamblea de Compositores e Intérpretes Españoles, Francisco Silvela, 15, Madrid.

Cuantos músicos tengan algunas sugerencias, alguna idea, deben remitirla para incorporarla al estudio de las distintas Comisiones, que son: Colegiación, Programación de los conciertos y emisoras de radio, Protección del compositor e intérprete, Problema editorial, Conciertos, Teatro lírico, Corales españolas, Orquestas y directores, Bandas civiles, Bandas militares, Música sagrada, Cinematografía, Conservatorios, Musicología y crítica."

El concierto de Enrique Iniesta en el Círculo Medina, anunciado para mañana, se celebrará el jueves

El anunciado concierto de Enrique Iniesta en el Círculo Medina, primera de las veladas semanales que este centro cultural celebrará los miércoles en este ciclo 1946-47, por excepción y por no coincidir con otro concierto, tendrá lugar el jueves, día 17, a las siete y media de la tarde.

Lo que se avisa al público por haber sido repartidas las invitaciones con fecha del miércoles.

LA CRITICA, CRITICADA

Después del estreno de "Lo que nunca fué mío"

El encuentro había de efectuarse con los dos autores de la comedia estrenada por Niní Montiam. Con Leandro Navarro y Miguel de la Cuesta. Pero este último se halla ausente, así que esta "Crítica criticada" sufre un cincuenta por ciento de

rebaja, ya que la respuesta a mi pregunta queda a cargo de Leandro Navarro.

—Señor autor: la crítica de "Lo que nunca fué mío" no ha sido favorable para su obra. ¿Qué me dice usted?

Don Leandro Navarro me recuerda que esta comedia es producto de dos autores y que, por tanto, sólo le corresponde la mitad... en todo. Por mi parte—sigue diciéndome—, siento un profundo respeto por la opinión de la crítica y por la opinión del público. Y si esta vez la crítica ha creído sincero y justo enjuiciar como lo ha hecho, yo espero que otra vez, y ante el estreno de otra obra mía, si es digna de elogio, la crítica, es decir, los críticos, no serán entonces parcos en la alabanza.

El autor señor Navarro me asegura finalmente que después de leer la crítica de Madrid y de adjudicarse el cincuenta por ciento de su contenido, no se siente ni molesto ni se se considera perseguido, y me repite lo que antes me dijo: eso de que espera que cuando la obra lo merezca los críticos dirán a sus lectores los juicios favorables y los méritos que su obra contenga.

José Antonio BAYONA

Actuación de Fassman en el Circo Price

El profesor Fassman actuó anoche en el Circo Price, en donde ante un numeroso público realizó sus números de mnemotecnia, transmisión de pensamiento, hallazgo de objetos ocultados por los espectadores y otro de sugestión individual y colectiva. Su medium, Dayka, capta las tonadas cuyos títulos anotan los espectadores en una pizarra. El espectáculo fué muy aplaudido.

B.

SALONCILLO

La Peña Medio, en Madrid

Ha quedado legalmente constituída en Madrid, conforme a la vigente ley de Asociación, la Peña Medio, filial de la instituída en Gijón, previo el asentimiento de la autoridad competente y como entidad de amantes del teatro lírico y amigos del gran barítono Antonio Medio del Busto, siendo elegida para regirla la Junta directiva siguiente:

Presidente honorario, don Antonio Medio del Busto; presidente, don Emilio Menéndez González; vicepresidente, don Antonio Rodríguez Menéndez; secretario, don Ambrosio Gutiérrez Díaz; vicesecretario, don Manuel Suárez Caso; tesorero, don Antonio González Fernández; contador, don Julio Menéndez Insula; secretario, de Arte y Cultura, don Marcelino Junquera Alvarez; secretario de organización y propaganda, don Ulpiano Vigil Escalera; vocales: don Emilio Tuya García, don Abilio Rodríguez Sánchez, don Jesús Rubiera González, don Tristán Martínez Argüelles, don Manuel Monasterio Gálvez, don José Trabanco González y don José Miranda López.

Esta Sociedad tene por objeto: La defensa constante y decidida del arte lírico en todas sus manifestaciones. Propagar y adherirse con sus medios económicos a aquellas actividades que contribuyen de algún modo a enaltecer el arte y la cultura en sus diversas fases. Prestar una colaboración esencial en difundir las costumbres típicas regionales de España en general y una preocupación decidida y constante, en general, en realzar el nombre de Asturias, sus costumbres artísticas y tradiciones populares, haciendo llegar a todos los españoles la grandeza incomparable de su extenso folklore, expresando todo ello maravillosamente en la emotividad de sus danzas típicas, de sus cantos y de sus poemas.

Monique Thibaut, una actriz que reúne arte, distinción, belleza, gracia y que actualmente triunfa en el escenario del teatro Martín, en donde el público la ovaciona constantemente.

Alejandro Ulloa, el gran actor dramático que en su actuación en los teatros Fontalba y Fuencarral, de Madrid, ha obtenido un gran éxito en la interpretación de dramas clásicos del teatro español y extranjero.

La Escena ANIMADA

José Marco Davó, excelente actor cómico, que pronto formará compañía de comedias cómicas, ya que parece ser que la separación de Alfayate es inevitable.

EL EXITO DE LOS EXITOS
Producción
KAPS y JOHAM
MELODIAS DEL DANUBIO
en el
TEATRO MADRID
La función empieza puntualmente
Tarde, 6,30; noche, 10,30

Pilar López, la bailarina inolvidable que actualmente pasea por España su ya famoso "Ballet español", cuya actuación en Madrid se recuerda como uno de los espectáculos más puros, más emotivos que podemos presenciar. En esta temporada, Pilar López y su espectáculo volverán al escenario del teatro Fontalba, en donde Pilar volverá a deleitarnos con sus bailes, y en donde recibirá las ovaciones que su arte merece.

TABLILLA

—Rambal aprovechará su estancia en Madrid para activar las gestiones "pro" teatro de Apolo y desplazar a los competidores que le han salido en un asunto que el fué el primero en plantear.

—La notable compañía Olimpia va de éxito en éxito por provincias y mientras tanto en Madrid hay teatros magníficos que para no tener cerradas sus puertas cultivan toda clase de espectáculos.

—Ha pasado por Madrid Pilar López, la eminente danzarina. Viene del Norte y va hacia el Sur. Hemos hablado con su gerente, Adrián Izquierdo. El éxito del espectáculo que acaudilla Pilar ha sido muy grande en todas partes.

SECCION DE ANUNCIOS POR PALABRAS

AGENCIAS

INFORMACIONES reservadísimas, personal competentísimo; gestiones todas clases, documentos. Instituto psicotécnico Macar. Espoz Mina, 15.

INFORMACIONES, gestiones reservadísimas, personal especializado, éxitos constantes. Ludecas. Montera, 24, tercero (ascensor).

INFORMES reservados. Ami. Fuencarral, 23. 20627.

INFORMES. Gestiones reservadísimas toda España (economía). Centromeño. Preciados, 46, principal.

ALQUILERES

AMUEBLADOS. 13376.

DESALQUILADOS todos precios. 13376.

TRASPASOS. Carrera San Jerónimo, 17.

ANUNCIOS: 21734. Alcalá, 2. (Estanco.)

PARTICULAR desea piso antiguo, cercanías Prado. 26947.

PISOS, habitaciones todos precios. Puerta Sol, 2.

ANUNCIESE aquí teleteneando 29627.

SERVICIO oficial autónomo adquiriría casa u hotel 700-800 m² superficie útil, garaje, viviendas. Escribid: 745. Alas, Alcalá, 32.

AUTOMOVILES

VENDO soriano, buen estado, económica. Teléfono 60998, mañanas.

COMADRONAS

MARI Montserrat. Goya, 80. 62293. (Censura 830.)

SANTACLARA. Reconocimientos. Apodaca, 6. (Censura 524.)

NORBERTA. Goya, 28. 55629. (Censura 967.)

FERNANDEZ. Consultas, asistencias. Plaza Santa Bárbara, 4. (Censura 8.810.)

EMBARAZADAS: Asistencias, reconocimientos. Doctor Veas. Hortaleza, 61. (Censura 3.134.)

COMPRAS

RELOJES todas clases, cualquier estado. Fuencarral, 100, entresuelo derecha. 16341.

RELOJES, compro, aun averiados. Fuencarral, 100, entresuelo derecha.

ENSEÑANZAS

ACADEMIA Angiada. Legaritos, 8. Bancos, oficinas, cultura, taquigrafía.

BAILES, nueva profesora. Gaztambide, 26.

INGLES: The Mangold Institute, profesores Oxford Cambridge. Clases individuales y hasta siete personas. San Jerónimo, 28. 26533.

INGLES intensivo domicilios, traducción, conversación. 21285.

MATEMATICAS Ingenieros. 58808.

APRENDA mecanografía con máquinas nuevas. Montera, 18.

HIPOTECAS

HIPOTECAS Madrid, provincias. Hortaleza, 59. Ortuño. Despacho 10-3.

HUESPEDES

MEDICO desea completa particular céntrica, confort. Escribid: Martel. Alcalá, 2 (anuncios).

PERDIDAS

PULSERA oro. Se gratificará. Plaza Independencia, 10. Teléfono 14835.

PERDIDA máquina fotográfica Kodak, Sol-Carretas-Atocha. Gratificarán Hotel París.

TRASPASOS

CARPINTERIA, ebanistería céntrica, clientela, subarriendo. Llamar, mañanas 12776.

VARIOS

TASEMEFF, contra calvicie.

TASEMEFF, conservador del cabello. Perfumerías.

MOSAICOS cuatro máquinas mano veinte-veinte. 44677.

VENTAS

TRANSFORMADORES (cooke). Huertas, 40. Teléfono 74147.

RADIOS magníficos con extracorta, desde 750 pesetas. Máximas facilidades pago. Martimayor. Goya, 77.

TRABAJO

El Servicio de Colocación es nacional, público y gratuito. Las Empresas están obligadas a solicitar de las Oficinas de Encuadramiento y Colocación los trabajadores que necesiten, pudiendo elegir libremente entre los inscritos en paro. (Ley 10 de febrero de 1943.)

OFERTAS

CORRESPONSALES, representantes de novelas, faltan toda España. Escribid. Apartado 3020. Madrid (4.204).

SEÑORITAS sepan bailar. Gaztambide, 26.

NECESITASE obrero mecánico especializado reparaciones automóviles Fiat. Indicar experiencia y condiciones. Apartado correos 1.074. (4.438.)

El Servicio de Colocación es nacional, público y gratuito. El trabajador tiene la obligación de inscribirse en la Oficina de Encuadramiento y Colocación de su domicilio.

EXENCION DE ALQUILERES PARA LOS OBREROS EN PARO FORZOSO

Los obreros en paro forzoso inscritos en las Oficinas de Colocación, en determinadas condiciones, tienen derecho a ser eximidos del pago de alquiler, agua y electricidad. Informes en las Oficinas de Colocación. En Madrid, Desengaño, 7.

Para anunciar en esta Sección: ALAS
SUCURSALES EN SEVILLA, SAN SEBASTIAN Y VIGO
CORRESPONSALES EN NUEVA YORK, LONDRES, PARIS
ALCALA, 32
TELEF. 21037

Preste atención a los Concursos Cinematográficos mensuales de PUEBLO

Películas en PUEBLO

ESTRENOS

"ALMA REBELDE" (JANE EYRE) DE ROBERT STEVENSON

(COLISEUM)

Un crítico y comentarista literario ha llamado a las tres

Joan Fontaine y Orson Welles

hermanas Bronte "epígonos del Romanticismo", y refiriéndose a la célebre novela de la mayor de ellas—Charlotte (1816-1855)—dice que algunos fragmentos de "Jane Eyre" son comparables a las mejores páginas de Dickens. Lo cierto es que la obra de estas tres extraordinarias y malogradas mujeres—ninguna de ellas alcanzó los cuarenta años—conserva a través del tiempo su jugo y su emoción al fundir, con altura de estilo y originalidad de asunto y caracteres, clarosbscuros de sentimentalismo pasional y vidas arduas de muchachas que disputan su torneo de amor en inquietantes casonas rurales encuadradas por la sugestión de ambientes sombríos y por el hálito de lo fatal. Una de las mejores autoras contemporáneas —Daphne du Marier—no hace en "Posada Jamaica" e incluso "Rebeca" sino seguir la impronta perdurable de las Bronte.

"Jane Eyre" lleva el subepígrafe de "Alma rebelde", que se ha trastocado, dándole la condición de título imperante, en el trasunto cinematográfico. Existía otro interior intento adaptativo, con Virginia Bruce y Colin Clive como protagonistas, harto endeble y que nada significa en los anales del séptimo arte.

En la nueva versión, realizada por la 20th Century Fox, se buscó la garantía de toda suerte de cooperaciones felices. Como guionistas actuaron el genial escritor Aldous Huxley, John Houseman y el propio director, Robert Stevenson. Ha sido el decorador Thomas Little—consagrado en "La canción de Bernadette"— la cámara fué manejada por George Barnes, y Bernard Herrmann creó un adecuado e inspiradísimo fondo musical.

El nombre de Robert Stevenson va unido al recuerdo de cintas de tan alto prestigio cual "Su vida íntima" y "Llovida del cielo". En "Jane Eyre" vuelve a triunfar de manera rotundo, logrando un metraje verdaderamente excepcional en su totalidad y sus detalles. Una técnica depurada, una concisión y un vigor expositivo magníficos imperan desde el principio al epílogo. Hay abundancia de sorprendentes hallazgos fotográficos, el "clima" moral y escenográfico conserva íntegra su potencia y en un ágil hermanaje del diálogo y de la acción logran eludirse los excesos peyorativos y que no se resienta al interés en momento alguno.

La interpretación es también insuperable. Joan Fontaine incorpora la plenitud de su arte y su temperamento al servicio del difícil papel de Jane. Orson Welles—el polifacético norteamericano que escribe, hace teatro, elabora films y cultiva memorables emisiones de radio, como aquella en que simuló, con general alarma, la invasión de la Tierra por los marcianos—supera su fama de actor en la réplica masculina del hosco y apasionado Edward Rochester, dueño de la posesión de Thornfield. Y comparten con ellos el éxito la pequeña y ya gran actriz Margaret O'Brien, Peggy Ann Garner, John Sutton, Sara Allgood y Agnes Moort. El público rindió unánime y merecido homenaje a tan singular y subyugadora pieza cinematográfica.

ARDILA

"NOCHE DE PESADILLA", de Tin Whelan (Imperial)

Los buenos aficionados a la novela policíaca que se hallen en posesión de una memoria casi infalible recordarán sin duda el excelente relato de Philip Mac Donald "Noche de terror", publicado en versión española hace más de diez años. En él se inspira esta película, con muchas alteraciones que hacen dispar su argumento y los extraños sucesos que le jalonan. Se ha "modernizado"—digámoslo así—el asunto, dándole un carácter de inmediata modernidad restrospectiva, hasta convertirle en un episodio en que intervienen agentes secretos alemanes que amenazan la seguridad del Imperio británico durante la pasada guerra.

Tim Whelan ha dirigido la

Diana Barrimore y Brian Donlevy

cinta con su pericia habitual, dotándola de interés continuo y de un ritmo conjunto de dramatismo y humor que hacen perdonar algunas ingenuidades y lugares comunes, epidémicos, por otra parte, en la mayoría de las ficciones de tal género. Hay emoción, intriga y trucos suficientes para mantener en suspenso desde la iniciación al fin el ánimo de los espectadores.

Lo mejor es el comienzo, lúgubre y misterioso, con el encuentro que hilvana la incógnita de un crimen y el primer capítulo de una inevitable historia de amor. Luego decae la expectación que promueven los apasionantes episodios y se diluye bastante el neto vigor primitivo de la trama, aunque sin precipitarse nunca en la vulgaridad. Diana Barrymore—último retoño de la generación de inolvidables astros de la pantalla—y el buen galán maduro Brian Donlevy comparten los honores de la interpretación.—**A.**

"MI ADORABLE SALVAJE", de Charles Lamont (Cinema Palace)

Un escritor y periodista, lo suficientemente desaprensivo para inventarse desde Cuba ciertas estupendas aventuras que afirma vivió en una isla de caníbales, es el héroe masculino de la cinta americana con que inaugura el Cinema Palace su temporada de estrenos. La primicia femenina corresponde a una linda joven que descubre el engaño al editor de aquél. Da la oportuna coincidencia de que tal muchacha es experta en asuntos de antropófagos y prepara una auténtica expedición al paraje peligroso y ficticio, que se denomina Lupari, con objeto de llevarse a Nueva York a un indígena como sujeto experimental. El imaginativo reportero toma venganza e inicia una intriga idílica, asumiendo la personalidad del salvaje, y la argucia termina en mutua adoración de ambos.

El tema, bastante original en contraste con lo manido de los asuntos que suelen inspirar este género de intrascendentes comedias, se prestaba a haber realizado una buena cinta, pletórica de disparates hilarantes; pero el director, Charles Lamont, no rebasó los límites de una discreta mediocridad, sin aprovechar posibilidades y situaciones de gracia positiva, ya que degeneran unas y otras en lo ingenuo y lo vulgar apenas punteado por el acierto. En cambio, es muy estimable la parte interpretativa, que corre a cargo de Louise Allbritton, Robert Paige, el excelente actor cómico Edward Ewerett Horton, Ernest Truex, Rober Benchley, Walter Catlett y Helen Broderick, quienes dignifican con su labor puerilidades e inverosimilitudes.—**A.**

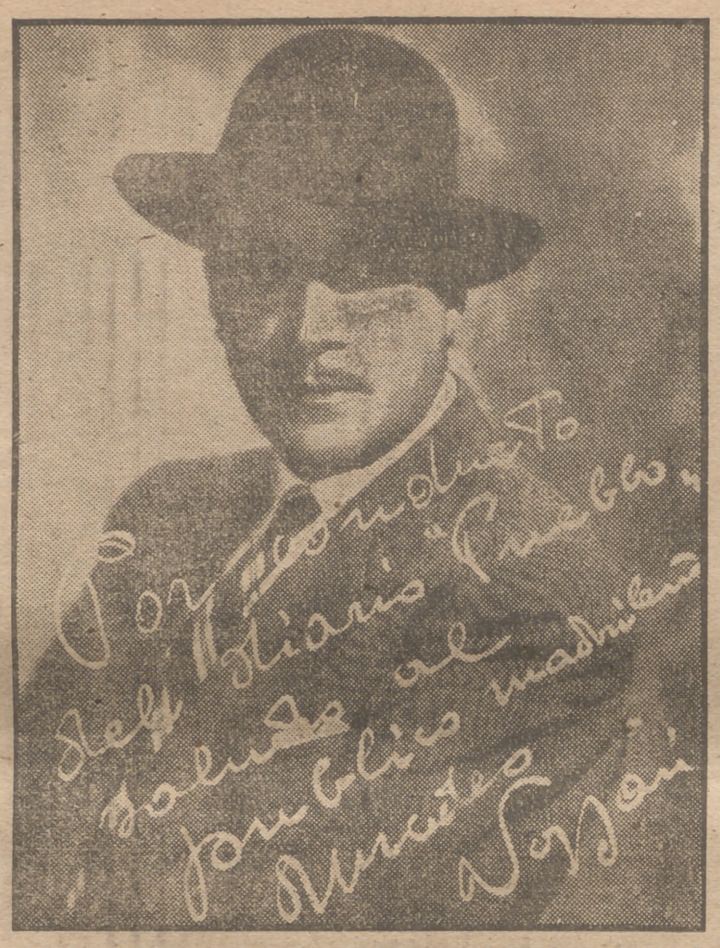

Amadeo Nazzari, por conducto de nuestro diario, saluda al público madrileño.

El excelente actor Amadeo Nazzari, en Madrid

Procedente de Roma, el sábado llegó a Madrid el excelente actor del cine italiano Amadeo Nazzari. Este gran artista, que goza de la máxima popularidad en toda Italia, es bien conocido de nuestro público, por sus brillantes interpretaciones en los films de gran éxito "Fedora" y "Los maridos".

Anteayer, domingo, salió para Barcelona, donde actuará a las órdenes de Ricardo Gascón, en el film hispanoitaliano "Cuando los ángeles duermen", versión cinematográfica de la novela de Cecilio Benítez de Castro. Llegó de la ciudad condal para recibir a Nazzari su compatriota el gran operador de prestigio internacional Enzo Serafín, que lleva varios años entre nosotros. Enzo Serafín es el "cameraman" de "Cuando los ángeles duermen".

Anne Baxter y William Eythe en una escena de "La zarina", uno de los films de mayor éxito que se proyecta en el Real Cinema. Este salón ha inaugurado con esta película su temporada oficial de grandes reestrenos.

LA EXTRAORDINARIA PELICULA "SEMILLA DE ODIO"

Toda la crítica y los públicos americanos coincidieron en declarar de rango verdaderamente extraordinario a la última producción del famoso Stromberg, titulada "Semilla de odio", que sigue la senda triunfal de su antecesora en el éxito "Recuerda..." Por ello Procines no ha vacilado en asegurarse otro lauro al presentar muy en breve en uno de los más lujosos salones cinematográficos de Madrid a "Semilla de odio", que es otro film de tan alta calidad, de tema tan apasionante y de interpretación tan magnífica como "Recuerda...".

Pronto estará en cartel otra película discutida, otra película que se compara con "Recuerda..." e impresionará muy fuertemente a nuestro gran público, tan admirador de estas superproducciones de extraordinario valor espiritual y al mismo tiempo artístico.

"Semilla de odio", producida por Stromberg y dirigida por Brahm, nos presenta a Anne Baxter en un papel que revela a esta artista en un matiz tan dramático y tan intensamente apasionante como no se podía esperar de esta fina artista. Muy pronto podrá comprobarlo el aficionado madrileño gracias al acierto de Procines.

NUEVO FILM DE MARIA MONTEZ

El tecnicolor ha elegido su reina y este flamante trono ha sido ocupado sin regateos por María Montez, la cual no sabemos si ha nacido para dar más belleza al cine en color o bien si éste ha sido creado para poder dar un fondo más adecuado a la temperamental estrella que es María Montez.

La "Reina del tecnicolor", tal y como se la conoce, ya supera en esta producción, que Edicl nos presentará a cuantas otras realizaciones hemos podido admirarle hasta ahora y en ella se consagra definitivamente para el alto honor de "Reina del tecnicolor" que le fué conferido.

Jonh Hall, el afortunado galán que sabe atraerse la bellísima Carla (María Montez), nos da un aventurero que canta y baila para ella y que por primera vez lo hace en la pantalla, en una romántica serenata y en un improvisado baile que ejecuta para burlar a sus perseguidores.

Peter Coe, el excelente actor yugoslavo y el más reciente descubrimiento de la pantalla americana, nos ofrece todo su temperamento de artista en esta película, la cual ha permitido al valiosísimo actor encumbrar rápidamente al estrellato y proclamar todas sus virtudes interpretativas.

En resumen, "Alma zíngara" acoge en su ficha artística a aquellos valores más acusados y que mejor responden a las características del tecnicolor.

Bases de nuestro concurso Cinematográfico

Las bases con arreglo a las cuales se celebra nuestro II Concurso Concurso Cinematográfico son las siguientes:

Primera. Toda persona que quiera participar en nuestros Concurso Cinematográfico deberá consignar su nombre, apellidos y domicilio con toda claridad en el cupón que se insertará al efecto en nuestro diario.

Segunda. En dicho cupón se expresará el nombre de la película que nuestro lector considera es la mejor entre las estrenadas desde el 25 de septiembre hasta el 25 de octubre actual.

Tercera. El cupón deberá remitirlo o entregarlo en el cine donde presenció la proyección de la cinta.

Cuarta. Cerrado el concurso el día 25 próximo, se verificará el escrutinio para determinar qué película es la que obtuvo mayor número de votos. Este escrutinio se hará ante notario.

Quinta. Entre los votantes de la película que reúna mayor número de votos serán sorteados los regalos, cuya relación publicaremos con la oportuna antelación.

Sexta. Transcurridos siete días, a partir de la fecha en que se haga público el sorteo de los regalos, sin que los que resultasen agraciados se presenten en nuestra Administración para retirar aquélla, se considerará caducado su derecho a los mismos.

¿Cuál es la mejor película?

Concurso cinematográfico PUEBLO

Don ....., *que vive en* ....., *provincia de* ....., *calle de* ..... *afirma que la mejor película es* ..... *estrenada en el cine* ..... *el día* ..... *de* ..... *de* 1946.

Ya sabe el lector. Llene este boletín, en el que puede hacer constar su opinión sobre los estrenos cinematográficos en las salas madrileñas desde el día 25 del mes de septiembre al 25 de octubre, remitiéndolo, bajo sobre cerrado, a la dirección del local donde se estrenó la película.

ENRIQUE V
tecnicolor
DIRIGIDA E INTERPRETADA POR
Laurence Olivier
DISTRIBUCION CHAMARTIN

Espectáculos

GACETILLAS

ORQUESTA NACIONAL. DIRECTOR, UNGER

"Freischutz", Weber; "Cuarta sinfonía", Schumann; "Obertura", Moeran; "Sinfonía italiana", Mendelssohn. Viernes, 6,45, Palacio Música. Sábado, 10,30, Monumental.

CUBILES

Mañana, recital único del artista genial. Español, 7 tarde.

Funciones para mañana

TEATROS

Albéniz.—(Tlf. 20200.) ¡Exitazo! Roberto Font, Stockolmo Ballet, Brezalema, Tita Gracia, 2 Thedas, Trío Middas, etc. 50 artistas magníficos en Volando por el Mundo.

Alcázar.—(Celia Gámez.) 6,45 y 10,45 (éxito clamoroso): Gran revista. Butacas, 12 pesetas.

Beatriz.—(Aurora Redondo Valeriano León.) 7 y 10,45: La venganza de Don Mendo (lo más cómico de Muñoz Seca).

Calderón.—(Irene López Heredia.) 6,45 y 10,45: Academia de amor (de Víctor Ruiz Iriarte).

Circo Price. Viernes, 18, 7 y 10,45: Circuitos Carcellé. Inauguración temporada oficial circo internacional. ¡Compañía nueva en España! (Despáchase Contaduría sin aumento para cinco días.)

Comedia.—(Compañía titular.) 7-10,45: El sexo débil ha hecho gimnasia. Gran éxito de Jardiel Poncela.

Cómico.—(Compañía titular.) 6,45-10,45: No me esperes mañana. Ultimos días.

Español.—(12121.) 7 tarde: Concierto por José Cubiles.—10,45 noche: El médico de su honra.

Fontalba.—(14419. Compañía titular Niní Montiam.) 7 y 11: Lo que nunca fué mío (Leandro Navarro y Miguel de la Cuesta.

Fuencarral.—(Rambal.) 7 y 10,45: Las cuatro plumas. Butacas, 8 y 6 pesetas.

Infanta Isabel.—7,30 y 11: Una gallega en Nueva York (230 y 231 representaciones). Viernes, estreno: Me casé con un ángel. ¡Un éxito mundial!

Lara.—(Compañía titular.) 7 y 10,45: La casa. Gran éxito de Pemán.

Madrid.—6,30 y 10,30: La producción Kaps y Joham Melodías del Danubio.

María Guerrero.—(33694.) Todos los días, a las siete de la tarde; miércoles, sábados y domingos, tarde y noche: Los endemoniados.

Martín.—6,30 y 10,45: ¡Cinco minutos nada menos! La triunfal opereta de Muñoz Román y maestro Guerrero, por la gran compañía titular. Despáchanse localidades sin aumento con cinco días de anticipación.

Pavón.—(Cía. comedias Puchol-Ozores.) 7 y 10,45: Cuidado con la Paca.

Reina Victoria.—(Compañía Davó-Alfayate.) 7 y 10,45: Un drama de Echegaray, ¡ay! (de Tejedor y Muñoz Lorente). Butaca, 12 pesetas.

Rialto.—(Gran Compañía comedia M. González, C. Carbonell y A. Vico.) 7,15 y 11: ¡No tienes arreglo, Pepe! Grandioso éxito de la comedia humorística de los autores Davó y Alfayate.

Zarzuela.—6,30 y 10,45: Scala de España con su nueva revista Entre dos luces. Producción Duisberg Gisa Geert. Ultimos días a precios populares. Butaca, 12 pesetas.

CINEMATOGRAFOS

Actualidades.—11 mañana: Una dama en apuros y El rebelde (Jorge Negrete).

Argel.—5: ¡¡2 colosales rigurosos estrenos barriada, 2!! Zenobia (Oliver Hardy) y Vidas ambulantes (Adolphe Menjou). ¡¡Más de 3 horas de risa continua!!

Avenida.—7-10,45: La pródiga (Rafael Durán-Paola Bárbara). 4.ª semana.

Bilbao.—7-10,30: Las llaves del reino. Tolerada. 2.ª semana.

Callao.—6,45-10,45: Fantasía de estrellas (Eddie Bracken-Betty Hutton).

Capitol.—7-11: Aventureros en Dakota. Tolerada.

Carretas.—10 mañana: Paraíso robado y Armonía de juventud.

Coliseum.—6,45-10,45: La grandiosa superproducción Fox Alma rebelde ("Jane Eyre"; Joan Fontaine y Orson Welles).

Chueca.—(40599.) Continua: El mayor y la menor y Cuando los hijos se van.

Europa.—6: La vida empieza hoy y El capitán Kidd.

Goya.—6,30-10,30: El cielo y tú (Charles Boyer, Bette Davis). 2.ª semana.

Gran Vía.—(26034.) 6,45 y 10,45: Recuerda (Ingrid Bergman, Gregory Peck). 3.ª semana.

Imperial.—Continua 3-6,30-9,15-1: Numerada, 6,45-9: Noche de pesadilla (Diana Barrymore). Tolerada menores.

Maravillas.—(Glorieta Bilbao.) 4: Noticiario, dibujos en color, Carmen Amaya y sus gitanos y La carga de los 40.000 jinetes (primer reestreno).

Monumental Cinema.—Continua 5: La casa de la calle 92 (tolerada).

Narváez.—5: Las cinco noches de Adán. El charlatán (Joe E. Brow-Judy Canova). Exito cómico.

Palace Cinema.—6,45 y 10,45: Mi adorable salvaje (Louise Allbritton y Robert Paige).

Palacio de la Música.—6,30-10,30: La canción de Bernadette (Jennifer Jones). 8.ª semana, Tolerada. Película base: tarde, 6,55; noche, 10,55.

Palacio de la Prensa.—7-11: 2.ª y 3.ª jornadas últimas de Los tres mosqueteros del desierto (John Wayne). Tolerada menores.

Palacio del Cine.—Continua desde las 4: Amor sin refugio (Paulette Goddard, Fred Mac Murray). Riguroso primer reestreno. 2.ª semana.

Panorama.—Continua 11 (programa extraordinario tolerado menores): Marinos a la fuerza y Unión Pacífico (Joel Mac Crea y Bárbara Stanwyk).

Progreso.—6,45-10,45: Romeo y Julieta (Cantinflas).

Real Cinema.—(29529.) Metro Opera. 7-10,45: Imágenes. Complementos. La Zarina. (2.ª semana.)

Rex.—(23700.) Cont. 11 a 6 tarde. Núm. 7 y 11: El coloso de Boston (Linda Darnell, Greg Mac Clure). 3.ª semana.

San Carlos.—Continua 5: La mano que aprieta (1.ª jornada: El invento fatal) y Gesta de héroes o Barcos con alas (Leslie Banks).

San Miguel.—6,45-10,45: China (Loretta Young, Alan Ladd).

Sol.—11 mañana: Trágica sugestión (impresionante; David Farrell-Herbert Lon) y Burlando a la muerte (2.ª y última jornada de El rey de la Policía Montada).

Tívoli.—Continua 5: La dama del dominó verde (Mitchael Parlet-Richard Dolman) y Trágica sugestión (impresionante; David Farrell-Herbert Lon).

FRONTONES

Recoletos.—10,30: Aramendia, Aguirre-Zárraga, Pujana. Antes otro a cesta.

SGCB2021

DEPORTES en PUEBLO

EL 2-1 DE SEVILLA

No hizo el Aviación juego vistoso, pero sí práctico

Cesáreo Galíndez encomia la táctica ordenada por Vidal

VIDAL

Cesáreo Galíndez, el veterano directivo atlético, acompañó al equipo a Sevilla y hoy nos ofrece sus impresiones del partido, resuelto a favor de los rojiblancos madrileños.

—Por fin hemos conseguido ganar en Sevilla. Hacía tiempo que no se lograba este éxito.

—Habréis hecho uno de vuestros grandes partidos.

—El juego, en verdad, no fué muy vistoso, pero sí práctico. El equipo siguió las directrices mandadas por Vidal y todo salió a maravilla. En el segundo tiempo iniciamos el juego con cuatro medios, que después se ampliarían a cinco, quedando adelante Juncosa-Jorge-Escudero. Después del penalty, el Sevilla se descorazonó y dominamos intensamente. Pudo haber más goles si Juncosa no abusa del individualismo.

—Tuvo suerte Pérez en el penalty, ¿no?

—No creas. El penalty lo tiró el sevillano Campos a media altura, con dureza y junto al poste izquierdo. Pérez tuvo la intuición de la jugada y se lanzó a tiempo. El tiro era dificilísimo de parar. Pérez acertó plenamente. Es el primer penalty que falla Campos... y no por haberlo tirado mal.

—¿Contentos, pues?

—Claro. Todo ha funcionado bien. El trío defensivo, la línea media y el ataque. Pero sobre todo me satisface el ver cómo el equipo se ha identificado con su entrenador y sigue sus órdenes con exactitud. Esto es más difícil de lo que se cree. Para conseguirlo son precisas dos cosas: Primera, que el jugador tenga fe en el preparador; segunda, que el jugador posea capacidad para seguir al pie de la letra lo que se le manda. Porque no basta mandar hacer determinado juego, hay que poder hacerlo. Así, Germán cumplió como él sabe su papeleta. A mí me llegó a parecer difusa, extraña, su situación. Obedecía a Vidal al emplearse así. Y no cabe duda que fué un acierto. Ahí está el 2-1 para demostrarlo.

J.

UNA OPINION

A Paco Brú no le convencen ni Ipiña ni Pont

BARCELONA, 14.—El secretario general del Español, Paco Bru, que acaba de regresar a nuestra ciudad después de haber presenciado el encuentro Madrid-Español, contestando a varias preguntas, se ha expresado así:

P. BRU

—No veo al Real Madrid, con el equipo que alineó el domingo, capaz de llegar a campeón de Liga. Al pronunciarme así me baso en que la línea medular madridista no está a la altura de un equipo de la categoría del histórico Club de Chamartín, especialmente por lo que se refiere a Pont e Ipiña. El primero es un jugador de segunda categoría e Ipiña ya comienza a acusar el peso de los años. Considero que en la actualidad Barinaga y Belmar son los dos puntuales más firmes que tiene el Real Madrid.

De nuestro concurso

Leonardo, la segunda figura tras Escudero

Poco más de doscientos votos sacó de ventaja el madrileño Escudero a Leonardo. Por ello quedó consagrado figura del partido Aviación-Celta el novel extremo izquierda. Pero en la memoria de todos los aficionados quedará la formidable exhibición del jugador céltico, que

demostró un fondo y un tesón admirables y una capacidad grande de juego. El domingo, frente al Oviedo, Leonardo repitió su magnífica actuación de siete días antes en el campo madrileño, lo que demuestra que aquello no fué una casualidad y que el Celta tiene todo un gran medio centro.

Y nuestro concurso, con la cooperación de Almacenes Quirós, continúa. Esperemos ahora el resultado de la votación para designar el gran triunfador, "la figura del Madrid-Español" ¿A quién el título? ¿A quién la gabardina del premio? Porque maese Cortefiel anda afilando sus tijeras para lucir su maestría en el afortunado a quien corresponda en el sorteo. Con que ánimo y a llenar los cupones que publicamos del lunes al jueves inclusive.

LA PRUEBA DE DISTRITO DEL DOMINGO

Jorge Valmitjana, vencedor de la carrera ciclista del domingo en Buenavista, organizada por la Tenencia de Alcaldía del distrito con gran éxito.

AJEDREZ

Después del encuentro por radio entre Argentina y España

Las cuatro victorias españolas fueron impecablemente logradas

Comentado ya en su conjunto el emocionante encuentro Argentina-España, vamos a ocuparnos hoy, y en días sucesivos, de acuerdo con el espacio de que dispongamos, de algunos detalles del match y de algunas de sus más importantes consecuencias.

Destacamos, en primer término, las cuatro victorias españolas, a las que no se puede poner el menor pero.

Medina, Albareda, Alonso y Martínez Mocete batieron magníficamente a sus fuertes adversarios Rosetto, Jacobo Bolbochan, R. G. Vera y Corte en otras tantas luchas llenas de emoción y de belleza y que ofreceremos a nuestros lectores, que así podrán tener más elementos de juicio de este memorable encuentro. Las cuatro tienen una gran importancia y un mérito extraordinario, ya que han sido logradas contra dos ex campeones nacionales—Rosetto y Bolbochan—y otros dos—Corte y García Vera—menos conocidos, pero también de gran categoría.

Al lado de estas cuatro impecables victorias tuvimos ocho empates igualmente meritorios, de los que sobresalen los logrados por Arturito, Pérez y Llorens ante Pilnik, Iliesco y Maderna.

Pero ninguno de los nombres del conjunto español debe ser olvidado cuando se recuerde este gran triunfo, ya que todos ellos —y los derrotados acaso con más fe y más ilusión que nadie— defendieron sus tableros con una bravura, una tenacidad y un espíritu deportivo que merecen los mayores elogios.

VARIANTE

Fútbol regional

Clasificaciones al día

PRIMERA CATEGORIA

	J.	G.	E.	P.	F.	C.	P.
C. Caminos.	3	2	1	0	5	2	5
Leonés	4	2	1	1	5	4	5
Chamberí....	2	2	0	0	8	3	4
Gas	3	2	0	1	7	4	4
Girod	2	2	0	0	2	0	4
Amparo	4	1	1	2	3	5	3
Alcalá	2	1	0	1	2	2	2
Fuyma	2	1	0	1	4	4	2
Rayo	4	1	0	3	6	9	2
Ventas	2	0	1	1	4	5	1
Consorcio ...	3	0	1	2	2	4	1
Tranvias ...	3	0	1	2	3	7	1

FUTBOL SINDICAL

El campeonato provincial de Grupos de Empresa

RESULTADOS Y CLASIFICACIONES

Resultados de los partidos celebrados los días 12 y 13 del corriente, correspondientes al campeonato provincial para Grupos de Empresa de la Obra Sindical Educación y Descanso:

Primera categoría.—A. I. S. A.-Instituto Nacional de Previsión, 0-1; Cerámicas Puig-Consejo Ordenador, 1-5; I. San Diego-Valderrivas, 3-1; La Marañosa-Metropolitano, 5-1; Armamento A. Pinto.-C. N. S. Provincial, 7-1; Talleres R. E. N. F. E.-Femsa, 0-7.

Segunda categoría.—Afrodisio Aguado-Conahem, 13-0; España, S. A.-Banca L. Quesada, 3-2; Secretaría General-U. Eléctrica M., 3-0; P. Hispalense-Sederías Hermida, 8-0; Bar Florida-Hermandad L. Pinto, 4-0; I. N. C. O. S. A.-Nacional de Sindicatos, 1-8.

Tercera categoría.—Monte de Piedad-Oyarzun, 2-5; Assicurazioni-Riesgo, 4-0; I. Social Marina-J. Martín Prats, 0-0; Maryol-Hispano Olivetti, 1-0; Girod-Gráficas Casado, 4-1; Prensa Española-Gráficas M. González, 4-1; Abonos Medem-Gestor, 2-2.

La clasificación de los primeros lugares es la siguiente:

En primera categoría, Armamento A. de Pinto e I. Nacional de Previsión figuran con cuatro puntos, seguidos de Consejo Ordenador y La Marañosa, con tres.

En segunda y tercera categoría figuran en cabeza de la clasificación los equipos de Previsora Hispalense y Secretaría General por la segunda y Prensa Española y Oyarzun por la tercera.

NATACION

Los campeonatos del productor

La Isla está animada. El éxito de nuestros nadadores en Tenerife mantiene "caliente" la piscina madrileña. Allí nos dicen:

—Esto no ha terminado aún. En esta semana se disputarán los V Campeonatos Nacionales de la Obra Sindical. Ya se han celebrado por las provincias españolas los campeonatos provinciales y las fases regionales. Aquí, en Madrid, actuarán ocho equipos de Hogares del Productor y ocho conjuntos de Grupos de Empresa, que disputarán las finales. Será un torneo breve de gran interés, ya que vienen nadadores de calidad. Así los Faure, Morcillo, Esteban Fernández, Espinosa, etc...

BALONCESTO

La jornada del domingo

Primeros equipos: Liceo, 40; S. E. U., 34. Standard, 16; Canarias, 31. Canoe, 30; América, 31.

CICLISMO

PERO SIGUE LA DEUDA EN PIE

Julián Berrendero fué objeto el sábado último, festividad de la Raza, de un homenaje público. La Empresa del Velódromo Metropolitano y la afición madrileña tributaron al gran campeón ciclista con la organización del festival y con su asistencia y las ovaciones que le tributaron, respectivamente, el homenaje debido. Por esta parte estamos en paz. Pero sigue la deuda en pie en cuanto se relaciona con la afición nacional y, sobre todo, con cuanto es oficial en el ciclismo español. La presencia de algunas autoridades de este deporte en el palco presidencial en el momento en que Joaquín Aguilera, concejal de nuestro Ayuntamiento, entregaba a Julián la Medalla Deportiva Municipal, no es bastante.

Magnífica la idea que ayer mismo nuestro querido amigo Manuel Serdán ofrecía desde estas columnas a los lectores de PUEBLO; nos adherimos con todo entusiasmo a ella. Sí; toda España ciclista, por mediación de sus Comités Regionales, debe adherirse en esta temporada misma a este hombre que durante una década de años ha sabido ser gran campeón y gran deportista, no sólo en nuestro país, sino en el Extranjero. En cuanto a Madrid...

Si la memoria no nos es infiel, cuando se lanzó por la Empresa del Velódromo la idea de montar una reunión homenaje a Berrendero, el Comité Regional número 1 no sólo se adhirió a ella, sino que anunció la celebración de otros actos para el día siguiente, domingo 13, que terminarían en una cena en honor del ex campeón nacional. Nada de esto se ha hecho. Y se impone hacerlo. Es cierto que se ha perdido la ocasión, pero nunca es tarde. Y, sobre todo, aprovéchese aquí también la sugerencia de Serdán. Y cuando se tribute ese homenaje llamémosle oficial del ciclismo hispano, entonces siéntese a Berrendero en un banquete popular y páguese así la deuda que aún sigue en pie...

Nivardo PINA

BOXEO

ALGO SOBRE LA TEMPORADA DE OTOÑO

El amigo Thomas responde a nuestra llamada telefónica. Y cuando su voz nos deja oír su habitual "¿Qué hay?", le decimos:

—¿Nos quiere usted decir algo de la temporada pugilística de otoño?

—Con mucho gusto, querido amigo. Diga usted que estamos animados de los mejores deseos. Que el Recoletos lo hemos tomado para una velada semanal durante toda la temporada. Que por ahora daremos una reunión pugilística quincenal para dar al viernes siguiente un programa de lucha, el deporte que se ha impuesto al público madrileño. Respecto a carteles y programas nos encontramos en estos momentos haciendo combinaciones para el viernes 25. Desde luego, la reunión será de altura y queremos que desfilen sucesivamente por el ring de la calle de Villanueva lo mejorcito de nuestro cuadro de boxeadores nacionales. También actuarán en Madrid los púgiles internacionales más caracterizados que boxeen en Barcelona y Valencia. En fin, los propósitos son magníficos. Ahora que el público responda—como lo hizo el viernes pasado—y ya verán ustedes...

Paco Bueno boxeará en Lisboa

Aplazado el viaje de nuestro campeón superior a Suecia, parece que Paco Bueno actuará en la península en varios encuentros. Por ejemplo, sabemos que el día 23 actuará en Lisboa, enfrentándose a Guedes, el campeón portugués. La lucha será con vendajes duros. Después el guipuzcoano es probable se enfrente a Arciniega...

HOCKEY

Campeonato regional de hockey sobre patines

S. E. U. de Derecho-Atlético Aviación, 5-3. S. E. U. de Ciencias-I. C. I., 5-3. Chamberí-Comercio, 5-0.

TENIS

Pedro Masip, vencedor de la Copa Madrid

Terminó el torneo nacional Copa Madrid, disputado en la semana última. Los resultados finales fueron:

Pedro Masip (campeón de España) vence a Jaime Bartroli por 8-6, 6-3, 6-3. Consuelo Sanz Pastor, a señora de Gill por 6-4, 6-3. Jaime Bartroli-José Luis Prats vencen a Pedro Masip-Viñamate en tres "sets".

NOTAS

La actualidad en el deporte

BUENAS tardes, amigos. Hemos aquí en nuestro buen deseo—no siempre logrado, claro está—de animaros un tanto estas primeras horas de la noche. ¿Estáis todos bien? Vaya, más vale así. ¿Y el deporte? ¿Cómo está el deporte? No parece que se encuentra mal del todo, ¿verdad? Pues con vuestro permiso sigamos adelante...

* * *

El encuentro Argentina-España de ajedrez ha constituído un gran éxito para nuestros jugadores. Ha sido algo así como el espaldarazo definitivo de nuestro deporte. Bien. Pero si el resultado deportivo fué grande confesemos que el espectacular dejó bastante que desear. Aquellos quince jugadores sentados ante su tablero respectivo y sin nadie enfrente era un poco pobre, ¿no? En otros encuentros de esta naturaleza debe sentarse a los muñecos de Balder al otro lado de nuestros jugadores...

* * *

Tuvimos pedestrismo el sábado en la Cibeles. Nada menos que una carrera organizada por el Grupo de Empresa de Correos y Telégrafos. Acudimos animados de los mejores deseos en la espera de ver una cerrada disputa entre todos los carteros madrileños. No hubo tal; corrieron los de siempre. Y así ni se hace deporte... ni carteros rápidos.

* * *

Terminemos por donde habíamos de haber comenzado. Hablando de S. M. el fútbol. Nuestros dos equipos marchan como sobre ruedas. ¿Que aún es pronto para lanzar las gorras en alto? Sí, verdad; pero ¿es cierto o no que marchan sobre ruedas? Pues entonces... Y nos alegra la marcha victoriosa del Atlético Aviación—"lo" del Madrid, después de lo ocurrido en la final de la pasada temporada, no tiene nada de particular—al ponerse "a rueda" de su rival. Y a propósito de "rival", ¿por qué la situación entre las dos gradas del Estadio? Guárdese "eso" hasta el 15 de diciembre ...

N. P.

CRUCIGRAMA Núm. 1.521

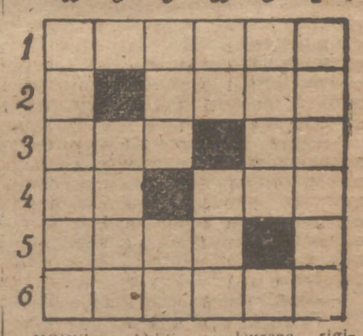

HORIZONTALES.—1: Dureza, rigidez.—2: Letra. Se llama así a cierta ciudad española de agradable veraneo.—3: Pecado.—4: Nota. Tratamiento religioso.—5: Cierta bebida americana. Símbolo.—6: Atrevidas.

VERTICALES.—a: Defecto de pronunciar la elle como ye.—b: Letra. Accidente geográfico.—c: Acusada. Golpe.—d: Repetido, lo dicen los niños a sus cuidadoras.—e: Al señalar. Letra.—f: Los que afectan insulsez e ignorancia con algún fin.

SOLUCION AL CRUCIGRAMA NUMERO 1.520

HORIZONTALES. — 1: Yepes.—2: Ere. O.—3: Salón.—4: Clara.—5: Ar. Sed.—6: La. Na.

VERTICALES.—a: Yescal.—b: Eral. A.—c: Pelas.—d: E. Orén.—e: Sonada.

Concurso deportivo de PUEBLO — Boletín de votación

LA FIGURA DEL PARTIDO MADRID-ESPAÑOL

Don ....., que vive en ....., calle o plaza ....., núm. ..... considera al jugador don ..... del Club ....., como la figura más destacada en el partido del día 13 de octubre en el Estadio Metropolitano.

FIRMA:

Llene y recorte este boleto y entréguelo en la Caja de cualquiera de las sucursales de ALMACENES QUIROS antes de las ocho de la noche del jueves próximo, PUEBLO, en su número del sábado, dará el nombre del jugador que más votos alcanzó, y entre los que hayan elegido al mismo se sorteará UNA MAGNIFICA GABARDINA "CORTEFIEL", que el agraciado podrá elegir a su gusto en ALMACENES QUIROS. El resultado del sorteo se publicará ese mismo día en PUEBLO.

SGCB2021

SOBRE EL VOLCAN Y EL GERMEN DE UNA GUERRA

PUEBLO
Redac. y Admon: Narváez, 70. Teléfono 62600 Madrid.

La unidad europea, objetivo alemán

DRAMATICA VISION DE UN BOMBARDEO EN LEIPZIG

Continuamos hoy la publicación de este importante libro inédito "Sobre el volcán y el germen de una guerra", de un español, Alvarez Esteban, que vivió y sintió la angustia de la Europa turbulenta de los últimos años. Pueblos, acontecimientos, actividades y luchas de una hora prebélica desfilan por las entrelíneas de este apretado reportaje lleno de observación y de realidad. Su autor se despoja de la más íntima carga de pasión—lo confiesa al principio de su obra—y trata de presentarnos un relato objetivo de la década más nerviosa y apasionante de la historia del mundo.

Continuación (8)

—Pues si no se realiza ahora no se realizará nunca.

—Todo depende de que se encuentre ese "fundamento fuerte" de que habló Leelbnitz. Hasta ahora no se ha hallado. Por eso fracasó la empresa en Napoleón (no por Waterloo) y en Metternich en ese otro proyecto mejor concebido que ejecutado de "Europa como entidad política"...; en fin, todo lo que no ha tenido un auténtico vínculo espiritual, ajeno al débil lazo de las economías y de lo estrictamente político. Si nosotros no lo hicimos hace siglos fué por causas extrañas a nuestra voluntad.

—Discrepo. Según usted, no habrá fórmula de unificación.

—Puede ser, la única, el sentido cristiano de nuestra civilización, que es la línea vertebral, la médula de la razón histórica de nuestro Continente.

—Pero nosotros defendemos la existencia de esa substancialidad histórico-cristiana. Está en la mente de todos los alemanes, e incluso en el programa nacionalsocialista. Si no hay más que dos caminos: o se acepta la tesis marxista y se está con Rusia o la cristiana, que es lo que hacemos nosotros. Actualmente todos los programas sociales pueden realizarse únicamente dentro de ese círculo superior de la unidad europea. El capitalismo está en su fase declinativa y los pueblos ansían una comunidad posible únicamente en el área de lo nacional como síntesis de una conciencia investida de una conformación social en la estructura popular. Ese aislamiento de los pueblos es francamente suicida. Hoy no es posible dominar problema alguno social ni económico si no se hace en cooperación con otros pueblos. No lo dude; esta idea fructificará y algún día el proceso de la Historia abocará a su realización.

—Por lo pronto, para su autenticidad y raigambre cristiana hay un estorbo: el racismo, que Alemania sostiene.

—Veo que está usted influído por la propaganda de nuestros enemigos. El racismo, que ha tratado de tergiversarse, constituye un lazo de unidad alemana que ha habido que crear y además una defensa contra el judaísmo invasor, que paralizaba y anulaba las energías creadoras de la sangre germana. Yo le puedo mostrar a usted infinidad de casos de matrimonios efectuados antes y durante la guerra de alemanes o alemanas con hombres y mujeres de todos los países: húngaros, franceses, americanos, españoles, belgas, escandinavos...

—¿Y polacos?

—Esos, no, naturalmente; son nuestros enemigos. Pero siempre hay casos personales. Si el contrayente extranjero no es enemigo nuestro, no hay inconveniente. Por eso le digo que el racismo no es otra cosa que antisemitismo.

—Ayer precisamente estuve reunido con unas chicas alemanas y todas expresaban su temor de que las descubrieran con nosotros. Todas se veía que estaban aleccionadas a fin de que rehuyesen el trato con extranjeros.

—Desde luego, algo de labor se ha hecho en ese sentido; no voy a negarlo. Creemos que la raza debe conservarse pura, a fin de que las virtudes germanas no se bastardeen. Pero muchos, los menos inteligentes, lo han tomado en un sentido demasiado literal. Eso ocurre más bien en provincias.

—En Berlín hoy no es posible hablar de ello—manifestó Máhyere, el suizo.

—En Francfort, donde he estado, hemos rendido culto a las creaciones de una raza, la española, diversa de la nuestra, con la mayor devoción, aplaudiendo y celebrando los tipos raciales que salían, por ejemplo, en la representación de "El barbero de Sevilla". Y a ello se han sumado las autoridades representativas del Reich.

—Recuerdo —interrumpió de nuevo el suizo—al oberbürgermeisted de Francfort. Es un tipo humano muy interesante, pleno de energía. Una mirada viva, un cuello grueso, anchas espaldas, una mano dura, que hace hasta daño cuando estrecha la nuestra. Sus gestos, contundentes. Tiene bastante parecido con Mussolini, pero más acentuado; quizá su mejor descripción es decir que es una caricatura del Duce... Por cierto, han bombardeado estos días Francfort. ¿Ha habido muchos daños?

—No; se puede decir que son inapreciables. Lo que ha sido lástima es que entre los pocos edificios dañados se encuentra la casa-museo de Goethe.

El profesor Von Behere se despidió. Tenía que subir a su habitación a estudiar. Quedaron solos el suizo y Mendoza.

—Parece ser que no le gusta a usted intervenir en estas conversaciones—le dijo éste.

—¿Para qué? Conozco de memoria la manera de pensar de los alemanes, sus razones y sus tópicos. Yo soy un observador imparcial y objetivo. Y, claro, tengo mis opiniones.

—Las de los suizos no suelen ser muy favorables a Alemania.

—Las mías son, desde luego, personales y creo que justas. Este hombre no hacía sino exponer unas ideas muy alemanas que, aunque ellos no saben disfrazar, tampoco consiguen hacerse comprender. Y es que, por mucha paradoja que parezca, tienen demasiada franqueza.

—¿Y por eso no les entienden?

—Por eso, sí. Exactamente. Antes de la guerra y del nacionalsocialismo yo he conocido Alemania, y el judaísmo era un verdadero problema. Absorbía la industria, la enseñanza y no dejaba apenas paso a los que no perteneciesen a su raza. Era un verdadero elemento disolvente, por lo demás, y palmariamente antigermano, aunque a veces lo disfrazase. Valga el ejemplo de Heine, que se consideraba a sí mismo un poeta alemán representativo, y no tuvo escrúpulo al escribir su obra "De Alemania", tan grata Thiers. El judío no siente nunca el arraigo nativo. La reacción contra tal elemento era humanamente inevitable y, hasta cierto punto, necesaria. Mas los alemanes, en lugar de hacerlo por procedimientos políticos, como otros pueblos en semejantes ocasiones, lo han hecho por procedimientos excesivamente brutales, y se han buscado la enemiga de todo el mundo a quien repugna lo brutal. Su desdén por lo político les pierde. Dejan ver demasiado sus intenciones y deseos. Y esto, que ha sido siempre su defecto, se ha exacerbado con el exaltado y romántico nacionalsocialismo.

—Yo los creo a veces más tortuosos. Por ejemplo, la idea de la unidad europea envuelve un ansia de hegemonía económica. Ellos saben que, desplazada Inglaterra del Continente, queda únicamente Alemania como superior potencia industrial.

X

En esto llegó a la mesa un muchacho joven, a quien todos saludaron con el nombre de Sartoro. Era un odontólogo que estaba ampliando estudios en Leipzig y que venía de aquella ciudad. Se alegraron al verle; ya temían por su vida después del fuerte bombardeo que sufrió.

—¡Gracias a Dios que te has salvado!

—Sí; no os podéis imaginar lo que ha sido aquello.

—A ver... Cuéntanos.

Empezó a contar:

—Pues veréis: Ya habían ido dos días antes los aviones, y uno de ellos destruyeron la estación, la colosal estación que ya conocéis vosotros. Sin embargo, inmediatamente empezaron las obras y al día siguiente circulaban los trenes. Ya sabéis que esto lo tienen muy bien organizado. Este bombardeo y el del otro día, que también apareció la aviación, fué a primeras horas de anochecido. Pues bien: estábamos tan tranquilos aquella noche; era sobre las cuatro de la madrugada cuando empezaron las sirenas a bramar con el toque de "gran alarmar". Todos estábamos durmiendo, y como no habíamos sentido la prealarma, quedamos un poco aturdidos, máxime que ya teníamos sobre nuestras cabezas el zumbido de los motores. Inmediatamente los disparos de la "Flack" y los reflectores iluminando el cielo. Pero todo esto visto y no visto. Porque en seguida un estampido de trueno, simultáneo a un resplandor que cegaba, algo como si a uno le ardiesen los ojos y un temblor como si la tierra se removiese. Yo, igual que las personas que vivían conmigo, nos precipitamos sobre la escalera. Bajamos unos tramos entre aquellas paredes que se desmoronaban, hasta que una viga nos cortó el paso. Mi patrona se tiró por una de las ventanas de la escalera cuyos cristales habían saltado; el patio estaba en ascuas y no he vuelto a saber más de ella. Soportando una granizada de cascotes cada vez mayor salté sobre la vida, y a ratos saltando sobre escombros, a ratos derribado por ellos, llegué a la calle. Pero en la calle no había más que humo, llamas, gritos que no sabía uno de dónde partían. Tropecé con un cuerpo que se arrastraba. Las llamas de mi casa avanzaban hacia mí y yo corría, sin saber adónde, y me encontraba que el fuego me cerraba el paso. Los estampidos continuaban, pero ya no me preocupaba gran cosa que una bomba me redujera a polvo o carbón. Tropecé con un hombre con un casco de bombero y un pico, que me cogió y me empujó hacia un callejón: "¡Pronto! ¡Por aquí!", me dijo. Entré por donde me indicaba, y allí el incendio era menor y había casas poco afectadas. Me encontré con más gente, varios niños, algunas mujeres. Los hombres hablaban de intervenir. No había cubos. Empezó a correr agua por el suelo de las cañerías reventadas; pero no se podía recoger. Ya en las casas inmediatas se había comenzado a cortar el fuego. Entré en una de ellas. Estaba a oscuras y encontré a una mujer vieja, que estaba sangrando por la cabeza; cargué con ella y salí, mas no sabía dónde llevarla. La mojé un poco la herida y la puse un trozo de mi pijama a guisa de venda; al poco se desvaneció. En seguida vi que de otra casa estaban sacando cuerpos, y me puse a ayudar. Hombres y mujeres, según les había cogido, los menos heridos ayudaban a sacar a los demás; otros estaban inmóviles. Con trapos que uno podía coger, vendaba; pero ¿dónde llevarles? La ciudad estaba ardiendo, aunque el lugar donde me había refugiado era el que se había librado más. Cada vez nos íbamos retirando a medida que el incendio avanzaba hacia nosotros. Corrían las personas, la mayoría en paños menores, a la luz de la enorme fogarada que velaba el humo, un humo asfixiante; parecía, no sé cómo decíros: algo como visiones infernales. Al derribarse muchos edificios producían un ruido espantoso y un polvo que se mezclaba al humo, dando verdadera sensación de ahogo. Aquellos momentos fueron de locura. Los gritos de los que trataban de sofocar el incendio se mezclaban con los de los heridos, que gemían entre escombros, o los que eran retirados de ellos. Se echaba tierra sobre las llamas; pero apenas había de donde sacarla. Yo me uní a un grupo que llegaba de las afueras de la ciudad o de la parte de ella que no la había afectado, pues venían vestido y con picos. Estuvimos trabajando bastante tiempo sin rendimiento. Cavamos para sacar tierra, recogimos agua. Las bocas de riego no funcionaban, puesto que estaban reventadas las cañerías. Ya empezó a aclarar. A poco llegaron cuadrillas de muchachos con picos, cubos y palas. Debían de ser de las afueras de Leipzig o de otra localidad cercana. Eran todos muchachos que no pasarían de los dieciséis años. Pero ¡había que verlos, remangados, al aire la camisa caqui, metiéndose entre los escombros ardiendo, acercándose a las llamas, cargando con heridos y lesionados! Ningún hombre les hubiera superado. Curaban en su botiquín, cavaban, cogían agua; en fin, atendían a todo. Con ellos llegaron también algunas mujeres de la B. D. M., provistas de vendas, y unas se dedicaron a curar y otras a trabajar como si fueran hombres. Desde luego, el fuego fué cediendo. Ya más tarde llegaron algunas brigadas de bomberos. Durante unos días se ha trabajado esforzadamente. Encontré a otro español, que tenía un comercio de frutas, el cual me prestó un abrigo viejo, porque estaba aterido.

—¿Ha durado mucho el incendio?

—Casi se puede decir que no se ha extinguido totalmente. Las llamas han durado mucho y los escombros seguían humeando. A cada momento extraían cuerpos detrozados, otros carbonizados, negros, informes. Las familias se dedicaban a contarse y a buscar entre los cadáveres a ver si encontraban al familiar que les faltaba.

—Allí creo que estaba Manuela del Río, la artista española. ¿Sabes algo de ella?

—La vi dos días antes; pero no sé si estaba el día del bombardeo. No sé nada de los españoles que vivían en Leipzig.

—¿Y dónde has estado después?

—Viviendo allí, en una de las pocas casas que quedaron intactas. Estuve ayudando a curar y a repartir alimentos a los heridos y a los que habían quedado sin hogar. En seguida empezaron a llegar camiones con pan, mantequilla, queso, salchichas, mermelada, que fueron repartidos. Se montaron cocinas de campaña para hacer comida caliente. Hasta que en el primer tren que pudo circular me he venido a Berlín.

—¿Dónde vives?

—En casa de unos españoles que residen aquí hace muchos años. Me han dejado ropa hasta que pueda adquirirla yo con los "puntos" que me han dado como víctima de bombardeo. Pero no me encuentro bien. Me resiento de un costado, y el caso es que no me acuerdo de haber recibido ningún golpe.

—El bombardeo de Leipzig fué hace tres días, me acuerdo bien. En Berlín sonó la alarma cerca de las cuatro de la mañana. Nos vestimos y estuvimos por aquí sentados. Se oyeron algunos cañonazos antiaéreos, y luego nada. Más tarde la radio dió la noticia de que estaban bombardeando Leipzig. Parece ser que se creyó que venían aquí, pero torcieron y se presentaron en esa capital de manera imprevista.

—¿Tenías mucho equipaje?

—Sí; tenía algunos trajes, ropa interior, objetos de aseo, alguna botella de coñac, algunas medias...

—¡Qué lástima! —prorrumpió la alemana—. ¡Con la falta que nos hacen esas cosas! Y eso que yo no me puedo quejar. Este bolsillo, estas medias y este frasquito de colonia son españoles. Me lo trajeron no hace mucho.

—Cualquier cosa que hubieras necesitado te lo hubieran dado a cambio de esa botella de coñac. Aquí vive un señor que puede proporcionarte muchas cosas. Pero todo clandestinamente.

Se sentaron al lado dos chicas espigadas, de ojos zarcos y pelo sumamente claro. Se veía que no eran alemanas. Mendoza las oyó comentar, refiriéndose a ellos:

—Son los españoles.

Esto fué pretexto para que entablaran conversación. Eran noruegas. Una estaba estudiando canto y trabajaba además en los Estudios de la Ufa, y la otra, licenciada en Letras, hacía trabajos literarios para revistas. Ambas se encontraron desde el primer momento agradablemente entre los españoles, pues eran los primeros que trataban y tenían deseos de hacerlo. Carrillo hizo en pocos momentos amistad con la artista, que se llama Olga, y tenía unos ojos melancólicos y un gesto perpetuo de cansancio. Hablaba poco. Allí, en el mismo hotel, vivían varios artistas de la Ufa.

—¿Ve usted a esa chica morena, alta? Es también artista, de las mejores—le decía la noruega.

—¡Ah, sí! La cara me es muy conocida.

—Ya le enseñaré los Estudios. Vendrá usted conmigo a Potsdam.

—¿Siguen trabajando ahora?

—Ya lo creo, intensamente. Todos los días se rueda de nueve a cuatro de la tarde, con una hora intermedia para comer.

Pasó el señor que la noche antes había hecho plan con la muchacha del traje marrón que le hubo de gustar a Sebastián.

La otra noruega se levantó y habló algo con él.

—¿Le conoce usted?—la preguntaron cuando vino a sentarse de nuevo.

—Sí; ya lo creo. Se llama Herr Giesler; ha viajado mucho: es un hombre muy interesante.

—Y muy amable con las señoritas.

—Tiene la familia evacuada cerca de Rin. El está aquí, haciendo buenos negocios.

J. ALVAREZ ESTEBAN

(Continuará mañana.)

Después de un bombardeo de Berlín, una víctima es sacada de entre los escombros.

DIGANOS la verdad

Raquel Meller ha vuelto a Madrid. Una vez más se ha presentado ante el público madrileño la emperadora de la canción con su arrogancia y su señorío. Raquel vuelve a deleitarnos con su voz plateada y con el fuego de sus ojos misteriosos. Artista de leyenda y de historia, exquisita esta Raquel Meller, inspiradora de las más grandes creaciones en el arte de sentir diciendo. Por todo el mundo paseó su rumbo y su garbo en jira de apoteósis triunfal. Su nombre lo dice todo: Raquel Meller, que es una creación más de la insigne canzonetista.

—¿Por qué se llama usted Raquel Meller?—la preguntamos en su camerino.

—Porque me gusta mucho el nombre.

—¿Qué significa para usted Raquel Meller?

—Nada. Lo elegí espontáneamente. Aún ignoro por qué surgió en mi mente. Yo no hago nada pensado.

—¿Cómo se llama usted?

—Raquel Meller. Yo me lo puse, yo lo creé y yo lo he popularizado. Cuando nació Raquel Meller murió la otra.

—Díganos, Raquel, ¿cuánto ganó con la canción que más popularizó?

RAQUEL MELLER

—Querrá usted decir cuánto ganó la canción cantándola yo, ¿no?

—Como usted quiera, señora.

—La canción que llegó a hacerse más popular fué "La violetera", y le hice ganar a su autor más de un millón de pesetas. Recuerdo—añado—que la noche que fué estrenada por Carmen Flores recibió un pateo fenomenal. A mí, sin embargo, me gustó mucho, y aquel mismo día se la pedí a Montesinos, su autor, para cantarla yo.

—¿Cuánto tiempo hace de esto, Raquel?

—Creo que fué por el año 18 ó 19.

¡Cuántos años hace ya que no existe Francisca Marqués!

córdoba

6.16 1

El verdugo, a Nuremberg

MUNICH, 15 (6,16 t.).—El verdugo del Ejército norteamericano, sargento John C. Woods, será el verdugo de los procesados alemanes de Nuremberg. (Efe.)

Protesta inglesa contra las elecciones rumanas

LONDRES, 15 (6,16 t.). — El Foreign Office ha dado a la publicidad el texto de una nota de protesta contra el procedimiento que emplea el Gobierno rumano para preparar elecciones generales. Esta nota de protesta fué entregada el día 8 de octubre al representante político británico en Bucarest, Adrián Holman, por el secretario general del partido campesino, Hatiganu.

La nota denuncia que el Gobierno de Bucarest ha suprimido la libertad y ha falseado las listas electorales, por lo que el país no podrá expresar libremente su opinión en las próximas elecciones. Pone de relieve que hace meses debían haberse celebrado estas elecciones, pero que fueron aplazadas por el Gobierno con el fin de impedir que los partidos de la oposición pudieran lograr un triunfo en las mismas. Al mismo tiempo denuncia que de las listas electorales han sido eliminadas aquellas personas que aunque no estaban acusadas de "colaboracionistas" no prestaron su adhesión a los comunistas, por lo que han sido calificadas de reaccionarias.

Ultima sesión de la Conferencia de París

PARIS, 15 (6,16 t.).—Con la tribuna pública completamente llena y en medio de gran expectación, comenzó en el palacio de Luxemburgo la última sesión de la Conferencia de París. Asisten todas las Delegaciones en pleno y ocupan puestos de honor los ministros de Asuntos Exteriores de Estados Unidos, Gran Bretaña, Francia y Unión Soviética. La sesión está presidida por el jefe de la Delegación china, doctor Uo-Tai-Chai. (Efe.)

SGCB2021