TODOS LOS SABADOS
regalamos un semanario:
NUESTRO SUPLEMENTO DE
INFORMACION INTERNACIONAL

PUEBLO

Año VII.—Núm. 2.043.—40 céntimos. Madrid, jueves, 10 de octubre de 1946

Argentina y España
Lo que pagará Italia
Hablan de los Dardanelos
Firmeza de Chan-Kai-Chek
Contra el comunismo en EE. UU.
Es creada las O. I. T.

(Encontrarán estas informaciones en las páginas centrales.)

BIBLIOTECA MUNICIPAL MADRID

CARTA DE UN ESCRITOR

Por Emiliano Aguado

YA me duelen tus quejas, amigo: me dices que no hago lo que tú y yo creemos que es indispensable para que nuestros escritos inspiren algún interés al prójimo, me reprochas esta laxitud que motejas de vagancia y, por si todavía no quedases contento, supones que no tengo ambición y que mis obras van a resentirse de esa falta de aliento que estamos de acuerdo en reputar inexcusable en todo escritor de pura cepa.

Pues quiero advertirte que seguiré por este camino, sin deseos de ir perfilando mis escritos día a día, como antes, ni curiosidad siquiera por los que echan al mundo escritores que viven encerrados en torres de marfil. No, amigo mío, la vida se ha vuelto tan hosca, tan dura y tan sombría qué el entregarse a lucubraciones o a recuerdos de otras épocas se me antoja algo peor, mucho peor que un bizantinismo, y no vayas a pensar que imagino yo el oficio de escribir tan eficaz en los tiempos que corren como para que de su empleo más o menos atinado podamos esperar remedios dignos de este nombre; aparte de que los remedios han de ser muy buenos y muy universales, el escritor, bien lo sabes tú, es un hombre sin fuerza ni poder social.

Lo sé muy bien, y, sin embargo, no tengo ganas de escribir ni ánimo para ir puliendo mis escritos como piden las leyes que están en uso en los buenos tiempos, cuando es posible el ocio y tiene algún sentido la retórica. Pero ocurre que el escritor, antes y de un modo más radical, es hombre, y es precisamente este hombre que siento bullir en mis entrañas quien me impide trabajar y me lleva a fijarme un poquito en la vida que llevan los demás, mis semejantes. Y te aseguro que no me arrepiento de escribir estrictamente lo indispensable para ganar el sustento de los míos. Sigue quejándote de esto que llamas vagancia y de mi obstinación en no buscar temas de los que solemos llamar eternos, quizá porque lo sean de veras.

Pero es que en esta supuesta vagancia he llegado a pensar —imagino tu enojo—que solamente merece escribir en estos días quien de alguna manera comparte el destino de sus prójimos. Por dos razones: la primera es que el escribir sin una intención humana es mero juego de ideas y palabras, que tal vez logren formas bellas, pero sin rebasar jamás los linderos de la estética; esas logomaquias son un lujo, y permitírselo ahora es como vestir de etiqueta sin comer y estando enfermo. La segunda razón que me proponía decirte es que el escritor, cuando no quiere engañarse ni engañar a nadie, vive en perpetua búsqueda de realidades, no de moldes viejos más o menos bonitos, y es natural que, hoy por hoy, se esfuerce en otear este mundo informe y turbulento en que el histrión dice las mismas cosas que el místico y la incredulidad más yerta—apesta ya de tanto como abunda—se disfraza de fanatismo. ¡Y Dios nos libre de uno de esos fanáticos que no creen en nada!

No sé cómo enmendarme de los vicios que me censuras ni qué sentir para que me vea en la necesidad de pedirte perdón, a ti que siempre me dices la verdad y que, por fortuna, casi nunca estás de acuerdo conmigo. Pero el caso es que leo poco y que no leo más que libros que solemos llamar tú y yo "eternos"; son los que se escribieron como respuesta o remedio a cualquiera de las situaciones aciagas que el hombre ha padecido en sus caminos por este mundo que no tengo ahora valor para calificar de bajo, como es costumbre. Si la frase no hubiera perdido ya su virtud en fuerza de sobarla tanto, diría que el escritor debe ser soldado; substituye esta palabra por la que encuentres más apropiada al caso y quédate con la intención, que es lo importante. Ahí están el hambre, el desamparo, la desesperanza y la tortura de las gentes; llama como quieras al oficio de escribir, pero hay que hablar de esas cosas después de haberlas sentido en nuestra carne. Esa es la realidad que puede hoy dar pábulo a obras literarias como las que tú y yo llamamos "eternas".

Si tú eres capaz de vivir anegado entre libros y "problemas", sigue tu camino enhorabuena; yo no tengo ninguna receta para hacer dichosos a los escritores, ni siquiera una idea indiscutible que darles como norma. No te censuro tus aficiones. Lo único que quiero pedirte es que me consientas tú las mías.

El Cierva W-9 o la "Chimenea volante"

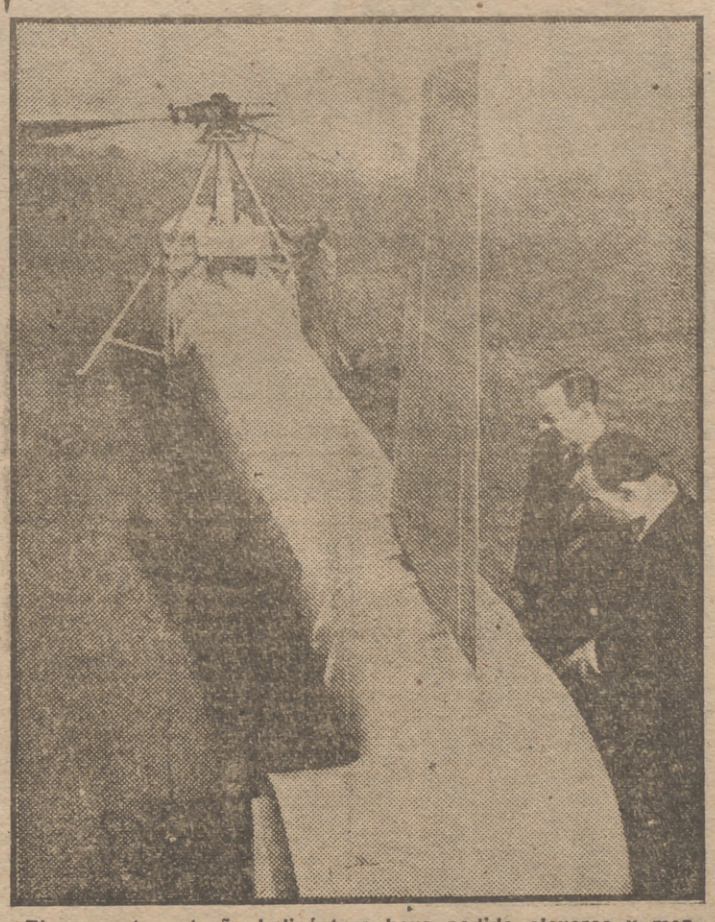

El que este extraño helicóptero haya podido elevarse y mantenerse en vuelo a más de 100 millas por hora no es un misterio para los ingenieros aeronáuticos. El Cierva W-9 es el nombre con que ha sido bautizado este aparato por la casa inglesa constructora como homenaje al sabio ingeniero español, creador del autogiro. El público que presenció las pruebas pronto le buscó apodo: la chimenea volante. El método de propulsión es por cohete.

325 MILLONES DE DOLARES PAGARA ITALIA

RUSIA, GRECIA, YUGOSLAVIA Y ETIOPIA son los países beneficiados por las reparaciones

LA CONFERENCIA DE PARIS APRUEBA EL TRATADO DE PAZ

PARIS, 10 (10,55 m.).—El Tratado de paz con Italia ha sido aprobado por la Asamblea General de la Conferencia de la Paz.

Dicho Tratado establece que Italia habrá de pagar en concepto de reparaciones 325 millones de dólares. Cede Italia por este Tratado la tercera parte de la península de Istria y hace al gobernador de Trieste responsable ante el Consejo de Seguridad de las Naciones Unidas. La aprobación de estos tres puntos fundamentales del Tratado italiano constituye, según los observadores, un triunfo para el grupo de naciones anglonorteamericano, que luchó para lograrlo tenazmente contra la oposición de la U. R. S. S. y el bloque de naciones afectas a Rusia.

Las reparaciones de Italia han quedado divididas entre cuatro naciones: Rusia, Grecia y Yugoslavia, que recibirán 100 millones de dólares cada una, y Etiopía, 25 millones.

La propuesta para que se concedan reparaciones a favor de Albania fueron rechazadas, pero la cuestión ha sido dejada en manos del Consejo de Ministros de Asuntos Exteriores de los "cuatro grandes" para que determine la cantidad que deba concederse a dicho país. También rechazó la Conferencia la propuesta rusa de otorgar a Yugoslavia doble cantidad que la que se diera a Grecia, así como la propuesta británica de no conceder ninguna reparación a Albania.

El Tratado de paz con Italia pasará ahora para su redacción final a los "cuatro grandes", los que podrán aceptar o rechazar los artículos que fueron aprobados en la Asamblea General por mayoría de votos.

(*Continúa en págs. centrales.*)

Argentina, Bélgica y Méjico tomarán parte en un Congreso Internacional de Médicos-Farmacéuticos

Se están celebrando en Sevilla las jornadas de la V Asamblea de Hermandades Médico-Farmacéuticas y en el transcurso de sus sesiones se estudian interesantes ponencias.

El doctor G. Blanco ha contestado así a nuestras preguntas:

—¿Qué tema cree usted más interesante de los tratados hasta el momento presente en la Asamblea?

—Son muchos los temas interesantes que la Asamblea está discutiendo y entre ellos el de elevar a la superioridad eclesiástica la petición de que las medicinas no constituyan quebranto de ayuno. Hay infinidad de personas que durante su enfermedad tienen grandes deseos de comulgar, pero la toma obligada de medicinas lo hace imposible, habida cuenta de que después de las dos de la mañana, según reciente disposición del Santo Padre, no se puede injerir nada. También —continúa diciendo el doctor G. Blanco— son muy interesantes los resultados de esta Asamblea, ya que en ella se ha dado cuenta de la asistencia de diversos países que figurarán en el próximo Congreso Internacional de Médicos y Farmacéuticos Católicos, entre los que figurarán representantes de Argentina, Bélgica y Méjico y otros países europeos y americanos. Estos Congresos no sólo sirven para el desarrollo de una mejor labor en la ciencia, sino que en ello se pone de manifiesto el espíritu de confraternización entre los países que asisten a ellos.

Los socialistas franceses contra Kurt Schuschnigg

PARIS, 10 (3,36 t.).—Los socialistas franceses han protestado en un manifiesto contra la aparición en público en París del doctor Kurt Schuschnigg, ex canciller de Austria, que se propone dar una serie de conferencias sobre política internacional en Francia y otros países. El manifiesto socialista afirma que Schuschnigg "contrajo graves responsabilidades como ministro de Justicia del Gabinete Dollfuss" y añade que fué apoyado por Mussolini. También dice que su actuación pasada "no puede ser borrada por el hecho de haber sido encarcelado por Hitler. (Efe.)

Nueva sala romántica

A la apertura de la nueva sala de Exposiciones del Museo Romántico asistieron el marqués de Lozoya y el marqués de Valdeiglesias, que aparecen en la fotografía con el director del Museo, don Mariano Rodríguez de Rivas. La nueva sala consta de diversos retratos, objetos de porcelana y publicaciones del tiempo de las bodas reales de Isabel II y don Francisco de Asís, a mediados del siglo pasado. (Foto Verdugo.)

Sorozábal obtiene un gran éxito en Buenos Aires

BUENOS AIRES, 10.—El compositor español Pablo Sorozábal, director de la Filarmónica de Madrid, ha dirigido en el teatro Colón un gran concierto de música clásica. El éxito alcanzado por el músico español ha tenido como marco uno de los locales más famosos de esta capital por haber actuado en él los más ilustres compositores y directores de orquesta de todo el mundo. (Efe.)

EN LA PAZ DE ESPAÑA

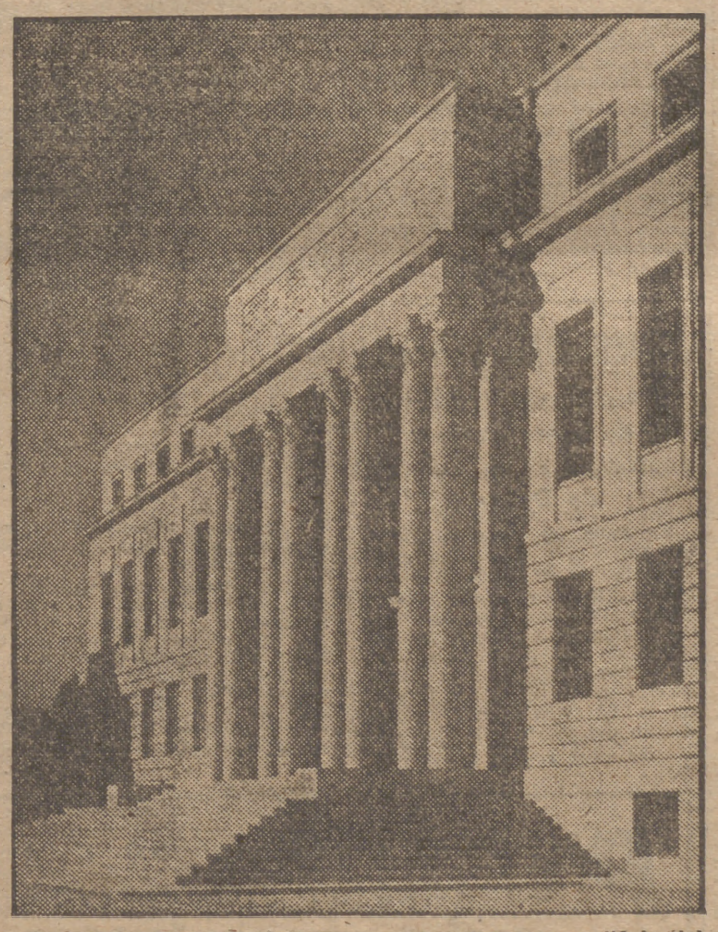

Magnífico aspecto de la fachada central del nuevo edificio del Consejo Superior de Investigaciones Científicas, que se inaugura en Madrid el próximo día 12. (Foto Verdugo.)

Sorprenda usted, señora, a su marido, y usted, señor, a su esposa con un magnífico regalo

No nos cansaremos de advertirles a ustedes que PUEBLO, en combinación con la Casa Kramley, importante establecimiento de peletería, géneros de punto, sastrería, confecciones, camisería y confecciones para deportes, costeará entre los concursantes, con arreglo a las bases que insertamos en otra página de este número:

Un abrigo "Mouton Doré".

Una trinchera con forro escocés.

Y seis pares de medias.

El ofrecimiento de estos espléndidos regalos en esta época no pueden ser más atrayentes. El que no concurra desdeña una ocasión excepcional de sorprender a su esposa con el presente de un soberbio abrigo o de seis finísimos pares de medias. Si es una dama casada la que gana el premio podrá hacer feliz a su marido con una magnífica trinchera.

EN LA ASOCIACION DE LA PRENSA

El ministro de Educación Nacional, señor Ibáñez Martín, con el vicepresidente de las Cortes y presidente de la Asociación de la Prensa, señor Alfaro, y el subsecretario de Educación Popular, señor Ortiz Muñoz, en el acto de entrega a la viuda del inolvidable maestro de periodistas fallecido don José Cuartero de los subsidios correspondientes de la Mutualidad de Prensa y Montepío de Periodistas Asociados. (Foto Verdugo.)

Nuestro concurso deportivo semanal

Hasta las ocho de la noche de hoy en todas las sucursales de Almacenes Quirós se pueden entregar los boletos de nuestro Concurso Deportivo.

El premio de esta semana —correspondiente a la votación para designar "la figura del partido Aviación-Celta", jugado el día 6 en el Estadio—será una magnífica gabardina CORTEFIEL. Se adjudicará por sorteo entre los votantes de "la figura". El resultado será publicado en nuestro número del sábado próximo.

SGCB2021

VER, OIR, OLER, GUSTAR y TOCAR

PUEBLO

Diario de la noche.—Director: Juan Aparicio

Redacción y Administración: Narváez, 70. Teléfono 62600

PRECIOS BAJOS Y JORNALES ALTOS

NO hemos creído nunca que el abaratamiento de la vida pudiera conseguirse con una varita mágica. Desde nuestro primer artículo de esta campaña ya avisábamos que era puro espejismo el abaratamiento que ya veían algunos y que otros esperaban para una fecha próxima. No hemos creído nunca en el abaratamiento inmediato, sino en la contención del proceso de encarecimiento. Pero antes de que esta situación fuera lo alarmante que es hoy en la realidad económica de las familias españolas, el Jefe del Estado lanzó una fórmula que fué muy discutida y que, a nuestro juicio, es totalmente aceptable. Dijo que ante el proceso no detenido de encarecimiento no había otra receta que subir los jornales. Entonces se impugnó en algunos sectores esta fórmula, estimando que el abaratamiento resolvía todos los problemas. Pero esto es tan verdadero que el propio Jefe del Estado cifra también en este abaratamiento la solución general. ¿Pero puede abaratarse la vida mediante la firma de un decreto-ley? Indudablemente, no. El abaratamiento es un fenómeno de evolución progresivo, dependiente de mil circunstancias nacionales e internacionales; circunstancias que unas afectan a la gobernación del país, pero otras son extranacionales. Por esto, la subida de jornales es una buena fórmula de atenuación del mal. Urge nivelar y aumentar la condición de vida de la familia española. Lo que resueltamente no puede hacerse es abandonar al hombre de recursos modestos y de recursos medios delante del encarecimiento. Miente por interés o por miopía quien asegure que el abaratamiento es posible a corto plazo. Si esta solución general no puede ser, no puede demorarse la fórmula de amparo, que es subir sueldos y jornales. Entre las numerosísimas cartas que recibimos, una de ellas se refiere a este desamparo que todavía existe en algunas profesiones o centros de producción, principalmente porque sus reglamentaciones laborales no han sido aprobadas o revisadas. Nuestro comunicante es un trabajador de los llamados Ferrocarriles de Vía Estrecha. Sabemos que esta reglamentación ha sido ya instada por dos veces al Ministerio de Trabajo por el Sindicato Nacional de Transportes y Comunicaciones. Pero la realidad presente es ésta: Casi el 80 por 100 de los trabajadores de estos Ferrocarriles—se nos dice—perciben 300 ó 400 pesetas mensuales. Este jornal sabemos de sobra todos que no alcanza en la actualidad para vivir decorosamente una persona sola, cuando menos un familia, y muchos de estos trabajadores tendrán un hogar formado. Y pásmense nuestros lectores. Este sueldo tiene ya el aumento de un cuarenta por ciento eventual que se les concedió en 1940 sobre los antiguos jornales de 1936. ¿Hasta dónde había llegado el desamparo social de unos sectores de trabajadores españoles que incluso durante una República calificada de social percibían poco más de un duro diario?

Estimamos que debe procederse con una gran urgencia—y el Ministerio de Trabajo, afortunadamente, va muy de prisa en estas cosas—en la subida de sueldos y de jornales de todo carácter. Los pluses llamados de vida cara, si no existiera el aumento considerable, deben ser de la cuantía del desequilibrio económico presente. Pero es que no se trata sólo de nivelar la condición de vida del trabajador a unos cauces de normalidad, a la pasada normalidad nuestra de los años anteriores a la guerra, sino de elevarla, que ése es el espíritu y ése fué el sentido de la Revolución. Es decir, los precios de 1936 y los jornales más altos que en 1936

Las Misiones

LA propagación de nuestra fe tiene un valor que no escapa a ningún cristiano y que además, para los españoles, es cosa harto repetida y buscada a lo largo de los siglos que hace ya de la liberación completa de nuestro suelo y de las empresas de conquista y colonización que empezaron casi al mismo tiempo. Véanse los testimonios de los capitanes y descubridores en América y recuérdense los hechos en que andan juntos siempre el militar y el sacerdote, el explorador y el misionero, el legislador y la inspiración católica de sentido universal y humano.

No es menester recordar cómo está el mundo, cuántos son los peligros que hoy corren millones de hombres, perdidos en sus propias tinieblas y hasta donde es fuerte y hondo el impulso del católico que recorre los más alejados países en busca del incrédulo para convertirle, y sin reparar en ninguno de los peligros que de continuo salen al paso en pueblos distantes, de lengua extraña y de costumbres y creencias más extrañas todavía. La historia de las Misiones es una historia de proezas, de riesgos, de abnegación y de martirio. Pero la fe católica prosigue su expansión universal y los misioneros no retroceden ni vacilan; cada día se ganan almas y aun tierras para el cielo, y el nombre del Dios del amor y la misericordia se desparrama por los ámbitos más apartados de la tierra.

Cierto que la incredulidad es grande y profunda en el hombre contemporáneo y que los padecimientos y las intenciones de estos misioneros del Evangelio permanecen muchas veces ignorados y no consiguen que los enemigos de la fe miren con respeto una obra que a cualquier espectador imparcial tiene que antojársele sobrehumana. Pero es que en la propagación de la fe hay, aparte su primordial impulso religioso, unas hazañas, unas privaciones, unos padecimientos y unos propósitos que jamás pueden dejar frío al que, católico o no, siga con interés los hechos humanos. Hay aquí una porción de relatos que cautivan por su acento de heroísmo o de martirio y, por lo pronto, una multitud de seres humanos, semejantes nuestros, que afrontan el peligro, la soledad, la lejanía, la miseria, la hostilidad y hasta la muerte con firmeza que sobrecoge y hace pensar hasta dónde es indeleble y original la transformación que la fe imprime al alma humana. Si no es desde otro punto de vista, basta pensar en este sentido humano de las Misiones para admirar su obra y sentir esa veneración que infunden las cosas nobles en el hombre que no ha perdido sus luces naturales.

SERVICIO NACIONAL DE ENCUADRAMIENTO Y COLOCACION DE LA D. N. DE S.

CONCURSO PUBLICO DE IMPRESOS PARA LA ORGANIZACION SINDICAL

El "Boletín Oficial del Estado" número 279, de fecha de 6 del actual, publica el concurso convocado por la Delegación Nacional de Sindicatos para la confección de 300.000 boletines de inscripción profesional, 250.000 carpetas-boletines, 1.850 libros registros, 300.000 sobres, 510.000 fichas, 2.700 talonarios-recibo y otros impresos, a fin de cubrir las necesidades del Servicio Nacional de Encuadramiento y Colocación, en orden a la entrega de la cartilla profesional a los trabajadores de la Construcción y Obras Públicas, que le fué encomendado por el Ministerio de Trabajo en la reglamentación nacional de 3 de abril de 1946, y en cuyas oficinas, avenida de José Antonio, número 32, Departamento de Encuadramiento, están expuestos los pliegos de condiciones generales y técnicas a que habrán de someterse los concurrentes.

Este anuncio será de cuenta del adjudicatario.

El jefe nacional del Servicio, firmado: José Redondo Gómez.

NECESIDAD Y DESEO

Por BELLON

—Ante los imprescindibles gastos invernales ¡qué bien vendría una paga extraordinaria!

LA COLUMNA DE

A UNA SEÑORA ALICANTINA FISCAL DE CRISTOBALIA

Mi señora alicantina:

¿No es mejor, siendo usted madre,—que cuidara de sus hijas—en vez de llenar cuartillas—con nombres que no la importan—y cosas que no la intiman?—La pujanza fué entre ellos;—ninguno a usted la pidió—que luchara a su favor;—¿por qué, en vez de fregar platos,—se ocupa de esta cuestión?—Deje usted que se peleen—solos, solitos los dos,—con las armas del ingenio—y no se ocupe jamás—de esta cuestión de talento.—GONZALO BLANCO.

Copio a continuación unos inspirados párrafos originales de Cristobalia, dirigidos a Cantinflas, aparecidos el día 7 en PUEBLO:

... ...

"Espero de tu nobleza y celebridad universal aceptes con presteza una invitación formal para ir contra la pobreza y contra los frutos del mal.

Aprovechemos la celebridad, que agradecemos a la Divinidad, para dar más felicidad a gran parte de la Humanidad que padece de enfermedad y sufre de mendicidad."

¡¡QUE BARBARIDAD!!

No pensaba escribir más,—mi querido Cristobalia,—porque me temo que doy—a los lectores la lata.—Pero después de leer—tu prosa "sacrificada"—diciendo que, con Cantinflas,—quieres arreglar España,—he sentido un no sé qué—en lo profundo del alma,—algo que se me rompía—y que de pronto estallaba.—¿Conque Cantinflas y tú pensáis arreglar la Patria?—Pues era, querido Ignacio,—justito lo que faltaba,—ya que nos sobra de todo—gracias al precio de tasa,—sólo faltáis él y tú—para colmo de desgracias.—¿Por qué no entras en Abastos?—Ya, de perdidos, ¡¡al agua!!—Nos das raíces y arcilla,—que eso, al parecer, te agrada;—fusilas a los barberos,—nos pones unas sandalias—y nos exhibes a todos—cobrando a quince la entrada.—Te juro que no me explico—de dónde demonios sacas—tan peregrinas ideas—que en el ridículo rayan.—Entre tanto nombre ilustre—como puede darte España—sólo has hecho de Cantinflas—meta de tus esperanzas.—Pues, chico, los dos estáis—tal para cual, ¡qué caramba!;—que si tú escribes sandeces—él las hace en la pantalla,—porque llamar a eso arte,—y perdón si caigo en falta,—me hace pensar que está el mundo—lleno de Cristobalias.—EL CHAPIRO VERDE.

El mundo día tras día

Ante el fracaso del militarismo prusiano

ES evidente que el nazismo, contra todo lo que el mundo creyó, hasta hace poco no llegó a movilizar todas las fuerzas espirituales y materiales del pueblo alemán. Las culpabilidades de esto hay que cargarlas en la cuenta de las organizaciones militares principalmente. Ha llegado el momento de dar solemne sepultura a una de las escuelas militares que alcanzaron más prestigio en la escuela militar del mundo. La escuela prusiana. El militarismo prusiano ha sido superado por lo que pudéramos llamar militarismo demócrata. El Ejército alemán pudo disimular su fracaso en la primera guerra mundial, atribuyendo su derrota al resquebrajamiento de la retaguardia. Los soldados que regresaron de Francia en 1919, por lo menos con hojas de roble, al paso de oca desfilando bajo el arco triunfal de Potsdam, hicieron creer al mundo que la Wermacht continuaba siendo invencible, y que si había perdido la guerra había que culpar de ello a los que cedieron detrás de las trincheras. Sobre este prestigio, que ha llegado a ganar batallas después de muerto, el nacional-socialismo montó su poderío militar, convencido de que en un mano a mano con cualquier Ejército militar del mundo la victoria sería del suyo. Hemos visto cuán desastrosa la equivocación: no es posible disimular la derrota en un mano a mano precisamente en campo abierto. El octavo ejército, para coartar al Africa Korps, aplastó también el mito de la invencibilidad. Como la lanza que hirió a Sigfrido, el invulnerable, en aquel costado que no bañó la sangre del dragón.

Sin embargo, a nadie se le oculta que el fracaso no puede atribuirse, en sus líneas generales, al Führer, aunque hay algo de verdad indudablemente en su intromisión suicida en las tareas de su Alto Estado Mayor, destituyendo a algunos de sus estrategas. La misma derrota impide la comprobación de esto. No se puede improvisar un técnico, pero sí un estratega. Es muy posible que el genio militar de Hitler rayase por encima del de sus militares, o que vendría en abundamiento de nuestra tesis. Pero la coyuntura es magnífica para justificar militarmente la derrota, escamoteándole una vez más al pueblo alemán, por lo que tiene razón Sumner Welles cuando habla de los peligros de un resurgimiento prusiano amparado en este nuevo mito.

El éxito de los Ejércitos democráticos impondrá una moda militar que está diseñando ahora el mariscal Montgomery, cosa que ha escandalizado a los viejos generales de todo el mundo, para los que el soldado no es más que un número que se puede sumar, restar, multiplicar y dividir caprichosamente.

M. BLANCO TOBIO

UNIVERSIDAD CENTRAL

Premio extraordinario de licenciatura y doctorado en la Facultad de Derecho

Se pone en conocimiento de los aspirantes al premio extraordinario de licenciatura o doctorado que se abre un plazo de quince días, a partir del 10 de los corrientes, para la presentación de instancias en solicitud de tomar parte en los mismos. Dichas solicitudes se entregarán en la Secretaría del Decanato, dentro del plazo marcado, y entre las once y doce y media horas.

No hay boquita cerrada

Ellas dicen de "Cantinflas"...

Un tema de actualidad es indudablemente para todos, en estos días, el que pueda derivarse de la figura del gran artista mejicano Mario Moreno (Cantinflas), que en la actualidad se encuentra en España. Una buena ocasión para que las mujeres le discutan y expresen su opinión acerca del popular hombre del cine. Veamos qué es lo que dicen:

—Es el artista que más me ha hecho reír—asegura Margarita Lorda, de Relatores, 13—y por eso le admiro más que a cualquier otro, porque yo al cine voy a reír, no quiero dramas de ninguna clase. Y, desde luego, en su género no tiene ningún rival; es la suya una gracia nueva, que aún no habíamos conocido. Le prefiero, incluso, a ese guapo hombre que es Jorge Negrete.

* * *

María López, de la Glorieta de las Pirámides, 3, dice:

—Reconozco la indiscutible gracia del popular Cantinflas; su sola facha es bastante para hacer reír a cualquiera; pero he de reconocer que no en todas sus películas me han hecho pasar un buen rato. De las que se han proyectado en España, sólo dos me han parecido buenas, "Los tres mosqueteros" y "Romeo y Julieta", y mi opinión personal es que a su comicidad no es indispensable el pantalón caído. Su cara es bastante expresiva sin esos "detalles".

* * *

Joaquina Carreras, domiciliada en Alberto Aguilera, 64, contesta:

—Francamente, no me gusta Cantinflas. He visto de él "El signo de la muerte" y se me han quitado las ganas de admirarle. Prefiero, a pesar del tiempo transcurrido desde su época, al inimitable y genial Charlot. Tampoco me gusta su admirado paisano Jorge Negrete. Sin embargo, no todo lo de su tierra me merece esta opinión; hay alguien a quien he empezado a admirar grandemente: Pedro Armendáriz.

* *

—Me gusta Cantinflas, y no sólo por su comicidad; también me gusta él personalmente. Debe de ser una bonísima persona. ¿Ha visto qué cara más infeliz saca en todas las películas? Un hombre con esa cara debe de ser pan bendito. Pero aparte de eso, yo, francamente, me desternillo de risa con él. Es el actor mejicano que más me gusta.

Esto es lo que nos ha dicho Joaquina Morales, de Inmaculada Concepción, 5.

* * *

Y, finalmente, Consuelo Pérez, con domicilio en el paseo Imperial, 45, dice lo siguiente:

—Cantinflas es único. Nadie que le haya visto puede decir que es un mal actor y un mal cómico, a no ser que esté enfermo del estómago. Su gracia particularísima es inimitable y, desde luego, ajena a toda clase de tópicos; no necesita recurrir al chiste para que el público rompa a reír; eso es comicidad pura, innata. Por mi parte le prefiero a cualquier otro.

P. J.

PUEBLO obtiene de sus anunciantes magníficos regalos para sus lectores

MAÑANA

SANTORAL

VIERNES 11.—Nuestra Señora de Begoña, Santos Nicasio, Germán, Anastasio, Andrónico, Plácido, Ginés, Fermín, Millán y Plácida.

Misa de color blanco.

El tiempo que va a hacer

El sol sale a las 6,21, pasa por el meridiano de Madrid a las 12,1' 39" y se pone a las 17,42.

La luna sale a las 18,26, pasa por el meridiano de Madrid a las 0,16 y se pone a las 6,46.

LLUVIAS Y LLOVIZNAS

En Cataluña, Levante y Baleares, nubes tormentosas y chubascos. Lluvias o lloviznas en Galicia y puntos de Cantabria y cuenca del Duero. Tendencia a mejorar en el resto.

Después de mañana

EL COLEGIO OFICIAL DE SECRETARIOS E INTERVENTORES DE ADMINISTRACION LOCAL. — El Colegio Oficial de Secretarios, Interventores y Depositarios de Administración Local de Madrid celebrará el día de la Virgen del Pilar, con motivo de la festividad de su Patrona, una misa, a las once, en la iglesia de las Salesas Reales, calle de García Morato, número 18; una asamblea extraordinaria en el Instituto de Estudios de Administración Local, a las doce, y un almuerzo en el café de San Isidro, a las dos de la tarde.

La calle de PUEBLO

ATROPELLOS

Hace ya una temporada
que en la sección de sucesos
que publican los periódicos
no se leen mas que atropellos
de niños por automóviles
y por tranvías. Son cientos
ya los muchachos que mueren,
o que se rompen los huesos,
debajo de los vehículos
en el solar madrileño.
¿Descuido de los choferes?
¿Audacia de los pequeños?
¿Cachaza de los papás,
que no hacen ni caso de ellos
y les dejan que en las calles
estén como canes sueltos
cometiendo mil diabluras
y jugándose el pellejo?
Tal vez las autoridades,
con un poquitín de celo,
pudiera ser que evitaran
muchos de estos atropellos.
En algún país de América
—pues en todas partes creo
que haya padres cachazudos
que tengan hijos traviesos—
ponen las autoridades
a este mal fácil remedio:
en cuanto un guardia o gendarme
divisan a un rapazuelo
encaramado en el tope
de un carruaje pone en juego
el mismo ardid: toca el pito,
el carruaje para en seco,
el guardia coge al rapaz,
le lleva al "precinto" presto,
se enteran del domicilio
de los papás, y al momento
los buscan y les imponen
una multa, y si el diablejo,
sin motivos razonables
no está inscrito en un colegio,
el padre, tranquilamente,
da en la cárcel con sus huesos.
Y no haya cuidado alguno
de que el chico haga otro intento;
¡ya se encargan los papás
de atar bien corto al muñeco!
... ...
... ...
Si queremos, como es lógico,
evitar tanto atropello,
lea esto "quien corresponda"
y apliquémonos el cuento.

MINGO REVULGO

SGCB2021

EL SEGUNDO REFERENDUM SOBRE LA CONSTITUCION FRANCESA

El anatema del general De Gaulle y las posibilidades de triunfo de la coalición

En la estación de Orsay, de París, se facturan hacia provincias las papeletas para la votación en las próximas elecciones que van a celebrarse en Francia. Un guardia da un vistazo a los paquetes transportados en una carretilla. (Foto Ortiz.)

A tres días de distancia del que ha de celebrar el segundo referéndum francés sobre el proyecto de Constitución parece oportuno llamar la atención sobre la situación de Francia, aunque ella no puede aportar ningún elemento nuevo para que los aficionados a los pronósticos hagan el suyo sobre el probable resultado de la votación del domingo. No obstante, puede hacerse notar que la primera impresión de que el discurso de De Gaulle en Epinal, durante el cual el antiguo jefe del Gobierno provisional no quiso comprometerse definitivamente, recomendando abiertamente la repulsa del nuevo proyecto constitucional, ha sido rectificada como consecuencia de las posteriores declaraciones del general, en las que ha anatematizado la segunda Constitución, que, con algunos remientos, no es en substancia mas que una fiel reproducción de la primera, con idénticos defectos y las mismas escasas virtudes, porque el M. R. P., contra todo lo previsible, no ha sido capaz de enfrentarse con la misión que se le suponía confiada por la mayoría del país de acabar con el sistema de coalición tripartito, de tan escasos resultados en Francia. Puede afirmarse que en esta ocasión la situación política francesa supera en confusionismo a la que precedió inmediatamente a la celebración del anterior referéndum, tanto es así que ni aun los más versados en cuestiones francesas osan adelantar abiertamente un pronóstico claro sobre el resultado de la votación del día 13.

La carencia de elementos de juicio es debida en gran parte a que la campaña preparatoria del referéndum se ha llevado a cabo en condiciones totalmente diferentes a la anterior, precisamente por la falta de iniciativa que ha caracterizado en esta ocasión a los tres partidos mayoritarios. Con anterioridad al 5 de mayo el Movimiento Republicano Popular se mostró descaradamente enemigo del proyecto constitucional, que no satisfacía sus aspiraciones como partido; los comunistas tomaron también posiciones perfectamente conocidas al apoyar la adopción de aquél, y en cuanto a los socialistas, su tímida recomendación para que se acogiese favorablemente en el referéndum el proyecto indicaba bien a las claras que se inhibían de la disputa sostenida entre los dos partidos anteriormente citados. Hoy ni el M. R. P., pese a ser el patrocinador de la nueva Carta nacional, ni los comunistas —éstos porque una parte de sus aspiraciones quedan incumplidas con las ligeras modificaciones introducidas en el texto constitucional—, ni mucho menos los socialistas, que no quieren repetir su última experiencia, proclaman sin reservas las supuestas excelencias de una Constitución contra la que la autorizada voz del general De Gaulle se ha dejado oír por dos veces.

El compromiso alcanzado entre los tres partidos de la coalición para recomendar a la opinión francesa el voto favorable al proyecto puede, sin embargo, resultar en la aprobación de aquél. De ahí que para muchos observadores sea segura la victoria del Gobierno tripartito en el referéndum del domingo. Pero al mismo tiempo las reservas que el M. R. P. ha formulado pueden representar un freno a los votos afirmativos de sus partidarios, porque ellas equivalen virtualmente a las reservas que en la anterior ocasión hicieron los socialistas, con el resultado de que este partido quedó escindido después del 5 de mayo. Los últimos discursos de Schuman, por el Movimiento Republicano Popular, y de Duclos, por los comunistas, no han contribuído a esclarecer la situación. Ni el uno ni el otro han pasado de afirmar que la solución que se ofrece a la ratificación de los franceses no es la mejor, aunque sí la única que puede hacerse en el actual equilibrio de fuerzas. Por lo demás, excepción hecha de los comunistas, los diferentes partidos políticos se han abstenido de tomar posiciones contra De Gaulle, aunque tampoco se han decidido a situarse del lado de éste. Unicamente los radicales parecen dispuestos a unir sus fuerzas a los de la Unión Gaullista—cuya dirección, por cierto, no se ha determinado a tomar todavía el ex presidente del Comité de Argel—por creer que en la reacción de los partidos de derechas, violentamente manifestada contra el proyecto constitucional, puede estar la clave del futuro político de Francia.

La indecisión de los partidos mayoritarios, con la que se pretende evidentemente declinar la responsabilidad ante la opinión pública, dejando en manos de ésta la iniciativa para que decida sin presiones de ningún género la suerte del segundo proyecto constitucional, no hace sino aumentar la confusión. Falta de una dirección determinada, la opinión francesa se encuentra insuficientemnte preparada para decidir si el actual proyecto es más satisfactorio que el que antes fué rechazado. Por ello, aunque la tendencia de las esferas francesas es la de creer que el proyecto será aprobado —con lo que las elecciones del próximo noviembre serían para la elección de la primera Asamblea legislativa de la IV República—, se admite también la posibilidad de que sólo se vean los mismos defectos que se encontraron al proyecto anterior y que éste no tenga mejor suerte que aquél, en cuyo caso el

De Gaulle, en su discurso de Epinal, no quiso comprometerse definitivamente recomendando abiertamente la repulsa del nuevo proyecto constitucional.

referéndum del domingo bien pudiera resultar en un verdadero plebiscito, ante cuya evidencia tal vez sea posible a los amigos políticos de De Gaulle vencer la resistencia de éste para atraerle nuevamente al campo de la política. Pero aunque así no sea, habrá de contar con él para el futuro, pues tal vez sea la adopción de la Constitución, a la que ha puesto tantos reparos, lo que determine al fin al creador de la resistencia a abandonar su apartamiento de la política activa para colocarse a la cabez de la oposición, que, por lo que se tiene visto, puede llegar a reunir tantas fuerzas como los propios triunfadores de esta batalla política, si realmente resulta un vencedor de ella, lo cual es también dudoso.

J. OLORIZ

HOY 10 EN EL MUNDO

LAS CADENAS del tripartismo

OCUPACION

En Dunkerque estalla un escándalo de contratistas de obras, simuladores de construcciones, que se apropiaban el material para sus negocios particulares. Se destituye y se encarcela al jefe del departamento de los servicios y a su estado mayor de funcionarios, todos nombrados por el ministro y afectos a su persona y a su política. Al cabo de una semana ya no se habló más del asunto y se sobreseyeron seguramente las diligencias. El alcalde de Caen, la ciudad más devastada de Francia por la batalla de desgaste que sostuvo allí el Cuerpo expedicionario de Montgomery, denuncia inmoralidades, trapicheos, corrupciones en los intentos de reconstrucción. Se abre ante el escándalo un expediente para depurar las responsabilidades y se traslada a altos funcionarios. Pero el ministro de la Reconstrucción y del Urbanismo es el comunista Billioux y al publicarse la primera nota acusa a los trusts de ataques interesados, de maniobras contra la República y se fija el axioma de inmunidad del partido. Toda oposición o censura a sus hombres es un acto de anticomunismo, y en París, como en San Francisco, Londres, Nueva York y Lake-Succés, el anticomunismo es un atentado a la paz mundial.

Cada Ministerio comunista es una cabeza de puente en el interior del régimen francés. Aparte del de Trabajo, donde se acapara la influencia sindical, el más importante es el de la Producción Industrial, que posee los servicios de Industria y Comercio y los que las necesidades de la guerra han creado, explotando también las nacionalizaciones. Marcel Paul, uno de los primeros comunistas que, con Frachon, Racamend, Monmusseau y Raynaud, abrió una brecha en la C. G. T., regenta este Ministerio. El producto que más escasea sólo se encuentra en las entidades camufladas del partido comunista. Cuando no hay chocolate rebosa en los almacenes de la Unión de Femmes Françaises, que disponen también de un contingente único de lana. En las concentraciones del partido se bebe todo el vino que se quiere. Comerciantes e industriales tienen que recurrir al famoso Ministerio, y los agregados del ministro le complacen a condición de un donativo para beneficencia marxista, que a lo mejor se queda en sus bolsillos. El parque de coches rebosa, los vales de compra no se distribuyen mas que con parsimonia. En período electoral, en el distrito del ministro, Alto Viena, se puede adquirir una bicicleta de poco coste...

La lista sería interminable. Pero denunciarlo es acto de anticomunismo. Cuando Marcel Paul se incautó del Ministerio, por desconfianza en los funcionarios, no obstante una depuración rigurosa y adoptando las normas de las Comisarías soviéticas, dispuso que toda la correspondencia pasara por su Gabinete, único facultado para contestar. Hubo un atasco terrible al anularse los servicios, y entonces Marcel Paul colocó a 160 agentes de propaganda para ocuparse del "Gabinete negro". Este personal supletorio, pues ya el Gabinete del ministro estaba archicompleto, podía despertar sospechas en el Ministerio de Hacienda, y Marcel Paul resolvió el problema haciendo que sus 160 agentes cobrasen no por el Ministerio, sino por distintos Comités de organización y centros profesionales. Siempre el Estado, pero en otra caja.

La incompetencia de estos agentes le tiene sin cuidado. Los funcionarios-especialistas del Ministerio no hacen nada. Los grandes proyectos salen de los despachos del partido comunista instalados en los locales del "Petit Parisien", rue d'Enghien, donde los ingenieros soviéticos del grupo "Uniteo" suplen la competencia de la burocracia francesa. En realidad, el ministro no tiene ninguna iniciativa. Alto, grueso, anoho de espaldas, vocinglero, Marcel Paul es el tipo acabado del orador de mitin populachero y no entiende nada de técnica. Sabe dar puñetazos y proferir palabrotas. La legislación obrera viene de Moscú. Croizat, el ministro de Trabajo, no tiene que molestarse. El estatuto de funcionarios que presentó Mauricio Thorez es obra también de los servicios soviéticos que funcionan en París traduciendo del ruso a todo pasto.

Que nadie proteste. Anticomunismo, hitlerismo, poder personal, amenaza contra la paz del mundo y Pierre Courtade, que traduce también del ruso sus comentarios de política internacional en "L'Humanité", parangonó el otro día con el título "Dos generales occidentales" el discurso de Epinal y el de Burgos. A esta invasión ¿qué remedio se opone? Mauricio Schuman dice que el M. R. P. representa una fe contra otra fe, lo que supone que bastará con gritar: "Vade retro, Satanás" para que desalojen sus fortalezas Billioux, Thorez, Marcel Paul, Croizat y Tillon.

En el Extranjero sigue considerándose al M. R. P. como un partido "demócratacristiano". M. Schumann (con dos "enes" al final para distinguirse de M. Schuman—con una sola "ene"—, ministro de Hacienda), director político del M. R. P. aclara en vísperas de las elecciones la composición del partido. En el número 3.051 de "L'Aube", correspondiente al 7 de octubre, dice textualmente: "En las filas del M. R. P. figuran espiritualistas de todas las confesiones (¿protestantes?), sin hablar de los que no profesan ninguna religión revelada (¿ateos?)."

PROHIBICION

El presidente del Consejo, M. Bidault, por acuerdo del Gobierno, negó ayer la radio al general De Gaulle. Ante el anuncio de su declaración, el jefe de Informaciones, que responde al bucólico nombre de Bichette, comunicó a la Prensa una nota reglamentando las emisiones de propaganda por radio, reservándolas exclusivamente a los parlamentarios, "sin permitirlas a ningún "hombre político".

Ese "hombre político" a quien Francia y el régimen deben su restauración tuvo que contentarse con los periódicos que quisieron acoger sus palabras y una nota sucinta en la radio, leída por un locutor soñoliento.

El general ratificó su posición, hostil al proyecto constitucional, a fin de que no subsistan dudas. Le opone un "¡No!" rotundo y desearía que todos los franceses, el domingo próximo, contestaran también negativamente. "Si llega a aprobarse subsistirá el escandaloso sistema de los partidos—dice—, usufructuando todos los poderes del Estado, con su impotencia notoria, con su anarquía. Si se rechaza vendrá otra Constitución, deparando equitativamente los poderes, en un verdadero régimen de democracia, y que no se hable de tentativas ridículas de poder personal. Tampoco debe argüirse—añade—el deseo de salir de la interinidad, pues nada impide que la próxima Asamblea sea elegida por cinco años, evitándose así nuevas elecciones. El sistema presente—añade De Gaulle—no responde a la realidad. Si continúa, el país perderá la confianza como el agua se pierde en la arena. No hagáis caso—aconseja—del pretexto que se invoca (el tiro es contra el M. R. P.) de aprobar una Constitución con ánimo de revisarla después. No debe contarse con el porvenir—termina diciendo—, porque el porvenir no pertenece a los resignados. ¡Animo!"

DECEPCION

Por una vez se esperaba con impaciencia el Consejo de ministros celebrado ayer. Iba a enfrentarse el gran justiciero de Abastos, M. Farge, con los que quedaban en entredicho por sus palabras y sus silencios. El escándalo del vino repercute en Francia con mayor fuerza que el de Stavisky. Privar a los franceses de su "pinard" es un crimen. Los piratas del "mercado paralelo", con la complicidad de la Administración, se llevaron el de Argelia a Mónaco, a Italia, a Inglaterra, y los gaznates, resecos, claman venganza.

Termina el Consejo, se precipitan los periodistas. El ministro de Justicia, M. Teitgen (M. R. P.) declara solemnemente: "En el estado actual de diligencias nada permite incriminar a ningún partido ni a ningún hombre político." M. Farge dice: "He obtenido satisfacción en toda la línea." M. Gouin, jefe socialista—blanco de las acusaciones—, con el que ayer se solidarizaron sus correligionarios del Gabinete, declara a su vez: "Estoy satisfecho; no se podrá explotar el escándalo con fines políticos." El ministro socialista del Interior afirmó después que hasta ahora no aparecía complicada ninguna personalidad política. Los ministros comunistas no hablaron, pero es lo cierto que el "armisticio" se adoptó por unanimidad. El golpe, de todas maneras, ha sido certero. El partido socialista se presenta en mala postura ante el cuerpo electoral. Mañana no tendrá más remedio que someterse a las exigencias del partido comunista, como en 1934, cuando el escándalo de Stavisky, el partido radical, deshonrado, tuvo que aceptar el Frente Popular para que los comunistas no lo rematasen. Los estraperlos se llevan siempre por delante a algún partido...

El público, ingenuo, esperaba otra cosa. En el tripartismo tienen que sostenerse los unos a los otros, máxime en vísperas electorales. ¡La República amenazada si se mete en la cárcel a los negociantes y a sus cómplices! No caben tampoco dimisiones para facilitar la acción de la Justicia. Todo lo más, en secreto, se encarcelará a Delafosse, ex alcalde socialista de Beziers, el gran centro vitícola, ex jefe de Gabinete de los ministros socialistas Le Trocquer y Pineau, cliente del ex subsecretario de Información Defferre... Delafosse facilitó las licencias para la exportación clandestina de ese vino que hace seis meses no prueban aquellos que el general De Gaulle se empeña en vano en hacer reaccionar.

Juan Pedro LUNA

NORTEAMERICA, CONTRA EL CONTACTO RUSOSUECO

La todavía reciente protesta norteamericana contra el Acuerdo comercial rusosueco, concertado en condiciones que contravienen los compromisos internacionales adquiridos sobre la libertad de comercio y las posteriores declaraciones de Hermann Goering en Nuremberg a propósito de la neutralidad de Suecia—que él se atribuyó, sin que este incuestionable mérito le haya valido para una rebaja en la pena que ha sido impuesta al ex mariscal del Tercer Reich—, han motivado que la atención internacional se haya vuelto hacia Estocolmo; no obstante, la permanencia de problemas internacionales más acuciantes no ha tardado en hacer olvidar el llamado problema sueco, aunque de él ha quedado constancia; no sería por ello sorprendente que en un futuro próximo Escandinavia vuelva a figurar en las conversaciones internacionales, y no sólo porque el espacio sueco sea surcado por las bombas volantes, cuyos ensayos parece que los rusos han interrumpido, después de conseguir uno de los fines que con sus experimentos perseguían: el de impresionar a la opinión de Suecia y conseguir de este país determinadas concesiones, con las que Rusia verá facilitadas sus posteriores maniobras en el Báltico.

Embarcada en una política de apaciguamiento—la concesión de un crédito de mil millones de coronas a la U. R. S. S. no significa otra cosa—, Suecia se ha situado en una situación de inferioridad con respecto de su poderoso vecino, al que, a cambio de que cese su presión, ha otorgado una serie de ventajas que no por difíciles de realizar dejan de preocupar en los medios económicos y aun en los políticos de las potencias occidentales. Considerando asegurada su presa, la Unión Soviética ha tratado de distraer la atención de las demás grandes potencias hacia otras regiones: transitoriamente ha conseguido lo que bustaba; pero sería un error suponer que la protesta norteamericana, tan parecida a una intervención en los asuntos suecos que su realización no hace sino subrayar la importancia que se concede a los asuntos de aquel país, será la única acción que las potencias occidentales están dispuestas a emprender para atajar, también por el norte de Europa, los avances de la influencia moscovita.

Durante las conversaciones sostenidas entre los representantes soviéticos y suecos ha quedado establecido, según ciertas informaciones, que en caso de un conflicto bélico Suecia consideraría que su interés se halla en el Este; pero bastaría para justificar la intervención norteamericana que, por lo que se refiere, continuará en el momento oportuno, hasta conseguir que Suecia reafirme su neutralidad en caso de conflicto; con menos, es improbable que Londres y Wáshington se conformen.

La política sueca de los últimos meses ha sido explicada últimamente, alegando una falta de confianza de Estocolmo en la capacidad de las potencias occidentales para resolver los problemas de la postguerra, desconfianza que Moscú se ha encargado de acentuar hasta conseguir que Suecia se dejara persuadir de que en su propio interés debe buscar el acercamiento al bloque soviético a costa de su alejamiento de las potencias occidentales, que buscaban su inclusión en el bloque occidental. La adhesión sueca a la política económica de tipo totalitario que se practica por Rusia parece haber significado para Moscú un primer éxito; pero la total sumisión de Suecia a Rusia no está consumada, y en las Cancillerías occidentales se tiene la certeza de que no faltan medios de presión con que evitar este desenlace: contra la entrega incondicional que Moscú pretende obtener pueden usarse muchos medios de presión que se emplearán—de ello no es posible dudar—según lo vayan aconsejando las circunstancias; de ahí que se vea en Escandinavia y más concretamente en Suecia, un futuro campo de discordia entre las grandes potencias que aspiran a dominar en los dos extremos de la línea divisoria de Europa. Las fluctuaciones de la depresión económica en Occidente han permitido a Rusia apuntarse un éxito en la primera etapa de las rivalidades escandinavas; pero son dudosos los futuros éxitos bolcheviques, entre otras razones, porque las entregas suecas a Rusia no podrán comenzar hasta 1948, y hasta entonces la situación puede variar sensiblemente.

Antes no será posible, a causa de la escasez de mano de obra, tan aguda en Suecia como en cualquier otro país europeo; los 200.000 trabajadores prometidos por Rusia a Suecia — 100.000 industriales y otros tantos agrícolas—no serán suficientes para satisfacer las agudas necesidades de aquel país, que aspira a reclutar entre los alemanes sudetes, los húngaros y los italianos los trabajadores de que carece, con pocas probabilidades de lograrlo, cuanto que entre ellos encontrará poca predisposición a reclutar mano de obra que habría de ser puesta al servicio de la U. R. S. S. Pero, más que esto, será decisiva para el cumplimiento del contrato sueco con Rusia la importación de materias primas de que Suecia necesita para el incremento de su producción y la reorganización de su comercio de exportación; durante la guerra, para exportar a Alemania el 20 por 100 de su producción, Suecia necesitó realizar importaciones que hoy podrían serle negadas por las potencias occidentales; de Rusia puede obtener manganeso y petróleo y carbón de Polonia; pero productos químicos y otras materias primas sólo son obtenibles en los países occidentales

M. ROJAS

SGCB2021

Andar para ver

Las restricciones y el mundo

EL mundo actual es un mundo de restricciones: de libertad, de viajar, de adquisiciones, de expresión del pensamiento, de toda clase de aficiones peculiares, de amnistías, de indultos de penas de muerte... La Humanidad entera ha de permanecer horas y horas en las filas gregarias de las colas que son idénticas a las que forman las ovejas para que las recuenten al tornar del campo.

El cerdo es un animal extraordinariamente limpio, aunque las gentes crean lo contrario. Necesita el baño diario para combatir sus parásitos y busca el agua con verdadero afán, pero por falta de inteligencia confunde la humedad con el agua y se mete en el cieno. Al hombre de nuestros tiempos le ha acontecido algo semejante por dejarse arrastrar más por el instinto, por las apetencias—y por el olfato— que por la razón.

A los hombres nos causa asombro que hoy, tras de las penas de muerte, no haya peticiones de indulto, sino de ejecución. El proceso de Nuremberg nos ha demostrado que el mal no es puramente de este o del otro país, como se creía, sino universal, es decir, que lo padecen también los que justamente lo censuraron a otras naciones. La ley física de los vasos comunicantes puede aplicarse con carácter internacional en nuestra contemporaneidad, a la crueldad humana. En el mundo hay, por lo visto, restricciones para todo menos para las iniacitivas de aquellos que tienen instintos de lobo. Y que son como los lobos, que lo malo, el daño mayor, no están en lo que comen, sino en lo que destrozan...

DON FULANO DE TAL

Han sido entregados a la viuda de D. José Cuartero los subsidios de las Cajas de Seguros Sociales

PRESIDIO EL ACTO EL MINISTRO DE EDUCACION NACIONAL

Esta mañana, en el salón de juntas de la Asociación de la Prensa madrileña, ha tenido lugar el solemne acto de entrega a la señora doña Aurora Montero, viuda del que fué maestro de periodistas don José Cuartero, de los subsidios de las Cajas de Seguros Sociales para periodistas y del Montepío de Periodistas Asociados de Madrid que por fallecimiento de su ilustre esposo le corresponden.

El acto fué presidido por el ministro de Educación Nacional, señor Ibáñez Martín, que tenía a su derecha a la viuda del ilustre periodista. Los restantes lugares de la presidencia fueron ocupados por el subsecretario de Educación Popular, señor Ortiz Muñoz; don José María Alfaro, presidente de la Asociación de la Prensa de Madrid; el director de "A B C", a cuya Redacción pertenecía el finado; el secretario nacional de Prensa, señor García Rubio, y los señores Benito y Cano, por el Sindicato de Prensa y la Mutualidad, respectivamente.

En primer lugar hizo uso de la palabra el señor Alfaro, que tributó encendidos elogios a la viuda del desaparecido periodista, entregado al puro servicio de España, como el periodista se entrega siempre al servicio de tan alto ideal, sin ocuparse mucho del porvenir de su vida, para de una manera definitiva resolver esta especie de canto de cigarra con que el periodista español pasa su vida profesional. Ahora se acude a remediar en lo posible el porvenir de las familias, siguiendo las consignas del Gobierno y con la ayuda entusiasta del ministro y del jefe del Sindicato Vertical de Prensa. De esta manera se contribuye a la solución del triste mañana del periodista español.

Seguidamente el señor Alfaro dedicó un emocionado recuerdo al señor Cuartero, evocando los tiempos en que él le iniciaba en el periodismo y la lección que para siempre serán en su vida los conocimientos y conversaciones tenidas con el desaparecido periodista.

Dedicó nuevamente elogios al señor Cuartero, que junto con don Torcuato Luca de Tena dieron al periodismo español una orientación al servicio de la Patria.

Las palabras del señor Alfaro fueron acogidas con aplausos por los concurrentes al acto.

Seguidamente el ministro de Educación Nacional dijo que con la muerte de Cuartero el periódico "A B C" había perdido una pluma brillante y España uno de sus hijos más entrañables. Este hombre, a través de su vida de periodista, sirvió los más altos ideales de España y de su unidad en la vida profesional, y elevó el honor periodístico a la más alta cima. Este acto—dijo—no es un homenaje al maestro, pues tiempo habrá de dedicárselo, sino que pone de relieve cómo España es hoy una hermandad. A través de la Mutua los periodistas reciben esta ayuda económica cuando han dado su vida al más profundo servicio espiritual a la Patria.

Terminó el señor ministro de Educación Nacional con palabras de consuelo para la viuda del señor Cuartero, a la que entregó en propia mano las diez mil pesetas que le corresponden por la Caja de Seguros Sociales para Periodistas y otras tantas del Montepío de Periodistas Asociados de Madrid.

Al acto asistieron directores y redactores de los diferentes periódicos madrileños y muchos periodistas veteranos.

PASADO MAÑANA
Nuestra Señora del Pilar
Libros escogidos
ENCUADERNACIONES MODERNAS
ARENAL, 18 — CLAN — T.º 11437

UNA NUEVA SALA EN EL MUSEO ROMANTICO

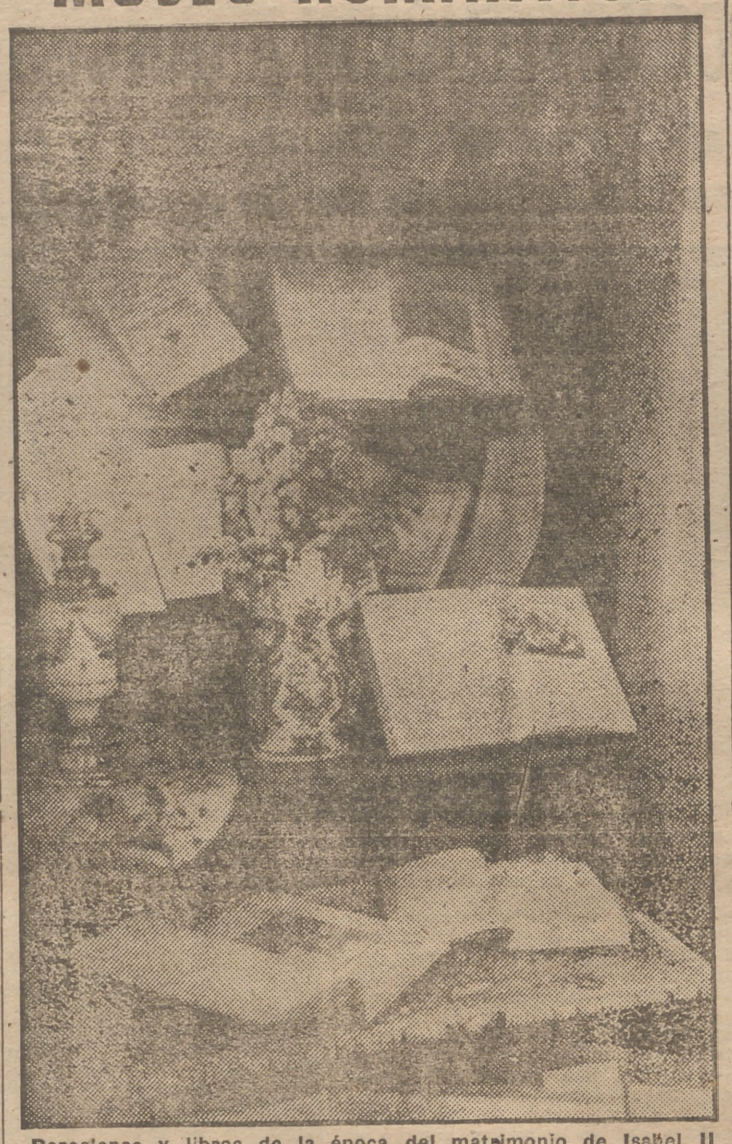

Porcelanas y libros de la época del matrimonio de Isabel II con don Francisco de Asís, que figuran en la nueva sala abierta hoy público en el Museo Romántico. (Foto Verdugo.)

El Instituto Torres Quevedo

Coincidiendo con la Fiesta de la Hispanidad serán inauguradas las nuevas instalaciones del Instituto Torres Quevedo, del Consejo Superior de Investigaciones Científicas. (Foto Verdugo.)

USTED LO HA VISTO

Un albañil herido

Don Sabino Caso, que vive en Cardenal Mendoza, 3, nos dice:

A mediodía, en la cochera que la Sociedad Madrileña de Tranvías tiene en el paseo de la Florida, donde se están efectuando obras, se ha derrumbado un tabique, cuyos cascotes sepultaron a un obrero albañil, que fué recogido y trasladado a los talleres de Graset, donde fué asistido de primera intención de importantes lesiones en las piernas y los brazos.

Chocan un tranvía y un taxi

Don Pedro del Val, que vive en Blasco de Garay, número 25, telefonea:

Frente al número 6 de la calle de Sagasta acaba de producirse un choque entre el tranvía número 71, que hace el servicio Goya-Moncloa, número 1024, con el coche de la matrícula de Vitoria número 14.428. Ambos coches sufrieron desperfectos.

Un camión contra un poste

Don Ramón Gómez Romero, domiciliado en Bravo Murillo, 235, nos cuenta:

El camión de la matrícula de Madrid número 54.804, cuando llegaba frente al cine Europa, a causa de una falsa maniobra, fué a chocar contra un poste de la línea tranviaria de la Ciudad Lineal. Los dos ocupantes del baquet sufrieron heridas de alguna importancia.

Dos ocupantes de un camión, heridos

Don Gerardo Piera, que habita en San Raimundo, número 1, nos telefonea:

A primera hora de esta tarde, y en la calle de Bravo Murillo, un camión, matrícula M. 54.804, perdió la dirección y fué a chocar contra un poste del tranvía, resultando dos hombres heridos de los tres ocupantes del camión, y que fueron trasladados rápidamente en una ambulancia a la Casa de Socorro.

El pago de la contribución industrial

Constitución de gremios

La Cámara Oficial de Comercio de Madrid recuerda nuevamente a los comerciantes comprendidos en la citada contribución que reúnan la cualidad de agremiables, que la Administración de Rentas Públicas ha convocado, por medio del "Boletín Oficial de la Provincia", del día 6 del pasado mes de septiembre, a los gremios para el nombramiento de clasificadores, de acuerdo con las disposiciones vigentes en la materia.

Entre los gremios que figuran en la convocatoria están los correspondientes a las tarifas primera, segunda y quinta, cuyas reuniones tendrán lugar los días 14 al 21 del corriente mes de octubre, en los locales de la Cámara de Comercio, Barquillo, 13.

En esta Corporación está expuesto el referido "Boletín", en el que se detallan los días y horas de concurrencia de cada clase de comercio.

Toda consulta referente al asunto puede hacerse en las oficinas de la Cámara, de diez a una y de cuatro a ocho.

Pero ¿qué es esto?

Y del carbón; ¿qué?

En lo que va de año ha entrado en Madrid mucho menos carbón que en los ocho meses primeros de 1945. Pero eso no es todo; el transporte, que es un puro lío, dificulta el envío de carbón a la capital, y este invierno nos vamos a ver y nos vamos a desear para las industrias y para la calefacción. Sin energía eléctrica abundante y sin carbón, ¿adónde vamos a parar? No cabe engañarse; el problema es muy grave y hay que abordarlo en seguida, con la máxima urgencia y poniendo en juego todos los métodos eficaces de que se disponga. Conocemos bien lo que ocurre con el carbón y lo que acontece con los transportes, ese juego de vagones preferentes y esas facturaciones nocturnas mediante una gratificación de mayor o menor cuantía. La producción de carbón ha aumentado en España de modo sensible; no debía faltar, pues, el producto. Y, sin embargo, la verdad es que el invierno está encima y Madrid está desabastecido. ¡A ver quién le pone el cascabel al gato!

Uno de... miedo

FIESTAS EN LA "GUINDA"

Fiestas en la Guindalera. Barullo, churrerías y "caballitos". El teniente de alcalde, señor Aguirre, que con tan activa diligencia vela por el vecindario de Buenavista, ha querido—y ha hecho muy bien—dar carácter popular a las fiestas del Pilar, Patrona de la Guindalera y de la Prosperidad. Ya era hora de que el teniente de alcalde de Buenavista fuera también regidor de los intereses de aquellas barriadas; porque hasta ahora casi todos se circunscribían a las calles elegantes de Serrano a Príncipe de Vergara. El señor Aguirre, que se esfuerza por ayudar a los menesterosos del distrito a través de la Junta de Beneficencia, no ha permitido que pase la festividad de la Hispanidad sin regocijo en la "Guinda" y en la "Prospe". Una misa de campaña en la colonia del Pilar pondrá la nota espiritual y emotiva en los festejos callejeros del buen pueblo madrileño, chispero y castizo hasta en el aristocrático barrio de Salamanca.

Hoy ha llegado una paella de Valencia para "Cantinflas"

En el avión correo de Valencia llegado al aeropuerto de Barajas a primera hora de la tarde vino una gran paella, todavía caliente, como regalo a "Cantinflas", para que se la coma con Arruza.

Comisión de los Altos Hornos de SAGUNTO en el Ministerio de Trabajo

Ofrecieron al señor Girón un tren desbastador en miniatura, como testimonio de gratitud y adhesión

A primera hora de la tarde, en el salón de actos del Ministerio de Trabajo, se ha verificado el acto de entrega al titular del Departamento, don José Antonio Girón, de una reproducción en miniatura del tren desbastador de los Altos Hornos de Sagunto, ofrecida al ministro por la Empresa y los obreros de la indicada factoría, como muestra de la gratitud y simpatía por las atenciones y las mejoras laborales que les han sido concedidas.

Asistieron al acto el subsecretario, don Carlos Pinilla; director general de Trabajo, señor Miranda Junco; comisario nacional del Paro, señor González Gallego; vicesecretario de Ordenación Social, señor Solís, en representación del Delegado Nacional de Sindicatos; delegado de Trabajo de Valencia, señor Merino; delegado provincial de Sindicatos de Valencia, señor Aparisi; gerente de Altos Hornos de Vizcaya, don Antonio Goyoaga; director de la fábrica de Sagundo, don Jerónimo Roura, y subdirector, señor Herrero.

También asistieron una representación de la Junta de la Sección Social del puerto de Sagunto; jefe de la Sección de Aprendices del Frente de Juventudes de Valencia, un ayudante de ingeniero y dos maestros de taller para poner en marcha la reproducción entregada. Este magnífico trabajo, copia exacta del tren laminador, verificada a escala 1:16.

El delegado provincial de Trabajo de Valencia pronunció unas palabras para exponer al ministro que la Empresa y los 1.600 obreros de los Altos Hornos de Sagunto venían a ofrecerle esta reproducción de tan fundamental instrumento de trabajo, como expresión de la hermandad que existe entre los trabajadores y como tributo de respeto, cariño y adhesión al ministro providente defensor de los trabajadores españoles.

El gerente de Altos Hornos, don Antonio Goyoaga, pronunció unas palabras para agradecer en nombre de los productores de la empresa las mejoras laborales de que disfrutan, concedidas por la Reglamentación Nacional del Trabajo en la industria siderometalúrgica. Dijo que la reproducción que se le entregaba suponía unas 14.000 horas de trabajo y era exponente de lo que se podía esperar de los aprendices que intervinieron en la construcción de la obra de un modo total.

Después leyó el texto del pergamino, en el que se ofrece al ministro este trabajo, ofrecido por los trabajadores y la Empresa.

El ministro presenció la puesta en marcha del tren desbastador, siguiendo con gran interés las diversas fases de su funcionamiento, y después pronunció unas palabras, en las que expresó su agradecimiento por lo que suponía de aliento en la continuación de la lucha y de esperanza, porque demuestra que se aprecia debidamente la obra que realiza el Caudillo en favor de los obreros. Asimismo—agregó—simboliza la hermandad que existe entre los trabajadores y la Empresa, entre los técnicos y los obreros, unión que compensa los esfuerzos realizados para llegar a la hermandad de todos los productores, que es el principio fundamental que informa al nuevo Estado. Con el más exacto cumplimiento de las normas laborales se conseguirá alcanzar para todos la consideración de hombres, hermanos y herederos del bienestar que buscamos para España.

Cruzada de oraciones a favor de España

Dirigido a los católicos españoles se ha impreso y hecho circular un llamamiento para que tomen parte por medio de la oración y de los sacrificios que imponga esta labor tenaz y fecunda, en una cruzada a favor de España contra las falsas campañas urdidas en el exterior y por la necesidad de todos los españoles. La oración es un arma invencible y hay que emplearla constantemente para que no falte a nuestra Patria la divina protección del Sagrado Corazón de Jesús y de la Virgen del Pilar, con lo que se evitará la destrucción de nuestro suelo y la ruina de nuestros ideales sagrados y fundamentales: Dios y España.

MAQUINAS PARA TRABAJAR LA MADERA
GUILLIET
Fernando VI, 23, Madrid
Teléfono 34286
ACCESORIOS
Valencia, 30. Tel. 70749
HERRAMIENTAS, CORREAS, ABRASIVOS

Esta vida es UN LIO

La puerta, ¿abierta o cerrada?

¿Estaba la puerta abierta o cerrada cuando el procesado penetró en domicilio ajeno y acercándose al cajón de una máquina de coser se apoderó de 4.650 pesetas?

Esto era lo que había que aclarar ante el Tribunal para saber si los tres procesados eran autores de un delito de robo o de hurto.

El hecho, según el sumario, arrojaba suficientes elementos de prueba. El Ministerio fiscal fundó su acusación en que los tres sujetos que se sentaban en el banquillo eran responsables de un delito de robo. La historia pudiera resumirse en estas palabras:

Una pareja de novios informan a un tercero de que en determinada casa existe la costumbre de guardar el dinero en un cajón de una Singer. Debe advertirse que la novia informadora era hermana de la dueña de la máquina. ¡Para que se fíe usted de la fraternidad! Días antes de perpetrarse el delito desaparece misteriosamente la llave de la puerta. Parece ser que el autor directo del robo encargó una llave falsa en la cabecera del Rastro. Y la hermanita "fiel", cierta mañana, hizo salir de su domicilio a la costurera por un recado urgente, dejando la casa sola. Esta, al salir, dice que batió la puerta para cerrarla...

—¿Pero es cierto que la dejó usted cerrada y bien cerrada?

—Yo creo que sí.

—¿Empujó usted para cerciorarse de que no quedaba abierta?

—Creo que sí.

—¡Ah! Cree usted, pero no está segura...

Y he aquí el problema. Porque la hermanita fiel y su novio, en sus declaraciones, ponen unas caras inocentes que parecen no haber roto un plato. Y el que tomó parte en la ejecución del hecho pasaba casualmente por allí, vió la puerta abierta, la empujó, aseguró que también el cajón de la máquina estaba abierto, se veían los billetes... En fin, ¡que las tentaciones de San Antonio quizá no hayan sido tan fuertes!...

La tarea del letrado señor Gómez Izquierdo fué brillante. Ante la Sala trató de demostrar que la pareja de novios era inocente. Quizá hubieran algún día hablado en un bar con el autor directo del delito sobre el dinero que guardaba la dueña de la máquina, pero todo sin ánimo de inducir a nadie. Y respecto al ejecutor nadie le había visto utilizar llaves falsas ni usar de violencia en el domicilio ajeno. La circunstancia de haberse extraviado la llave de la puerta probaba que no podía haber quedado bien segura. ¡Cuántas veces juzgamos haber cerrado una puerta por haberla batido al marcharnos y, sin embargo, ha quedado franca!

El defensor, señor Gómez Izquierdo, estimó que no había sido robo y abogó por la calificación de un delito de hurto en su grado mínimo.

El señor Terradas, nuevo académico de la Española

El próximo domingo, día 13, celebrará la Real Academia Española junta pública, a las seis y media de la tarde, para dar posesión de su plaza de académico de número al electo don Esteban Terradas Illa. El ilustre ingeniero dará lectura a su discurso de ingreso en la Corporación, versando el tema de su disertación sobre "Neologismos, arcaísmos y sinónimos en plática de ingenieros".

Le contestará, en nombre de la Real Academia, don Gregorio Marañón.

NOTAS LOCALES

BODA. — En la iglesia parroquial de Santa Bárbara se ha celebrado el enlace matrimonial de la encantadora señorita Pilar Ramos Guerra con el joven farmacéutico don Ramón Goya Arroyo. Apadrinaron a los contrayentes la hermana del novio, Purificación, y el hermano de la novia, Juan José, y fueron testigos, por parte de la novia, don Lorenzo Gómez Calcerrada, médico; don Víctor de Amaniel Domínguez, médico, y don José Oliva Cervera, de la Agencia Efe, y por parte del novio, don Felipe Fernández y Fernández y don Féliz Domínguez Borja, farmacéuticos, y don Manuel Plaza Avila, médico.

SGCB2021

Iniciativa del ministro de Trabajo

En favor de los productores de calzado de Almansa

ALMANSA, 10 (1 t.).—Estudiado con todo detalle por el ministro de Trabajo, señor Girón, el problema económico que se plantea a un crecido número de productores de la industria zapatera de Almansa ante la quiebra y cierre de dos de sus fábricas, mañana por la mañana llegará a esta ciudad el comisario general del Paro, don Rafael González Gallego, que presidirá una Comisión de Técnicos que se pondrá de acuerdo con la correspondiente del Sindicato de la Piel y del Calzado local a fin de dejar constituída una Cooperativa Obrera de Producción que resuelva definitivamente la situación angustiosa de estos trabajadores industriales en paro. Almansa ha acogido con verdadera sotisfacción y reconocimiento la acertada iniciativa del ministro de Trabajo, cuya labor de progreso social, que desarrolla bajo la dirección de Su Excelencia el Jefe del Estado, es altamente beneficiosa para la clase productora. (Cifra.)

Leal adhesión al Caudillo del Congreso Nacional de Derecho Civil

ZARAGOZA, 10 (10 m.)—El ministro de Justicia ha enviado el siguiente telegrama al Jefe del Estado: "Congreso Nacional de Derecho Civil, cuya sesión clausura se ha celebrado en Zaragoza bajo presidencia ministro Justicia, al elevar al Gobierno conclusiones inspiradas en alto sentido nacional y amor tradiciones jurídicas aprobadas por aclamación de representaciones todos territorios, tiene honor hacer presente a Su Excelencia testimonio leal adhesión, haciendo votos por continuidad tareas que como ésta aspiran a contribuir eficazmente engrandecimiento España.—Fernández Cuesta." (Cifra.)

Ante la gran Asamblea Nacional de Hermandades de Labradores y Ganaderos

Reunión de la Comisión preparatoria

Próximo ya el día 14, fecha en que se celebrará la inauguración de esta gran reunión de agricultores, se prosiguen con la máxima intensidad los trabajos preparatorios en la Delegación Nacional de Sindicatos. A partir del día 7 la Comisión preparatoria de estudios celebra reuniones en el Servicio Nacional de Hermandades para examinar el desarrollo de las ponencias y las enmiendas presentadas. Participan en ellas los presidentes de las distintas Ponencias, jefes de diversas Hermandades provinciales, que trabajan en la redacción definitiva de las conclusiones que serán sometidas a la decisión del Pleno.

ASISTENCIA DE REPRESENTANTES

Diariamente se reciben infinidad de telegramas y cartas de las Hermandades locales y provinciales comunicando sus adhesiones y el número de representantes que intervendrán en esta I Asamblea. Destacan por su participación más numerosa las provincias de Jaén, Granada, Logroño, Valencia, Toledo, Cuenca, que alcanzan un promedio de cien representantes cada una. En las restantes el número de vocales que se desplazarán a Madrid oscila entre los veinticinco y cincuenta.

COLABORACION DE LA R. E. N. F. E.

Están casi ultimadas las gestiones para facilitar el desplazamiento de los numerosos asambleístas que representarán al campo español en la próxima Asamblea Nacional de Hermandades. Es muy apreciable en este sentido la colaboración de la R. E. N. F. E., que, además de haber extendido la tarjeta de asambleísta, con la consiguiente rebaja de tarifas, concederá vagones especiales en varias regiones.

CAMPAÑAS DE PROPAGANDA

El entusiasmo crece por momentos y se refleja en las intensas campañas de Prensa y radio desarrolladas por numerosas ciudades con el fin de difundir entre los agricultores los puntos que se han de estudiar en la Asamblea y su repercusión en la vida económica del campo español.

En las calles de Madrid han aparecido los carteles anunciadores, con un dibujo alusivo al campesino español. La distribución de estos carteles, octavillas, programas, folletos divulgadores sobre la organización de las Hermandades e importancia de la agricultura y ganadería en la vida nacional ha sido de gran amplitud, llegando hasta los últimos rincones de España.

EL LUGAR DE LAS REUNIONES

Las reuniones del Pleno se celebrarán en el teatro cine Alcalá, que por su gran aforo resultará muy apropiado para desarrollar la discusión de temas con la participación de todos los vocales.

ENTUSIASMO EN EL CAMPO

La I Asamblea Nacional de Hermandades ha despertado un gran interés en el medio rural, de donde continuamente se están recibiendo adhesiones y peticiones de tarjetas de asambleísta para participar en las tareas que se han de desarrollar en Madrid del 14 al 19 del presente mes.

Clausura de la X Asamblea de Tribunales Tutelares de Menores

El ministro de Justicia presidió el acto

BARCELONA, 10 (3,05 t.).—Esta mañana, a las once, se ha celebrado el acto de clausura de la X Asamblea de la Unión Nacional de Tribunales Tutelares de menores de España, que se ha verificado durante estos días en la sede del Tribunal de Menores de Barcelona, bajo la presidencia del ministro de Justicia.

En primer lugar hizo uso de la palabra el señor Hinojosa, presidente de la Asamblea, y a continuación el ministro de Justicia, don Raimundo Fernández Cuesta, agradeció al señor Hinojosa sus frases de adhesión y significó que su presencia en la clausura de la Asamblea corroboraba el interés que ha despertado en toda España la labor de estas instituciones de tan alto valor social. Resumió seguidamente, en breves palabras, la actuación de los Tribunales Tutelares de menores desde su fundación en el año 1930. "Estas reuniones—dice el señor Fernández Cuesta—contribuyen a hacer más destacada la labor y la unión entre los Tribunales Tutelares de España. La Asamblea que hoy se clausura es una demostración de la gran importancia y de la labor eficacísima que rinden estos Tribunales. La obra de protección de menores es—dice—el mayor exponente de la cultura y valor moral de un pueblo". Felicitó a continuación a los asambleístas por su acierto, con el que han sabido resolver los problemas que se les han presentado en el ejercicio de su cometido y por el espíritu y fe cristianos que han demostrado en sus resoluciones, que—dice—son la mayor garantía de una obra de esta naturaleza. "Al clausurar la X Asamblea General de la Unión Nacional de Tribunales Tutelares de menores de España—terminó diciendo el ministro—reitero mis felicitaciones a todos los asistentes que han puesto de relieve la gran obra de protección de menores, que está dotada de personal que posee las mejores calidades morales y porque han puesto en la obra toda su inteligencia."

Luego, el ministro y asambleístas se trasladaron al grupo benéfico de la calle de Wad-Ras. Seguidamente, el ministro y sus acompañantes se dirigieron a la capilla, pasando por el patio del grupo, en el que se encontraban los 1.200 niños y niñas tutelados y ex tutelados, a quienes se les obsequiaba en aquel momento con un almuerzo con motivo de las bodas de plata del Tribunal de Barcelona.

Por último, el ministro de Justicia pronunció un discurso en el que dijo que el Tribunal de Barcelona había congregado a 1.200 tutelados y ex tutelados para compartir el pan y poner de manifiesto vuestros méritos y vuestra conducta ejemplar. Nadie mejor que vosotros para valorar en vuestras carnes y en vuestros seres la labor y el trabajo del Tribunal Tutelar de Barcelona y el agradecimiento que le debéis. Reflexionad unos instantes y pensad en cuál sería vuestra situación si en lugar de haber sido recogidos por estos hombres beneméritos os encontraseis en la calle sin pan que comer, sin calor de familia y sin techo y sin un afecto en vuestros corazones; con odios hacia una sociedad causante en parte de vuestra ruina física y moral. Habéis sido educados en los principios de una religión y de una fe que es todo amor y caridad. Os han hecho hombres capaces de distinguir entre el bien y el mal y de ganaros el sustento para vosotros y para vuestras familias si llegáis a constituirlas y capaces también de comprender cómo existen dulzura y exquisiteces espirituales en la vida y cómo el hombre no es enemigo del hombre. (Cifra.)

Después del triunfo

El delegado nacional de Deportes, teniente general Moscardó, hace entrega a Michelena, patrón de Orio, el trofeo ganado por los remeros oriotarras en el campeonato nacional de regatas. (Foto Ortiz.)

LABOR DE LA OBRA SINDICAL DE ARTESANIA

Setenta y siete becas para perfeccionamiento técnico

Recientemente la Obra Sindical de Artesanía anunció un concurso para setenta y siete becas dedicadas al perfeccionamiento técnico de los artesanos en Escuelas Mayores y Talleres protegidos, habiéndose otorgado ya cuarenta y cinco. El fin de estas becas es divulgar entre los artesanos los actuales sistemas de trabajo y para que en sus respectivos talleres transmitan a los oficiales y aprendices que con ellos colaboran las enseñanzas aprendidas. El importe total de gastos para el mantenimiento de estas becas asciende a 295.000 pesetas.

La citada obra de Artesanía celebró 22 concursos provinciales preparatorios del gran concurso nacional que tendrá efecto en el mes de noviembre próximo.

En un plazo inferior a un mes esta obra ha concedido préstamos por un valor superior a 36.000 pesetas con la finalidad de dotar a los artesanos de los medios materiales necesarios para el desarrollo y engrandecimiento de sus establecimientos.

En la última semana fueron dados de alta 130 nuevos talleres. En cada uno de ellos trabajan de cuatro a cinco personas, lo que supone un total de cerca de 700 artesanos más acogidos a la disciplina y a los beneficios de esta Obra Sindical.

Se ha celebrado en París una Exposición de productos artesanos españoles. Dicha Exposición la realiza la Compañía norteamericana de Líneas Aéreas T. W. A.

Las 49 PROVINCIAS

GRAN CONCURSO DE REGALOS

BOLETO NUMERO 3

Organizado por el diario **PUEBLO** y Establecimientos **KRAMLEY**, con domicilio en **Montera, 30. Madrid.**

Este concurso va combinado con el sorteo de la Lotería Nacional correspondiente al día 15 de noviembre de 1946.

Don .....

con domicilio en .....

GRAN CONCURSO DE REGALOS

PUEBLO, en colaboración con "Kramley", importante establecimiento de Peletería, Sastrería, Confecciones, Camisería y Confecciones para deportes, sito en Montera, 30, Madrid (próximo a ser inaugurado), ofrece a sus lectores de toda España los siguientes regalos:

Un magnífico abrigo de pieles "Mouton Doré".
Una estupenda trinchera con forro escocés.
Seis finísimos pares de medias.

BASES DEL CONCURSO

1.ª Para tener opción a estos regalos será preciso coleccionar los cupones que publicará PUEBLO diariamente

2.ª Dichos cupones irán numerados del 1 al 24 y se dividirán en tres series, del 1 al 8, 9 al 16 y del 17 al 24.

3.ª Contra la presentación de una serie completa de cupones de cualquiera de las tres citadas (ocho números) en la Administración de PUEBLO o en "Kramley", Montera, 30, se entregará un número con opción a premio, en combinación con el sorteo de la Lotería Nacional, que se celebrará en Madrid el día 15 de noviembre de 1946.

4.ª PUEBLO ofrece a sus lectores de toda España, que tomen parte en este Concurso, los siguientes premios, donados por "Kramley", Montera, 30, Madrid.

1.º Un magnífico abrigo de pieles "Mouton Doré".
2.º Una estupenda trinchera con forro escocés.
3.º Seis finísimos pares de medias.

5.ª Estos premios serán otorgados a los poseedores de los números que coincidan con los tres primeros premios del sorteo mencionado en la base tercera.

6.ª Los premios no podrán declararse desiertos, y si alguno de ellos lo fuese será otorgado en combinación con el sorteo del día 25 de noviembre de 1946 y en la misma forma, es decir, que si, por ejemplo, hubiese quedado desierto el segundo premio, éste se concederá al poseedor del número igual al que resulte premiado en segundo lugar en el sorteo del citado día 25.

7.ª Los clientes que efectúen sus compras en "Kramley", Montera, 30, Madrid, durante la vigencia de este Concurso, tendrán derecho a recibir un número para el citado sorteo.

8.ª Todo concursante puede presentar tantas series como desee, recibiendo un número por cada serie.

9.ª La recepción de las series para su canjeo finalizará el día 10 de noviembre de 1946, a las veinticuatro horas.

Hoy se clausura en Sevilla el Congreso Médico-Farmacéutico

Actos religiosos en San Juan de Aznalfarache

SEVILLA, 10 (1 t.).—En el ceror de San Juan Aznalrarache, donde se levantan los monumentos a los Sagrados Corazones de Jesús y María, asistieron esta mañana los miembros del Congreso de Médicos y Farmacéuticos de la Hermandad de San Cosme y San Damián a diversos actos, entre éstos, a una misa de comunión general. En la reunión que celebrarán esta tarde se terminará la discusión de ponencias y seguidamente se celebrará el acto de clausura del citado Congreso, que ha aprobado conclusiones de gran interés e importancia. (Cifra.)

Desciende la temperatura en Sevilla

Ha llovido esta madrugada

SEVILLA, 10.—Ha variado el tiempo bajando bastante el termómetro y han venido las lluvias. A última hora de la madrugada llovió, aunque no con abundancia. (Cifra.)

Entierro del cardenal Parrado

Presidió el acto fúnebre, en nombre del Caudillo, el general González Badía

GRANADA, 10 (3,45 t.).—A las diez de la mañana, después de la misa que dijo en la capilla ardiente el obispo de Almería, última de las que se celebraron a partir de las cuatro de la madrugada, se cerró el arcón en que está depositado el cadáver del cardenal Parrado con la tapa de madera, quedando así descubierta la de cinc y cristal que se colocó anoche. Poco después de las diez y media comenzaron a llegar los obispos de las diócesis sufragáneas y el de Astorga. También llegaron los miembros de la capilla de la Catedral y la Schola Cantorum del Seminario, que quedaron en el gran patio inmediato a la capilla ardiente. A las once menos diez llegó la procesión que había salido de la Catedral y en la que figuraban los beneficiados de la misma, capellanes de Reyes Católicos con el Cabildo de la Basílica Metropolitana, el obispo de Cartagena, que iba de preste. Penetró el Cabildo en la cámara mortuoria y entonó un responso el obispo de Cartagena, doctor Díaz y Gómara, y varios salmos la Schola Cantorum. A continuación fué sacado el féretro. Portaban el ataúd ocho seminaristas. Se organizó de nuevo la procesión para regresar a la Catedral en el mismo orden con que había salido, agregándose a la comitiva los obispos de Málaga, Jaén, Almería, Guadix, Astorga y el auxiliar de Granada, presididos por el de Cartagena. La plaza del Palacio Arzobispal y la de las Pasiegas ante la Catedral se hallaban abarrotadas de público. La comitiva penetró en la basílica metropolitana y el féretro fué depositado sobre el túmulo que había sido levantado y sobre el que se puso el capelo cardenalicio.

Ocupaba lugar destacado ante el túmulo el capitán general de la región, general González Badía, que representaba a Su Excelencia el Jefe del Estado.

A la una menos cuarto terminaron las solemnes exequias y se verificó el entierro. Ocho seminaristas sacaron el féretro de la Catedral para depositarlo en el armón de artillería que había de conducirlo al Seminario de Gracia, en cuya iglesia recibió sepultura. (Cifra.)

La medalla del Mérito al Trabajo a una maestra de Linares

Más de cincuenta años dedicada a la enseñanza

LINARES, 10.—Por el ministro de Trabajo se ha concedido a la ilustre pedagoga doña María Jesús Carmona la medalla del Mérito al Trabajo, por lo que está recibiendo multitud de felicitaciones de todas las clases sociales.

Dicha profesora se dedica a la enseñanza desde hace más de cincuenta años. Es fundadora de numerosos centros docentes de carácter benéficosocial. Posee la Gran Cruz de Alfonso XII, la de Beneficencia y la de Alfonso X el Sabio, dándose el caso de ser la primera mujer que posee en España la del Mérito al Trabajo, que acaba de otorgársela.

LLUEVE INTENSAMENTE EN LINARES

LINARES, 10.—La temperatura ha descendido notablemente. De madrugada llovió con intensidad y el tiempo continúa amenazador. (Mencheta.)

El "Galatea" y el "Juan Sebastián Elcano" capearon hábilmente el temporal de las Azores

El furioso huracán desencadenado recientemente en las islas Azores sorprendió a los buques-escuela de nuestra Marina de guerra "Galatea" y "Juan Sebastián Elcano" navegando por aquellas latitudes. Tanto uno como otro capearon el temporal con gran pericia, registrándose únicamente en la dotación del "Galatea" tres heridos de pronóstico menos grave: teniente de navío Contreras y contramaestres mayores Caire y Figueira.

Alto elogio inglés de la reconstrucción española

En el número 2 de agosto último de la revista británica "Country Life", en la sección "Correspondente" (cartas al editor), don J. A. Campbell, después de criticar el sistema de reconstrucción inglesa en el que, según su criterio, la arquitectura no está muy de acuerdo con la tradición y el paisaje de aquella nación, se termina diciendo: "El otro día ojeé las ilustraciones de un proyecto de reconstrucciones de casas en España, después de una revolución desastrosa. No he visto nada semejante y tan bueno en nuestro país después de una guerra victoriosa".

SGCB2021

Ayer MIERCOLES

EN LA CIUDAD

La Misión militar argentina, que hace días se encuentra en Madrid, presidida por el general de Caballería don Estanislao López, cumplimentó ayer al ministro de Marina, almirante Regalado, quien les dió la bienvenida y les deseó una feliz estancia en España.

Después, nuestros ilustres huéspedes visitaron el Museo Naval. El Padre Vela les acompañó y salieron complacidísimos.

Desde Marina se trasladaron al Ministerio del Ejército, y allí cumplimentaron al titular de la cartera, teniente general Dávila.

No pudieron saludar al ministro del Aire por hallarse ausente.

—

Ayer se celebró solemnemente en el Consejo Superior de Investigaciones Científicas la apertura del curso de la Escuela de Estudios Auxiliares de Investigación. Se dijo una misa de Espíritu Santo, a la que concurrieron los señores Albareda, Galindo y Tortajada y el profesorado en pleno, así como los alumnos del curso pasado y los del actual.

Ofició en la misa el director de la Biblioteca Vaticana, Padre Avelino Albareda, quien después pronunció una interesante conferencia sobre la biblioteca que dirige.

El señor Tortajada hizo la presentación del conferenciante.

—

CUPON DE CIEGOS.—El premio del cupón de ciegos correspondiente al día 9 es el 710, resultando también premiados todos los números que acaben en 10.

EN LAS PROVINCIAS

Por primera vez en el mundo se va a celebrar en Barcelona un concurso certamen de dibujo, arte y pintura de los sordomudos. La Casa del sordomudo, entidad que aloja el 90 por 100 de los sordomudos catalanes, organiza dicho certamen, para el que han sido solicitados trofeos y donativos de las primeras autoridades y un premio especial de Su Excelencia el Jefe del Estado. El citado concurso se celebrará en el próximo año, coincidiendo con la fiesta del Santo Patrón, San Francisco de Sales. (Cifra.)

—

Anoche, en el expreso, salió de Sevilla para Madrid su eminencia el cardenal Segura. Se le tributó una cordial despedida. (Cifra.)

EN EL MUNDO

El pleno de la Conferencia de París ha aprobado por mayoría de las dos terceras partes la línea fronteriza que, en virtud de fórmula de compromiso, señalaron los "cuatro grandes" como límite entre Italia y Yugoslavia. Así ha quedado rechazada la amenaza de Belgrado de no firmar el Tratado de paz si no se fijaba la frontera de acuerdo con sus deseos.

Las propuestas francesas de conjunto para el futuro Estatuto de Trieste fueron adoptadas por 15 votos contra los seis del bloque soviético. En total, hubo 26 votaciones sobre artículos y propuestas relativas a Trieste, invirtiéndose en ellas dos horas y media.

El artículo del proyecto por el que Italia renuncia a cualesquiera derechos y títulos sobre sus colonias—cuyo futuro han de decidir en el plazo de un año los "cuatro grandes", y, en defecto de ello, el Consejo de Seguridad de la O. N. U.—se aprobó sin votación nominal.

La Conferencia ha rechazado, por mayoría de las dos terceras partes, la propuesta de Molotov de que la Asamblea General fijase para una fecha concreta y próxima la retirada de todas las fuerzas de ocupación anglonorteamericanas del territorio de Trieste. (Efe.)

—

"L'Osservatore Romano" da cuenta del fallecimiento del obispo de Yugoslavia Oriental, monseñor Ivan Simrak, ocurrido el 9 de agosto pasado a consecuencia "de las enormes durezas y malos tratos" sufridos en la cárcel bajo el régimen de Tito. "Insultos y maldiciones atroces—dice el periódico—fueron lanzados en su rostro por soldados vestidos con trajes masculinos y femeninos." (Efe.)

—

Cuatro mil soldados en pie de guerra colaboran con la Policía italiana en la custodia del palacio Viminale, sede del Gobierno, que corre peligro de ser asaltado por la muchedumbre amenazadora que se agita por toda la ciudad. En el encuentro entre la Policía y los sin trabajo ha habido por lo menos 15 muertos y 200 heridos. La masa, irritada, insulta a los policías y los llama asesinos. A los vendedores de periódicos les arrebata las publicaciones que no llevan titulares del gusto de los revoltosos para quemarlas en medio de la calle. El periódico independiente "La Tribuna" anuncia que la Confederación del Trabajo amenaza con la huelga general.

Ningún súbdito español ha sufrido desgracia alguna en los sucesos, según anuncia Radio Vaticano. (Efe.)

—

El Gobierno norteamericano ha pedido a los dirigentes del Sindicato de Transportes Marítimos del C. I. O. (Congreso de Organizaciones Industriales) que cedan en algunas de sus reivindicaciones para encontrar una solución a la huelga y reanudar el trabajo en los puertos de la costa oriental y del Golfo de Méjico. (Efe.)

—

El general De Gaulle ha hecho una declaración a la Prensa parisiense sobre el proyecto de Constitución de la IV República Francesa, en la que ha dicho: "Al referéndum sobre la nueva Constitución yo respondo: No. Por mi parte, espero ardientemente que, en interés de Francia, todos los franceses, hombres y mujeres, responderán el próximo domingo: No." El general agregó que el aprobar el proyecto de la nueva Constitución francesa significaría prolongar el actual régimen artificial de juego partidista. (Efe.)

El asunto de Wallace y la escasez de carne aumentan las esperanzas republicanas

WASHINGTON, octubre (North American Newspaper Alliance). — El asunto Wallace, junto con la creciente escasez de carne, han acrecentado enormemente las esperanzas de los republicanos de obtener la mayoría, tanto en el Senado como en la Cámara de Representantes en las elecciones de noviembre.

El aspecto devastador de estos acontecimientos, desde el punto de vista de la Administración, es que tienen mayor efecto en las grandes ciudades que han proporcionado las principales mayorías demócratas en todas partes fuera del "sólido Sur".

Aun antes de la perturbación provocada por el asunto Wallace, había ya abundantes pruebas de que la cuestión rusocomunista estaba causando violentas disensiones entre grupos raciales, religiosos y obreros que hasta ahora habían sido en su mayoría demócratas. Ahora las oficinas centrales de ambos partidos reciben noticias de que la cuestión Wallace ha intensificado grandemente esta situación, en tanto que la escasez de carne agrega otro factor de discusión y descontento entre los demócratas.

Muy significativamente los republicanos han duplicado, por lo menos, el número de distritos urbanos en los cuales creen tener, por lo menos, iguales probabilidades de victoria que los demócratas.

De los dieciséis distritos urbanos predominantemente demócratas que los republicanos tienen grandes esperanzas de ganar—porque los perdieron en 1944 por un margen de menos del 5 por 100—, dos están en Chicago y uno en cada una de las siguientes ciudades: Nueva York, Filadelfia, Los Angeles, San Francisco, Milwaukee, Minneápolis, Saint-Paul, Kansas City, Indianápolis, Rochester, New Haven, Wheeling, Akron y Hamilton. A éstos han sido agregados, como probables victorias republicanas, cuatro en Nueva York, tres en Filadelfia, dos en Los Angeles y uno en cada una de las ciudades siguientes: Detroit, Oakland, San Diego, Santa Bárbara, Delaware, Chicago, Saint-Louis, Milwaukee, Weeling y Canton.

Viniendo a los hechos, hay muchas indicaciones de que la controversia rusocomunista, puesta de relieve en las brechas de la anteriormente inexpugnable combinación demócrata-laborista, ha pues en grave peligro, por lo menos, cuatro actuales bancas demócratas y una del partido laborista americano en la ciudad de Nueva York.

Mientras los partidos demócratas, laborista y liberal apoyaron todos a los mismos candidatos en 1940, estos grupos se enfrentan ahora unos a los otros. Los representantes neoyorquinos más amenazados de ser derrotados por esta situación, son: Peter A. Quinn, William B. Berry, John J. Rooney y Donald L. O'Toole, todos demócratas, y Vito Marcantonio, del partido laborista americano.

Aun cuando no hay una división oficial del frente del "New Deal" en California, la lucha interna entre los que apoyaban a Roosevelt en las ciudades de ese Estado es tan violenta como en Nueva York. Los candidatos demócratas californianos, que son ahora víctimas de la incertidumbre electoral, incluyen a Frank R. Havenner, George E. Outland, Jerry Voorhis, Clyde Doyle, Ed. V. Izac, Ned Healy y Helen Calahan Douglas, que aspiran a la reelección, y dos nuevos candidatos, Harold Harby y Patrick W. Mc Donough.

Una característica de la confusa situación para los demócratas existe en los grandes distritos demócratas de Milwaukee. El representante Thed F. Wasielewski, en el cuarto distrito, fué vencido en su intento de renominación por Edmund V. Bobrowicz, considerado como comunista. Ahora Wasielewski, no solamente figura como tercer candidato, sino que en el vecino quinto distrito el representante Andrew Biemiller, denominado como demócrata, ha repudiado públicamente a Bobrowitcz y a todos los demás que pueden ser sospechosos de comunismo.

Debido a que Biemiller ganó por estrechos márgenes tanto en 1942 como en 1944, los republicanos han tenido siempre esperanza de derrotarlo, pero últimamente se han mostrado casi igualmente confiados de ganar el distrito de Wasielewski. Si los republicanos ganan siquiera la mitad de los distritos urbanos de la nación que ahora están bombardeando

Los Estados Unidos volverán a recibir frutas frescas de la AMERICA DEL SUR

NUEVA YORK. Octubre. (North American Newspaper Alliance.)—Las frutas y melones frescos de al sur del Ecuador podrán volver a aparecer en las mesas norteamericanas este invierno, estación que mantiene nuestros huertos cubiertos de nieve. Y las bananas de la América Central no estarán muy atrás de ellos.

Por primera vez desde los días anteriores a la guerra, los barcos norteamericanos tendrán suficiente espacio refrigerado para transportar los productos de exportación disponibles en los mercados argentino y chileno, según indica un vocero de los círculos navieros. Y aun cuando en casi todas partes de este país escasean las bananas, esta fruta centroamericana está ya en camino de regreso, de acuerdo con las cifras publicadas por el Departamento de Comercio de los Estados Unidos.

De enero a junio, Estados Unidos importó 20.566.000 racimos de bananas, en tanto que durante el mismo período de 1945 esa importación sólo llegó a 16.448.000 racimos. Las importaciones de dicho período de 1946 subieron a 15.069.000 dólares, en tanto que las de 1945 fueron de 10.855.000.

Sin embargo, esta cifra fué muy inferior a la importación de 1938, que ascendió a racimos 59.242.877, con un valor de 28.797.581 dólares.

Se espera que Chile y Argentina, que durante la guerra redujeron su producción de melones, uvas, peras y melocotones, debido a que su antes importante exportación de estas frutas fué afectada por la dedicación de los barcos a los transportes de guerra, aumentarán sus plantaciones este año y entrarán nuevamente en el mercado americano de "fuera de estación" con cantidades importantes.

Este es un comercio en dos direcciones. La línea Moore-Mc Cormack y la Mississipi Shipping Company informan que ahora están recibiendo cargamentos de manzanas y otras frutas norteamericanas que aquí están en su estación para clientes latinoamericanos. La primera de esas empresas indica que la exportación de tales frutas en julio y agosto fué mucho mayor que en los años anteriores a la guerra.

Las compañías navieras norteamericanas lograron reanudar los embarques de frutas y melones argentinos y chilenos a los Estados Unidos el invierno pasado, por primera vez en cinco años, pero sólo tenían espacio disponible para un pequeño porcentaje del volumen anterior a la guerra. Antes de ésta, la línea Grace transportaba un promedio de 4.000 toneladas de manzanas, uvas y melones de Chile durante la estación, de enero a abril. En los primeros meses de 1946 ha traído 1.500 toneladas de melones, 500 toneladas de manzanas, 300 de uvas y una pequeña cantidad de melocotones.

Pero cuando la nueva estación comience en enero—dice la misma compañía—será posible disponer de un barco por semana para transportar frutas chilenas, con un máximo de aproximadamente 500 toneladas semanales.

La mayor parte de estos envíos son vendidos en subasta en los mercados de los puertos norteamericanos.

Europa, particularmente la Gran Bretaña, obtuvo parte de esta fruta antes de la guerra, pero debido al costo de la refrigeración para un viaje marítimo tan largo no se cree se convierta en competidos de importancia para el mercado de exportación suramericano en el futuro.

El mundo se está haciendo pequeño, dice el piloto del "Truculent Turtle"

11.237 MILLAS EN VUELO SIN ESCALA

El avión norteamericano que salió de Perth (Australia) acaba de aterrizar en la pista del aeródromo de Port Columbus (Ohío) y el pueblo se apresta a rendir homenaje a los aviadores que acaban de batir el record del mundo de vuelo sin escalas. (Foto A. P.)

Wáshington, octubre (North American Newspaper Alliance). La siguiente es la historia del vuelo más largo realizado hasta hoy, de Perth (Australia) a Columbus (Ohío), una distancia de 11.236 millas, relatada a este corresponsal por el comandante Thomas D. Davies, de Cleveland, piloto del avión naval P-2V, "Truculent Turtle" (Tortuga Truculenta):

"El hielo llegó casi a cubrir uno de nuestros dos motores poco después de que pasamos la región de Salt Lake City, pero fuera de esto podría decir que el nuestro fué el más tranquilo vuelo de rutina del mundo. Fué realmente maravilloso. Tuvimos todos los bistecs qe quisimos Hicimos tres buenas comidas calientes cada día. Bebimos café caliente y jugos de frutas; hasta nos lavamos y afeitamos. Es decir, tuvimos todo lo que un hombre desea en su propia casa.

Lo único que me preocupó por un momento fué que uno de nuestros motores comenzó a fallar sobre Ogden. Me preocupó porque me dí cuenta de que el hielo se estaba espesando, y el hielo es peligroso, no importa lo bueno que sea el aeroplano.

El motor comenzó a funcionar tan penosamente que parecía que iba a detenerse, y nos vimos obligados a aminorar la velocidad. Logramos revivirlo con nuestra corriente alterna de aire y recobró su normalidad. Ciertamente fué un alivio.

La lucha contra el hielo nos hizo gastar bastante combustible adicional, y por eso no fuimos a Wáshington. Teníamos sólo 250 galones cuando llegamos a Columbus, pero nuestro medidor estaba tan poco exacto que no sabíamos en realidad de qué cantidad disponíamos. En un momento nos señaló 250 galones, al siguiente solamente 75. Entonces decidimos aterrizar. Tuve un repentino deseo de hacerlo en Clevetand para sorprender a los conterráneos. Pero quizá la Marina no lo hubiera aprobado. Creemos, sin embargo, que sorprendimos a todo el mundo aterrizando en Columbus, aun cuando la mayor sorpresa nos la llevamos nosotros al ver la cantidad de gente que estaba esperándonos.

No deben darme crédito por este vuelo. Dénselo al aeroplano, que es básicamente excelente. Todo resultó como debía ser. El "Truculent Turtle" es una rara combinación de velocidad, radio de vuelo, facilidad de maniobra y demás cualidades. Es un avión relativamente pequeño, tratándose de un aparato de bombardeo, pero ha establecido un nuevo record de distancia, porque es un avión pequeño, con mejor funcionamiento del doble motor que el de cualquier bombardero de cuatro motores. El vuelo propiamente no fué nada. La mayor parte de él fué hecho automáticamente. Yo tomé los controles para los despegues y los aterrizajes y para mi parte de vuelo, pero eso es todo.

Lo que este vuelo enseña es la facilidad con que una persona puede volar a través de la mitad del mundo. El aeroplano que usamos no fué diseñado para tal clase de vuelos. El que lo hiciera demuestra cómo ha aumentado el radio de vuelo de los aeroplanos de patrulla y cuán pequeño se está haciendo el mundo.

Salimos de Perth porque, al estudiar el Globo terrestre, vimos que éste era el punto más lejano de los Estados Unidos. Una vez que escogimos el punto de partida, no tuvimos mas que esperar buen tiempo. Nuestro meteoróloqo fué perfecto. Sus predicciones resultaron excelentes. Al partir de Australia tuvimos la mejor combinación de buen tiempo y vientos favorables. Cuando alcanzamos la costa occidental de los Estados Unidos tuvimos nuestro primer mal tiempo. Fué en ese momento en que el canguro que traíamos pareció perder su interés por la vida. Pero nos gustó la prueba, porque sabíamos que nuestro avión era bueno. Nos hemos reído con todas esas preguntas acerca del cansancio. No me siento absolutamente cansado ni con sueño. Estoy seguro de que tampoco lo están los compañeros de vuelo. Dormimos todo lo que quisimos, turnándonos, y el aeroplano casi volaba solo. Pero admito que me gustaría un descanso. Si me pregunta cuál es el próximo record de larga distancia que me propongo establecer le diré: va a ser por uno de sueño. Voy a dormir y me propongo no levantarme por dos días."

Dura crítica de Chan-Kai-Chek A LOS COMUNISTAS

— Exhortó a los chinos rojos a que abandonen el complot para desintegrar el país

NANKIN, 10 (11,45 m.).—El generalísimo chino, Chan-Kai-Chek, ha pronunciado un discurso en el que atacó con dureza a los comunistas chinos y advirtió que el Gobierno central no tolerará rebelión alguna ni cualquier tentativa que se oponga a la unificación nacional. Criticó la obstinación del partido comunista para interrumpir las negociaciones que deben poner término a la guerra civil en China.

Dijo después que el Gobierno central pide a los chinos rojos que abandonen el complot para desintegrar el país. Y añadió que tan pronto como lleguen a un acuerdo con el Gobierno dará la orden de que cese el fuego.

Chan-Kai-Chek habló con ocasión de cumplirse el XXXV aniversario de la constitución de la República china, y terminó su discurso diciendo que la unificación nacional es condición indispensable para la paz, y que para lograr ésta el Gobierno, por graves que sean los desórdenes, no escatimará los medios en tanto quede una esperanza para una solución pacífica. (Efe.)

Condiciones de los comunistas

SHANGHAI, 10 (12,35 t.).—El jefe de los comunistas chinos, Chu-En-Lai, ha manifestado al general norteamericano Marshall, enviado especial del Presidente Truman, que las fuerzas del Gobierno central tienen que suspender indefinidamente su avance contra Kalgan antes de que los comunistas accedan a reanudar las negociaciones con Chan-Kai-Chek. Reiteró Chu-En-Lai que dicho requisito es fundamental al entrevistarse con el general George Marshall, a fin de entregarle el memorándum chino. Este memorándum contiene varias exigencias de carácter militar y de índole política. Las fuerzas militares de ambas partes que intervienen en la contienda civil deben retirarse a las posiciones que ocupaban el 13 de enero de este año; se hará una nueva distribución de las fuerzas armadas y el Gobierno retirará todas las fuerzas nacionales de las zonas comunistas donde éstas lograron dominar a los japoneses. (Efe.)

800.000 dólares en fianzas ha perdido la Hacienda de Cuba

LA HABANA, 10 (3,15 t.).—Más de ochocientos mil dólares en fianzas ha perdido la Hacienda pública cubana en las últimas semanas como consecuencia de la salida de numerosos inmigrantes europeos que abandonan la isla. En vista del incremento que han tomado las devoluciones de fianzas, las autoridades exigen actualmente de las empresas navieras o aéreas un certificado en el que se acredite la salida de los inmigrantes, además de las actas de embarque del Departamento de Inmigración, refrendadas por un inspector competente. (Efe.)

PU YI, ANTE EL TRI

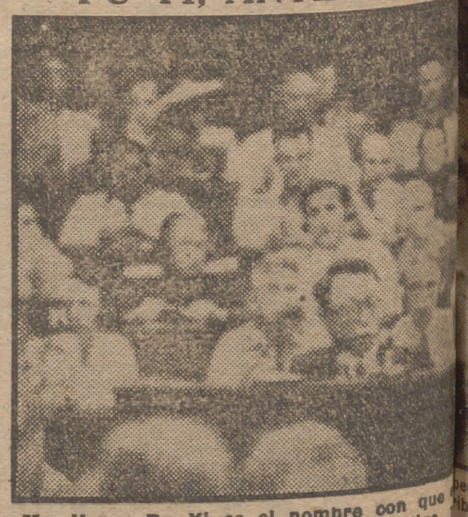

Mr. Henry Pu Yi es el nombre con que Manchukuo fué requerido, como testigo, juzga a los criminales de guerra

EDE DE LA ASAMBLEA DE LAS NES UNIDAS EN NUEVA YORK

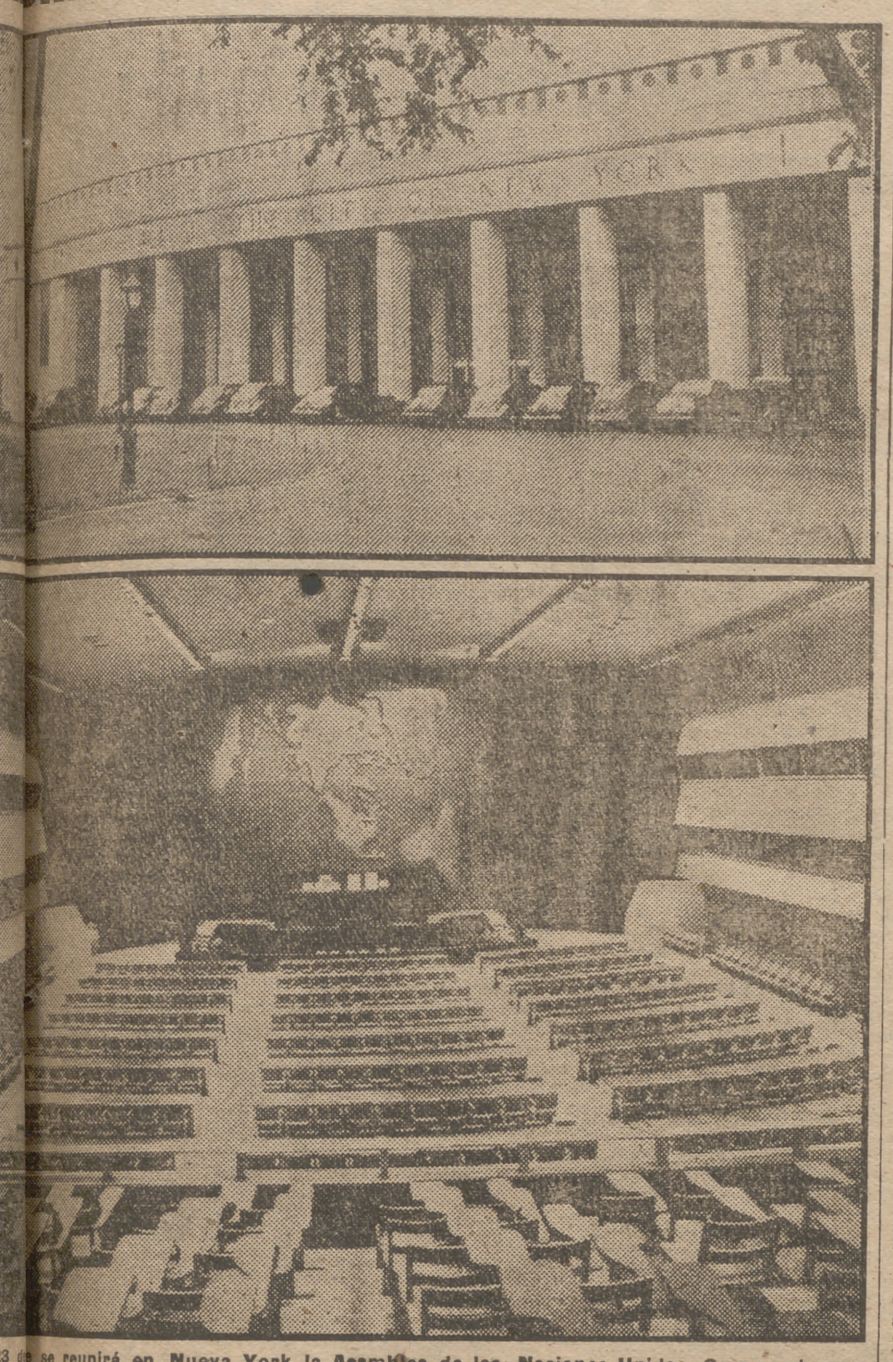

3 de se reunirá en Nueva York la Asamblea de las Naciones Unidas. Como sede se legió el edificio de la Keystone, construído en 1939 con motivo de la Feria Mundial. He dos una exterior y otra de la sala de proyección del magnífico recinto, habilitada para las reuniones que allí han de celebrarse. (Fotos Ortiz.)

Trescientos veinticinco millones de dólares pagará ITALIA

RUSIA, GRECIA, YUGOSLAVIA Y ETIOPIA son los países beneficiados por las reparaciones

LA CONFERENCIA DE PARIS APRUEBA EL TRATADO DE PAZ

(Viene de primera página.)

Comienza la discusión sobre el Tratado de paz con Rumania

PARIS, 10. — Ha comenzado en la reunión plenaria de la Conferencia de la Paz la discusión sobre el Tratado de paz con Rumania.

Habló en primer término el consejero del secretario de Estado norteamericano, James F. Byrnes, Arthur Vandenberg, miembro del Senado de los Estados Unidos. Inició el debate haciendo un llamamiento a la Conferencia para que adopte la recomendación del Comité Económico rumano, pedida por Gran Bretaña, Francia y Estados Unidos, para que el tráfico del Danubio quede abierto a los barcos de todas las Naciones Unidas. Vandenberg agregó que la Delegación norteamericana está convencida de que la libertad en el Danubio, bajo un control unificado, es indispensable para la paz, así como para la unidad económica de Alemania, tal y como se hizo constar en la declaración de Potsdam. Negó que los Estados Unidos téngan un interés especial de tipo comercial en el Denubio. Hizo larga historia de la internacionalización de este río, y añadió:

"Sería un trágico error volver atrás en la historia y en la experiencia sobre esta cuestión, toda vez que la economía de la región danubiana se encuentra hoy totalmente paralizada."

Respondió el senador norteamericano a varios de los cargos acusatorios que se han hecho contra él y los Estados Unidos por el bloque eslavo de que Norteamérica insiste en el mercado libre de los Balcanes y la internacionalización y libre navegación por el Danubio.

"Los Soviets, por boca de Vichinsky, demandaron la semana pasada la internacionalización del San Lorenzo, y no hay similitud entre los dos casos, porque el San Lorenzo es un río que está entre dos países que gozan de paz entre sí desde hace ciento veinticinco años, mientras que el Danubio corre a través de ocho países que acaban de salir de una guerra."

Invectivas del delegado yugoslavo

PARIS, 10 (6,16 t.).—El delegado yugoslavo, Kardeli, respondió al senador Vandenberg acusando a las potencias occidentales de pretender una hegemonía económica en los Balcanes con su plan de internacionalización del Danubio. Rechazó la idea de una Conferencia danubiana en la que estuviesen representados países no ribereños y atacó a los Estados Unidos por negarse a devolver a Yugoslavia 200 embarcaciones fluviales que tienen en su poder desde que terminó la guerra. Kardeli dijo: "Ya es hora de que estos perniciosos hechos desaparezcan de los Balcanes y de la cuenca danubiana."

Refiriéndose a la decisión sobre Trieste, declaró: "Esto forma parte de la misma política económica de expansión y del constante esfuerzo para crear bases y posiciones con estos fines. Hay que preguntar a esta Conferencia si no cree que tal política lleva dentro la semilla de nuevos peligros para la paz del mundo y para la Humanidad." Terminó afirmando que la Conferencia no es competente para estudiar la creación de un régimen internacional del Danubio, como piden las potencias occidentales.

Checoslovaquia apoyó a Yugoslavia, y con ello terminó la sesión de la mañana. (Efe.)

Las pretensiones soviéticas sobre los Dardanelos

ANGORA, 10 (10,55 m.).—El embajador británico en esta capital y el encargado de Negocios de los Estados Unidos han conferenciado por espacio de media hora con el secretario general del Ministerio de Asuntos Exteriores turco. Trataron de las peticiones soviéticas en relación con los Dardanelos y sobre la probable respuesta turca. (Efe.)

Mettzer y Mackensen van a ser juzgados en Roma

ROMA, 10 (10,55 m.).—El Cuartel General aliado en Caserta ha confirmado que los generales alemanes Mettzer y Mackensen serán juzgados en Roma el próximo día 18. Dichos generales están acusadoc de haber ordenado la matanza de más de 300 italianos en las cuevas de Ardeatine el día 23 de abril de 1944, según informa el corresponsal del periódico "Il Messaggero". (Efe.)

En nombre de Franco condecora el conde de Bulnes a varios marinos argentinos

Vendrá a Madrid desde Nueva York el nuevo ministro ecuatoriano

BUENOS AIRES, 10 (9 m.). El embajador de España, conde de Bulnes, impuso en nombre del Generalísimo Franco condecoraciones a diversos jefes y oficiales de las fuerzas armadas argentinas, concedidas con motivo de la visita del crucero "Galicia" a Buenos Aires. El acto dió ocasión a una brillante fiesta de fraternidad hispanoargentina. (Efe.)

* *

QUITO, 10 (9 m.).—El nuevo ministro del Ecuador en España, señor Jácome Moscoso, ha salido en avión para Nueva York, desde donde se dirigirá a Madrid para posesionarse de la Legación.

Don Rodrigo Jácome Moscoso nació en Quito en 1900. Es licenciado en Ciencias Sociales y doctor en Jurisprudencia por la Universidad Central del Ecuador. Ingresó en el Servicio Exterior ecuatoriano en julio de 1936 como cónsul general de su país en Génova. En 1938 desempeñó el mismo cargo en Amberes; en 1940 y 1941 estuvo como cónsul general en Budapest.

El señor Jácome Moscoso ocupó durante los años de 1941 a 1944 la Dirección General del Departamento de Prensa y Publicaciones del Ministerio de Relaciones Exteriores ecuatoriano. Desde 1943 desempeñó también la Secretaría de la Junta Consultiva de dicho Ministerio. En agosto de 1945 fué nombrado subsecretario de Negocios Extranjeros, cargo que desempeñó hasta ahora. El señor Jácome Moscoso es además profesor de Cuestiones Sociales en el Instituto Nacional Mejía y profesor de Derecho, Político Constitucional y Administrativo de la Universidad del Ecuador. Entre sus condecoraciones figura la Gran Medalla de Oro del Ministerio de Instrucción Pública del Ecuador, la Medalla de Oro de la Federación de Estudiantes del Ecuador y Gran Medalla de Oro y diploma de los Intelectuales y el Pueblo de Quito.

Es autor de un libro titulado "La opinión pública", así como de "El Derecho constitucional en el Ecuador" y "Nacionalidad y extranjeros". (Efe.)

Don Julio Guillén, huésped de honor de la Armada argentina

BUENOS AIRES, 10 (9 m.). Ha llegado el capitán de navío español don Julio Guillén, a quien saluda la Prensa como uno de los más destacados jefes de la Marina española. Es huésped de honor de la Armada argentina y sus conferencias son esperadas con extraordinario interés, dado su elevado prestigio en los temas de historia naval. (Efe.).

Comentarios a la calurosa acogida al general López

BUENOS AIRES, 10 (9 m.). Los diarios publican extensamente la calurosa acogida que recibió en Madrid el general Estanislao López y reproducen diversas notas de exaltación de la amistad hispanoargentina aparecidas en la Prensa española con motivo de la visita del enviado especial de Perón. (Efe.)

Díaz Plaja pronunció una conferencia en Buenos Aires

MONTEVIDEO, 10.—El profesor español señor Díaz Plaja ha pronunciado en el Jockey Club una conferencia acerca del aspecto humano de Goya. Acudió a escuchar esta disertación numeroso público. (Efe.)

Los comerciantes norteamericanos, contra la "quinta columna" de Moscú

Una petición al Departamento de Justicia

WASHINGTON, 10 (11,45 m.). La Cámara de Comercio de los Estados Unidos ha dado a la publicidad una nota en la que se acusa al partido comunista de ser una organización de "quinta columna" al servicio de Moscú y exige al Departamento de Justicia que dé a conocer las actividades de los afiliados a dicho partido.

"El partido comunista — dice la nota—, aunque es pequeño en cantidad, no es débil ni ineficaz. Lo menos que podemos hacer para protegernos es pedir que se expongan al público las listas de los miembros comunistas y sus recursos."

En el comunicado se justifica la continuación de la política del secretario de Estado norteamericano, James F. Byrnes, con respecto a Rusia. (Efe.)

* * *

MONTREAL, 10 (11, 45 m.). La Conferencia Internacional del Trabajo ha dado término a sus tareas después de haber constituído una Oficina Internacional del Trabajo y de haber aprobado por unanimidad varias recomendaciones relativas al trabajo de los menores de edad. También aprobó el presupuesto para 1947, que es de dólares 3.680.365. La Conferencia volverá a reunirse el próximo 19 de junio. Estados Unidos y Gran Bretaña contribuirán al presupuesto votado con 575.996 dólares cada una. Entre los países americanos se ha asignado al Brasil la cuota mayor. (Efe.)

EL DESFILE DE LA MODA EN LONDRES

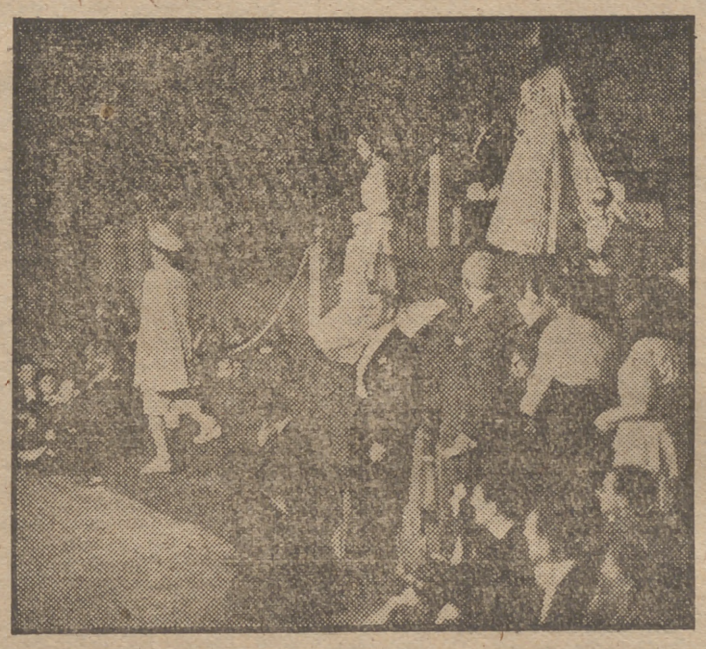

Ciento cincuenta "modelos" desfilaron en el Albert Hall londinense ante más de cuatro mil modistos y modistas que de todas las partes del mundo habían acudido para efectuar compras. El gran desfile de la Moda se celebró el día 2 de octubre y tuvo su momento más brillante a medianoche, con la presentación de modelos de trajes de época. (Foto A. P.)

Perón habla a los obreros argentinos

LOS SINDICATOS NO DEBERAN INTERVENIR EN POLITICA

BUENOS AIRES, 10 (12,35 t.) El Presidente argentino, Juan Perón, ha hablado ante los obreros en el Departamento de Trabajo y Previsión. Afirmó que el monopolio de cereales y otros productos permitía la venta de éstos dentro del país a precios más baratos. Añadió que el Gobierno había obtenido setecientos ochenta y cinco millones de pesos con la venta de la cosecha de linaza en el extranjero durante el año anterior, y reiteró que no volverá a repetirse la circunstancia de que la carne argentina cueste más cara en el interior del país que en Inglaterra. Manifestó el Presidente argentino que los Sindicatos obreros no deberán intervenir en la política.

Por su parte, la señora del Presidente Perón habló también por radio a las mujeres argentinas, exhortándolas para que acudan al mitin que se celebrará el próximo día 17 en la plaza de Mayo, fecha en que se cumple el primer aniversario de la vuelta de Perón al Poder.

La Misión argentina visita a los ministros del Ejército y Marina

Visitaron en su despacho oficial al ministro de Marina los miembros que integran la Misión argentina; general Estanislao López, el capitán de fragata don Luis J. Cornes y el comandante Julio Barrero. Los acompañaba el jefe del Estado Mayor del Ejército, general Barroso, y el teniente coronel de Caballería señor Navarro Morenés, ayudante de Su Excelencia el Jefe del Estado y a las órdenes, durante su estancia en Madrid, del general López.

El ministro, al que acompañaba el almirante Arriaga, dió la bienvenida a la Misión, cruzándose cordiales palabras de saludo.

A seguido, las personalidades argentinas realizaron una detenida visita al Museo Naval, donde su director, el Padre Vela, les explicó detalladamente cada una de las instalaciones, examinando especialmente la famosa carta marítima de Juan de la Cosa, que fué la admiración de los ilustres visitantes.

El general López agradeció las atenciones recibidas y prometió volver nuevamente al interesante Museo. A la salida del mismo, la guardia rindió honores a los visitantes.

Seguidamente, la Misión se trasladó al Palacio de Buenavista, donde fué recibida por el ministro del Ejército.

El nuevo ministro del Ecuador, en España

QUITO, 9.—El nuevo ministro del Ecuador en España, señor Jácome Moscoso, ha salido en avión para Nueva York, desde donde se dirigirá a Madrid para posesionarse de la Legación. (Efe.)

* * *

El nuevo ministro del Ecuador en Madrid, don Rodrigo Jácome Moscoso, nació en Quito el 1900. Es licenciado en Ciencias Sociales y doctor en Jurisprudencia por la Universidad Central del Ecuador.

Ingresó en el Servicio Exterior ecuatoriano en julio de 1936 como cónsul general de su país en Génova. En 1938 desempeñó el mismo cargo en Amberes. En 1940 y 1941 desempeñó el Consulado General de Budapest.

El señor Jácome Moscoso ocupó durante los años 1941 a 1944 la Dirección del Departamento de Prensa y Publicaciones del Ministerio de Relaciones Exteriores ecuatoriano. Desde 1943 desempeñó también la Secretaría de la Junta Consultiva de dicho Ministerio. El 6 de agosto de 1945 fué nombrado subsecretario de Negocios Extranjeros, cargos que desempeña en la actualidad.

El señor Jácome Moscoso es además profesor de Cuestiones Sociales en el Instituto Nacional Mejía y profesor de Derecho Político Constitucional y Administrativo de la Universidad Central del Ecuador.

Entre sus condecoraciones figura la Gran Medalla de Oro del Ministerio de Instrucción Pública del Ecuador, la Medalla de Oro de la Federación de Estudiantes del Ecuador y la Gran Medalla de Oro y Diploma de los Intelectuales y el Pueblo de Quito.

Es autor de un libro titulado "La opinión pública", así como de "El Derecho constitucional en el Ecuador" y "Nacionalidad y extranjeros".

LA MISION DE ALLEN EN ALEMANIA

WASHINGTON, 10 (12,35 t.). El secretario de la Casa Blanca, Charles Ross, ha hablado con los periodistas acerca de la misión que lleva a Alemania el director de la Corporación Financiera Norteamericana, George Allen. Este es uno de los consejeros e íntimos amigos del Presidente Truman y, según ha manifestado Ross, se dirige a Alemania, acompañado del secretario auxiliar de Guerra, Howard, K. Peterseny y un grupo de funcionarios del Tesoro para discutir las posibilidades del desarrollo del comercio exterior alemán.

Un periodista preguntó a Ross si ello significaría la posibilidad de que la Corporación Financiera conceda empréstitos para estimular el comercio con Alemania, a lo que el secretario de la Casa Blanca, contestó: "Eso parece lo más lógico." (Efe.)

Atacan los rebeldes en Persia

HAN SIDO RECHAZADOS EN LA PROVINCIA DE FARS

TEHERAN, 10 (3,36 t.).—Las tribus rebeldes han dirigido fuertes ataques en la provincia de Fars, pero han sido rechazadas después de sufrir graves pérdi-

Un comunicado del Gobierno anuncia que un oficial y dos soldados han resultado muertos por los rebeldes durante la lucha por la posesión de los pasos estratégicos entre Lar y Jahrun.

La emisora de radio del Gobierno anuncia que han sido restablecidas las comunicaciones entre Shiraz, capital de la provincia de Fars, Jahrun y Ardakan. (Efe.)

SGCB2021

PUEBLO y la ECONOMIA

LONDRES, CAUTELOSO, VIGILA...

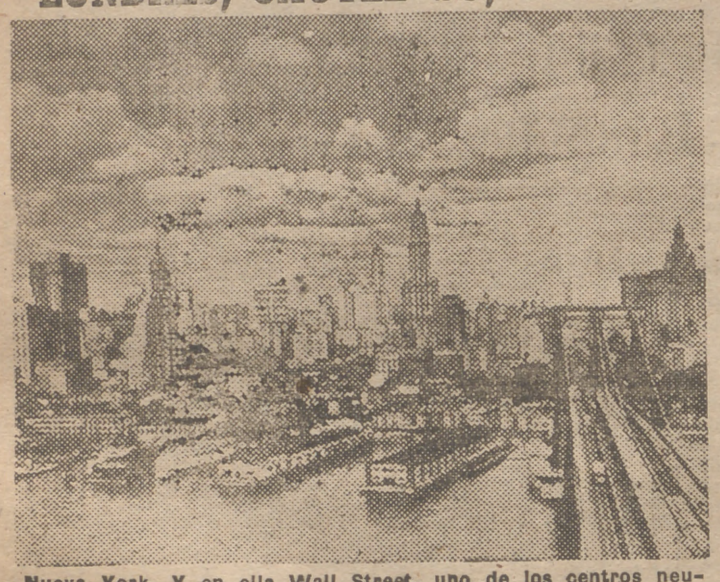

Nueva York. Y en ella Wall Street, uno de los centros neurálgicos de las finanzas mundiales. Esas finanzas que a través del puerto que muestra nuestra fotografía manejan medio mundo de la economía y dejan el otro medio para Londres. Pero el mercado de Wall Street ha estado inquieto últimamente y Londres quiere analizar la causa de esta inquietud. He aquí el juicio que a propósito de esto emite la revista inglesa "Spectator".

"Londres está haciendo todo lo posible para mantener su reputación de imperturbabilidad, recientemente ganada, ante las sacudidas exteriores, pero Wall Street está poniéndola a prueba. No es que los dos mercados se hallen unidos, como antes de la guerra, por operaciones de arbitraje—son prácticamente independientes desde este punto de vista—; pero existe, sin embargo, unos sutiles lazos sentimentales y algunos recuerdos desagradables. Cuando Wall Street vacila Londres sabe que después de hacer todas las concesiones que exige la veleidad de ese mercado los negociantes americanos se hallan preocupados por algo. En la actualidad, el "algo" puede ser la elevación en el coste de la mano de obra y la probabilidad de huelgas, o la situación internacional, o, casi con seguridad, ambas cosas.

En lo que a la política internacional se refiere, Londres puede estar tan bien informado como Nueva York y, por tanto, preparado para tomar sus decisiones. Durante los últimos meses, el negociante británico se ha mostrado indiferente a los acontecimientos políticos. Las incertidumbres del futuro en los asuntos americanos son de otra categoría. En este punto, Wall Street debe saber más que Londres, y si la vacilación significa realmente un serio retroceso en los negocios americanos, debemos estar preparados para sentir sus repercusiones por este lado. Por el momento, el mercado londinense se contenta con tener cautela y estar vigilante."

Primero VIVIR...

Creciente actividad de la Sociedad Española de Carburos Metálicos

Se ha concedido recientemente autorización a la Sociedad Española de Carburos Metálicos para instalar en Lérida una nueva industria de oxígeno y acetileno disuelto. El plazo de puesta en marcha será de un año.

También se le ha concedido autorización para implantar una nueva industria de obtención de hidrógeno electrolítico en Bilbao, en igual plazo que la anterior.

DE TODO UN POCO...

Parece ser que una de las primeras grandes centrales térmicas que pondrá en marcha el Instituto Nacional de Industria será la de Puente de García Rodríguez, en Galicia.

* * *

Se espera para muy pronto la llegada de película virgen en cantidad suficiente para atender las necesidades de nuestra industria cinematográfica.

* * *

A partir del año próximo la producción forestal normal aumentará en más de 65.000 metros cúbicos. Se cree que en breve plazo esta cifra pueda ser aumentada a 150.000.

* * *

Están muy adelantadas las obras del gran edificio que en Bilbao construye actualmente el Banco Hispano Americano. El Hispano, con este edificio, contará con uno de los mejores locales bancarios de la capital bilbaína.

Situación de campos y cosechas

Impresión correspondiente al mes de septiembre

Durante la primera decena de septiembre llovió en toda la Península, con excepción de Andalucía Occidental, y descendió la temperatura en la mayoría de las regiones españolas; pero en la segunda decena se registró un nuevo aumento de temperatura y en la última, durante la cual sólo se produjeron algunas precipitaciones de régimen tormentoso, se ha mantenido la temperatura a un nivel elevado impropio de la estación.

Puede darse por terminada la recolección de cereales y leguminosas de otoño, pues sólo quedan por trillar pequeñas partidas, cuyo retraso se debe o a la abundancia de mies o a las dificultades de la siega donde estuvieron encamados los sembrados.

Se confirma definitivamente que es buena, en general, la cosecha de cereales, si bien en algunas provincias se esperaban mejores rendimientos, sobre todo por lo que al trigo se refiere, y en ciertas zonas el grano ha dado poco paso.

La cosecha de garbanzos ha sido francamente mala y las de las restantes leguminosas de otoño sólo son medianas.

Ha terminado la trilla del arroz en Valencia y la siega en Castellón; los arrozales de Tarragona están retrasados, pero con buen aspecto. Se obtienen rendimientos medianos en Baleares, inferiores a los esperados en Valencia, y bastante buenos en Castellón y Gerona. En Alicante las plantaciones sufrieron graves daños a consecuencia de un pedrisco en los últimos días de agosto. En Murcia la cosecha será inferior a la de la pasada campaña.

Comienza la recolección del maíz en Andalucía, Levante y zonas bajas de Galicia, con rendimientos mejores en los sembrados tardíos. En Asturias y Galicia es bueno el aspecto de los maizales, pero es mediano en Vizcaya.

Se recolectan también las judías con buenos resultados en Baleares y medianos en el litoral de Cataluña. En el noroeste de España no se espera muy buena cosecha. Están granando bien en Andalucía.

Se inicia en algunas zonas de Levante y Andalucía la siembra de habas para consumo en verde.

Se inician en deficientes condiciones de tempero las labores de alzar y las preparatorias para la nueva sementera.

Ha comenzado la vendimia. En Andalucía occidental está dando buenos rendimientos y mostos de elevada graduación. Se mantiene la impresión de que en Castilla y Extremadura la cosecha sólo será mediana y que en Levante, Cataluña y Galicia se presenta desigual. Está retrasada la maduración de la uva de Almería, pero se estima la cosecha como superior a la de la pasada campaña.

Empieza la recolección de la aceituna, pero verdes en algunas zonas de Andalucía; en general, la cosecha está sana. La prolongación del tiempo caluroso ha originado alguna caída de fruto. De producirse lluvias otoñales, la cosecha de aceituna para almazara será muy buena en Jaén y buena en Córdoba. Aun contando con la diversidad de unas regiones a otras, la impresión sobre la próxima cosecha es buena.

Las plantaciones de agrios tienen buen aspecto en Almería, mediano en Alicante yy malo en Castellón y Valencia en las zonas afectadas por las pasadas heladas.

Se recolecta con buenos rendimientos la avellana en Tarragona. Es también aceptable la cosecha de almendra en todo el litoral, excepto Castellón y Málaga, y en Baleares, provincias éstas en que se califica de mediana. La de garrofa es buena en Baleares y Barcelona, pero mala en Castellón y Valencia.

Se arranca la remolacha azucarera en Andalucía, con excepción de Granada, estimándose en conjunto como normal la cosecha. Es bueno el aspecto de las plantaciones en el resto de España, con excepción de Valladolid, Burgos y Soria.

Prosigue la recolección de la patata de segunda época, con bajos rendimientos, viéndose afectadas en general las plantaciones por la falta de lluvia. Se preparan los terrenos y se planta en las zonas templadas del litoral mediterráneo.

Los pastos están agostados y, en general, faltos ya de lluvia. La montanera es muy escasa.

(Informe redactado y publicado por el Servicio de Estadística del Ministerio de Agricultura.)

BOLSA DE MADRID

En la sesión de hoy el negocio disminuye algo; pero no lo suficiente para que se origine un cambio en la coyuntura de auge que viene dominando a lo largo de la semana. No obstante, las plusvalías ya no son tan numerosas, y en el sector de electricidad cabe registrr reblandecimientos para Chorro, Mengemor especiales y Sevillanas. Rif, Felguera y Campsa pierden su fuerza ascensional, y lo propio les ocurre a Petróleos, Explosivos y Hornos. No obstante, todos estos títulos, que manifestaron una gran euforia para medrar, a la hora de ceder posiciones lo hacen muy diluidamente.

Guindos se apunta un nuevo auge de diez puntos, y la Trasmediterránea gana setenta y cinco enteros.

* * *

Los principales cambios registrados en la sesión de hoy y sus variaciones son los siguientes:

FONDOS PUBLICOS. — Interior D, 92,75 (+0,25); C, B y A, 93 (—0,50); ídem nuevo, 90,15; Exterior, 108; Amortizable 1908. 98,25; ídem 3 por 100 E, 94,50; B y C, 94,75 (—0,75); A, 95 (—0,50); ídem octubre, 101,15; ídem 3,50 por 100, 95,65; ídem enero 1946, 95,15; ídem noviembre, 101,55; Tesoro 1944, 100.25; ídem 1945, 100; Reconstrucción Nacional, 100,50 (—0,25); C. Isabel II, 102,50; Villas 1914, 100 (+1); ídem 1918, 99; Mejoras Urbanas, 103; Interior 1931, 101,75; Ensanche 1931, 101,75; ídem 1941, 96,50; Hidrográfica Ebro 6 por 100 1927, 106; Trasatlántica noviembre, 98; Minero Guipuzcoana, 70 (—1,50); Tánger-Fez, 101,25; Cédulas hipotecarias 4 por 100, 102 (—0,50); ídem A, 103.25 (—0,25) ídem B, 103,50 (—0,50); ídem exentas, 112,50 (—0,25); ídem. 3,50 por 100, 105; Crédito Local interprov. 99.50; ídem lotes, 99,50.

ACCIONES. — Banco Crédito Industrial, 710 (+10); ídem España, 515 (—5); ídem Exterior, 320 (+10); nuevas, 1.030 (+30); ídem Hipotecario, 451 (+1); ídem Central, 370 (+10); cupones, 57; ídem Español de Crédito. 535 (+10); ídem Hispano Americano, 530; ídem Previsores, 400; ídem Mercantil e Industrial, 360 (+4); Electra Madrid, 350 (+4); Hidroeléctrica del Chorro, 317 (—8); Chade, A B y C, 1.000; ídem D y E, 990; Iberduero ordinarias. 320 (+15); ídem, 3.50 por 100, 308 (+14); ídem 4 por 100, 300 (+13); ídem novísimas, 1.120 (+10); Mengemor, 292 (+4); ídem especiales, 87 (—5); Sevillanas, 298 (—2); Eléctrica Madrileña, 186 (+3); Nansa, 253; Saltos de Levante, 260; Cea. 120 (+2); Minas Rif, 347 (—5); Duro Felguera, 292 (—1); Ponferrada, 385 (+7); Guindos, 540 (+10); C. A. M. P. S. A., 245 (—4); Naval, ordinarias, 135 (+5); Insa, 194; Trasmediterránea, 425 (+75); Unión Naval Levante. 172 (+7); Metro, 450 (+15); Inmobiliaria Metropolitana, 600; Tranvías de Valencia, 335 s/d; ídem de Madrid, 127 (+1); El Aguila, 420; Adra, 130; Azucarera General, 194,75 (+0,25); Ebro, Azúcares. 393 (+7); Dragados, 176 (+6); Ladrillos Valderribas, 395; Calsa, 470 (+5); Portland Valderribas, 250; Aspe, 300 (—15); Altos Hornos, 233 (—3); Auxiliar Ferrocarriles, 240 (+2); Devis, 262 (—5); Llofar, preferentes, 100; ídem ordinarias, 90;

OBLIGACIONES.—Chade 6 por 100, 113; Eléctrica Madrileña de 1912, 100; ídem 1923, 98; ídem 1926, 98; ídem 1930, 98; ídem 1941, 100; Fábrica de Mieres, 101; Peñarroya - Puertollano, 87; Bonos Campsa, 100 Agroman, 98; Altos Hornos, 102; Asturiana de minas 1926, 101,50.

Valores contratados sin cotización oficial.—Calsa, 470; Urbis, 170; Cisa, 2.400; Electra del Viesgo, 266; Fefasa, 172; Hidro Nitro, 153; Nicas, 230.

Negocios mundiales

El nuevo Acuerdo angloamericano sobre el caucho

Se espera para dentro de poco un nuevo Acuerdo angloamericano acerca del caucho, según se declara en los medios comerciales británicos de Wáshington. El Acuerdo envuelve la promesa por parte de los Estados Unidos de comprar mayor cantidad de caucho natural de los territorios británicos de Extremo Oriente.

También se dice que ese Acuerdo podría estar ligado a la decisión del Gobierno británico, ya anunciada, de situar al caucho en régimen de mercado libre. Se espera que el precio de compra de los Estados Unidos será, por lo menos, dos céntimos inferior al de 23,5 por libra de peso fijado en el Acuerdo de julio último.

Las posibilidades metalúrgicas de Egipto

El ministro de Comercio e Industria de Egipto estudia las posibilidades de establecer la industria metalúrgica en este país. Las muestras de mineral de hierro de la región de Aswan han sido examinadas en Suiza, afirmando los técnicos que la exploración de dichos yacimientos debe dar resultados satisfactorios.

Ojos y oídos del hombre de la calle

(De la carta que nos remite don J. L. F.):

"Pudiera ser que cuando esta carta se publique la situación haya cambiado, pero la verdad es que en el momento de escribirla el fenómeno subsiste en toda su magnitud. Días atrás los organismos encargados de ello han puesto límite al abuso que significaba la venta de plátanos y a los precios que los "mercaderes" de ellos pedían. Pues bien; el tope en cuestión ha servido para que del mercado desaparezcan automáticamente éstos. El público nos damos cuenta de que estos señores, como ocurrió con los pescadores en su día, son unos auténticos saboteadores de toda política de precios. Que inmediatamente que se trata de bajar una mercancía estos señores se oponen con todas sus fuerzas. Y no les importa que los consumidores quedemos en el aire. Esta es la política de resistencia pasiva con la que hay que acabar fulminantemente. ¡No hay plátanos! ¡Muy bien! Yo ordenaría un registro de los almacenistas, minoristas, etcétera, y todos los que encontrara—que saldrían a toneladas—los iba a vender al público a precios inferiores todavía a los de tasa. Y a continuación revisaría las licencias de venta de todos los que "resistiendo" no quieren que los plátanos se vendan al precio que las autoridades mandan"...

Emilio Suárez Hermida
CONSTRUCTOR
COLABORADOR DE LA OBRA SINDICAL DEL HOGAR
Curros Enríquez, 30 ORENSE

Por tierras de Orense

Una redentora labor en favor de la vivienda

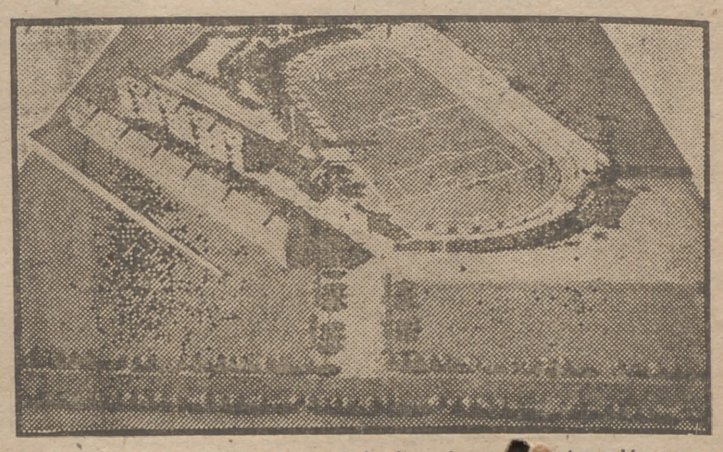

Maqueta del maravilloso campo de deportes en construcción, que pronto se abrirá a la afición de Orense.

II

Aludíamos, como al desgaire, en trabajo anterior, a la obra que los organismos competentes realizan en Orense. Por el valor de ejemplaridad que tienen la tarea ejecutada y los estudios que afanosamente se efectúan, merece la pena nos detengamos a detallar, siquiera sea sucintamente, algo sobre el particular.

En punto al incremento de la vivienda protegida—vivienda sana, alegre y confortable—, que mitigue el problema de las clases humildes, dilecta preocupación siempre de las actividades del Estado, se encuentran ya construidos en la capital los siguientes grupos:

General Mola I	36	viviendas
General Mola II	27	"
Martín Ballesteros	29	"
18 de Julio	8	"

Han importado estas obras la suma de 2.552.000 pesetas

En proyecto, que tratándose de los Sindicatos de Orense a tanto equivale decir como en vísperas de realidades, existen:

En Maside, el grupo González Herrero, de 10 viviendas.

En Carballino, el grupo José Antonio, de 50.

En Ribadavia, el de Vicente Muñoz Calero, de otras 50.

Importarán estas obras la cantidad de 2.841.000 pesetas.

Como la tarea es grande, la ambición es mucha y se ataca a fondo la situación, no queda en lo expuesto agotado el ánimo, sino que, hechos ya los estudios preparatorios, se han planteado propuestas para construir en los puntos siguientes:

Capital	Un	grupo	sindical	para	200	viviendas
Allariz	"	"	"	"	20	"
Bande	"	"	"	"	20	"
Barco	"	"	"	"	100	"
Cellanova	"	"	"	"	40	"
Ginzo	"	"	"	"	40	"
Trives	"	"	"	"	20	"
Verín	"	"	"	"	50	"
Viana del Bollo.	"	"	"	"	16	"

Grupo General Mola, de 36 viviendas protegidas, en Orense.

El coste de estas obras ascenderá a la suma de 13.756.000 pesetas.

Resulta, pues, que entre construídas, proyectadas y propuestas, Orense contará en breve con 716 viviendas protegidas, que importan más de 19 millones de pesetas. ¡Claro espejo, limpio paradigma y punzante estímulo el de estas autoridades gallegas para todo el que hacer Patria quiera! La C. N. S. de Orense en general y la Obra Sindical del Hogar y su gobernador civil en particular, silenciosa y tenazmente trabajan y crean, cumpliendo con ejemplar eficacia los fines asignados y siguiendo con escrupulosa fidelidad las directrices nacionales que altas inspiraciones marcan.

No limitan sus actividades a las meritorias señaladas, sino que las extienden a cuanto suponga beneficio para los productores. Veamos:

Actualmente se construye un gran campo de deportes para Educación y Descanso, que tendrá campos de fútbol y baloncesto, pista de carreras, frontón, bolera y un amplio vestuario para 50 atletas. El presupuesto asciende a dos millones de pesetas.

Se está estudiando la construcción en Villa de Carballino de una gran residencia para la clase productora, contándose ya con los terrenos donados por el Ayuntamiento. Próximo a inaugurarse se encuentra el sanatorio de la Obra Sindical 18 de Julio, con destino a los productores afiliados a los S. S. S. E. en régimen obligatorio y libre. El presupuesto, con las instalaciones sanitarias modernas, asciende a más de 1.500.000 pesetas.

Se realizan los estudios previos para montar escuelas de formación profesional en Orense, Ribadavia y Leiro, las dos primeras industriales y la última agraria, contándose ya con los terrenos para el establecimiento de una granja agrícola. Pendientes de aprobación existen los proyectos de campos de deportes en Ginzo y la Rúa y un Hogar del Productor para Educación y Descanso en Carballino.

Esta es la visión esquemática y veraz de la labor, limpia de alharacas y estruendo vocinglero, de unos hombres de buena voluntad en las tierras del Padre Feijoo. El comentario encomiástico brota. El mismo que tú, sin duda, haces, lector.

Estanislao Reverter
CONSTRUCTOR
COLABORADOR DE LA OBRA SINDICAL DEL HOGAR
General Franco, 106 ORENSE

SGCB2021

¡EH, TORO!

Termina la temporada de toros en España y se ultima la de América

Las Plazas más importantes de España anuncian ya su cerrojazo. Valencia renuncia a la corrida a beneficio de la Asociación de la Prensa, basado su cartel en Arruza. Sevilla, el domingo próximo, con la corrida a beneficio de la Cruz Roja, dará por terminada la organización de corridas de toros, y si el tiempo acompaña, se celebrarán en la Maestranza algunas novilladas, y a finales de año, el gran festival de los Reyes Magos, organizado por el Ateneo, en el que tomará parte Arruza. La Empresa de Madrid, con la novillada del sábado y la corrida del domingo, parece poner punto final a sus actividades hasta el próximo año. Si acaso, algún festejo, para liquidar contratos de coletas y ganado, podremos ver los aficionados madrileños. Barcelona será la última Plaza que se cierre, como es la primera que se abre.

Hasta finales de mes, corridas de toros y novilladas se celebrarán en la Monumental y Las Arenas.

Agonizante aquí la temporada, en Lima, a partir del día 12, se celebrarán cinco corridas de toros de abono y alguna extraordinaria, organizada por Camará en unión de los toreros que apodera, Ortega y Manolete, bases, con Armillita y Procuna, de los carteles en la capital del Perú.

En Méjico ya tiene el señor Algara preparadas las veinticinco corridas de toros que se lidiarán en la temporada. Casi la mitad de ellas pertenecen a una famosa ganadería favorita de Manolete.

Domingo Ortega será el primero en romper el fuego de las presentaciones de toreros españoles en la Monumental de Méjico.

A primeros de noviembre y luego en diciembre toreará Manolete, y en la última parte de la temporada se quieren organizar corridas de ocho toros para que alternen Domingo y Manuel con los ases mejicanos.

En Venezuela y Colombia también habrá corridas de toros, y con excelentes carteles, suponiéndose que Ortega y Manolete actuarán en los ruedos de aquellas naciones.—B.

Carteles para la feria de Zaragoza

El próximo domingo comienzan en Zaragoza las corridas de toros organizadas por Marcial Lalanda con motivo de las fiestas del Pilar.

El día 13 estoquearán seis toros de los señores Samuel Hermanos, de Albacete, Juan Belmonte, Pepe Luis Vázquez y Jaime Marco (el Choni).

El 14, los toros serán de don Atanasio Fernández, para Pepe Luis Vázquez, Luis Miguel Dominguín y Raúl Ochoa (Rovira).

El 15, toros de don Eduardo Miura, estoqueados por Juan Belmonte, Antonio Bienvenida y Luis Miguel Dominguín.

El 16 lidiarán ocho toros de la señora viuda de Concha y Sierra Pepe Luis Vázquez, Jaime Marco (el Choni), Rafael Llorente y Luis Mata.

El 17 actuará en primer lugar la gentilísima rejoneadora Conchita Cintrón, y se las entenderán con toros del señor duque de Pinohermoso Antonio Bienvenida, Luis Miguel Dominguín y Raúl Ochoa (Rovira).

El domingo 20 volverá a actuar Conchita Cintrón, y lidiarán tres toros de don Atanasio Fernández y tres de don Silverio Fernández Ories los matadores Rafael Ortega (Gallito), Rafael Llorente y Luis Mata.—B.

Rafaelillo, restablecido

Por el eminente cirujano doctor Zumel ha sido dado de alta el valiente matador de toros Rafael Ponce (Rafaelillo), quien ha sido operado de una gravísima lesión por el citado cirujano. Rafaelillo marchará en uno de estos días a Lisboa, desde donde zarpará en avión con rumbo a Venezuela y Colombia para cumplir diversos contratos en las Plazas de ambos Estados.

Deseamos al valiente y pundonoroso diestro muchos éxitos en sus actuaciones.—B.

Arruza, marchará el lunes a Sevilla

El famoso torero Carlos Arruza, herido en la corrida a beneficio del Montepío de Toreros, se encuentra casi curado de su herida. El sábado abandonará el lecho, y el lunes, en el avión de Sevilla, partirá para la ciudad de la Giralda, donde en la finca que ha adquirido hace poco se repondrá de su percance el presidente del Montepío de Toreros.—B.

Próximas corridas en Barcelona

BARCELONA, 9.—Para el próximo sábado, Fiesta de la Raza, se anuncia en la Monumental de Barcelona una corrida de toros, en la que los diestros Albaicín, el mejicano Gregorio García, nuevo en Barcelona, y Rovira lidiarán seis toros de doña María de Montalvo.

El domingo, en Las Arenas, actuarán los novilleros Pedro Robrero, Antonio Caro y Paquito Muñoz, quienes torearán seis novillos de Juan Sánchez Tabernero. (Mencheta.)

Exito de Emilio Escudero en Vélez Blanco

En Vélez Blanco, donde últimamente actuó el buen novillero Emilio Escudero, obtuvo un éxito rotundo, con corte de orejas, en unión de Luis Gracia. Los dos espadas salieron en hombros.—B.

Plaza de Toros de Madrid

Sábado 12 octubre, 4,15 tarde, gran novillada hispanoamericana en conmemoración de la Fiesta de la Raza, a la que ha sido invitado expresamente el popular artista mejicano Cantinflas.
Un novillo de Lorenzo Rodríguez para el rejoneador JOSE ANASTASIO
y seis novillos de Castillo de Higares para MANUEL NAVARRO, JOSE ANTONIO MORA y FRANCISCO MUÑOZ
Carnets, viernes, de nueve a una de la tarde

Domingo 13, 4,30 tarde, seis toros de Concha y Sierra para GALLITO, LUIS MATA y BELMONTEÑO
Carnets, viernes todo el día

Banco Rural

Avenida de José Antonio, número 32
Teléf. 14746 - Dirección telegráfica: RUBAN

TODA CLASE DE OPERACIONES. CAJAS DE AHORROS. GESTION DE OPERACIONES DE PRESTAMO CONFORME A LA NUEVA LEY DE CREDITO AGRICOLA.

Próximas aperturas de sus Sucursales de Valencia y Murcia.

La Escena Animada

Artur Kaps y Franz Joham presentan con gran éxito "Melodías del Danubio" en el teatro Madrid

Elegancia, armonía. He aquí los puntos principales en que se basa la producción teatral titulada "Melodías del Danubio", presentada anoche con gran éxito en el teatro Madrid por estos magos teatrales que son Artur Kaps y Franz Joham. Acierto admirable en la presentación. En la escena parece todo "construído": planos inmóviles, mecanismo escénico insuperable, nuevos procedimientos de montaje, nuevas normas escénicas que logran para el espectáculo la forma más pura. La escena del teatro Madrid en esta revista imponderable titulada "Melodías del Danubio" posee en todo momento esa estructura plástica que hace resaltar la labor de los artistas, quienes, gracias a la realización del gran Kaps, se desenvuelven casi en un medio real, corpóreo y no pintado.

Mignon y Franz Joham

Treinta y un cuadros componen la revista "Melodías del Danubio": canciones, estampas "sketch", danzas, bailes, acrobacia, todo ello combinado con insuperable acierto. Resaltaremos por su innegable belleza las escenas tituladas "Las muñecas del Tirol", por su original presentación; "Cuando llega la vendimia", la que titulan "Aguas luminosas", que el público recibió con una gran ovación; "Cuando doblan las campanas", cuadro éste de un efecto bello y sorprendente. Los "sketeches", a cargo del inimitable Joham, son graciosísimos, y en el titulado "Visita nocturna" mantuvo al público en constante carcajada. Llenas de belleza, de poesía, de encanto, estas estampas que se refieren a la vida del gran músico Schubert, las canciones escenificadas que canta Raquel Meller, el sorprendente decorado en "Recuerdo de Juventud" y la no menos sorprendente actuación de "Los cinco Robenis-Marchany en el número titulado "Llueve mucho", que fué largamente ovacionado.

La interpretación, magnífica. Un cuerpo de baile bien conjuntado en todo momento. Citaremos a los principales intérpretes que con Franz Joham obtuvieron los aplausos del público: a Margarita Magyari, a la excelente bailarina Filo Felíu, a Fred Horsh, Herta Frankel; a la graciosísima Mignon, con sus acordeonistas; a los bailarines Font y Nita. En resumen, un éxito rotundo, una actuación feliz y artística en donde la gracia, la belleza y el arte quedan admirablemente unidos por estos grandes artistas que son Artur Kaps y Franz Joham, realizadores de "Melodías del Danubio".

José Antonio BAYONA

Euterpe, musa sonora

TEATRO FONTALBA: "Cavalleria rusticana" y "Payasos"

Se me perdonará por hoy que dé a esta crónica un comienzo distinto del ordinario. Voy a contar ahora un bello cuento: Salió una vez a escena un gran cantante que cantaba aquello de "Ridi...", y lloraba. Entonces el público aplaudía mucho, muchísimo. Y caía el telón. Con lo que el cuento se ha acabado ya. Sólo tiene el inconveniente de que no es un cuento, ahora que lo pienso mejor, sino una historia verdadera acaecida anoche en el teatro Fontalba. El cantante es Beniamino Gigli.

Pero más vale empezar por el principio y decir la verdad, pues no hay que olvidar que estamos entre "veristas"—Mascagni y Leoncavallo—, ¡divinos "veristas"! Unos toman la ficción en arte, otros la verdad y acaso luego resulte todo al revés; pero no importa. Mascagni y Leoncavallo consiguen lo que se han propuesto, que es infundir veracidad a sus personajes dentro del ámbito en que nos los presentan, el escenario, porque estos personajes son verdaderos entre bastidores, saben que pisan tierra, esto es, que pisan la escena; son ficciones de carne y hueso, como ya previene al espectador el prólogo de "Payasos".

Estos compositores de óperas que escriben y triunfan en las postrimerías del siglo pasado, conocidos con el rótulo de "veristas", tienen, como los italianos en general, un sentido muy claro del teatro, y en esto sí que merecieron el nombre con que se les distingue. "Cavalleria rusticana" es una ópera breve, en donde la endeblez de la música está encubierta por los coros. Pero los coros... ¿A qué hablar de ellos? Su papel es preponderante en esta obra, que ha logrado mantenerse en pie porque tiene unas calidades escénicas relevantes, y son precisamente los coros quienes alientan como fondo y como contraste la situación dramática.

Y vamos a las figuras más importantes de anoche. Beniamino Gigli consiguió anoche dos interpretaciones magníficas, una de ellas en la ópera de Leoncavallo, donde, como ya he dicho, tuvo que repetir, entre los aplausos del público, el aria final del primer acto, el conocido "Ridi, pagliaccio". El público que hace más de cincuenta años viene aplaudiendo esta opera, aguarda con ansiedad este momento, y Gigli desencadenó anoche muy merecidamente el entusiasmo de la sala. Manacchini, que hizo un Tonio excelente, tuvo que repetir también parte del prólogo. María Clara Alcalá cumplió su cometido con mucha gracia y muchas dotes.

"Cavalleria rusticana" dió ocasión a la cantante española Tony Rosado para que luciese su voz magnífica y su esmero de artista que estudia y cuida mucho su papel. Carlos Sostarco cantó con amplias facultades y mucho brío el papel de Alfio. Napoleón Annovazzi condujo la orquesta con su habitual aplomo y su justeza de siempre.

Dolores PALA BERDEJO

ALEGRE

Compro alhajas, objetos de oro y plata.
ESPOZ Y MINA, 3, entlo. Telf. 24558.

Las manos creadoras

EL FUTURO MUSEO PROVINCIAL DE PINTURA EN SANTANDER

Desde hace tiempo se prepara en la ciudad de Santander el poder llegar a realizar el deseo de contar con un Museo Provincial de Pintura. Hasta la presente fecha, pocas son las obras con las que hasta ahora encuentran para la futura Galería, que las autoridades pueden exponer al público. Mas para empezar con tan laudable pretensión, las obras reunidas en el almacén provisional, en el segundo piso de la Biblioteca Menéndez Pelayo, bien pueden servir de base para un interesante y futuro Museo. En el referido piso dispone de espaciosas salas, buena luz y una fachada ya de prestigio intelectual por su interesante Biblioteca y por la vecindad de la casa, donde vivió y murió el gran polígrafo don Marcelino Menéndez Pelayo; casa que conserva el viejo sabor local de la época y el grave perfume de una vida tan honorable como ejemplar. En esta casa, glorificada con el sentimiento y el trabajo del autor de "Las ideas estéticas en España", un Museo, aunque sea modesto, será para la memoria del que fué hijo ilustre de Santander, acaso el mejor homenaje que a un hombre de letras se le puede ofrecer como admiración y gratitud a sus profundas ideas estéticas; será el marco que complete los amores más nobles y sensibles del ilustre filósofo y crítico. Para este pequeño Museo hemos visto las obras que, según los informes, han de figurar. Poseen algunas obras de Casimiro Iborra, dedicadas, como fué su predilección, a los asuntos campesinos con sus manadas de borregos y el típico pastor montañés. Hay algunas marinas de Pérez del Camino, otras de Gerardo de Alvear; unos paisajes de M. Salges; unas figuras vascas al óleo, de Ricardo Bernardo; una escena campesina, muy pintoresca, de Nicanor Piñole, y algunos cuadros más, cuyos nombres se nos escapan de la memoria. Entre las telas, que una vez limpias se podrán clasificar, existe una santa, niña, atribuída a Zurbarán, que merece ser estudiada con detenimiento, pues es excelente de color y de sentimiento. Hay algunas copias y algunos originales que podrán ser presentados como obras de pintura del siglo XVII y algunas del XVIII. De Casimiro Sáinz y de Agustín Riancho podrán exponer una importante colección, no por las que ahora disponen, sino por las que pudieran reunirse con las ya conocidas del Ayuntamiento y las que conserva la Diputación, y acaso las adquisiciones que bien pudieran realizarse para este fin.

En el referido depósito de la Biblioteca existen varios cuadritos de Casimiro Sáinz; particularmente el que representa una vista del paisaje madrileño con sus típicas lavanderas en el Manzanares, es característico en la labor del malogrado artista. De los varios que se conservan de Agustín Riancho, hay dos de la buena época, de la buena audaz manera de Riancho; cuando este artista, ya cargado de años, se sentía más joven y más independiente de sus anteriores épocas; cuando Riancho luchaba con una juvenil valentía por la conquista de una técnica espontánea, fresca de factura y de color; por una precisión expresionista tan moderna que nos hace pensar en el dinamismo pictórico de Vlamik; de José Gutiérrez Solana poseen un cuadro intitulado "Los traperos". Muy bien compuesto y de un gran sabor local, esta obra, una vez que esté limpia y bien enmarcada, será un interesante documento para cuando se haga un estudio detenido y a fondo de la pintura de Solana. Repito; poco es hasta ahora, mas para empezar ya es muy suficiente; con el tiempo y un poco de esfuerzo espiritual y económico, Santander podrá contar con un modesto Museo de Pintura en donde estén representados todos los artistas montañeses.

Muy de veras celebraremos sean realizados los deseos de la afición artística santanderina; lo que dará una nota de buen gusto y contribuirá a la formación de un ambiente artístico en la capital y en la provincia.

Francisco POMPEY

Maestro Guerrero
José Muñoz Román
Autores de la milenaria opereta
CINCO MINUTOS NADA MENOS
con los principales intérpretes de la gran compañía titular del TEATRO MARTIN, que hoy inaugura la cuarta temporada triunfal de tan deliciosa revista.

Pepe Anastasio
Manuel Navarro
Chato Mora
y Paco Muñoz
El rejoneador y los novilleros que forman el cartel del sábado en la PLAZA DE MADRID

La magnífica orquesta
RUBI
de la popular sala de fiestas
CONGA
con su notable cantor Enrique Estevarena.

Todo ello presentado por
RAMOS DE CASTRO
compone el programa que ofrece a ustedes mañana, viernes, a las tres y cuarto de la tarde, por la emisora de RADIO MADRID

PUBLICIDAD GISBERT
de ARENAL, 1.

"Tratado de Armonía", de Joaquín Zamacois.

En este segundo libro de su "Tratado de Armonía" se nos muestra Joaquín Zamacois consecuente y fiel a sus anteriores propósitos, que podemos resumir, como en su día dijimos al dar cuenta a nuestros lectores de la aparición del libro I, en un amable eclecticismo que, partiendo en sus raíces más hondas de los principios clásicos universalmente admitidos, alcanza en sus últimas ramas los últimos hallazgos y aquellos audaces atrevimientos que tan hondamente conmovieron, en el primer tercio del siglo, el mundo musical moderno.

Con clara, metódica, gradual y minuciosa exposición aborda el autor, en sucesivos capítulos, el estudio de los acordes cuatriados o de séptima, quintiados o de novena y los acordes de undécima, de décimotercera y de sobretónica.

Es particularmente interesante, a nuestro juicio, el capítulo noveno, que trata de la ampliación de la tonalidad. En él se muestra Zamacois sutil, fino y delicado catador de exquisiteces armónicas. ¡Y qué buen paladar el suyo para distinguir las mil calidades de tanta variedad de generosos vinos "secos y dulces"!

El sugestivo tema del "color en armonía" encuentra en él un expositor de visión clara y perfecta que va presentando, como en análisis espectral, toda la complicada gama de la coloración armónica del cromatismo.

Pero además es para el alumno un alivio grande el sentirse suave y gradualmente conducido (¡y con qué seguridad!) por la inextricable selva de las más arduas complejidades de la técnica armónica de manera tan lógica cuanto para él inadvertida.

En suma, este segundo libro del "Tratado de Armonía", de Joaquín Zamacois, cumple a maravilla, y así nos complace hacerlo constar, el propósito que al autor ha animado a escribir un tratado que resume las más variadas tendencias de la ciencia armónica.

Joaquín RODRIGO

SECCION DE ANUNCIOS POR PALABRAS

AGENCIAS

INFORMES. Gestiones reservadísimas toda España (economía). Centromeño. Preciados, 46, principal.

LUDECAS. Penales, tramitación documentos toda España. Montera, 24. 17314.

ALQUILERES

DESALQUILADOS todos precios. 13376.

ALQUILO piso, reservándome habitación, entre Quevedo-Argüelles. Escribid 523. Alas. Alcalá, 32.

NECESITO piso para oficinas bien situado, incluso compraría si dan facilidades pago. Teléfono 18025.

ALQUILASE habitación todo confort. Fernán González, 16, principal derecha.

LUJOSO hotel amueblado, 4.000 mensuales. Informes 37090.

AUTOMOVILES

VENDO Soriano, Tigre, con equipo eléctrico, dinamo, claxon, toda prueba. Narváez, 70.

ANUNCIOS: 21734. Alcalá, 2. (Estanco.)

ESCUELA automovilista. Enseñanza, carnets garantizados. Preciados, 23.

ESCUELA automovilistas. Carnets garantizados. Alfonso XII, 58.

COMPRO Citroen. Alzaga. Alcalá, 73.

ESCUELA automivilista. Enseñanza, carnets garantizados. Torrijos, 24.

VENDO Morris. 42120.

COMADRONAS

MARIA Vargas. Ex profesora Maternidad. Plaza Lavapiés, 4. 70603. (Censura 328.)

ROMANA. Barquillo, 18. (Censura 6.030.)

SANTACLARA. Reconocimientos. Apodaca, 6. (Censura 524.)

NORBERTA. Goya, 28. 55629. (Censura 967.)

COMPRAS

RELOJES todas clases, cualquier estado. Fuencarral, 100, entresuelo derecha. 16341.

ENSEÑANZAS

ACADEMIA Anglada. Legaritos, 8. Bancos, oficinas, cultura, taquigrafía.

GRATIS. Bailes, individual. Gaztambide, 26.

HIPOTECAS

HIPOTECAS Madrid, provincias. Hortaleza, 59. Ortuño. Despacho 10-3.

VENTAS

NINGUN artículo usado podrá venderse, según lo dispuesto en la legislación vigente, a mayor precio del 80 por 100 del señalado en la tasa.

TRANSFORMADORES (cooke). Huertas, 40. Teléfono 74147.

RADIOS magníficos con extracorta, desde 750 pesetas. Máximas facilidades pago. Martimayor. Goya, 77.

TRABAJO

El Servicio de Colocación es nacional, público y gratuito. Las Empresas están obligadas a solicitar de las Oficinas de Encuadramiento y Colocación los trabajadores que necesiten, pudiendo elegir libremente entre los inscritos en paro. (Ley 10 de febrero de 1943.)

OFERTAS

EMPRESA importante Madrid precisa calefactores oficiales primera, indicando referencia dirigirse apartado 7.040. Madrid. (4.417.)

PRECISAMOS oficiales de primera matriceros. Apartado 8.042. (4.411.)

CORRESPONSALES, representantes de novelas, faltan toda España. Escribid. Apartado 3020. Madrid (4.204).

El Servicio de Colocación es nacional, público y gratuito. El trabajador tiene la obligación de inscribirse en la Oficina de Encuadramiento y Colocación de su domicilio.

EXENCION DE ALQUILERES PARA LOS OBREROS EN PARO FORZOSO

Los obreros en paro forzoso inscritos en las Oficinas de Colocación, en determinadas condiciones, tienen derecho a ser eximidos del pago de alquiler, agua y electricidad. Informes en las Oficinas de Colocación. En Madrid, Desengaño, 7.

Homenaje a Cesáreo González

Invitación a la colonia gallega

El Centro Gallego nos envía la siguiente nota:

"Conocedora la Junta directiva del Centro Gallego del homenaje que tan justamente se le va a tributar al más entusiasta productor de la cinematografía española, nuestro entrañable amigo y paisano Cesáreo González, quien con su entusiasmo y tesón dió vida a las más ilustres obras del cine de nuestra Patria y, por otra parte, se destaca siempre en cuanto se trata de laborar por su Galicia, invitamos a la colonia gallega en Madrid, y de una manera muy especial a los socios de este Centro, para que asistan al acto que se celebrará el día 12 del actual, a las diez de la noche, en el Hotel Ritz, o envíen su adhesión y saludo al ilustre paisano."

Homenaje a "CANTINFLAS"

Comida de gala y baile organizados por Circe

Mañana, viernes, al sonar la primera hora del Día de la Raza, como símbolo de hermandad histórica y al propio tiempo de admiración hacia la obra personal de Mario Moreno, el Círculo de Escritores Cinematográficos le rendirá un homenaje en el salón de fiestas Pasapoga, consistente en una comida de gala seguida de baile.

El popular actor aceptó la invitación, suplicando al presidente del Círculo, don Fernando Viola, que aconsejara la asistencia con la españolísima prenda del mantón de Manila a las señoras y señoritas que asistieran a la fiesta, sugerencia que fué aceptada y que se hace pública por medio de la Prensa.

Mary Delgado y Manuel Luna en una escena de "El crimen de la calle de Bordadores", película que muy pronto será presentada al público madrileño por Astoria.

JOAN FONTAINE Y ORSON WELLES, GENIALES INTERPRETES DE "ALMA REBELDE"

Orson Welles, productor, director, escritor y artista, aclaró el misterio que rodeaba el haber roto con su tradición al aceptar ser sólo artista en "Alma rebelde", la gran novela de Charlotte Bronte, llevada al lienzo de plata por 20th Century Fox.

Welles el increíble, Welles el prodigioso, Welles el magnífico se convirtió sólo en Welles el artista y mucha gente se quedó asombrada del hecho. Y Welles lo explicó francamente durante la filmación de "Alma rebelde". "Creo que "Alma rebelde"—dijo—es algo extraordinario, y siempre había pensado en poder caracterizar al doctor Edward Rochester bajo las condiciones que fuesen. "Alma rebelde"—agregó Welles—fué la primera película que yo había pensado producir cuando llegase a Hollywood. David Selznick se me adelantó y se negó a venderme los derechos. Más tarde varias de las obras adquiridas por Selznick, entre ellas "Alma rebelde", incluso el director Stevenson y Joan Fontaine, la famosa estrella, fueron adquiridos por 20th Century Fox. Welles abandonó todos sus compromisos teatrales y de la radio para concentrarse durante tres meses en la filmación de este film.

El próximo lunes, día 14, conocerá el gran Madrid una verdadera obra maestra del cinema americano que, interpretada por Joan Fontaine, la inolvidable creadora de "Rebeca" y "Sé fiel a ti mismo", habrá de constituir durante muchas semanas y tal vez meses la máxima sensación cinematográfica de la capital de España.

El cine de los rotundos éxitos registrará tal vez el mayor de cuantos llova conseguidos con el estreno de "Alma rebelde" ("Jane Eyre").

Películas en PUEBLO

LA ACTUALIDAD

La Universal distribuirá las películas de Enterprise

CADA UNA COSTARA LO MINIMO UN MILLON DE DOLARES

Después de una reunión extraordinaria del Consejo de Administración, Enterprise Productions anunció que ha escogido Universal Pictures Co. Inc. para distribuir las películas Enterprise en todo el mundo. Esta decisión fué tomada después de un intenso estudio de las posibilidades y facilidades de distribución de todas las Compañías cinematográficas y ha dado fin a meses de especulación referente a la organización que escogería Enterprise para encargarse de sus producciones, sobre las que invertirá en un año una cantidad jamás superada en la historia cinematográfica.

A continuación detallamos una lista del material que distribuirá la Universal de las películas de Enterprise, de las cuales anualmente cinco de ellas han de ser del tipo A, o sea de las mejores que se ruedan en los Estados Unidos, con un coste mínimo de un millón de dólares cada una.

"Arch of Triumph", de Erich María Remarque, cuya producción empezó el 24 de junio. Dicho libro fué seleccionado como "el libro del mes" para febrero en los Estados Unidos y ha aparecido en episodios en la revista "Collier". Desde la publicación de este libro se han vendido más de 1.500.000 ejemplares en los Estados Unidos y Canadá y se traduce actualmente en 22 idiomas extranjeros. En la película "Arch of Triumph" aparecerán Ingrid Bergman y Charles Boyer y será llevada a la pantalla bajo la supervisión personal de David Lewis, conocidísimo productor de Hollywood. Lewis Milestone, quien dirigió el primer gran clásico de Remarque "Sin novedad en el Frente", dirigirá "Arch of Triumph". Esta película lleva un presupuesto de tres millones de dólares.

La producción de Harry Sherman "Ramrod", de la cual actualmente se están rodando escenas en el Parque Nacional de Zion Utah, está basada en una novela de Luke Short, que apareció en episodios en el "Saturday Evening Post", después de haberse vendido 100.000 ejemplares de dicha novela. El director es André de Toth. En dicha película se invertirán 1.750.000 dólares. El reparto incluye a Joel Mac Crea, Verónica Lake, Donald Crisp y Don Defore, con Preston Foster, Arleen Whelan y Charles Ruggles.

El libro más reciente de Erich María Remarque, que se publicará este otoño, "The Other Love", con Bárbara Stanwyck como principal intérprete, entrará en producción este mes de septiembre. La mayoría de las escenas serán tomadas en Suiza, adonde se han trasladado los cameramen para fotografiar el material necesario. Ladislav Fedor, dramaturgo húngaro muy conocido en América, ha escrito el guión en colaboración con Harry Brown, autor de "A Walk in the Sun". "The Other Love" costará dos millones de dólares.

"The Burning Journey", con John Garfield, seguirá a principios de octubre. Robert Roberts producirá esta historia de la vida de Barney Ross. El director todavía se ha de escoger. El presupuesto de esta película será de dos millones de dólares.

"Maggi July", con Ginger Rogers, entrará en producción en noviembre. Este argumento original de E. A. Ellington, autor de "Gilda", que ha causado un éxito tremendo en todas las partes del mundo en donde se ha estrenado, tendrá como fondo las costas de Maine hasta Newfoundland. Wolfgang Reinhardt producirá esta película, de un coste de 2.400.000 dólares.

"Coup de grace", novela por Joseph Kessel, distinguido autor francés, ha entrado ya en producción. Anatole Litvak será productor-director de la película, para la cual se escogerán tres famosas estrellas. Una de ellas quizá será James Mason, con el que Litvak está conferenciando en Inglaterra. Esta novela será publicada en el otoño en los Estados Unidos.

Los directores de la Enterprise hicieron las siguientes manifestaciones:

"Hemos escogido a la Universal para distribuir nuestras producciones porque creemos que dicha Compañía tiene una destacada idea de nuestros propósitos de distribuir las películas americanas por todo el mundo. El prestigio e integridad de la Universal son incomparables. Las alianzas y organización, que han perfeccionado, nos prometen un máximo de distribución de nuestras películas al mayor número de exhibidores en todas las partes del mundo."

Pierre Blanchar, excelente actor francés, que encarna magníficamente el personaje central de "El juramento de Lagardere", film que con tanto éxito ha entrado en su segunda semana de proyección en el cine Imperial.

EN LOS ESTUDIOS DE LA CEA SE ESTAN RODANDO SIMULTANEAMENTE TRES GRANDES SUPERPRODUCCIONES ESPAÑOLAS

Nada podría ilustrar tan elocuentemente la vitalidad del cine español, como el hecho de que se están realizando actualmente en los Estudios de Ciudad Lineal tres supreproducciones nacionales.

"La nao capitana", que dirige Florián Rey; "Serenata española", dirigida por Juan de Orduña, y "El traje de luces", cuya dirección corre a cargo de Edgar Neville.

Tres guiones magníficos, tres directores de la máxima solvencia y a su servicio los mejores intérpretes del cine español. Atención a estos tres títulos, que en su día confirmarán y aumentarán, seguramente, los grandes triunfos que, dentro y fuera de España viene consiguiendo la cinematografía nacional.

El hecho de que estas tres grandes producciones se estén realizando simultáneamente pone también de manifiesto la capacidad y la perfección técnica a que han llegado los Estudios españoles. La febril actividad que se desarrolla estos días en los de la Cea, ocupados totalmente y en pleno trabajo sus seis estudios, es buena prueba de ello y justifica el optimismo con que se mira al porvenir del cine español.

Joan Fontaine, la heroína de "Rebeca", junto al excelente actor Orson Welles en una escena de "Alma rebelde", verdadera superproducción de la 20th Century Fox, película basada en la novela de gran éxito "Jane Eyre". Para muy pronto se anuncia el estreno de este magnífico film en el cine Coliseum.

LOS AUTENTICOS FUNDADORES DE CIUDADES

Los exploradores no son los que crean una nación; los fundadores son los que establecen hogares... Aquellos son como estrellas fugaces; éstos, en cambio, son como árboles que echan raíces y crecen y se hacen viejos en la tierra. Así se aprecia, con realismo impresionante, en la superproducción dirigida por Alfredo E. Green, "Aventureros de Dakota", que presentará la Distribuidora Ballesteros.

Hay en esta película de excepcionales emociones a través de su intensa acción, luchas, pasiones, odios, amores, aventuras...; pero en "Aventureros de Dakota" lo que más subyuga es la resurrección que hace del aire de una época inolvidable para América.

UN DRAMA DE GRAN ENVERGADURA

Realizada por R. K. O. Radio "El capitán ángel" (Johnmy Angel), es un film de verdaderas aventuras de carácter dramático como jamás se había producido con tanto verismo y realidad.

Con uno de los argumentos más interesantes escritos hasta la fecha para el cine y una magistral dirección a cargo del afamado director Edwin L. Marín, puede garantizarse que marcará un acontecimiento su presentación por R. K. O. Radio Films, S. A. E.

Queda avalorada esta película por la insuperable interpretación de George Haft, uno de los actos favoritos del cine, secundado admirablemente por la bellísima Claire Trevor, Signe Hasso, actriz de carácter, y un notable reparto de segundas figuras.

Laurence Olivier, el excelente actor inglés, protagonista del inolvidable film "Rebeca", es el principal intérprete y director de "Enrique V", superproducción en tecnicolor, que en breve será presentada en la pantalla madrileña por Distribuidora Chamartín.

ENRIQUE V
tecnicolor
DIRIGIDA E INTERPRETADA POR
Laurence Olivier
DISTRIBUCION CHAMARTIN

LUNES 14,
estreno de la mejor película del año

¿Cantinflas en "Gran Hotel"? No. No es una escena de "Gran Hotel". El popular actor mejicano se ha dejado fotografiar así, rodeado de los empleados más modestos del hotel en que se hospeda, dando una prueba más de la sencillez y simpatía proverbiales de este excelente artista azteca.

Espectáculos

GACETILLAS

ORQUESTA NACIONAL. DIRECTOR, UNGER

"Sinfonía romántica", Bruckner; **"Viaje Rhin"**, **"Encantos Viernes Santo"**, **"Maestros cantores"**, Wagner. Mañana, viernes, 6,45, Palacio Música. Sábado, 10,45, Monumental.

LEANDRO NAVARRO Y M. DE LA CUESTA

estrenan esta noche en el Fontalba **"Lo que nunca fué mío"**, interpretada por la compañía titular Niní Montiam.

¡¡225!! ¡¡¡225!!!

de **"Una gallega en Nueva York"**. Graciosísima creación de Isabel Garcés. Teatro Infanta Isabel.

"NO ME ESPERES MAÑANA"

Exito de Luis Durán y Amparo Reyes en el Cómico. Ultimos días. Próximo estreno: **"Pimpampum"**, de Valentín Andrés.

TEATRO FONTALBA

Mañana, viernes, 10,30 noche, función homenaje a Beniamino Gigli y despedida de la compañía con la ópera **"La Boheme"** y un reparto insuperable. Presentación de la eminente soprano Rina Gigli con Torrentó, Manacchini, Stefanoni, Lombardo, Erauzquin. Maestro director, Zamboni.

"ME CASE CON UN ANGEL"

¡La fábula más divertida!

Funciones para mañana

TEATROS

Albéniz. — (Tf.ª 20200.) Presentación del Stockolmo Ballet (primera vez en España), con Roberto Font (nuevas creaciones), Brazalema, Tita Gracia, 2 Thedas (1.ª vez en España), Satsuma Oña, Eugenia Roca, Trío Middas, etc. (Volando por el mundo). ¡Sensacional programa nuevo!

Alcázar.—(Celia Cámez.) 6,45 y 10,45 (éxito brillantísimo): Gran revista. Butaca, 12 pesetas.

Beatriz.—(Aurora Redondo-Valeriano León.) 7 y 10,45 (reposición): La venganza de don Mendo, de Muñoz Seca.

Calderón. — (Irene López Heredia.) 6,45 y 10,45: Academia de amor, de Víctor Ruiz Iriarte.

Comedia.—(Compañía titular.) 7-10,45: El sexo débil ha hecho gimnasia. Gran éxito de Jardiel Poncela.

Cómico. — (Compañía titular.) 6,45-10,45: No me esperes mañana. Ultimos días.

Español.—(12121.) 6,45 y 10,45: El médico de su honra, de Calderón de la Barca.

Fontalba.—(14419.) Compañía de ópera. 10,30 (última gala): La Boheme (Beniamino Gigli, Rina Gigli, Torrentó, Manacchini, Stefanoni. Director, Rainaldo Zamboni.

Fontalba.—(14419.) Compañía titular Niní Montiam. 7: Lo que nunca fué mío (Leandro Navarro y Miguel de la Cuesta).

Fuencarral. — (Rambal.) 7 y 10,45: Las cuatro plumas. Butacas, 8 y 6 pesetas.

Infanta Isabel.—7,30 y 11: Una gallega en Nueva York (224 y 225 representaciones entre miles de carcajadas).

Lara.—(Compañía titular.) 7 y 10,45: La casa. Gran éxito de Pemán.

Madrid.—6,30 y 10,30: La Producción Kaps y Joham Melodías del Danubio.

María Guerrero.—(33694.) 7 y 10,45: Los endemoniados, de Dostoyewsky.

Martín.—6,30 y 10,45: ¡Cinco minutos nada menos! La triunfal opereta de Muñoz Román y maestro Guerrero por la gran compañía titular. Despáchanse localidades, sin aumento, con cinco días de anticipación.

Pavón.—(Cía. comedias Puchol-Ozores.) 7 y 10,45: El rayo.

Reina Victoria.—(Compañía Davó-Alfayate.) 7 y 10,45: Un drama de Echegaray, ¡ay!, de Tejedor y Muñoz Lorente.

Rialto. — (Gran compañía comedia M. González-C. Carbonell y A. Vico.) 7,15 y 11: ¡No tienes arreglo, Pepel Grandioso éxito de la comedia humorística de los autores Davó y Alfayate.

Teatro Circo Price. — 7-10,45 (¡éxito!): Rumbo español, Luisita Esteso, Príncipe Gitano, Minerva, etc. Butacas, 4 a 12 ptas.

Zarzuela. — 6,30-10,45: Scala de España presenta nueva gran revista Entre dos luces. Producción Duisberg-Gisa Geert.

CINEMATOGRAFOS

Actualidades.—11 mañana: El gato negro y Gran Hotel (Cantinflas).

Argel. — 5 (¡¡¡sensacional estreno barriada!!!): Primer ministro (historia política de Inglaterra bajo el gobierno de Disraeli). Su Majestad la Farsa (dos horas de risa con Eddie Cantor).

Avenida.—7-10,45: La pródiga (Rafael Durán - Paola Bárbara), 3.ª semana.

Bilbao. — 7-10,30: Las llaves del reino (primer reestreno). Tolerada.

Callao. — 6,45-10,45: Extraña confesión (George Sanders-Linda Darnéll). 2.ª semana.

Capitol.—7-11: Aventureros de Dakota. Tolerada.

Carretas.—10 mañana: Armonías de juventud y Paraíso robado.

Coliseum. — 6,45-10,45: Gran triunfo de El renegado. Lo mejor de Paúl Muni, Gene Tierney y Laird Cregar. 4.ª semana.

Chueca. — (40599.) Continua Vidas heroicas y El mayor y la menor (segundo reestreno).

Europa. — 6: Internado para señoritas. La mano que aprieta (2.ª jornada).

Goya.—6,30-10,30: El cielo y tú (Charles Boyer), Bette Davis).

Gran Vía. — (26034.) 6,45 y 10,45: Recuerda (Ingrid Bergman-Gregory Peck). 2.ª semana.

Imperial. — Continuas 3-6,30, 9,15-1; numerada, 6,45-9 (2.ª semana): El juramento de Lagardere. Tolerada.

Maravillas.—(Gt.ª Bilbao.) 4: Noticiarios. Dibujos en color. Carmen Amaya y sus gitanos y La carga de los 40.000 jinetes (primer reestreno).

Monumental Cinema. — Continua 5: Vuelve Arsenio Lupín (Ella Raines). Tolerada.

Narváez.—5: El club 400 (George Murpy). Safari (Douglas Fairbanks-Madeleine Carroll)

Palacio de la Música.—6,45: Concierto Orquesta Nacional.—10,30: La canción de Bernadette (Jennifer Jones). 7.ª semana. Tolerada. Película base, 10,55.

Palacio de la Prensa. — 7-11: Los tres mosqueteros del desierto (John Waine). Tolerada menores.

Palacio del Cine. — Continua desde las 4: Amor sin refugio (Paulette Godard-Fred Mc. Murray). Riguroso primer reestreno.

Panorama.—11 mañana (¡excepcional programa!): Gran Hotel (Cantinflas) y El rebelde (Jorge Negrete).

Progreso.—6,45-10,45: Prisionera por una noche (Alan Curtis)

Real Cinema.—7-10,45: No-Do. Complementos y La zarina (primer reestreno).

Rex.—(23700.) Cont. 11 a 6 tarde. Num. 7 y 11: El coloso de Boston (Linda Darnell-Greg Mac Clure).

San Carlos.—Continua 5: Documento Z-3 (emocionante; Isa Miranda) y Laura (Gene Tierney-Dana Andrews).

San Miguel.—6,45-10,45: Revuelta en la India (Sabú; tecnicolor). Tolerada. 5.ª semana.

Sol. — 11 mañana: El rey de la Policía montada (emocionantes y fantásticas aventuras; Alan Lane - Robert Stranger; primera jornada) y Tierra sedienta (una realización de Rafael Gil, Julio Peña, María Delgado y Ana María Campoy).

Tívoli.—Continua 5: El enemigo invisible (2.ª jornada de La mano que aprieta). Tierra sedienta (formidable realización de Rafael Gil con Julio Peña, Mary Delgado y Ana María Campoy).

FRONTONES

Recoletos.—10,45: Abrego III-Alberro; Azpiroz-Golcoechea, Aramendia-Aguirre; Zárraga-Pujana. Asistirá a esta función, especialmente invitado, el popular actor cinematográfico Mario Moreno (Cantinflas).

SGCB2021

DEPORTES en PUEBLO

EL DOMINGO

El Español completo contra el MADRID

FABREGAS Y VENYS, CON TRIAS, DESTACAN EN EL ONCE CATALAN

BARCELONA, 9.—Ha quedado designado el equipo que el Español presentará el domingo contra el Madrid en la capital de España. La alineación será la siguiente: Trías; Casas, Mariscal; Gelma, Fábregas, Venys; Segarra, R. Hernández, Calvo, V. Hernández y Bello. Además se desplazarán el portero Farrús y Llimós. (Mencheta.)

• • •

El Español no escapó el año pasado a la que en él es inveterada costumbre de jugar la promoción y hubo de dilucidar con el Tarragona el derecho de permanencia en la división de honor. Pero, a pesar de este hecho, el Club de Sarriá dejó en el ánimo de todos su categoría de buen equipo, en el que no faltaban las figuras destacadas.

Fué precisamente en Madrid donde se alzaron, en el viejo Chamartín, dos españolistas a la categoría de ases. Uno, Venys, medio ala de un temperamento formidable, que si no llegó a la calidad de Fábregas fué... porque a éste se le reconocieron merecimientos suficientes para ser internacional. Y a estos dos muchachos—y al internacional Trías—se les espera con expectación en Madrid. Con el resto del equipo forman un conjunto acoplado al que parece estar reservado esta temporada un papel bastante más lucido que en las anteriores. El Madrid deberá tomar sus medidas para evitar una sorpresa. Y que conste no hay propaganda en esta afirmación.

J.

Tercera división

CLASIFICACION DEL NOVENO GRUPO

	J.	G.	E.	P.	F.	C.	P.
Albacete	5	5	0	0	23	6	10
Imperio	5	2	2	1	9	5	6
Tomelloso ..	5	2	2	1	11	8	6
Ferroviaria..	5	3	0	2	12	13	6
Toledo	5	2	1	2	11	8	5
Mediodía ...	5	1	3	1	7	6	5
Plus Ultra...	5	2	0	3	10	14	4
G. Alcázar...	5	2	0	3	7	13	4
Manchego ..	5	2	0	3	9	15	4
Conquense ..	5	0	0	5	7	18	0

Fútbol modesto

Eladio García, entrenador del Imperio

Se ha encargado de la preparación del veterano conjunto madrileño y filial del Aviación, el Imperio, el ex ayudante en la temporada pasada de Quincoces, Eladio García. Procede García de la Escuela de Preparadores de la Regional Castellana. Su bien ganado título de entrenador ha hecho que fueran solicitados sus servicios en esta temporada por el Avila, Linares y Ciudadela (Mallorca). Gran acierto de los imperiales en confiar la dirección de su once en el popular Garcilita, quien tiene sobrados conocimientos para llevar al Imperio con éxito en el presente torneo.

HOCKEY

Acuerdos de la Federación Castellana

En la reunión celebrada ayer noche en la Federación Castellana de Hockey se tomaron los siguientes acuerdos: Celebrar la final del Trofeo Vinces en la pista del Estadio Metropolitano el sábado día 12, por la tarde, en cuya reunión, alternando con varias carreras ciclistas, se correrán las pruebas de patín correspondientes a velocidad, fondo y medio fondo; acceder a la solicitud de varios Clubs y prorrogar hasta el día 14 la inscripción de equipos de primera y segunda categoría para participar en los campeonatos regionales de hockey sobre hierba, que darán principio el próximo día 27, y para cuyos campeonatos hay inscritos hasta la fecha los siguientes equipos: Primera categoría: Atlético Aviación, Club de Campo, Club Deportivo Junior, S. E. U. de Caminos, Club Deportivo Senior, Instituto Nacional de Previsión, Hogar Ciudad Universitaria y Agrupación Deportiva Ferroviaria; segunda categoría: Club de Campo B, Hogar Ciudad Universitaria B, Secretaría General del Movimiento, S. E. U. de Comercio, Hispano Americana, Argos, Senior B y Junior B, y convocar un cursillo para árbitros que dará principio en breve en el domicilio de la Federación, Príncipe, 14.

¿Es usted quinielista?

Lea nuestros pronósticos

Aquí estoy, ante ustedes, como si mis consejos de la semana anterior nos hubieran valido los 210 puntos que hicieran indiscutible el derecho al primer premio. Y digo nos hubieran valido, porque "aquí" somos pobres, pero honrados. Y lo que recomendamos a otros lo ponemos en práctica por nuestra cuenta. Total, cuatro pesetitas semanales! Las "panifica" uno en un puesto de estraperlo y ni se alimenta siquiera. Aquí, en las quinielas, por esa cantidad le pueden tocar a uno hasta cien mil pesetas. Conque vamos a ver los dos "panecillos" que les ofrezco por esos ocho reales.

La "masa" está de aúpa. Fíjense que no hay un solo partido de pronóstico claro. Punto primero: Desde luego no va a haber goleadas. Punto segundo: Empates. Se olfatean probables en Gijón, Sevilla y Barcelona. Y un poquito en el Estadio. El Celta-Oviedo y el Sabadell-Murcia tienen cara de favorecer a los propietarios. Como el Castellón-Coruña. Aunque aquí también puede haber reparto. Conque con estas ligeras consideraciones--que después servirán o no--, ahí van nuestras ya clásicas quinielas.

QUINIELA "CASERA"

Castellón, 2-Coruña, 1.
Madrid, 2-Español, 1.
Gijón, 1-Atlético Bilbao, 1.
Sabadell, 3-Murcia, 1.
Celta, 2-Oviedo, 1.
Sevilla, 3-Aviación, 2.
Barcelona, 2-Valencia, 2.

QUINIELA "SALPICADA"

Castellón, 1-Coruña, 1.
Madrid, 2-Español, 2.
Gijón, 1-Atlético Bilbao, 2.
Sabadell, 2-Murcia, 1.
Celta, 2-Oviedo, 1.
Sevilla, 3-Aviación, 3.
Barcelona, 1-Valencia, 3.

PIERRE DOSH

LA PLAGA

Martín sufre lesión de menisco

Dos meses y medio de inactividad después de operado

BARCELONA, 9.—El delantero centro del Barcelona Mariano Martín ha sido objeto de un detenido examen por parte del doctor Moragas, director de la Mutual Deportiva. Después del mismo, el doctor ha comunicado la necesidad de someter a una intervención quirúrgica a Martín, ya que se ha comprobado que sufre ruptura del menisco externo de la rodilla izquierda.

El doctor Moragas ha manifestado que Martín podrá someterse a la inaervención en la confianza de que dentro de dos meses o a lo sumo dos meses y medio estará en condiciones de actuar nuevamente en el equpo del Barcelona. (Mencheta.)

Noticiario general

El Jefe del Estado, presidente del Comité de Honor del Gran Premio Peña Rhin

BARCELONA, 9.—La Directiva de Peña Rhin acaba de recibir un telegrama del jefe de la Casa Civil de Su Excelencia el Jefe del Estado en el que, como contestación al que se cursó por dicha entidad haciendo saber al Caudillo el acuerdo de haber sido nombrado presidente del Comité de Honor del VIII Gran Premio Peña Rhin-V Copa Barcelona.

En el citado despacho se comunica a Peña Rhin que Su Excelencia el Jefe del Estado acepta el nombramiento.

La Directiva de Peña Rhin ha ofrecido las vicepresidencias del Comité de Honor al delegado nacional de Deportes, teniente general Moscardó, y al alcalde de Barcelona. (Mencheta.)

ANOCHE, EN BARCELONA

Librero perdió el título nacional de los gallos ante Romero

Fué batido por k.-o. al octavo asalto

BARCELONA, 10.—En el Price, con lleno absoluto, se celebró la reunión pugilística anunciada a base del campeonato de España del peso gallo entre el poseedor del título, Eusebio Librero, y el aspirante y campeón nacional del peso pluma, Luis Romero.

En combate preliminar el ex campeón nacional de aficionados de los pesos medios Sanz fué declarado vencedor por abandono del catalán Molina al comenzar el séptimo asalto.

El combate de semifondo lo disputaron el campeón de Italia, Paoletti, y el catalán Latorre, adjudicándose la victoria Latorre por puntos, fallo acogido con prolongada ovación.

Por último subieron al ring el campeón nacional del peso gallo, Eusebio Librero, y el del peso pluma, Luis Romero. El combate terminó en el octavo asalto con la victoria de Romero. En efecto, en dicho asalto Romero persiguió al campeón, consiguiendo derribar a éste sobre la lona. Librero, al llegar la cuenta del árbitro a nueve, intentó incorporarse en un esfuerzo inútil, y en vista de ello fué declarado batido por fuera de combate, proclamándose, por tanto, nuevo campeón de España del peso gallo a Romero por k.-o. de su adversario en el octavo asalto. (Mencheta.)

COMENTARIO

El "Emperador" ha sido destronado en Barcelona por Luis Romero, quien vuelve a reunir en sus manos por segunda vez dos cetros nacionales. La derrota del campeón lleva en este caso la marca indeleble e indiscutible del k.-o., lo cual prueba una vez más las cualidades que el catalán vencedor posee de auténtico y peligroso "killer".

La información telegráfica de la pelea refleja en su laconismo cuál ha debido ser la fórmula táctica empleada por Romero, plena toda ella de serenidad, eficacia y poder contundente. En contraposición a esta línea de firme y recio sabor pugilístico que encuadra la personalidad de quien se halla en el punto de máximo rendimiento de facultades y de asimilación técnica queda el esfuerzo defensivo —habilidad y experiencia— de Eusebio Librero, cuya acción, carente de aquella su característica flexibilidad, de aquellas sus ráfagas de improvisaciones sorprendentes, limitó sus trazos a una deliberada actitud de cautela y reserva. Nada mejor que este combate para reflejar el orto y el ocaso de dos campeones.

C. A. PALOMINO

Noticiario pugilístico

La reunión delsábado en Valencia tendrá este programa: Moreno-Carmona, Pedro Ros-Guillén, Arceniega-Acosta y Ara-Folgado por el título nacional de los semipesados.

EL EQUIPO NACIONAL PORTUGUES

El conjunto nacional portugués de natación, si no ha logrado la victoria en su encuentro de Tenerife con el equipo español, ha logrado una mejora casi general de su tabla de plusmarcas nacionales. Entre las jornadas del match ibérico y la reunión de ayer nada menos que cuatro records lusos han pasado a mejor vida...

Boxeo, el viernes

En la velada inaugural de Recoletos se disputará un campeonato de España

Pascual García-Valdés para el título de los plumas

Buen principio de temporada. De nuevo se abre la nave del frontón Recoletos para el pugilismo con un programa cuyo encuentro de fondo representa la etapa reina en la carrera de Pepe Valdés. Al fin, el madrileño va a dirigirse directamente hacia el campeonato nacional de su división. La marcha firme del discípulo de Bartos—pausada y segura, sin precipitaciones ni errores fundamentales — alcanza en esta fecha del viernes el punto difícil y a la vez decisivo destinado a que en él cristalice, al menos oficialmente, la clase y la categoría de este boxeador cuyo aprendizaje y adiestramiento, largo y meticuloso, le ha permitido adquirir una sólida formación, cuyo contraste es llegado el momento de sancionar definitivamente en un trance de campeonato.

Buen principio de temporada para el aficionado madrileño y para Pepe Valdés. Madrid necesita una figura y ésta puede ser —debiera ser—el hombre que Segundo Bartos ha sabido cuidar y conducir con mano maestra.

En nuestros sucesivos comentarios analizaremos las líneas técnicas de este combate, así como el que disputará en lugar de semifondo Mariano Hita con el científico Teodoro González.

C. A. P.

Lo que nos dice Valdés

Ni optimista ni pesimista ante la trascendental pelea de mañana

Por tercera vez se enfrentará a Pascual García

Pepe Valdés, el gran pugilista madrileño, subirá mañana al ring del Recoletos en la reunión inaugural de la temporada de invierno para celebrar un combate decisivo en su vida profesional: nada menos que en lucha por el título nacional de los ligeros. En vísperas de tal acontecimiento hemos saludado a Valdés, interesándonos por algunos detalles relacionados con este encuentro:

—En verdad, me encuentro un poco nervioso ante esta pelea tan definitiva en mi carrera. No sólo por la calidad del enemigo que tendré enfrente—y su clase es indiscutible—, sino por lo que se juega en el combate. Es el primer campeonato que disputo en el campo profesional. Ante él ni me siento optimista ni mucho menos pesimista. Iré a la lucha con los mayores ánimos. Después..., el desarrollo de la pelea dirá lo restante.

—Esta es la tercera vez que te enfrentas al hoy campeón, ¿no?

—En efecto. En Madrid le gané por puntos y en Zaragoza concedieron los jueces fallo nulo cuando ya Pascual ostentaba el campeonato. Es un púgil de gran categoría, en cuyas manos está con toda justicia el título nacional de los ligeros. Para mí él es el mejor púgil de la categoría, juntamente con Beltrán. Y nada más. Iré al ring mañana dispuesto a dar el máximo por lograr para Madrid, para mi pueblo, un campeonato más que añadir a los muchos que ha ostentado la Federación Centro.

Deseamos al simpático púgil madrileño que la suerte le sonría en el combate de mañana en correspondencia a cuanto vale...

X. y Z.

MONTAÑISMO

La ampliación del albergue de la Fuenfría

El domingo 13 del corriente celebrará la Real Sociedad Española de Alpinismo Peñalara la inauguración oficial de la ampliación del albergue de la Fuenfría.

ESTADIO METROPOLITANO

La venta de localidades para el partido de Liga

REAL CLUB DEPORTIVO ESPAÑOL-REAL MADRID

tendrá lugar el viernes y sábado, de siete a nueve, y el domingo, de diez a doce y media, en las taquillas de este Real Club, Alfonso XI, número 6.

CRUCIGRAMA Núm. 1.517

	a	b	c	d	e
1					
2					
3					
4					
5					

HORIZONTALES. — 1: Dar aire a una cosa para secarla.—2: Esqueleto de pez.—3: Al señalar.—4: Ayuda.—5: Sin nubes.

VERTICALES.—a: Salir a tomar el aire.—b: Se dice de quien es un pillastre.—c: Demostrativo.—d: Figuradamente, protección.—e: Ciertas telas muy brillantes.

SOLUCION AL CRUCIGRAMA NUMERO 1.516

HORIZONTALES. — 1: Apegos.—2: R. Mosa.—3: Caer. L.—4: Al. Oso.—5: Bar. In.—6: Untaré.—7: Zorros.

VERTICALES. — a: Arcabuz.—b: P. Alano.—c: Eme.—d: Coro. Ar.—e: Os. Siro.—f: Salones.

CICLISM

Comentarios breves

La Vuelta a Madrid.—Se ha disputado la I Vuelta Ciclista a Madrid para aficionados, productores y veteranos. El éxito ha coronado los esfuerzos de Educación y Descanso, organizador de la prueba, que ha puesto de manifiesto lo mucho que puede hacerse en este campo del aficionado. Las dos etapas se caracterizaron por una lucha sostenida durante todo el total del recorrido (225 kilómetros), reflejada en las dos llegadas a Alcalá y a Madrid, sucedidas en pelotón, debiéndose recurrir a la clasificación por puntos. He aquí el mayor elogio de la organización del amigo Lacomba, que tuvo su centro de mira en la participación del grupo guipuzcoano. Los chavales vascos tuvieron una destacada actuación, venciendo en las dos etapas y en la clasificación general, ofreciendo lucha en todo momento y realizando una carrera de equipo como muy posiblemente no hubiéramos visto en ases de superior categoría.

Madrid venció por equipos lo mismo en la clasificación de Hogares que en la provincial. Eduardo Payá se adjudicó el título de campeón de Madrid, que se disputaba en la carrera, mientras que demostraron toda su valía Torrejón, Monzón y Moreno. Un elogio para los veteranos, en especial para Emilio Sánchez y Marciano Jiménez, que no perdieron rueda con los chavales. Y un aplauso sincero y fuerte para la organización.

Ah, y que se repitan estas carreras, que dan afición a los que vienen y a los que se van...

N. P.

BOXEO FRONTON RECOLETOS

Viernes, once noche

CAMPEONATO DE ESPAÑA DEL PESO LIGERO

Valdés - Pascual García

Teodoro González - Hita

Díaz - Mesas

CICLISMO

En el homenaje a Berrendero correrán "LOS MAS VELOCES"

Se disputará también una gran carrera de dos horas a la americana

La empresa del Velódromo Metropolitano ha hecho público ya el programa que ha confeccionado para la reunión magna del sábado próximo, Fiesta de la Raza, en cuyo curso se celebrará el justísimo homenaje de la afición madrileña Julián Berrendero, el gran campeón, que sigue cosechando triunfos lo mismo que en sus mejores épocas. El éxito logrado en la reciente Vuelta a Cataluña ha movido al fin a tributarle este justísimo homenaje, al que, estamos seguros de ello, se sumará todo Madrid deportivo, acudiendo al Estadio Metropolitano para ovacionarle cuando llegue el instante de hacerle entrega de los recuerdos que se le dedican con este motivo.

Pero además la afición podrá presenciar un magnífico programa de carreras en pista. Unas pruebas de velocidad en las que participarán "los más veloces" ases nacionales y una prueba a la americana de dos horas, para la que se han formado once parejas, todas ellas de primera categoría, que cerrará brillantemente el espectáculo. En fin, una prueba de eliminación con todas las figuras participantes completará el programa.

Plans, Arajol, Poblet, De Castro, Aguirrezábal y Palma participarán en las carreras de velocidad. Los equipos preparados para la americana serán: Berrendero-Olmos, Plans-Vallmitjana, Bernardo Ruiz-Víctor Ruiz, Martín-Carretero, A. Fernández-P. Fernández, Jiménez-Robledo, Delio-Aguirrezábal, De Castro-Núñez, Elías González-J. Alvarez, F. González-Ortega y Arajol-Poblet. Un acierto general ha presidido la formación de estos equipos. Por ello no dudamos en asegurar el éxito deportivo de la reunión; en cuanto al de asistencia pública, tratándose del homenaje a Julián Berrendero, no nos queda la menor duda, porque todo lo merece el gran campeón madrileño, que tantas jornadas de gloria ha dado al ciclismo madrileño y al deporte español...

Noticiario ciclista

La temporada ciclista catalana terminará con la celebración del campeonato de Barcelona, que llevará el título de Trofeo Juan Fina.

SGCB2021

La vida literaria para el pueblo, en PUEBLO

AQUI, LA GUIA DE TELEFONOS...

Indudablemente, el libro más hojeado es la guía de teléfonos. El más hojeado y el de mayor éxito. Su tirada es aquí, donde cualquier obra afortunada rebasa rara vez los diez mil volúmenes, desmesurada. ¿Y quién no conoce este libro? Es poco ameno. Pero con él sucede lo que con ciertos libros de texto. ¿No os recuerda, ciertamente, el que habéis estudiado de Historia, o el que tuvisteis que aprender de Literatura? Nombres y fechas, y más nombres y más fechas. Pero es útil. Y la "Utilidad"—con mayúscula—es lo que en esta vida se busca siempre. "Utilidad es sinónimo de "Práctico". Si usted es "Práctico", buscará en todo y en todos la "Utilidad".

Y he aquí que este libro va a ser utilísimo para nosotros. Tanto, que él no sólo nos da el título de una sección, sino lo que es más, su meollo. Esta sección surge por este libro. Combinando sus nombres y sus números, los resultados son graciosos y pintorescos. ¿Quién será, por ejemplo, el señor o la señora que corresponda al número 33333, o al número 13131, o al número 55551? ¡Ah! ¿Qué leen, si leen, tal señor o tal señora? ¿Admirará a Benavente, gustará de Baroja, o se entusiasmará con Azorín? ¿O, por el contrario, ni conocerá a Baroja, ni conocerá a Benavente, ni conocerá a Azorín?

Estas encuestas nos da la sensación han de ser más humanas que las que puedan hacerse entre escritores. Es preciso airear un poco el ambiente literario. Los escritores han dicho todo o casi todo lo que tenían que decir. Y si no lo han dicho, es seguro que no se lo guarden más tiempo. Veamos lo que ahora dicen los lectores o no lectores. Es como preguntarles a los enfermos por los médicos, o a los litigantes por los abogados, o a los elegantes por los sastres.

Iniciamos estas entrevistas breves por el primero y el último de ese escalafón casi inmutable de la guía de teléfonos, de plazas de tan difícil oposición hoy, que son, por los méritos de las letras de sus apellidos, los señores Abad Amador —73633—, y Zuza Salanueva—58953.

¿Qué leen, si leen, tales señores desconocidos para nosotros? ¿Qué autores y qué libros prefieren? ¿Cómo conciben la vida literaria y qué concepto tienen de ella? Esto creemos sea interesante. Marquemos, pues, el número 73633. Suena el timbre de llamada. ¿Cómo nos imaginamos sea el señor Abad Amador? ¿Qué le parecerán nuestras preguntas? Una voz nos interroga:

—¿Dígame?

—¿El señor Abad Amador?

—Al aparato.

Hemos tenido suerte. Unos minutos explicando las razones que nos mueven a llamarle. Y la primera de las preguntas:

—¿Lee usted mucho, señor Abad Amador?

—Ahora, muy poco. ¡Y no por falta de ganas! Estoy mal de la vista, ¿sabe? No puedo ya ni escribir. Pero he leído mucho, muchísimo...

—¿Puede hablarnos de libros y escritores que ahora le interesen?

—De este tiempo no puedo hablarle; de otra época, sí. Me gustaba Benavente en el teatro; Galdós, en la novela... Recuerdo en este momento una obra que leí de este último, "El abuelo", que me entusiasmó.

—¿Alguna obra que le impresionara a usted vivamente con su lectura?

—"La vida es sueño", de Calderón.

—¿Qué género literario ha preferido usted?

—Siempre el dramático.

—¿Qué opina usted de la actual vida literaria española?

—Que está muy adelantada. Hay muchísimos talentos nuevos y es preciso que no se malogren por falta de estímulo.

—Gracias, señor Abad Amador. ¿En cuanto a obras extranjeras...?

—Sólo una vez leí un libro de un escritor de fuera. Ni lo recuerdo ni me interesa recordarlo. Creo que los mejores escritores son los españoles. Cuando buscaba una obra, siempre era de autor español.

—Admirable, señor Abad. Ya es bastante. Perdón, y gracias.

—A su disposición. Tanto gusto.

La breve entrevista ha terminado. Amable y generoso ha sido el señor que posee el número 73633, el primero de los particulares, de la guía de teléfonos. Pero ¿cómo es posible diga que actualmente la vida literaria española está adelantada, si no puede leer ahora y no conoce ninguna obra de las de nuestro tiempo? Por un sentimiento particular.

Y vamos con el último nombre de este escalafón. Marquemos un nuevo número: 58953.

—¿Quién es?

—¿Me hace el favor? ¿El señor Zuza Salanueva?

—No es aquí. Soy el señor Arroyo.

Esta pequeña y traviesa ruleta del teléfono me ha dado un número, el 58952, que no era al que yo jugaba; pero como soy un tanto fatalista no quiero perder la ocasión que se me viene a las manos.

—¡Caramba! Señor Arroyo, quiero hacerle unas preguntas...

—¿Cómo?

La explicación previa. Y la pregunta.

—¿Qué opina usted de las obras literarias actuales? ¿Lee mucho?

—Nada. No me interesa.

—¿Pero?

—A mí lo que me interesa es la industria, la industria...

—Bien, pero...

—Eso de la literatura es posible interese a mi hija... Yo soy el padre de Ana María Mariscal. ¿No lo sabía?

—No, no lo sabía. Graciosa coincidencia. ¿No?

—Es posible.

—¿En cuanto a la vida literaria...?

—Tampoco me interesa. Tengo mi industria y sólo ella... Yo soy muy formal, ¿sabe?

—Nosotros...

—Usted perdone, pero ya le he dicho que la industria... Y como espero una llamada, si a usted no le molesta...

—De ninguna manera; ahora mismo colgamos... ¿Pero?

—La industria...

—Sí, ya lo sabemos, es lo único que le interesa y que usted es muy formal, ¿no? De todas formas muchas gracias... Adiós...

—De nada. Adiós.

Bueno, hemos jugado el número que nos dió la traviesa y minúscula ruleta. El azar nos transforma al señor Zuza Salanueva en el señor Arroyo; todo ha sido un cambio de números.

DON ALEJANDRO HA perdido sus "Memorias"

El libro ha sido editado contra su voluntad y ha cobrado por él tres ejemplares

Fechada en Estoril, el 3 de junio de 1946, don Alejandro Lerroux escribió una carta a don Oscar Pérez Solís, de Valladolid, cuyo facsímile reproducimos junto a estas líneas, y en la que, entre otras cosas, dice:

Muy señor mío y amigo: Me ha sorprendido agradablemente su afectuosa carta 26 mayo, que le agradezco mucho.

Me complace su opinión sobre mi libro "La pequeña historia". Lo escribí el año 1937, y traté en vano de publicarlo en aquella oportunidad. Lo publicó por capítulos "El Diario de la Marina", que me lo pagó modestamente. Y un "amigo" de esos que viven a costa de los incautos y emigrado en la Argentina aprovechó el año pasado la colección de aquel diario para contratar en Buenos Aires la publicación con una casa editorial, suponiéndose autorizado por mí.

Cuando me enteré era ya tarde para remediar el fraude. El aprovechado había cobrado a cuenta de mis derechos de autor 12.000 pesos. De modo que el libro se ha editado contra mi voluntad .....

Me informan de que ha sido un éxito de librería, a pesar de su precio escandaloso, al que soy tan ajeno que, no sólo no he cobrado una peseta, sino que sólo he recibido de regalo tres ejemplares.

Se ve que yo no he nacido para convertir la fama en dinero, como se hacía antes, ahora y siempre .....

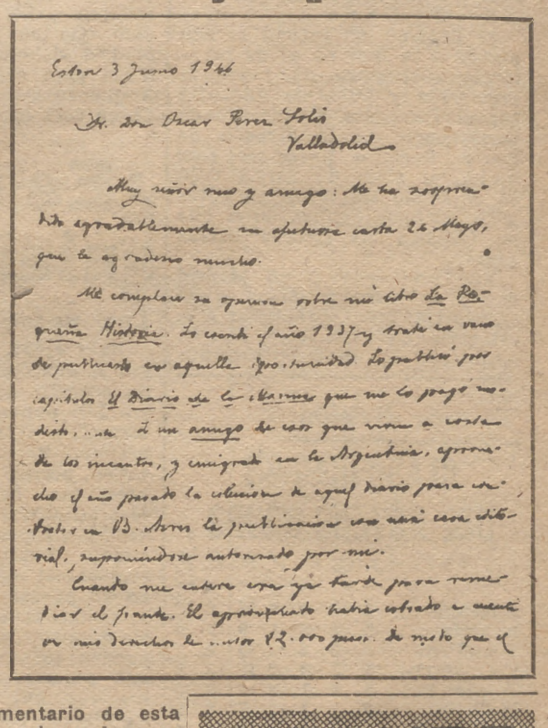

Estoril 3 Junio 1946

Sr. don Oscar Pérez Solís
Valladolid

Muy señor mío y amigo: Me ha sorprendido agradablemente su afectuosa carta 26 Mayo, que le agradezco mucho.

Me complace su opinión sobre mi libro La Pequeña Historia. Lo escribí el año 1937 y traté en vano de publicarlo en aquella oportunidad. Lo publicó por capítulos El Diario de la Marina que me lo pagó modestamente. Y un amigo de esos que viven a costa de los incautos, y emigrado en la Argentina, aprovechó el año pasado la colección de aquel diario para contratar en Bs. Aires la publicación con una casa editorial, suponiéndose autorizado por mí.

Cuando me enteré era ya tarde para remediar el fraude. El aprovechado había cobrado a cuenta de mis derechos de autor 12.000 pesos. De modo que el

LAS TERTULIAS DESDE FUERA

LA DEL CAFE GIJON

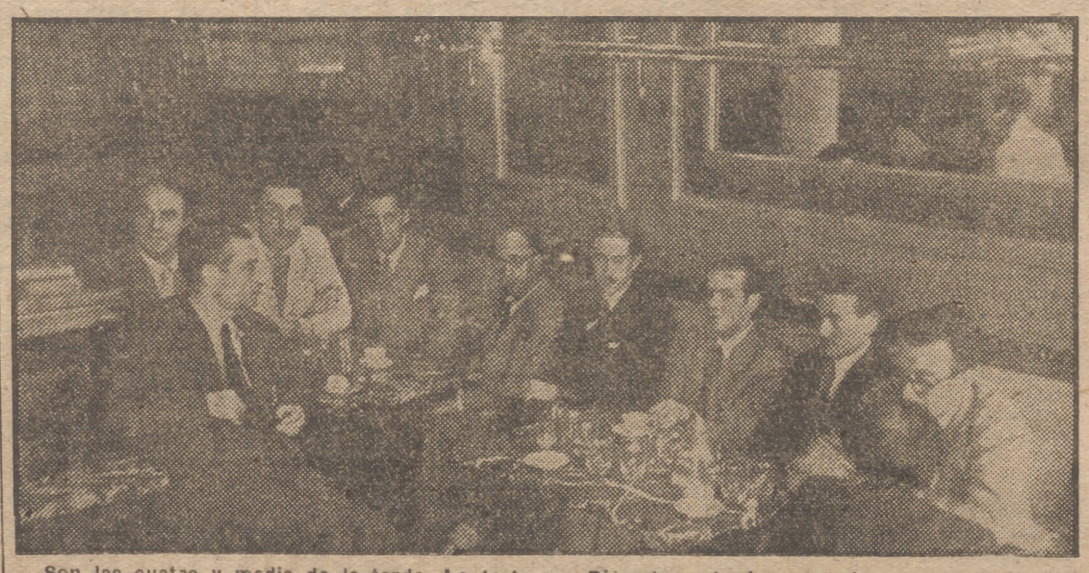

Son las cuatro y media de la tarde. La tertulia de los "jóvenes creadores" se encuentra en su apogeo. Cuento hasta tres las mesas que ocupan. Me parece que muchos ni son tan jóvenes como dicen ni tienen cara de haber creado algo. Casi todos visten bien. No juegan a la bohemia. No veo ni una melena sobre los hombros de estos aprendices de las letras. García Nieto—pelo tirante y acharolado y bigote de muchacho a la moda—charla con Enrique Azcoaga, que tiene la americana más deportiva y amplia de todos los de la reunión. Ibarra lía un cigarrillo que he visto le dió con gesto de fastidio José María de Vega. ¡Hombre! ¿Ibarra de la juventud creadora? García Luengo—barba difícil de raspar—nos ofrece una de cinco días. Algunos de estos jóvenes me son desconocidos; otros, aves de paso por la tertulia.

Vicente Gaos dice que acaba de llegar de Valencia. Tiene el aire de un profesor del Liceo. Pedro Alvarez anuncia una nueva novela. Alguien dice que ya está hecha la notita que ha de venir en todos los periódicos cuando se publique.

En una mesa próxima, pero no con los "jóvenes", Emiliano Aguado charla con un desconocido para mí. El crítico de teatro del periódico PUEBLO habla sin parar ni un minuto. Cerca de una ventana del café, el profesor Juan Antonio Tamayo observa la calle a través de dos láminas de cristal: la de sus gafas y la de la luna de la ventana.

Discretamente he ocupado una mesa no muy lejana a las de los "jóvenes creadores". Un muchacho de unos veintitantos años me mira unos momentos. Estaba solo y tal vez solo le hubiera gustado continuar en la mesa. Pero poco después estamos charlando animadamente, como dos viejos amigos. Se presenta y lo presento: Luis Reig Gisbert, levantino, licenciado en Ciencias Físicas. Viene a hacer unas oposiciones. Es el tercer día que viene a este café.

—¿Qué te parece esa tertulia?—le he preguntado, tuteándole ya cordial y amistosamente.

—Muy ruidosa—me ha contestado rápido.

—¿Cónoces algunos de los que la forman?

—No. Mas por lo que llevo oído, me parece que son aspirantes a escritores.

—¿Y qué opinas?

—Sencillamente que hacen mucho ruido y charlan y discuten como desesperados. He observado que la mayoría intentan ser originales e ingeniosos. Algunos, no sé, pero, según mi manera de pensar, los encuentro un poquito pedantes. ¡Claro que a lo mejor son unos genios!

—¿Has leído algo de alguno de ellos?

—Como no los conozco no lo sé.

Voy citándole nombres. No, no conoce a ningún "joven creador". Sólo le suena García Nieto. Cambio de conversación. Unos minutos más y a la calle. Ya tengo un nuevo amigo.

EL mejor comentario de esta carta es ella misma. La grafía, interesante, revela un carácter poco vulgar. El contenido, preciso y escueto. El hombre se siente solo.

Cuenta en esa carta cómo publicó sus Memorias. Primero, en capítulos, en "El Diario de la Marina". El beneficio es modesto. El mismo lo dice. Luego, un "amigo", "de esos que viven a costa de los incautos, y emigrado en la Argentina", aprovecha la colección de aquel diario y contrata con una editora de Buenos Aires, fingiendo una autorización del autor, su publicación en libro. Es decir, ya está el pícaro, el eterno pícaro de la vida, burlando esfuerzos y medrando con el ajeno trabajo. ¿Quién es el tal ladronzuelo? Sería interesante saber su nombre.

Cuando don Alejandro Lerroux se entera del engaño es ya tarde. El bribón había cobrado a cuenta de los derechos de autor 12.000 pesos. El libro se edita en contra de la voluntad del autor y sin que éste cobre un céntimo. Como una pequeña ironía, recibe el regalo de tres ejemplares.

Su soledad le dicta una suave queja. No grita, no se enfurece. Sólo leve humorismo hay en unos renglones: "Se ve que yo no he nacido para convertir la fama en dinero, como se hacía antes, ahora y siempre."

Cansado, solo y triste, vencido de años y de desilusiones, don Alejandro Lerroux mira más hacia dentro, hacia su propia alma. Así se lo aconseja su soledad.

TODOS LOS JUEVES
PUBLICAREMOS EN ESTA PAGINA
LA VIDA LITERARIA PARA EL PUEBLO, EN "PUEBLO"

DIGANOS la verdad

EMILIO CARRERE

Encontramos a don Emilio Carrère en el café. El café que frecuenta el señor Carrère es quizá el único que perdura en Madrid con sabor de principio de siglo. Este es, sin duda, el marco donde la figura de don Emilio cobra su mejor estampa de bohemio. Café con divanes, espejos y mesas de blanco mármol. El ilustre poeta está en su ambiente. Las hebras de humo que se escapan de su pipa dibujan chisperos y manolas. Estamos en el Madrid castizo de mil novecientos que canta su pluma con la mejor sinfonía. Nuestro diálogo indiscreto lo presiden figuras de entonces, que nos miran desde el friso donde las perpetuó el lápiz del malogrado Sirio.

—¿...?

—Le diré la verdad; yo no acostumbro a mentir, mi querido amigo.

—¿Cuánto dinero le ha dado a ganar la poesía que más se ha reproducido en diferentes publicaciones?

—Treinta pesetas. Se trata de la poesía "La musa del arroyo". Fué publicada en "El Imparcial" y reproducida por casi todos los periódicos de España y del Extranjero. No cobré un céntimo más. La producción literaria muere — mercantilmente hablando—en la primera inserción. Esto es gracioso si lo comparamos con lo que está produciendo actualmente a sus autores la letra de "La vaca lechera". Nosotros pretendemos publicar sobre el mismo tema varios trabajos literarios y lo rechazan arguyendo que es un "refrito" vergonzoso. Sin duda ignoran que los lectores no se enteran de un artículo hasta que lo han visto publicado veinte veces; entonces les llama la atención y lo leen.. El "refrito"—dígalo usted así—es el pequeño tesoro del escritor, lo que pudiéramos llamar su cuenta corriente.

Así lo diremos, don Emilio. Y muchas gracias.

córdoba

6,16 t

Otro escandaloso "affaire" en Francia

PARIS, 10 (6,16 t.).—El presidente de los almacenes "Au bon marché", Albert Dumaine, ha sido detenido por orden del Gobierno, acusado de estraperlista. Según los cargos que pesan contra el detenido, los citados almacenes recibieron ilegalmente 8.000.900.000 cupones de racionamiento, según la Agencia United Press. Están complicados también varios funcionarios del Ministerio de Producción Industrial.

La detención de Dumaine ha sido la primera después de la reanudación de la campaña contra los traficantes del "mercado negro", iniciada por el ministro de Alimentación, que ha pedido la pena de muerte para los infractores de la ley dictada a este respecto. (Efe.)

Tres mil soldados custodian el palacio del Viminal

ROMA, 10 (6,16 t.).—Tres mil soldados y "carabinieri" custodian el palacio del Viminal en previsión de alguna nueva manifestación de los obreros parados. Hasta el mediodía no se había producido ningún conato de disturbio. El Gobierno celebra esta tarde una reunión extraordinaria para tratar de los sucesos del miércoles.

La tranquilidad que reina hoy parece indicar que la suspensión de la orden de despido de otros miles de obreros y la promesa de llevar a cabo nuevos proyectos de obras públicas ha satisfecho a los manifestantes.

En cuanto al número de víctimas de la jornada de ayer, el Gobierno insiste en la cifra de uno o dos muertos. De Gasperi pidió, en su conferencia de Prensa anoche, que no se alarme el pueblo y los periódicos afirman que un portavoz oficial citó la de quince. Por su parte, el periódico en lengua inglesa "Daily American" dice que sus informadores contaron ocho cadáveres en el lugar de los sucesos.

El Gobierno insiste en que, a pesar de que al producirse la última crisis política se anunció que cien mil obreros que cobran subsidios por paro o jornal reducido irían perdiéndolos paulatinamente, la orden de despido de 15.000 trabajadores dada ayer lo fué por equivocación.

Los periódicos preguntan quién provocó y organizó la manifestación, asegurándose en muchos sectores que se trata de una acción espontánea de los despidos, reforzados por los descontentos de todo orden. (Efe.)

SGCB2021