Bobadilla
Jerez
COÑAC EXCELSIOR
103
pruebe y compare

PUEBLO

Año VII.—Núm. 1.921.—40 céntimos. Madrid, martes, 21 de mayo de 1946

Byrnes explica el fracaso de París
Sigue la lucha en Persia.
Precauciones en Cuba.
París y Roma disienten.
Anderson y Bevin hablan del hambre.
Rusia ha alcanzado sus objetivos.

(Encontrarán estas informaciones en las páginas centrales.)

LOS CAPRICHOS

Por Tomás Borrás

LAS CALORIAS.—Esos políticos, esos burócratas y esos hombres llamados de "ciencia", los que rigen el mundo moderno, han echado sus cuentas con la fría neutralidad con que se manipula la estadística en un laboratorio: "Tantas personas, a tantas calorías..."

La Europa, no raptada por el jupiterino toro impetuoso, sino chupada, lenta, agonizante, de larvas marxistas, ha cesado en aquella función entre útil y bella que se denominaba "comer". La organización, una de las Furias de la época, suministra al inmenso presidio que es Europa las "calorías" que precisa cada ser humano para no exhalar el último suspiro y sostenerse en una situación intermedia entre la depauperación y la actividad, entre las normalidades fisiológicas y el esqueleto. Pues esta pedantesca dieta de las "calorías" no es más que el mínimo suficiente para que no se extinga el esclavo. ¿Pero es vida?

Hay una táctica del hambre que los españoles hemos conocido en nuestra guerra contra el separatismo y el comunismo: aquella que consistía en debilitar a la población para que no tuviera fuerzas que aplicar a su rebeldía y para que las obsesiones diarias de buscar alimento eliminaran la idea de organizarse y atacar a los verdugos. La zona roja, admirablemente organizada en la desorganización por la técnica rusa, encerró enormes depósitos de víveres que sólo nutrían a los sojuzgadores, robustos y fuertes, mientras que los humillados y ofendidos, los nuevos parias, se desmayaban de debilidad y no tenían horas, músculos ni propósito más que para correr detrás de un probable algo que llevarse a la boca.

Como todo lo comunista, esto era para sus fines perfecto y diabólicamente logrado. El despotismo rojo calculó las "calorías" estrictas que suministrar y así sostuvo en pie, pero inermes, a los avasallados.

Ahora, de la inmensa cárcel de Europa no sale más que un grito que reúne millones de clamores unánimes: ¡Comer! Países generosos entregan su dádiva, otros se afanan en transportar y distribuir... otro Estado, el imperialista soviético, se engulle las raciones para los paupérrimos de sus zonas y deja que las poblaciones desmayen, no sólo en cuerpo, sino lo proa curado, en ánima viril.

Así las aparatosas y tranquilizadoras "calorías" se convierten en un arma. Y esos doctores con gafas miopes que midieron la dietética por un supuesto termómetro, contribuyen—otro de los crímenes de la ciencia—a sostener una supersticiosa forma de la tiranía. Consideran al hombre como a máquina, que esta tendencia materialista parece inevitable en los sabihondos de hoy. "Tantas revoluciones de motor, tantos kilográmetros de esfuerzo, a tantos litros de gasolina y de aceite". Es el teorema. Así engrasan y ceban al hombre, igual que a un automóvil.

No consideran que el alimentarse es esencial, pero que en él hay otra esencialidad dispuesta por la naturaleza y perfeccionada por la cultura: la alegría de un sentido, que tonifica el alma. Yantar no es empapizarse a lo pavo, comer es una operación que hemos convertido en exquisita al cabo de los siglos. Para la tradición, un plato es, además de su contenido substancial, el condimento, el orden entre los que elabora la cocina, la reunión, las conversaciones, el vino, el sabor, el color, el olor. Toda una gama de utilidades que han eliminado de la comida la parte de bestialidad, añadiéndola lo sociable, lo amable y lo intelectual. Es decir, comer para el hombre del XIX era arte.

Y era asimismo, capricho. ¿Cómo privar a los paladares de aquellas sensaciones deleitosas, personalísimas, la del goloso, la del aficionado a lo picante, la del degustador de zumos o sólidos diversos, pescado, frutas, mariscos, carnes deliciosamente preparadas en infinitas combinaciones? La mesa y la boca no eran pesebre y buzón, sino muestras de cómo la estética sublima los elementos y convierte en rito hasta lo grosero.

Las "calorías" anulan esa parte espiritual que era uno de nuestros júbilos, y retroceden el comer a pasto de tristeza médica. Parece don de nuestros años ir quitándoles a los seres cuanto les acercaba a dioses, dejándoles en puros cueros de animales pastoreados por la lúgubre ciencia.

DE LA MINA AL MAR

Toda Asturias aclama a FRANCO

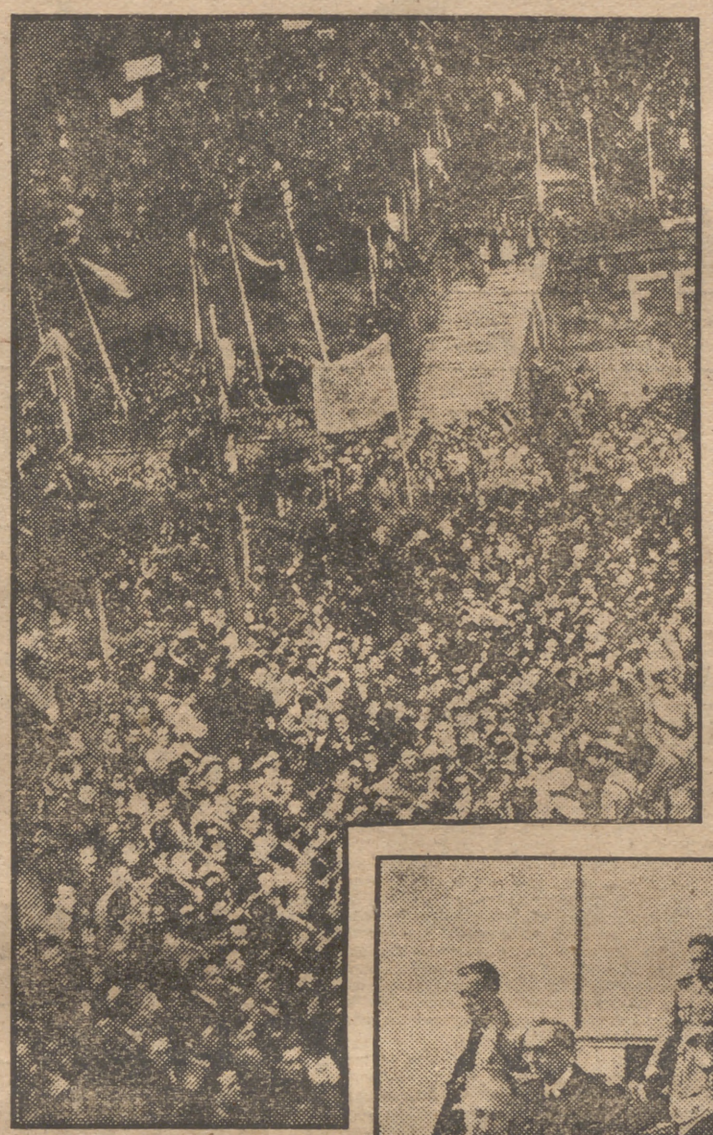

Lo que ayer era estampido de dinamita se habrá trocado a la hora de cerrar esta edición en estruendo de sirenas en el maravilloso puerto de Gijón, y el paisaje minero de estas fotografías se habrá convertido en marítimo en el triunfal viaje de Franco. Todos los pueblos asturianos han vibrado de entusiasmo al paso del Caudillo, lo mismo que este de Mieres, algunos de cuyos aspectos recogemos en estas fotos.

EL CAUDILLO, A PIE, en la cuenca minera

Una muchedumbre incalculable, sobre los montes, las casas y las minas grita: ¡Franco, sí! ¡Comunismo, no!

OVIEDO, 21. (De nuestro enviado especial, Carlos Foyaca.)—Inenarrable. Esto escrito, aquí termina la crónica. No hay más. No existen palabras para expresar lo que nuestros ojos vieron. Sencillamente inenarrable. Franco entró a pie por la cuenca minera. Por la puerta grande de la cuenca minera. Por la Duro. Se estremecieron los montes removidos de abajo arriba por la dinamita, levantados en peso. Cada hombre, un monte también. Yo no digo que la curiosidad, y esa necesidad telúrica de desentumecerse ante lo extraordinario, no tenga su parte en ello. No digo tampoco que los hombres, las mujeres y los niños que se estrujaban en Tudela-Veguín, en la Felguera, en Sama y en Mieres para "ver" al Caudillo asistieron todos con canada voluntad de catecúmenos de la religión de la Patria. Lo que sí digo es que el desengaño ha prendido firme en estos corazones, en estas inteligencias, y que la bandera del

(Continúa en la página 5.)

HA DICHO FRANCO A LOS MINEROS:

Nosotros iremos al Seguro total.—Lo que vosotros deseáis lo tenemos nosotros en el corazón y en el pensamiento desde hace mucho tiempo y nos preocupamos para intentarlo.—Necesitamos multiplicar las riquezas y las fuentes de trabajo.—Sobran las palabras y hay que hablaros con hechos

(Discursos en la página 6.)

EL DOCTOR JIMENEZ QUESADA NOS HABLA DE LA PENICILINA

Hoy nos hemos entrevistado con el doctor don Mateo Jiménez Quesada, quien ha tenido el alto honor de recibir una carta del sabio descubridor de la penicilina, doctor Fleming, interesándose por sus trabajos y estadísticas, pidiéndole le tenga al corriente de ellos y solicitando le envíe sus notables resultados.

—Doctor, ¿a qué especialidad se dedica dentro de la Medicina?

—A la de garganta, nariz y oídos, y llevo veinticinco años como jefe del Instituto de Patología Médica del doctor Marañón.

—¿Cuánto tiempo hace que se dedica al estudio de la penicilina?

—Desde hace tres años. El estudio de las propiedades de la droga fué debido a las numerosas publicaciones que del Extranjero llegaban dando cuenta de las propiedades curativas de la penicilina, y, para mejor conocerlas, ayudado por el doctor Bustinza, gran investigador español en microbiología, marché a Norteamérica, donde permanecí seis meses realizando estudios sobre la especialidad, y adonde volveré en el mes de junio para continuar mis investigaciones.

—¿Cuáles han sido los casos más importantes tratados y a qué número ascienden éstos?

—Los tratamientos han sido todos de suma importancia, ya que hay que tener en cuenta que en la mayoría de los casos el enfermo debía haber sido operado, y gracias a la penicilina no ha habido necesidad de ello. He seguido—nos dice amablemente el doctor Jiménez Quesada—la pauta de los profesores norteamericanos e ingleses, siguiendo la técnica del doctor Olmsen, de la clínica Mayo, la más importante del mundo. El número de casos tratados asciende a cerca del centenar.

—¿En qué tipo de enfermedades se obtienen mejores resultados?

—En todas las infecciones graves que el germen está producido por el estreptococo y estafilococo, gérmenes muy difíciles de combatir en otras ocasiones.

Terminamos nuestra conversación con el eminente médico español, que, a más de sus estudios, tiene la honrosa ambición de llevar a tierras norteamericanas una labor de intercambio científico.

COMIENZA EN SEVILLA LA SEMANA DE NEBRIJA

El ministro de Educación Nacional preside los actos

SEVILLA, 21 (2 t.).—(Crónica telefónica de nuestro enviado especial, José Luis Gómez Mesías.) Esta mañana ha comenzado la Semana de Nebrija. Y quiero, antes de nada, expresar que ya me he llevado la primera sorpresa. Jamás dudé del éxito y de la trascendencia del acontecimiento cultural a que asistimos, pero—¿por qué no decirlo?—tenía mis reservas sobre el calor popular que llegase a rodear a aquél. No olvidemos que Nebrija era, en última instancia, un crudito y que la erudición es ambiente de minoría selecta y no atmósfera para muchedumbres apasionadas. Por otra parte, Sevilla es

(Continúa en octava página.)

LA MAQUINA QUE FOTOGRAFIARA LA BOMBA ATOMICA

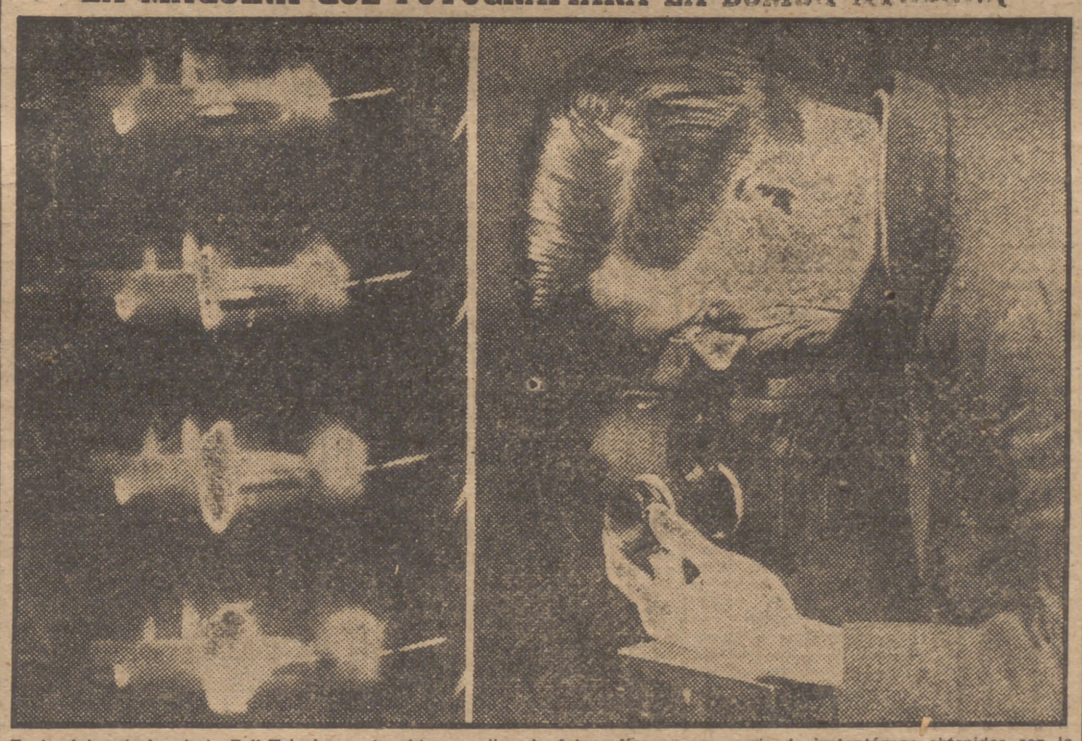

En los laboratorios de la Bell Telephone se ha construído una máquina fotográfica capaz de registrar el paso de los proyectiles más veloces. Se la denomina "Fastax". Un prisma giratorio le permite obtener miles de fotografías en un solo segundo. John H. Wadell, consejero de la citada Compañía, asistirá a las pruebas de la bomba atómica en Bikini. La foto de la izquierda muestra una serie de instantáneas obtenidas con la "Fastax" de un proyectil que salió de la boca de un mortero a velocidad superior a los 1.000 pies por segundo. (Foto Ortiz.)

SGCB2021

VER, OIR, OLER, GUSTAR y TOCAR

PUEBLO

Diario de la noche.—Director: Juan Aparicio

Redacción y Administración: Narváez, 70. Teléfono 62600

Aclamaciones en las calles

LA visita de Franco a una provincia, del Norte o del Sur, del Este o del Oeste de España, va seguida de un entusiasmo, un fervor y una adhesión de las multitudes que no es siempre fácil a los informadores dar una idea exacta de lo que han presenciado. Tampoco a los fotógrafos, ya que las placas que tiran recogen momentos aislados, y da la casualidad de que el camino que recorre el Caudillo está lleno de momentos como los que vemos en las fotografías y que, claro es, nos parecen impresionantes. De lo que sucede en las calles de Madrid tenemos buen testimonio en el desfile de la Victoria y en la apertura de las Cortes, no hace aún una semana.

Lo que ocurre es que la gente está deseando ver a Franco para aclamarle, y que cuando sabe que pasa por alguna calle se apiña y vitorea con frenético entusiasmo, significando así, de una parte, su adhesión al hombre que hoy rige los destinos de España de manera insubstituible, y de otra parte, su repulsa a lo que está pasando fuera de nuestras fronteras, donde una dialéctica hábil ha conseguido inventar un problema político español en el que ni siquiera han creído jamás nuestros más encarnizados enemigos. Las aclamaciones que hoy tributan a Franco las muchedumbres son tan fervorosas como siempre que se exalta a un Jefe de Estado porque es la salvación de su pueblo.

No hay que advertir que sabemos muy bien que hay quienes no aclaman al Caudillo, y hasta quienes desearían que no se pusiera en contacto con la opinión pública española; pero lo que más importa es el fervor con que le aclaman hombres y mujeres, porque ese fervor es también decisión inquebrantable en estos momentos. Del número dan idea esas fotografías que se publican; pero aun siendo muy crecido, importa más la firmeza de la adhesión. Pasaron ya los tiempos en que eran posibles las adhesiones platónicas; se ha puesto hosco el mundo, y esas aclamaciones dicen bien que el instinto de las muchedumbres recoge el deber de estos momentos. Y nadie puede dudar de que esos vítores que suenan en calles y plazas son del pueblo, del que hace todo en el anónimo porque ni espera recompensas ni teme reprensiones.

Escuelas de Orientación Agrícola

ELEVAR la vida de los ciudadanos hasta un nivel humano conforme al progreso de los tiempos es misión concreta que las sociedades se afanan en realizar. Porque, además de lograr con ello una mejora ciudadana que en la buena armonía social ha de reflejarse, significa facilitar el incremento de las riquezas colectivas. En España, cada día adquirimos nuevas pruebas de esta preocupación característica de los Estados modernos. Figura entre los postulados de nuestro régimen proporcionar al hombre medios de vida, condiciones de vida proporcionadas a su humana condición. Y, entre las realidades cotidianas que se nos alzan al paso, recogemos hoy la creación de las Escuelas Primarias de Orientación Agrícola, cuyo patronazgo se confía al Instituto Nacional de Colonización en virtud del decreto publicado en el "Boletín Oficial" el pasado día 5. No podremos pensar nunca en lograr una cordial convivencia ciudadana si olvidamos el capítulo elemental, primera responsabilidad del Estado en el orden práctico: educar a los ciudadanos. Pero la educación tiene siempre un doble sentido; de un lado, hemos de inculcar en las mentes informes aquellos principios religiosos y éticos que faciliten la humana convivencia; de otro, preparar a los futuros hombres con un bagaje técnico de conocimientos para desempeñar eficazmente su puesto en la vida y colaborar en el engrandecimiento y riqueza de la Nación. Así, con estas nuevas Escuelas Primarias de Orientación Agrícola, proyectará el Estado su acción educadora a los pueblos de nueva creación o a los núcleos rurales donde el Instituto ejerza su labor colonizadora. Pero también todos los conocimientos prácticos que a la acción agrícola se refieran beneficiarán a los necesitados de conocimientos. El aliento social reformador del Estado llega de este modo a las zonas más distantes y remotas, descuidadas secularmente en nuestra vida nacional. El campo es una buena escuela ciudadana de costumbres nobles. Y si, además, acercamos a sus últimos rincones la educación agrícola, los resultados que se alcancen serán halagüeños indudablemente. Una selección de maestros ocupará los pueblos pedagógicos en los distritos rurales y el Instituto Nacional de Colonización contará con valiosos elementos de ayuda en su específica misión. Y elevado el nivel de la vida en el campo, la convivencia y la riqueza nacionales se verán favorecidas. Porque, en verdad, no todo estriba en tener, trátese de buenas cualidades o de riquezas. El secreto está en aprovechar inteligentemente este tesoro nacional de buenas costumbres y de posibilidades económicas.—C. GARCIA-CIAÑO.

Un asesinato cada treinta horas

EL director general de la Policía Municipal de Nueva York, Arthur Wallander, ha declarado recientemente que durante el año 1945 el número de homicidios alcanzó un promedio de una persona cada treinta horas.

La noticia, desde luego, es para preocupar bastante. No solamente a la Policía neoyorquina, sino al vecino de la gran ciudad de los rascacielos.

Se puede presumir de toda clase de "records", pero éste del asesinato cada treinta horas nos parece que puede resultar una presunción excesivamente peligrosa. Porque si los criminales dan en la rivalidad de seguir superando esta marca no sabemos, por ejemplo, el "score" que alcanzarán en 1946 y cuando menos lo piense el habitante localizado en las orillas del Hudson se va a encontrar con un asesinato cada treinta segundos, lo cual supondrá levantarse de la cama como probable candidato a la muerte violenta.

Recordamos que el director de un periódico provinciano nos encargó una vez la original encuesta de indagar, cerca de determinados tipos sociales, si alguno de ellos tenía ganas de morirse. La encuesta registró la nota unánime de que todos deseaban ir tirando y cuanto más desesperada parecía la existencia del interrogado con mayor tenacidad intentaba éste aferrarse a la vida... No olvidaremos jamás el momento en que insinuamos nuestra pregunta a un agonizante, al que una consulta de médicos acababa de dar por desahuciado, el cual, ante el asombro de todos los circunstantes, sacó fuerzas de flaqueza para incorporarse, alcanzar un frasco de medicina y arrojárnoslo a la cabeza ¡con tal fuerza! que los médicos rectificaron inmediatamente su diagnóstico...

De aquella vidriosa experiencia sacamos la conclusión de que nadie quiere dejar este mundo por las buenas. En cuanto a despedirse de él, por las malas, esto es, porque una sociedad de delincuentes haya decidido considerar que un asesinato cada treinta horas es una marca de vergüenza para los que han hecho del arte de matar al prójimo un oficio remunerativo, nos parece totalmente recusable. A nadie le agrada salir de un sitio donde no lo pasa del todo mal, y mucho menos salir algo así como si le arrojaran por la ventana... ¡Qué educación es ésa!

¡Protestamos desde esta página contra toda clase de asesinatos! ¡Ni siquiera estamos dispuestos a tolerar esos homicidios que suelen inspirar algunas novelas policíacas! Porque los asesinatos reales suelen ser demasiado sencillos y el escritor que nos relata un crimen, ateniéndose a la más estricta veracidad, suele fracasar rotundamente. ¡Ni para eso sirve un auténtico asesinato!

LUCHA COPERA

Por Bellón

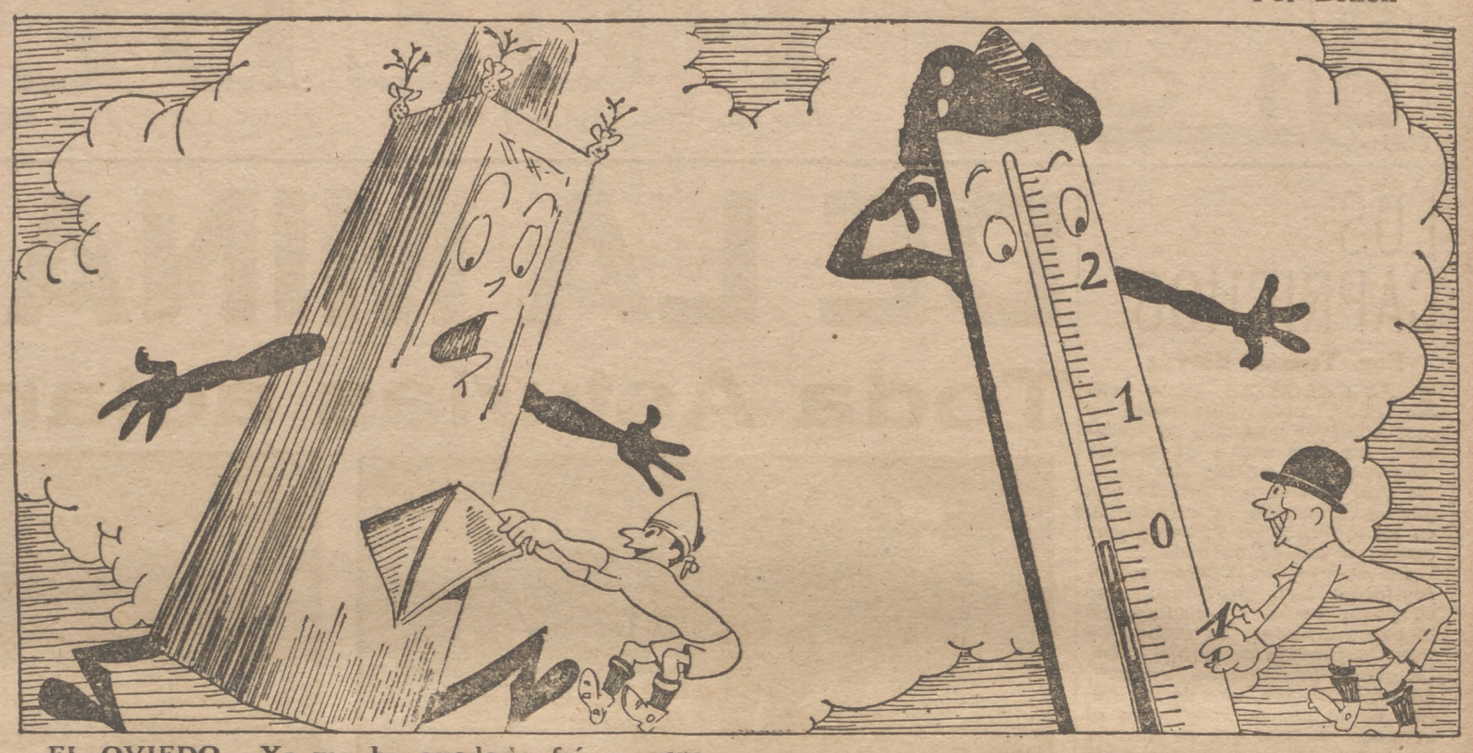

EL OVIEDO.—Yo me he quedado frío a cero...
LA GIRALDA.—¡Ay, yo también! Pero este siete, ¿quién lo arregla?

Perspectivas económicas del cine español

SE ha discutido mucho sobre lo que nosotros denominaríamos "política económica del cine español" y otros han denominado pasado, presente y futuro del mismo, atendiendo solamente a una visión técnica. No encajan nuestros comentarios dentro de lo que dicho vocablo "técnica" quiere significar y, por tanto, librenos Dios de caer en materia que no es de nuestra competencia. Para el encargado de esta columna, el cine español es una realidad económica influenciada por otras realidades económicas

Antes de nuestra contienda, España importaba unas 550 cintas al año, procedentes, en su mayoría, de Norteamérica. El cine nacional, a pesar de ser España una de las primeras naciones favorecidas con el conocimiento del arte de la proyección, que franceses y catalanes se apresuraron a divulgar, estaba en mantillas. Obsérvese que la cifra de importación de películas era en extremo elevada. Tiene ello una justificación lógica. España ocupa el séptimo puesto entre las naciones que poseen salas de proyección. He aquí una estadística que lo confirma: a la cabeza, la U. R. S. S., con 30.000 cinemas; en segundo lugar vienen los Estados Unidos, con 20.000; Alemania, 6.500; Inglaterra, 5.300; Francia, 4.600; Italia, 4.050, y España, 3.200.

Así, pues, este mercado interno tenía que obrar como revulsivo cuando la guerra internacional, y las especiales condiciones en que vivió nuestra economía desde 1939 creaban el clima oportuno para que la "protección a la industria cinematográfica nacional" surtiese efectos positivos. Recordemos, aunque nada más sea a título de dato de interés, que anualmente nuestras salas de espectáculos recaudan unos 700 millones de pesetas, de los cuales unos 200 pertenecen al Estado por impuestos y subsidios.

No es nuestro propósito señalar aquí cuál ha sido la producción de los Estudios desde 1940 hasta 1945 en cintas de corto y largo metraje. Ni siquiera si han abundado mucho las películas de medio millón de pesetas, las de 800.000 pesetas, etcétera, hasta llegar a aquellas que obligaron, como en el caso de "El escándalo", "El abanderado" o "Eugenia de Montijo" a desembolsos que se aproximan a los tres millones de pesetas. Registremos únicamente que este dato de los tres millones capitalizados en una cinta suponen mucho para juzgar del grado de eficiencia logrado por una industria en solo cinco años de intensa actuación.

Si de este capítulo pasáramos a otros más concretos podríamos señalar cómo España ha producido equipos sonoros de proyección que han merecido los honores de la exportación a Portugal, Francia y la Argentina; que en España se han dado perfeccionamientos como los de los ingenieros Laffon-Seigas y que entre los proyectos de producción de celuloide nacional no se han olvidado las 200 toneladas de películas virgen, que tanta falta nos hacen anualmente. Pero esta recopilación de datos nos llevaría muy lejos. Y, por otra parte, creemos que—en puros términos económicos—nuestra industria cinematográfica ha hecho mucho. Claro está que ha contado y cuenta con un riguroso proteccionismo estatal. Es verdad; pero ¿pueden citarse muchas industrias que en España no hayan precisado o precisen de estas medidas de protección? Nuestra tesis definitiva es la de que el cine español ha sentado todas las bases necesarias para alcanzar un gran desenvolvimiento. Y que por mucho que se señale la actividad de cinemas, como el mejicano y el argentino, no hay que olvidar que entre España y Suramérica existen 125 millones de espectadores y 8.500 salas de espectáculos, de las que ya hemos señalado que corresponden a nuestra nación 3.500. Si algo puede inquietarnos ha de ser el "doblaje" de Hollywood y su expansión ya lograda. Es por ello que a los que ya buscan competencias y peligros enfrentando las nacientes industrias cinematográficas de España y México y la Argentina por la exclusividad del mercado de habla española les diríamos, salvando la explicación de lo que puede en el futuro significar un "cartell" de mercados, lo que en el famoso cuento: "No empujar...; hay sitio para todos."

La revolución pendiente

PUEDE afirmarse, sin incurrir en exageración por más o por menos, que la concepción joseantoniana, la doctrina falangista, es, en síntesis, una mística revolucionaria. Una dinámica, una acción renovadora, que, arrancando de la estimación tomista de la personalidad del hombre, con su origen y su finalidad nobilísimos, quiere romper las fórmulas de convivencia social y las formas legales del derecho positivo en que se apoyan, en tanto y en cuanto ese derecho y esas relaciones de convivencia se aparten y se desvíen de aquella sublime interpretación de la Historia, clásicamente cristiana y española.

Una actitud plenamente humana que significa eso: una entrañable revolución, anhelada, tanto por deseo de Justicia como por imperativo de necesidad; un esfuerzo supremo del hombre para liberarse de los sofismas implacables que amenazan en nuestra época acabar con sus más altos valores, con su contenido espiritual, hundiendo su personalidad en un angustioso materialismo irredento.

Al capitalismo liberal le cabe la mayor parte de gloria en esa tarea corrosiva de deshumanizar al hombre, al exaltar exageradamente la virtualidad del capital, la hermenéutica intangible de ciertas leyes económicas. Búsqueda del beneficio en la producción; propiedad individual de los intrumentos de trabajo; iniciativa privada. Y junto a esos principios, que determinan el acierto y la superioridad del capitalismo como sistema económico, sus excesos degenerativos: el elemento "capital" prevalece sobre el elemento "trabajo", no obstante la superior naturaleza del segundo; al capital se atribuye por entero la plusvalía, el beneficio de la producción; la codiciosa búsqueda del lucro lleva a desentenderse de las conveniencias del consumo, causa final de la producción, y alcanza a lesionar elementales atributos humanos: "El trabajo es la medida del valor." "El trabajo no ya es la medida del valor, sino el valor mismo de las cosas."

Extremando los conceptos liberales, apoyándose en sus premisas para buscar sus últimas consecuencias interesadas, en un proceso lógico irreprocablemente demoledor, Karl Marx hunde definitivamente al hombre en la fría mecánica simplista de una doctrina que viene a rehacer su vida considerándolo como mero sujeto de relaciones materiales. "Homo económicus". Sujeto de necesidades económicas. Si en el trabajo radica la virtud generadora de la producción; si la obtención de bienes tiene por objeto satisfacer las necesidades de consumo del pueblo todo; si el beneficio que detrae el capital en las empresas privadas de explotación económica es además preciso para conseguir un mayor bienestar a las clases asalariadas, y si la hegemonía del capital, por su natural tendencia a la concentración, ha de determinar fatalmente el aumento de bienes en las clases poseedoras a costa de la mayor miseria de las clases desheredadas, se impondrá necesariamente la subversión social.

Abruma, y anonada, y descorazona, el penetrar en el fárrago doctrinario de esos dos mundos "desalmados"—desquiciados—, de idéntica raíz materialista, Capitalismo y marxismo incurren en igual defecto cardinal, al considerar únicamente en la vida del hombre su aspecto económico. Mas si tenemos en cuenta las características de la vida moderna, las exigencias del progreso, las necesidades que la civilización viene imponiendo a los pueblos y a los individuos, comprendemos perfectamente la diabólica concatenación de ambos sistemas defectuosos y su crítica proyección sobre la sociedad actual.

Frente a la raíz común recusable; frente a la estimación que considera al hombre como simple sujeto de reacciones económicas, es preciso aceptar en ambos sistemas postulados que mantienen viva su actualidad y su eficacia; principios de virtualidad innegable, que reclama atención para la justicia que representan. Clama el capitalismo por los derechos inalienables del individuo: iniciativa privada; derecho de propiedad. Clama igualmente el colectivismo marxista por un mayor bienestar económico para las clases desheredadas; por la exaltación del concepto "pueblo"; por la superación de la esclavitud económica del hombre...

Y la actitud racional y humana ante esa dramática pugna planteada por las dos tendencias sociales discrepantes, no puede ser la estática, de oposición y resistencia rotunda, de sistemática contradicción, de "antis" negativos. Ese "conservadurismo" cerril resulta disolvente, demoledor, en la realidad social que vivimos.

Pedro LAMATA

JEROGLIFICOS

por Balme

¿Fuiste sólo a misa?

¿Quién lo ordenó todo así?

LAS SOLUCIONES, MAÑANA

SOLUCIONES DE AYER

Estuvo enfermo...: ... Con tenia o solitaria.

¿Cómo llegó?: Vino encajonada.

CRUCIGRAMA N.º 1.421

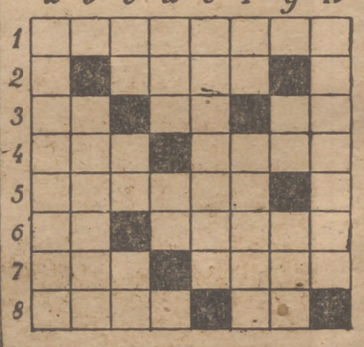

HORIZONTALES. — 1: Mote torero mejicano.—2: Cero. Quieras. Símbolo. 3: Consonante. Preposición. Cantidad. 4: Tratamiento. Gran vía romana.—5: Nación. Nitrógeno.—6: Golpe. Falta de razón.—7: Género de orquidáceas. Pompa.—8: Abandonada. Para frenar la recua.

VERTICALES. — a: Ciertos instrumentos musicales.—b: Letra. De cierto color.—c: Nota. Abreviatura en correspondencia. Contracción.—d: Consonante. Contracción. Letra.—e: Cierto cargo político electivo o por derecho propio.—f: Existe. Escasas.—g: Letra. Cincuenta y uno. Cuidado. h: Apellido.

SOLUCION AL CRUCIGRAMA NUMERO 1.420

HORIZONTALES. — 1: Bamay.—2: Amena.—3: Jamar.—4: Añado.—5: Ra. Es.

VERTICALES.—a: Bajar.—b: Amaña.—Mema.—d: Anade.—e: Yaros.

MAÑANA

SANTORAL

MIERCOLES 22. — Santos Faustino, Timoteo, Casto y Emilio, Maciano y Román, Julia y Quiteria, Elena y Rita de Casia.
Misa de color rojo.

El tiempo que va a hacer

El Sol sale a las 4,53 y se pone a las 19,30 (h. G.).

La Luna sale a las 0,16, pasa por el meridiano de Madrid a las 5,2, se pone en nuestra ciudad a las 9,52 y alumbra durante la noche a las 3,59 (horas Greenwich). (El día 24 comienza nuestro satélite su cuarto menguante; hasta entonces continuamos con luna llena.)

ABUNDANTE NUBOSIDAD EN TODA LA PENINSULA

En toda la Península, nubosidad abundante, dando lugar a precipitaciones de alguna persistencia en Cataluña y Extremadura, débiles e intermitentes en Andalucía y Centro, chubascos en Galicia, Cantabria y más tarde en Castilla la Vieja. Vientos de la región Oeste y marejada en el Golfo de Cádiz y del Noroeste en Galicia y Cantabria.

"EL TIPO IDEAL DE LA COMUNIDAD CONTEMPORANEA".—En la Escuela Social de Madrid (Ministerio de la Gobernación), en los días 22, 23 y 24, a las ocho de la noche, conferencias sobre aquel tema por el ex ministro señor Larraz.

* * *

CONFERENCIA DEL PROFESOR LOJENDIO.—En la Residencia de Estudiantes de la Moncloa pronunciará, a las siete de la tarde, una conferencia sobre el tema "Rusia" el catedrático de Derecho Político don Ignacio María de Lojendio.

* * *

HOMENAJE A GOYA.—Como principio de un ciclo de homenaje a Goya, organizado por el Instituto Francés y dedicado al estudio del goyismo en el arte francés moderno, el señor Guinard, director del Instituto, dará una conferencia, con proyecciones, a las siete y media de la tarde, sobre el tema "La influencia goyesca en Delacroix y los artistas románticos".

* * *

LA ULTIMA LECCION DEL DOCTOR CAÑIZO.—A las once y media de la mañana, se celebrará un acto en honor del doctor Cañizo con motivo de su última lección.

Después de mañana

HOSPITAL DE SAN JUAN DE DIOS. — El sábado, solemne acto de la comunión pascual a los enfermos del establecimiento y función religiosa en honor del santo titular. A las nueve y media, solemne procesión sacramental. A las diez y media, misa, en la que ocupará la cátedra sagrada, exaltando las glorias de San Juan de Dios, el párroco de Nuestra Señora de Covadonga. A las doce, bendición e inauguración de los nuevos pabellones de lepra. A la una, comida extraordinaria a los enfermos. A las cuatro, visita extraordinaria y concierto a cargo de la banda de música del Tercio Móvil de la Guardia Civil.

LOS BOLETINES

EL DEL ESTADO

Gobernación.—Ordenes por las que se convoca a concurso entre médicos pertenecientes al Cuerpo de Directores de Baños para la provisión de las Direcciones médicas de balnearios vacantes; a examen de ingreso para la provisión de vacantes en el Cuerpo de Instructoras de Sanidad y en la plantilla de Enfermeras Puericultoras Auxiliares de los Servicios de Higiene Infantil.

Industria y Comercio.—Orden por la que se modifica lo dispuesto sobre fletes de máxima percepción en los transportes de carbón en la orden ministerial de 6 de febrero de 1943. Otra por la que se rectifica la de 14 del corriente, que establecía con carácter de envase único para la exportación de naranja dulce y limón la caja standard de treinta kilos.

SGCB2021

HOY 21

¡PAPEL, MUCHO PAPEL!

Los partidos políticos italianos lo derrochan con sus propagandas

ROMA.—(Crónica radiotelegráfica del enviado especial de la Agencia Efe. Prohibida su reproducción.) A pesar de la carestía del papel, los partidos políticos están derrochando millones de liras en su propaganda electoral, a base de octavillas, manifiestos, folletos y carteles murales. El cartel más sencillo cuesta alrededor de quince liras, y los más llamativos por su riqueza de tintas resultan, por lo menos, a cincuenta. Son muchos miles de carteles los que a diario colocan los veintitrés partidos y organizaciones diversas que en la circunscripción de Roma se presentan a las elecciones del 2 de junio para la conquista de los 33 escaños de la Asamblea Constituyente, y alguno de esos partidos, que asegura desde las columnas de su órgano de opinión que no tiene dinero ni papel ni tiempo que perder, ha encargado a una imprenta un millón de manifiestos electorales. Así, con ritmo creciente, van quedando materialmete tapizadas de propaganda electoral las fachadas de las casas romanas, previéndose que el espectáculo será obsesionante en los últimos días, ya que probablemente quedará batido el record de Milán en las recientes elecciones administrativas, con dos toneladas diarias de manifiestos y carteles fijados en las calles para ganar el voto del elector.

Millones de liras, a pesar de la carestía de papel, gastan los partidos políticos italianos en la propaganda de las próximas elecciones. (Foto A.)

Otras dos formas salientes de la propaganda electoral italiana son las franjas de tela que de acera a acera se ven en algunas calles con el símbolo de un partido y alguna frase relativa al programa del mismo y a la utilización de altavoces para anunciar mítines y martillear sobre la distraída conciencia del transeúnte con incitaciones a votar por la Monarquía o la República y por este o aquel padtido. Desdé los balcones de las sedes de las organizaciones políticas y desde automóviles o pequeños camiones que recorren continuamente la ciudad se lanzan octavillas y se difunden breves frases que, percibidas casi al vuelo por los electores, se supone han de inclinar su ánimo, si es todavía indeciso, hacia una forma de Gobierno o una lista electoral determinadas. Mientras tanto, en todos los barrios de la ciudad continúe celebrándose diariamente mítines y conferencias divulgativas, organizadas estas últimas principalmente por Acción Católica en los salones parroquiales, para explicar los aspectos más importantes del referéndum y de las elecciones que se harán simultáneamente.

Las reuniones de propaganda política se celebrarán también al aire libre, lo mismo a orillas del Tíber que junto a la Fuente del Tritón, en la plaza de Barberini, o bajo las vidrieras de la Galería Colonna. A veces se admite lo que aquí se llama el contradictorio, y entonces asistimos a un torneo oratorio que siempre hay que cortar, porque jamás se llega a la unanimidad. Hasta ahora, en cambio, no se ha recurrido a los luminosos para la propaganda electoral, no obstante que hayan sido levantadas desde hace algunas semanas todas las restricciones de consumo de energía eléctrica. La radio es, en cambio, un valioso instrumento de propaganda, no para la transmisión de mítines, sino para la difusión del punto de vista de cada uno de los partidos, por riguroso orden, sobre el referéndum y las elecciones generales. De este modo, y sin graves incidentes, con excepción de los registrados en Nápoles recientemente entre monárquicos y comunistas, se desarrolla la campaña electoral. El Gobierno adopta medidas para su pacífico desenvolvimiento.

Julio CASAS

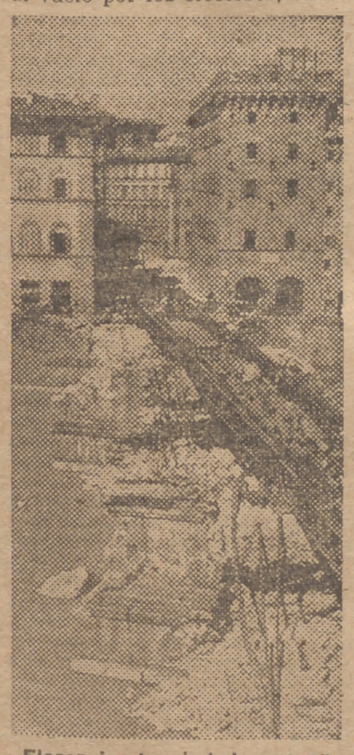

Florencia, la ciudad renacentista de los Médicis, ha sufrido en sus gloriosos monumentos las mutilaciones de la guerra. La fotografía recoge el aspecto de un puente restaurado rápidamente por los soldados ingleses de Ingenieros inmediatamente después de su ocupación. (Foto A.)

LO IRREPARABLE

Sovietización de la burocracia.-Argumentos electorales.-El planeta Marte y el caso de Persia.-El ministro inamovible

El partido socialista francés celebra numerosos mítines y actos de propaganda. El grabado recoge uno de ellos, en el que los asistentes llevan carteles alusivos al acto. (Foto A.)

Eduardo Herriot, jefe del partido de concentración republicana. (Foto A.)

París.—(Crónica especial, transmitida por radio.)—Mauricio Thorez ha instalado la Comisión paritaria de la Vicepresidencia del Consejo, que por sus atribuciones merecería el nombre de Dirección General de la Administración francesa, pues dispone del ascenso, el castigo y las remuneraciones de los funcionarios. Desde la liberación, cada uno de los tres partidos mayoritarios—socialista, comunista y M. R. P.—estableció su correspondiente fichero con los antecedentes políticos y personales del burócrata. En cada Departamento nombró cerca de un centenar de agregados de su Gabinete, con una misión investigadora y de proselitismo. En Trabajo, Armamento y Reconstrucción se fué depurando hasta que los resortes principales quedasen en manos comunistas, tolerando a los no afectos, pero haciéndoles saber que conocían sus antecedentes. En Interior, Obras Públicas y Hacienda se hizo lo mismo en favor de los socialistas, y el M. R. P. no anduvo a la zaga en los Ministerios que regenta.

El jefe comunista, a la chita callando, ha unificado el procedimiento con un estatuto de funcionarios y una Comisión que centralizará el destino de cada uno de ellos. Una máquina inquisitorial perfecta, abarcando todas las Administraciones, las del Estado en París y en provincias.

A pesar del dominio que van asegurándose, a los comunistas les escuece todavía la derrota del proyecto constitucional. La atribuyeron al principio a un despertar vigoroso de la "reacción", pero reconocen ahora que entre la masa que votó el "¡no!" categórico figuraban muchos republicanos, engañados por una propaganda hábil e insinuante. Georges Coignot, en "L'Humanité", dice que aprovecharán la lección para que de nuevo no sorprendan los argumentos de sus adversarios. Estos hicieron pasar a los comunistas por enemigos de la propiedad privada. "¡Es falso!", exclama Coignot, borrando de un golpe lo que dijeron en los debates constitucionales al restringir el derecho de propiedad, que procedía nada menos del texto votado por la Convención en 1789. Si no en las grandes capitales, en pueblos pueden leerse carteles donde se dice: "Si queréis defender la propiedad privada, votad a los comunistas." Pero el campesino sabe ya a qué atenerse.

Las promesas electorales son la lluvia corriente en estos días. La prodigan las cinco grandes formaciones políticas en línea de combate: partidos comunista, socialista, concentración republicana (Herriot), Movimiento Republicano Popular y partido republicano de la libertad. Estos se afrontan en los grandes centros urbanos, pero en localidades provinciales se mezclan en la batalla grupos sueltos con diferentes etiquetas que luego se unirán a la corriente preferida.

Tres mil candidatos por 581 actas. Es el total de las listas presentadas. Gira principalmente la propaganda en torno de la ley electoral, el Gobierno tripartito y el abastecimiento. Los ex diputados no se consuelan de la derrota de una ley que les aseguraría automáticamente la reelección. El sistema tripartito de gobierno no parece abandonado, a pesar de los denuestos que se cruzan entre los partidos mayoritarios. Los socialistas, sea cual fuere la repugnancia que les inspiran los comunistas y el deseo de adoptar la corriente laborista británica, se avendrán a gobernar de nuevo con los que hoy acusan de antidemócratas. El oportunismo comunista también se prestaría. En cuanto al M. R. P., M. Bidault pronunció ayer una frase significativa en el mitin de presentación de su candidatura en Roanne: "Tenemos el derecho de desunirnos ahora para recabar después la libertad de unirnos."

No se crea que las elecciones sean el tema único de la Prensa. Se escriben grandes reportajes sobre un proyecto de viaje de ida y vuelta al planeta Marte, estando ya muy adelantado el estudio de las condiciones de aterrizaje del cohete con motor nuclear. ¡Cuántos franceses desearían ir para no volver! Anoche las titulares sensacionales de los periódicos se referían a la cuestión persa. "¡Qué extraña coincidencia—dice "Libe-Soir"—la de un comienzo de guerra civil en el preciso momento en que se reúne el Consejo de Seguridad!" "Cité-Soir", socialista, destaca la importancia del conflicto por los intereses que están en juego. "No se abandonan tan fácilmente los yacimientos petrolíferos", dice, y reproduce la ineficacia de los acuerdos de Yalta.

Menos sensacional ha sido la reunión del Consejo Central de Armamento francés. Lo presidió el ministro del ramó, el comunista Charlet Tillon, trazando el programa de la conversión de la industria para la nueva economía de paz. Tillon se cree eterno en su puesto y ya habla de la "misión que le incumbe en la defensa nacional".

Dice mucho esta actitud...

Juan Pedro LUNA

Mucho barullo en PERSIA

¿La guerra es cierta o es un fantasma?

Berna.—(*Crónica especial, transmitida por radio.*) *Las noticias contradictorias que desde el domingo han sido recibidas en la capital helvética no permiten hacerse una idea concreta de lo que realmente está ocurriendo en el Azerbaiyán, donde, según las declaraciones de Teherán, no se han producido nuevos incidentes en tanto que desde Tabriz, y por la emisora oficial del Gobierno autónomo, fué transmitido anoche el primer comunicado de guerra, que daba cuenta del paso de la frontera por destacamentos del Ejército regular persa. No obstante la falta de elementos de juicio, que hace imposible determinar la verdadera situación, las noticias de la noche del lunes recogidas de la Agencia turca Anatolia han convencido aquí de que con más o menos intensidad son ciertos los combates que se desarrollan a lo largo de la frontera entre "demócratas" de la provincia septentrional irania y las tropas enviadas hacia el Norte por el Gobierno de Sultaneh. Este, mientras tanto, no ha realizado ninguna otra tentativa para tratar de reanudar las negociaciones.*

Resulta por otro lado sintomático que el jefe del Gobierno persa, en unas declaraciones transmitidas por la radio de la capital, haya asegurado que la falta de un acuerdo es debida a la intransigencia de Pissivari, jefe del Gobierno del Azerbaiyán, verdadero responsable—dijo, según la radio de Teherán—de que el problema haya sufrido una repentina agravación, que puede obligar al empleo de la fuerza para asegurar el arreglo pacífico de esta cuestión. Es decir, que Ghavan Sultaneh no descarta el uso de la violencia para conseguir un "acuerdo pacífico", razón de más para que se reciban aquí con un amplio margen de crédito las noticias que dan por cierto el comienzo de una guerra interior, de cuyas repercusiones no es posible hablar por ahora.

Si el comienzo de la lucha se confirma dentro de las próximas cuarenta y ocho horas —plazo que se considera más que suficiente para que la situación sea esclarecida—, ésta tendrá un desarrollo totalmente distinto al que la decidió el pasado diciembre, cuando el Azerbaiyán proclamó su independencia con el auxilio de las tropas rusas de ocupación, que cerraron con su intervención el paso a las fuerzas leales que tenían la misión de impedir que dicha provincia consumase el acto de su separación de la administración central. En aquel entonces, las fuerzas rebeldes, equipadas y potentemente armadas con material norteamericano entregado por los rusos, no tardaron en aplastar, gracias a su superioridad numérica, la resistencia de las exiguas guarniciones que intentaron oponerse al movimiento, de clara inspiración bolchevique.

Transcurrido el plazo que se fijó para la retirada de las tropas rusas del norte de Persia —su terminación estaba prevista para el 6 de mayo, sin que hasta ahora haya sido posible obtener confirmación de que la retirada haya sido completa, según las promesas de Moscú—, el Gobierno de Teherán ha creído oportuno intentar la reconquista de aquel territorio, y a tal fin ha enviado a dichos territorios el mismo ejército que hace seis meses fué contenido por las tropas soviéticas; es posible que con esto no se trate más que de comprobar si, efectivamente, quedan en el norte del Irán algunas tropas rusas para oponerse a las fuerzas persas; pero aun en este caso parece que la "prueba" decidida por Teherán va a encender la conflagración por la que se ha temido, y que puede dar como resultado una más enérgica intervención del Consejo de Seguridad en la materia.

Los observadores suizos ponen en duda que los rusos, caso de haber repasado la frontera del Azerbaiyán, retrocedan para ayudar a la Milicia armada del partido Tudeh si los combates se renuevan. Porque ello equivaldría a una descarada interferencia, ante la que difícilmente podrían abstenerse de intervenir, a su vez, las potencias occidentales, cuyo interés por las cuestiones persas es mayor, si cabe, que hace unos meses. Por tanto, si en su avance hacia el Norte las fuerzas gpbernamentales encuentran destacamentos rusos, será porque éstos no han sido evacuados totalmente, con lo que perdería todo su valor el Acuerdo rusopersa por el que Moscú reconoció el mes pasado que la cuestión del Azerbaiyán es un problema interno cuya resolución compete exclusivamente a los líderes separatistas y a las autoridades del Gobierno de Teherán.

De otro lado, el temor a las decisiones que puedan tomarse por el Consejo de Seguridad en presencia de la reanudación de los combates y a la posibilidad de que el Gobierno persa denuncie, por la injerencia rusa, el Tratado por el que se concedía a Moscú el cincuenta y uno por ciento de las acciones petrolíferas, refrenará toda posible mediatización soviética en este conflicto que, aun resolviéndose por vía normal, es decir, directamente entre las dos partes en litigio, no dejará de tener hondas repercusiones internacionales, porque en el resultado final de esta lucha va todo el prestigio de las grandes potencias, aunque unas y otras se esfuerzan por negarlo, para no dar a la crisis dimensiones aún mayores que las que ya ha adquirido.

HENRY PAULAIN

"Me muero, Egipto, me muero". (Marco Antonio.)—Al imperialismo inglés se lo ve momificado por obra y gracia del socialismo. La parte superior de la caricatura es un friso egipcio con Churchill y Disraeli como personajes.

SGCB2021

Del día

21 de mayo

De la Colonia de San Fermín, antes Popular Madrileña, emplazada en el término de Villaverde, nos escribe un vecino recordando que hace tiempo reprodujimos una carta suya en la que denunciaba la falta de saneamiento en aquélla. Ahora nos dice que inmediatamente después de publicada su carta comenzaron con ritmo acelerado los trabajos para colocar nuevas tuberías, provocando el hecho enorme satisfacción entre aquellos vecinos. Para el pasado abril se habría acabado la pestilencia y comenzaría a crecer la colonia; pero, sin que se sepa por qué, los trabajos cesaron y el agua no llega más que cuando llueve. Menos mal que esto ocurre ahora con frecuencia, dice nuestro comunicante. Como nunca se explica nada, los vecinos no saben si la paralización obedece a la falta de autorización para cruzar la vía del ferrocarril o a la escasez de tubería; el caso es que el verano se echa encima, con el lógico temor a las enfermedades consiguientes. Por entender que es de justicia colaborar en estos casos urgentes pro vecindario, insistimos en la demanda del vecino de la Colonia de San Fermín, y a ver si tenemos la misma suerte que la primera vez; pero ésta ya sin interrupciones.

UN PASEO DEL BOTANICO DEDICADO A UN PROFESOR PORTUGUES

Un paseo del Jardín Botánico ha sido dedicado al profesor portugués don Félix de Avellar Brotero, de la representación científica portuguesa que se halla en Madrid con motivo del centenario Cavanilles. (Foto Cifra.)

El recargo para primar artículos de primera necesidad

Nota de la Delegación de Hacienda de la provincia de Madrid

El "Boletín Oficial del Estado" fecha 17 del actual inserta orden ministerial dictando normas para la liquidación, exacción e ingreso de los recargos establecidos por el decreto ley de 15 de marzo y decreto de 15 de abbril últimos, para primar artículos de primera necesidad.

Lo que se hace público para conocimiento de los Ayuntamientos Sindicatos Provinciales de Espectáculos, Hostelerías, Alimentación y contribuyentes.

HABLA LA CIBELES

Mis amigos, los porteros

—Yo tengo una gran simpatía—nos dice hoy la diosa—por los porteros de las casas de Madrid. Y ya sé que acaban de reunirse para elegir una Junta directiva. Yo también, a mi modo, soy como una portera, que todo lo vigila y todo lo ve, y la puerta de Alcalá no me pilla muy lejos...

—¿Es usted muy curiosona?

—No es que sea curiosona; pero ¿qué va a hacer una portera que ver lo que pasa por su lado? La vigilancia es el oficio de un buen cancerbero, y si a esa vigilancia usted le quiere llamar curiosidad, pues es usted muy dueño. Pero, desengáñese. Los porteros madrileños, salvo raras excepciones, son gente muy servicial. Y encuentro muy bien que se les ampare y proteja. Ellos son unos trabajadores que tienen que trabajar estándose quietos y fijos en sus portales. Algunas malas personas los censuran; pero el mejor portero es aquel que está siempre al pie del cañón, o del portal, llevando cuenta y razón de todo lo que sube y baja por las escaleras; haciendo esa clasificación social en la que se dice: esto por la escalera principal, eso por la de servicio, usted por el ascensor, usted por el montacargas... ¡Mucho tiene que saber un portero! Y, como yo no soy propietario de ninguna casa, me parece muy bien que les suban el sueldo, les concedan cupones primas y les otorguen todos los beneficios que les correspondan... ¡Hay que estar a bien con los porteros! ¡Yo todos los días le rezo a San Pedro!

Un hombre UNA OPINION

—La charla del jefe del Sindicato Nacional Textil dada por radio—nos dice Pilar Pérez Peredo, santanderina y chica guapa—nos ha hecho recobrar nuestra esperanza de poder comprar algunos de esos géneros que tanta falta hacen en las casas. Y nos ha hecho recobrar las esperanzas, porque temíamos que las estraperlistas no dejaran ni una muestra en los escaparates. Ahora, gracias a la abundancia, estas gentes poco aprensivas no tienen nada que hacer. Y mire usted si ha hecho efecto la charla y la publicación de ella en la Prensa que esta mañana, que yo empecé a buscarme "recomendación" para poder comprar algunos géneros sin esperar la colita, me encontré con la agradable sorpresa de que al llegar al establecimiento a la persona que podría hacerme pasar a comprar burlando esa serpiente humana, me dijo: "Dígale usted a quien la manda que le hubiera atendido con mucho gusto; pero que, como usted ve, la cola se ha quedado para los ebanistas." Tropezamos -- nos dice Pilar -- con un dependiente castizo, ya que aquí no la hay.

Un retrato de RUBEN DARIO

La magia del color, muy antiguo y muy moderno

Las manos creadoras

En uno de los salones del Consejo Superior de Investigaciones Científicas (calle del Duque de Medinaceli, número 4) se exhibe un retrato mural pintado por D. Vázquez Díaz. Fué pintado en el año 1915 por un dibujo que el autor hiciera en 1910 para la revista "Mundial", que el gran poeta Darío dirigía por aquellos años. De este admirable dibujo y del imperecedero recuerdo que en el artista dejó la misteriosa imagen del poeta Vázquez Díaz logró crear un magnífico retrato del genial nicaragüense. Este es el retrato que hoy ocupa toda nuestra atención y del que bien quisiéramos escribir un detenido y extenso estudio crítico y filosófico de pintura. Mas el corto espacio a que nos obliga el dinamismo periodístico nos advierte la necesidad de ser breve, lo que yo deploro infinitamente, pues en esta ocasión el que esto escribe no sólo podría tratar este tema como crítico ante una obra admirable de Vázquez Díaz, sino también el explicar el "cómo" y "por qué" yo conocí y pinté un retrato del genial poeta en París en 1910, que es el único retrato al óleo que existe pintado directamente con el modelo. En ese mismo año, un joven pintor mejicano empezó un retrato de Darío, mas no lo pudo terminar: Darío vivía durante la noche; era casi imposible poderle hacer posar. Si algún día yo me decido a publicar mis Memorias ya contaré de qué forma pude llegar a conocer y pintar el retrato de Rubén Darío, retrato que figura en la interesante biografía "Rubén Darío", por G. Díaz Plaja (Barcelona, 1930), cuyo original se conserva en Nicaragua, y del cual hice la composición en la que figuran doña Francisca Sánchez y el hijo de Darío, Rubén Darío Sánchez, obra que mereció los elogios de la crítica americana y de la madrileña y el regalo de un autógrafo de Rubén, el magnífico "Pegaso", que conservo como oro de ley.

"Rubén Darío", retrato mural, obra de Vázquez Díaz, pintada en 1915 y expuesta en el Instituto Nacional de Investigaciones Científicas. (Foto A.)

Al dar estos detalles personales me guía un deseo de cordial solidaridad; el de reconocer sin reservas el muy alto valor artístico de Daniel Vázquez Díaz no sólo como valor español, sino también como valor mundial en el arte contemporáneo. Varias son las importantes facetas que nos ofrece en sus obras. Las obras de este artista ya reúnen, en estrecho e íntimo maridaje, un vasto panorama de técnica, dominada por una admirable tenacidad de obrero enamorado de su oficio, el cual le rinde vasallaje y se somete a la inteligencia de una rica y exaltada sensibilidad, muy "moderna y muy antigua"; él peregrinó por la "sagrada selva" del Museo del Prado, y así encontró en sus inquietudes la "armonía": una armonía que se apoya en la gloriosa tradición hispánica de entronque veneciano muy siglo XVI y vibra al compás de inquietudes latinas, novísimas y de un buen gusto europeo. En español de Andalucía, que logró figurar dignamente en el mundo artístico del París de 1910, nuestro artista presenta ahora un retrato de Rubén Darío, en el que nos ofrece todo un curso de estética de concepción moderna, auténticamente contemporánea, y en el que podemos estudiar toda la evolución y "revolución" de la pintura que va desde el Tintoretto a Cézanne, pasando por Zurbarán y por la magia de la incomparable visión de colorista de Goya. Esta solidaridad, ¿es apasionada? No; no lo pienses así, amable lector. Es justicia; justicia de un pintor que escribe y reconoce el triunfo de un pintor que ha nacido en nuestro país; de un artista dotado de unas facultades tan sensibles como inteligentes para pintar en un grado de excepcional maestría. Yo hice de Rubén Darío un retrato de concepto "real" y un tanto clásico con sabor del romanticismo. Mas Daniel Vázquez Díaz ha creado un retrato en el que nos ofrece la facilidad de adivinar todo todo el "mundo interior" del poeta luchando con su propio destino. Doña Rosa T. Darío de Vaquero ha escrito muy acertadamente: "¿De dónde viene? ¿Viene acaso de esa luminosa campiña que al fondo se adivina? Parece como si al fin fuera a realizarse aquella profunda aspiración que él anunciara tanto... Ya queda atrás el mundo... Y siente una mano que le empuja no "a la cueva que acoge al ermitaño", sino "al silencio y la paz de la Cartuja". El retrato es, en efecto, evocador, arquitectónico y espiritual, y también posee una belleza de color de ricos y refinados matices. El autor ha concebido la armonía en blancos luminosos, cuya unidad canta en un acorde dominante el blanco sayal de penitente que ilumina sabia y gradualmente las exquisitas notas de rosa, de verdes y de azules que al fondo del cuadro juegan como versos del poeta. Los verdes, como ha escrito Adriano del Valle, son "de plumaje tropical, como la propia alma de Rubén Darío. Alma y rostro que hubiesen sido clavados por el pintor, conciencia y pulso de entomólogo, en este dintel abierto frente a los olivos de Valldemosa".

Francisco POMPEY

Esta vida es UN LIO

UNA POBRE MUJER

La vida es un libro de muchas páginas. Algunas de éstas son de folletín. Hoy tenemos en nuestra tarea que pasar una de las páginas de esa clase. Y lo hacemos de prisa, con ánimo de que las impresiones, no agradables, crucen ante nosotros fugazmente. Como un meteoro. La historia es sencilla, triste y vulgar... La consecuencia de ella también es triste y es vulgar. Una mujer, entre dos guardias, se sienta en el banquillo de los acusados para responder de un delito de hurto... Es una mujer joven en la que todo es triste. El pasado. El presente. Y—esto es lo más triste de todo—seguramente el futuro.

Antonia Armorillas es una mujer joven, pero extremadamente triste y desgraciada. Cuenta su caso de una manera sencilla. Cuando el fiscal le pregunta si ella fué la autora de un hurto de varias cosas en una pensión donde entró a hospedarse contesta:

—A mí lo que me sucedió fué lo siguiente. Entré a dormir en una casa. Llevaba siete días sin comer y cogí allí, porque tenía hambre, un reloj que vendí en el Rastro en diez duros...

—¿Nada más?

—Y tres pañuelos de seda de señora.

—¿Y unos pendientes, un alfiler de corbata, unas camisas, unas sábanas...?

—No, señor. De ninguna manera.

—¿Entonces por qué lo declaró usted de este modo en la Comisaría?

—¿Yo?

Antonia se encoge de hombros. Con una sonrisa triste y amargada. Da la impresión de que nada le importa. Ni lo que declaró antes ni lo que declara ahora. Ni que la condenen ni que la absuelvan. No hay en ella ni una chispita de ilusión por la libertad. Por volver a la vida. Seguramente pensará que lo suyo no fué vida nunca. Ni tiene esperanza,—un hurto, la cárcel, ¿cómo volver a trabajar?—de que cambie de color su vida futura.

La vista se desarrolla tristemente. No comparece ningún testigo. Eran dos las denunciantes y, a la par, testigos. La dueña de la casa y otra mujer que allí habitaba. Verdaderamente a ninguna de las dos debe importarles nada absolutamente la vida futura de esta pobre mujer... El fiscal la acusa. Sale al paso del estado de necesidad. Si ella robó para comer, no era necesario que se llevase tantas cosas. El fiscal da por sentado que Antonia robó bastantes más cosas que el reloj. Califica el hecho de hurto con abuso de confianza. La defensa machaquea sobre el estado de hambre y necesidad de la procesada... Esta se muestra indiferente. Su tristeza se acentúa en ese gesto de los que no esperan nada de lo que ha de venir porque la verdad de su vida se ha quedado, perdida para siempre, muy atrás...

Y esto es todo. Nada más. En el libro de la vida las páginas que tienen color de folletín hay que pasarlas muy de prisa...

VIGIL-ESCALERA

Con EUTERPE, sólo una musa

Luis Galve en la Escuela de Mandos del Pardo

Con un alto sentido pedagógico y un fino gusto artístico estaba compuesto el programa que Luis Galve presentó para su recital en la Escuela Isabel la Católica. Desde Debussy hasta Villalobos, pasando por Strawinsky y Goossens, las principales figuras de la música contemporánea no española estaban representados.

Luis Galve, cuyo último triunfo en la Cultural todavía está en el recuerdo, tocó todas estas obras con una perfecta adaptación a la estética respectiva por dispar o lejana que fuera y con unos medios técnicos espléndidos.

El selecto auditorio que asistió al concierto fué recibido con esa amabilidad sencilla y afectuosa que en la Sección Femenina es ya consubstancial, y que junto con el arte del gran pianista retuvo a los invitados hasta bien entrada la tarde.

J. R.

Nuevo horario de suministro de gas

Nota de la Delegación de Industria

"Se pone en conocimiento de los usuarios que a partir de esta fecha el nuevo horario de suministro de gas será el que se señala a continuación:

De siete y media de la mañana a cinco de la tarde.

De ocho de la tarde a once de la noche.

Se mantiene la prohibición de utilizar el gas a las industrias durante aquellas horas en que habitualmente no hacían uso del mismo.

Igualmente se recomienda a todos los usuarios se atengan al horario establecido, ya que, en otro caso, podría entorpecer la normalización del servicio, exponiéndose además, bajo su propia responsabilidad, a los accidentes que se originen por uso indebido a horas no autorizadas, sin perjuicio de que se pueda proceder a la suspensión del suministro."

La tradicional verbena de la Prensa se celebrará el próximo sábado

Bandas de música, organillos, actuaciones de artistas, fuegos artificiales y otros atractivos

Oportunamente se dijo que la verbena que todos los años organiza la Asociación de la Prensa con motivo de las fiestas de San Isidro, y a continuación de las que ofrece al público el Ayuntamiento, se celebraría algo más tarde, para esperar a que el tiempo mejorase.

Desaparecidas las bajas temperaturas de días pasados, se ha acordado que dicha verbena, ya tradicional, y que los años anteriores obtuvo tan notorio éxito, tenga lugar el próximo sábado, día 25, por la noche. La Plaza Mayor, incomparable escenario para enmarcar esta fiesta, estará profusamente adornada. Actuarán varias bandas de música. De ellas, dos militares. Y en los rincones de la amplia plaza, como en ocasiones precedentes, habrá organillos. Se instalarán puestos de churros y de golosinas, y los bares de los soportales pondrán numerosos veladores para el público. Se quemará un magnífico castillo de fuegos artificiales, y en el tablado central actuarán diversos artistas. Las calles que afluyen a la plaza se cerrarán para facilitar el acceso y controlar las invitaciones.

El éxito de años anteriores garantiza el de éste; pero la Asociación, que nunca se conforma con lo que ofrece, procurará superarse para que esta gran verbena sea mejor todavía y deje un grato recuerdo en el público madrileño. Oportunamente se anunciará cuándo se pueden recoger las tarjetas de invitación y el precio de las mismas.

Ir y venir de Barajas

En un avión especial de la Compañía inglesa Air Taxis llegó en la mañana de hoy a Barajas, procedente de Zaragoza, el diestro Juanito Belmonte, que en la corrida goyesca celebrada ayer brindó un toro al financiero inglés Duncan Mac Lean.

El avión vino exprofeso a Madrid para traer al diestro por la distinción de que hizo objeto a dicho financiero, habiendo sido invitado para ir a Londres.

APRENDA IDIOMAS EN SU PROPIA CASA!

Encontrará enormemente facilitados sus negocios, comprenderá mejor la política internacional, podrá escuchar radios extranjeras, ensanchará sus conocimientos y adquirirá el nivel cultural indispensable hoy día para triunfar.

Pida hoy mismo nuestro folleto explicativo de este maravilloso método

CURSOS LINGUAFONICOS ACADEMIA CCC

CURSOS DE ENSEÑANZA POR CORRESPONDENCIA

APARTADO 108 • SAN SEBASTIAN

CENTENARIO DE CAVANILLES

El ministro de Agricultura presidió en la Universidad Central el primero de los actos conmemorativos del centenario del botánico español don José Cavanilles, actos a los que asiste una distinguida representación portuguesa. (Foto Cifra.)

EL BANCO DE VIZCAYA

ABRE SU NUEVA AGENCIA URBANA EN LA CALLE DE ALCALA, NUM. 96,

ESQUINA A LA AVENIDA DE FELIPE II (ANTES AVENIDA PLAZA DE TOROS)

El Banco de Vizcaya comunica a sus distinguidos clientes que el pasado jueves, día 16, ha dado comienzo a sus actividades bancarias esta nueva Agencia Urbana, dotada de todo aquel personal técnico preciso para poder ofrecer al público su habitual esmerado servicio.

NOTAS LOCALES

EL EMBLEMA PARA LA FEDERACION DE ASOCIACIONES DE LA PRENSA DE ESPAÑA.—El Consejo directivo de la Federación Nacional de Asociaciones de la Prensa, después de examinar más de un centenar de proyectos enviados por dibujantes españoles para el emblema oficial de dicha Federación, ha acordado por unanimidad elegir el dibujo presentado por don Arturo Prats Arquillo, de Madrid

Establecimiento Central de Intendencia

ANUNCIO

Autorizada por la superioridad la venta de desechos de borceguíes inútiles, procedentes del taller de reparación de calzado, se hace público para que aquellas personas a las cuales les pueda interesar la compra de los mismos remitan sus ofertas hasta las DOCE horas del día OCHO de junio próximo. La cantidad de estos desechos asciende a unos 10.000 kilogramos aproximadamente.

Los pliegos de condiciones que rigen en esta venta pueden ser consultados, cualquier día y hora laborable, en la Oficina del Detall, donde asimismo podrá ser examinado el artículo objeto de la venta.

El importe de este anuncio será satisfecho a prorrateo entre los adjudicatarios.

Madrid, 20 de mayo de 1946.

Red Nacional de los Ferrocarriles Españoles

Esta Red publica en el "Boletín Oficial del Estado" número 138, de 18 del corriente mes, y en sus páginas números 1.306 a 1.308, una convocatoria para proveer por concurso entre caballeros mutilados por la Patria, oficiales provisionales o de complemento, otros ex combatientes, etc., ajustándose a los preceptos de la Reglamentación Nacional del Trabajo en la R. E. N. F. E. y a las disposiciones de la ley de 25 de agosto de 1939, 30 plazas de ingeniero, distribuídas en la siguiente forma:

7 plazas para ingenieros de Caminos, Canales y Puertos.
21 ídem para ingenieros industriales; y
2 ídem para ingenieros de Telecomunicación.

Madrid, 18 de mayo de 1946.

SGCB2021

Pierden el tiempo los que confían para sus anhelos perturbadores en las masas obreras

Dicen al CAUDILLO los dos mil obreros de la Fábrica de Armas de La Vega

HOY ENTREGARON A SU EXCELENCIA UN CRISTO, UN FUSIL EN MINIATURA Y UN ALBUM

OVIEDO, 21 (1,45 t.).—Los obreros de la Fábrica de Armas de la Vega, en número de 2.000, espontáneamente, y con el permiso de la Dirección, han hecho entrega a mediodía a Su Excelencia el Jefe del Estado de un álbum que contiene la firma de todos ellos. También han hecho entrega al Caudillo de un fusil en miniatura, construído en la fábrica, y los productores de Trubia, por su parte, entregaron al Generalísimo un Cristo construído en aquel establecimiento nacional. Los productores, para la esposa de Su Excelencia, dedicaron un hermoso ramo de flores, y para su hija, una preciosa bombonera.

El acto de la entrega se realizó a la salida del trabajo de los obreros. El coronel director, acompañado de otros jefes de la fábrica y de una nutrida Comisión de obreros, subió al Ayuntamiento y ofreció el álbum en nombre del personal a sus órdenes. El Caudillo pronunció unas palabras de agradecimiento por la adhesión que la entrega del álbum representaba.

El álbum lleva la siguiente dedicatoria: "Excelentísimo señor: El personal civil que presta servicio en esta Fábrica Nacional siente con espontánea sinceridad el afán de rendiros homenaje de respeto, cariño, gratitud y adhesión incondicional, en estos momentos difíciles de confusionismo mundial en que la insidia de los eternos enemigos pretenden inútilmente empalidecer la brillantez de vuestra historia, escrita siempre en todos los instantes con apasionada lealtad de enamorado de España y sin regateo de sacrificio alguno. No puede pasarnos desapercibida la firme voluntad con que soportáis el penoso y abrumador trabajo que os imponen las circunstancias y la serenidad imperturbable que ofrecéis a tantas inquietudes para lograr así, a fuerza de lealtad y de vencer dificultades, afianzar en nuestro provecho la paz. Y en medio de tantas vicisitudes opuestas con prodigalidad desmoralizadora a vuestros afanes de hombre bueno en el Gobierno de un Estado, habéis brindado a los españoles el regalo de una legislación social tan cristiana que supera a las más avanzadas del mundo. Pierden el tiempo los que confían, para la realización de torpes anhelos perturbadores, en unas masas obreras propicias a ser nuevamente juguete de ambiciones desbordadas y pasiones inconfesables. La existencia de las pasadas conmociones violentas de nuestra Patria, resultantes de una política funestísima, y la contemplación del triste panorama mundial, han creado una mentalidad nueva entre los españoles, y muy especialmente entre los productores, que fueron los más cruelmente engañados con propagandas nocivas. Entre tanto dolor, la luz de la verdad va abriéndose camino, y hoy saben perfectamente los obreros conscientes, los que han tenido la fortuna de substraerse al veneno del odio, que no hay más que un medio para alcanzar un porvenir más agradable y risueño: la paz, el orden, la cordialidad, el amor y, después, un jefe de buena voluntad. Dios ha querido que tengamos el Jefe: Vuestra Excelencia, adornado con todas las virtudes. Lo demás es obra nuestra, de cuantos os obedecemos. Que Dios os proteja, y así como os ayudó a vencer a la violencia destructora con la razón de la fuerza, os permita triunfar de la insidia con la fuerza de la razón. Esta radica de manera destacadísima en que la suprema ambición de vuestro pueblo es la independencia para seguir disfrutando de la tranquilidad bienhechora de vuestros mandatos, que aseguren a todos la paz y el trabajo."

En la plaza del Ayuntamiento, los dos mil obreros ovacionaron entusiásticamente a España y al Generalísimo, que se vió obligado a salir al balcón principal para corresponder al saludo de los productores. El Orfeón de la fábrica cantó varias canciones del folklore asturiano. (Cifra.)

La esposa del Generalísimo, aclamada

OVIEDO, 21 (2,35 t.).—A las once de la mañana la esposa del Generalísimo, doña Carmen Polo de Franco, con su hermana Isabel, salieron a realizar algunas visitas por la capital, siendo aclamadas, tanto a la salida del Ayuntamiento como a su regreso, por el público situado en la plaza. (Mencheta.)

León rendirá mañana tributo de adhesión al Caudillo

LEON, 21 (1,45 t.).—De regreso de Asturias llegará mañana a esta ciudad, hacia las tres de la tarde, Su Excelencia el Jefe del Estado. La ciudad, que aparece total y profusamente engalanada, se dispone a rendir tributo de cariño y adhesión al Caudillo por medio de un gran recibimiento.

El Generalísimo, desde el balcón principal de la Casa de los Guzmanes, actual residencia de la Diputación, pronunciará un discurso, que es esperado con gran interés por todo el pueblo de León. De todas partes de la provincia vendrán en trenes especiales multitud de forasteros deseosos de ver de cerca al Caudillo y demostrarle su más ferviente adhesión. También se organizan numerosos servicios especiales con el mismo objeto.

Su Excelencia el Jefe del Estado permanecerá en la ciudad breves horas, y llegará a ella acompañado de las autoridades provinciales, que saldrán a recibirle al Puerto de Pajares, límite de esta provincia con la de Asturias. (Cifra.)

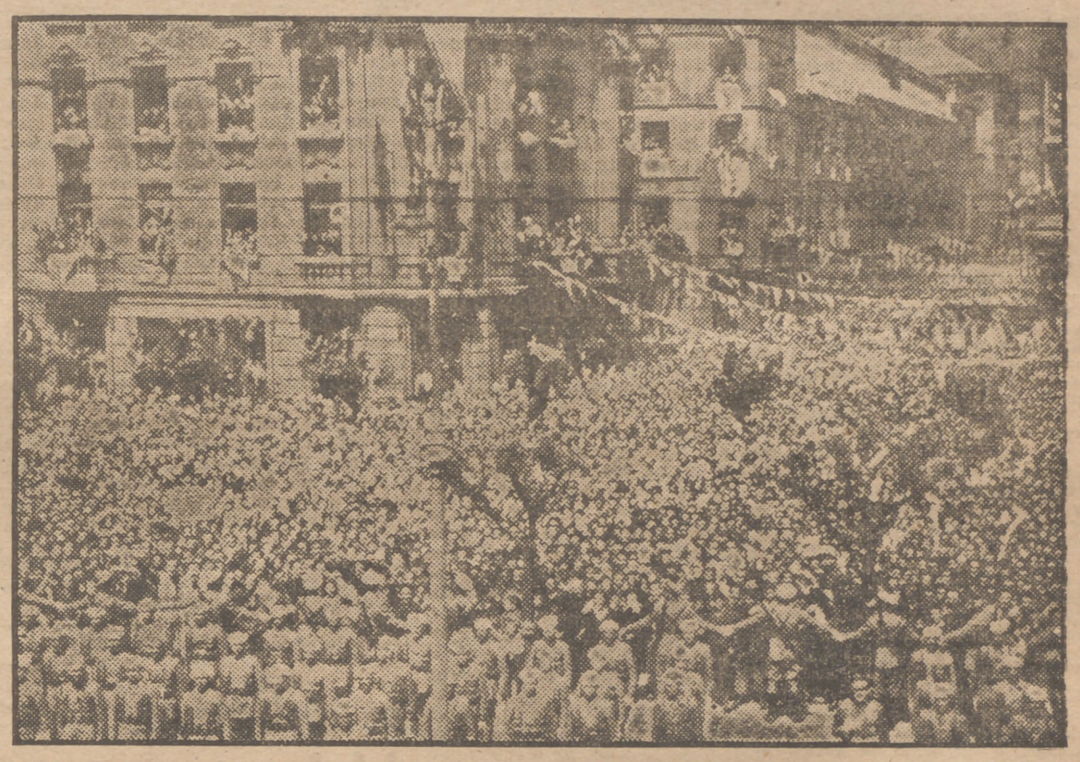

Aspecto impresionante de la plaza del Ayuntamiento de Sama de Langreo a la llegada del Caudillo. (Foto Verdugo.)

FRANCO, A PIE, EN LA CUENCA DE ASTURIAS

Una muchedumbre incalculable, sobre los montes, las casas y las minas, aclamó a Su Excelencia

(*Viene de primera página.*)

trabajo a la que se aferran substituye las desteñidas banderas libertarias, decaídas ya. Lo que sí digo es—y lo digo porque a Su Excelencia se lo oí—que hubiera querido que los ojos de España contemplaran y los oídos oyeran lo que mis ojos y mis oídos vieron y escucharon. Yo suponía ayer que la cuenca minera diría su palabra. La palabra de verdad y claridad que los asturianos guardan en el arcón como las buenas onzas o el buen paño de pasados tiempos. Pero lo que este observador no pudo nunca imaginarse es que esta palabra fuera tan rotunda. Habló la dinamita su lenguaje de paz, el mensaje de paz que presentíamos, y se ensordecieron los montes, apretujados en corros, hombro con hombro, sobre los valles. Habló la conclusión estruendosa de la Felguera, recorriendo la Duro hueco a hueco, horno a horno, tren a tren, engalanada y poblada como un inmenso navío en fiesta, acompañando a Franco, asediándole, envolviéndole, atropellándole, sin que un mínimo resorte de seguridad pudiera funcionar con eficacia. Allí estuvo a merced de todos y de todo, entiéndase bien. Hablaron los tejados, enracmiados de hombres y mujeres, en la plaza de Sama, limitada y aprisionada por el río la muchedumbre, ese río de aguas negras que detenía su paso, impresionado también. Hablaron las laderas de Mieres, el anfiteatro natural frontero al Ayuntamiento, que hombres y mujeres rellenaban y florecían de pañuelos. Todo hablaba un solo lenguaje, inteligible y directo: Franco. El lenguaje de España, que es también de los asturianos, y lo fué ayer expresivo en esta cuenca minera, catalogada injustamente, y cuyo proceso instó aquí la religión. Serios, entonados, conscientes de su presencia, un equipo minero se erguía en los bordillos de la carretera cuando avistamos Tudela-Veguín. Las lámparas —estas lámparas mineras de seguridad que parpadean sensibles cuando el gas rompe la vida de los hombres en las entrañas de la tierra—colgaban de los hombros. Antes subimos y bajamos, seguimos montes, orillamos valles o los cruzábamos. A cualquier lado, el jugoso verde sinfónico de los prados. Los coches de nuestra caravana pasaban raudos. Alguna casa encimada, alguna casa empozada y alguna también a nuestro lado en el instante vertiginoso de nuestro paso, como centinelas diseminados que guardan el secreto idílico de los prados y de los castañedos. Hasta entonces y hasta aquí, Asturias campesina. Y de repente, un derrumbe del monte abre blancas heridas calizas en el paisaje. El panorama cambia. Poco a poco, chorreadas en gris plomo pizarra, nos miran lagrimeantes con el giro ciego de sus cuencas vacías, los ojos extintos de los socavones, de las galerías. Torrenteras de escombros truncan la verde continuidad del paisaje y advertimos en el cielo el tupido celaje sucio del humo fabril: la Felguera, Sama, el valle de Langreo. Después, lo inenarrable. ¿Para qué insistir? Su Excelencia entró a pie.

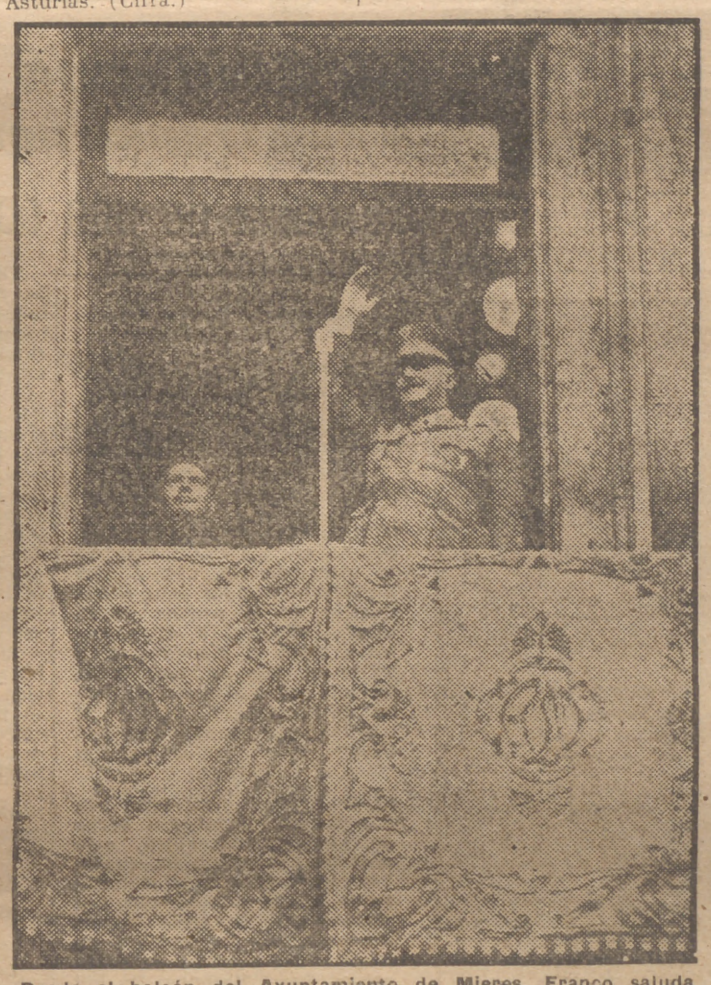

Desde el balcón del Ayuntamiento de Mieres, Franco saluda al pueblo que le aclama. (Foto Verdugo.)

El Generalísimo hace su entrada en una de las minas de Mieres. (Foto Verdugo.)

Gijón espera engalanado al Generalísimo

Un barco inglés pide retratos de Franco para colocarlos entre sus gallardetes

GIJON, 21 (3,15 t.).—Desde las primeras horas de la mañana la ciudad vibra de entusiasmo y fervor patriótico. Puede decirse que no hay un solo balcón en ningún edificio que no aparezca engalanado con colgaduras de los colores nacionales o tapices y reposteros. El día ha sido declarado festivo y todos los establecimientos, por iniciativa propia o de los productores, han cerrado sus puertas a fin de que puedan cumplir los que en ellos trabajan sus deseos de acudir a recibir a Su Excelencia el Jefe del Estado.

Durante toda la noche han trabajado brigadas especiales en el adorno de las calles que recorrerá el Generalísimo a su entrada en la ciudad. En la gran avenida de Alvarez Garaya ha sido levantado un monumental arco de triunfo. Desde este arco hasta el edificio del Ayuntamiento puede decirse que la calle está cubierta con banderolas y colgaduras que forman un casi compacto dosel. En el puerto del Musel también ha sido levantado un arco monumental y los obreros que trabajan en las faenas del puerto aguardan con impaciencia la llegada del Caudillo, ya que su visita no ha sido dada como segura. Desde mediodía han comenzado a afluir grandes masas de productores y personas de todas las clases sociales de todos los pueblos de la comarca, que desean hacer constar de manera patente al Caudillo su entusiasmo y su adhesión.

La mañana amaneció con un sol espléndido, lo que contribuye en gran manera a aumentar la brillantez, el entusiasmo y la animación que reinan en la ciudad. Se espera que el Caudillo llegue a esta ciudad alrededor de las cinco y media de la tarde. Como dato curioso se señala que un barco inglés que se encuentra anclado en el puerto del Musel se dirigió ayer por la tarde y hoy ha vuelto a insistir cerca del Ayuntamiento, expresando su propósito de engalanar el barco si el Caudillo visita el Musel, y solicita retratos de Franco para colocarlos entre sus gallardetes. También ha entrado en este puerto el minador "Tritón".

El ministro de Trabajo visita la Fábrica de Tabacos de Gijón

Recibió varias Comisiones de obreras

GIJON, 21 (2,55 t.).—Alrededor de la una de la tarde, procedente de Oviedo, llegó a esta ciudad el ministro de Trabajo, señor Girón, trasladándose inmediatamente a la Fábrica de Tabacos, acompañado del director general del Instituto Nacional de la Vivienda, don Federico Mayo; secretario del ministro de Obras Públicas, don Celso Fernández; alcalde de Gijón, don Mario La Torre; delegado comarcal sindical, señor Morón, y del inspector del Seguro Social señor Piñán.

El señor Girón recorrió todas las dependencias y talleres, y antes de abandonar el establecimiento recibió varias Comisiones de obreras, quienes le hicieron algunas peticiones relativas al cumplimiento de la nueva reglamentación de trabajo, aumento de jubilación y reingreso de los sancionados, aspiraciones que el ministro prometió atender por estimarlas de justicia.

Al salir de la fábrica fué despedido con entusiastas vivas y grandes demostraciones de cariño. Ya en la puerta se acercó al ministro un grupo de mujeres empleadas en las bodegas de pescado, que asimismo le hicieron algunas peticiones sobre aumento de salarios y otras mejoras dentro de la clase, lo que igualmente prometió atender. El ministro emprendió el viaje de regreso a Oviedo. (Mencheta.)

Cerca de 25.000 pesetas distribuídas en Peñarroya

PEÑARROYA, 21. — Se ha efectuado en la C. N. S. de esta ciudad por el delegado provincial de Trabajo de Córdoba la distribución de los donativos concedidos por el ministro de Trabajo para los familiares de productores mineros fallecidos a consecuencia de accidentes de trabajo.

Se ha repartido un total de 24.750 pesetas, resultando beneficiadas 13 familias, quienes han recibido con este motivo cantidades que oscilan entre 1.000 y 2.500 pesetas. (Corresponsal.)

SGCB2021

Ayer LUNES

EN LA CIUDAD

A las seis de la tarde, en el Jardín Botánico de Madrid, se celebró un sencillo homenaje al insigne botánico portugués don Félix de Avellar Brotero. Consistió en el descubrimiento de una lápida que da el nombre del ilustre naturalista de la nación hermana, contemporáneo y amigo de Cavanilles, a un paseo del Jardín Botánico madrileño.

El señor Caballero, director del Jardín Botánico, pronunció un discurso. Afirmó que con dicho acto queda saldada una deuda de gratitud que los españoles deben a la Ciencia portuguesa y al insigne botánico portugués.

Le contestó agradeciendo el homenaje en nombre de los botánicos portugueses el doctor Telles Palhinha.

Seguidamente las autoridades y personalidades asistentes al acto visitaron la Exposición de tipos y documentos botánicos de Cavanilles y la cátedra donde explicó sus lecciones el insigne botánico español.

El ilustre ex ministro don Alfonso Peña Boeuf disertó con gran competencia en la Real Sociedad Geográfica sobre el trazado de las vías de comunicación.

En la sesión celebrada por la Real Academia de Medicina ha sido elegido para ocupar la vacante del profesor Olivares el ilustre catedrático de Cirugía de la Facultad Central doctor don Francisco Martín Lagos.

Queda clausurado el ciclo de conferencias sobre "Goya y las artes de su tiempo" con la disertación, en el Centro de Instrucción Comercial, del marqués de Lozoya, acerca de "Goya, pintor".

CUPON DE CIEGOS.—El premio del cupón de ciegos correspondiente al día 20 es el 840, resultando también premiados todos los números que acaben en 40.

EN LAS PROVINCIAS

La Diputación Provincial de Burgos, los Ayuntamientos de Algeciras y Tarrasa y la Asociación de la Prensa de Córdoba, han enviado a la Casa Civil del Jefe del Estado sendos telegramas reiterando a Su Excelencia su adhesión inquebrantable con motivo del inspirado y aleccionador discurso que en defensa de España pronunció en la sesión inaugural de las Cortes Españolas.

Continúan en Zaragoza los festejos organizados con motivo del segundo centenario del nacimiento de Goya. Se realizó una visita oficial a Fuendetodos para depositar una corona de laurel al pie del monumento de Goya y visitar la casa natal del gran pintor. (Cifra.)

Anoche llegó a Sevilla el ministro de Educación Nacional, acompañado de su esposa, para inaugurar hoy la Semana de Nebrija. (Cifra.)

El subsecretario de Educación Nacional, don Jesús Rubio, ha llegado a Las Palmas, procedente de Madrid, con objeto de incorporarse a la expedición que preside el almirante Moreno, cuando éste llegue en el crucero "Galicia", rumbo a Buenos Aires, para asistir a la toma de posesión del Presidente Perón. (Cifra.)

EN EL MUNDO

El establecimiento de una Administración Mundial de la Alimentación, bajo una dirección única, ha sido preconizado por Hoover en la sesión de apertura de la Conferencia de la Alimentación de las Naciones Unidas. Este organismo sería establecido el día 1 de septiembre. Rusia no asiste a las deliberaciones, cuyo principal objeto es el de aumentar las cosechas, mejorar la distribución y disminuir el desperdicio. (Efe.)

Yoshida ha ultimado, al fin, la constitución del Gabinete japonés, que queda integrado por cinco liberales, cuatro progresistas y cuatro independientes. El liberal Yoshida, además de la presidencia, desempeña el Ministerio de Asuntos Exteriores. (Efe.)

La Cámara de los Comunes ha aprobado, por 324 votos contra 143, un proyecto de ley para nacionalizar las minas de carbón. (Efe.)

Parece ser que el delegado soviético, Gromyko, no asistirá a la reunión que celebra mañana el Consejo de Seguridad de la O. N. U. y en la que va a discutirse el problema persa. (Efe.)

El ministro portugués del Interior, en un banquete que se le ha ofrecido en Curia, dijo: "No estamos representados en la O. N. U., pero nuestro concurso es solicitado para todas las conferencias internacionales. No mendigamos puestos. Estamos dispuestos a ocuparlos cuando la conciencia internacional nos haga justicia. (Efe.)

Dicen de Filadelfia que un calefactor en miniatura, que puede calentar una casa en tres minutos, es la última oferta hecha al público norteamericano. Mide 110 centímetros de longitud y 52 de ancho y sólo pesa 9,5 kilos. (Efe.)

El jefe del Gobierno italiano, De Gasperi, ha propuesto que la parte de la flota de que sea despojada Italia, en virtud de los términos del Tratado de paz pase a formar parte de la proyectada Flota de las Naciones Unidas, para la vigilancia en alta mar. Esta propuesta fué hecha en un discurso pronunciado en Cagliari, capital de Cerdeña. (Efe.)

La voz del Caudillo en la cuenca minera

En Sama

"Asturianos: Sólo dos palabras para agradeceros vuestro entusiasmo; y aunque en un pueblo trabajador como el vuestro, entregado a la producción y al trabajo, sobran las palabras y hay que hablaros con hechos, no está de más que os dirija unas frases para agradeceros vuestra adhesión y entusiasmo y alentaros en esta unidad, seguro de que con vuestra unión el porvenir de España está asegurado. (Muchos aplausos y gritos de "¡Arriba España!".)

Yo sé cuánta es vuestra inquietud por los problemas del trabajo y por la seguridad social, y os digo que vuestro interés y vuestra inquietud son las mías, las de mi Gobierno y las del Movimiento Nacional español. (Los aplausos interrumpen a Su Excelencia.) **El Movimiento Nacional no ha subido al Poder vacío, sino con unas concepciones del Estado y con soluciones para todos los problemas; y vosotros habéis visto por el Seguro de Enfermedad, por el Subsidio Familiar, por el salario de los domingos, por la forma de resolver el problema de las viviendas y por tantas obras realizadas o en camino de realización en la época más difícil de la vida de España, su eficacia en todos los órdenes, lo que es garantía para las nuevas batallas a librar.** (¡Muy bien! ¡Muy bien!". Muchos aplausos.)

Nosotros iremos al Seguro Total, pero para ir al Seguro Total y que no sea una ruina para la Nación antes hemos de asegurar el trabajo para todos, hemos de poner en marcha a España entera; y cuando hayamos puesto a España entera en movimiento y hayamos reanimado su economía y creado fuentes numerosas de trabajo; cuando el Seguro del Paro afecte nada más que a aquellas desgracias ocasionales o a aquellas crisis de coyuntura inevitables, entonces iremos al Seguro del Paro y al Seguro Total.

¡Arriba España!" (Una clamorosa ovación acoge las últimas palabras del Generalísimo.)

Contestación de Franco al alcalde

"Señor alcalde, señores: En la unión de estas mismas representaciones en el salón municipal de Concejos de Langreo está un reflejo de lo que tiene que ser España. Los Concejos Municipales, que son la institución más antigua de la Nación, que tienen más de veinte siglos de existencia, son el reflejo de la vida cívica española; lo demás es artificioso. El hombre nace en una familia, se agrupa en una fábrica o trabajo y vive en una ciudad o pueblo, o sea que los Concejos son los órganos cívicos naturales con que se funden las representaciones laborales y las de la familia. Esta reunión vuestra aquí, en el salón municipal de lo más representativo del Concejo, es un símbolo de nuestra necesidad. Nosotros hemos roto con las murallas y las divisiones; nosotros hemos venido a darle a España unidad, a hacer a todos los españoles solidarios y responsables ante su destino, destino sobrenatural que la Ley de Dios establece y estancia temporal sobre la tierra, que nos demanda hacer las jornadas de la manera más cristiana, más humana y más justa; humanidad y justicia que no pueden existir si no lo preside, arriba, el imperio de la Cruz y de la Ley de Dios, y abajo, el de la justicia y de la solidaridad estrecha entre los hombres. ("¡Muy bien! ¡Muy bien!" Grandes aplausos.)

En el balcón del Ayuntamiento de Mieres

"Al contemplar este hermoso espectáculo de Mieres entera, con sus masas ingentes de productores en esta plaza y en estas laderas, yo quisiera poderlo levantar y trasladarlo por el mundo para que juzgaran por él de la unidad y de la fortaleza de España. (¡Muy bien! Grandes aplausos.)

La suerte y el porvenir de los españoles van unidos a la grandeza y la prosperidad de la Patria, así como la suerte y el porvenir de los trabajadores están íntimamente unidos al progreso y al porvenir de la Empresa. Mas esto no basta. No necesitamos sólo de las Empresas que hay en España; nosotros nos multiplicamos y necesitamos multiplicar la riqueza y las fuentes de trabajo; por eso os llamamos a la unidad, a la constancia y al trabajo y nosotros os prometemos, porque jamás hemos engañado, que aquellas aspiraciones vuestras, las materiales, las culturales, las espirituales, en cuanto la Patria pueda materialmente hacerlo, hemos de satisfacerlas creando esa obra de justicia. (¡Muy bien! ¡Muy bien! Grandes aplausos.)

A mi paso por esta zona trabajadora minera y siderúrgica he recibido a Comisiones de vuestros trabajadores, que me han entregado vuestras aspiraciones, y quiero daros la satisfacción de deciros: que aquello que vosotros deseáis, lo que constituye vuestros anhelos, lo teníamos nosotros en el corazón y en el pensamiento desde hace mucho tiempo y nos preparamos para ejecutarlo. (Grandes aplausos.) Pero los bienes de España tienen un límite; lo que pasa en esta zona trabajadora pasa en muchos puntos de España. Hay muchas tierras españolas y muchos lugares de España a cuyo lado sois unos afortunados, porque tenéis trabajo todo el año y tenéis pan todos los días; en cambio, hay zonas españolas llenas de pobreza y de miseria; al lado de los latifundios seculares existe el minifundio y la carencia de tierras, brazos para trabajar y ánimos, pero falta trabajo; riquezas que están dormidas esperando quien las despierte y fuentes de energía que nadie recoge; por eso hay que ordenar España social y económicamente, y esta labor no puede hacerse más que con la unión, con la solidaridad de todos. Por ello he de deciros que el bache que tenemos que cubrir de un siglo de abandonos no puede hacerse en un día ni en un año; hemos de hacerlo todos los días, uno tras otro, superándonos, como quien sube una escalera hasta llegar a la cima, que será vuestro bienestar y la grandeza de España.

¡Arriba España!" (Estas palabras son acogidas con delirantes muestras de entusiasmo.)

CONFERENCIAS EN LA CASA BLANCA

Herbert Morrison (izquierda) con el subsecretario de Estado norteamericano, Acheson, abandona la Casa Blanca, en Wáshington, después de conversar con el Presidente Truman sobre la situación alimenticia del Mundo. (Foto A. P.)

Sigue la lucha en Persia, según la radio de Tabriz

El Gobierno de Teherán ordena a sus tropas permanecer a la defensiva

Se habla de una contrarrevolución en el Azerbaiyán

TEHERAN, 21 (10,30 m.).—La radioemisora de Tabriz manifestó anoche que continúa la lucha fratricida por haber reanudado las fuerzas gubernamentales sus ataques.

El ministro de la Guerra del Gobierno de Teherán ha telegrafiado al comandante en jefe de las fuerzas iranias en la zona del conflicto ordenándole que se abstenga de todo ataque y permanezca en una actitud puramente defensiva, conminándole con un severo castigo en caso contrario. Una copia de este telegrama ha sido enviada a Pishevari y a la Comisión Investigadora conjunta.

El Gobierno central ha publicado también una declaración en la que desmiente que se hayan producido encuentros entre tropas gubernamentales y demócratas y se atribuye a probables informaciones erróneas las noticias puestas en circulación, y se agrega que una Comisión mixta investigará en Tabriz lo ocurrido. (Efe.)

Movimiento en Tabriz contra el Gobierno del Azerbaiyán

LONDRES, 21 (3,30 t.).—El corresponsal del "Daily Telegraph" en Teherán comunica que llegan a la capital rumores de que grandes grupos de paisanos armados han iniciado en Tabriz una contrarrevolución contra el "Gobierno" del Azerbaiyán.

Estos rumores no han sido confirmados; pero la radio de Tabriz anunció anoche que se había proclamado el estado de guerra en la provincia. "Es posible que esta medida se haya tomado, no por causa de la supuesta lucha contra las tropas gubernamentales, sino para hacer frente a la contrarrevolución", dice finalmente el citado corresponsal. (Efe.)

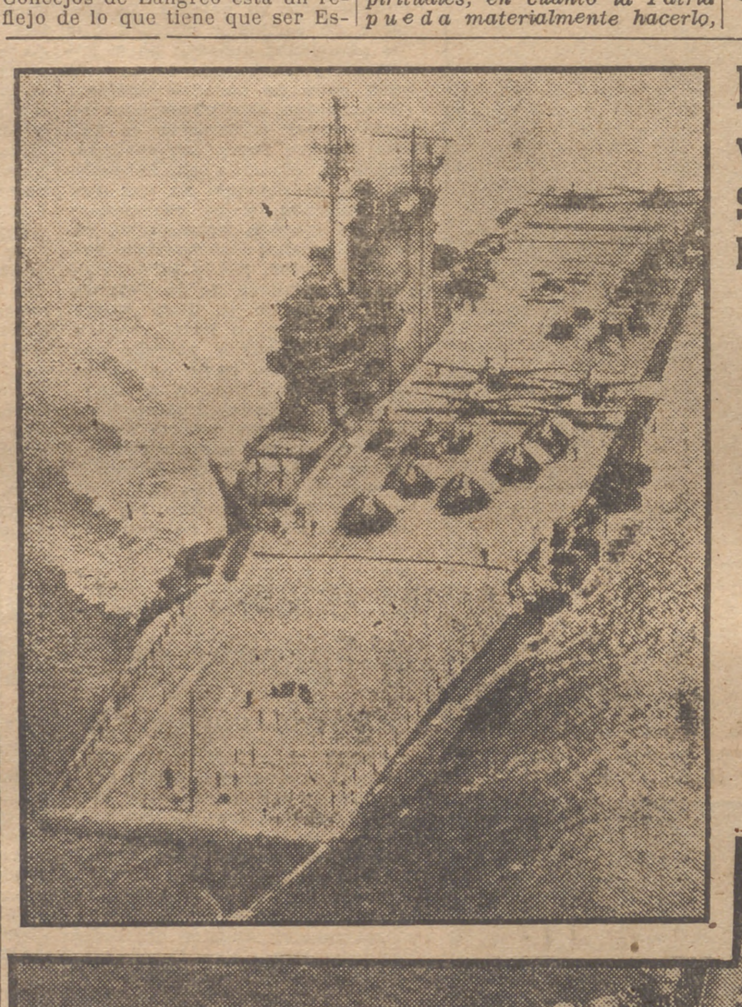

EL "NEVADA" y el "SARATOGA" SERAN VICTIMAS DE LA BOMBA ATOMICA

Treinta años de servicios cuenta el "Nevada". Esto no le salva de ser una de las víctimas escogidas para sacrificarlas en la prueba de la bomba atómica. Y la predilecta. Será el blanco directo sobre el que se lanzará el terrible ingenio guerrero. Para destacarlo más sobre el mar ha sido pintado el "Nevada" de un color naranja brillante.

El "Saratoga", con unos pocos aviones y tanques sobre su cubierta de vuelo, está destinado al mismo fin que el "Nevada". Este es el momento en que el portaaviones, tan popularizado a través del cine, abandona las costas americanas del Pacífico para alcanzar Pearl Harbour. De allí emprenderá su último viaje hacia el atolón de las Bikini. (Fotos A. P.)

Precauciones EN CUBA

Patrullas armadas y vigilancia en las rutas de acceso a La Habana

LA HABANA, 21 (11,50 m.).—El Gobierno mantiene en vigor las medidas de precaución y patrullas armadas de guardias rurales y soldados montan vigilancia en todos los caminos que conducen a la capital cubana. Unidades especiales de Policía están dispuestas para cualquier contingencia en las estaciones y Prefecturas de Policía de cada distrito de la ciudad. Hasta ahora no se ha dado explicación sobre las causas de dichas órdenes. (Efe.)

Varios años se[...] llenar los gra[...]

"HAY QUE ASEGURAR LA [...] DE LOS ALIMENTOS", DIC[...]

WASHINGTON, 21 (3,36 t.). En el discurso pronunciado ante la Organización de Alimentos y Agricultura de las Naciones Unidas, el secretario de Agricultura, Anderson, ha manifestado que debe crearse un nuevo organismo internacional que asegure la distribución eficaz de los alimentos en las zonas acosadas por el hambre, e insinuó que el Gobierno de los Estados Unidos quizá se vea obligado a comprar más del 25 por 100 de la cosecha de trigo de 1946.

Declaró que no habrá verdadero alivio del hambre hasta que se haya recogido la cosecha de 1947. Añadió que es posible que transcurran varios años para que los depósitos del mundo se vuelvan a encontrar llenos. Habrá de hacerse un estudio muy detallado del problema de la administración de suministros mundiales de alimentos, especialmente de carnes, grasas y aceite, no permitiendo que aumenten los suministros a una nación hasta el punto de que pueda afectar a los precios [...]

UN [...] SEIS [...]

La pa[...]na [...] el big[...] tip[...] prome[...] "d[...]

...UN DESCUBRIMIENTO SENSACIONAL

...a pa...na simbólica de Mr. Byrnes, ...big... tipo "Hitler" y la ...rome... "de todo corazón" de Stalin

...cual... ciudadano o a cualquier país se le puede ...dem... hoy por ilimitados aspectos de su vida par...ular ...su vicisitud de relación. La Academia de la ...eranc... Coburgo tiene una ardua tarea por delan... El m... se vigila con encono y agudeza, se navajea ...iosam... se hace la Pascua cuando tiene ocasión. Pero ...guard... sin embargo, los modales de paz. Mr. Byrnes ...só ant... fotógrafos en París estrechando la mano de su ...osa en... Hotel Meurice, con motivo del XL aniversario ...su ma...onio. Al fondo de este encantador motivo de ...señor... Byrnes había un globo terráqueo cubierto de ...res, co...na palomita simbólica posada delicadamente ...la es... Las apariencias, e incluso los deseos, son ...upend... Pero ahora el señor Byrnes regresa a su ...s y c...a al pueblo americano que si no se llega a ...a coop...ión mutua sincera el mundo se verá envuel... en u...eva guerra mundial. Parece ser que Stalin ...ometió...Byrnes, "de todo corazón", en el pasado mes ...dicien...su ayuda a la proposición para el Tratado ...las c... potencias respecto a Alemania, de veinti...co año... duración. Ahora, Molotov, en París, ha pues... los se... obstáculos a este proyecto yanqui que todos ...ocemo...

...Pero, ...n, la paz no sólo puede turbarse por estas ...as ta...ves de los Tratados o de los Convenios, sino ...tam...puede ponerla en peligro la modalidad de un ...ote. ...o estamos libres de una acusación, porque ...ajen... la peripecia política. Un bigote, una ame...ana d... botones o una corbata de fantasía puede ...atarno...s autoridades francesas de ocupación en Ber...acaba... poner fuera de la ley el bigote tipo "Hitler". ...gún se...uye, el neonazismo alemán, impedido de usar ...camis...rda, empieza a uniformarse con el ridículo ...ceso c... que llevara en sus buenos tiempos Adolfo ...tler. S...embargo, nos resistimos a aceptar como veraz ...a sosp... Nos horroriza pensar, más que en un bigo...como ...olo, en un bigote como atuendo.

...Sacam...das estas consideraciones a relucir por el ...mero ...roso de denuncias y de suspicacias que es... llega...l Subcomite del Consejo de Seguridad. Pero ...pinto... lo que ocurre con estas acusaciones. Su ...so es ...ne, grave, con un sensacionalismo de res...sabili...rande. El Subcomité las recibe con la mis...enfa... vanidad como reciben los grafólogos o los ...argad... los consultorios sentimentales los grafis...s y l...as. Pero al día siguiente las denuncias más ...rdas ...arecen en la Prensa. El Subcomité—eso si... ...ntiene...a reserva de los informes que le han sido ...nitidos... aquellos países que tienen en Madrid Mi...nes d...áticas. Pero las burdas denuncias de Giral ...de Ru...enen salida inmediatamente. Así, pues, son ...aciabl... el envío de "documentos". Aguirre, presi...nte de...ierno vasco, tiene preparado lo suyo. Como ...rece s... algunos delegados de la Organización han ...nifesta...u criterio de que no puede haber peligro ...ra la ...no hay atentado armado contra ella, ha pi...pleitea... la Carta de las Naciones Unidas, descu...endo, ...pasmo del mundo, "que puede haber ame...za a ...aun sin haber agresión". Este descubri...ento ...ma Aguirre "nuevo alegato republicano de ...rácter ...ico".

...Tenem... misma curiosidad por conocer este alega...que l... tuvimos un día cuando una estupenda ama ...osa d...os tiempos de penuria y de carrera de pre...s nos ...ció emocionada que había descubierto la ma...ra de ...una tortilla a la francesa sin huevos. Si el ...ior A... ha descubierto el portento de que la paz ...tre los ...blos puede amenazarse sin la guerra, el mun...habr...perimentado la misma convulsión ideológica ...e el h... donde pueda hacerse una tortilla de huevos ...huev...

...Aquell... la cocinera genial y revolucionaria que soli...ntó ...s hogares con más fuerza que los cultivos ...proj... Flemming, fué una alarma de su pobre estóma...impe...y esperanzado. Nues...s hog...odavía no han avanzado ...solo ...n este orden del progreso.

PUEBLO

CRISTO, EL NIÑO Y EL HOMBRE

Ante la imagen sacrosanta del Redentor de la Humanidad se postra este niño norteamericano como símbolo de la fe religiosa de todo un pueblo. El Jueves Santo una voz católica se alzaba en Nueva York en la Asamblea mundial de las Naciones oponiéndose a la profanación que intentaban las fuerzas del Mal cayera sobre el día mismo en que murió el Salvador de los hombres. Jesús ha dicho: "Dejad que los niños se acerquen a Mí." Los otros quieren apartarlos de El. Y no prevalecerán... Mientras en el mundo haya infantes a los que se enseñe a postrarse y rezar... y cuando hombres proclamen valientemente su fe.

Byrnes explica el fracaso de la Conferencia de París

No podemos demorar la paz indefinidamente

Rusia quiere el botín de guerra de los demás, pero se niega a repartir el suyo

WASHINGTON, 21 (2,30 t.). "Nosotros no debemos intentar imponer nuestro deseo sobre los demás; pero debemos hacer constar y no dejar que los demás tengan la impresión de que pueden imponer su deseo sobre nosotros." Con esta frase inició el secretario de Estado norteamericano, James F. Byrnes, su discurso pronunciado anoche, en el que ha dado cuenta a su país del resultado de la Conferencia Ministres de Asuntos Exteriores de las cuatro grandes potencias, recientemente celebrada en París.

"El progreso hacia la paz —añadió—ha sido infinitamente mayor de lo que yo esperaba cuando sugerí que el Consejo se reuniese en París, en preparación de una pronta convocatoria de la Conferencia de la paz. Los ministros fueron a París con el propósito de encontrar la manera de dar comienzo a la Conferencia de la Paz. Diferimos considerablemente en un número fundamental de puntos, pero sabíamos lo que esos puntos fundamentales eran y significaban."

El orador añadió que si no se convoca en este verano la Conferencia de la Paz los Estados Unidos pedirán a la Asamblea general de la O. N. U. que se encargue de los asuntos relacionados con el establecimiento de la misma. Añadió que Stalin, personalmente, en el pasado diciembre, le había dado el apoyo de su propuesta para el Tratado de las cuatro potencias con Alemania por una duración de veinticinco años, al que el ministro de Asuntos Exteriores soviético, Molotov, en la Conferencia de París, hizo algunas objeciones de importancia.

El orador declaró a continuación que el Gobierno soviético, mientras que insiste en cobrar las cantidades que ha fijado como reparaciones que Italia ha de abonar por tal concepto, se niega a considerar como botín de guerra tales reparaciones. "Por ejemplo, insiste en que algunas de las unidades navales italianas que se rindieron a la Marina de los Estados Unidos y Gran Bretaña sean repartidas con la Unión Soviética, declarando que dichas naves eran botín de guerra; pero el botín de guerra pertenece a la nación que lo ha capturado y la Unión Soviética nunca ha repartido con sus naciones aliadas el botín de guerra capturado por ella. Nosotros deseamos darle como reparaciones algunas unidades navales de las que se rindieron a nuestras fuerzas y ella pide los buques, pero se niega a considerarlos como substitutos de las reparaciones pedidas a Italia".

Aunque no mencionó a Rusia directamente, Byrnes no dejó duda alguna acerca de a quién se dirigía cuando declaró: "La seguridad depende de todas las naciones. El esfuerzo de una sola nación para aumentar su seguridad puede amenazar a la seguridad de otras naciones y motivar que ellas hagan lo propio para mantener su seguridad. De este modo, en vez de persistir la seguridad, ocurriría lo contrario." "Rusia insiste en que se le pague con la producción. Nosotros tenemos que financiar la producción y, por lo tanto, me he negado a esta proposición. Si Italia necesita ayuda de nosotros, que se dirija a nosotros, aunque ya hemos dejado claramente establecido que no vamos a invertir millones de dólares para que Italia pueda producir artículos que sean entregados como pago de reparaciones a nuestros aliados."

Las colonias italians

Byrnes habla a continuación de la situación creada por las colonias italianas y dice que no ha sido resuelta por la posición del Gobierno soviético, primero al exigir un fideicomiso sobre Tripolitania de carácter mixto italoruso y más tarde en favor de un fideicomiso italiano como propusieron en principio los franceses. "Nuestro criterio—dice—ha sido siempre que las colonias deben ser puestas bajo fideicomiso de las Naciones Unidas, teniendo como objetivo el bienestar de sus habitantes y su independencia, dentro del plazo más breve aconsejable. Al no llegarse a un acuerdo recurrí nuevamente a la proposición inicial norteamericana del fideicomiso de las Naciones Unidas."

El secretario de Estado norteamericano dijo a continuación: "Es mi impresión que el acuerdo acerca de las reparaciones y colonias, así como en otras muchas cuestiones, no tardaría en ser alcanzado si se encontrase una solución al problema de Trieste."

La frontera italoyugoslava

"Los peritos designados para investigar la cuestión fronteriza italoyugoslava no estuvieron en desacuerdo en cuanto a los hechos; pero el representante soviético difirió de los demás miembros del Consejo sobre las conclusiones a deducir de los hechos mismos. Su posición era que la Venecia Julia debe ser tratada como una totalidad inseparable. Los demás representantes creyeron que por razones de buen gobierno y por decisión tomada por el Consejo de Londres, se requiere una línea divisoria que deje la menor cantidad de personas bajo un Gobierno extranjero. Fué equivocado dar a Italia toda la Venecia Julia después de la primera guerra mundial y sería igualmente equivocado dársela ahora a Yugoslavia. El asunto sobre los Tratados balcánicos está bloqueado principalmente por la incapacidad del Consejo en ponerse de acuerdo sobre las cláusulas económicas."

La Conferencia de la Paz

Al hablar de la Conferencia de la paz, Byrnes dijo: "Si no podemos reunir la Conferencia de la paz hasta que las cuatro naciones se pongan de acuerdo sobre todos los puntos que una de ellas considere fundamentales, cualquier miembro del Consejo tendrá poder suficiente para detener todos los esfuerzos en el camino de la paz. Sería mejor que el Consejo sometiera a la Conferencia de la paz un solo borrador de cada Tratado y presentar en ese borrador tanto las cuestiones sobre las cuales se ha llegado a un acuerdo, como aquellas sobre las cuales no se ha llegado a ningún acuerdo. Tal cosa permitiría la libre discusión en la Conferencia de la paz, por parte de todas las naciones que intervinieron en la lucha, y la opinión mundial entonces podría indicar el camino hacia el arreglo final.

La situación actual con que nos enfrentaremos los próximos meses será de prueba, no solamente para otros, sino para nosotros mismos.

El desarme de Alemania

A continuación, Byrnes pasa a exponer lo tratado en relación con el desarme de Alemania, y dice: "En la reunión del Consejo de Ministros de Relaciones Exteriores, en Londres, cuando el ministro soviético pareció grandemente preocupado por la seguridad soviética en los Balcanes, sugirió el Tratado cuatripartito de veinticinco años de duración para mantener a Alemania desarmada, como medio de impedir cualquier nueva amenaza contra la seguridad soviética. Expliqué entonces que teníamos a la vista una similar garantía conjunta para el desarme del Japón. Propuse nuevamente tal Tratado en la Conferencia celebrada en Moscú el 24 de diciembre, en la que Stalin dijo que si los Estados Unidos hacían tal propuesta la apoyaría de todo corazón. Posteriormente hablé con Bevin, quien me indicó que personalmente acogía la sugerencia de muy buen grado. En febrero envié el borrador del Tratado propuesto para el desarme japonés a los Gobiernos soviético, británico y chino, e invité a que se me enviasen observaciones.

Los señores Bevin y Bidault me informaron que apoyaban la propuesta en principio y que tenían unas pocas observaciones que hacer. Nada recibí del señor Molotov. Poco antes de la reunión en París, el ministro soviético accedió a tratarla no oficialmente; pero expresó, sin especificarlas, que había serias objeciones al proyecto y expresó que deseaba saber primero si Alemania iba a ser desarmada en la forma concretada por el acuerdo de Potsdam y agregó que temía que el Tratado pudiese retrasar el inmediato desarme.

Deseamos sinceramente que cuando la Unión Soviética estudie nuestra propuesta aprecie nuestro ferviente deseo de que Alemania sea desarmada y que cuando quede desarmada la Unión Soviética lo apoye plenamente.

Hay que liberar a Europa de la carga de las fuerzas de ocupación.

Por importantes que sean las cuestiones alemanas, y por ansiosos que estemos en exhortar a su rápida solución, no podemos y no debemos retrasar los arreglos de la paz con los otros países. En Potsdam se convino en que se comenzarían con Italia, Bulgaria, Hungría, Rumania y Finlandia. Aunque Alemania debiera continuar ocupada por algún tiempo, no podemos dejar de hacer por nuestra parte cuanto se pueda por liberar al resto de Europa de la carga de las fuerzas de ocupación. No podrá haber normalidad en Europa hasta que lo hagamos.

El Tratado con Austria

En febrero pedimos que se preparase el Tratado con Austria, junto con los demás Tratados de los Estados satélites. En París insistí en su preparación, pero el representante soviético declinó discutir el Tratado austríaco o decir cuándo estaría dispuesto a considerarlo. Aunque no hay ningún Gobierno alemán que pueda aceptar el convenio, es necesario que exista acuerdo entre los aliados sobre la naturaleza del mismo para que puedan conocer el objetivo hacia el cual debe dirigirse la ocupación y la administración aliada y la clase de Gobierno alemán que debería ser creado para aceptar el arreglo.

Si se pudiese concertar la paz con Austria simultáneamente con los Tratados que se consideran ahora, no habría necesidad ni excusa para que hubiese un solo soldado en suelo extranjero en Europa, con excepción de Alemania y la línea de comunicación a través de Polonia. Los Estados europeos entonces podrían tener oportunidad de vivir y respirar.

Es norma norteamericana insistir sin cesar en la conclusión de convenios de paz para que sea posible la retirada de tropas de los paises a los que no pertenecen y a cuyos pueblos imponen dificultades económicas y sociales injustificadas. Y aun sin esperar la conclusión de los Tratados de paz, es norma de los Estados Unidos insistir en la reducción de tropas de ocupación de todos los países."

El secretario de Estado norteamericano, James F. Byrnes, terminó su exposición de lo tratado en la reunión de ministros de Asuntos Exteriores en París, que fué radiada a todos los Estados Unidos de América, con las siguientes palabras:

"No podemos indefinidamente demorar la forma de conseguir la paz y de retirar nuestras tropas de las regiones ocupadas. Cuatro Gobiernos aliados no pueden indefinidamente demorar el hacer la paz con los países que hace tiempo dejaron las armas sencillamente porque entre sí no puedan llegar a un acuerdo acerca de los términos de la paz. El Consejo de Ministros de Asuntos Exteriores fué creado para facilitar y no para obstruir el camino para conseguir la paz.

Nuestros problemas son serios, pero no me siento desalentado. Nuestra ofensiva va encaminada a trabajar por la paz política y económica de Europa, el Cercano Oriente y el resto del mundo. Trabajaremos por ella en las Conferencias de la paz y en el Consejo de las Naciones Unidas. El objetivo de nuestra ofensiva no son territorios o reparaciones para los Estados Unidos. El objetivo es la paz, no una paz basada en la venganza o en el afán de lucro, sino en la paz justa, la única que puede durar." (Efe.)

Los ingleses aceleran la evacuación de Egipto

Su Cuartel General será trasladado a Palestina

JERUSALEN, 21 (11,50 m.). El Cuartel General de las fuerzas británicas en el Oriente Medio será trasladado desde Egipto a Palestina a comienzos del próximo mes de junio, según se afirma en los círculos autorizados. Ello se interpreta como prueba de la celeridad que los ingleses quieren imprimir a su plan de evacuación de las fuerzas militares existentes en Egipto. (Efe.)

No hubo muertos en los disturbios de Alejandría

ALEJANDRIA, 21 (1,10 t.).—Doce soldados británicos han resultado heridos durante los disturbios ocurridos ayer en esta ciudad al ser atacado un camión militar británico por los revoltosos. Se anuncia que desde el domingo en estos y otros disturbios han resultado heridas cincuenta y siete personas, pero no ha ocurrido ninguna defunción. (Efe.)

FIRMA DEL PACTO COMERCIAL GALORRUSO EN PARIS

El 2 de mayo se firmó en París el Tratado comercial galorruso. He aquí a M. Georges Bidault en el momento de firmar. A su derecha espera su turno el embajador soviético, Bogomoloff. En el fondo se ve al general Catroux. (Foto A. P.)

...se precisan para ...raeros del mundo

...LA DISTRIBUCION EFICAZ ...DICE ANDERSON

...os ag...res reciben por ...roduc...como aconteció ...és de ...primera guerra ...ial. (E...

...evin ...ga por la ...perac...mundial de ...oduct... agrícolas

...NDRES, ...(3,36 t.).—El ...ro de ...tos Exteriores, ...Bevi...nunció un dis...ante ...elegados de la ...encia ...oductores agrí...repre...tes de treinta ...países, ...ndo que hagan ...ximo ...zo y cooperen ...amen... combatir los ...os de...bre en todos ...íses, ...e los minis...e Asu...xteriores na...rán h...or la paz mun...los ...s económicos ...dyuv...modo eficaz en ...de ...uerzos políti...gan todo género de esfuerzos para mantener los precios mundiales en un razonable nivel, y terminó diciendo que confía en que la plaga del hambre será vencida en el Lejano Oriente durante el año actual. (Efe.)

Cosechas insuficientes en Austria

VIENA, 21 (3,36 t.).—El ministro de Agricultura ha manifestado que aun en el supuesto de que las condiciones climatológicas setn favorables, las cosechas que se recojan en el año actual no rendirán más que un 60 por 100 de las cantidades de alimentos indispensables para el sustento del país. (Efe.)

Monseñor Caro, a Chile

ROMA, 21 (10,30 m.). — El cardenal c... monseñor Caro tiene el propósito de emprender el viaje de regreso a su país en la semana actual, sin que todavía se haya fijado la fecha concreta de su partida.

...n afir...e si se elimi...servi... que provoca ...bre ...tirá ni el co...no ni...zismo. Reco...a los ...ores que ha-

LAS OPINIONES DE ARABES Y JUDIOS SOBRE EL LIBRO BLANCO

Han de presentarlas antes del 20 de junio

JERUSALEN, 21 (11,50 m.). Las autoridades británicas han invitado a los jefes árabes y judíos en Palestina para que presenten antes del 20 de junio próximo sus opiniones acerca del informe de la Comisión anglonorteamericana sobre la situación en Palestina. (Efe.)

París y Roma disienten en la cuestión de fronteras

ROMA, 21 (1,10 t.).—De manera semioficial han sido conocidas en los círculos políticos italianos las proposiciones que Francia pensaba presentar a la Conferencia de Ministros de Asuntos Exteriores de las cuatro grandes potencias en París acerca de la rectificación de fronteras con Italia, según anuncia la Agencia Reuter.

La mencionada Agencia agrega que se cree que en dichas rectificaciones están incluídas las zonas del pequeño San Bernardo, el Monte Chamberton, el Monte Cenis y las cuencas de Briga y Tenda, incluyendo el bajo valle del río Roja.

Por su parte, el Gobierno italiano había presentado ya un memorándum a la Comisión ofreciendo una "rectificación" fronteriza con propósitos conciliatorios, proponiendo la desmilitarización de la frontera. Sin embargo, la cesión del Monte Cenis y de las cuencas de Briga y Tenda son asuntos que revisten cierta gravedad.

UN BLOQUE UNICO COMUNISTA PREPARAN EN POLONIA

LONDRES, 21 (3,16 t.).—Según apreciación de los corresponsales extranjeros residentes en Polonia — dice la Agencia P. A. T.—, las detenciones en masa de los miembros del partido campesino y la disolución de sus organizaciones en varias regiones efectuadas en estos últimos días tienen como fin la preparación de un bloque electoral único y comunista, al cual el partido campesino negó su ingreso en sus filas en las condiciones propuestas por los comunistas. (Efe.)

SGCB2021

SECCION DE ANUNCIOS POR PALABRAS

AGENCIAS

EXTREMEÑOS. Resolveremos vuestros asuntos en Madrid. Apartado 4.088.

LUDECAS. Penales, cartillas, documentaciones automóviles. Gestiones generales. Montera, 24. 17314.

CERTIFICADOS penales, nacimientos, etc., cartillas, expedientes familias numerosas, gestiones. Hoyos. Mayor, 9.

GESTORIA Sol. Obtención tramitación, documentos, expedientes, penales, aperturas industrias, matrimonios, contabilidades, consultas. Carretas, 15, entresuelo.

AUTOMOVILES

AUTOMOVILISTAS. Nicolás Jiménez, S. A., admite peticiones neumáticos 34×7, 825×20 y 40×8, como asimismo demás medidas camión y turismo autorizadas. Tramitación e informes rápidos. Cava Baja, 24, accesorios y recambios automóviles.

COMPRAVENTA coches, camiones, peticiones neumáticos, recauchutados, reparación cubiertas. Navarro. San Bernardo, 116.

AUTOMOVILES, documentación general, rapidez. Gestoría Sol. Carretas, 15.

ESCUELA automovilista. Carnets garantizados. Alfonso XII, 58.

ESCUELA automovilista. Enseñanza, carnets garantizados. Torrijos, 24.

ESCUELA automovilista. Enseñanza, carnets garantizados. Preciados, 23.

CITROEN 5 caballos Balilla, ruedas nuevas. Velázquez, 28. Garaje.

CAMION gas-oil 6-7 toneladas, bien calzado, vendo. 55662.

DIRECTAMENTE camión cinco toneladas, siete ruedas nuevas, de las cuales cinco antiguas, bien de todo, cupo máximo. 56673. De 4 a 9.

CAMIONETA mil kilos, cinco ruedas nuevas. Diego León, 10. Vaquería.

CAMION Saurer dos B. H., toda prueba, calzado nuevo. Teléfono 71280.

VENDO o cambio por coche turismo magnífico camión ruso, ocho gomas 34×7, seminuevas, antiguas, frenos hidráulicos, chasis largo de la cara, magnífica carrocería. 71312.

BALILLA inmejorable estado. Claudio Coello, 43.

COLOCACIONES

RADIO. Enseñanza por correspondencia. Folleto gratis. Cruz, 11. Madrid.

COMPRAS

NINGUN artículo usado podrá venderse, según lo dispuesto en la legislación vigente, a mayor precio del 80 por 100 del señalado en la tasa.

COMPRAMOS radios, aun averiadas. 24087.

ALHAJAS, ropas, objetos, máquinas coser, escribir. Hermosilla, 90. 55247.

GRAMOFONOS maleta, discos. 77783.

CUADROS, porcelanas, alfombras. Todas antigüedades. 65997.

EXCEPCIONALMENTE pago muebles, cuadros, objetos diversos. Hortaleza, 106. 30105.

MUEBLES, casas completas, compra Matesanz. Luna, 6. 23549.

ROPAS, armarios, camas. Voy domicilio. Luisa. 32682.

LIBROS, novelas. 71715.

FINCAS

COMPRAS

COMPRO fincas de uno a cuatro millones. Bernal. Barco, 11. 28054. Tardes.

EMPRESA desea adquirir finca o solar céntrico. Tratándose de compra directa, sólo mantendremos correspondencia ofertas se detallen emplazamiento exacto, superficie y precio finca. Apartado 10.051.

SOLAR céntrico 5.000 pies aproximadamente. Apartado 36.

VENDEDORES! Tengo compradores inmediatos para urbanas todas categorías. Compro directamente toda clase solares, grandes, pequeñas extensiones. Pasadme ofertas formalmente. Ramiro. Plaza Cortes, 4. Tardes.

COMPRO directamente casa hasta 900.000, inmediaciones Quevedo, Bilbao, Chamberí, Salamanca, Franco. Orden, 24. 42075. Seis-nueve.

COMPRO finca 900.000. Otra 350.000. 24588.

VENTAS

MAGNIFICA casa dos fachadas, todo exterior, pocos inquilinos, rentas antiguas. Precio: pesetas 275.000. Capitalizada al 5 por 100 libre. Carbia, Silva, 30.

OFERTAS, VARIOS, DEMANDAS, AGENCIAS, ALQUILERES, ETC.

Tarifa: una peseta palabra

Estos anuncios se reciben en la Administración de PUEBLO, Narváez, 70, y en las siguientes Agencias:

ALAS, Alcalá, 32. GISBERT, Arenal, 1. LA PRENSA, Carmen, 16. HIJOS DE V. PEREZ, Cruz, 7. LOS TIROLESES, Peligros, 2. DARDO, José Antonio, 16. AZOR, Reina, 25. PRADO, Montera, 13. PUBLICITAS, José Antonio, 31. ECOS, Arenal, 26. PUBLICIDAD CIMERA, Príncipe, 10. ANUNCIOS "ALCALA", Alcalá, 2 (estanco).

MAGNIFICOS pisos estrenar: noventa mil, ciento diez mil y ciento cincuenta mil pesetas. Tienda con vivienda, ciento sesenta mil. Otra, ciento diez mil. Grandes facilidades pago. Casa moderna, orientada mediodía. Verlo: Hermosilla, 131 (semiesquina) Doctor Esquerdo a una manzana plaza Manuel Becerra.

HIDALGO. Paseo Recoletos, 31. Tardes, 45602. Compraventa.

GARCIA. Hortaleza, 18. Dispone fincas urbanas rentas altas, desde doscientas mil a cuatro millones de pesetas. Teléfono 62806.

BONITO hotel desalquilado, próximo tranvía, 10 habitaciones, garaje, baño, calefacción, jardín, casa guarda. 160.000. Luque. Fuencarral, 18.

TRABAJO

El Servicio de Colocación es nacional, público y gratuito. Las Empresas están obligadas a solicitar de las Oficinas de Encuadramiento y Colocación los trabajadores que necesiten, pudiendo elegir libremente entre los inscritos en paro. (Ley 10 de febrero de 1943.)

OFERTAS

INDUSTRIA

PRECISAMOS auxiliares fabricación maletas. Presentarse "Farvi", junto Venta Pinar (Dehesa de la Villa). (1.753.)

PARA máquina coger puntos media precisase señorita joven. Pereda, Toledo, 47.

NECESITAMOS encargado general cantería. Dirigirse, con referencias, Apartado 489. (1.692.)

PRECISAMOS oficiales fabricación maletas. Presentarse "Farvi", junto Venta Pinar (Dehesa de la Villa). (1.753.)

NECESITANSE oficiales primera o segunda calderereros y soldadores. Dirigirse: Compañía Euskalduna, Villaverde Bajo, o escribid apartado 702, Madrid. (1.703.)

PRECISANSE buenos oficiales bobinadores. Glorieta Luca de Tena, 10. (1.615.)

PRECISAMOS corredores plaza, para venta conservas y salazones. Marcelo Usera, 28. "La Hispano Colonial". (1.622.)

GRAN práctica herramientas para talleres y grifería, conociendo mercado Centro, necesita para sucursal Madrid importante Empresa. Oferta escrita con referencias, Apartado 316, Bilbao. Reserva absoluta. (1.656.)

PRECISANSE torneros primera para S. A. Construcciones Industriales. Pradillo, 72 (Prosperidad). (1.666.)

PRECISASE tornero primera para trabajar Aranda de Duero. Informes, Oficina de Colocación (1.660.)

NECESITAMOS encargado general cantería. Dirigirse, con referencias, al apartado 489. (1.692.)

RADIO, entidad importante, necesita técnico práctico construcción aparatos. Dirigirse, con referencias, al apartado 498. (1.705.)

OFICIAL bollero, especializado fabricación mil hojas. Lista, 86. Confitería. (1.710.)

COMERCIO Y CONFECCION

SASTRE, faltan ayudantes y aprendizas adelantadas, obra fina. Hermosilla, 116. Mercería.

A estudiante Química se ofrece oportunidad ganar comisiones tardes libres. Escribid: Apartado 675. (1.679.)

SOBRESUELDO ganarán personas ambos sexos que trabajen en grandes empresas, oficinas y fábricas. Presentarse tardes, Concepción Arenal, 6, 1.º derecha. (1.680.)

CORREDOR plaza, conociendo peluquerías, primeras clínicas. Asuntos interés. Ayala, 154, bajo. (1.694.)

NECESITO bordadora máquina. Gerona, 12. (1.695.)

AGENTES introducidos ramo comestible, precisamos trabajar artículo comisión. Apartado 10.092. Madrid. (1.696.)

PRECISANSE agentes a comisión, venta en Madrid. Balanza toda garantía. Apartado 746. (1.678.)

FABRICAS. Industrias desean representantes en provincias. Escribid: Distribuidoras. Apartado de Correos 9.055. Madrid. Remitiremos amplia relación comercial de dichas casas. (1.708.)

SEÑORITAS, precisa editorial representar artículos papelería. Maudes, 40, seis a ocho. (1.714.)

IMPORTANTES firmas comerciales necesitan agentes, representantes, distribuidores, etc. Escribid: Apartado 125. Jaén. (1.716.)

IMPORTANTE casa licores solicita agentes, sueldos, comisión, imprescindible estar introducido ramo hostelería. Bar Fénix. Alcalá, 39. 4 a 6. (1.715.)

OFICINAS

PERSONAL relacionado en todos ramos economía nacional, buena representación para plaza y viaje, necesita empresa acreditada. Escribid, con referencias, A. Azul, Montera, 13. Anuncios. (1.609.)

EMPRESA importante necesita personas activas tengan tardes libres, seguridad ingresos. Apartado 828. (1.621.)

DESEA taquimecanógrafa para Empresa de seguros, preferible secretaría. Informes, Oficina de Colocación. (1.664.)

EMPLEADO inteligente, buena presentación, sabiendo taquimecanografía y con experiencia de los negocios necesita para secretaría de dirección importante empresa industrial. Ofertas: Apartado 354. (1.674.)

GESTORIA necesita jefe sección traspasos, compraventa fincas. Atocha, 51. 5-8. Abstenerse curiosos. (1.704.)

SERVICIO DOMESTICO

NECESITO doncella externa. Apartado 4.086. (1.709.)

NECESITASE muchacha con informes. Reina, 2, segundo (1.711.)

NECESITASE costurera - zurcidora un día semana, informada. Reina, 2, segundo. (1.712.)

EXENCION DE ALQUILERES PARA LOS OBREROS EN PARO FORZOSO

Los obreros en paro forzoso inscritos en las Oficinas de Colocación, en determinadas condiciones, tienen derecho a ser eximidos del pago de alquiler, agua y electricidad. Informes en las Oficinas de Colocación. En Madrid, Desengaño, 7.

VARIOS

NECESITO agentes Madrid, grandes rendimientos. Canarios, 25, bajo, B. (1.813.)

EMPRESA importante admitiría personas activas, viajes provincias. Grandes comisiones adelantadas. Indíquese actividades anteriores. Apartado 658. (1.737.)

REPRESENTANTES, viajantes y agentes comerciales, residentes en provincias, capitales y pueblos de toda España, les pondremos en relación directa con importantes fábricas, industrias y casas que desean conceder Agencia y nombrar representantes activos. Dirijanse a "Distribuidora". Apartado de Correos 9.055. Madrid.

MAESTRO joven necesitase interno José Antonio, 58 (Chamartín 1030). (1.659.)

PROFESOR nocturna precisase cultura taquigrafía. Teléfono 77672. (1.665.)

NECESITAMOS buenos productores seguros. Libertad, 16, principal izquierda. Señor Noriega, de cuatro a seis tarde.

INSPECTOR vida precisa importante y antigua Compañía Seguros, gran organización, inmejorables condiciones. Escribid con referencias, abs teniéndose no profesionales. Discreción garantizada. Señor Bravo. Montera, 13. Anuncios. (1.697.)

SEÑORITAS buena presencia, bien relacionadas médicos, farmacéuticos, odontólogos, preciso. Trafalgar, 25, principal derecha. 11-1. (1.683.)

REPRESENTANTE para visita médica provincias necesita Laboratorio importante. Escribid detallando experiencia y referencias. Inútil si no está bien introducido y organizado para atender toda la provincia. Dirigirse: Apartado 667. Madrid. (1.713.)

El Servicio de Colocación es nacional, público y gratuito. El trabajador tiene la obligación de inscribirse en la Oficina de Encuadramiento y Colocación de su domicilio. (Ley 10 de febrero de 1943.)

DEMANDAS

INDUSTRIAS

TORNERO preparador revólveres, mañanas, teléfono 14542 (1560.)

OFRECESE oficial especializado cierres y ventanas metálicas, Madrid y provincias. Cartagena, 74. (1.719.)

RECTIFICADOR ofrécese. Oficina de Colocación.

TECNICO electricista ofrécese cambio de características de motores, dinamos, transformadores, construcción motores universales, reparación aparatos medida cosa análoga. Informes, Oficina de Colocación. 1.490.)

COMERCIO Y CONFECCION

OFRECESE dependiente profesional papelería, buenos informes. Montserrat, 10. (1.681.)

REPRESENTANTE joven, formal y activo solicita representaciones o muestrarios para Guipúzcoa o Vascongadas. Tapia. Víctor Pradera, 29, sexto derecha. San Sebastián. (1.706.)

OFICINAS

TAQUIMECANOGRAFA mucha práctica, conocimiento oficinas, colocaríase tardes. Buenas referencias. 29627. (1.616.)

EXTRANJERA dominando inglés, alemán, español y máquina, desearía colocarse oficinas o clases particulares. Informes: Oficina de Colocación. (1.619.)

OFRECESE taquimeca, español, francés, conocimientos inglés. Romero, Almirante, 8. Relojería. (1.629

CORRESPONSAL traductor técnico inglés, francés. Lasvignes. Hortaleza, 100. (1.640.)

SECRETARIA seis idiomas (español, francés, inglés, alemán, italiano y portugués, diez años práctica), trabajo independiente comercial, intelectual, viajes; busca empleo España, latinoamérica. Escribid Oficina Colocación, (1.598.)

SERVICIO DOMESTICO

ALEMANA, clases, acompañar. Tel. 45155. (1.676.)

MATRIMONIO sin hijos, jubilado, ofrécese para portería. Amparo, 57. (1.693.)

INSTITUTRIZ, perfecto francés, cultura general, competentísima niños 4-8 años. 42643. (1.699.)

OFRECESE matrimonio, con informes, criados casa particular. Teléfono 58773, 4 a 6. (1.700.)

OFRECESE señorita compañía, enseñanza francés, educación niños, bordado labores finas. Sánchez Pacheco, 2. (1.701.)

SEÑORITA, correctamente francés, enseñaría niños. 57579. (1.702.)

OFRECESE persona de garantía y solvencia moral, matrimonio sin hijos, para administrar finca agrícola. Informes: Don Víctor Biurrein. Párroco de Villava (Navarra). (1.707.)

OFRECESE costurera. 50765. (1.718.)

OFRECESE modista a domicilio. Teléfonos 46273, 47495. (1.730.)

La legalización de las colocaciones que se produzcan por los anuncios precedentes corresponden a la Oficina de Colocación y Encuadramiento, adonde deberá pasarse la correspondiente nota por la Empresa a efectos de la ley de 10 de febrero de 1943.

VENTAS

TRANSFORMADORES (Coocke). Huertas, 40. Teléfono 74147.

COCHE impedido. Plaza San Miguel, 5.

La Corbata de Alfonso X al pendón de Sevilla

El ministro de Educación Nacional pronunció un discurso e inauguró una Exposición

SEVILLA, 21 (1 t.).—Han comenzado con verdadera brillantez los actos de la Semana Nebrija, a los que se asocia Sevilla con fervor y entusiasmo.

A las once y cuarto comenzó el gran acto literario, en el salón capitular del Ayuntamiento, que estaba adornado ricamente. Ocupó la presidencia el ministro de Educación, que tenía a su derecha al alcalde de la ciudad, y a la izquierda, al capitán general. Otros sitios de la presidencia fueron ocupados por el gobernador civil y por el vicario general del Arzobispado. Entre los concurrentes figuraban también el laureado teniente general don Gonzalo Queipo de Llano y representaciones de todas las Academias, Centros culturales y artísticos y, en fin, todo lo que es alta representación de la vida intelectual sevillana.

Previa la venia del ministro, el erudito investigador don Celestino López Martínez, académico de la Real Sevillana de Buenas Letras, pronunció una conferencia sobre el tema "Elio Antonio de Nebrija, el maestro y el publicista". (Cifra.)

La Corbata de Alfonso X al Pendón de la ciudad

SEVILLA, 21 (1,30 t.).—El acto de imposición de la Corbata de Alfonso X el Sabio al pendón de la ciudad revistió singular brillo. La gran tribuna la ocupó el ministro de Educación Nacional y las primeras autoridades sevillanas.

Momentos antes de la ceremonia avanzó hacia la tribuna la Corporación municipal, presidida por el alcalde, duque de Alcalá, que era portador del pendón de la ciudad. El secretario del Ayuntamiento dió lectura al decreto del Ministerio de Educación Nacional por el cual se concede dicho galardón a la gloriosa enseña de Sevilla.

Discurso del ministro

El ministro se adelantó seguidamente e impuso la Corbata a la bandera y pronunció un brillantísimo discurso.

Ante este estandarte—dijo—, cargado de honores y de glorias, me cabe el honor, en nombre de nuestro Caudillo, de imponer la Corbata de la benemérita y preclara Orden de Alfonso X el Sabio. En parte alguna de España podía ser este emblema, como en Sevilla, representativo de algo tan fundamental como es el sentimiento de la lealtad, de la fidelidad que siempre distinguió a Sevilla desde las más lejanas edades hasta nuestro glorioso Movimiento liberador. Cuando éste advino, Sevilla cumplió con su deber, poniendo en las tareas su singular lealtad y sus devociones a las instituciones que representan la paz, el orden, la cultura y el mayor servicio a los puros principos de la Iglesia Católica. Este acto que celebramos hoy—añade el ministro de Educación Nacional—tiene un carácter nacional y un carácter local. El primero es aquel que resulta de los valores morales, de la aplicación de esos valores morales que siempre tuvo Sevilla y entre ellos destaca la lealtad que ostenta en su escudo: "No madejade". Hace un canto a la fertilidad y a las maravillas de la tierra sevillana. Esta tierra siempre mantuvo su lealtad a la religión, al sentido de la autoridad y a todo lo noble y artístico. El canto del arzobispo de Sevilla, San Isidoro, pregonando las grandezas de España era un reflejo fiel de los dones que la Providencia concedió a Sevilla.

A continuación subraya la ejecutoria que tiene Sevilla en un orden artístico como en el aspecto urbano. Posee pinturas bellísimas de aquellos esclarecidos pintores que se llamaron Pacheco, Murillo, Valdés Leal, y en la escultura tenéis esos maravillosos "pasos" de Semana Santa. Añade que la Corporación Municipal ha sabido enlazar el glorioso pasado con el presente esperanzador. Habla de las numerosas obras y de la reforma de centros docentes que, patrocinadas por el Caudillo y dirigidas por el Ministerio de Educación Nacional, se han desarrollado en Sevilla, destacando la Residencia para estudiantes hispanoamericanos. Habla también de la reforma del Museo de Bellas Artes y subraya una vez más que Sevilla cuenta con una variadísima tradición religiosa, cultural, espiritual y artística, y a todo esto es a lo que premiamos otorgando la más preciada condecoración; pero todo esto no sería posible, no sería una realidad, si no hubiera una política de unidad nacional, y esta política sólo es posible con Franco, que nos ha dado la victoria, y con la victoria, la paz. Debemos, pues, seguir trabajando con firme tesón por una España grande y libre. ¡Arriba España! ¡Viva Franco!

El discurso fué interrumpido varias veces con grandes ovaciones y al final oyó una calurosísima.

Seguidamente, el alcalde, duque de Alcalá, agradeció la distinción de que se hacía objeto a la bandera de la ciudad de Sevilla, que será—dice—un estímulo más para que Sevilla trabaje, a las órdenes de Franco, por España y por Sevilla.

El acto inaugural.

Seguidamente el ministro, con las autoridades y personalidades, se trasladó a la Sala de Colón del Ayuntamiento, donde está instalada la Exposición de maquetas de la obra que el Ministerio de Educación Nacional desarrolla en Sevilla.

El ministro declaró abierta la Exposición, en la que se pone de relieve la labor cultural y docente que el Departamento realiza y cuyo presupuesto asciende a 48 millones de pesetas.

El ministro de Educación Nacional se mostró muy complacido de la Exposición y dedicó frases de elogio para los organizadores. El ministro hizo una visita muy detenida al certamen.

El ministro de Educación preside un acto en el Ayuntamiento

SEVILLA, 21 (3,10 t.).—Antes de la visita a la Exposición de maquetas sobre las obras y proyectos que el Ministerio de Educación Nacional desarrolla en Sevilla, el ministro del ramo presidió un acto en la sala Colón del Ayuntamiento, donde la Exposición se halla instalada. El gobernador civil, en un breve discurso, subrayó la honda gratitud de la ciudad hacia el Caudillo y su Gobierno (Cifra.)

BOLSA DE MADRID

La contratación se mantiene sostenida en el sector de Renta Fija y con tendencia al signo menos en el de Dividendo, donde los valores que consiguieron mejores cambios la semana pasada registran variaciones negativas. En el corro bancario ganan posiciones únicamente las Acciones nuevas del Exterior, Previsores y Mercantil e Industrial. En el eléctrico, las Chades A, B y C ganan veinte enteros y en el minero, Guindos se apunda dos.

Banco Hipotecario de España

PRESTAMOS PARA LA CONSTRUCCION AL 3,50 POR 100

El Consejo de Administración de este Banco ha acordado reducir al 3,50 por 100 anual el interés de los préstamos que se realicen, a partir de esta fecha, con destino a nuevas construcciones, reparaciones y mejoras en la propiedad rústica y urbana, debiendo entenderse por nuevas construcciones a estos efectos, según decreto de 15 de marzo de 1946, no sólo las que se hallen en proyecto o en ejecución, sino las terminadas un año antes, como máximo, de la solicitud del préstamo.

Madrid, 21 de mayo de 1946. El secretario, V. García.

Antracitas de Brañuelas, S. A.

Por acuerdo del Consejo de Administración de la Sociedad Anónima Antracitas de Brañuelas se convoca a junta general ordinaria de accionistas, que, con el objeto indicado en el art. 25 de los Estatutos Sociales, se celebrará en el domicilio social, Marqués de Villamejor, número 6, piso bajo derecha, Madrid, a las diecisiete horas del día 8 de junio próximo.

Las tarjetas de admisión a dicha junta de los señores accionistas que acrediten su derecho de asistencia en la forma establecida en los Estatutos podrán recogerse, hasta cuarenta y ocho horas antes de la señalada para aquélla, en el domicilio social, los días laborables, durante las horas de oficina.

Madrid, 20 de mayo de 1946. El consejero secretario del Consejo de Administración, Antonio Taboada.

S. A. P. Y. L.

SOCIEDAD ANONIMA DE PAPELERIA Y LIBRERIA

Infantas, 44

Convoca junta general ordinaria anual para el miércoles día 29 de los corrientes, a las siete de la tarde en primera convocatoria y media hora más tarde en segunda, con arreglo a al orden del día que figura en el domicilio de dicha Sociedad. El presidente del Consejo.

Comienza la semana de Nebrija

LA CIUDAD HERMETICA SE HA ENTREGADO

(*Viene de primera página.*)

todo concentración silenciosa, reiteradamente íntima, y de ahí los patios recogidos, las celosías, la amistad señorial y sincera; pero reducida en torno a una copa de vino. La esencia primera y definitiva de Sevilla hay que buscarla, por ejemplo, en el remanso del jardín de Cepero, el estanque de los Carmelitas, los lirios azules—¡y de qué azul, señor!—del jardincillo de Santa Coloma. Pero Sevilla es ciudad de secretos, de veladuras misteriosas. Lo que aquí manda y define es lo que no se ve, y acaso por eso el "embrujo" de Sevilla no es un tópico, sino una realidad. No se ve el rumor de las aguas ocultas en el verdor de los parques; no se percibe el olor de las flores; no se capta la oración que inspira la noche negra sobre los muros blancos del barrio de Santa Cruz. Y nosotros no adivinábamos el calor popular en torno a la Semana de Nebrija y, sin embargo, estaba aquí la adhesión y la identidad entre lo intelectual y exquisito y lo popular y ciudadano. Y se expresó en alto grado. La animación en las calles desde primera hora; la multitud se agolpaba frente al Ayuntamiento para presenciar momentos más tarde la imposición de la corbata de Alfonso el Sabio al pendón de la ciudad, el público que asistió a la amena conferencia de don Celestino López Martínez y que después admiró la Exposición de la amplia labor realizada en Sevilla por el Ministerio de Educación Nacional; todo esto demostró la cohesión que ya existe entre el pueblo de Sevilla y los actos de la Semana de Nebrija. Y ahora yo caigo en la cuenta de que no podía por menos de ocurrir eso. Porque el andaluz—tan señor, que hasta de la intimidad de su casa quiere hacer corte y por eso creó el cortijo—es, sobre todo, agradecido. Y Sevilla debe gratitud perenne a los hombres eminentes que desde el Ministerio de Educación Nacional han servido a la ciudad con tanta esplendidez, con tanto entusiasmo. Y ahí está el vasto plan para atender todas las manifestaciones de la vida espiritual y artística de Sevilla y al cual el ministro aludía en sus elocuentes discursos de hoy: uno ante el pueblo de Sevilla y otro ante las Corporaciones provincial y municipal y las autoridades. Ahí están los Colegios Mayores Hernando Colón y el de Nuestra Señora del Buen Aire, donde se hermanan en ilusiones y trabajo estudiantes americanos y españoles, y el Museo Arqueológico, la Escuela de Comercio, el Instituto Anatómico de la Facultad de Medicina, el grupo escolar Nebrija, la Facultad de Ciencias, el Instituto Femenino, la Biblioteca Universitaria, el consultorio general del hospital, la Escuela Politécnica, el Museo y la Escuela de Bellas Artes, el Instituto de Fisiología; obras y proyectos que figuran en la gran Exposición inaugurada esta mañana y que no es anuncio de promesas, sino resumen de realidades, porque todo lo que en este certamen se ha sintetizado, todo es resumen de lo que ya se ha hecho. Algunas obras, verificadas y concluídas en su totalidad; otras, representan reformas de muy estimable importancia.

Ya está Sevilla propicia al agradecimiento. La Sevilla hermética se ha abierto y va a expresar hasta donde llega su alegría. Porque, señores, Sevilla es así. La ciudad nunca subyugada cuando se entrega con cariño se entrega en toda su plenitud. Con toda el alma y de todo corazón. Y es entonces cuando el silencio se transforma en cante, la oración en saeta y el patriotismo en heroísmo.

La Escena ANIMADA

Hoy en el Beatriz la 500 representación por Lina Yegros de "La gente dice que dicen"

El poema escenificado de Cases Lamolla y Bayarri "La gente dice que dicen", que estrenó en Madrid Niní Montiam, ha encontrado definitivo cauce artístico desde hace cerca de dos años en la admirable compañía de Lina Yegros, que ha representado con singular éxito esta obra en casi todas las capitales y ciudades importantes de España. Hoy Lina Yegros llega a la 500 representación de "La gente dice que dicen", así que esta noche se celebra en el Infanta Beatriz una función de homenaje a los autores. Con este motivo, después de la función, habrá un fin de fiesta, en el que tomarán parte destacadas figuras de la escena y de la pantalla.

Acto en honor de Maruja Tomás

Para celebrar el éxito excepcional en nuestra escena de una estrella que logra triunfar durante tres temporadas, día por día, con creciente aclamación —este es el caso de Maruja Tomás en "Cinco minutos nada menos"—, un grupo de amigos y y admiradores pretende rendirle un homenaje. Independientemente de la función que se celebrará en su honor la noche del próximo día 24, en el teatro Martín, se trata ahora de reunirse en torno a tan gentil estrella en un almuerzo de cordialidad y camaradería. Maruja Tomás, que une a su belleza un poderoso y singular atractivo de artista triunfadora, merece este tributo, no por modesto, sí sincero, espontáneo y entusiasta. No es fácil mantener durante tres temporadas y con la misma obra una sucesión tan renovada de éxitos. En este caso Maruja Tomás ha triunfado largamente, sin rivalidades ni competencias.—Jacinto Benavente, Mariano Benlliure, José Francés, José Juan Cdaenas, Guillermo Fernández Shaw, Aurea de Sarra, maestro Alonso, Federico Romero, Juanita Reina, Antonio Quintero, maestro Quiroga, Conchita Leonardo, Juan M. Carcellé, Pepita Embil, Pedro Chichote, Francisco Casares, Xavier de Echarri, Pedro Pujol, maestro Guerrero, Boris Bureba, Antonio Medio, José Muñoz Román, Juan Rodríguez, Francisco Muñoz Luzarreta, Pedro Rincón y J. Morales Darias.

El agasajo se celebrará en el hotel Nacional, el próximo jueves, día 23, a las dos de la tarde, y las tarjetas se podrán recoger en el teatro Martín, "Las Cancelas", bar Chicote y en el hotel Nacional.

El primer actor José Pello, uno de los valores artísticos de la compañía de "los ases líricos", que con tanto éxito actúa en el teatro Madrid.

SALONCILLO

En Rialto, Somoza va a estrenar

La semana próxima estrenará una comedia de José de Lucio la compañía que actúa en el teatro Rialto, dirigida por Rafael López Somoza.

La obra se titula "Un tropezón cualquiera da en la vida".

Lola Flores y Manolo Caracol, en el Fuencarral

El próximo día 24 se presentará en el teatro Fuencarral una de las artistas más queridas y aplaudidas del público de Madrid: Lola Flores, con el no menos aplaudido cantaor Manolo Caracol. No dudamos que esta pareja consagrada por todos los públicos triunfará como siempre en el teatro Fuencarral.

En honor de Benavente

Josita Hernán, queriendo rendir un homenaje a don Jacinto Benavente y sumándose a los deseos de toda la Nación, tanto ella como la Empresa del teatro Cómico, han dispuesto para mañana, miércoles, por la tarde, la reposición de una de las mejores obras de tan ilustre autor, como es su comedia "No quiero, no quiero", a cuya representación asistirá don Jacinto Benavente.

En dicho acto y en honor de nuestro Premio Nobel, tomarán parte doña Pilar Millan Astray, don Luis Fernández Ardavín y otras ilustres personalidades.

Homenaje a don Enrique Chicote

Al cesar este actor como profesor del Conservatorio, le ha dedicado un homenaje la peña "Los del 90". Se efectuó ayer en el teatro Cómico e intervinieron los señores Jiménez Moya, Machado, Javier de Burgos, Torres del Alamo, Eduardo del Palacio y "Mingo Revulgo", quienes asímismo leyeron cuartillas de Pilar Millán Astray y señor Cuyás de la Vega.

Alumnos del señor Chicote interpretaron el juguete "Don Monigote" en la segunda parte y después de la lectura y recitación de monólogos por los mismos alumnos, los señores Acevedo y Larra, y marqués de la Valdavia, que presidía, en nombre del alcalde, hablaron también en elogio del señor Chicote. Este dió las gracias y todos fueron muy aplaudidos por el público que llenaba el teatro.

Juanita Reina, la reina de la canción andaluza, que ha celebrado en el Fontalba una función a beneficio de los damnificados de la huerta murciana.

TABLILLA

Juanita Reina terminará en Fontalba el domingo 2 de junio. Su sucesora, Pilar López, debutará el martes 4.

—La Orquesta Tomás Ríos, rodeada de diversos elementos folklóricos, actuará en el teatro Reina Victoria.

—La "tournée" lírica Pepita Benavent-Ricardo Mayral, que que anunciamos hace tiempo, dará principio en la región catalana durante los primeros días del mes próximo.

—Parece segura una actuación del insigne actor don Enrique Borrás al frente de una escogida compañía en el teatro de Lara.

—Niní Montiam está ya ensayando "Se vende por pisos", de Tejedor y Muñoz Lorente.

—Se ha estrenado con éxito en Buenos Aires la comedia dramática de Joaquín Dicenta "Madre Paz".

UN TITULO ALARMANTE...

"TODOS besaron a la novia" es un título que produce alarma si no se tiene en cuenta que se refiere a la costumbre americana del día de la boda. Besos de felicitación que señalan el comienzo de una nueva era en la vida de una mujer...

Este título, presentado por Columbia Films, renovará el programa del Palacio de la Música el próximo jueves y atraerá a un público distinguido, que admira a Joan Crawford y Melvyn Douglas, protagonistas de la dinámica, intensa y divertida comedia dirigida por Alexander Hall.

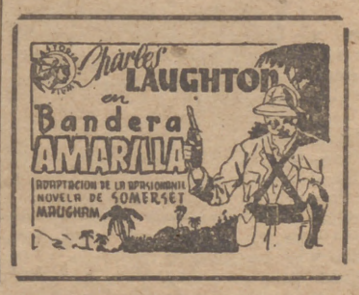

Películas en PUEBLO

ESTRENOS

"HISTORIA DE DOS CIUDADES", de Jack Conway

(Palacio de la Prensa

La realización Metro Goldwyn Mayer "Historia de dos ciudades", dirigida por Jack Conway con un alarde presentativo y un respeto al origen literario que no es, por desdicha, frecuente en la actualidad, constituyó en su época algo sorprendente y muy dilecto. Una curiosa coincidencia hizo que se estrenara en Madrid pocas fechas antes del

Elizabeth Allan y Ronald Colman

Glorioso Movimiento Nacional, cuando sobre la ciudad pesaba ya la amenaza del odio desbordado de una plebe en armas que iba a revolcarse en lagos de sangre inocente, como las "calceteras" y los "sans-culottes" de la Francia del Terror.

Su mejor elogio es consignar que, pese a la carrera fantástica y sin interrupción renovada de la técnica del séptimo arte, no cuenta la data de doce años (se rodó en 1934), pues a lo imperecederamente humano y emotivo del asunto se une una pericia expositiva, una sobriedad y una fuerza dramática que ni grava ni destruye el tiempo. Y este empaque temático, tal consecución de lo patético e inolvidable, hacen que triunfe nuevamente y cuantas otras veces vuelva a proyectarse después de eventuales destierros de la pantalla.

La inmortal novela de Charles Dickens — "Una historia en dos ciudades", y no "Historia de dos ciudades", ya que el epígrafe adoptado parece presuponer una "biografía" de París y Londres en vez de un episodio que tuvo por escenarios ambas urbes— conservó en casi su integridad la senda narrativa al sometérsela al trasunto cinematográfico. Los personajes, las costumbres, el ambiente, la fatídica sombra de la hidra de cien cabezas de la Revolución, fueron plasmados con un verismo y un acierto que requieren el mayor elogio.

Ronald Colman, encarnando al escéptico, solitario, enamorado, dipsómano y óptimo Sydney Carton, da cima a una de las más completas y aplaudidas interpretaciones de su fértil carrera. Y en los restantes papeles actúan también magníficamente Elizabeth Allan—bella cual una damisela de miniatura—, Edna May Oliver, Réginald Owen, Basil Rathbone, Banche Yurka y Henry B. Walthall. Por los méritos apuntados, forjadores de una alta y nada vulgar calidad, el retorno de esta película perdurable hace olvidar su verdadero carácter de reposición y resulta más trascendente y sensacional que muchos estrenos.—ARDILA.

Cantinflas, el actor más gracioso del habla hispana, en una escena de "Romeo y Julieta", el jocoso film de gran éxito, de próximo estreno en Madrid.

OTRA GRAN PELICULA DE ALEXANDER KORDA

EL sorprendente verismo y la admirable técnica que se aprecian en "La mujer enigma" descubren inmediatamente a su realizador, que ha conseguido una vez más una película de gran emoción, cuya acción va creciendo en intensidad hasta el patético final. Las figuras centrales son interpretadas nada menos que por Vivien Leight y Conrad Veidt quienes han sabido poner en su labor toda la humanidad y toda la fuerza de los personajes encarnados. La cámara desentraña ante los ojos del espectador las azarosas vidas y las pasiones de unos personajes de complicada psicología. "La mujer enigma" será presentada por Selecciones Capitolio, siendo indudable que constituirá uno de los mayores éxitos de la temporada.

MUY PRONTO
Vivien LEIGH — Conrad VEIDT
La mujer enigma

BANDERA AMARILLA

SOMERSET Maugham es sin duda alguna el novelista más leído en España y quizá en el mundo entero. Sus novelas, de un gran valor literario, apasionan al lector de tal manera y lo prenden en su acción que puede decirse con propiedad que una vez comenzada su lectura no hay modo de abandonarla.

Una de sus obras más conocidas en el mundo es "Bandera amarilla", cuyo apasionante tema central, llevado a la pantalla siguiendo rigurosamente sus descripciones, deslumbra y obsesiona a la imaginación más ponderada.

Así la novela de Somerset Maugham cobra vida por milagro del cine y los personajes que imaginó el autor echan a andar para vivir sus alucinantes aventuras.

"Bandera amarilla" tiene como intérprete a Charles Laugthon y solo este nombre famoso basta para valorizar por sí solo todo empeño artístico que requiera un intérprete genial.

Esta gran película será presentada muy en breve por la marca Astoria, que con ella pondrá un nuevo éxito en su larga lista de triunfos.

He aquí una escena de la gran película "Bandera amarilla", cuyo personaje central corre a cargo del excelente y admirado actor Charles Laughton. El estreno de esta verdadera superproducción tendrá efecto muy pronto en Madrid, presentada por Astoria.

Próximamente: S. V. P. P.

PALACIO de la MUSICA
Jueves, sensacional estreno
JOAN Crawford
MELVYN DOUGLAS
TODOS BESARON a la NOVIA

Espectáculos

GACETILLAS

HOMENAJE A DON JACINTO BENAVENTE

Mañana, miércoles, en el teatro Cómico, con la reposición de su obra cumbre, "No quiero, no quiero", creación máxima de Josita Hernán, con asistencia de su ilustre autor. Tomarán parte en este acto doña Pilar Millán Astray, don Luis Fernández Ardavín y otras ilustres personalidades. Se despacha en contaduría.

JUAN MAGRIÑA - MARIA DE AVILA

Mañana, siete tarde. María Guerrero. Magnífico concierto danzas por los primerísimos bailarines del Liceo de Barcelona.

Funciones para mañana

TEATROS

Alcázar. — (Aurora Redondo-Valeriano León.) 7,15 y 11: El Padre Pitillo (la obra cumbre de Arniches).

Beatriz.—(Lina Yegros.) 7,30 y 11: La gente dice que dicen... Gran éxito.

Calderón. — Noche, a las 11: Estreno de la comedia musical, en dos actos y 19 cuadros, El Duende Azul, de Castell, Villaseca y maestros Torroba y Rodrigo.

Circo Price.—7-11: 80.° Charivari. ¡Exitazo! Pompoff, Thedy y célebres hijos, Felovis, Manolo Bel y sus muchachos, etcétera. 14 atracciones.

Comedia.—(Compañía Niní Montiam.) 7,30 - 11: Grandioso éxito de Por usted al Danubio.

Cómico.—(27289.) Josita Hernán. 7,15: Homenaje a don Jacinto Benavente. Reposición de No quiero, no quiero. — 11 noche: No quiero, no quiero, de don Jacinto Benavente.

Español.—6,45-10,45: La conjuración de Fiesco, de Schiller, adaptación de don Eduardo Marquina.

Fontalba.—(14419.) 7 y 11: Juanita Reina con Ramper y Pepe Pinto en Solera de España número 3, de Quintero, León y Quiroga.

Fuencarral. — 7-11: Tres días para quererte. Dos últimos días.

Infanta Isabel.—7 y 11: Marifé con su gran espectáculo Coplas (última semana).

Lara.—7 y 11 (populares): Las horas inolvidables (localidades, de dos a siete pesetas).

Madrid.—(Cía. Ases Líricos.) 7 y 11: La de la falda de céfiro.

Maravillas.—(Compañía operetas.) 7,15 y 11: El hombre que las enloquece.

Martín. — 7,15 y 11: ¡Cinco minutos nada menos! (La opereta cumbre de Muñoz Román y maestro Guerrero.) Incomparable creación de Maruja Tomás y toda la gran compañía titular. Despáchanse localidades, sin aumento, con cinco días anticipación

Reina Victoria.—(13458.) Guadalupe M. Sampedro-Luchy Soto. 7,15-11: Nosotros, ellas... y el duende, de Carlos Llopis.

Rialto.—(Somoza.) 7 tarde y 11 noche: ¿De dónde vienes, Manolo?, de Dicenta y Paso. Otro éxito cómico de Somoza. Butacas, desde 3 pesetas.

Zarzuela.—(Compañía Sagi-Vela.) Mañana noche, estreno de Matrimonio a plazos, de Navarro, Arozamena y maestro Quintero.

CINEMATOGRAFOS

Actualidades.—11 mañana: Más fuerte que el orgullo y La senda de los héroes.

Alcántara.—(52354.) 6: Popeye, Pato Donald y Laura (Gene Tierney-Dana Andrews). 2.ª semana.

Argel.—(Tel. 64027.) 5 continua: Esta es la fecha (Diana Durbin). Soberbia (George Sanders-Herber Marshall). Segunda semana de gran éxito.

Astur.—(47926.) 6,30 y 10,30: El rey de los mares y ¡Galopa, muchacho!

Avenida.—7-11: El duque de West Point (Joan Fontaine-Louis Hayward). Tolerada. 3.ª semana.

Azul.—5: Familia Robinson (Fredie Bartolomew). El mago de Oz (Judy Garland). Tolerada.

Bilbao.—7-11: Invitación peligrosa (Rosalind Rusell-Robert Montgomery).

Callao. — 7-11: Sangre sobre el sol (James Cagney-Sylvia Sidney).

Capitol.—7-11: Sueños de gloria (George Raft-Vera Zorina-Jeanette MacDonald-Marlene Dietrich).

Carretas.—10 mañana: Mi mujer no es soltera. El secreto del candelabro.

Coliseum.—7,15-11: El divertidísimo film R. K. O. Radio Su Majestad la Farsa (Eddie Cantor-George Murphy-Joan Davis-Nancy Kelly-Constance Moore). 3.ª semana.

Chueca. — (40599.) Continua: La vida empieza hoy y Un caballero en la noche.

Europa.—6: Nocche del 16 de enero. Un novio para tres novias. Gran fin de fiesta, con actuación Paco Flores y gran conjunto de artistas.

Goya.—7-11: Pesadilla (George Sanders y Ella Raines). Primer reestreno.

Gran Vía.—(26034.) 7 y 11: Misterio de María Roget (María Montez-Patric Knowles). 2.ª semana.

Imperial.—3: Olivia (Franchot Tone). Virginia (Madeleine Carroll). Tecnicolor.

Luchana. — 7 - 11: El capitán Kidd (Charles Laughton). Tolerada menores.

Monumental Cinema. — Continua 5: Compañero de mi vida (Ginger Rogers y Robert Ryan).

Narváez.—5: Bambú (Imperio Argentina). María Candelaria (Dolores del Río).

Palace Cinema. — 5 continua: Hace un millón de años y Aventuras de Cucuruchito y Pinocho (en colores). Toleradas.

Palacio de la Música.—7 y 11: Garbancito de la Mancha. Tolerada menores. 2.ª semana.

Palacio de la Prensa.—7-11: Historia de dos ciudades (Ronald Colman).

Palacio del Cine.—5: Ciudad de conquista.

Panorama. — Continua 11: Dumbo (obra maestra Walt Disney). El joven Edison (Mickey Rooney).

Pavón.—Continua desde 4: Una sombra en la ventana. Guadalcanal.

Príncipe Alfonso. — 7 - 10,45: La reina de la Plata y Misión Blanca (Julio Peña). 2.ª semana.

Progreso. — 7-11: El capitán Kidd (Charles Laughton). Tolerada menores.

Real Cinema. — (29529.) Metro Opera. 7-11: Un nuevo amor de Andrés Harwey (Mickey Rooney). Tolerada.

Rex.—(23700.) Cont. 11 a 6 tarde. Num. 7-11: Internado para señoritas (Mapy Cortés).

San Carlos.—Continua 5: La hermanita del mayordomo (Diana Durbin) y Olivia (Katherine Hepburn-Franchot Tone).

San Miguel. — 7-11: Leyenda de feria (Paola Bárbara-Enrique Guitart).

Sol. — 11 mañana (2.ª semana): Noche en el alma (Heddy Lamarr-George Brent y Paul Lukas).

Tívoli.—Continua 5: El rapto de Laura (Joan Fontaine) y Olivia (Katherine Hepburn-Franchot Tone).

FRONTONES

Recoletos.—10,45: Abrego III-Salsamendi III, Azpiroz-Urtasun-Santamaría. Antes otro a pala.

¡AGARRESE JOVEN! La bomba A-COMICA del año
CANTINFLAS
en ROMEO y JULIETA
Original W. SHAKESPEARE
Versión Positiva JAIME SALVADOR
Dirección MIGUEL M. DELGADO
con M.ª Elena MARQUÉS
Andrés Soler, Emma Roldán, José Baviera, Tito Junco, Ortiz de Zárate, Jorge Reyes, B. Schellingky y Ángel Garasa
UNA SUPERPRODUCCIÓN POCA FILMS S.A. 1945
CANTINFLAS en un ROMEO JAMAS SOÑADO por SHAKESPEARE.

Por tierras extremeñas

EJEMPLAR LABOR DEL SINDICATO Provincial de Ganadería de Badajoz

Al desaparecer el SINDICATO DE ZOOTECNIA se constituyó el de Ganadería el día 20 de marzo de 1940

Un magnífico ejemplar presentado en la feria de Zafra.

EN la riqueza de la tierra extremeña ocupa un puesto de singular importancia el poder ganadero de la provincia de Badajoz. Esta riqueza se trasluce en la gran tarea del Sindicato Provincial de Ganadería. Al frente de él está don Rafael Díaz Montilla, veterinario y director de la Estación Pecuaria Regional, hombre de vastos conocimientos y recio entusiasmo. Con él y con el secretario provincial, Fernando Vera, hablamos. Y acerca de los principales puntos de esta cuestión ganadera en Badajoz nos dicen lo siguiente:

—¿...?

—Quizá el problema más fundamental, en relación con la cuestión ganadera, sea el de la distribución de piensos. Anteriormente se hacía por el Servicio Nacional del Trigo, mediante el pago de un canon. Más tarde pasó esto a nuestro Sindicato, y actualmente, en cumplimiento de nuevas disposiciones, son hechas las adjudicaciones por los organismos superiores al excelentísimo señor gobernador civil de la provincia, quien delega las funciones de distribución en este Sindicato Provincial, sin percibir el canon de referencia. Esto es, por tanto, una simplificación y una facilidad

—¿...?

—En cuanto a la campaña lanera, hemos limitado nuestra labor al cumplimiento de las órdenes nacionales en cuanto a abonar a los ganaderos el pago correspondiente por importe de sus pilas de lana, tramitación de guías, nombramiento de representantes locales, estimación de mercancías, mantenimiento de contacto con el Sindicato Textil y determinación de rutas a seguir para la recogida, hasta que se declararon las lanas libres de contratación.

—¿...?

—En un principio este Sindicato fué encargado de la recepción de reses en el Matadero para el suministro de carnes a la capital, haciendo la correspondiente liquidación a los ganaderos. Posteriormente, y con motivo de la creación de las Comisiones de Compras, refundidas más tarde en la C. R. A. G. A., las reses eran traídas por sus compradores oficiales, llevando el Sindicato el control de las que se sacrificaban como el de venta en las tablajerías.

—¿...?

—Es difícil formar una estadística. No obstante, tenemos datos que prueban la importancia ganadera de Badajoz. La campaña de 1945-46 fué mala debido al estado en que quedaron los pastos por la sequía. He aquí las cifras que registran el ganado correspondiente a Empresas o individuos encuadrados en este Sindicato Provincial: vacuno, 52.721 cabezas; lanar, 1.141.363; cabrío, 264.219; porcino, 423.818; aves, 450.316; conejos, 52.273, y colmenas, 17.000.

—¿...?

—En 1944-45, pasadas las consecuencias de la guerra de liberación, llegó a su auge la ganadería en la provincia de Badajoz. Vamos a dar una idea de lo que es actualmente en sus diversas ramas de producción y de industria. Y en relación con cada rama se pueden ir dando, o indicando, algunas soluciones o, mejor dicho, algunos proyectos que existen para el mejoramiento de esta riqueza de Badajoz, que es una rama importantísima de la economía nacional.

—¿...?

—En lo referente al ganado caballar, ha de tenerse en cuenta que la aparición de motores desvalorizó la producción y empleo de lo que pudiéramos llamar "el motor sangre". Esto trajo como consecuencia la venta de las mejores yeguas y la falta de cuidados en la reproducción y cría. Hoy poseemos una serie de ejemplares heterogéneos. Todo esto podría solucionarse con la introducción metódica en unas zonas de caballo español, en otras de caballo oriental, formando núcleos seleccionados y centros de cría. El número de cabezas caballares era de unas 15.000, de las cuales 5.000 eran yeguas dedicadas a la cría, especialmente mulatera, base, por tanto, de esta clase de industria. Respecto al ganado asnal, existen unas 60.000 cabezas.

Don Rafael Díaz Montilla, jefe y asesor del Sindicato Provincial de Ganadería y director de la Estación Pecuaria Regional.

—¿...?

—El ganado vacuno es la mejor clase de ganado para la producción de carne. Al menos, así ha sido siempre en Badajoz, y ya de antiguo destacaba la famosa raza blanca del Guadiana, que siempre fué la más genuina de nuestros representantes vacunos. Dos razas hay hoy en Badajoz, espléndidas productoras de carnes: la rubia trigueña y la retinta. Se han delimitado las zonas de cada una y la producción de ambas va en período ascendente, logrando cada vez mayor rendimiento en canal, acortamiento de extremidades, fijación del pelo y desaparición de desproporciones. No se puede olvidar en Badajoz la importancia del ganado vacuno lechero de raza holandesa, en núcleos alrededor de centros de población, que utilizan estos núcleos para su abastecimiento. El suministro del pienso y la centralización del abastecimiento son los principales problemas a resolver en este aspecto... Los datos estadísticos nos dan unas 100.000 cabezas, y en alguna época salen mensualmente unas 800 cabezas para distintos mercados nacionales.

—¿...?

—El mejor conjunto de cabañas productoras de lanas finas en España lo tiene Badajoz. Aún trata de mejorarse. Es trascendental la labor a desarrollar en cuanto a formación de Cooperativas que intervengan en la recogida, almacenamiento, lavado, cardado y peinado de las lanas, elección de sementales, centros de esquileo, formación de los vellones, etc. Todo esto son tareas y preocupaciones del Sindicato. También interesa el aspecto de la producción de carne, y estimamos que la campaña de corderos, organizada y controlada por nuestro Organismo Sindical, sería la mejor garantía de éxito. Y ahora unos datos estadísticos: el número de animales es de millón y medio de cabezas, la exportación de borregos es de unas 80.000 cabezas, y la producción de lanas alcanza un total aproximado de los cuatro millones de kilos.

—¿...?

—En lo que respecta al ganado de cerda, se observa un incremento grande de la raza retinta portuguesa. En la campaña a realizar lo fundamental es perfeccionar la distribución de las diversas razas—cerdo negro lampiño y entrepelado—, las características ambientales de las zonas. El número de cabezas oscila alrededor de las 500.000, de las cuales 100.000 son cochinas de cría.

—¿...?

—Aún quedan algunos aspectos importantes. Y en cuanto a la producción de carne, el ganado cabrío, con sus 300.000 cabezas, es importante, aunque no como los anteriores. La riqueza avícola de la región se desarrolla con miras a la producción de huevos y volatería para el consumo. Se va hoy a lograr la elevación de la producción media de la gallina campesina hasta los 120 huevos anuales. Las estadísticas nos hablan de unas 600.000 aves, de las que 400.000 son gallinas, que representan unos tres millones de huevos anuales... Y en lo que respecta a la apicultura, se hace una labor de mejora, substituyendo las colmenas fijistas por colmenas movilistas.

Una fase de las distintas que componen el reconocimiento de los ganados antes de su venta.

—¿...?

—Todo esto significa para la economía nacional unos 600 millones de pesetas en capital pecuario provincial, con una renta bruta de 400 millones de pesetas. Sólo la gallina representa una renta de 10 millones. Estas cifras no necesitan comentario. Se comentan por sí solas.

—¿...?

—Algo hay que hablar también de las industrias de leche, cueros y pieles. La producción primera se destina al consumo en fresco de la población y a la fabricación de quesos. Para mejorar ambas cosas sería conveniente la asociación de productores de leche, la de productores de quesos, el establecimiento de centrales lecheras en los núcleos importantes de población, la creación de queserías-cooperativas y el funcionamiento de una Escuela de Quesería para capacitación. En lo referente a cueros y pieles, existen algunas tenerías, pero la mayor parte de pieles y cueros son enviados en verde a otras provincias. Por eso lo fundamental es instalar la industria, que hoy no existe.

—¿...?

—Nos preocupa, naturalmente, todo lo relacionado con el seguro pecuario. No existe aquí el movimiento mutualista de las provincias del Norte. Por eso queremos el incremento del seguro pecuario a través de las Hermandades de Labradores y Ganaderos. Y para dotarles de una fuerza de resistencia sería necesaria la creación de una Caja Provincial de Compensación, la cual estaría a su vez integrada en una Caja Nacional.

—¿...?

—Uno de los proyectos más interesantes que hay hoy aquí es el de la organización de una Central lechera en la ciudad de Badajoz. Existe un amplio proyecto de esto perfecto y logrado. La cuestión ha sido estudiada minuciosamente por este Sindicato, y lo creemos necesario, urgente y conveniente. En las líneas generales y particulares del proyecto, de que algún día hablaremos con más extensión, se instituye un sistema que ofrece toda clase de garantías. Lo mismo en el aspecto administrativo que en el técnico e higiénico.

—¿...?

—Las perspectivas, pues, son favorables y el porvenir de la ganadería extremeña algo verdaderamente risueño y esperanzador. Las cifras de las estadísticas, la marcha del programa a realizar y las diferentes observaciones, expresadas someramente a lo largo de esta charla, nos fuerza a ser optimistas. Máxime si se tiene en cuenta que importantes obras hidráulicas, que se están realizando y que transformarán gran parte de la zona del Guadiana en zonas regables, aumentarán marcadamente la producción forrajera de la provincia.

—¿...?

—Podemos resumir todo lo enumerado diciendo que las directrices a seguir para realizar este nuestro programa son las siguientes:

1.ª Favorecer al máximo el desarrollo de razas vacunas lecheras en las futuras zonas de regadío, al objeto de convertir los forrajes de las mismas en leche y lacticinios como forma más eficiente y económica para la alimentación.

2.ª Conseguir la industrialización de la leche no vendida directamente al público bajo forma de queso, mantecas, leche condensada y en polvo, extendiendo su industrialización hasta la fabricación de caseína y sus múltiples derivados, como gelatina, marfil de leche, botones, lacas, lana de leche, etc.

3.ª Dar nuevo vigor a las razas vacunas y porcinas extremeñas productoras de carnes y adaptarlas a las condiciones de la agricultura de nuestra provincia, convirtiendo a ésta en un centro de irradiación y difusión de productos cárnicos en los mercados interiores deficitarios.

4.ª Industrializar totalmente la cosecha de carnes de la ganadería provincial, exportando solamente preparados cárnicos o de sus subproductos, para lo cual se favorecería la instalación de mataderos industriales y fábricas dedicadas a la producción de conservas, embutidos, salazones, grasas, harinas de carnes, de hueso, de sangre, gelatina, curtidos de cueros y sus más variadas transformaciones, como fabricación de cuajo, productos opoterápicos, preparación y transformación de tripas, etc.

5.ª Tipificar y revalorizar la lana de nuestros merinos respecto al ganadero, efectuando su industrialización y preparación mediante el montaje de lavaderos de lana e instalaciones de cardado y peinado, así como la preparación de sus pieles.

6.ª Fomentar la riqueza avícola provincial con miras a la producción huevera con el establecimiento de gallineros industriales que sirvan de central de irradiación.

7.ª Favorecer la cunicultura como industria que mejor revaloriza los desperdicios de la huerta, en sus tres modalidades de carne, piel y pelo, implantando la industria peletera.

8.ª Adaptar la apicultura y sericicultura provincial a las necesidades actuales, favoreciendo su alcance a los pequeños colonos.

9.ª Proveer a la provincia de medios financieros en consonancia con la importancia y entidad de los problemas a resolver; y

10. Organizar un servicio zootécnico provincial adecuado a la importancia de la ganadería y de sus problemas, el cual siguiese una política ganadera metódica, orgánica y coordinadora de las iniciativas y actividades privadas.

PROYECTO DE ORGANIZACION DE LA CENTRAL LECHERA

Al objeto de suministrar leche de calidad garantizada y conseguir una disciplina totalitaria del control higiénico de la misma destinada a la alimentación de los habitantes de la ciudad de Badajoz, se exponen a continuación los puntos fundamentales precisos para instituir una central lechera que ofrezca las garantías necesarias para el regular funcionamiento de tal servicio y las técnicohigiénicas que la citada central debe satisfacer.

El secretario provincial, don Fernando Vera, en su despacho.

Estas garantías requieren un conjunto de operaciones que fácilmente pueden resumirse en las siguientes: control de la leche a su llegada; limpieza, pasteurización y enfriamiento de la misma; embotellamiento y precintado de los envases; lavado y desinfección de los bidones y botellas; distribución del producto a los revendedores autorizados, entidades, hospitales, tec., mediante vehículos y recipientes "ad hoc" aprobados por la autoridad competente o en locales sostenidos a su cargo y cuidados, en los modos y términos que en su día se señalen, y recogida del producto de los establos de los productores.

Por otra parte, tanto los locales centrales como todas sus dependencias estarán sujetas al control higiénico de las autoridades sanitarias, las cuales ejercerán sin reservas ni limitaciones todas las atribuciones de su competencia, según las disposiciones vigentes.

La central lechera estará regida por una Dirección, que tendrá a su cargo todo cuanto no sea de la específica competencia de las autoridades sanitarias, y que vigilará la exacta observancia de los reglamentos y obligaciones contraídas para la mejor recogida, higiene, distribución y consumo de toda la leche producida en el término municipal de Badajoz. Su desenvolvimiento económico se confiará a organismos oficiales o privados que ofrezcan las necesarias garantías para alcanzar plenamente los fines arriba indicados.

En todo caso, el control de la leche, el de las operaciones higiénicas que se cumplan en el establecimiento y la vigilancia sanitaria en general deben ser directa y sistemáticamente ejercidos o fiscalizados por el Municipio, con su propio personal técnico, así como una vez implantada la central se prohibirá la venta de cualquier otra clase de leche que no proceda de la misma.

Los precios de venta al público, variables, según se trate de leche embotellada o no, y de la capacidad de las botellas, estarán determinados por los siguientes factores: a), coeficiente por los servicios de la central; b), cuota a los vendedores al detall, y c), precio al productor.

El primero representará la cobertura de todos los gastos ocasionados para el cumplimiento de su función y obligaciones, con excepción de la recogida de la leche al productor, y se establecerá provisionalmente para el período de un año, transcurrido el cual será adoptado definitivamente o modificado de acuerdo con los datos efectivos obtenidos durante dicho período. Estos coeficientes definitivos estarán sujetos a revisión periódica, permaneciendo inmutables cuando los resultados de la misma importen una variación menor al 5 por 100 en más o en menos del coeficiente establecido para el período precedente.

Cuando con la aplicación de los coeficientes establecidos en el párrafo anterior resultasen economías a final de ejercicios de la central, serán destinadas el 50 por 100 a la mejora del precio al productor, caso de no existir precio oficial, y premios a los mismos con arreglo a la calidad de sus producciones, y el resto a nuevas adquisiciones de material y a la constitución de un fondo especial de reserva.

El precio al productor estará fijado, bien oficialmente por los organismos competentes o será computado, restando del precio de venta al público el coeficiente por el servicio de la central y la cuota de los vendedores al detall, más las mejoras que al final del ejercicio económico puedan ser introducidas con cargo a las economías resultantes del mismo.

La distribución de leche por la central se efectuará por medio de bidones y botellas, según sea destinada al abastecimiento de colectividades y lecherías para la venta a granel o para la venta a domicilio.

Las botellas, por su parte, deben cerrarse con cápsula a propósito, que proteja y garantice el contenido, debiendo llevar de un modo claro o indeleble la fecha del embotellamiento y la marca de la central.

Grupo de ganado lanar de la mejor raza, presentado en las últimas ferias de Zafra.

El ganado de cerda, una de las mayores riquezas de Badajoz, es llevado también a la feria de Zafra. En el fondo, el castillo de Medinaceli.

SGCB2021

DIO
RAMAS

Nacional

22,00 a 24,00: ...esa, árabe, at... ...esa, portugue... ...italiana. De ...3,00: Resumen ...la actualidad ...Diario hablado. ...españoles ante ...o; José María ...23,00 a 1,00: ...or la Orquesta ...de la Emisora, ...Ataulfo Argen... ...de discos soli... ...a rio hablado. ...musical. "Bue... ...al radioescu... ...Felipe Sassone. ...00: Programas ...úsica española. ...ado de España ...a.

Madrid

...00: La escuela "Federico Mis... ...Enrique Llovet. ...radiofónico de ...5: "Estudios de ...discos, por ...at. 9,00: Músi... ...9,30: Tu ca... ...radio: "¡Oh, la ...por Alejandro ...5: Música de ...Selección de ...10,15: Conexión ...Nacional de Es... ...Música para ...are. 11,30: La ...Norteamérica. ...ica de baile. ...de las emisio...

España

...00: Media ho... ...oyente. 21,30: ...Nuevo Mundo", ...: Canciones, ...ellita Castro. ...exión. 22,45: ...bertura), Mas... ...baile de Luis ...ménez. 23,00: ...or Conchita Pi... ...Concierto en ...23,45: Solistas ...24,00; "Pa... ...cción), Leon... ...Cierre de la

...13,30: "Ro... ...a" (obertura), ...13,45: Pro... ...Vicente. ...xión. 15,00: ...de Pierrot", ...iones de Bol... ...ñi", Tejada. ...za", Philidor. ...de arte, por ...López. 15,30: ...hmidt. 15,35: ...ria, por Ra... ...15,40: "El ...", Strauss.

E. U.

...: Apertura de ...9,05: "Altavoz ...ud" 9,45: Mú... ...10,00: Comen... ...por Francis... ...,15: Conexión ...acional de Es... ...Cotillleo dia... ...onal, por El ...0: "Desde Bu... ...y literatura, ...de la Rosa. ...María, 11,45: ...por Martín ...Discos varia... ...Cierre de la

...4,00: Aper... ...misora. 4,05: ...ña", 4,10: Pa... ...ncheras. 4,30: ...versitario Ra... ..." ¿Qué carre... ...? ¿Ayudante ...blicas? 5,00: ...lleta", obertu... ...kowsky. 5,15: ...positor. 5,30: ...nciones. 6,00: ...África", por ...6,15: Valses. ...radiofónico de ...ión de inglés. ...Revuelta musi... ...adio Instituto. ...studiantes de ...8,00: Final de

...ias de
...para
...che

...s Delicias, 42; ...años, 13; Go... ...49; Lagas... ...n, 15; Emba... ...Mayor, 44; ...Urquijo, 27; ...0, 153; aveni... ...Antonio, 26; ...Botoneras, 7; ...83; Sandoval, ...rato, 72; Ato... ...rváez, 3; Al... ...iza, 5; Santa ...ledo, 129; Ga... ...rmani, 30.

...qué... Vuelve ...padres, Ani... ...so hazme el ...r esta carta

LAS SEMIFINALES DE LA COPA

El equipo del Madrid vencedor en Buenavista.

EN EL HIPODROMO

Lauri, de la yeguada Figueroa, ganó la Copa de S. E. el Generalísimo

La hija del Caudillo hizo entrega del trofeo a la vizcondesa de Iruesta

Ayer tuvimos, ¡al fin!, una tarde de primavera en el hipódromo. El público llenó ambos recintos de tal manera que aquello estaba como los días mejores. Sobre todo pocas veces se han visto tal número de elegantes damas y damitas en cantidad tan nutrida. Todos los aficionados y muchos que hacían sus primeras armas en las lides hípicas asistieron al hipódromo de la Zarzuela para presenciar una de las pruebas clásicas de nuestro programa, el Premio de S. E. el Generalísimo, que ayer estaba en la mente de todos los verdaderos aficionados, que recordábamos emocionados, cuando Rafael marchaba al frente del pelotón en el desfile inicial—un desfile lleno de color—, todo lo que el Caudillo de España ha hecho y viene hacendo por el engrandecimiento y reconstrucción definitiva de nuestra cría nacional y de nuestro deporte.

El palco presidencial fué ocupado por la señorita Carmen Franco Polo, hija de S. E., y por el excelentísimo señor general Kirpatrick.

El desarrollo de la carrera fué verdaderamente emocionante. Al darse la largada, Sandra, parada ante las cintas, se queda en la salida; los restantes parten en buenas condiciones, tomando Lauri la cabeza; pero al pasar la primera vez por la meta es rebasada por Falucho y Urdiñ-Baita; Jap e Irak cierran. En la recta del río pocas variaciones se presentan, continuando los caballos en la misma posición; únicamente se registra un esporádico ataque de Irak, que no insiste. Al abordar la curva del Pardo Urdiñ-Baita trata de dar la batalla a Falucho, rebasándole; pero entonces, y al volcar en la recta final, Lauri viene en tromba por el exterior y ya a la altura de la primera tribuna aparece en cabeza en franca ganadora, mientras Chabola ataca a la de Covarrubias, venciéndola y obteniendo así el segundo puesto. Urdiñ-Baita, al final, pierde también la tercera posición al desestribarse su jockey, Nicolás Fernández, ocupando su lugar Falucho.

La carrera ha sido de una emoción extraordinaria; el numeroso público, puesto en pie, acoge con una formidable ovación la llegada del vencedor al pesaje, ovación tributada en parte a su jinete, Juan Manuel Méndez, que hizo en esta carrera una monta de verdadero maestro.

A continuación la hija de Su Excelencia hace entrega de la copa a la vizcondesa de Irueste, que completa con este triunfo el del Nacional, ganado por Ayete, propio hermano de Lauri, cuyos dos productos de Aya vienen a compensar la labor extraordinaria realizada por una yeguada como la del marqués de Villamejor, que formó con el duque de Toledo, Cimera y Valderas la solera de los criadores españoles.

En las restantes pruebas, todas de un desarrollo interesantísimo, Epson ganó en las vallas, Valija en los potros, Vivac en el Larrikin y Terre Promise en el Choix de Roi.

Doble triunfo de la preparación Masa y un primero y un segundo de la cuadra Santa Coloma-Guaqui.

Rascón LOPEZ

AL PASO

Ecos de un viaje...

AL Madrid le ha salido en Oviedo uno de esos partidos que lo da en Chamartín y se desmaya hasta el último de los treinta mil.

* * *

Oído, al regreso, en el coche-restaurante. Alsúa: "Esta carne está estupenda. Da gusto comerla. Por lo "jugosa".

Elices: "A mí que me sirvan merluza frita. No quiero nada con Jugo."

* * *

Jugo le había echado todo su apellido a una pierna de Elices y volvimos la cara horrorizados. No le faltó mas que morderle. Ahora se explicarán ustedes el comentario del gran "Pizarrín".

* * *

Detrás de nuestro palco había unos espectadores con acento asturiano. Encomiaban y aplaudían al Madrid... que daba gloria oírlos.

—Así, así—les dijimos—, como este público de Oviedo debieran ser todos.

—¡Caballero! ¡Nosotros somos de Gijón!...

Bueno, estaban... pero que ofendidísimos...

* * *

—¿Y cuál es tu ilusión ahora, Quincoces?

—Mira, de momento, "salir" del Oviedo con bien.

—¿Después?

—Hombre... Mira... Llegar a ser tan viejo que pueda ver la retirada de Huete, Ipiña y Moleiro. ¡Que tienen cuerda para rato!

* * *

Barinaga y Belmar oyeron junto a nosotros misa en la Catedral. Con auténtico fervor. Y sin perder la vista del magnífico retablo.

—¿Habéis rezado por la victoria del Madrid?

—Claro.

Pero además habían tomado apuntes de aquella obra de arte.

Y por la tarde, en Buenavista, Oviedo contaba con algo muy grande para enseñar a los forasteros.

* * *

Bañón fué de veraneo a Asturias. Como un señorazo. Con un Clemente y un Corona a su servicio que no le dejaban llegar mas que los manjares tiernos.

—Tome usted ese baloncito que no puede hacerle daño—parecían decirle a Pep.

Los indigestos, al cesto de la basura.

* * *

Pruden metió un gol en un corner. Remató con un cabezazo un centro de Elices con un estilo soberbio. Se le fué fuera por una chispitina. Y perdió un gol.

Pruden, el mismo de siempre. Alternando lo bueno, lo superior y... lo otro. Pero siendo el hombre que golea en el Madrid... Eso vale algo.

* * *

Pues todavía no nos atrevemos a asegurar la final blanca. Por si acaso. Porque también el Oviedo juega mejor fuera de su campo.

* * *

Lo malo para el once asturiano es que el Madrid tampoco va a jugar en el suyo.

JOSETIN

GOLF

España venció a Portugal

En el Real Golf Club de Puerta Hierro se celebró ayer el match internacional de golf entre España y Portugal, actuando ocho jugadores contra ocho. De cuatro partidos dobles, España se adjudicó la victoria en tres y perdió en uno. En encuentros individuales el equipo español ganó cinco y perdió dos, empatando en el octavo. Con estos resultados España se adjudicó el triunfo por ocho puntos y medio, contra tres y medio de Portugal.

LA VUELTA CICLISTA A ESPAÑA EN PUEBLO

Delio Rodríguez, sobre Galindo, vuelve a triunfar en Zaragoza

Y Costa sigue defendiendo su puesto de líder

Costa y Langarica, líder y segundo en la meta barcelonesa, en donde el vizcaíno logró la victoria de la etapa.

Los 144 kilómetros de recorrido que separan Lérida de Zaragoza se cubrieron ayer sin pena ni gloria. Se corrió a buena marcha, pero sin nada extraordinario. Y, sin embargo, pudo haber lo "suyo" en esta etapa décimocuarta de la Vuelta a España, ya en vísperas de las jornadas reinas de la carrera. Todo estuvo en un tris. En Fraga, a una treintena de kilómetros de la salida, pinchó el líder. Langarica aprovechó la ocasión. Intentó aprovecharla, mejor dicho. El vizcaíno salió a todo tren, disparado. Su briosa arrancada le permitió pronto lograr una ventaja de un centenar de metros. Pero su intento no tuvo éxito. Costa, que reparó rapidísimamente, se lanzó a la caza de su más próximo contrincante. Y a pocos kilómetros el pelotón malograba los "buenos deseos" del vasco.

A 20 kilómetros de Zaragoza se intentó otra fuga. Esta vez fué Olmos el que trató de escapar. Pero también inútilmente. Y no hubo más. No hubo más que la entrada en tromba en la meta de la capital de Aragón. Delio Rodríguez volvió, como el día anterior en Lérida, a triunfar. También seguido de Gual. Syen y Font siguieron a Delio y Gual. Y en el paquete los restantes ases.

* * *

Poco más que comentar. Sí que resaltar la defensa cerrada que de su envidiable puesto hace Costa, el muchacho que lleva trazas de conquistar la Copa K. L. M..., si no logra algo más. Lo que podrá verse a partir de la etapa de pasado mañana, cuando empiecen a escalarse. Los jueces de paz—el Sollube, la Sía y el Alisas, el Es-

Delio Rodríguez, que se ha apuntado dos éxitos consecutivos en Lérida y Zaragoza.

cudo...—serán en definitiva los que digan la última palabra de esa lucha a fondo entre Costa y Langarica. Una lucha "un poco fratricida". Porque no hay que olvidar que lo mismo Costa que Langarica "visten" los colores de un mismo grupo, aunque uno sea defensor oficial y el otro lo sea sólo particular. Porque es en lo único que parece hay unanimidad de criterio en cuantos siguen la Vuelta; el éxito final no puede escapar al equipo Galindo...

Nivardo PINA

CIRCO DE PRICE

Mañana, miércoles a las ONCE de la noche

¡¡Acontecimiento!!

BALLESTEROS - ZAMBUDIO

ARES - SORIA

MORAN - MOUCHET

Presentación del formidable

JOE CARSON

(Campeón mundial de fuerza)

Clasificación general después de la XIII etapa

1, Costa, 76-28-20; 2, Langarica, 76-43-59; 3, Lambrichts (holandés), 76-58-33; 4, Berrendero, 77-01-21; 5, Fombellida, 77-09-20; 6, Delio Rodríguez, 77-11-49; 7, Sancho, 77-18-01; 8, Zaugg (suizo), 77-30-12; 9, Van de Voorde (holandés), 77-31-51; 10, Emilio Rodríguez, 77-33-43.

11, Aeschlimann (suizo), 77-35-05; 12, Gutiérrez, 77-38-34; 13, Landa, 77-43-08; 14, Martín, 77-43-15; 15, Syen (holandés), 77-44-08; 16, Olmos, 77-51-11; 17, Gual, 77-55-06; 18, Ruiz, 78-05-04; 19, Pastor Rodríguez, 78-05-09; 20, Aguirrezábal, 78-08-27.

21, Jimeno, 78-08-48; 22, Peterhans (suizo), 78-13-13; 23, Joosen (holandés), 78-13-34; 24, Rebelo (portugués), 78-18-21; 25, Palmer, 78-22-50; 26, Font, 78-31-30; 27, Pereira (portugués), 78-37-24; 28, Miró, 78-39-31; 29, Kuhn (suizo), 7-41-30; 30, Pauwels (holandés), 78-45-40.

31, López Gándara, 78-50-28; 32, Perret (suizo), 78-53-55; 33, Jiménez, 79-12-29; 34, Lourenço (portugués), 79-14-19; 35, Martins (portugués), 79-37-47.

En esta clasificación se han descontado al corredor Jiménez doce minutos que por error se le aumentaron en la etapa Tortosa-Barcelona.

Esta noche en Price

Un gran programa de lucha y la exhibición de Joe Carson

¡Gran velada la de esta noche en Price. Cuatro combates de lucha, ordenados en esta forma: Grecorromana, aficionados, Bustos-Viana; libre, Ballesteros-Zambudio, Ares-Soria y el esperado desafío de Morán y Mouchet.

Esta serie de encuentros presenta un conjunto de rasgos interesantes que con facilidad se desprenden de esa acertada oposición de hombres cuyas características anuncian peleas pletóricas de emociones e incidencias sin cuento.

Y como broche de esta jornada tendremos la presentación de Joe Carson, el fenómeno de la fortaleza, cuyas pruebas sobrepasan las más audaces concepciones del vigor y de la potencia. Hace mucho tiempo que en Madrid no presenciamos actuaciones de estos fenómenos del músculo y de la energía, por lo que aguardamos con impaciencia—acrecentada en nosotros por las muestras que nos ofreció en esta casa—el momento en que aparezca en la pista de Price este sin par y extraordinario atleta, cuyos ejercicios tienen carácter de leyenda mitológica.

Borde de ring

POR cierto que Juanito Martín pasea por Madrid su mano izquierda entablillada como consecuencia de su pelea con Pascual García, de esa pelea fallada alegremente por el árbitro Peiró, de acuerdo siempre con su sistema de cómoda adaptación al medio. Viejos resabios que nunca se pierden.

Quincoces está satisfecho

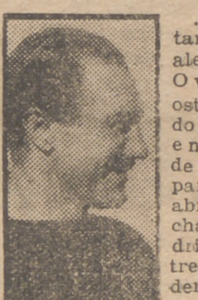

QUINCOCES

... Y puede estarlo. Pero su alegría ayer en Oviedo no era ostentosa. Cuando irrumpimos en el vestuario de Buenavista para dedicar un abrazo a los muchachos del Madrid y a su entrenador, Jacinto derivó los elogios a sus chavales.

—Ellos son los que han ganado. Yo he hecho lo posible hoy, como siempre, desde la banda. Y en los entrenamientos durante toda la temporada. Hemos tenido la desgracia de que no nos saliera en Chamartín un partido como éste, cuya tónica ha sido la normal en campos extraños. Ahí están San Mamés, Sevilla, Alcoy, Las Corts, etc., etc., para atestiguarlo... En fin, hoy, como semifinal de Copa, han asistido muchos habituales de Chamartín a Buenavista. Ellos podrán decir si hemos exagerado respecto al equipo en sus salidas.

—A juzgar por hoy, no. ¡Tienes razón!

—Mi satisfacción de preparador es ver la forma en que me han llegado todos a la semifinal. Pero especialmente esa línea media que suma un siglo y pico. ¿No eran tres críos hoy? Como madridista, ¡que yo lo soy, "a pesar del sueldo!, me emociona ver cómo sienten estos chicos a "mi" Club. Estoy contento por todo eso que llevo aquí muy hondo. Muy hondo...

La verdad es que no necesitábamos levantar acta de su regocijo y de su emoción madridista. Ustedes lo creen... ¡Pues claro!

JOSETIN

REAL MADRID

La venta de localidades abonadas al campo de Chamartín para el partido

Real Oviedo
Real Madrid

que se celebrará en el Stadium Metropolitano, tendrá lugar esta tarde, el miércoles y jueves, de siete a nueve, en las taquillas de Alfonso XI, número 6. Socios del Madrid, con el carnet y recibo corriente.

Valederos solamente los pases del Madrid.

¡EH TORO!

MANOLETE VUELA YA HACIA ESPAÑA

La Plaza del Toreo será derribada

LISBOA, 20.—En el día de hoy se ha inaugurado el nuevo servicio aéreo de transporte de viajeros entre Venezuela y Portugal, con escalas diversas, servicio que se efectúa en una fortaleza volante, capaz para 40 viajeros, entre los que figuran Gitanillo de Triana y Manolete con sus respectivas cuadrillas.

El aparato hará escala en Belem, Natal, Dákar y Casablanca, terminando su ruta en Lisboa, donde es esperado el jueves próximo, día 23. (Mencheta.)

La fiesta en América

Por noticias de la Agencia Efe, se sabe que en Méjico se ha celebrado en la Plaza del Toreo la última corrida que se dará en aquella Plaza, que ha sido vendida para construir en su solar por 1.400.000 dólares. Se lidiaron toros de Atenco y San Diego de los Padres por Andrés Blanco, Edmundo Cepeda y el colombiano Miguel López, que confirmó la alternativa. Un séptimo fué lidiado, vestido de corto, por Samuel Solís. Presidió Rodolfo Gaona con otros toreros ya retirados.

En Caracas, con un lleno total de 15.000 personas, se celebró el domingo un festival a beneficio del Patronato Nacional de Alfabetización.

Gitanillo de Triana, oreja y gris. Manolete, en sus dos novillos, mansos, con afán de complacer, y Julio Mendoza salió del paso.

Respecto al pleito de Manolete con el empresario Emilio Cebrián, se asegura que han quedado embargados los honorarios de las corridas toreadas por el cordobés en Venezuela y que se ha planteado un incidente entre los abogados de las dos partes porque el empresario Cebrián usó procedimientos ilegales al acusar a Manolete de incumplimiento de contrato.—B.

En honor de Manolo Escudero

El día 23, a las nueve de la noche, en la Peña Taurina Manuel Escudero, calle de Gumersindo Azcárate, 10, se celebrará un agasajo al citado torero madrileño por sus éxitos en Méjico.

El banderillero Minuto, lesionado

En al tarde del lunes ingresó en el Sanatorio de Toreros el banderillero Florencio Rodríguez Cano (Minuto), lesionado en la corrida que el domingo se celebró en Valdepeñas. Según parte que firma el doctor Jiménez Guinea, sufre la fractura del maléolar externo izquierdo. Pronóstico menos grave.

Ganadero multado

Por insuficiencia en el peso de las reses lidiadas el día 18 del actual en la Plaza de Toros de Zaragoza se ha impuesto a cada uno de los ganaderos Manuel González y Albaserrada la multa de 1.000 pesetas.

DIAMANTINO VIZEU TRIUNFA NUEVAMENTE

LISBOA, 19.—Toros Oliveira, mansos. Diamantino Vizeu tuvo otro éxito en su repetición en la Plaza de Campo Pequenho. Banderilleó a sus dos toros de forma emocionante y con la muleta se superó en arrojo, valentía y dominio absoluto, siendo ovacionado y dando dos vueltas al ruedo. Pepe García, mejicano, regular.

SGCB2021

PUEBLO
Redac. y Admón.: Narváez, 70. Teléfono 62600 Madrid.

EL ULTIMO MINUTO, SEGUN BINGER DAHLERUS

ALEMANIA QUISO LA GUERRA

LA HISTORIA VISTA ENTRE BASTIDORES

I.-UNA REUNION EN PAIS NEUTRAL

LA historia vista entre bastidores ofrece revelaciones sorprendentes, como las que ahora nos hace Birger Dahlerus, un magnate sueco a quien las circunstancias de la vida colocaron en oportunidad propicia para asistir a la iniciación de la catástrofe mundial. Dahlerus fué en su juventud a Inglaterra como humilde obrero industrial; hizo fortuna y, convertido en un potentado, sostuvo y fomentó relaciones con prestigiosos negociantes ingleses y alemanes. Su amistad con unos y otros le permitió asumir el papel de mediador en los terribles días inmediatamente anteriores al 1 de septiembre de 1939. Sus esfuerzos fracasaron por varias causas ajenas a él, entre ellas y muy especialmente el odio de Ribbentrop a Inglaterra; pero no se puede seguir sin emoción las andanzas de este apasionado y honesto correveidile que vuela de Chamberlain a Goering y de Halifax a Hitler con la ilusoria esperanza de frustrar la guerra. Al margen de la diplomacia, mas con soltura de movimientos muy superior a la del diplomático profesional, Dahlerus va y viene de Londres a Berlín con misiones confidenciales a las que pone término la entrada de las tropas alemanas en Polonia, sin previa declaración de guerra, y un despacho falsificado por Von Ribbentrop.

Nos complacemos en ofrecer al lector la interpretación periodística de las peripecias sufridas por Dahlerus en su extraordinaria misión. Se recordará que Dahlerus fué invocado por Goering en el proceso de Nuremberg como testigo de descargo y, en efecto, de lo que él cuenta se deduce que el rutilante mariscal del Reich, presunto sucesor de Hitler, no quería la guerra, si bien le faltaba el valor necesario para oponerse a ella; pero esta circunstancia no parece digna de especial mención junto a las dramáticas incidencias de las gestiones de Dahlerus, el hombre del "último minuto", como él mismo se llama, que cierto día de julio de 1939 salió de Londres para Berlín con ánimo de asegurar la paz.

APENAS llegado a Berlín, el industrial sueco se entrevistó con Goering. Le describió la firme posición de los ingleses, manifiesta en todos los estratos sociales.

En su respuesta, Goering reeditó los conocidos argumentos justificativos de la tesis alemana en el caso de Dantzig. Terminó sentenciosamente:

—Como siempre, Inglaterra se dedica al "bluff". Sabemos muy bien que el pueblo británico no empuñará las armas para defender el pasillo de Dantzig.

—Se equivoca usted, mariscal. Los ingleses no juegan al "bluff" Están dedicidos. Irán a la guerra. Si usted quiere, una entrevista con algunos ingleses de categoría y ajenos a la política le esclarecerán la situación de aquel país y le convencerán de que el pueblo y el Gobierno de Inglaterra no volverán la espalda a la guerra.

—Todo eso—repuso Goering—no es más que la consecuencia de la conocida envidia de los ingleses cuando se trata de reconocer la superioridad de Alemania

Dahlerus prefirió no responder a esta observación.

—Escúcheme, Goering. ¿Por qué no celebramos una reunión previa con esos ingleses? Tres de mucha categoría están ahora en Copenhague. Les telefonearé para que vengan a Berlín...

Aquella misma tarde Dahlerus telefoneó a Copenhague, a míster Spencer, quien le prometió ir a Berlín en avión. El viernes siguiente llegaron a Berlín Míster Spencer y dos ingleses más. A las tres de la tarde llamó Goering por teléfono a Dahlerus:

—Ya sé que están ahí los ingleses.

—¿Quién se lo dijo?

—Tenemos un perfecto servicio de información... ¿Les habló de nuestra conversación?

—Por supuesto.

—¿Y qué opinan?

—Que se equivoca usted por completo si cree que Inglaterra se dedica al "bluff". Ni usted ni sus amigos deben alimentar la más pequeña ilusión en ese asunto. Inglaterra cumplirá sus compromisos con Polonia.

Una pausa al otro lado del hilo:

—¿Les gustaría a esos señores visitar el Ministerio del Aire?

A la mañana siguiente un general de Aviación fué a buscar a Dahlerus y a los ingleses al Hotel Esplanade. Tomaron té en la Casa del Aviador. Goering no se presentó. Tampoco los ingleses querían hablarle en Berlín. Preferían para el encuentro un país neutral; por ejemplo: Suecia. Goering le dijo a Dahlerus que a Hitler no le parecía mal el lugar elegido, siempre que se garantizase el secreto.

El 8 de julio Dahlerus regresó en avión a Estocolmo. Allí habló con el jefe del Gobierno sueco, a quien propuso que el Rey Gustavo o el mismo presidente tomase la iniciativa de una reunión de ingleses y nazis en territorio sueco. Pero Hanssen, jefe del Gobierno sueco, no participaba de los temores de Dahlerus respecto a una conflagración mundial. Tampoco le agradaba una iniciativa en ese asunto, por miedo a que la interpretasen mal en el extranjero. Coincidía con su opinión el ministro de Estado, Sandler.

—Claro está—agregó—que la reunión puede celebrarse en territorio sueco, siempre que tenga carácter estrictamente particular y sin participación directa o indirecta de las autoridades suecas.

Y terminó con estas clarividentes palabras:

—Créame: no habrá guerra mundial por el pasillo de Dantzig.

Un tanto decepcionado por la actitud de su Gobierno, pero no por eso menos decidido a preparar la reunión, Dahlerus se dedicó a buscar una residencia particular en Suecia, apropiada para ese fin.

No sería fácil que los personajes ingleses pasasen inadvertidos en Suecia, ni que hombre tan conocido como Goering pudiese andar por el país sin ser reconocido. Entonces pensó Dahlerus en algún lugar de la costa meridional, a donde los invitados podrían llegar por vía marítima, soslayando el visado de pasaportes. Con este propósito habló al conde Trollo-Wachtmeister, propietario de una quinta magnífica en el Sur. El aristócrata aceptó la iniciativa.

El 19 de julio, Dahlerus tomó de nuevo el avión para Londres. Uno de sus amigos ingleses le presentó al ministro de Negocios Extranjeros, lord Halifax.

Este señor no veía inconveniente en que se realizase la reunión:

—Ahora bien—agregó—: el Gobierno británico no desea tener la menor intervención oficial en el asunto ni enviará un representante suyo a Suecia. Estudiaremos con el mayor interés las informaciones de los ingleses que asistan a la reunión. Si de ellas resultasen consecuencias satisfactorias, tomaríamos este hecho en consideración para preparar una reunión oficial en Suecia u Holanda, a la que irían representantes de la Gran Bretaña.

Convínose en enviar a Suecia una misión compuesta por siete magnates de la industria británica.

El 21 de julio llegó Dahlerus a Hamburgo, vía aérea. En el Atlantic Hotel lo recibió Goering, al atardecer del mismo día.

—Hitler—le dijo de buenas a primeras—está conforme con la reunión, pero a condición de que usted asuma, personalmente, la responsabilidad de que nada de lo que pase en ella, antes o después de realizarse, haya de ser revelado.

—No acepto esa responsabilidad. ¿Cómo se puede evitar que alguien, en Suecia, se entere del encuentro y sospeche sus fines? Los criados que sirvan a la mesa, los conductores de los automóviles...

—Esa es la última palabra del Führer.

—Hay otra solución. Mi mujer tiene una propiedad en territorio alemán, en la provincia de Schleswig-Holstein. ¿Por qué no celebramos allí la entrevista? Entonces el Gobierno del Reich adoptaría las medidas precisas para garantizar el secreto.

—Me parece razonable. Hablaré con Hitler.

Al día siguiente, 22, Dahlerus asistió a una fiesta de la Organización La Fuerza por la Alegría, del famoso doctor Ley. Terminada la ceremonia, visitó el barco "Doctor Ley", destinado a viajes de los trabajadores nazis. Allí conoció al propio doctor, "y a su discutida mujer", ambos exuberantes de alegría, lo cual no fué obstáculo para que Ley le dijese algunas cosas agrias a Dahlerus:

—La actitud de Suecia con relación a Alemania es incalificable, ¿sabe? Su país no tiene la menor consideración hacia Alemania y el régimen nacionalsocialista.

El 24, muy de mañana, Dahlerus voló de nuevo a Inglaterra. Allí habló con sus amigos y con lord Halifax.

—Desconfío—dijo éste—de los alemanes y de sus intenciones. Inglaterra, en cualquier circunstancia, cumplirá sus compromisos con Polonia.

El 26 voló Dahlerus a Estocolmo para preparar el recibimiento en la finca de su mujer.

"No vacilé ante los sacrificios necesarios para que mi iniciativa no fracasase por cualquier descuido o falta de atención. La conocida casa Arvid Nerdquist se encargó de mandar a la finca de mi mujer todas las especialidades de la cocina sueca que podían contribuir para que los convidados se sintiesen bien y pudiesen discutir en excelente disposición de espíritu tan trascendentales problemas."

Para que ningún criado de nacionalidad alemana escuchase las conversaciones llevó de Suecia dos de los suyos, Johanssen y Karlssen. Estos últimos se encargaron de conducir a los invitados desde Hamburgo; luego sirvieron de mozos de comedor.

El 5 de agosto, un sábado, se presentó Dahlerus en Hamburgo. El propio día llegaron los siete ingleses invitados a la reunión. Unos se hospedaron en el Atlantic y otros en el Vierjahreszeiten.

En la tarde siguiente los automóviles de Dahlerus y sus amigos, con banderas suecas, llegaron a la finca del Schleswig-Holstein. Dahlerus fué a hospedarse a la fonda de una ciudad vecina.

El industrial sueco no pudo conciliar el sueño. ¿Qué pretendía Hitler? ¿Procuraba rearmar simplemente al pueblo alemán o estaba animado por un propósito insaciable de poderío y conquista? ¿Tratábase de un hombre normal o de un simple caso patológico, un demente que se encontraba en ocasión propicia para desarrollar los más absurdos planes?

Parecía evidente que Hitler era un elemento perturbador y un factor enteramente nuevo en el juego complejo de los asuntos internacionales. Todo indicaba que la política de la violencia y del hecho consumado era producto de sus osadas iniciativas. Era igualmente manifiesto que la mayor parte de sus consejeros pertenecía al hampa de la aventura y del oportunismo, siempre deseosos de aprovechar los vaivenes de la política para mejorar su influencia personal y acrecer sus riquezas.

Goering constituía una excepción. Dahlerus le conocía de tiempo atrás. Durante la guerra de 1914 se había distinguido como aviador y alcanzado justamente las más honrosas condecoraciones. Pertenecía a una de las mejores y más antiguas familias alemanas. Entrara en el movimiento nacionalsocialista por puro idealismo y cuando había pocas esperanzas de alcanzar el Poder.

Su primer casamiento con Karin Fock fué para él una fuente de enseñanzas y experiencias útiles. Después conoció la miseria y se habituó a la morfina. Pasó una temporada en un manicomio. Al subir el nacionalsocialismo al Poder se convirtió en uno de los hombres más importantes de Alemania. Sus cualidades y sus defectos crecieron en razón de ese extraordinario acontecimiento.

El incendio del Reichstag descubrió lo que había de brutal en su carácter. Durante el "putsch" de junio de 1934 volvió a revelar su lado malo. Más tarde variaron las circunstancias, y con ellas cambió el temperamento de Goering. Gracias a eso llegó a ser la figura más popular del nacionalsocialismo.

Sólo una cosa no había variado en él: su gusto por el lujo y por el exhibicionismo, un lujo exagerado y un exhibicionismo centelleante. Tenía un placer pueril en colgarse capas vistosas y brillantes y una innegable propensión a coleccionar medallas y distinciones. Poseía una memoria excelente, un buen humor permanente, y cuando trataba de cosas serias demostraba un ingenio y un buen sentido que difícilmente podría encontrarse en cualquier otro jefe nazi.

De las conversaciones con Goering obtuvo Dahlerus la impresión de que aquél no se forjaba ilusión alguna respecto a los riesgos de la arriesgada política del Führer. Pero le faltaba valor para imponer sus concepciones políticas y cambiar de golpe el curso de los acontecimientos. Por ejemplo: cuando los asesinatos de judíos organizados por Goebbels en 1938, Goering los reprobó ostensiblemente; pero le faltó valor para defender su opinión. Tampoco realizó actos decisivos para contrariar la corriente de odio y destrucción que inundó a Alemania y que tanto dañó su reputación en el extranjero.

¿Cuál sería la actitud de Goering ante los inminentes acontecimientos?

Aquella noche Dahlerus no pudo dormir.

Mañana:

II.—"EL FÜHRER LE ESPERA"

He aquí a M. Binger Dahlerus, famoso industrial sueco, reclamado por Goering ante el Tribunal de Nuremberg como testigo que podía ayudarle a demostrar que él era un "hombre de paz". En 1939, Dahlerus fué enlace no oficial entre Goering y el Gobierno inglés en un intento de evitar la guerra. Dahlerus, ante el Tribunal, ha dicho: "Informó a Goering del estado de la opinión inglesa y le dije repetidamente que Inglaterra no toleraría otra agresión en Europa. Después traté de convencerle de que la actitud del Gobierno británico respecto al asunto de Dantzig no era ficticia, sino real y decidida..." Se dice que Dahlerus es pariente de Goering por razón de matrimonio.

LORD HALIFAX

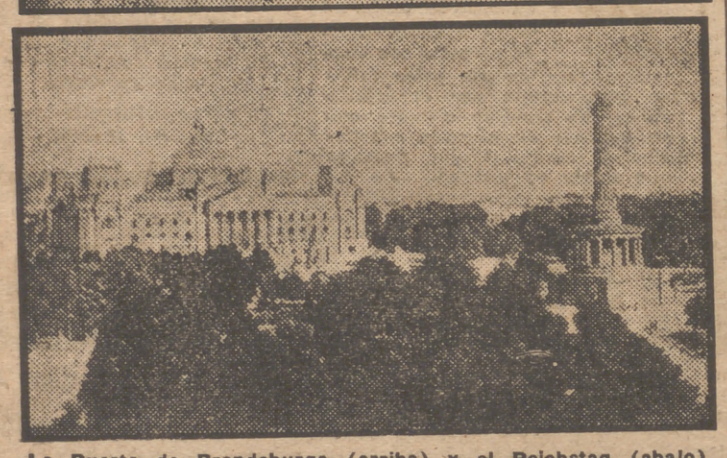

La Puerta de Brandeburgo (arriba) y el Reichstag (abajo), dos símbolos del viejo Berlín.

VISTA GENERAL DE DANTZIG

6,16 t

Hoy habla Laguardia

WASHINGTON, 21 (6,16 t.). Los delegados que asisten a la Conferencia de Alimentación y Agricultura de la U. N. R. A. esperan el discurso que pronunciará Laguardia esta tarde con gran expectación. Se espera que defina su actitud respecto a las recomendaciones hechas por el ex Presidente Hoover. En caso de aprobarlas serán creadas tres Comisiones ejecutivas que redactarán el programa de la política a seguir.

Desciende la producción del acero

WASHINGTON, 21 (6,16 t.). La producción de acero en las instalaciones de Pittsburgo han descendido al nueve por ciento de la capacidad total, debido a la huelga de las minas de carbón. (Efe.)

Arabes y judíos, de de acuerdo para la crítica

JERUSALEN, 21 (6,16 t.).—Los árabes y los judíos se muestran unánimes en sus críticas contra los anglonorteamericanos, después de recibir de Wáshington y Londres cuestionarios sobre el informe de la Comisión investigadora.

En un editorial, el "Palestine Post" subraya que el país "ha tenido que soportar un número "record" de investigaciones para descubrir lo que todos sabemos: los judíos quieren instalarse aquí y los agitadores árabes dicen que no puede ser".

Morrison, en Londres

LONDRES, 21 (6,16 t.).—Procedente de América, el lord presidente del Consejo, Herbert Morrison, llegó a Londres en avión. En Estados Unidos y el Canadá celebró varias conferencias sobre los problemas alimenticios del mundo. (Efe.)

Otro proceso en Dachau

DACHAU, 21 (6,16 t.).—El día 12 de junio comenzará en esta ciudad otro proceso contra 52 alemanes acusados de torturar a prisioneros aliados. El fiscal que entenderá en este proceso, teniente coronel Robert S. Shaw, declaró que en el campo de Flossemburgo murieron desde 1942 a mayo de 1945 más de 25.000 personas.

Movimiento del Canal de Panamá

WASHINGTON, 21 (6,16 t.). El informe del gobernador de la zona del Canal de Panamá para el año 1945, enviado ayer al Congreso por el Presidente Truman, demuestra que el tráfico de altura en dicho año disminuyó en 366 travesías; es decir, un 32,2 por 100 con respecto al año anterior. El informe ha sido mantenido en secreto hasta ahora por razones de seguridad y manifiesta también que las travesías disminuyeron desde que empezó la contienda en 1939.

Frank no se inmutó

PRAGA, 21 (6,16 t.).—El doctor Frank, antiguo protector del Reich para Bohemia y Moravia, no se inmutó al escuchar su sentencia de morir ahorcado públicamente. Su guardia personal, que consistía en un agente, ha sido reforzada hasta cuatro.

SGCB2021