PRENSA Y PROPAGANDA
— SALAMANCA —

BOINAS ROJAS

En la unidad nacional se han de refundir todos los sentimientos españoles para forjar la Patria grande que desea nuestro Caudillo FRANCO

Año I | Redacción y Admón: Avenida del GENERALISIMO FRANCO, 23 — Talleres: Doña Trinidad Grund, 12. — | Málaga, jueves 20 de Mayo de 1937 | TELEFONOS Dirección y Administración: 2941 Redacción y Conferencias: 3925 | Número 83

En el frente de Bilbao las tropas nacionales ocuparon ayer otros nueve pueblos

Las vanguardias han quedado a un kilómetro de Munguía que quizás hoy se sume a la España liberada

LA LABOR SOCIAL DE LA VERDADERA ESPAÑA

Aun nos encontramos en plena guerra y ya se va forjando España a través de las disposiciones acertadas del Caudillo. Labor ardua es la impuesta para ir perfilando el porvenir de nuestra Patria; pero el Jefe del Estado, con una clara visión de la realidad y de la justicia, va cimentando la gran obra social que demandan las circunstancias, con vistas a concretarla en el futuro.

No es el Movimiento Salvador una "militarada" como pretenden hacer creer algunas naciones y periódicos extranjeros. La causa fundamental del mismo es crear una nueva España basada en sus tradiciones espirituales, logrando ir enmarcándola en un programa perfectamente definido y conveniente a los intereses de la nación.

Así lo ha expresado en múltiples ocasiones el Caudillo, como en su discurso de fin de año, en el que dijo: "El año nuevo traerá a España nuevas victorias, y una vez conquistada la paz, nuestra Patria iniciará una etapa histórica con un nuevo Estado, en el que la justicia social, que tanto se explota como arma de combate, se asiente en los principios católicos que unen a nuestra Patria".

El GENERALISIMO está llevando a cabo su palabra y frecuentemente dispone medidas que tienden a favorecer a los humildes, a todos los españoles, en suma, defendiendo los principios de la justicia en orden al mayor beneficio del país. Al propio tiempo que se preocupa de las cuestiones que son propias de una guerra como la nuestra, pone gran interés también en ir plasmando sus íntimas ideas, llevando a cabo su programa de acción social cristiana, basado en un originalísimo, y, al mismo tiempo, tradicional sistema corporativo, amparo necesario de las necesidades del pueblo.

Y así ha ido decretando disposiciones sociales que han motivado la creación de los comedores de asistencia social y el establecimiento de impuestos sobre lo superfluo, organizándose el Día del Plato Unico, el Auxilio de Invierno, estableciéndose el socorro para las familias que carecen de recursos por causa del paro forzoso, y otros muchos beneficios que demuestran el interés del Caudillo por mejorar la condición de los humildes.

Todo esto revela, bien a las claras, mejor que todos los discursos y artículos, la gran obra social que el GENERALISIMO ha comenzado a realizar en la España Nacional; obra que aun continuará proyectándose para lograr para la Patria toda la grandeza espiritual, material y económica por la que luchamos todos los buenos españoles.

EL GENERAL GOERING

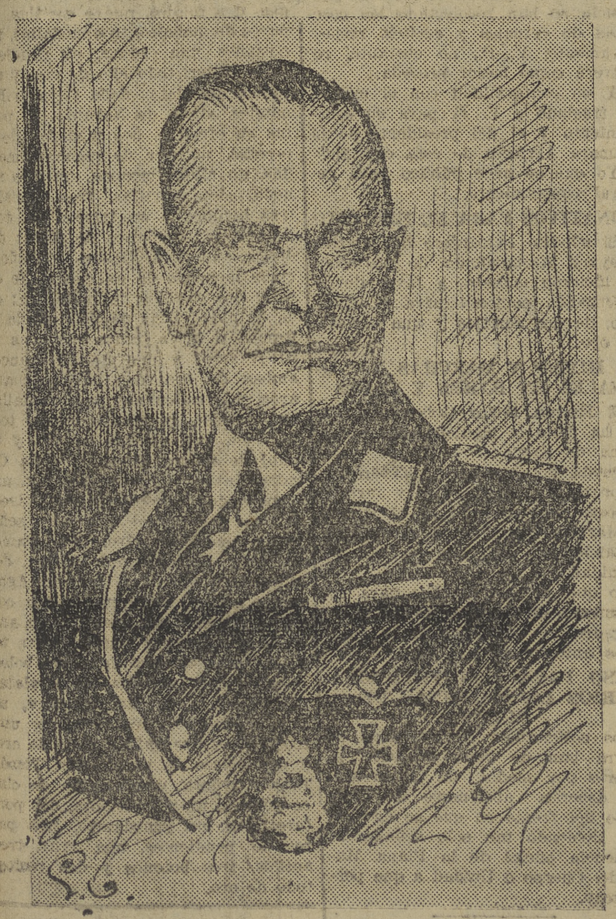

Ilustre Ministro Presidente del Reich y valeroso aviador, del que publicamos en el presente número unas declaraciones interesantísimas, las cuales pueden leerse en la tercera página.

El atentado al general Pozas

MADRID.—Se confirma que el general Pozas, delegado especial del Gobierno rojo para los asuntos de orden público en Cataluña, ha sido objeto de un atentado.

El suceso se desarrolló cuando el general se dirigía a su domicilio acompañado de los agentes de su escolta.

Una bomba lanzada contra el coche causó la muerte a dos agentes de la vigilancia privada de Pozas. Este resultó levemente herido por la metralla.

Hasta ahora se desconocen los autores del atentado y no es han llevado a cabo detenciones relacionadas con tal hecho.

Elogio de la España liberada, por un periódico inglés

LONDRES, 19.—El diario "Morning Post" publica un relato de una visita a la España nacional y dice que en ella se respira una atmósfera de tranquilidad y orden y que en ella la vida sigue su curso normal.

Sobre todo, dice el periódico, lo que más impresión causa es el ver cómo todos los campos de la zona liberada han sido debidamente cultivados, gracias a lo cual en la zona blanca no escasean los víveres, al contrario del territorio rojo, cuyos habitantes padecen las mayores calamidades.

DE LA OCUPACION DE AMOREBIETA

El éxodo de mujeres, niños y ancianos

GUERNICA, 19.—Las tropas nacionales entraron en Amorebieta. Allí encontraron a 350 personas, entre mujeres, niños y ancianos, que estaban encerrados en la Iglesia de Santa María hacía 24 horas.

Nuestros soldados intentaron localizar los incendios producidos por las hordas rojas en su huida, pero por la falta de medios, de momento, y por tener que acudir a la defensa de las nuevas posiciones, no lograron su loable propósito. Los marxistas se han valido en Amorebieta de los mismos procedimientos criminales que adoptaron en Guernica, Eibar y otros pueblos del Norte conquistados ya por nuestras gloriosas tropas.

La carretera de Amorebieta a Bilbao está interrumpida por el fuego de nuestras baterías.

Las 350 personas que estaban esperando, rezando, en la iglesia la llegada de nuestros soldados, estuvieron soportando el fuego que rodeaba ya el templo.

La bandera roja y gualda ondea ya en el campanario de la Iglesia, tremolando al viento la enseña de la España digna.

El corresponsal de la "United Press" comunica: "A pesar del mal tiempo, después de ocupar Amorebieta, se obligó a los rojos a huir algunos kilómetros más.

La población no ha sido totalmente destruída gracias a la lluvia. El éxodo de mujeres, niños y ancianos hacia los pueblos de la retaguardia ha durado algunas horas, desarrollándose escenas de intenso dramatismo, mientras las baterías rojas dejaban oir sus estampidos.

Son muchas las personas que pagaron con su sangre su negativa a huir hacia Bilbao.

Los nacionales tranquilizan a las pobres mujeres, acompañándolas hasta la retaguardia.

Estamos en vísperas de una vasta ofensiva contra el llamado "cinturón de hierro" de Bilbao.

Una de las primeras preocupaciones de los soldados nacionales, fué intentar atajar y aislar los grandes incendios, que iban destruyendo todo el vecindario de la villa.

Como los rojos lo destruyen todo sistemáticamente, para evitar las ya en ellos habituales calumnias de achacárselos a las tropas nacionales, el Mando de éstas prohibió que se entrara, hasta que una patrulla de requetés hizo las primeras exploraciones, pudiendo comprobar los corresponsales de guerra ingleses, norteamericanos y franceses, que los daños provocados por las explosiones e incendios, eran debidos a la dinamita que para ello habían empleado los rojos.

El gobierno Negrín, impuesto por la masonería

Una vez más Eden, el Maese Pedro del Retablo de la Masonería, hace mover a sus muñecos del mandil y del triángulo en los asuntos de España.

La solución de la crisis del Gobierno rojo de Valencia responde a un vasto plan masónico, cuyo centro radica en Londres y del que es alma el citado ministro británico.

El doctor Negrín, grado treinta y tres, celebró entrevistas en sus viajes a Londres con su hermano en la Masonería Eden, y como consecuencia de ellas, ha sido impuesto a Azaña el Gobierno recién nombrado.

Claro que se ha elegido este momento para constituir el Gabinete Negrín, porque la zona roja se veía ya en una situación francamente desesperada y Prieto y los suyos consideraban inminente la derrota total.

Creen así hacer abortar la victoria del heroico Ejército Nacional, gracias a unas gestiones de armisticio o pacto con los rojos, que deje a éstos en condiciones de poder retoñar.

No comprenden o no quieren enterarse de que un mar de sangre y de lágrimas separa a los españoles auténticos, dignos, amantes de su Patria, de los otros, de los que han cometido todos los crímenes, de los que se han vendido a Moscou, de los sin Dios.

Ya no cabe más que obtener la victoria definitiva a costa de todos los sacrificios, dejando a los enemigos judíos, masones y bolcheviques imposibilitados de volver a tiranizar al pueblo que sólo ansía orden, exaltación del principio de la autoridad, legítimas mejoras sociales, respeto a sus tradiciones y Religión, todo lo que significa la patriótica cruzada de la España de FRANCO.

La C. N. T. arremete contra el nuevo gobierno de Valencia, diciendo que el pueblo ha sido denigrado

Los trabajadores españoles—dice—se pronunciarán para dar al traste con esos títeres

LARGO CABALLERO QUIERE "DESCANSAR" EN MEJICO

VALENCIA.—Largo Caballero ha declarado que marchará a Méjico para descansar de los trabajos del gobierno.

COMENTARIOS DE LA PRENSA PARISIEN A LA CRISIS DEL GOBIERNO DE VALENCIA

PARIS, 19.—La Prensa parisién dedica comentarios a la crisis del Gobierno de Valencia. Algunos periódicos hacen constar que Prieto ha hecho gestiones para ofrecer un gobierno de tipo moderado, con el propósito de contener la impresión desfavorable que en el Extranjero existe con respecto a la autoridad y orden en la zona roja.

UN SABROSO COMENTARIO DEL ORGANO DE LA C. N. T.

VALENCIA, 19.—El nuevo Gobierno de Valencia, ha sugerido al órgano de la C. N. T., "Nosotros", el siguiente comentario:

"Otra traición fraguada a espaldas del pueblo en pie de guerra. Los trabajadores españoles se pronunciarán para dar al traste con esos títeres. Nunca colaboraremos con ellos. El pueblo ha sido traicionado. Este Gobierno es una comedia que denigra al pueblo."

CONTRA EL NUEVO GOBIERNO ROJO

SALAMANCA, 19.—Se sabe que en Valencia y Barcelona se han producido manifestaciones de protesta por la formación del nuevo Gobierno presidido por Negrín.

Estas manifestaciones han sido bastante nutridas, siendo disueltas violentamente por la fuerza pública.

UN MANIFIESTO DEL NUEVO GOBIERNO ROJO

VALENCIA, 19.—El nuevo Gobierno ha dirigido un manifiesto en el cual señala los acostumbrados tópicos.

En él dice que es necesaria la unión, la disciplina, para el triunfo de la demo racia.

Los moros de Ifni testimonian su adhesión al Caudillo

"ESTATE SEGURO DE QUE SIEMPRE ESTAREMOS A TU LADO"

SALAMANCA, 19.—Los indígenas de Ifni, de la cábila de Ait Ba Amaran, han dirigido una carta de adhesión al GENERALISIMO FRANCO en la que dicen que piden a Dios que le dé suerte para que llegue a ser el Jefe único de la querida Patria. Dicen que desean su visita para poder expresarle su amor a España y al Caudillo, como jefe de los buenos españoles.

Todo el Sur—dicen—nos envidia por la suerte que tuvimos de que España pusiera pie en Ait Ba Amaran y nuestra pena es muy grande por la suerte del General Capaz, que fué quien nos convirtió en un pueblo nuevo.

La carta termina diciendo: "Estate seguro de que siempre estaremos a tu lado y al de España y te pedimos que nos tengas siempre presente y bajo tu protección".

Firman al carta, después de los vítores a España, a FRANCO y al Ejército, los jefes de la cábila.

Los rojos prodigan el cemento en la construcción de trincheras

SAN SEBASTIAN, 19.—En los brillantísimos avances que efectúan en el frente de Vizcaya nuestros soldados, se observa el ímprobo trabajo realizado por los rojos en la construcción de sus trincheras, a base principalmente de cemento, trincheras que si tuviesen esos combatientes el valor necesario para defenderlas, constituirían un obstáculo que retrasaría el avance de nuestros soldados, aun cuando no serían suficientes para hacer retroceder a nuestros valientes soldados.

A este respecto han declarado los rojos hechos prisioneros, o pasados a nuestras líneas últimamente, que el consumo de cemento en la zona roja, es verdaderamente fabuloso.

Dicen que en la fábrica de cemento de Tudela se han establecido tres turnos de trabajo durante el día, incluso los domingos. Recientemente han sido relevados todos los obreros de la citada fábrica, para llevarlos a luchar a las trincheras y en su lugar en la fábrica han sido empleadas mujeres, que continuarán en el mismo plan intensivo de trabajo.

¿Será para los rojos?

CONSTANTINOPLA, 19. — Han pasado por los puertos turcos seis barcos soviéticos, los cuales van destinado para los marxistas españoles.

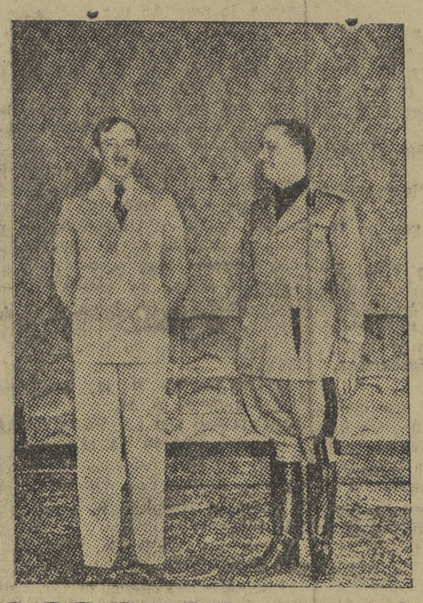

Figuras del día

El Rey de Albania Ahmed Zogou y el Conde Ciano, Ministro de Negocios Extranjeros italiano, en Tirana.

Ambas personalidades son las figuras del día: el Rey Zogou, porque en Albania ha estallado una sublevación de carácter comunista, que ha sido rápidamente sofocada; y el Conde Ciano, por acompañar a los Reyes de Italia a Budapest, donde está celebrando con los gobernantes húngaros entrevistas a las que se atribuye una gran importancia para la política internacional.

El viaje de los Soberanos italianos a Hungría

Están recibiendo entusiásticas muestras de simpatía

LLEGADA A BUDAPEST

BELGRADO, 19. — El tren real que transportaba a los reyes de Italia, a la Princesa María de Saboya y al Ministro de Negocios Extranjeros conde de Ciano, atravesó por la noche el territorio yugoeslavo, siendo esperados en la primera estación húngara por varias autoridades, que les cumplimentaron.

El convoy real entró en la estación de Budapest a las 10 y media de la mañana.

En dicha estación les esperaban el Regente Horthy, todos los miembros del Gobierno, las más altas personalidades del país y una muchedumbre inmensa.

Los soberanos fueron cumplimentados por las autoridades y recibieron del vecindario de la capital húngara una acogida verdaderamente entusiasta.

La Prensa húngara celebra en extensos artículos la llegada de los soberanos italianos.

CONTINUAS MANIFESTACIONES DE SIMPATIA

ROMA, 19.—Desde su llegada a Budapest no cesan los reyes de Italia de recibir homenajes de simpatía y entusiasmo del pueblo húngaro.

A las 13 y 30 asistieron al banquete que en su honor les fué ofrecido por el Gobierno húngaro en el Ministerio de Negocios Extranjeros.

El banquete resultó lucidísimo, ofreciéndolo el primer ministro Varanyi, quien saludó a los Monarcas italianos, recordando la gloria de que se llenó el Ejército de Italia en Abisinia y haciendo votos por la prosperidad del pueblo de Italia.

La desbandadas de familiares de los cabecillas rojos

¡SALVESE QUIEN PUEDA!

SALAMANCA, 19.—Se ha captado un mensaje dirigido desde Bilbao a Madrid y que dice lo siguiente:

"Madrid de Bilbao. Presidencia. Coronel Azcárate a general Miaja. Ruégote hagas llegar conocimiento mi hermana Blanca, que habita en Cervantes, 5, la evacuación a Bayona de su hija con las mías y mi mujer. Abrazos y República."

LA "TENAZA" DE BILBAO

SANTORAL

Santos de hoy. — San Bernardino de Sena, confesor.

Santos de mañana.—Santos Torcuato, Tesifonte, Segundo, Indalecio, Cecilio y Eufrasio, mártires. Témporas. Ayuno.

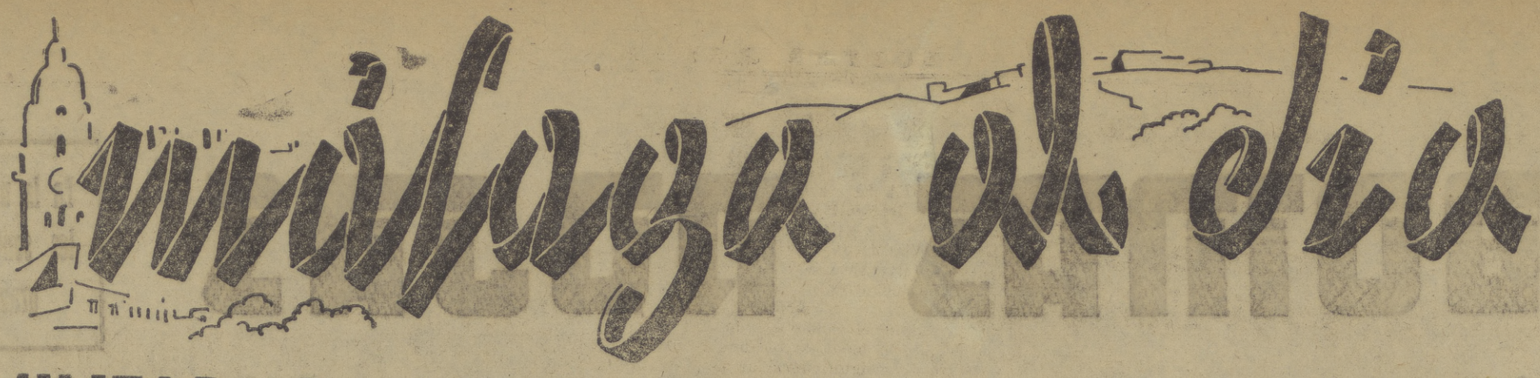

EL TIEMPO

Temperatura máxima: 19.2.

Temperatura mínima: 14.2.

Estado del mar.—Gruesa—Gruesa Gruesa.

Sale el Sol a las 5. 11 y se pone a las 19.31.

GOBIERNO MILITAR

VISITA

En la mañana de ayer cumplimentó a S. E. el Gobernador Militar, el cónsul de Cuba en Málaga, don Francisco G. de la Campa.

PRESENTACIONES

Para asunto que le interesa deberá presentarse en la Sección cuarta de este Gobierno Militar, el representante o Gerente de la Olivarera del Mediterráneo S. A., de Málaga, refinería de Aceites.

* * *

Para asunto de su interés debe presentarse en el Negociado primero de E. M. de este Gobierno Militar, con la urgencia posible, el falangista don Fernando Sanz Prados.

* * *

Los señores que a continuación se relacionan deberán presentarse en el Negociado Registro y Cierre de este Gobierno Militar para hacerles entrega de un documento de su interés:

Capitán don Salvador Linares Reynoso.

Sargento don Simón Figueroa Romero.

Alférez don Joaquín Sancho Rodríguez.

Alférez don Guillermo Vidal Rivas.

Capitán don Alfonso Pérez Más.

Sargento don Tomás Rodríguez.

Paisano don Gustavo Rittwagen.

AVISO PARA EL PERSONAL MILITAR

Con el fin de que de una manera terminante quede fijado, sin que haya lugar a dudas, quienes han de gozar del beneficio de viajar gratuitamente en los coches-tranvías, y de la baja del 50 por 100 en las tarifas ordinarias que la Empresa tiene en vigor, el Excmo. Sr. Gobernador Militar de esta Plaza, se ha servido disponer lo siguiente:

Primero. Tendrán derecho a viajar gratuitamente en los Tranvías de Málaga, el personal del Ejército y Milicias voluntarias que vaya de servicio con arma larga; personal de la Guardia Civil, del Cuerpo de Seguridad y Asalto, Agentes de Investigación y Vigilancia y el de Investigación de Falange Española Tradicionalista y de la J. O. N. S., siempre que lleven el distintivo correspondiente; así como el personal hospitalizado procedente de campaña.

Ninguna otra persona que no esté provista de un pase facilitado por la Empresa de Tranvías, podrá viajar gratuitamente en los coches de la misma.

Segundo. Disfrutarán de la concesión hecha por la Sociedad Malagueña de Tranvías, de la baja del 50 por 100 en las tarifas que tienen en vigor, todo el personal del Ejército y de la Armada en uso de uniforme, sea cualquiera su categoría y aquellos que perteneciendo al Ejército o Armada no lo lleven, pero que ostenten las insignias de su graduación o empleo; las Milicias voluntarias de primera línea de Falange Española Tradicionalista y de la J. O. N. S. y Cuerpo de Carabineros en uso de uniforme.

Tercero. Los Agentes de la Empresa de Tranvías evitarán toda discusión con los viajeros que sin derecho alguno pretendan viajar gratuitamente o disfrutar de la baja concedida, y tomando nota en cada caso del nombre del viajero o de la organización a que pertenezca, lo pondrán por escrito en conocimiento de la Dirección de la Compañía, para que a su vez dé cuenta de ello al Comandante Inspector de estos Servicios.

Lo que de orden de S. E. se hace saber por medio del presente aviso.

Málaga 14 de Mayo de 1937.

El Comandante Inspector.

ORDEN DE LA PLAZA Y PROVINCIA DEL DIA 19 DE MAYO

Art. único. — Uniformes. — Habiendo comunicado la División que han recibido cien cortes de trajes kaki al precio de veinte pesetas metro, los señores jefes y oficiales que deseen alguno lo manifestarán a este Gobierno en todo el día de mañana.

De orden de S. E., el Comandante Jefe de E. M.

SERVICIOS DE LA PLAZA PARA EL DIA 20 DE MAYO

Jefe de día, Teniente Coronel de Infantería don Luis Ollo Alvarez.

Visito de Hospital, un Capitán de Carabineros.

Oficial de Vigilancia, uno de la Comandancia de Carabineros.

Vigilancia: Primer sector, una clase y cuatro soldados de Carabineros; segundo sector, una clase y tres soldados de Carabineros; tercer sector, una clase y tres soldados de Carabineros.

Talladores.—Para la Caja de Recluta, desde las ocho de la mañana, dos Sargentos de la Comandancia de Carabineros, y otros dos para el Excmo. Ayuntamiento a las 9.

De orden de S. E., el Capitán Mayor de Plaza.

NUEVOS JEFES DE E. M.

Por conveniencias del servicio, el coronel de E. M. don José Martín Prats, ascendido, pasa a disposición del Excmo. Sr. General Jefe del Ejército del Sur.

El teniente coronel de E. M. don Enrique González Pous queda agregado a la Sección Topográfica de esta Segunda División, según dispone el B. O. del Estado, número 207.

VIDA MUNICIPAL

VISITAS

Ayer recibió el Alcalde, señor Gómez Rodríguez, las siguientes visitas:

Comandante de Infantería don Rafael González Moya, don Mariano Ripoll, el cónsul de Italia, don Tranquillo Bianchi; doña Juana del Prado Alarcón, don Julio Leiva, delegado de Flechas, y don Rafael Picasso.

EL IMPUESTO DEL 10 POR 100

Una comisión de la Federación Gremial, presidida por don Dionisio Ric, visitó ayer al señor Gómez Rodríguez para consultarle sobre el impuesto del diez por ciento en los establecimientos de comestibles.

EL CONSUL DE CUBA

Estuvo en el Ayuntamiento para saludar al Alcalde, el cónsul de Cuba en Málaga, don Francisco G. de la Campa, que después de larga ausencia se ha reintegrado a su puesto.

LA JUNTA PRO-CATEDRAL

Para tratar de asuntos relacionados con su labor, estuvo ayer conferenciando con el señor Gómez Rodríguez el secretario de la Junta Pro-Catedral, don Fernando C. Bass y Ruiz de Valdivia.

PROCESION DE IMPEDIDOS

También fueron recibidos en su despacho por el Alcalde el señor cura párroco de San Pablo, don Francisco Blancas, y los señores Cansino y Valles Primo, que fueron a invitar a nuestra primera autoridad municipal a la procesión de impedidos que el próximo domingo recorrerá las calles del barrio de la Trinidad.

El Alcalde agradeció la atención, prometiendo a sus visitantes, además del regado del itinerario que recorra la comitiva, el envío al acto de la Banda Municipal.

LAS PLAZAS DE JARDINEROS

Se ruega a todos los individuos que han solicitado plazas de jardineros o de peones de jardines, se dirijan por este Ayuntamiento (Comandancia de la Guardia Municipal), en el día de hoy, de 5 a 6 de la tarde, a fin de facilitar los datos complementarios que se les interese.

EL CONCIERTO DE HOY

La Banda Municipal de Música interpretará hoy jueves, día 20, interesantes composiciones y los Cantos Nacionales de la Legión, Oriamendi y Falange en la Plaza de San Pedro (Perchel), de 6 a 7 de la tarde.

CHOCOLATE

A B C

ES EXQUISITO

DELEGACION DE ORDEN PUBLICO DE MALAGA

Los pasaportes de los extranjeros

No habiéndose cumplimentado por todos los extranjeros residentes en esta ciudad la orden de entregar los pasaportes en el Negociado correspondiente de la Comisaría de Policía, se recuerda nuevamente la obligación de cumplimentarla, advirtiendo que el que en el plazo improrrogable de tres días, que termina el 22 próximo, no haya efectuado la entrega, será objeto de sanciones.

Málaga, 18 de mayo de 1937.

El delegado de Orden Público, **Villalón.**

¡Malagueños... Malacitanos...!

Ya los rojos se fugaron,
y vino lo que no vino
cuando los rojos mandaron
¡Vino... de Jerez el Vino!

¿BAR JEREZ? Strachan, 1.
¿IDEAL JEREZ? Cister, 24.

Larios, S. A.

Vinos, Coñacs y Licores

MARTINEZ 5, Teléfono 3095

Dos Memorias interesantísimas

La del Alcalde

Acerca de las obras a que se ha de aplicar el Empréstito de seis millones

La Memoria que al Cabildo de ayer llevó el Sr. Alcalde, y fué aprobada, relacionada con la aplicación del empréstito de seis millones, concedido recientemente a la Corporación Municipal, es la siguiente:

"Liberada nuestra Málaga por el Glorioso Ejército Nacional de las iras marxistas, que la esquilmaron moral y materialmente, el genio paternal y amoroso de nuestro invicto caudillo, el GENERALISIMO FRANCO, ha querido volverla a la actividad y el trabajo, fuentes de un engrandecimiento próximo, dándole espontáneamente ayuda económica para desarrollar una campaña de actividad municipal, ahora que la colaboración privada se dificulta por la ruina en que han quedado los medios de producción. Fiel al pricipio: pan y trabajo, concedió al Ayuntamiento un crédito extraordinario que, invertido en mano de obra, hará desaparecer el paro actual, dando trabajo al obrero honrado.

Esto prueba, de modo incontrovertible, las obras de capacidad material con que la España Nacional impulsa, urgentemente, la reconstrucción de la Patria, sin menoscabo de su objetivo principal: la guerra.

Dicho empréstito ha sido concertado de manera no gravosa para nuestro Municipio.

El Banco de España facilitará al Ayuntamiento seis millones de pesetas sin comisión, con interés del cuatro por ciento sólo de las cantidades devengadas para ser amortizado en veinte años, a partir de 1941 y a razón de trescientas mil pesetas anuales.

La Cámara de Comercio, la de la Propiedad Urbana y la Cámara Agrícola, en unión de los Bancos Hispano Americano, Central, Español de Crédito y Bilbao, han garantizado la obligación contraída por el Ayuntamiento.

Gratitud del pueblo trabajador y honrado a sus ilustres liberadores, GENERALISIMO FRANCO y GENERAL QUEIPO DE LLANO, que al arrancar a la población de las garras de la muerte y con impulso creador la incorporan a la vida.

Presupuesto extraordinario

Importe del mismo: 6.000.000 de pesetas
Memoria justificativa de las obras que se proyectan ejecutar

PLAN GENERAL

Al estudiar en líneas generales el conjunto de las obras más necesarias y convenientes que han de ejecutarse con cargo al Presupuesto extraordinario, hemos dividido éstas en tres grandes grupos:

PRIMER GRUPO

Obras urgentes de carácter social

Incluímos en este grupo aquellas obras que han de contribuir en forma inmediata y directa al mejoramiento de las condiciones de vida, no sólo de los obreros, sino también de la clase social modesta. Comprende este grupo las siguientes obras:

a) Barriada Obrera.
b) Obras de alcantarillado.
c) Obras de pavimentación.

SEGUNDO GRUPO

Obras de servicios municipales

En este importantísimo grupo se incluyen varias obras absolutamente necesarias que vienen a complementar el grupo anterior, ya que en definitiva su fin primordial es mejorar las condiciones de vida de la población. Corresponden a este grupo las siguientes obras:

a) Red de distribución de primer orden de aguas potables.
b) Puente del Carmen.
c) Mercado de mayoristas y construcción en las Barriadas de tres Mercados de minoristas.
d) Estación central de autobuses.
e) Terminación del Matadero.
f) Construcción de urinarios y puestos públicos.
g) Obras en el actual Mercado.

TERCER GRUPO

Obras de embellecimiento de la población

En este grupo incluímos varias obras de embellecimiento que han de servir para atracción del turismo internacional, fuente saneada de ingresos que, aunque no de forma inmediata, esperamos y entendemos ha de llegar a tener tal importancia para nuestra capital, que a su consecuencia debemos orientar nuestras iniciativas. Comprendemos en este grupo las siguientes obras:

a) Paseo Marítimo.
b) Paseo de altura del Gibralfaro. Urbanización del Castillo de Gibralfaro y Repoblación en el monte Gibralfaro.
c) Obras de restauración de la Alcazaba.

Al redactar este plan general de obras a realizar con el Presupuesto extraordinario, hemos procurado compaginar en lo posible, en la elección de las mismas, de una parte su importancia y conveniencia para los intereses generales de nuestra capital, y de otra parte el que en su realización se invierta la mayor cantidad posible en mano de obra, tan necesaria y urgente en los actuales momentos para resolver el problema del paro en nuestra capital. Por tal causa hemos dado la preferencia a las obras que quedan señaladas y dejamos sin afrontar por ahora otras obras, tales como unión de la Alameda con el Parque, apertura de una gran vía urbana que, partiendo del Puente de Tetuán, llegase a la Carretera de Antequera, atravesando y urbanizando el barrio del Perchel, urbanización de la calle de Siete Revueltas y otras, cuya importancia para nuestra capital no se nos oculta, pero cupa ejecución requiere la inversión de una gran parte de su Presupuesto en la adquisición de las fincas actuales y de las que resultarían una vez ejecutadas nuevas zonas de solares que aumentaran el aspecto desolador de algunos sectores de nuestra capital, circunstancias ambas que aconsejan no realizarlas por ahora, ya que lo que urge es resolver el problema del paro y no agravar el de la vivienda.

En días sucesivos publicaremos interesantísimos detalles de las obras que se proyectan.

La del Gestor Delegado de Abastos

Sobre funcionamiento de los Comedores y recepción y distribución de socorros

El incansable y activo gestor delegado de Abastos, don Félix Carmena, llevó al Cabildo de ayer la siguiente interesantísima Memoria, que fué aprobada por la Corporación:

"El Gestor Delegado de Abastos tiene el honor dde someter a la aprobación del Cabildo, la Memoria y las Cuentas, de los donativos recibidos, su distribución, funcionamiento de comedores, y gestión de la Comisión de Recepción y Distribución de Socorros cuya Presidencia tuvo a bien conferirme.

Los primeros momentos.

No sería fácil describir los primeros momentos de la entrada en Málaga del glorioso ejército español el día 8 de febrero.

Málaga estaba desabastecida, hambrienta. Era milagroso poder comer.

Una humanidad enorme estaba tirada por las carreteras.

Pero causa gran alegría, poder hoy recordar el frenético entusiasmo puesto por todos, Comisión económica, Comisión de Recepción, Sres. Gestores, después de nombrados, aisladamente; pero con un plan general. Todo se remedió. Se remedió. Se recogieron mujeres y niños de los caminos, funcionaron unas cocinas inmediatamente.

Las provincias hermanas con una rapidez increíble, acudieron en nuestro socorro. El barco cargado en Sevilla por la Intendencia y la Comisión llegaba a su debido tiempo. Los particulares socorrían con alimentos y con dinero a los recogidos en los caminos. Aquella multitud que se agolpaba en los comedores (improvisados rápidamente) con la faz desencajada por el hambre, saciaban ésta y desconfiados aún por las prevenciones que recibieran de los marxistas nos miraban aterrados. Todos los ciudadanos malagueños de la España auténtica, de la España nacionalista de FRANCO, se excedían en muestras de cariño hacia los indigentes; y, poco a poco, sus rostros macilentos iban bosquejando una sonrisa, que hasta entonces había sido mueca.

Nos encontrábamos, avanzada una semana, con 158 vagones de víveres en la estación y dos barcos con provisiones, sin iniciar la descarga. Algunos vagones empezaron a humear, signo evidente del recalentamiento de los comestibles. Se tomaron determinaciones rápidas de descarga en muelles, para aireamiento de las mercancías; pues carecíamos, casi absolutamente, de medios de transporte; sólo una camioneta y varios carros puestos desde el primer momento a nuestra disposición.

Se resolvió también, la dificultad y las averías fueron insignificantes; pero anotadas cuidadosamente.

Quedó organizado el Almacén municipal, bajo la dirección de la Comisión de Recepción o Distribución de Socorros.

Nos encontrábamos con una cantidad de chacinas que había que salvar de la descomposición y recibimos ayuda eficacísima de los mayoristas del ramo. Fueron entregadas a las tiendas con otros artículos de dudosa conservación y empezaron a abastecerse, sirviendo, además, estos suministros para fijar unos precios moderados y controlar la plaza.

En los productos que se iban a pudrir y para substancias sustituibles económicamente, se ha operado lo imprescindible.

Comedores.

El aforo de raciones proporcionadas a indigentes de la primera y segunda quincena de febrero, fué de un promedio de 55.000 por día; en el mes de marzo descendió a 45.000; en el mes de abril se afora un promedio de 39.000; en lo que va de mayo ha descendido a 35.000.

Espera el gestor que suscribe, que, en breve plazo, a medida que vayan acometiéndose obras y se vaya trabajando en otras actividades seguirá el descenso de raciones; pero también se deduce del fichero, que se está terminando, que ha de quedar un contingente fijo, por algún tiempo, hasta encajar a estos indigentes en ocupaciones adecuadas, que oscilará, en un equivalente de 17 a 20.000 raciones, que corresponden a mujeres y ancianos, de los abandonados por los marxistas que nos han dejado en Málaga y que la España nacionalista acogió y alimenta desde el primer día de liberación.

Los costos de las raciones, a precio de almacén, que coincide con el de mayorista han oscilado poco. Su variación ha sido entre 0,27 a 0,31 pesetas ración, siendo en la actualidad, de 0,30 según balance el día 8 de mayo corriente, que acompaño.

Fichero.

A. ficha para los indigentes que sufrieron asesinatos por los rojos en familia directa.
B. " para familias indigentes de clase media vergonzante.
C. " para los comedores en cola.
F. " para familias de combatientes, hasta que empiecen a cobrar subsidio.

Ficha Especial. Para impedidos que son auxiliados por magnánimas y distinguidas señoras.

Todo el fichero quedó cerrado el día 15 del corriente.

Decrece, la ficha B. y también algo la A. a medida que las familias van encajando sus intereses de pensiones y rentas.

Es de elogiar el buen sentido de todos los fichados que, en cuando pueden, devuelven la ficha. Sólo en unos doce casos hemos tenido necesidad de entregar a los infractores de las instrucciones, a las autoridades. De todos modos es constante la investigación, pues no es tolerable el abuso.

Donaciones.

Han sido muy importantes, como prede verse en las cuentas que someto a aprobación del Cabildo.

Al determinar el Excmo. Sr. General D. Gonzalo Queipo de Llano, que los almacenes rojos pasasen a Almacén municipal para Auxilio a indigentes, han producido importante ingreso.

(Concluirá).

RASGOS DE LA JORNADA

Se volvió a hablar del empréstito de seis millones de pesetas que por la loabilísima colaboración del General Queipo de Llano y el españolismo, tantas veces probado, de nuestro Caudillo, obtuvo la Corporación municipal malagueña, para rebajar la cantidad de agua que dejaron, por no llevárselo todo, los inolvidables rojos y que a quien más quien menos llegaba por encima del cuello. Y se habló, gracias a Dios, con verdadera satisfacción, al conocerse la aplicación que van a tener los veinticuatro millones de reales. El Alcalde lo explica, con todo lujo de detalles, que es el único lujo que ahora está permitido, en una memoria que llevó a la sesión de ayer para la sanción de sus compañeros de gestora.

En la tal memoria, que no se irá nunca de la nuestra, se dividen en tres grupos las obras a realizar. Y si interesante es el que se refiere a la labor social, no lo es menos el que abarca la mejora urbana de la ciudad y tanto como los dos primeros el último, pues cuida de la atracción del turismo internacional, con la construcción del tantas veces proyectado Paseo Marítimo y otro de altura a Gibralfaro, en cuyo castillo han de hacerse edificaciones que se destinarán a magnífico Hotel y un Gran Casino.

Fué en el día de ayer nota interesante lo que dejamos comentado de modo sintético, porque no otra cosa corresponde a esta sección, en la que sólo cabe una impresión ligera de lo que mejor nos haya parecido de la jornada.

Y ayer lo que nos satisfizo más fué la Memoria de nuestro Alcalde, que ha mejorado la que, hace unos cuantos días, disfruta Salomón.

GOBIERNO CIVIL

VISITAS

En la mañana de ayer recibió el Gobernador las siguientes visitas:

Señora Marquesa de Gauche, don José Lora y Comandante del Regimiento Oviedo señor González Moya.

MORATORIA EN LA CONTRIBUCION POR RUSTICA

De conformidad por lo solicitado por la Cámara Oficial Agrícola de esta Provincia, el Excmo. Señor General Jefe del Ejército del Sur, por oficio de 15 de actual dice lo siguiente:

"El delegado de Hacienda de esta capital, en escrito fecha 1 del actual, me dice: En cumplimiento del superior escrito de V. E. de 29 del anterior, Contabilidad y asuntos generales, Negociado 1, número 4, y con devolución de la instancia suscrita por don Pedro Morente Porras, presidente de la Cámara Oficial Agrícola de la provincia de Málaga, tengo el honor de informar a su Autoridad que son atendibles las razones que se exponen en la solicitud de una moratoria para el pago de ols recibos de Contribución por rústica del tercer y cuarto trimestre de 1936, y podría accederse si V. E. así lo estima, pagando el tercer trimestre en 31 de julio y el cuarto trimestre en fin de diciembre del corriente año, por ser fechas las indicadas en que en la citada provincia se han recolectado las cosechas de cereales y aceites, respectivamente. V. E., no obstante, resolverá como mejor proceda.

Y de conformidad con el mismo, lo traslado a V. E. para su conocimiento y el del presidente de la Cámara Agrícola de esta capital."

Yo que se hace público para general conocimiento.

DONATIVOS PARA EL EJERCITO

El súbdito extranjero don Carlos Freytag, acompañado de su señora hicieron entrega, a favor de la suscripción nacional para el Ejército, de dos sortijas y una esclava de oro.

EL HIMNO Y MARCHAS NACIONALES EN BARES Y CAFES

El Excmo. Señor Gobernador Civil ha dado la siguiente orden con fecha de ayer:

Queda totalmente prohibido interpretar en bares, cafés y lugares de esparcimiento público el Himno y Marchas declarados nacionales, evitando con esto que pierdan solemnidad.

Lo que se hace público para conocimiento de los propietarios y encargados de establecimientos señalados anteriormente.

AVISO PARA LOS PETICIONARIOS DE MADRINAS DE GUERRA

Los solicitantes de madrinas de guerra han de tener presente, al hacerlo por medio de la Prensa, que deberán abstenerse de citar punto del frente en que se encuentren, debiendo tan solo señalar la residencia oficial de la Plana Mayor del Cuerpo o Unidad a que pertenezcan.

RELACION DE DONATIVOS RECIBIDOS EN ESTE GOBIERNO CIVIL, POR LA JUNTA RECEPTORA DE DONATIVOS PRO ESTADO Y GLORIOSO EJERCITO

Don José Rodríguez Padilla, 2.000 pesetas en un cheque del Banco de España; don Antonio Arroyo y señora, una moneda de una libra, un reloj, una cadena con moneda, dos sortijas y dos restos, todo de oro: dos bolsos, un vaso, un aro y nueve monedas, todo ello de plata; don Adolfo Ros Saura, un cheque del Banco Hispano Americano, de 3.000 pesetas, una moneda de media onza, otra de una libra, otra de 25 pesetas, otra de 10 francos y otra de 5 dólares, seis sortijas, rtes pulseras, cuatro cadenas, cuatro medallas, tres cruces y tres botones, todo de oro; Café El Gallo, diez por ciento sobre sueldos y una hora extraordinaria del personal, 135,75 pesetas en efectivo; don Pedro Hevilla, una caja de reloj, una medalla, una cadena y un broche moneda, todo de oro; don José Saura Gómez, 50 pesetas en efectivo; doña Ana Gallardo Calena, un billete de una libra esterlina, una moneda de una libra esterlina y otras cuatro de un cuarto de libra boliviana, una cadenita, dos sortijas y una cruz de oro todo ello, y una moneda plata; don Rafael Pérez Montant y señora, 250 pesetas en efectivo, seis sortijas, cinco imperdibles, dos criollas, una medalla, una pulsera con dije moneda, tres pasadores, una insignia y un cascabel, todo de oro; doña Amelia Paz Utrera, una cadena reloj de oro; doña Josefa Rodríguez Urbano, dos monedas de 10 dólares, tres de una libra, dos de 20 francos, una de 5 dólares y una de 5 colones de Costa Rica, todas de oro; don Gerónimo Marra de Rensis, 78 francos belgas en billetes; a la memoria de un mártir, una cadena con medalla, un par de pendientes y dos sortijas, de oro todo ello, y una cadena de plata; doña Teresa Mangas, dos relojes, nueve sortijas, dos pares de gemelos, tres medallas, tres bottones, una cadena, un pendiente y un alfiler, todo ello de oro, y una cadena de plata; doña Carmen Fernández, viuda de Naranjo, 30 pesetas en efectivo, dos monedas de 25 pesetas, un par de gemelos monedas, un alfiler moneda, un dije moneda, siete sortijas, tres iniciales, tres botones y un imperdible, todo de oro, y tres bolsos de plata; don Jesús González Castro y señora, cinco monedas de un cuarto de onza y dos sortijas, todo de oro; doña Trinidad Díaz de Vila, viuda de Ramos e hijas, cinco monedas de 20 francos, y una de 10 francos, ambas de oro, dos bolsos, cuatro aros, dos cadenas y tres medallas, una bandeja y varios restos, todo de plata, dos sortijas de oro, y un reloj de señora chapado; doña Caridad Navas, viuda de Balaguer, una moneda de 25 pesetas y una pulsera de oro; don Rafael Herrero y señora, segundo donativo, 570 gramos de plata; doña Aurora Medina, dos objetos de oro; don Ignacio Aguirre y señora, una pulsera, un colgante, un dije con moneda, un anillo, dos alfileres y una cadenita todo de oro; una pitillera, un bolso, una cadena y un sonajero de plata; don Manuel del Río y señora, un reloj caballero, tres pulseras, una fosforera y dos anillos, todo de oro, y dos bolsos de plata; don Tomás Díaz y señora, una moneda de cinco dólares, un reloj señora, dos portaretratos, un guardapelo, tres pares de pendientes, una cruz, tres anillos, tres botones y dos restos, todo de oro.

CASA AMO

Confecciones-Sastrería

La casa que más barato vende

Teléfono 41-76

GAMBRINUS

Bar Restaurant

MORAGUES

Sastrería : Camisería

LA CASA PREFERIDA DEL PUBLICO

SGCB2021

UNA ENTREVISTA CON EL GENERAL GOERING

El ministro presidente del Reich y valeroso aviador expone la importancia de la aviación en las actividades alemanas

"En la vida de un pueblo—dice—la aeronáutica representa un doble papel: La seguridad del país, desde el punto de vista militar, el transporte y la investigación, desde el punto de vista civil"

Marthe de la Combe escribe en "Le Journal" de París:

"El general Göering, ministro presidente, segundo personaje del Reich pasa por ser difícilmente abordable a los periodistas extranjeros.

Sin embargo, desde que le pedí audiencia me comunicó que me recibiría de buen grado a título de aviadora y de periodista francesa.

Debo esta entrevista a la aviación, porque, como se recordará, el general Goering fué un valeroso aviador durante la guerra y un piloto civil de gran clase antes de secundar al señor Hitler. Y de todos los recuerdos que le ha dejado su brillante carrera, el general no oculta que son los de su vida de aviador los que guardan sus preferencias. Por otra parte, el hombre de Estado de hoy debe gran parte de su popularidad entre el pueblo alemán, y particularmente entre la juventud, a sus proezas de piloto.

EN EL MINISTERIO DEL AIRE

Entre tantas otras atribuciones, el general Goering se encarga de la aviación y reside generalmente en el Ministerio del Aire.

Cuando se aborda esta enorme construcción moderna, verdadera fortaleza abrazada a un antiguo palacio prusiano, se comprende la importancia de la aviación en la actividad alemana.

He recorrido los gigantescos pasillos guiada por una personalidad de la Presidencia. Todos los servicios minuciosos de la vida aeronáutica alemana están concentrados en este formidable puesto de mando, de donde parten en ondas secretas las órdenes del jefe.

Al visitar esta organización, tan reveladora del genio alemán, se llega a un vasto patio interior con jardines, en cuyo centro se halla el hotel del ministro presidente; dos lacayos con librea se adelantan y abren seguidamente las puertas que dan acceso al despacho del general Goering.

Se trata de una vasta habitación, muy larga, iluminada lateralmente por tres ventanas y adornada con magníficos tapices que representan escenas de caza; ningún mueble sobre la alfombra roja, ninguna silla; pero allá en el fondo, una ancha mesa, tras la cual se halla el general, sentado en un sillón Luis XIII de respaldo alto.

El ministro presidente lleva uniforme de general; aparece tal como ha sido popularizado, con su aspecto robusto; no puede dejar de llamar la atención su mirada clara y joven y su expresión siempre sonriente.

Después de algunas palabras de presentación, el general se informa de mi carrera y me autoriza a interrogarle.

EL PAPEL DE LA AVIACION

—Alemania ha concedido a la aviación una importancia de primer orden. ¿Qué significa este esfuerzo?

—En la vida de un pueblo—responde—, la aeronáutica representa un gran papel desde un doble punto de vista: desde el punto de vista militar, por la seguridad del país; desde el punto de vista civil, por la aviación de transporte, el deporte aéreo y las investigaciones aeronáuticas. No se debe olvidar que no se puede gozar de consideración en el mundo si no se posee una fuerza aérea potente.

Las investigaciones aeronáuticas tienen un gran valor por sus fines pacíficos. En cuanto al deporte aéreo, su papel es importante, porque comunica al hombre otro espíritu y ensancha su horizonte; con la práctica de la aviación se estimula el espíritu humano, la inteligencia y la presencia de ánimo, condiciones fundamentales de todo ejercicio aéreo.

Y agregó:

—La aeronáutica toma una significación siempre creciente en la evolución de la humanidad. ¿No responde al eterno deseo del hombre de liberarse de la servidumbre de la tierra y de sobrepasar las distancias terrestres?

LA AVIACION Y EL REARME

—Evidentemente. Pero parece ser que Alemania ha hecho un esfuerzo particularmente importante del lado de la aviación militar.

—Naturalmente—respondió el general—; el Gobierno alemán dedica sus esfuerzos, en primer lugar, a la aviación militar: Alemania, desarmada por el Tratado de Versalles, tenía que crear fuerzas aéreas tales que constituyan un riesgo para las potencias extranjeras que intenten atacarla. Desde hace siete años y antes de la ocupación de la zona renana se ha consagrado a tal fin: reconstruir una potencia aérea. Es natural que después de haber terminado el programa de creación de la aviación militar, los esfuerzos se consagrarán a la aviación civil y a los fines pacíficos, que nunca fueron olvidados.

—Se cita con frecuencia, señor ministro, su frase "El pueblo alemán tiene que llegar a ser un pueblo alemán". ¿En qué sentido se desarrollará la propaganda intensiva en favor de la aeronáutica?

—Es claro—me responde—. Alemania continuará haciendo una propaganda intensiva en el dominio de la aeronáutica: cuanto mayor sea su potencia aérea, tanto mayor será el número de jóvenes que aprenderán a volar y mayor será la seguridad de Alemania. El vuelo exige, no la reunión de todas las fuerzas que son necesarias a un pueblo para realizar sus esfuerzos diarios: exige que el individuo apreste todas sus fuerzas.

LA AVIACION ALEMANA DE TRANSPORTE. — EL ATLANTICO Y LOS ZEPELINES

—La aviación de transporte—dije—ha obtenido bajo su impulso resultados muy considerables. ¿Cuál es el programa de Alemania respecto de las líneas transatlánticas?

—Me esfuerzo con entusiasmo—responde el general—en hacer de la aviación de transporte alemana la primera del mundo. Alemania puede estar orgullosa de su aviación comercial. En este dominio me esforzaré en llegar a una colaboración con las otras naciones; Alemania está dispuesta a hacer todo lo que sea posible, porque estoy convencido de que la aviación de transporte representa para la comunidad universal un factor muy importante. Dedico todos mis esfuerzos a asegurar un servicio regular por el Atlántico Norte y el Sur; pero quiero desarrollar también las otras líneas que están abiertas a la aeronáutica alemana. Permítame que le indique que la ruta del Atlántico Norte es una de las más importantes desde el punto de vista comercial.

—¿Cómo concibe usted la utilización de los zepelines?—le pregunté.

—Esta es una cuestión completamente resuelta—me contestó el general—. El porvenir pertenece a la aviación. Pero los dirigibles Zeppelin tienen su papel en los transportes transoceánicos. Es un error hacer volar dirigibles sobre las montañas; pero sobre los mares están indicados, tanto más que los dirigibles pueden ser empleado para el transporte de pasajeros y mercancías. Continuaremos la construcción de zepelines en esta idea.

LA AVIACION DEBE SERVIR PARA INTELIGENCA DE LOS PUEBLOS

—La última pregunta, señor ministro: Durante muchos años, la aviación se ha presentado como una amenaza para la seguridad de los pueblos. Sin embargo, ¿no se había saludado su aparición como una inmensa posibilidad para las naciones de mejor conocerse para llegar a una inteligencia?

—Evidentemente, la aviación puede, mejor que cualquier otra cosa, desarrollar esta comprensión y realizar esta inteligencia. Afirmo que la aviación sirve la causa de la paz, y me esfuerzo en constituir la aviación alemana de tal manera que sirva al mantenimiento de la paz. He inaugurado hace algo más de una hora la Academia de Investigaciones Aeronáuticas: en mi espíritu, este Instituto debe desempeñar un papel importante en el desarrollo pacífico de las cosas del aire...

Agradecí al ministro estas declaraciones tan precisas. Pero al acompañarme a lo largo de su despacho me detuvo con un gesto.

—¿No son todos los aviadores camaradas?—me dijo.

Y añadió:

—Como aviadora, todas las puertas están abiertas para usted en este Ministerio, como en los centros de construcción y de ensayo.

Por esta razón he podido entrar en contacto con la aviación alemana y he podido apreciar el enorme esfuerzo hecho para realizar el sueño de mi interlocutor: "Hacer de Alemania un pueblo de aviadores."

Se ha concedido la medalla militar a una escuadrilla de caza

HASTA EL 21 DE OCTUBRE HABIA DERRIBADO 54 APARATOS ENEMIGOS

SALAMANCA, 19.—El GENERALISIMO FRANCO ha concedido la Medalla Militar a una escuadrilla de caza.

Desde el comienzo de la actual campaña hasta el 21 de octubre último consiguió derribar esta escuadrilla 49 aparatos enemigos de diversas clases y también cinco cazas más, probablemente derribados, haciendo un total de 54, que se distribuyen en la siguiente forma: 34 de caza, 14 de reconocimiento, 4 de bombardeo, una avioneta y un globo.

En el desempeño de su arriesgada misión, perecieron siete pilotos de la misma, poniendo todos los que en ella intervinieron de relieve, de forma indiscutible y muy sobresaliente, su abnegación, valor y virtudes militares.

Tantos méritos y aptitudes profesionales, conjuntamente consideradas, han hecho que la labor y el nombre de esta escuadrilla haya sido por todos conocido.

Río de la Plata

Visítelo

El gobierno rojo se incauta de la Trasatlántica y de la fortuna de sus consejeros

VALENCIA.—Un decreto del Gobierno, publicado en la "Gaceta", dispone la disolución de la Compañía Transatlántica. El Estado se incauta del activo de dicha Compañía y confisca a la vez la fortuna particular de los directores y consejeros de la misma.

EL GENERAL ANTE EL MICROFONO

Caretas antigases y caretas de farsantes

SEVILLA, 19.—Comenzó su charla el General Queipo de Llano comentando en tonos humorísticos la mala suerte de Araquistain y Alvarez del Vayo que con la caída de su amigo Largo Caballero han perdido los magníficos enchufes que venían disfrutando, aunque para Araquistain el cese en el cargo de Embajador de España en París no debe inquietarle mucho, toda vez que con las comisiones obtenidas con la adquisición de material de guerra y venta de las obras de arte robadas en España por los rojos ya debe tener un excelente "gato" que le permita seguir viviendo tan opíparamente como lo ha venido haciendo desde el advenimiento de la República.

Habla después de la eliminación de los sindicalistas del Gobierno rojo de Valencia, diciendo que ahora lo que hace falta saber es si la CNT, la FAI y el POUM van a avenirse a ser desarmados o por el contrario van a ponerse abiertamente frente al nuevo Gobierno. Claro es que a Indalecio le va a costar mucho trabajo desarmarles, pero aunque lo consiguiera su triunfo sería incompleto, toda vez que después de desarmar y dominar a aquéllos, tendría que dominar a los nacionales, cosa que le iba a costar un poco más de trabajo.

Al hablar del descontento que existe entre los sindicalistas y el Gobierno, dice el General que pudiera darse el caso de que aquéllos, cuyo programa tiene muchos puntos de contacto con los 26 puntos de la Falange y que servirán de base para el programa del futuro Gobierno de la nueva España, optasen por pasarse a las filas nacionales ya que con ellas hay muchos sindicalistas que están plenamente convencidos de que es sincero nuestro propósito de favorecer y hacer la vida más grata a los obreros, con lo que se precipitarían de una manera notable los acontecimientos, poniendo rápidamente término a la guerra con el triunfo definitivo de los españoles dignos. Y para que los sindicalistas adopten esta resolución, no deja de ser un motivo la criminal represión que está llevando a cabo en Cataluña contra ellos el General Pozas, enviado del Gobierno de Valencia.

Habla seguidamente de la burla que Francia hace del pacto de No Intervención.

Da cuenta de que en las últimas operaciones efectuadas en el frente vasco fueron cogidas millares de caretas antigases, de fabricación francesa. Las cajas conteniendo cada una de estas caretas llevaban pegadas unas etiquetas consignando que solo podían ser vendidas más que con el marchamo del Ministerio del Interior y con el control del Ministerio de la Guerra, lo cual demuestra que fueron facilitadas a los rojos españoles por el propio Gobierno de Francia.

Refiere luego interesantes detalles relacionados con el paso de automóviles por la frontera francesa, citando las fechas de cada expedición y número de vehículos de cada una, casi todos ellos marca Ford, cuyo agente de venta en Francia es un judío pariente de León Blum, con el que seguramente reparte las comisiones que obtiene.

En cambio, en Hondaya fueron detenidos hace algunos días varios franceses e italianos con el pretexto de que venían a España a alistarse en el Ejército del GENERAL FRANCO, conduciéndoseles a un campo de concentración.

Dice luego que los partes de guerra rojos cada día hablan menos de Bilbao, aunque no dejan de decir que rechazan nuestros ataques, que detienen nuestros avances y que nos hacen una cantidad enorme de bajas, aunque apesar de todo esto el Ejército Nacional sigue avanzando.

En el día de hoy, apesar de habernos rechazado —como dicen los rojos— las tropas nacionales avanzaron hacia el Sur del Monte Jata, ocupando Cogundi, Ermita de Santa Marina y Delago. La Ermita de Santa Marina y Delago están a kilómetro y medio y un kilómetro, respectivamente, de Munguía, que seguramente estará ardiendo a estas horas ante la proximidad de su caída en nuestro poder, que será quizás mañana mismo.

En León, el enemigo atacó las posiciones de Lillo en un ataque que fué violentamente rechazado. Después de terminar el combate nuestras fuerzas salieron de sus parapetos y recogieron cien muertos del enemigo y setenta fusiles, quedando todavía en el campo numerosos cadáveres y armamento de los rojos. Seguramente que mañana el parte oficial rojo dirá también que nos han rechazado en Lillo.

El General terminó su charla diciendo que de Bilbao ha salido para Roma una comisión de curas vascos para informar al Papa de los crímenes cometidos en Vizcaya por los aviadores alemanes al servicio de los *facciosos*. Claro que esos curas van a mentir ante el Pontífice para seguir la farsa del bombardeo y destrucción de Guernica. Precisamente mañana se reunirá en Londres el Comité de No Intervención para tratar de este asunto y sería muy conveniente que fuese enviada a España una comisión para comprobar quiénes son los que bombardean las poblaciones indefensas.

LUCIA MIRANDA

POR HUGO WAST

N.º 15

Ante sus ojos tenía el río caudaloso, cuya corriente hacía entrechocarse las innumerables piraguas de la orilla.

El capitán habló al oído del tupí.

—Si nos embarcáramos en una de estas canoas ¿llegaríamos antes de la noche?

El indio meneó la cabeza, con muestras de que dudaba.

—Y si no llegáramos antes de la noche, ¿crees que llegaríamos antes del nuevo sol?

—Mucho tiempo falta para el nuevo sol; pero no sé las vueltas que da este río.

—Pero qué piensas que es mejor: ¿volver por el bosque o por el río? ¿Serías capaz de no perderte en el monte, cuando no tengamos otra luz que las de las luciérnagas?

—¡No me perdería!—respondió Carlos, con orgullo.—Un indio de mi nación no olvida nunca un camino por donde haya pasado una vez. Pero andar de noche es buscar la muerte. Ni el tigre negro, ni el yaguareté duermen; ni tampo o las víboras.

—En tal caso, no hay más remedio que volver por el río. Pero si nos acercamos a este pueblo a pedir una canoa, corremos peligro de ser recibidos a flechazos.

—No hay para qué pedirla,—repuso el tupí.

Y sin agregar palabra se fué escurriendo hasta la que tenía más próxima, una canoa de un tronco solo ahuecado por el fuego. Desató la amarra de fibras de caraguatay que la sujetaba a las raíces de un sauce, y la condujo por entre los carrizos hasta el lugar donde Hurtado le esperaba.

En toda la maniobra sólo empleó algunos minutos y nadie lo sintió.

—Eres hábil e inteligente,—le dijo el capitán y el tupí sonrió halagado por el apretón de manos con que su señor lo premió.

Cogió el remo y un rato después la canoa volaba como un alción corriente abajo.

Aproximábase la hora en que las mujeres indias preparan la cena; y sus hombres vuelven a sus chozas con el producto de su red o de sus azagayas.

La pálida llama de los hogares brillaba con más intensidad a medida que avanzaban las sombras; y el humo ligero y azul se enredaba en la copa de los árboles.

Bandadas de palomas grises cruzaban la aldea y desaparecían en el bosque; y las aves acuáticas, de cien especies distintas, que convivían en los garzales, donde ya reinaba la noche, estallaban en destemplada algarabía para alejar al zorro cauteloso o a la rastrera comadreja que rondaba sus nidos.

Una madre india buscaba a su hijo suspendido en su cuna de piel de pecarí, bajo las ramas de un timbó; le daba el pecho y lo hacía dormir cantándole; y su voz, la única voz humana que se levantaba sobre aquel pueblo habitado por mil familias, disparábase melancólicamente en el aire sutil de la tarde.

Un indio había espiado al español y al tupí mucho antes de que se acercaran al pueblo. Se llamaba Siripo y era hermano menor de Mangoré, el rey de los timbúes.

Ya otras veces, mientras perseguía alguna pieza herida con su lanza o su flecha, había sentido retumbar el arcabuz de Hurtado. Siripo temía aproximarse al cazador que manejaba el rayo, para matar de lejos un ciervo o un tapir. Pero habiendo observado que fallaban algunos de sus tiros, comprendió que ni su arma ni su ojo eran infalibles. Vió que lo acompañaban un indio y dos animales semejantes al yaguareté cuando joven, pero tan mansos que traían a sus pies las piezas que cazan en las lagunas o en los matorrales.

A nadie habló del encuentro. Siripo tenía celos de su hermano Mangoré, que hacía cinco años mandaba sobre su tribu, con poder de vida y muerte sobre todos sus súbditos, aun sobre él, que era de estirpe real y de su sangre.

Tenía celos y también desprecio, porque Mangoré había visto con temor la llegada de los hombres blancos y en vez de atacarlos, al frente de cinco mil guerreros, consintió que desembarcaran, y penetraran en sus bosques, y labraran sus fortalezas, y les abandonó la costa y se refugió en el interior del país.

Contaba Siripo veinticinco años y sabía que muriendo su hermano, el gobierno de la tribu recaería en él. Pero Mangoré tenía treinta, y podía vivir cien, porque no amaba los peligros de la guerra. Prefería hacer de sus cinco mil soldados hambrientos, cinco mil labradores y pescadores pacíficos. Se había desposado con cuatro mujeres, tres de su nación y una de la nación de los mimanes, y vivía en la molicie.

Esto irritaba a Siripo. Había interrogado a los hombres más viejos, y ninguno recordaba que un rey de los timbúes pudiera desposarse con más de tres mujeres, siempre de su tribu, nunca de nación extranjera.

Mangoré no sospechaba los celos de su hermano y lo amaba tiernamente y escuchaba sus consejos.

Siripo vivía acechando un suceso que encendiera el odio de su pueblo contra los españoles, y lo llevara a una guerra de la cual pudiera resultar satisfecha su ambición.

Se alegró, por eso, de ver al tupí hurtar una canoa en el apostadero, y al capitán entrar en ella, y marcharse los dos río abajo.

Entonces pasó por el pueblo pregonando el robo y la traición de aquel indio que se había aliado con los blancos en contra de su raza.

Mangoré estaba echado sobre la dorada piel de un jaguar, a la puerta de su cabaña. Una india joven cortaba con un cuchillo de hueso bocados de carne recién retirada del rescoldo, los ensartaba en una cañita afilada, los sumergía en una calabaza de miel silvestre, y los ofrecía a su señor.

A los gritos de su hermano, se levantó apoyándose en la lanza de los reyes, una larga lanza, adornada con una cabellera negra; corrió a la costa, siguiendo a Siripo; y detrás de ellos fué la multitud.

Aun alcanzaron a ver la piragua, y la resplandeciente armadura del capitán, y la morena piel del indio que lo acompañaba; y Siripo les dejó creer que fuese un timbú para enconarlos más; y sus palabras produjeron una inmensa agitación en la tribu.

Ya la piragua se había perdido en la sombra de las barrancas, y Mangoré permanecía mirando las aguas obscuras, presa de sentimientos encontrados.

De pronto un ronco tañido resonó en las calles del pueblo, despertando el odio en el corazón de los hombres, y el miedo en el de las mujeres.

Sin que Mangoré lo mandase, alguien tocaba el tambor que convoca a los ancianos para los consejos que deciden la guerra.

Mangoré cambió de color. Su ira no fué entonces contra los blancos, sino contra los que usurpaban su autoridad. Se volvió impetuosamente y buscó a Siripo, y no viéndolo preguntó:

—¿Quién toca el tambor sagrado?

—Siripo, tu hermano,—contestáronle.

—¿Quién lo mandó?

Un viejo tuvo una respuesta que hizo morderse los labios a Mangoré.

—Cuando la lengua del rey es mudo, el corazón de los súbditos es el que manda.

—Eres viejo y te escucho con reverencia,—respondió Mangoré.—Pero yo he heredado la lanza de mi padre, yo soy el que manda en la nación de los timbúes.

—Has heredado la lanza de tus padres,—murmuró el viejo, a la espalda de Mangoré que volvía a su choza,—pero no su valor...

Calló el tambor por orden del rey, y los ancianos que acudieron a su choza, fueron despedidos con desabrimiento.

—¿Qué hay? ¿Por qué me visitáis a esta hora? ¿No es tiempo de que los viejos se recojan?

—Siripo osó responderle:

—Bien se ve que ganaste por herencia la lanza de los reyes, y no en un combate. ¿Vas a dejar sin castigo al ladrón que te roba y al indio traidor que lo sirve?

Mangoré respondió con encono:

—Conoces que te amo y que voy a perdonarte; la envidia te muerde por dentro como un zorro muerde la trampa. Los blancos han pasado la tie-

Captado a las ondas rojas

UN MANIFIESTO DE COMPANYS SOBRE EUZKADI

El "honorable" Companys ha publicado un manifiesto dedicado a la "republiquita" de Euzkadi, en el cual hace profundos elogios de la labor desarrollada por Aguirre al frente de las tropas vascas, que—según él—están actuando "victoriosamente".

(Seguramente que Companys no sabe lo que se dice. A lo mejor está pensando en irse a Bilbao una temporadita).

EL PARTIDO SINDICALISTA ACATA AL GOBIERNO

La emisora anarquista de Barcelona leyó anoche un comunicado del partido sindicalista, en el cual éste hace protestas de acatamiento al Gobierno y las consignas del mismo, señalando que en estos momentos graves para la nación sólo hay una obsesión: ganar la guerra.

(No sabemos qué fondo de sinceridad tendrá estas manifestaciones. Lo cierto es que hasta ahora los sindicalistas habían hecho todo lo contrario).

MIAJA PASA REVISTA

Según Unión Radio de Madrid, los periodistas concurrieron, como de costumbre, al despacho oficial del general Miaja, pero éste se encontraba ausente. Los secretarios manifestaron que se hallaba pasando una revista en el frente.

En vista de ello se entrevistaron con el general Cardenal, al que preguntaron si tenía noticias que comunicar sobre las operaciones del día, contestándoles el citado general: "Hay una calma chicha".

(Como se ve Miaja pasa revista y todo a sus subordinados. Seguramente que no se hallará muy seguro de su fidelidad ni de su espíritu combativo).

NEGRIN Y AGUIRRE SE TELEGRAFIAN

Según una emisora catalana el flamante presidente del gobierno rojo de Valencia, Julián Negrín, había dirigido un telegrama a Aguirre, presidente de la "republiquita" de Ezkadi, concebido en términos de gran cordialidad y haciéndole constar su felicitación por el "heroísmo" de las fuerzas vascas y señalando que Irujo representa a Vasconia en el Gobierno formado.

Aguirre, como es natural, contestó a Negrín con otro telegrama agradeciendo las frases de Negrín y confirmando su adhesión al Gobier de Valencia.

(Negrín no sabe que a pesar de todos los telegramas que mande, Bilbao no tiene salvación. Y a lo mejor Aguirre, muy pronto, va a telegrafiarle desde el Extranjero y quizás dándole el pésame).

Banco Central

SUCURSAL DE MALAGA

Dispuesto por la Presidencia de la Junta Técnica del Estado, que el canje de billetes del BANCO DE ESPAÑA, legítimamente estampillados, quede terminado el próximo día 25 del corriente mes de Mayo, el

Banco Central - Sucursal de Málaga

ofrece sus ventanillas a su estimada clientela y público en general, para facilitar la realización de este importante medida, ya que según se dispone en la misma, transcurrido dicho día, quedarán fuera de curso y carecerán de validez, todos los billetes de emisiones anteriores no presentados al canje.

Los poseedores de billetes estampillados han de ingresarlos hasta el día 25 de este mes en cuenta corriente o libreta de Caja de Ahorros, de cuyas cantidades pueden disponer libremente, haciéndoseles los pagos en los nuevos billetes, cuya emisión fechada en Burgos, es de 21 de Noviembre de 1936.

Recordamos que el atesoramiento de dinero, en billetes o plata, está rigurosamente penado, ya que con este antipatriótico proceder no solamente se perjudica el individuo, sino que causa grave daño a la economía nacional y a los altos intereses de la Patria, que en estos momentos defiende y engrandece nuestro gran Ejército salvador.

Ingresad vuestras disponibilidades en la

Caja de Ahorros del Banco Central

IMPOSICIONES ANUALES, TRES Y MEDIO POR CIENTO

Sucursales en la provincia: Alora, Antequera y Ronda

Rorca administración de fincas rústicas y urbanas

RENTAS GARANTIZADAS

TORRIJOS 65-67 TEL. 1909

D. O. M.

LA SEÑORA

D.ª Antonia Gutiérrez Pérez

Viuda de José López Navarro

Ha fallecido en el día de ayer

Después de recibir los Santos Sacramentos

R. I. P.

Su director espiritual, sus desconsoladas hijas, hijo político don Antonio Calvillo Lara, sobrinos y demás familia,

PARTICIPAN a sus amistades tan sensible pérdida y les ruegan asistan a la conducción y sepelio del cadáver que tendrá lugar hoy jueves, día 20, a las cinco de la tarde, desde la casa mortuoria, Dos Aceras 20, al Cementerio de San Miguel, por cuyo favor les quedarán muy reconocidos.

SGCB2021

DEL «PARAISO» ROJO

EN POCAS PALABRAS

Es ya del dominio público que los despóticos tiranos judíos, los fundadores del Estado bolchevique y autores de la terrible revolución rusa alardean hoy de haber dado a la U. R. S. S. una constitución democrática que rige los destinos de la Nación. Afirmación hipócrita. Los hechos están desmintiendo constantemente las falsedades que se empeñan en propagar por el Extranjero.

Con el mismo asombro nos enteramos también de que los mismos elementos que han llevado a cabo la persecución de toda idea que tuviera un vislumbre de religiosidad, que han hecho escarnio de las creencias y dogmas más sagrados, que han empleado la dinamita para hacer desaparecer los templos, aunque fueran joyas artísticas, esos mismos hombres quieren hoy aparecer ante el mundo como tolerantes en cuestiones religiosas. Pero todo esto no puede engañar a nadie. La Rusia bolchevique continúa siendo, a pesar de todos sus esfuerzos por aparentar lo contrario, el estado tirano por excelencia. Así nos informa el "Eastern Information Bureau" de lo siguiente:

Se prohibe a los ciudadanos de la U. R. S. S. asistir a todo acto religioso, reservados únicamente para las comisiones extranjeras y representaciones diplomáticas.

Y como ejemplo de libertad religiosa tenemos el que de las 410 iglesias de rito católico romano, no quedan en pie más que 11 y de los 810 sacerdotes y 8 obispos que las atendían gozan hoy de libertad solamente 10 sacerdotes. La vida de la iglesia ortodoxa es aún más precaria. Y esto mientras el movimiento de los sin Dios agrupa ya 6.5 millones de ciudadanos rusos, una tercera parte menores de 18 años, y gozan de una gran protección oficial, como lo demuestra el hecho de que para conmemorar el aniversario de la revolución bolchevique se les haya aprobado un presupuesto de un millón de rublos oro, con los que crearán un tren especial llamado el "ateo volante". Este tren llevará una serie de coches con instalaciones de imprenta, estación radioemisora, altavoces de gran potencia, cine y una exposición de propaganda contra las "crueldades y horrores eclesiásticos".

"El ateo volante" cuya misión es hacer viajes de propaganda a través de Siberia es otro ejemplo claro de ese respeto a toda religión de que presumen los bolcheviques.

Nada de tolerancia. En Rusia no existe más que la resolución firme del total exterminio de cualquier idea religiosa, de todos los sacerdotes, hasta del último creyente.

COMISION DE BANCA Y COMERCIO.--SEVILLA

Las Casas, con central en territorio no liberado, que pueden vender y comprar libremente, así como pagar y cobrar

Accediendo a lo solicitado por las Casas comerciales que al final del presente anuncio se detallan y que funcionan en las plazas que se determinan como Sucursales, Agencias, Delegaciones o Depósitos de entidades comerciales o industriales residentes o domiciliadas en Cataluña y demás territorio no liberado, esta Comisión en uso de las atribuciones que le confiere el Bando de 11 de septiembre pasado del Excmo. Sr. General Jefe de la segunda División Orgánica, acuerda autorizar a las dichas Sucursales, Agencias, Delegaciones y Depósitos para que dentro de las facultades que su organización les atribuyan, puedan vender y comprar libremente y cobrar el importe de las mercancías que entreguen en lo sucesivo y que hayan entregado con anterioridad.

Igualmente se autoriza a las Sucursales, Agencias y Delegaciones de las Compañías de Seguros que se citan y también de las facultades que la organización de sus Centrales les asignen, cobrar las primas o cuotas vencidas o por vencer y pagar el importe de los siniestros.

Todas estas autorizaciones se conceden dentro de los límites y bajo las condiciones señaladas en el anuncio que con este mismo objeto se publicó en el Boletín Oficial de esta Provincia, número 229 de fecha 3 de Octubre pasado.

RELACION DE LAS CASAS OBJETO DE LA AUTORIZACION A QUE SE REFIERE ESTE AVISO

Siemens Reiniger Veifa, S. A.—Sucursal de Sevilla.

Linoleum Nacional, S. A.—Sucursal de Sevilla.

Philips Ibérica, S. A. E.—Delegación de Sevilla.

Compañía Española de Pinturas Internacional, S. A.—Delegación de Cádiz.

Sociedad Nestlé. — Delegación de Málaga.

Compañía Mecanográfica Guillermo Truniger, S. A.—Sucursal de Málaga.

Compañía Española de Publicidad.—Oficinas de Granada.

Compañía Peninsular de Asfaltos, S. A.—Sucursal de Sevilla.

Unión Española de Explosivos.—Fábrica de Sevilla.

Geathon Aeg.Als.Thom. - I.G.E.C°. (S. A.).—Sucursal de Sevilla.

A. E. G. Ibérica de Electricidad, S. A.—Sucursal de Sevilla.

Compañía General Española de Electricidad.—Sucursal de Sevilla.

Compañía de lámparas de Madrid, bajo la denominación de Compañía de lámparas Sedano.—Sucursal de Sevilla.

Sociedad Española de Electricidad Brown Bovert.—Oficina técnica de Sevilla.

Siemens Industria Eléctrica.—Oficina Ténica de Sevilla y Granada.

Pavimentos Asfálticos, S. A.—Delegación de Sevilla.

Casa Triplétoro. Pablo Schlueter y Wrede.—Sucursal de Sevilla.

Hijo de Tomás Banegas Palazón.—Delegacton de Sevilla.

Editorial Manuel Marín.—Delegación de Sevilla.

Sociedad Española de acumuladores "Tudors".—Sucursal de Sevilla.

Sociedad Española de oxígeno.—Fábrica de Sevilla.

Sociedad Petrolífera Española.—Sucursal de Sevilla.

Sociedad Anónima Abonos Meden.—Sucursal y Central Provincial Sevilla.

Fábrica de Calzados de José Antonio Agullo. - Elche.—Sucursal de Sevilla.

Royal Trust Mecanográfico S.A.E.-Sucursal de Sevilla.

Figueroa y Compañía. Sucesores de Mata.—Fábrica y Sucursal de Sevilla.

Torras S. A.—Sucursal de Sevilla.

Sociedad Española de Automóviles Citroen. — Sucursal y Central Provincial Sevilla.

Kodak, S. A.—Sucursal de Sevilla.

Compañía Anónima El Material Industrial - Bilbao. — Sucursal de Sevilla.

Olimpia S. A.—Madrid. — Sucursal de Sevilla.

Garteiz Hermanos Yermo y Compañía.—Bilbao. — Sucursal de Badajoz.

Sociedad Anónima Cajas Registradoras "National". — Madrid. — Agencia de Sevilla.

Uralita S. A. Barcelona.—Agencia de Málaga.

Unión Española de Explosivos. Madrid.—Agencia de Illorca.

Sociedad Anónima Salat. Barcelona.—Agencia de Málaga.

Máquinas de coser "Alfa". Eibar.—Delegación de Sevilla.

Sociedad Cooperativa "Alfa". Eibar.—Delegación de Badajoz.

Compañía Mengemor de Electricidad. Madrid. — Administración de Córdoba.

Atlántic S. A. E. Madrid.—Delegación de Sevilla.

Filmófono S. A. Madrid. — Sucursal de Sevilla.

Electrodo S. A. (Sección Electrodo Neon). Madrid. — Sucursal de Granada.

Sociedad Anónima de Lubrificantes. Barcelona. — Depósito de Málaga.

Salgado y Compañía S. A.—Sucursal de Sevilla.

Hispania Tobis S. A.—Sucursal de Sevilla.

El Secretario, *F. Rincón*. Firmado. — Visto Bueno. El Presidente, *L. Trujillo*. Firmado.

REGALO

a los suscriptores y anunciantes de

BOINAS ROJAS

Recordatorios de Primera Comunión

Gran surtido, a precio increíble, con bonificación especial para los suscriptores y anunciantes de nuestro diario.

INFORMES: En la Administración de

BOINAS ROJAS

Avenida del GENERALISIMO FRANCO, 23

— (TELEFONO, 2941) —

LOS DEPORTES

La selección española de fútbol se enfrentará el dia 15 de Junio con la portuguesa

SALAMANCA.—El día 15 de junio se celebrará en Lisboa un partido a beneficio del Ejército entre las selecciones de España y Portugal.

Como ya habíamos anunciado, las gestiones llevadas a cabo por don Amadeo García Salazar han dado el fruto apetecido.

Hasta ahora han sido designados para formar parte de él los jugadores siguientes: Eizaguirre, Campos, Quincoces, Mardones, Blanco, Vega, Marculeta, Iturralde, Liz, Gallart, Elcegui, Chacho y Emilín.

La alineación definitiva será conocida varios días antes del encuentro.

La devolución de la visita se verificará el domingo siguiente en Sevilla.

No hay que decir que la animación para dicho partido es considerable, siendo probable que se organicen trenes especiales para presenciar este gran acontecimiento deportivo.

FUTBOL

UN PARTIDO FRANCIA-IRLANDA

PARIS.—El día 23 de mayo se enfrentarán en el stádium de Colombes las selecciones internacionales de fútbol de Francia e Irlanda.

El partido promete ser un acontecimiento, y la expectación que ha despertado en los medios deportivos de Francia es enorme.

EQUIPOS INGLESES A LA ARGENTINA

LONDRES.—Se rumorea que una vez terminada la temporada de fútbol, dos equipos insulares por lo menos, de la primera división, marcharán a realizar una excursión más allá de los mares.

No tendría nada de particular que fuesen a la Argentina y Méjico, donde existe interés por ver a los jugadores ingleses.

CICLISMO

NOTICIARIO

PARIS.—Para el próximo día 30 del corriente se está organizando la carrera ciclista—una de las más importantes y famosas de la temporada de 372 kilómetros.

da—Burdeos-París, sobre un recorri-

El número de ases que para esta prueba han dado o piensan dar sus nombres es muy elevado, y no tiene nada de extraño, ya que esta prueba está anunciada con sumas importantes y numerosas.

Es, por tanto, de creer que Burdeos-París sea una de las carreras francesas en que mejores tiempos se hagan.

AUTOMOVILISMO

MILAN. — Al terminar el Gran Premio de Trípoli, Luis Fagioli, piloto de Auto-Union, descendió de su coche y se dirigió hacia Caracciola, conductor de Mercedes, y le arrojó un martillo, sin que, afortunadamente, acertara a darle.

Detenido por algunos testigos de la escena, Fagioli declaró en alta voz que en varias vueltas Caracciola le había molestado para hacerle abandonar y que él quería corregirle.

Se ha abierto un proceso contra Caracciola, y si resulta verdadero lo afirmado por Luis Fagioli, puede costarle caro al corredor de Mercedes.

Sastrería España

Queipo de Llano, 82

RAMOS HERMANOS

†

D. O. M.

Un recuerdo y una plegaria para los heroicos defensores del Santuario de Santa María de la Cabeza, personificados en el que fué glorioso Jefe de aquella posición

DON SANTIAGO CORTES GONZALEZ

CAPITAN DE LA GUARDIA CIVIL

D. E. P. A.

En sufragio de las almas de estos Heroes, el Gobierno Civil de la provincia dedicará solemnes Funerales que se celebrarán en la Santa Iglesia Catedral el día 24 del actual a las diez y media de la mañana.

El Ilmo. y Rvdmo. Sr. Obispo de Málaga
El Excmo. Sr. Gobernador Militar de la Plaza
El Excmo. Sr. Gobernador Civil de esta provincia
Los señores Jefes y Oficiales de la Comandancia de la Guardia Civil

INVITAN a las Autoridades, Centros y Organismos de esta capital, así como a los habitantes de la misma, a la asistencia a este acto fúnebre, evidenciando con ello su admiración ante la gesta inmortal llevada a cabo por aquellos españoles que, ante el asombro del Mundo, con su valor y con su heroismo escribieron otra página de Oro en nuestra Historia; y al unir sus Oraciones a las de la Iglesia, pidan a Dios por el eterno descanso de sus almas.

20-V-1937. FOLLETON DE «BOINAS ROJAS»

Lucia Miranda

POR HUGO WAST

Capítulo VI Mangoré, señor de los timbues

N.º 16

rra de los charrúas y de los querandíes. ¿Estás seguro de que el indio que hoy vimos en la canoa del blanco, es un hombre de nuestra tribu, y no un querandí o un charrúa?

Siripo no respondió.

—Si viste su cara y es de nuestra nación, dinos su nombre para castigarlo en su familia y en sus bienes; y si no lo viste ¿por qué afirmas que es un traidor?

Siripo volvió la espalda con despecho, y Mangoré dijo a los que le rodeaban:

—El sueño es consejero de los prudentes. Sacad fuera de las chozas vuestras pieles de capibara, porque la noche es tibia, y dormid bajo los árboles frescos y mañana hablaremos de la guerra.

Había ido calmándose la agitación y las palabras de Mangoré, que sus lugartenientes difundieron por todas partes, parecieron más juiciosas que las del impaciente Siripo.

Entre tanto la piragua bajaba las corrientes del río. El tupí era un hábil remero, y el cauce del Carcarañá profundo y sin recodos.

—Antes de la media noche,—dijo al capitán Hurtado,—llegaremos al campamento.

No había luna, pero la Vía Láctea brillaba sobre sus cabezas como un ardiente rescoldo, y la Cruz del Sur les indicaba el rumbo con tanta fijeza como un compás de marino.

Navegaban en la línea de sombra que la barranca proyectaba sobre el agua. A veces Hurtado se estremecía de instintivo horror sintiendo su mano lamida por algo frío y viscoso.

—No es nada,—le explicaba el indio:—una planta, una cortadera que el rocío ha mojado.

A veces un violento chicotazo en las aguas, y era señal de que un caimán, dormido en la ribera, rozado por el remo del tupí, se había zambullido repentinamente.

Apenas cambiaban una que otra palabra, y cada cual se entregaba a sus pensamientos.

Mediaba la noche cuando la canoa llegó al costado de la nave capitana.

Sin duda el marinero de cuarto había concluído por dormirse bajo la serenidad de las estrellas, porque nadie la sintió llegar.

La escala de cuerdas que durante el día solía dejarse pendiente a proa del barco, había sido retirada.

—Nadie nos espera, dijo Hurtado al indio. Se habrán imaginado que eestamos cautivos de los timbúes o hemos sido odevorados por los jaguares... Demos la vuelta a la nave, por si han dejado la escala de proa.

En el alcázar brillaba un farol. Muchas veces velaba allí hasta muy tarde el capitán general, escribiendo minuciosamente, con pesada caligrafía, los detalles de su viaje prodigioso.

Pero esa noche allí no estaba él, sino Lucía Miranda, acompañada de su prima, presas las dos de una indescriptible angustia, porque el cazador que partiera al alba no había vuelto, ni había noticias de él.

Escuchaban con ansiedad todos los ruidos de la noche, desde el silbido de las víboras y el estridente chillido de las lechuzas, hasta el cóncavo rugido del jaguar, que osaba aproximarse a la costa.

Y cada uno de esos ruidos siniestros acrecentaban su temor, cuando de pronto se oyó la clara voz de Hurtado:

¡Ah, de la capitana! ¡Oficial de cuarto! ¡viva el rey!

—¡Hurtado, mi Hurtado!—exclamó Lucía precipitándose a la borda.

Y fué ella con sus manos amorosas y ágiles quien le arrojó la escala de cuerdas.

VI

MANGORE, SEÑOR DE LOS TIMBUES

Como el gato esconde las uñas, cuando ha errado el zarpazo, y aparenta mansedumbre y quietud, Siripo ocultó su despecho y aguardó otra ocasión para encender la guerra contra los españoles.

Mangoré quería vivir en paz y los sucesos parecieron darle razón, porque los mismos españoles se encargaron de borrar el agravio, devolviéndoles la piragua robada.

La construcción del pueblo y del fuerte del Espíritu Santo avanzaba rápidamente. Se había rodeado con una fuerte empalizada un gran terreno, y se edificaron casitas de paja, al estilo indio, para vivienda de la gente.

También la torre, en la isla, imponía ya respeto, con sus tapias aspilleradas, por donde asomaban su reluciente boca los cañones.

Pero todo ese armamento sería vano, pensaba Gaboto, el día que él volviera a zarpar a fin de proseguir sus descubrimientos. La guarnición que dejara en el fuerte, si no contaba con la alianza de los timbúes, podía ser aniquilada, por la violencia o por el hambre.

A toda costa quiso ganar aquella alianza, y ordenó a Hurtado que llevase al rey de los timbúes no solamente la piragua que la necesidad le obligó a tomarle, sino muchos presentes, para desvanecer su presención contra los blancos.

No se imaginaba Gaboto que el enemigo suyo no era Mangoré, sino Siripo. Y menos podía pensar que aquella embajada de paz, sería por causa de una mujer, verdadera simiente de una guerra implacable.

A fin de no despertar rrecelos, mandó que se acompañase de pocos, dos remeros, el intérprete Benegas y Carlos el tupí.

—Llévame contigo, mi capitán—le dijo Lucía, al entregarle sus armas, que eran las más amorosamente cuidadas de todo el ejército.

—Eso quisiera yo, vida mía:—respondió él, que estaba orgulloso de su bravura, y no temía exponerla a ningún riesgo, imaginándose que aquel amor era suficiente escudo contra las injurias de la naturaleza y de los hombres.—¡Anda y pídeselo al veneciano!

Corrió ella en busca de Gaboto y le habló así:

—¿No os pareciera, señor capitán general, que una mujer daría a esta expedición más carácter de embajada de paz que de amenaza de guerra? Permítame vuestra merced que acompañe a mi marido; y de ese modo los timbúes no recelarán de nuestras armas.

Sonrió Gaboto y le puso la mano sobre el hombro, con ademán protector, aunque ella era más alta y arrogante que él; y respondió:

—Bien sé que hasta los pueblos salvajes honran la belleza como prenda de paz. Anda con ellos, hija mía, pues el único peligro está en que pudieras turbar con tu gracia el ánimo de esa gente y encender una pasión donde queremos fundar una amistad.

Palabras que Gaboto dijo en son de discreteo, sin darles tono de prevención, y que Lucía escuchó con halago de mujer enamorada que gusta de esas flores, porque con una mano las recibe y con la otra las entrega a su marido.

—Descuide vuestra merced, que no encienden hogueras ojos que no dan esperanzas,—replicó ella picarescamente.

Por lo que convenía no ir enteramente desprevendios, en vez de dos remeros, mandó el capitán al batel dos soldados, que manejaban los remos bien o mal, pero que tenían muy buen pulso para el arcabuz y eran capaces de poner a cien varas bien medidas, una bala en la frente de un timbú.

Cargáronse las provisiones y los regalos, armóse la vela, embarcóse Lucía Miranda, y el bote se desprendió al impulso de una fresca brisa del naciente, y embocó las corrientes del Carcarañá llevando a remolque la piragua.

(Derechos reservados Copyright by Editores de Hugo Wast)

Anecdotario de la guerra

Diferencia de idiomas.-Música por correspondencia.-«¡Estamos haciendo Historia!»

Un Hospital de Sangre.

Junto a la blanca cama, en que se lamenta un herido de negro pelo ensortijado, la espiritual figura de una enfermera. El muchacho, herido en un brazo, no mira con mucha simpatía la hora de la cura. Le anima la dulce enfermera con su sonrisa.

—Verá—le dice—cómo hoy no le duele. ¡Si está ya casi curado!... ¡Vamos, venga su brazo!

El soldado, que es un bravo legionario, se decide a poner su brazo, maltratado por la metralla, en las manos maternales de la enfermera.

Poco a poco, con verdadero mimo, va desenvolviéndole la cinta interminable de las vendas.

—¿Duele?

—No.

—¿Lo ve usted? ¡Si esto no es nada!...

No ha sido nada lo de las vendas, pero el soldado sabe, por la experiencia de todos los días, que el momento del suplicio empieza entonces. Hay que quitar las gasas. Milímetro a milímetro, con paciencia heroica, la buena enfermera va descubriendo la herida.

Desde la cama de al lado, sigue muy atento, la operación un bravo requeté navarro, antiguo cliente de la Sala.

El soldado, ante el injustificado temor de que a la enfermera se le agote la paciencia y apresure la cura, la dice, en su idioma nativo:

—¡Piano!... ¡Piano!...

El requeté navarro se incorpora un poco asombrado, y al oir que por quinta o sexta vez el soldado suplica "¡Piano!... ¡Piano!...", convierte su asombro en irritación, y, poco conocedor del idioma del Dante, y con el acento típico de los hombres de las montañas de Navarra, exclama:

—¡No!... ¡Pues no pide nada ese señorito!... ¡Piano!... ¡Piano!... ¡Hace tres meses que pedí yo una bandurria, y aún la estoy esperando!...

* * *

Aprovechemos la ocasión para proclamar que el buen humor y la afición filarmónica de estos incomparables soldados navarros no se limita al deseo de la bandurria, a que acabamos de aludir, sino que se refleja constantemente en las cartas familiares y en las que suelen aparecer en los periódicos de Pamplona.

No hemos visto manera más ingeniosa de pedir un acordeón y una guitarra que la empleada por los requetés navarros de la Segunda Compañía del Tercio de Allarzuza, que se encuentran en la sierra del Guadarrama, en el frente del Alto de León, en una carta que publican en "El Pensamiento Navarro".

Empiezan por decir que solicitan "de alguna persona caritativa, que tenga a bien enviarnos una guitarra, para distraernos en nuestra vida de campaña".

Luego les parece excesivo dirigirse a las personas caritativas en general, y lo hacen concretamente a dos vecinos del pueblo, para decirles que les agradecerían el envío de un acordeón, "para acompañar a la guitarra".

Total: que van a formar una orquesta por correspondencia.

Con guerreros así, que a los nueve meses de terrible pelea, todo lo que piden es unos instrumentos con que alegrar su vida de campaña no hay quien pueda.

Y menos un enemigo que vive con el puño cerrado que es el único medio de no poder tocar nunca ni guitarra, ni el acordeón.

Y la seguridad de no poderse alegrar jamás.

* * *

Rigurosamente histórico.

Un conocido abogado bilbaíno quiso aprovechar su antigua amistad personal con Aguirre, para conseguir el pasaporte que le librase de las horas angustiosas que por la incomprensión del "Gobierno de Euzkadi" se están haciendo pasar a Vizcaya y, de un modo especial, a Bilbao.

Aun sabiendo Aguirre que su antiguo amigo era un adversario político, quiso conocer su opinión sobre los momentos actuales, por lo que se refiere al pequeño resto de "Euzkadi irredenta" que queda por conquistar.

Se la dió cumplida y noblemente.

—Pero no me negará usted—le replicó Aguirre—que estamos haciendo Historia.

El ilustre abogado bilbaíno se limitó a bajar la cabeza, porque lo que le interesaba era el pasaporte.

Pero, seguramente, pensó:

—En efecto: están ustedes haciendo Historia. También la hizo Nerón. Y el Vesubio. No ha habido cataclismo estremecedor que no haya pasado a la Historia. ¡Todavía se está desescombrando Pompeya! no hay día en que no aparezca algún resto de la Roma destruída por aquel insigne bárbaro... Sólo necesitan ustedes, para que, andando los siglos, tengan realidad los sueños demenciales con que han hundido el País, que entierren en sitio asequible a la mano del arqueólogo y del historiador, un puñado de monedas de cupróniquel, que les han hecho a ustedes en Francia, y unos cuantos ejemplares de "Euzkadi roja" en los que se habla de la "invasión de los españoles". Con eso, y con que se confirme la teoría de Lloyd George, según la cual también él es vasco, porque ha nacido en el País de Gales, hay de sobra para envidiar los niños que nazcan dentro de dos siglos y tengan que estudiar Historia.

¡Estamos haciendo Historia!

Lo que están haciendo ustedes es el indio bravo.

Lo que están haciendo ustedes, después de haberle entontecido con las peores demencias, es deshonrar y destruir a un gran pueblo, que era, con justicia, la admiración de propios y extraños, y matando, por valles y montañas—aparte de los asesinatos en barcos y cárceles—a hombres de la misma sangre, de los mismos apellidos y de la misma lengua, para lo cual se han aliado ustedes, infectando a lo que queda de España con lo peor y más malvado de España y con lo más despreciable del mundo del Extranjero.

W. SINGULO

PARA ANUNCIOS EFICACES

Publicidad Juanito

Gerente: Juanito Corte

Telef. 1619

Casa llave en mano

Magnífica ocasión para renta. Precio ganga, como nueva. Próximo Grupo Escolar Bergamín. Informes Teléfono 2754.

PARA UN REGALO DE BUEN GUSTO

MARMOLEJO

Chimazos

Título de un telegrama:

"Con una lluvia torrencial, nuestros bravos requetés escalaron importantes cotas estratégicas en ascensiones inverosímiles."

Eso es portarse requeté-superiormente.

* * *

Otro título:

"Amorebieta, envuelta en llamas."

Es la especialidad de los rojo-separatistas.

Y la orden que cada miliciano tiene recibida de su jefe:

"Cuando la ciudad que defiendas esté en peligro, "llamas" pidiendo socorros. Y si no llegan y tienes que irte..., pues "llamas" por todas partes."

* * *

La aviación nacional hizo varios vuelos sobre el cinturón defensivo de Bilbao, castigándolo duramente.

Así, así; que se enteren los rojo-separatistas de que ese cinturón no les ha de servir para nada.

Y que en vez de "cinturón", lo que necesitan son "pantalones".

* * *

El niño de Alcalá Zamora, que hace pocos meses sentó plaza en el "Ejército" rojo, es ya teniente.

Decididamente, entre las tropas que ahora manda Indalecio Prieto se ven las "estrellas" en seguida.

¡Consecuencia lógica de las palizas que reciben a diario.

* * *

¿Hemos dicho que las tropas las "manda" don Inda?

Bueno; pues conste que no ha sido con ironía.

Aunque es notorio que en el campo rojo no manda nadie, precisamente porque mandan todos.

Como que a consecuencia acaso de las "estrellas" que les hacemos ver, todos se creen "tenientes".

O, por lo menos, se lo hacen para no oír órdenes de nadie.

* * *

El niño de don Niceto, que ha hecho tan "brillante" carrera, ha dado otra más larga y ya se encuentra en Moscú, a pretexto de actuar en varios actos de propaganda roja.

Y cómo le envidiarán los suyos al niñito de don Niceto esta última "carrera"...

LA SESION DE AYER EN EL AYUNTAMIENTO

Fué aprobada la memoria y proyecto del presupuesto extraordinario

Interesante moción del señor Carmena aceptada.-Felicitación telegráfica al heróico aviador García Morato.-Los héroes de Santa María de la Cabeza.-Otros interesantes acuerdos

LOS QUE ASISTEN

A las seis y media de la tarde de ayer celebró sesión la Comisión Gestora del Excmo. Ayuntamiento, bajo la presidencia del Alcalde, don Enrique Gómez Rodríguez.

Asistieron los gestores señores Abela, Werner, Rein, Escario, Alonso, Carmena, Gancedo, Lamothe y como secretario actuó el oficial letrado señor Rosado Sánchez Pastor.

EL ACTA Y LOS ASUNTOS DE OFICIO

Fué aprobada el acta de la sesión anterior y a continuación se pasa al estudio de los asuntos de oficio.

Se da lectura a una nota de las obras ejecutadas por administración en el período comprendido desde el 1 al 7 del corriente mes, importante pesetas 16.898,10, que es aprobada, así como el presupuesto de instalación de una tubería desde el Grupo motor bomba situado en la Haza de la Alcazaba hasta el algibe de la Mezquita, formulado por el señor Ingeniero Industrial.

LA MEMORIA Y PROYECTO DEL PRESUPUESTO EXTRAORDINARIO

El señor Alcalde presente la Memoria y proyecto del presupuesto extraordinario—de que en otro lugar de este número damos cuenta—y que fué aprobado por unanimidad, disponiéndose pase a la Intervención para su estudio y aplicación.

LAS SOLICITUDES

Una de los vecinos de las calles de Ramírez de Madrid y del General Ibáñez (Haza María) interesando la pavimentación de las mencionadas vías, se acuerda pase a estudio de la Comisión de Ensanche.

Es denegada otra de los industriales confiteros de esta capital, interesando se exima del arbitrio del diez por ciento sobre consumiciones, a los bollos cuyo precio sea inferior a quince céntimos.

LOS INFORMES

Se aprueba el del Negociado de Aguas, en instancia de don Javier Noguer, reclamando por los recibos que le han sido girados por conservación de tubería de aguas en la casa de su propiedad, número 1, del Monte Sancha.

Del Negociado de Personal, es denegado el correspondiente a instancia del oficial segundo don José García Cabrera, interesando licencia por enfermo. Pasa nuevamente al Negociado el de don Antonio Sánchez Rueda, bombero, interesando su jubilación, y se aprueban los de don Fernando Rey Bustamante, bombero, interesando su jubilación y el de doña Dolores Delgado Muñoz, viuda del que fué recaudador de arbitrios de Mercados y Puestos públicos, don Juan Cañestro Vela, interesando pagas de toca.

También se accede a lo solicitado por doña Carmen Jiménez Toro, viuda del que fué practicante de la Beneficencia Municipal, don José Salas Sánchez, interesando la pensión que le corresponde.

Del Negociado de Aguas se aprueba el expediente incoado a instancias de la Junta de Obras del Puerto, sobre colocación de tuberías y aplicación de metros de agua.

Del servicio de lo Contencioso fueron aprobados los distintos informes.

LA MOCION DEL SEÑOR CARMENA

Por unanimidad se aprueba la moción presentada por el gestor delegado de Abastos, señor Carmena, la que en otro lugar reproducimos.

El Alcalde elogió la actuación de dicho gestor, contestándole el señor Carmena, que agradece esas pruebas de afecto.

FELICITACION A GARCIA MORATO

A propuesta del señor Escario se acordó telegrafiar al heroico aviador señor García Morato, expresándole la felicitación en nombre de Málaga por la justa concesión de la Cruz Laureada de San Fernando.

LOS HEROES DE SANTA MARIA DE LA CABEZA

El señor Alcalde dió cuenta al Cabildo de que el próximo lunes, organizados por el Excmo. Señor Gobernador civil tendrá lugar en la S. I. Catedral solemnes funerales por los héroes del Santuario de Nuestra Señora de la Cabeza, proponiendo al Ayuntamiento su asistencia bajo mazas.

Esta proposición fué aprobada unánimemente.

Y no habiendo otros asuntos de que tratar se levantó la sesión a las siete y media de la tarde.

El mejor servicio óptico
CASA ORTEGA
Acera de la Marina núm. 1.-Telf. 2091

✝

D. O. M.

EL SEÑOR

D. Abelardo Sánchez Jiménez

Párroco de Santo Domingo

Y LA

EXCMA. SEÑORA

Doña María Josefa García Souvirón

Viuda de las Peñas

Presidenta de la Asociación del Rosario Perpetuo

Que fueron vilmente asesinados por las hordas marxistas, el 5 de Agosto y el 27 de Septiembre respectivamente

R. I. P.

El Párroco, la Cofradía del Rosario, y la Asociación del Rosario Perpétuo

INVITAN a los cofrades y demás Asociaciones de la Parroquia, familiares y amigos, al funeral que por el eterno descanso de sus almas se celebrará el viernes 21, en la Iglesia Parroquial de Santo Domingo, a las diez y media de la mañana.

LOS LEONES LOPEZ HERMANOS
Vinos, Alcoholes, Anisados, Coñac, Licores
Tel. 3871 — VENTA DETALL — Salamanca, 7
SERVICIO A DOMICILIO

Vida Católica

El Sacramento de la Confirmación

Mañana, viernes, día 21, a las cinco de la tarde, el Excmo. y Reverendísimo Sr. Obispo de Málaga administrará en general el sacramento de la confirmación en la iglesia del Sagrario, pudiendo recibirle todos los que hayan hecho la primera comunión.

Antes deben entrevistarse con el señor cura párroco de la indicada feligresía, quien facilitará la correspondiente papeleta, que será rellena por los interesados.

CULTOS

SANTA IGLESIA CATEDRAL

Diariamente se celebran misas a las 7, 7 y media, 8 y media, 9, 9 y media, 10 y 11, siendo la conventual, cantada, a las 9 y cuarto.

Horas canónicas.—Por la mañana, a las 9; por la tarde, a las 3,30.

Mes de María.—Todos los días del mes de mayo, a las seis de la tarde, se hará el ejercicio de las flores de María, terminándose con motete y salve cantada.

Los jueves y domingos se hará el ejercicio con el Señor manifiesto.

Liturgia.—La misa y oficio divino son de la octava de Pentecostés con rito semidoble y color blanco.

MISAS

Hay misas diariamente en las siguientes iglesias:

Sagrario, de 7 a 10; San Juan, de 7 a 10; Santiago, 8, 9 y 10; Nuestra Señora del Carmen, a las 8; Sagrado Corazón (PP. Jesuítas), 7, 8, 9 y 10; Capilla del Colegio de El Palo, 6,30, 7,30 y 8; Carmelitas del Limonar, a las 8; Colegio de la Sagrada Familia (Camino Nuevo), a las 7; Hospital Noble, a las 7; Asilo de los Angeles, a las 7,30; San Miguel de Miramar, a las 9; Capilla de la Ciudad Jardín, a las 8. En la Capica del Santo Cristo de la Salud hay misa diaria de 8 a 9.

MES DE MARIA

En la parroquia de San Juan se celebra solemnemente todos los días a las 6 de la tarde, con manifiesto menor. Los sábados y domingos hay exposición de S. D. M. y salve.

— En la parroquia del Sagrario, a las 6,30 de la tarde, con el Santísimo manifiesto.

Este piadoso ejercicio se celebra durante el presente mes en todas las parroquias y templos de la ciudad.

ORACIONES

Angelus.—Por la mañana, a las 7,45, y por la tarde, a las 7,45.

Animas.—A las 9 de la noche.

TRIDUO A SANTA RITA

Durante los días 20, 21 y 22 de mayo, a las seis de la tarde, se celebrará en la Santa Iglesia Catedral, estando el sermón a cargo del R. P. José Noriega, agustino.

La misa, en el altar de la Santa, será los tres días a las ocho, el 22, a continuación, Bendición solemne de las rosas.

LA NOVENA AL PATRONO DE MALAGA

El próximo día 23 dará comienzo en la iglesia del Santísimo Cristo de la Salud la novena al Patrono de Málaga.

Dados los inmensos beneficios que sobre Málaga derramó esta milagrosa imagen, y cuya conmovedora historia conoce la mayoría de los católicos malagueños, es de esperar que todos concurran a estos cultos de homenaje y reparación a tan sagra imagen, profanada cruelmente por las turbas, que lograron destrozarla de modo sumamente sacrílego.

Aparte de las intenciones de otros años, hay que pedir al Señor con sumo empeño la liberación total de España y la gloria por los héroes que derramaron su sangre por esta nación, que siempre fué tradicionalmente católica.

Los cultos empezarán el domingo a las seis y media de la tarde, estando S. D. M. de manifiesto.

Es de esperar que a estos cultos no falte ningún buen católico malagueño.

¡Viva Cristo Rey! ¡Viva España!

HERMANDAD SACRAMENTAL DE SANTIAGO

Procesión de impedidos

El domingo 23 de mayo, fiesta de la Santísima Trinidad, a las siete y media de la mañana, saldrá Su Divina Majestad en procesión solemne para ser llevado en comunión a los impedidos de esta feligresía.

De acuerdo con lo dispuesto en nuestros Estatutos, se recuerda a los hermanos la obligación que tienen de concurrir a este piadoso acto con su distintivo correspondiente.

Funeral por los hermanos asesinados

El próximo día 26, a las nueve de la mañana, tendrá lugar (D. m.) un funeral en sufragio por el alma de nuestro director espiritual y hermanos (q. e. p. d.), asesinados durante la dominación marxista en esta ciudad.

Igualmente se ruega a todos los hermanos y hermanas la puntual asistencia a este acto.

Conferencia del Clero

Hoy, a las once de la mañana, tendrá lugar en la Sacristía Mayor de la S. I. Catedral la conferencia moral y litúrgica para el clero del Arciprestazgo de Málaga, con asistencia del Ilmo. Sr. Obispo.

Gobierno Civil de la Provincia de Málaga

Sección de Industria

Negociado de electricidad

De acuerdo con el informe de la Delegación de Industria, vengo a ordenar:

Autorizar a la Eléctrica Malagueña, S. A., la implantación de una tarifa de cobro semanal para una lámpara de 25 vatios, según las condiciones que a continuación se especifican:

SERVICIO DE ALUMBRADO, COBRO SEMANAL

El abono comprende una lámpara de 25 vatios, mediante el pago semanal de 1,10 pesetas, incluídos los actuales impuestos sobre alumbrado eléctrico. El cobro se efectuará por adelantado.

CONDICIONES DEL ABONO

1.° La instalación interior y la lámpara, que será de casquillo diferente de 19 m/m, será de cuenta del abonado; pero si éste deseara que le Empresa le facilitase instalación y lámpara, abonará un alquiler semanal de 10 céntimos por dicho concepto, teniendo en ambos casos la obligación de conservar la instalación en buen estado y reponer las lámparas fundidas o rotas, no pudiendo en ningún caso reclamar por la instalación que recibe, siempre que ésta reuna las condiciones reglamentarias de seguridad.

2.° Toda modificación en la instalación interior que desee el abonado deberá, solicitarla de la Empresa y abonará los gastos que ello ocasione.

3.° La duración de este servicio será desde la puesta a la salida del sol, considerándose como infracción el tener encendida la lámpara fuera de estas horas.

4.° El cobro se efectuará semanalmente y por anticipado.

5.° Este abono queda limitado a la clase modesta de la población y dentro de los sectores donde en la actualidad está establecido el servicio de cobro diario.

6.° En caso de fraude, la Empresa se reserva el derecho de retirar la instalación del abonado, si ésta es propiedad de la misma, dándole de baja en este abono.

7.° El abonado que adquiera un ilmitador de los tipos autorizados por la Empresa y de la capacidad conveniente, que deberá ser siempre colocado por un empleado de la misma, después de haber sido verificado dicho aparato, se le permitirá instalar por su cuenta varias lámparas de capacidad inferior a 25 vatios, pero de forma que en ningún momento absorba la instalación una potencia superior a los 25 vatios contratados.

Lo que le comunico para su conocimiento y efectos.

Málaga 13 de mayo de 1937.

El Gobernador Civil.—Firma, **García Alted.**

Hay un sello que dice: "Gobierno Civil de la Provincia de Málaga.—Estado Español".

Eléctrica Malagueña, S. A. Málaga.

Sastrería Militar
Irigoyen y Durán
Especialidad en toda clase de uniformes
Méndez Núñez, 6.-Teléfono 30-66

Servicio Meteorológico Nacional

OBSERVATORIO DE MALAGA

Observaciones a las 7, 13 y 18 del día de ayer

Presión al nivel del mar, en milímetros: 761,0—761,9—761,8.

Temperatura, en grados centígrados: 18,2—22,0—23,1.

Humedad relativa, en centésimas: 75—20—12.

Dirección del viento: NO—NO—NO.

Velocidad del viento, en metros por segundo: 0,6—2,6—1,9.

Cantidad de nubes, en décimas de cielo cubierto: 8—7—3.

Altura de la base de la nube más baja: 1.200 metros.

Visibilidad horizontal, en kilómetros: 15.

Estado del mar: Gruesa—Gruesa—Gruesa.

Temperatura máxima: 19,2.

Temperatura mínima: 14,2.

Recorrido total del viento en 24 horas: 170 kilómetros.

Horas de sol despejado: 4 horas, 50 minutos.

Lluvia: 1,30.

RADIOTELEFONIA

Horario de las principales emisiones de hoy

ESPAÑOLAS

RADIO NACIONAL

(Onda: 274 m. — 1.095 kc.)

De 11 a 15 — De 17,30 a 20 — De 21,30 a 1,30 horas.

RADIO SEVILLA

De 8,30 a 9 — De 13,30 a 14 — De 20 a 24.

RADIO MALAGA (E. A. J. 9)

De 14 a 15,30 — De 20,30 a 23.

RADIO REQUETE DE MALAGA

(Onda: 42 m. — 7,141 kc.)

De 18,30 a 19,30 horas.

PORTUGUESAS

RADIO CLUB PORTUGUES

De 19 a 1 horas.

ITALIANAS

E. I. A. R. (Roma, Nápoles, Bari, Palermo, Bolonia)

De 7,45 a 8 — De 11,30 a 23 horas.

Comité de moneda extranjera

CAMBIOS OFICIALES HOY VIGENTES

Cambios de compra de monedas publicados últimamente, de acuerdo con las disposiciones oficiales:

Divisas procedentes de exportación	
Francos...	39,25
Libras	42
Dólares...	8,58
Liras	45,15
Francos suizos...	195,75
Reichsmarks	3,45
Belgas	144,70
Escudos...	38,10
Peso, moneda legal ...	2,55
Coronas checas...	30
— suecas..	2,17
— noruegas	2,11
— danesas	1,87
Divisas libres importadas voluntaria y definitivamente	
Francos...	49,10
Libras	52,50
Dólares...	10,72
Francos suizos...	244,70
Belgas	180,85
Florines...	5,85
Escudos...	47,65
Peso, moneda legal ...	3,18
Coronas suecas..	2,60
— noruegas	2,50
— danesas	2,55

«Canción de Cuna» en Petit Palais

Hoy se estrena en este Salón la gran obra del insigne literato Martínez Sierra **CANCION DE CUNA** en la que DOROTHEA WIECK logra el milagro de conservar intacta la preciosa calidad espiritual de la obra original.

CANCION DE CUNA, en español, busca y logra revelar algo pocas veces traducido por el lienzo: la hermosura del alma.

Las frías paredes del convento vibrantes de risas y ternuras ante el milagro de una risa infantil.

El alma femenina se relevará en sus más íntimos repliegues por esta película maravillosa que tiene casi exclusivamente femenina interpretación.

CAJA DE RECLUTA DE MALAGA NUMERO 16

La movilización del reemplazo de 1930

Los días 22, 23 y 24 del actual se llevará a cabo la movilización de los individuos del cupo de filas del reemplazo de 1930, en cumplimiento de Orden del Excmo. señor General Jefe del Ejército del Sur de 16 del actual, incorporándose directamente a los Cuerpos que se indican:

Los que sean chóferes, mecánicos automovilistas y telegrafistas se incorporarán al Batallón de Zapadores número 2, en Sevilla; los ferroviarios a la quinta Unidad de Ferrocarriles, también en Sevilla; los del Capítulo XVII, del cupo de filas, al Cuerpo que eligieron o su similar en la Región, y todos los demás al Regimiento de Infantería Oviedo número 8, en esta plaza.

Málaga 19 de mayo de 1937.

✝

D. O. M.

Doña Virginia Robles

DE ROMERO

Falleció el 17 de Mayo de 1937

R. I. P.

Su viudo don Alejandro Romero Esteban; sus hijos; hija política Aurelia Sierra Ghiara; nietos; hermanos; hermanos políticos; sobrinos; primos y demás familia,

PARTICIPAN a sus amistades que el funeral por el eterno descanso de su alma se celebrará el viernes 21 del corriente, a las nueve de la mañana, en la Iglesia Parroquial de San Juan.

Asociación Provincial Protectora de Ciegos

El número premiado el día 19 de mayo es el

270

Comprando el cupón al ciego haréis una gran obra meritoria ante los ojos de Dios.

Crónica de la Región

HUELVA

FUNCION SOLEMNE EN EL ROCIO

Aunque, por las circunstancias que atraviesa España en la actualidad, se ha suspendido este año la tradicional romería del Rocío, han sido muchos los devotos de la Blanca Paloma que se han trasladado al Santuario de la Marisma para elevar sus oraciones a la Santísima Virgen. Aunque predominaban, naturalmente, los almonteños, fueron también, en automóviles, infinidad de personas de Sevilla y Huelva, así como de los pueblos próximos al Rocío.

En el Santuario se celebró una función solemne, que revistió gran esplendor. Ofició la misa el capellán del Requeté del Rocío, don Manuel Barberá, quien empezó una plática en la que pedía a la Reina de la Marisma el triunfo de las Armas españolas. No pudo terminar, sin embargo, porque fué tan viva la emoción que se apoderó de todos los circunstantes, que rompieron a llorar, y la emoción se contagió al mismo predicador, obligándole a dejar el sermón inconcluso.

La función, solemnísima, terminó con clamorosos vivas a la Blanca Paloma.

CORDOBA

FESTIVAL PATRIOTICO

Se celebró en el salón del centro filarmónico "Eduardo Lucena" un festival patriótico a cargo de una agrupación de actores noveles.

Después de la actuación personal de algunos de ellos, se puso en escena la comedia de Muñoz Seca y Pérez Fernández, "Un drama de Calderón", que alcanzó extraordinario éxito.

SEVILLA

LA PROCESION DE NUESTRA SEÑORA DE LA SALUD

De la parroquia de San Isidoro salió procesionalmente la venerada imagen de Nuestra Señora de la Salud.

Abría marcha una sección de "flechas" del campo de la Universidad. Detrás del Simpecado marchaban una nutrida representación de Luises, comisiones de Hermandades y una numerosa fila de caballeros con cirios.

Detrás del "paso" de la Virgen iban numerosas señoras y la bandera del Requeté.

Nuestros Teléfonos: 2941 - 3925

Ecos de sociedad

A LOGROÑO

Mañana saldrán para Logroño, a cuya Comisaría de Vigilancia han sido destinados, los agentes de Policía don Saturnino Jiménez y don Antonio Bárcenas Oliva, estimados amigos nuestros, que hasta ahora estaban afectos a la plantilla de Málaga.

Lleven feliz viaje.

ENTRE NOSOTROS

Hemos tenido el gusto de saludar a nuestro antiguo y querido amigo el capitán de Asalto, con destino en Cádiz, don Enrique Guirval, que pasa unos días en Málaga.

Le deseamos grata estancia.

¡Malagueños... Malacitanos...!

Cualquier vino da placer,
un buen vino tonifica,
pero el vino de Jerez
rejuvenece y triplica
los deseos de comer.

¿BAR JEREZ? Strachan, 1.
¿IDEAL JEREZ? Cister, 24.

Cartelera

ESPECTACULOS PARA HOY
EMPRESAS UNIDAS

Desde las tres

ECHEGARAY.— Claudette Colbert en Lirio dorado, español.

GOYA.—El octavo mandamiento, española, por Lina Yegros.

PETIT.—Canción de cuna, española, por Dorothea Wieck.

MALAGA-CINEMA. — Cruz-Diablo, española, por Ramón Pereda.

PRINCIPAL.—El conde de Montecristo, español, por Elisa Landi.

MODERNO.—El crimen del siglo, emoción y Una fiesta en Hollywood, español, Laurel-Hardy.

PLUS.—Rumbo al Cairo, española, Miguel Llizero.

VICTORIA.—A la brava, Tom Mix y Carceleras, española.

RIALTO.—Triple venganza, Oeste y La llorona, española.

* * *

Los anuncios de esta cartelera no suponen aprobación, ni mucho menos recomendación del espectáculo.

Dionisio Ric Sánchez
Coloniales y Cereales al por mayor
Andrés Mellado 21, (Antes Atarazanas).—Telfófono núm. 3506
— Apartado de Correos número 201. —

Anuncios Económicos

A LOS LECTORES DE LOS ANUNCIOS ECONOMICOS

Para evitar anuncios económicos de carácter dudoso que pudieran deslizarse no obstante nuestro celo, rogamos a los lectores que descubran algo en este sentido, se sirvan hacérnoslo saber a la Administración de BOINAS ROJAS, Alameda Principal, 23 -- Teléfono 2941

10 céntimos palabra.-Mínimo: 10 palabras

ALQUILERES

ALQUILO Sancha Lara, 4, junto Café Español, piso segundo cien pesetas, interior cuarenta. Junto Cine Mangas Verdes, Tallaví, 2; piso bajo setenta mensuales. Informes: José Peña, calle Marín García, 4/10.

ALQUILO monte Haza Victoria preciosa casa, 150 mensuales. "Villa Remedios". Verla 2 a 4.

ALQUILASE preciosa villa modernas comodidades Pedregalejo Alto. Razón: Marqués del Vado, 4. Teléfono 1241.

ALQUILO piso tercero todo confort 225 mensuales. Marín García 4/10. Esquina calle Nueva.

EN SITIO CENTRICO desearía dos habitaciones independientes para despacho. Escribir a BOINAS ROJAS. Señor Pascual.

SE CEDERIA una habitación amueblada, con baño. Plaza de las Biedmas, 10, segundo.

ALMONEDA

ALMONEDA por cambio de domicilio. Cister, 11; segundo derecha.

COMPRAS

COMPRARIA de ocasión carro pequeño, repartida trabajos imprenta. Razón este periódico.

DEMANDAS

BOTONES de doce a quince años precisa casa comercial, preferible tenga buena letra. Buenos informes. Escribir "Boinas Rojas". Botones.

DESEASE profesor inglés, para dar clase a domicilio, contestación por escrito A. Z.

NECESITO SOCIO capitalista dos mil pesetas, para aumentar negocio en marcha. Escribir esta Administración "Socio".

SELLOS de correo, compraría colección o lote interesante. Ofertas: José García. Alameda Colón, 6.

HOTELES

HOTEL IMPERIO. Puerta del Mar. Familias y estables, grandes rebajas.

OFERTAS

AUTOMOVILISTAS, accesorios, gasolina, lubrificantes en Alameda Principal, 22 y en la Estación de Servicio, Carretera de Cádiz, 180. Salvador Maldonado Leal.

CONTABLE mucha práctica desea llevar contabilidad por las tardes. Razón "Boinas Ropas".

HOMBRE formal. Para guardia, criado de confianza, otro cualquier cargo, desea colocarse. ¡Fué siempre antimarxista! Magníficos antecedentes. Razón "Boinas Rojas".

LABORATORIO FOTOGRAFICO rollo todos tamaños. Casa Ortega. Acera de la Marina, número 1. Teléfono 2091.

RELOJERIA JULIO GOMEZ. Compostura relojes y alhajas. Plaza Mártires, 2.

VENTAS

SE VENDE un comedor y otros muebles. Paseo Reding, 8.

VENDO casa en Granada, bien situada, tres pisos, agua abundante de propiedad, propia para industria. Muy barata. Razón: esta Administración.

VARIOS

MATRIMONIO sin hijos desearía pensión completa en casa familia honorable. Escribir esta Administración, número 5.000, dando precios y sitio.

SE HACEN mudanzas y se guardan muebles. Cister, 14 y 16.

SGCB2021

BOINAS ROJAS

El heroismo de los combatientes exige de los que permanecemos en la retaguardia austeridades y sacrificios con elevado espíritu de patriotismo

Teléfonos 2941 y 3925 | Málaga, jueves 20 de Mayo de 1937 | Número suelto: 15 céntimos

En vísperas de una gran ofensiva contra el llamado "cinturón de hierro" de Bilbao

Periodistas franceses, ingleses y norteamericanos han comprobado que la destrucción de Amorebieta fué producida por los rojos en su huída

Crónica de los frentes de Andalucía

Tranquilidad en los de la provincia de Córdoba.-La tragedia en la zona roja de Jaén.-También allí ha llegado la lucha fatídica de la U.G.T. y de la C.N.T.

CORDOBA, 19.—En el frente de esta provincia la tranquilidad es casi absoluta, pues sólo de tarde en tarde los rojos disparan un cañonazo y alguna que otra vez nos envían una inútil ráfaga de ametralladora, que muchas veces ni nos molestamos en contestar, y cuando respondemos, permanecen callados durante varias horas.

En el aspecto en que no sólo no decrece la actividad, sino que por el contrario va en aumento de día en día, es el continuo afluir de milicianos rojos que se pasan a nuestras filas.

Por estos milicianos se conoce el enorme desbarajuste que existe en Jaén, donde la ferocidad de los marxistas está llegando a extremos inconcebibles.

Pandillas de marxistas y anarquistas recorren toda la provincia, sembrando el pánico entre los campesinos, a los que quitan todo lo que poseen, sobre todo los comestibles, aunque en este aspecto bien poco consiguen, pues si aquellas pobres gentes tenían algo guardado lo han consumido en el tiempo que va de guerra.

Las cosechas, especialmente la de aceite, están irremisiblemente perdidas, pues muchos de los olivares han sido destruídos, la mayoría en venganza contra sus propietarios.

En la capital, hasta ahora, se había impuesto la U. G. T., pero en estos últimos días han llegado numerosos elementos de la C. N. T. y la F. A. I., procedentes de los pueblos de la provincia, habiéndose promovido sangrientos encuentros entre los dos bandos, por querer los anarquistas para ellos el control de toda la provincia.

Es raro el día en que no se ven en las entradas de las carreteras varios cadáveres, ya de personas de orden, ya de los mismos milicianos rojos, que no llegaron a ponerse de acuerdo con sus asesinos, en el reparto del producto de algún robo.

Interesantes manifestaciones de un militar evadido de Madrid

Una imponente manifestación de mujeres pidiendo víveres.-«Miajas» confiesa que en la Cuesta de las Perdices las brigadas tuvieron 17.500 bajas.-Al pueblo se le prohibe la entrada en los Hospitales

SALAMANCA, 19. — Un militar escapado de Madrid, recién llegado a nuestra zona, refiere que en Alicante presenció una imponente manifestación, de unas quince mil mujeres, pidiendo que el reparto de víveres se efectúe por el Ayuntamiento y no por los Comités, que se quedan con la mayor parte.

Madrid, no obstante el especial cuidado que en evitarlo pone la Prensa roja, está enterado de los desastres sufridos por los milicianos rojos, y el general Miajas ha llegado a confesar a sus íntimos que en la Cuesta de las Perdices, las Brigadas internacionales han sufrido 17.500 bajas.

Añade ese militar, evadido de la capital marxista, que los Hospitales han tenido que ser acordonados para que el pueblo no pueda ver la trágica procesión de muertos y heridos que llegaron de los alrededores de la villa.

La Prensa roja tiene preparado números para el día en que se tome Bilbao, en los cuales dicen que los mineros asturianos han ocupado Oviedo.

Esos periódicos llevan fotografías amañadas, entre las cuales figura una que hace aparecer al glorioso General Aranda ante un piquete que le va a fusilar.

Comentario de «L'Echo de París» al asunto dé los aviones rojos que llegaron a aeródromos franceses

PARIS, 19.—"L'Echo de París" publica el siguiente suelto, relacionado con las frecuentes llegadas de aviones rojos a aerodromos franceses: "Una de dos: o los pilotos de todos esos aviones se han perdido realmente, y entonces son combatientes, en cuyo caso debían ser desarmados y detenidos, así como confiscados sus aparatos, o bien esos pilotos, de acuerdo con los demás tripulantes de los aparatos, han querido acabar la guerra a su manera, y si es esto último, las autoridades se muestran en verdad inhumanas haciendo volver a esos hombres a un sitio del que huyen por ver sus vidas en peligro.

Esto, sin contar que, al permitirse la vuelta a territorio rojo de esos aparatos, se comete una clarísima infracción del control establecido por el Subcomité de No Intervención. Seguro que, si los treinta y dos aparatos hubieran pertenecido a la flota aérea del General Franco no se hubiese permitido su vuelta con la misma facilidad que se le ha facilitado a los del Gobierno de Valencia."

Sigue la desaparición de anarcosindicalistas

BARCELONA, 19.—Han desaparecido varios afiliados anarquistas que viajaban en automóvil desde el frente de Aragón a Barcelona, y como esta desaparición no es la primera sino una más en la ya larga lista de las que vienen ocurriendo desde los sucesos de Cataluña, los anarquistas que se encuentran en los frentes se hallan enfurecidos, temiéndose nuevos encuentros entre ellos y los socialistas-comunistas.

"Solidaridad Obrera", en un artículo que titula "Continúan las desapariciones misteriosas", dice que si el Gobierno y los obreros en general desean en verdad la unión de todos los proletarios y ganar la guerra, deben mostrarse leales en sus relaciones con los anarcosindicalistas y terminar con estas desapariciones.

En Gerona se cometen asesinatos de personas de izquierda

GERONA, 19.—Según informes, se han cometido diversos asesinatos de personas de izquierdas, que para los anarquistas era interesante eliminar.

Los anarcosindicalistas están hechos dueños de la situación, imperando sus opiniones, a pesar de las órdenes emanadas del Gobierno de la Generalidad.

Ultimamente se han entablado luchas entre los anarcosindicalistas y las fuerzas de Asalto enviadas para contener sus desmanes.

NOTICIARIO DEL EXTRANJERO

En la próxima sesión de la Cámara de los Comunes se tratará de las relaciones de Inglaterra con Alemania e Italia

CONTRA EL MARXISMO FRANCES

PARIS.—El partido popular francés, que dirige Doriot, ha comprado el diario "La Liberté", que desde ahora será uno de los órganos de aquel partido.

El presidente del mismo ha dicho que a la compra de "La Liberté" seguirán otras y la fundación en todas las capitales de Francia de periódicos que defiendan la posición del partido popular francés.

HACIA UNA POSIBLE APROXIMACION ANGLO-ALEMANA

LONDRES.—Se concede gran importancia a las conversaciones celebradas por Von Blomberg durante los actos de la Coronación.

La prensa sigue involucrando y dando rienda suelta a su imaginación. Se distingue ahora "News Chronicle", que habla de una nueva era en las relaciones angloalemanas, ya que Berlín se acercará a Londres, apartándose de Italia.

Oficialmente se desmienten estas indiscreciones e insidias de la prensa.

Lo único que hay de cierto es que Von Blomberg ha dado seguridades al Foreign Office de que Alemania no abriga propósitos de agresión contra Francia, Bélgica ni Gran Bretaña.

REUNION DEL CONSEJO DE MINISTROS FRANCES

PARIS, 19.—El Consejo de Ministros se ha reunido bajo la presidencia del presidente de la República, tratando de los acuerdos colectivos.

Delbos relató sus impresiones obtenidas en Londres, detallando lo que había hablado y visto.

Se nombró una Comisión para que acuda a Ginebra, presidida por Delbos.

LA PROXIMA SESION DE LA CAMARA DE LOS COMUNES

LONDRES, 19.—Se siguen comentando las conversaciones diplomáticas celebradas en Londres entre diversos representantes de distintos países europeos.

Se sabe que en la próxima sesión de la Cámara de los Comunes se tratará de las relaciones de Inglaterra con Italia y Alemania, así como sobre los Estados danubianos.

UN GRAN DESFALCO EN RUSIA

MOSCU, 19.—Según la prensa moscovita, se ha descubierto un importante desfalco en la Cooperativa de Funcionarios. Solamente en un distrito han sido robados doce millones de rublos.

Se confirma que el representante del Banco del Estado ha sido destituído de su cargo.

EL NUEVO EMBAJADOR DE ALEMANIA EN NORTEAMERICA PRESENTA SUS CARTAS CREDENCIALES A ROOSEVELT

WASHINGTON, 19.—El nuevo embajador de Alemania, doctor Rilco, fué recibido por el Presidente Roosevelt, al cual presentó sus cartas credenciales.

Entre ambos se cambiaron frases de mútuo afecto y cordialidad.

EL FRACASO COMUNISTA EN ALBANIA

BERLIN, 19.—Una nota oficiosa se ocupa de la tentativa de rebelión en Albania, subrayando el carácter comunista que ésta tuvo.

En ella se afirma que la tentativa de insurrección fué provocada por agentes de Moscú.

Concluye afirmando que la Internacional comunista ha sufrido el mayor de los fracasos, pues Albania ha demostrado la resistencia de su Estado conservador y su fidelidad a su Rey.

BARESIN, DESTITUIDO

BERLIN, 19.—Noticias de Moscú aseguran que el alto jefe soviético Baresin, que últimamente ocupaba la vicepresidencia del Banco Oficial soviético, y el vicecomisario del pueblo en Comunicaciones Kischkin, han sido revocados de sus puestos como consecuencia de sus diferencias con la política de Stalin.

ACCIDENTE DE AVIACION

ANTIBES, 19. — Un cuatrimotor, de tipo especial, en el que efectuaba ensayos el aviador Bourdin, ha caído al mar, pereciendo el citado piloto, el suboficial Procket y el ingeniero Ploix.

El hidroavión capotó en el mismo momento de despegar. Tratábase de un avión moderno, que estaba destinado al transporte de pasajeros en Sudamérica, iba provisto de cuatro motores y desarrollaba una velocidad de 360 kilómetros por hora.

EN LA "POLTRONA"

Por SANCHEZ VAZQUEZ

DON INDA.—¡QUE SEGURO ME SIENTO AQUI!

Información Oficial de la campaña

Salamanca 19.—El Boletín Oficial de Información, correspondiente al día 19 facilitado a las 20 horas por el Estado Mayor del GENERALISIMO FRANCO, dice lo siguiente:

EJERCITO DEL NORTE

Frente de Aragón.—Ligeros tiroteos y cañoneos.

Frente de Vizcaya.—Ha continuado el avance de nuestras fuerzas, que después de vencer la resistencia del enemigo causándole gran número de muertos, han ocupado Gondramendi, Elordi, la Ermita de Santa Marina, Macoa, Belago, Añora, María de Meñacabarrena, Andramaría de Meñaca y Bideache.

Se han cogido al enemigo más de 100 prisioneros y mucho armamento y material. Se han presentado 30 milicianos con armamento y más de 40 familias.

Frente de Santander.—En un reconocimiento efectuado en el terrero del sector de Bricia, en el que ejerció presión el enemigo hace ya varios días, se han encontrado 16 muertos, fusiles mejicanos, mosquetones y muchos cartuchos de fusil.

En este frente siguen presentándose milicianos y paisanos con bastantes cabezas de ganado.

Frente de Asturias.—Sin novedad, habiéndose presentado 6 milicianos; 4 de ellos con armamento.

Frentes de Avila y Soria.—Sin novedad digna de mención.

Frente de Madrid.—Algunos tiroteos y cañoneos.

EJERCITO DEL SUR

Sin novedad.

Salamanca, 19 de Mayo de 1937.

De orden de S. E. el General segundo Jefe de Estado Mayor,

Francisco MARTIN MORENO

ESPIAS DE PELICULA

BERLIN, 19.—El corresponsal en Moscú del "Deutsche Algémeine Zeitung", comunica a su periódico que el espionaje en Rusia adquiere formas verdaderamente grotescas.

En las últimas semanas varios propagandistas difundieron por el país de los soviets historias detectivescas, pidiendo al pueblo que guardase con todo celo los secretos, porque dicen que abundan extraordinariamente los espías japoneses, alemanes y trostkistas.

Como consecuencia de dicha campaña, los pocos extranjeros que ahora se encuentran en Rusia están sufriendo del recelo y hasta de la persecución de los bolcheviques.

Las representaciones diplomáticas mismas, están imposibilitadas de comunicarse con los ciudadanos soviéticos.

Hasta el poder utilizar un médico resulta para los extranjeros difícil.

El territorio peruano de su Embajada en Madrid, fué violado por los marxistas

LIMA, 19.—En esta capital y en todo el territorio peruano, han causado malísima impresión las noticias recibidas de la España roja, que acusan los registros y detenciones efecuados por la policía marxista en la Embajada del Perú en Madrid.

El representante peruano en la capital madrileña ha comunicado a su Gobierno que, habiendo pedido noticias de las cajas particulares del Consulado en los bancos, no ha recibido contestación satisfactoria sobre lo que se ha hecho con su contenido.

También dice que, a pesar de estar protegida la Embajada, la policía roja penetró por una ventana, apoderándose de todas cuantas alhajas, dinero y objetos de valor encontró, efectuando trescientas detenciones entre las personas que estaban refugiadas en la Embajada.

Hazaña de una compañía de F. E. T. y de las J.O.N.S.

VITORIA, 19.—En el frente de Vizcaya una compañía de F. E. T. y de las J. O. N. S. ha llevado a cabo un audaz golpe de mano contra una posición ocupada por los rojos y sus aliados los separatistas vascos.

Los soldados se acercaron al puesto marxista sin que los milicianos se dieran cuenta de ello y la primera noticia que tuvieron los desprevenidos rojos del avance de los nuestros fué una verdadera lluvia de granadas de mano, que puso fuera de combate a la mayoría de los que componían la guarnición.

Después nuestros muchachos atacaron la posición a la bayoneta, acabando con todos los que se habían salvado de la metralla de las granadas, y a los pocos minutos de lucha la posición era de España y en el suelo yacían muertos todo sus defensores rojos.

EN BILBAO PIDEN LA MOVILIZACION GENERAL

BILBAO.—La emisora de esta capital hizo un apremiante llamamiento a todo el pueblo de Vizcaya para decirle que era necesario que se convenciera de llevar a cabo una movilización general de todos los vascos, que debían volcarse en el frente de combate para evitar el peligro.

No ocultó el locutor que la movilización general era vital para poder resistir en los arrabales de la capital de Euzkadi y obligar al enemigo a replegarse.

Exposición en Badajoz de ornamentos sagrados

BADAJOZ, 19.—Se han expuesto en el Palacio Episcopal los ornamentos sagrados adquiridos por damas de la localidad.

Nuestros teléfonos: 2941 y 3925

SGCB2021