MENSAJE PERSONAL DE FRANCO AL PRESIDENTE JOHNSON

WASHINGTON, 12.—Don Antonio Garrigues, embajador de España en los Estados Unidos, entregó anoche al presidente Johnson un mensaje personal del Generalísimo Franco.

La Embajada española se ha negado a revelar el contenido del mensaje del Jefe del Estado español, que fue entregado personalmente por Garrigues al Presidente, poco después de haberse celebrado una recepción diplomática en la Casa Blanca.—Efe.

Libertad

SANTIAGO, 19

Teléfonos:
Dirección. 26623
Redacción 22584
Admón. ... 22373

Depto legal VA 3 1958

DIARIO NACIONAL-SINDICALISTA • FUNDADO POR ONESIMO REDONDO EL AÑO 1931

VALLADOLID, jueves 13 de febrero de 1964 — Epoca V — Año XXXIII — Número 7.901 — Precio: DOS Ptas

SE CELEBRO EL SEPELIO DEL MINISTRO DEL EJERCITO

Le fueron rendidos honores de capitán general con mando en plaza

El Vicepresidente del Gobierno ostentaba la representación del Caudillo

MADRID, 12.—El sepelio del teniente general don Pablo Martín Alonso se ha efectuado esta tarde, a las cinco. Le fueron rendidos honores de capitán general con mando en plaza. A dicha hora ya se hallaban en el Palacio de Buenavista el capitán general, señor Muñoz Grandes, que había de representar a Su Excelencia el Jefe del Estado; los miembros del Gobierno, a excepción de los ministros de Comercio e Información y Turismo, ausentes de Madrid, y las personalidades que habían de figurar en la comitiva oficial.

MADRID.—El Generalísimo Franco y su esposa acudieron al Palacio de Buenavista para asistir a una misa por el alma del teniente general Martín Alonso en la capilla ardiente instalada en el Salón del Trono.—(Foto PYRESA.)

Esta se puso en marcha a las cinco en punto de la tarde. En primer lugar iba el clero castrense con cruz alzada y detrás el féretro conteniendo los restos del Teniente General. En representación del Jefe del Estado, el Vicepresidente del Gobierno, al que acompañaba el hijo del finado, teniente de las Fuerzas Nómadas del Sahara, que lucía el uniforme de las mismas, y seguidamente el presidente de las Cortes Españolas, don Esteban Bilbao, y los ministros del Gobierno; los exministros señores Serrano Suñer, Barroso, Planell, Fernández Cuesta, Abárzuza, Rein Segura, Ruiz Jiménez, Bau, almirante Moreno; comisiones militares de generales, jefes y oficiales de la Administración Central, Primera Región, Consejo del Reino, Ayuntamientos de Madrid y Barcelona, Tribunal Supremo, Tribunal de Cuentas y agregados militares. Al frente de la misión militar norteamericana figuraba el embajador de los Estados Unidos, Woodward.

El féretro fue llevado a hombros hasta depositarlo en el armón de Artillería, colocado en la calle de Alcalá, frente a la entrada principal del Palacio de Buenavista, por los ayudantes y secretarios del Ministro. Durante el paso de la comitiva desde la capilla ardiente hasta dicho lugar, la banda de música del Batallón del Ministerio del Ejército interpretó el Himno Nacional.

Al salir del Palacio de Buenavista, el féretro fue colocado en el armón, cubierto con la bandera nacional, y sobre el mismo dos oficiales depositaron el sable y la gorra del finado. Inmediatamente se puso en marcha la comitiva, a la que precedía una sección de motoristas y a continuación las coronas llevadas a mano por varios soldados, en formación. La comitiva se dirigió a la iglesia parroquial de San José. Cubrían el trayecto entre el Ministerio y el templo un bata-

(Pasa a octava página)

DIRIGIDOS A LOS CUARESMALES

CONSEJOS DEL PAPA A LOS PREDICADORES

Recomienda tratar con abierta franqueza los temas

«El mundo no gusta de las actitudes autoritarias y dogmáticas»

CIUDAD DEL VATICANO, 12.—La necesidad de "tonificar" las conciencias y de inmunizarlas contra las experiencias ideológicas y morales peligrosas, ha sido expuesta por el Papa Pablo VI en un discurso dirigido a los predicadores cuaresmales.

Su Santidad ha puesto primeramente de relieve que la Iglesia estaba tratando de "rehabilitar" la predicación con el fin de llevarla "las expresiones del buen lenguaje normal y corriente, de la claridad, de la franqueza, de la energía, de la escuela cristiana, de la sencillez", poniendo de manifiesto que el mundo no gusta de las actitudes autoritarias y dogmáticas.

Por este motivo, el Papa ha recomendado a sus oyentes que den pruebas de seguridad, por una parte, y de bondad, por otra.

"Debemos tonificar las conciencias —manifestó el Papa— de las personas responsables del bien público, de los maestros y de los padres de las personas de recto vivir, de la juventud que está expuesta a las tentaciones y a la vez es generosa en sus afirmaciones ideales. Debemos enfrentarnos a las concepciones hedonistas de la vida y especialmente a la falta de moral pública, que ofende cada día a las conciencias mediante miserables escándalos y mediante la publicidad complaciente con la cual se divulgan. Debemos también hacer frente a ciertos espectáculos que, hemos de decirlo, son abiertamente inmorales, deshonran el arte, corrompen al pueblo, desconocen el carácter sagrado de la vida y, lo que es peor todavía, ofenden la ley de Dios."

El Padre Santo ha recomendado a los predicadores tratar con abierta franqueza los distintos problemas "con el fin de que el carácter licencioso y deletéreo de ciertas costumbres no tenga repercusiones sobre el mundo católico y para que no se debilite el buen sentido humano y cristiano, que toda vía impera en nuestra sociedad".

Insistiendo sobre el espíritu de caridad que debe animar a los predicadores, el Padre Santo ha continuado: "Debéis ganaros la confianza de los fieles, estudiando nuevas formas, entrando en contacto más estrecho e íntimo con vuestros oyentes, descendiendo de cátedras elevadas.

SEGUN UN PORTAVOZ SUIZO

ESTA YA EN ESTADOS UNIDOS EL AGENTE RUSO QUE PIDIO ASILO

Cruzó la frontera con Francia el día de su desaparición

Suiza protesta contra ciertas declaraciones soviéticas

GINEBRA, 12. — Friedrich Wahlen, jefe del Departamento Político suizo, ha declarado en una conferencia de Prensa que había recibido un mensaje de Wáshington informando que «Yury Nossenko había pedido asilo político en Estados Unidos por su propia voluntad y por su propio gusto».

Yuri Nossenko, el especialista soviético en cuestiones de desarme, que ha pedido asilo político en los Estados Unidos, se encuentra ya en este país, según ha manifestado una alta fuente suiza.

«Lo que sí es cierto es que no está en Suiza», manifestó esta fuente. «Nossenko cruzó la frontera con Francia el día de su desaparición y, por lo que nosotros sabemos, se encuentra ya en los Estados Unidos», añadió la citada fuente.

PROTESTA SUIZA

El Gobierno suizo ha presentado una enérgica protesta contra las declaraciones hechas hoy en Ginebra por el jefe de la Delegación soviética en la Conferencia del Desarme, Tsarakine, en relación con la desaparición de Yuri Nossenko.

«Las declaraciones por las cua- Tsarakine reprocha a Suiza no haber garantizado la seguridad de Nossenko son falsas y contrarias a las costumbres diplomáticas», ha manifestado al embajador soviético, al que ha convocado a primera hora de esta tarde, el jefe del Departamento Político Federal, Friedrich Wahlen.

Recibiendo al embajador de la URSS, Alexander Lochtchakov, Wahlen ha añadido que «las autoridades suizas no tenían por qué tomar medidas especiales de seguridad para proteger a los diplomáticos extranjeros, a menos que éstos así lo pidiesen».

En el curso de una conferencia de Prensa celebrada esta tarde y reservada solamente para los periodistas acreditados ante el Palacio federal, el jefe del Departamento Político Federal ha hecho este comentario:

«Todos saben que los diplomáticos extranjeros en Suiza, participen o no en conferencias internacionales, nunca son sometidos a una vigilancia especial, gozando de una plena libertad de movimientos, lo que ellos agradecen vivamente.»

«Por lo demás, el embajador soviético no ha afirmado nunca a todo lo largo de nuestra entrevista que Nossenko haya sido raptado en territorio suizo», añadió Wahlen.

Por último, el jefe del Departamento Político Federal ha manifestado que las acusaciones hechas por Tsarakine, según las cuales las autoridades suizas habían reaccionado tardiamente para tratar de localizar a Nossenko, no correspondían a los hechos.—Efe.

A LAS DOCE Y MEDIA, EN LA CASA SINDICAL

López Rodó volverá hoy a dialogar con los agricultores

Se designan los vocales que integrarán la Comisión de Rentas para el Plan de Desarrollo

Como había prometido a raíz de su reciente coloquio con los agricultores vallisoletanos, hoy volverá de nuevo a nuestra ciudad el comisario general del Plan de Desarrollo, don Laureano López Rodó, para mantener un segundo —e igualmente abierto— cambio de impresiones.

El señor López Rodó se propone hablar de la agricultura en el Plan de Desarrollo, dando paso a continuación al coloquio para aclarar el alcance de las directrices de la política agraria contenidas en el mismo.

El acto se celebrará, a las doce y media de la mañana, en la sala de actos de la Casa Sindical, y a él pueden acudir cuantas personas han sido previamente invitadas.

No es preciso recalcar la importancia y significación que entraña este diálogo, suficientemente valorado por cuantos en él ya han participado, pero si conviene destacar como se merece el gesto de deferencia que hacia los agricultores vallisoletanos significa esta nueva visita del señor López Rodó a Valladolid y el interés que tanto él como sus más directos colaboradores ponen en este confrontamiento de puntos de vista. Al margen ya, por supuesto, de lo que la simple designación de la ciudad como Polo de Desarrollo implica.

Es de esperar por ello que el diálogo que hoy volverá a abrirse se mantenga dentro de los naturales cauces de rigor exigibles, sin que tal actitud implique en ningún caso menoscabo de la independencia de criterio.

DESIGNACION DE LA COMISION DE RENTAS

Por el decreto que hoy publica el "Boletín Oficial del Estado" se nombran los siguientes vocales de la Comisión de Rentas del Plan de Desarrollo:

Don Antonio Barrera de Irimo, don Pedro Calpe Arcusa, don Gabriel Cañadas Nouvillas, don Aníbal Carral Pérez, don Francisco Javier de Echánove y Guzmán, don Joaquín Fernández López, don Francisco Lozano Bergua, don Esteban Martín Sicilia, don Federico Rodríguez Rodríguez, don Alejandro Rodríguez de Valcárcel, don José Ros Gimeno, don José Angel Sánchez Asiain, don Alfredo Santos Blanco, don Enrique Serrano Guirado y don Manuel Varela Parache.

Secretario permanente: don Francisco Torras Huguet.

* * *

Conviene advertir la importancia que tiene el que la planificación del desarrollo económico y social no se limite al campo estrictamente económico, mejorando la estructura y los procesos productivos de nuestra economía, sino que cuida directamente de la mejora de la distribución de la renta nacional por medio de una eficaz política de rentas, que fijará las líneas generales a que debe acomodarse la retribución de los factores de la producción y de todos los demás sectores perceptores de ingresos.

Concretamente, la Ley por la que se aprueba el Plan de Desarrollo Económico y Social y se dictan normas relativas a su ejecución, se refiere en los siguientes términos a la política de rentas:

Art. 21.—El Gobierno en Pleno o en Comisión Delegada de Asuntos Económicos fijará las líneas generales a que deberá acomodarse:

a) La política de precios agrícolas, industriales y de los servicios, así como la política arancelaria.

b) La política fiscal con fines redistributivos, en su doble vertiente de imposición sobre

(Pasa a octava página)

Biografía del gerente del "Polo"

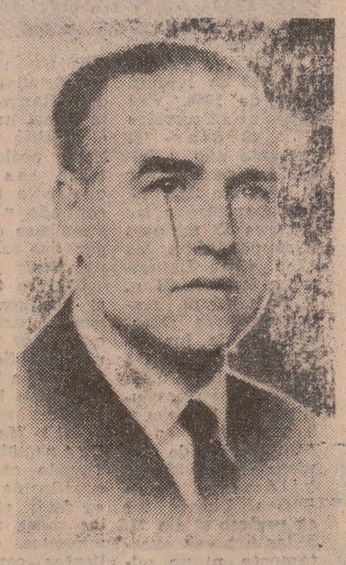

Don Antonio Narro de Povar nació el 25 de julio de 1920, en Tarazona (Zaragoza). Se incorpora como voluntario a los dieciséis años, conjuntamente con sus dos hermanos mayores, que murieron en campaña, en los frentes de Aragón. Más tarde prestó sus servicios como oficial de teletipos en Transmisiones del Ejército del Aire. Militante. Terminada la Guerra de Liberación, cursa los estudios de abogado, licenciándose en Derecho y especializándose en la rama Económica. Jefe del SEU de Zaragoza, pasa a la Organización Sindical como letrado asesor, siendo nombrado vicesecretario provincial de Ordenación Económica. Profesor de Economía y Política Económica de la Escuela y Academia Sindical, se ha diplomado en Estudios Sindicales. Es nombrado asesor económico en los Congresos Nacionales celebrados. Ha realizado los Cursos Nacionales de "Política y Asesoría Fiscal" y de "Problemas Políticos de la Vida Local" y "Haciendas Locales".

Fue elegido concejal del Ayuntamiento de Zaragoza por el Tercio de Cabezas de Familia.

Por guardacostas norteamericano

LANCHA RAPIDA ANTICASTRISTA, INTERCEPTADA

El Gobierno de Wáshington pretende sancionar a los países que comercien con Cuba

Fidel organiza un «Cuerpo Militar de la Defensa Popular»

CAYO HUESO (Florida), 11.—Un barco de servicio de guardacostas norteamericano, en las primeras horas de hoy abordó y apresó una lancha rápida, de diecisiete metros de eslora, con dieciséis exiliados cubanos a bordo, armados con rifles y un cañón, al parecer dispuestos para realizar un ataque contra Cuba.

Un funcionario del Departamento de Aduanas en Miami identificó la embarcación como «Arroyo», con matrícula de Florida. Dijo que los dieciséis hombres de a bordo quedaban detenidos en Cayo Hueso a la espera de que se realizasen ciertas investigaciones.—Efe.

POSIBLES SANCIONES A LOS PAISES QUE COMERCIEN CON CUBA

NUEVA YORK, 12.—El «New York Times» ha comentado en un editorial titulado «Comercio con Cuba», noticias procedentes de Wáshington según las cuales el Gobierno americano pretende amenazar con sanciones a los países que comercian con Cuba. El editorial dice así:

«La Administración Johnson proyecta continuar sus obviamente fútiles esfuerzos para impedir que otros países comercien con Cuba. Las últimas noticias de Wáshington indican que los Estados Unidos pretenden amenazar a Inglaterra, Francia, España, Japón y otras naciones con sanciones si éstas prosiguen su comercio con los cubanos.

Sería difícil imaginar una política mejor calculada para sembrar la disensión en las filas de Occidente.

La OTAN sería el primer canal de esta presión, según la teoría de que el Gobierno de Castro es una amenaza para toda la alianza occidental. Sin embargo, las naciones europeas han dejado ya tan en claro que consideran que nada de ésto tiene que ver con los asuntos de la OTAN y de que no ven ninguna razón para no comprarle azúcar a Cuba y para no venderle artículos no estratégicos, que los Estados Unidos se están exponiendo con toda seguridad a un desaire. El seguir adelante con sanciones es mucho más útil para perjudicar nuestras relaciones con nuestros aliados que para perjudicar a Castro.»—Efe.

FUERZA DE CHOQUE CONTRA LEVANTAMIENTOS

MIAMI, 12.—El Gobierno castrista ha organizado un llamado «Cuerpo Militar de la Defensa Popular», formado por jóvenes comunistas encargados de «reprimir como si fuera una fuerza de choque, cualquier movimiento de apoyo de la población civil en el caso de que se produzca una invasión».

Aunque la nueva organización tiene su base en la capital cubana está diseminada por distintos barrios y sus miembros están instruídos militarmente. Cada grupo de barrio dispone de moderno armamento y abundante munición.

La agencia «AIP», al dar esta información añade que el Gobierno ha situado a varios miles de personas en ese nuevo «Cuerpo».—Efe.

EVACUACION DE GUANTANAMO

WASHINGTON, 12.—Las mujeres y los niños serán evacuados gradualmente de la base norteamericana de Guantánamo, ha manifestado un portavoz del Departamento de Defensa.

El objeto de esta acción es mejorar la «situación de la guarnición» de la base, dijo.—Efe.

En Kay West (Florida), un policía norteamericano conduce a los veintinueve pescadores cubanos después de ser juzgados por pescar sin licencia en aguas de Florida. A causa de este incidente, el Gobierno de Castro decidió cortar el suministro de agua a la base norteamericana de Guantánamo, medida que el Gobierno de Johnson calificó de "irresponsable" y para cuya solución ha ordenado la construcción de una planta de destilación para hacer potable el agua del mar.—(Foto Cifra.)

SGCB2021

buenos dias *Valladolid*

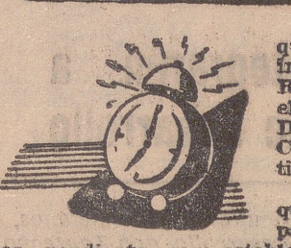

Ayer estuvo Valladolid pensando en el coloquio de hoy. En determinados medios existía incertidumbre por la visita del señor López Rodó. Por fin a mediodía, mientras se reunía el Cabildo agrícola, llegó la noticia de la hora. De la asistencia nadie desdecía nada y así, el Comisario del Plan estará entre nosotros a partir de las doce de esta mañana.

Observarían ustedes la cantidad de asuntos que despachó el Ayuntamiento en la sesión del pasado lunes. Ello probaba el sinnúmero de «cosas» pendientes para establecimiento de negocios y nuevas industrias más o menos grandes. Es como si en la Casa Consistorial —la auténtica casa del pueblo— se cociese, como en efecto se hace, la vida de la ciudad, velando por todos los vecinos, y éstos, a su vez, confían en ella en cuanto resuelve asuntos con celeridad desconocida y seguridades sin cuento. Así se camina bien y con tranquilidad.

Y escribiendo de todo un poco divaguemos algo más sobre fútbol. Después del primer buen éxito en lo que va de Liga ¿qué sucederá el próximo domingo? Ustedes bien se pueden figurar cuál es la moral del Real Valladolid y cuál la del Barcelona al cabo de dos semanas en «globo» con el Atlético de Madrid y con el «Rial» Maño. Los «nuestros» vendrán dispuestos a comerse la osa, en tanto que los barceloneses, con ganas de borrar malas páginas, querrán hacer un tremendo esfuerzo para quitar quebrantos en busca de un sitio para jugar al año que viene la Copa Europea. De todos modos, por si el Valladolid puede salvarse o no puede, convendrá casi todo el mundo en hacer lo que sea, incluso de garganta para apoyar a estos chicos que sin ser tan chicos como aquí les suponemos y les creemos tienen derecho a incorporarse entre los que piden la continuación en el escalafón de los grandes.

Atención. Mañana, no; pero al día siguiente a mañana será sábado, nada menos.

FARMACIAS DE GUARDIA

Rinconada, 11. Duque de la Victoria, 18. Torrecilla, 17. Plaza de la Cruz Verde, 3. Paseo de Zorrilla, 12. Plaza Elíptica, 10 (Barrio Girón).

CUPON PRO CIEGOS

Premiado con 500 pesetas el número **817** y con 50 los terminados en 17.

PADRE DE FAMILIA: La alfabetización del hogar, incluyendo la del servicio doméstico, es deber y responsabilidad tuya.

EL SANTO DEL DIA

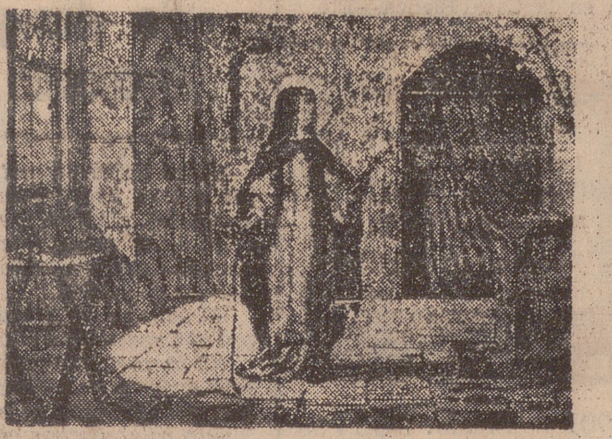

SANTA CATALINA DE RICCI († 1590)

La extática y gloriosa virgen Santa Catalina de Ricci nació en Florencia, de la noble familia de su apellido. Así que llegó la niña a la edad de diez años, la confió su padre a la dirección de una tía suya, religiosa en el Monasterio de San Pedro de Monticelli. Trece años tenía cuando vistió el hábito de Santo Domingo, en el San Vicente de Prato, donde satisfizo sus deseos de padecer por su divino Esposo clavado en la cruz, por que fue acometida de una gravísima enfermedad, cuya dolencia degeneró en una hidropesía y en mal de piedra, acompañada de asma, que sufrió con perfectísima resignación y al cabo de los años se le agravaron, de suerte que estuvo muchas semanas sin poder dormir un solo momento. Curada milagrosamente, favorecióla el Señor con muchas visiones celestiales, éxtasis y raptos tan estupendos que a veces quedaba totalmente elevada de la tierra y suspendida en el aire por largo tiempo. Fue también enriquecida del don de profecía, de discreción de espíritus y de milagros, por lo cual su nombre y santidad fueron conocidos y celebrados universalmente en toda Italia. Finalmente, a los sesenta y ocho años de su maravillosa vida, entregó el alma al Señor el día 2 de febrero. Dios acreditó la santidad de su siervo con grandes y manifiestos prodigios.

EL SOL, LA LUNA Y LAS ESTRELLAS

Hoy, jueves, 13 de febrero de 1964. Van transcurridos 43 días del presente año y faltan 323 para llegar al próximo 1965. El Sol aparecerá a las 7 horas 12 minutos y se pondrá a las 17 h. 46 m. La Luna a las 7 h. 26 m. y 17 h. 45 m. respectivamente. Duración de la luz solar: 10 horas y 34 minutos. La Luna alcanzará su novilunio a las 2 horas y 2 minutos en la constelación de Capicornio a 385.000 kilómetros de la Tierra. Pasará por su perigeo el día 21 a las 9 horas exactamente ni un minuto más ni menos. El Sol está a kilómetros 147.955.000 también en Capricornio.

Divaguemos un poco más sobre el impacto a la Luna días pasados. Lo dice Pigmalión.

El envío, desde los Estados Unidos del «Ranger VI» a la Luna, ha llegado al satélite pero sin haber podido transmitir las noticias que se le habían confiado y sin que selenizase en el lugar que se había previsto.

No era fácil que el «Ranger VI» llegase al paraje anunciado por los americanos. Se necesitan más experiencias para lograr un objetivo determinado. El Mar de la Tranquilidad está situado casi en el ecuador de la Luna: es decir en una de las zonas más prominentes más salientes con respecto de nosotros del satélite y además, en la marcha de la Luna de Occidente a Oriente puede decirse que va detrás del baile selénico.

El Mar de la Tranquilidad es un grande y oscuro mar muy prominente a la simple vista, mientras que con el telescopio se ve punteado de arrugas, caballones y otros salientes: cráteres viejos circos, hendiduras resquebrajaduras y cuarteamientos. Este mar mide una superficie de 1.937.000 kilómetros cuadrados es decir como cuatro veces España. Es bastante más grande que el Mar de la Serenidad su vecino y más pequeño que el mar de las Lluvias el de los Nublados el de la Fecundidad y que el Océano de las Tempestades. Según noticias publicadas en la Prensa el «Ranger VI» ha caído cerca de un cráter muy famoso por su naturaleza y nombre, llamado Tycho.

EL TIEMPO, AYER Y HOY

Cuando nadie lo imaginaba, saltó la liebre del aficionado y nevó poquísimo, pero nevó. Ni siquiera lo habían registrado los más ancianos de la localidad. Ayer, a media mañana, nevó algo. Con anterioridad, a las ocho y media poco más o menos, nevó, asimismo, pero fue tan poco que apenas lo notaron las gentes porque no dejó huella en los tejados ni en los jardines que ya estaban blancos a consecuencia del escarchazo.

En fin, creemos que seguirá nevando, pero muy seriamente esta vez.

BOLETIN METEOROLOGICO DE VALLADOLID.—Presión: 702,7. Temperatura máxima: 6,7. Mínima: —6,1.

PREDICCION PARA HOY.—En Galicia y Andalucía occidental cielo nuboso, con lluvias, que se generalizarán en el transcurso del día, a la vez que se extenderán al centro y puntos del Duero y cabecera del Ebro. En general empeoramiento del tiempo en toda la península excepto en la región catalana donde de momento será débil. Aumento de las temperaturas en la mitad sur de la península. En Baleares, cielo con nubosidad variable. En Canarias aumento de la nubosidad durante el día, con riesgo de precipitaciones a última hora.

Temperaturas extremas de España: Máxima de veinte grados en Murcia y mínima de siete grados bajo cero en Burgos, Cuenca y León.

CADA DIA SU REFRAN

«Nieto de abuelo traidor, no te fíes de su valor». Lo dice el refranero por aquello de que «de raza le viene al galgo ser rabilargo».

RADIO Y TELEVISION

LA VOZ DE VALLADOLID

MAÑANA.—10,00: Sintonía y apertura: ¡Buenos días! 10,05: Saludo musical. 10,10: El tiempo. 10,15: Momento religioso. 10,20: Santoral y felicidades. 10,30: Efemérides. 10,45: La Prensa de hoy dice... 10,50: Ronda de España. 11,00: Ventana abierta. 12,00: El Angelus. 12,05: "La mañana canta". 12,30: "Canción de cuna". Novela radiofónica original de Carmen Guerra, en adaptación de Luisa Alberca (capítulo 24). 13,00: Música de ayer y de hoy. 13,30: Una melodía y dos intérpretes. 13,40: La noticia comentada. 13,50: Primer noticiario. 14,00: Conjuntos vocales. 14,25: Los deportes.

TARDE.—14,30: Diario hablado para España de Radio Nacional. 14,48: Sobremesa musical. 15,00: Club de oyentes. 16,00: "Matrimonio de conveniencia". Novela original de Antonio Losada en adaptación libre para la radio (capítulo 19). 16,30: Teatro lírico español: "El último romántico", de Soutullo y Vert. 17,00: "La hora 17". 17,30: Voces de América. 18,00: Bachillerato radiofónico. Programa educativo del Ministerio de Educación Nacional en colaboración con esta emisora.

TARDE - NOCHE.—19,00: "El bazar de la ilusión". Audición infantil. 20,00: Cascada de ritmos; bailando con las mejores orquestas. 21,05: "Fan". Cortometraje sonoro del mundo que trabaja. 21,30: Trío de intérpretes. 21,55: Segundo noticiario. 22,00: Diario hablado para España de Radio Nacional. 22,15: El disco del día. 22,30: "Ultimo minuto deportivo". 22,35: "Parada española del disco". 23,00: "El día de los enamorados". 24,00: Buenas noches. 00,05: Serenata a media luz. 00,25: Antes del silencio. 00,30: Lectura de programas y cierre de la estación.

PROGRAMA DE TELEVISION

VEALO MEJOR con...
VISION Vanguard
VENTA: ELECTRICIDAD ALVAREZ
(PLAZA DE TOROS)

SOBREMESA. — 2,17: Primera página. 2,30: Páginas especiales. 3,00: Telediario. 3,30: Conexión con Eurovisión para retransmitir el encuentro de fútbol Real Madrid-Milán.

INFANTIL. — 5,17: Recreo.

CULTURAL. — 6,38: Academia TV. 7,34: Universidad TV. 8,00: Destino TV.

NOCHE. — 8,30: Bugs Bunny. 8,40: La familia por dentro. 8,55: Mundo ligero. 9,00: Telecomedia. 9,30: Telediario. 9,47: El tiempo. 9,55: Marcando el compás. 10,01: Concertino. 10,11: Música del mundo. 11,11: La hora once. 00,07: Telediario. 00,27: El programa de mañana. 00,29: Medianoche. 00,35: Cierre.

ESPECTACULOS

ALAMEDA.—Desde las 4,30. «El gran pescador» (2) y «Aventuras de Don Quijote» (1).

AVENIDA.—Desde las 5. «Un demonio con ángel» (2).

CALDERON. — A las 5, 7,30 y 10,30. «Pistolas en la frontera» (2). Estreno.

CAPITOL.—Desde las 4,30. «Duelo en la alta sierra» (3R.) y «La vida alrededor» (3).

CARRION.—A las 5, 7,45 y 10,30. «Bésalas por mí» (3R.)

CERVANTES.—Desde las 4,30. «Una isla con tomate» (3) y «Eligiendo novio» (3).

COCA.—A las 5, 7,45 y 10,30. «Las 4 verdades» (3).

DELICIAS.—Desde las 4,30. «Harry Black y el tigre» (3) y «El tren de las 3,10» (3).

GOYA. — Desde las 4,30. «Jumbo» (2) y «Alias Jesse James» (2).

LAFUENTE.—Desde las 4,30. «La taberna del irlandés» (2) y «Cuentos de la Alhambra» (2).

LOPE DE VEGA.—A las 5, 7,30 y 10,30. «Su Excelencia el Embajador» (3).

PRADERA. — A las 5, 7,30 y 10,30. «Como dos gotas de agua» (2).

REX.—Desde las 4,30. «Amoríos» (3) y «Más fuerte que la vida» (3R.)

ROXY.—A las 5, 7,45 y 10,30. «El león» (2).

ZORRILLA.—Desde las 3. «La diligencia» (3) y «Venecia, la Luna y tú» (3)

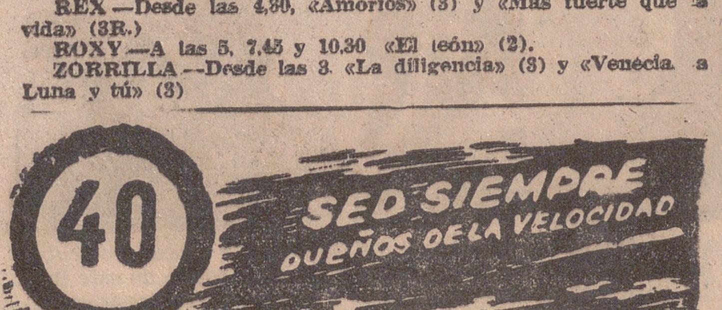

NUESTRA *Ciudad*

VIDA CATOLICA

CULTOS

SANTORAL

JUEVES, 13.—Ss. Agabo, pf.; Esteban, ob.; Polieucto, Julián, Benigno, Fusca, vg., Maura, mrs.; Esteban, ab.

Misa del jueves después de ceniza. Morado. Prefacio de Cuaresma.

EXPOSICION DEL SANTISIMO

Santiago. — De las seis a las ocho de la tarde en que se hace el ejercicio y reserva.

Esclavas. — De las ocho de la mañana a las seis y media de la tarde.

Reparadoras. — De ocho de la mañana a seis y media de la tarde.

PP. Jesuitas. — A las ocho de la tarde. A las ocho y media misa de comunión.

PADRES CARMELITAS (SAN BENITO)

Jueves eucarísticos de la Adoración Reparadora, hoy, jueves, a las siete y media de la tarde, exposición de Su Divina Majestad, estación, rosario, acto de desagravios y bendición. A las ocho, misa comunitaria.

MAÑANA, VIA CRUCIS PARA HOMBRES, EN EL SANTUARIO

Se van a celebrar, un año más, los tradicionales vía crucis que, expresamente dedicados a los hombres, tendrán lugar en el Santuario Nacional de la Gran Promesa todos los viernes de Cuaresma, a las nueve en punto de la noche.

La Rama de Hombres de Acción Católica se complace en invitar a cuantos a la misma pertenecen y a los hombres en general, con la esperanza fundada de que este acto se vea cada vez más concurrido.

Reunión sacerdotal

El Arzobispo convoca a todos los sacerdotes y religiosos de la ciudad a las reuniones que, bajo su presidencia, se celebrarán los días 14 y 15 de los corrientes, a las cinco de la tarde, en el salón de la Casa de A. C. Femenina, calle del Salvador. En las mismas se hará una exposición de la "Constitución sobre Sagrada Liturgia" y se darán las normas prácticas acerca de aquellos puntos que han de entrar en vigor a partir de la primera dominica de Cuaresma.

COFRADIA DE LA VERA CRUZ

Quinario al Santo Cristo del Humilladero

Del día 12 al 16. Por la mañana, misa a las ocho y media. Por la tarde, a las ocho, exposición de S. D. M., estación, rosario, oración, sermón por don Eduardo Pequeño, superior y profesor del Seminario Mayor, y reserva de S. D. M.

El día 16, último del quinario, por la mañana, a las doce, misa, plática, exposición, estación y reserva.

CULTOS DE LA SANTA CUARESMA

Iglesia Penitencial de N. P. Jesús Nazareno

Hoy: Ejercicio de la Buena Muerte.

Mañana: Solemne Vía Crucis.

Sábado: Sabatina a la Santísima Virgen y Salve cantada.

Domingo: Ejercicio de Reparación a Jesús Sacramentado.

Pagos de Hacienda

Ha sido señalado el pago de los libramientos expedidos a nombre de los siguientes perceptores:

Electra Popular Vallisoletana, Bernardo Redondo, Emilio Blanco, Francisco Mateu, Vicente Gómez, habilitado del VIII Tercio de la Guardia Civil, Gabino González, Pedro Garayo, Nicanor Sever, Antonio Capdevila, Carlos Turiño, Joaquín Aguirre, Teófilo García, Teófilo Moro, Santiago Gil, Luis Paredes, administrador de la Prisión, Droguería "La Modelo", Abelardo Pons, Antonio Díez Alonso, María del Camino García, Luis González San José, Mariano Benito Pardo, José Luis Díaz Carmona, Pascual Narvión, José López Anguiada, Julián Alvarez, Recambios Asensio, José Collantes, Emiliano Albertos, Paz García Cantuche, Amador Díez, Mariano Silva, José María Alvarez, Horacio Cardeñosa, Ventura de la Torre, Aureo Galván, Mariano Llanos, Enrique Valverde, Sociedad Española de Automóviles de Turismo, Celedonio Platón, Albino Féliz de Vargas, Fidel Llano, Isidoro Vizcaíno, Tomás Rascón, Alejandro Rodríguez, Delegado Centro de Telecomunicación, Florencio Zalama, habilitado de la Policía Armada, Francisco Rosique, Presidente del Tribunal Tutelar de Menores, Luis Rodríguez Vázquez.

MOVIMIENTO DEMOGRAFICO

JUZGADO NUMERO UNO

Nacimientos. — José Antonio Gutiérrez, María del Carmen González, José Antonio de Castro Martín, Begoña Ibáñez Alonso, Alfredo Carrera González, Pablo de la Torre Lozano, Aurelio Sanz Pastor, Carlos Fraile Coca y Florencio Javier Herranz García.

Defunciones.—José Miguel Esteban Sancho, Toribia Iglesias Caballero y Agustina Arranz Carrascal.

JUZGADO NUMERO DOS

Nacimientos. — Alberto Ruiz Paredes, Julio Nieto Sampayo, José Antonio Hernández Alonso, Alejandro López Jiménez y María Luisa Alonso Cartujo.

Defunciones. — Dámaso López Escudero, Eloína Velasco López, Arsenio San José Expósito, Arturo Martín Tamayo, Juana Villán Pérez y Cecilia García Herrero.

CRONICA REGIONAL

MEDINA DEL CAMPO

El mercado de ganados

Con tiempo regular se celebró el mercado de ganados, el cual se vio algo más concurrido que el celebrado el domingo anterior. En cuanto a ganado lanar, éste continúa cerrado y en la comarca se opera en los días de la semana con lechazos, que se cotizan entre 33 y 36 pesetas kilo al vivo, según tamaños, y en ovejas para matadero, que se cotizan hasta 16 y 17 pesetas kilo al vivo, según clases.

En ganado de cerda expusieron en el mercado unas 175 cabezas y se llevaron a efecto bastantes operaciones; los precios, aunque continúan siendo bajos, parece que tienden a normalizarse, ya que se observó alguna tendencia hacia el alza, tanto en los ejemplares de recría como en los cebones. Se han cotizado los blancos de siete semanas, según tamaño y clase, desde 275 a 350 pesetas unidad; los de tres meses, desde 450 a 675 pesetas unidad, según tamaño y clase, y los cebones, desde 26 a 28 pesetas kilo al vivo.

En ganado vacuno fueron pocas las cabezas presentadas a la venta al mercado, pero no obstante se efectuaron otras operaciones en los establos de la localidad, cotizándose las vacas de producción lechera tipo holandesa desde 12.500 a 17.000 pesetas, según producción; en cuanto a ganado para matadero, se cotiza el mayor entre 22 y 25 pesetas kilo al vivo, según clase, y el menor entre 39 y 43 pesetas kilo al vivo.

En ganado mular y caballar presentaron a la venta 27 cabezas, siendo bastantes las ventas efectuadas, tanto en el mercado como en las cuadras de la villa. La cotización para los caballos de buenas carnes y mucho rendimiento osciló entre 3.500 y 5.000 pesetas; otros de menor rendimiento, pero también de buenas carnes, entre 2.000 a 3.000 pesetas, y los flacos desde 1.000 pesetas unidad. En mular, las carnudas hasta 3.750 pesetas, y las flacas desde 575 pesetas, según estado.

En ganado asnal no presenciamos operaciones en el mercado, pero se sabe de algunas realizadas en los establos y con ejemplares destinados a matadero, que se cotizaron entre 300 y 600 pesetas unidad.

CLAUSURA DE UN CURSILLO DE TRACTORISTAS MECANICOS AGRICOLAS

Con asistencia de las autoridades locales se celebró en el salón de actos del Instituto Laboral "Emperador Carlos" la clausura de un cursillo de tractoristas mecánicos agrícolas, que se ha desarrollado con fondos del PPT por mediación de la Agencia Comarcal del Servicio de Extensión Agraria, y en el que han participado algunos profesores del mencionado Instituto.

En este cursillo unos treinta alumnos han recibido enseñanzas precisas y necesarias para las exigencias del desarrollo de la agricultura de hoy en nuestra Patria, motivadas por la mecanización del campo; todos ellos las han recibido con aprovechamiento pues desde el comienzo hasta el fin los cursillistas siguieron las lecciones y explicaciones de sus profesores con el máximo interés y entusiasmo.

Durante el acto de clausura, el jefe de la Agencia Comarcal del Servicio de Extensión Agraria hizo uso de la palabra exhortando a todos los alumnos a llevar a la práctica las enseñanzas recibidas en sus explotaciones agrícolas o en las explotaciones en que se hallen prestando sus servicios, ya que no sólo el beneficio sería para ellos, sino para el bien común de la nación y en particular del campo español, al proporcionarle mayores perfeccionamientos en el desarrollo de sus trabajos mecanizados.

Cátedra de Historia y Estética de la Cinematografía

CICLO ERICH VON STROHEIM

La cuarta proyección de este ciclo se celebrará hoy, a las ocho en el salón de actos del Colegio Universitario "La Salle".

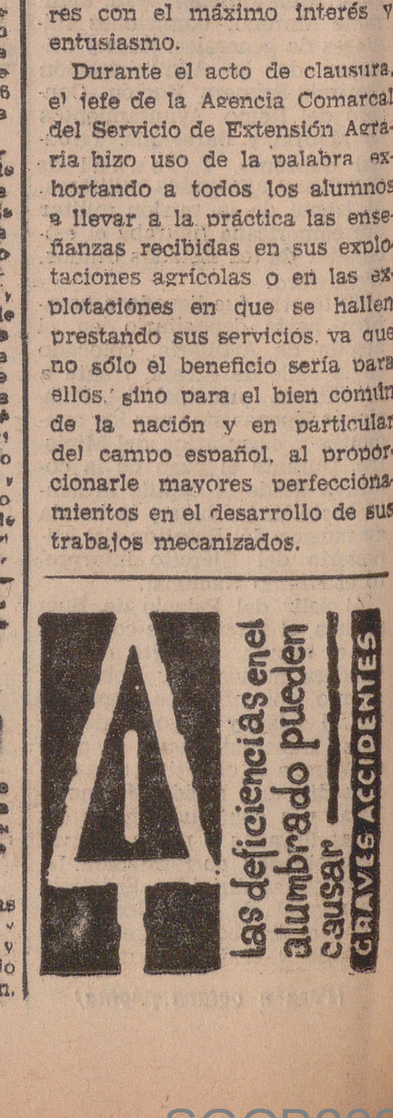

anuncios económicos

CADA PALABRA 0,60 PTAS. - MINIMO, DIEZ PALABRAS

GANADOS Y AVES

SE VENDEN dos vacas de tres y cinco años, próximas a parir, de buena raza lechera en Gallegos de Hornija. Emilio Calvo

SE VENDEN nueve cerdos «York» juntos o separados de ciento diez kilos en Olmos de [illegible] Miguel Vallejo

VENDO dos novillas holandesas extraordinarias, próximas a dar segundo y tercer parto: dos cubiertas de cuatro meses; dos próximas a recibir toro, y dos añojas. Todas de inmejorable calidad. Mula a elegir entre cinco por sobrante de buenas tallas y edades las cinco y dos novillos muy gordos sin paja. Tamariz. Blaulio Andrés.

VENDO cerdos York y Lager Witte de varios pesos. Para verlos y tratar: Esteban Torres. Villarmentero de Esgueva.

SE VENDEN 3 vacas para carne. Verlas y tratar, en Torrelobatón con Teodoro Bueno.

Estos anuncios se reciben en la Administración de LIBERTAD, Santiago número 19 y en las agencias de publicidad.

SOLUCION AL CRUCIGRAMA DE LA QUINTA PAGINA

HORIZONTALES. — 1: Talones. Las. 2: Osa. Omónimo. 3: Mirar. Tasar. 4: Al Ramón. So. 5: Tala. Ara. 6: Añade. Ara. 7: Et. Samup. 8: Alisa. Usado. 9: Sen. Del. Dos. 10: Anodo. Asoma. 11: Rasase. Osar.

VERTICALES.—1: Tomate. Asar. 2: Asila. Elena. 3: Lar. Latinos. 4: Arán. Da. 5: Nora. Asados. 6: Em. Moda. 7: Soto. Emula. 8: Nana. Us. So. 9: Lis. Rapados. 10: Amasar. Doma. 11: Soro. Acosar.

CHOTOS añojos superiores vendo veinticinco. Para verlos: Finca «Dueñas de Arriba», Villaverde de Medina. Informará Santiago López Alonso. Teléfono 21905

SE VENDEN y reparan máquinas trilladoras, segadoras, guadañadoras y toda clase de máquinas agrícolas. Para tratar con Angel Vaquero. La Mudarra

MAQUINARIA

ARADO tridisco marca «Tavi», remolque para 5000 kilos y cultivador, todo seminuevo, vendo por dejar labranza. Informes en esta Administración. Para verlo en Villanubla: Miguel Valentín

SEMBRADORAS discos y ballestas, subsoladores, motocultores, arado reversibles y discos, remolques, abonadoras, riego por aspersión, recambios y repuestos. SANZ. Miguel Iscar 11. Teléfono 23432. Valladolid.

VARIOS

VENDO tres machos, uno para carne y los de 4 y 10 años; máquina segadora «Deherin» y carro seminuevo. Florenciano Fernández. Castrodeza (Valladolid).

REMOLACHEROS: Las mejores semillas de plena garantía y calidad las encontraréis en la Cooperativa de Cultivadores de Remolacha de Castilla la Vieja. Patatas, alfalfa, maíz. Oficinas centrales en Valladolid: General Mola 6. Teléfonos 22643 y 21782

PARA BODAS: Alianzas, Pulseras, Sortijas, Pendientes, Gemelos, Medallas en oro. Casa Vaquero. Fundada en 1866. Ferrari 20 y 22. Valladolid

LA COOPERATIVA de Cultivadores de Remolacha de Castilla la Vieja (antes Sindicato Remolachero) ofrece a sus asociados en las mejores condiciones de calidad y precio toda clase de abonos nitrogenados, fosfatos y potásicos. Almacenes en Valladolid, Medina del Campo, Peñafiel, Quintanilla de Onésimo, Olmedo, Valdestillas, Medina de Rioseco, Tordesillas, Mojados y Pollos. Entidad colaboradora del Ministerio de Agricultura y del Servicio Nacional del Trigo

PORTES rápidos «Ros Carro» hasta 800 kilos. Avisos: Teléfono 28536. Bar «Tete»

VENTAS

VENDO amasadora refinadora con motor; carro y macho. Doroteo García. Canalejas de Peñafiel

SE VENDEN 16 vigas de distintos tamaños en trozos. Para verlas y tratar, con Eleuterio Bruña, en Torrelobatón.

SGCB2021

NUESTRA Ciudad

VISITAS AL GOBERNADOR CIVIL Y JEFE PROVINCIAL

El Gobernador Civil y Jefe Provincial del Movimiento ha recibido ayer, en sus despachos oficiales, las siguientes visitas:

Don Fernando Ibañes Ibañes, subdelegado de Abastecimientos y Transportes.

Don Teodomiro Valentín Lajo, jefe provincial de Ganadería.

Don Crisanto Carlos Martínez García, segundo jefe provincial de Protección Civil.

Don Benito Sanz de la Rica y Marco, secretario provincial de la Organización Sindical, en funciones de delegado; don Adolfo Sánchez García, presidente de la Cámara Oficial Sindical Agraria; don Juan Manuel Infante Villapecellín, vicesecretario provincial de Ordenación Económica, acompañados de los miembros del Cabildo.

Don Arturo Moliner Blanco.

Don Pedro Sánchez Hernández, presidente del Colegio de Peritos Industriales, acompañado de una representación del Instituto de Peritos y Ayudantes Agrícolas.

Don Ricardo Sáinz de Lamadrid.

Don Enrique Martín Hernández, vicepresidente de la Hermandad de Excombatientes de la División Azul.

Don Modesto Sigüenza Bermejo, alcalde y jefe local del Movimiento de Tordesillas, acompañado de una comisión municipal.

Doña Angela del Barrio Higuera y don Antonio Ibares Sanz, inspectores de Primera Enseñanza.

Camilleros de la Cruz Roja

En el tablón del Hogar del Camillero se encuentra expuesto el pliego con las condiciones exigidas para formar parte de la Brigada de Camilleros de la Cruz Roja.

Edad: mayor de dieciocho y menor de cuarenta años.

Preferencia: los que hayan servido en el Ejército y entre éstos en Sanidad Militar. Podrán conservar las categorías de brigadas, sargentos o cabos.

Plazo de presentación de instancias: hasta el día 29 de febrero, de ocho a nueve de la noche, en el cuartel de la Brigada (calle de Leopoldo Cano).

ESPAÑOLES TODOS: Inculcad a los adultos que lo necesiten y que conozcáis la obligación de alfabetizarse y encaminadlos a centros en que puedan lograrlo.

VIDA CULTURAL

COMUNICACION SOBRE ARTE MODERNO EN EL COLEGIO MAYOR «REYES CATOLICOS»

Dentro del ciclo de actividades marginales a la serie de lecturas teatrales de autores del primer tercio de nuestro siglo, el martes se desarrolló en el Colegio Mayor "Reyes Católicos" una comunicación sobre Arte Moderno, a cargo de don Federico Wattenberg, director del Museo Nacional de Escultura de Valladolid.

Inmediatamente después de la comida se reunió un numeroso grupo de colegiales para escuchar la exposición de don Federico Wattenberg. En primer lugar, el jefe de Estudios explicó la significación de la reunión y agradeció muy expresivamente la colaboración del señor Wattenberg en las tareas culturales del Centro. Seguidamente, el director del Museo hizo una introducción general al tema, destacando cuán difícil resultaba referirse únicamente a las creaciones artísticas del primer tercio del siglo, sin considerar sus precedentes inmediatos. Marcó cuál había sido la evolución desde mediados del siglo anterior. Sobre magníficas diapositivas en color fue marcando la diferencia de las distintas tendencias y escuelas en pintura. Luminismo, impresionismo, naturalismo, post-impresionismo, expresionismo, etc., pasaron por la brillante palabra del expositor del tema, quien ilustró aspectos muy diversos de la técnica y de los perfiles artísticos de las obras contempladas. Concluyó haciendo notar cómo todos estos movimientos habían influído en los grandes astistas españoles de los años veinte.

Finalizada su comunicación, don Federico Wattenberg escuchó muchísimos aplausos.

VIDA DOCENTE

Premios Nacionales de Bachillerato

Los alumnos que hubiesen obtenido premio extraordinario en el Grado Superior del Bachillerato en las convocatorias del curso 1962-63, pueden optar al Premio Nacional del Bachillerato, según dispone la Orden Ministerial de 28 de noviembre de 1959, publicada en el "Boletín Oficial del Estado" del 15 de diciembre, y legislación posterior al efecto.

Para ello deberán presentar en el Instituto en que hayan efectuado los exámenes de Grado Superior o en el de su residencia habitual, si la hubiesen cambiado definitiva o accidentalmente, hasta las trece horas del día 29 del actual, una instancia dirigida al ilustrísimo señor Inspector Jefe de Enseñanza Media del Estado, de este Distrito Universitario, solicitando tomar parte en los ejercicios de selección para el Premio Nacional del Bachillerato, acompañando a la instancia el libro de calificación escolar, en el que es necesario que conste la diligencia, extendida por la Universidad o por el Instituto que acredite que el alumno ha obtenido premio extraordinario en el Grado Superior y la fecha en que éste ha tenido lugar.

Los ejercicios se efectuarán el día 10 de marzo del corriente año, a las nueve y media en punto de la mañana, en el Instituto Nacional de Enseñanza Media "Zorrilla", de Valladolid, locales de la Inspección de Enseñanza Media.

Domingos Blancos

Turismo e Intercambio Juvenil (T. I. J.) organiza un desfile de modelos para deportes de invierno en colaboración con una importante Casa de Deportes de Madrid.

El desfile de modelos se celebrará el próximo día 21 del presente mes, a las siete y media de la tarde, en la Parrilla del Hostal Florido.

Las invitaciones podrán recogerse en nuestras oficinas de Salvador, 22, 3.º.

Instituto Nacional de Enseñanza Media «Núñez de Arce»

Queda abierta en la Secretaría de este Instituto, hasta el día 10 de marzo próximo, y en las horas hábiles de oficina, el plazo de matrícula gratuíta de cursos e ingreso para las alumnas de enseñanza libre que aspiren a dar validez a sus estudios en la próxima convocatoria de junio.

Películas alemanas en la Sala «Iris»

Mañana tendrá lugar en la Sala de Arte y Cultura "Iris" (Plaza Mayor, 15), a las ocho de la tarde, la proyección de las siguientes películas alemanas cedidas por el Instituto Alemán de Madrid para los alumnos de nuestra Universidad:

"El espejo de Alemania", versión española.

"Linda aprende alemán", versión alemana.

"La juventud alemana", versión española.

"Entre Bonn y Berlín", versión española.

El Rector de la Universidad de Valladolid, patrocinador de estas proyecciones, se complace en invitar a cuantas personas estén interesadas en la cultura alemana.

La asistencia será pública y gratuíta.

Cine-Forum para universitarios en los Luises

Esta tarde, a las siete y media, en el salón de cine de los Luises, se celebrará la cuarta sesión del Ciclo de Cine-Forum para universitarios, con la proyección de la película "El prisionero", del director Peter Glenville, interpretada por Alec Guinnes, Jack Hawkins y Wilfred Lawson.

El film nos relata la detención y el proceso de un cardenal de un país de la Iglesia del Silencio y constituye una dura acusación contra los sistemas políticos-ideológicos.

La profundidad del tema, así como la excelente dirección y magnífica interpretación han conseguido para esta cinta el "Lábaro de Oro" de la IV Semana Internacional de Cine Religioso de Valladolid y el Gran Premio de la OCIC.

Presentará la película y dirigirá el debate final, el R. P. José Ignacio Macua, S. J.

Audiciones musicales.-S. E. U.

Hoy, jueves, a las ocho de la tarde, en el Conservatorio de Música, novena audición musical dentro del ciclo dedicado a Brahms. La conferencia estará a cargo de don Julián Maestud, finalizando con la audición del "Réquiem", de Brahms.

INFORMACION SINDICAL

SINDICATO DE LA PIEL

Se han reunido los vocales de los Grupos del Sector Comercio de Curtidos y Manufacturas Varias y Marroquinería y Similares presididos por don Zacarías Casas, presidente del Sindicato de la Piel, tratando de la iniciación de deliberaciones para un convenio colectivo sindical.

También se han reunido los vocales del Grupo de Almacenistas y Recolectores de Cueros y Pieles, presididos por don Pedro Romero, dándose a conocer la resolución de la Dirección General de Ordenación del Trabajo inhibiéndose de dictar la norma de obligado cumplimiento que se solicitó en el expediente del convenio colectivo sindical interprovincial. Seguidamente se deliberó sobre el asunto, tomándose los acuerdos pertinentes.

SINDICATO DE LA CONSTRUCCION

Presidido por don Mariano Sacristán Repiso se ha reunido el Subgrupo de Tejas y Ladrillos. Se conoció la rescisión del convenio establecido para el pago del arbitrio sobre la riqueza provincial, acordándose lo pertinente del caso. Seguidamente se dio cuenta de la Asamblea Interprovincial de Fabricantes de Ladrillos que se va a celebrar en Burgos, que se considera de gran interés, por lo que se cambiaron impresiones, estimando la conveniencia de asistir a la misma. Se dio cuenta de la contestación dada por el Ministerio de Industria a una consulta formulada y otra del Sindicato de la Construcción de Palencia sobre los productos cerámicos importados de Portugal.

JUNTA DE PRESIDENTES DE SECCIONES SOCIALES

Presidida por el vicesecretario provincial de Ordenación Social, señor Martín Hernández, se ha reunido la Junta de Presidentes de Secciones Sociales de los Sindicatos Provinciales.

Se informó, sobre las disposiciones llegadas últimamente, por el letrado asesor, que fueron comentadas. A continuación el Vicesecretario explicó la repercusión social del Plan de Desarrollo 1964-67, recientemente aprobado, teniendo así una posibilidad de dar efectividad a los planes de estudios hechos por el Consejo Económico Sindical. Habló también sobre la consideración que ha merecido Valladolid del Gobierno al ser designado por éste como uno de los Polos de Desarrollo para alcanzar un nivel de vida mejor.

A petición del Presidente de la Sección Social del Sindicato de la Piel se acordó por unanimidad hacer constar en acta la satisfacción de la Junta y agradecer al Comisario General la designación de nuestra capital como Polo de Desarrollo Industrial, y al Ministro Secretario General del Movimiento, el que, recogiendo las necesidades plasmadas en los estudios de los Consejos Económicos Sindicales, el Gobierno haya abordado la transformación económica y social de España.

Se debatió después ampliamente sobre convenios colectivos sindicales. Correspondió informar a los presidentes de las Secciones Sociales de Cereales, Textil y Transportes.

En el turno de ruegos y preguntas se trató sobre el plan de desplazamientos, de reuniones y consultorio que han efectuado los presidentes de las Secciones Sociales en varias localidades de la provincia; de la celebración de un cursillo en la capital para presidentes de Sección Social de Hermandades, y del tope de exención que proyecta la Ley de Reforma Tributaria.

Matriculación de bicicletas

NOTA DE LA ALCALDIA

"Esta Alcaldía se complace en poner en conocimiento de todos los productores usuarios de bicicletas, que al objeto de darles las máximas facilidades para los trámites de matriculación de las mismas se ha abierto un plazo hasta el día 29 de febrero corriente para que puedan cumplimentar este requisito por la tarde, de seis a siete, evitando así la pérdida de tiempo en el trabajo en sus respectivas empresas."

Cine en el Frente de Juventudes

Dedicada a los socios protectores, socios de la Agrupación Deportiva Aguilas, afiliados y familiares, se proyectará hoy la película titulada "El monstruo de las nieves". Esta película estará acompañada de un complemento.

Calle de Santiago

Julio de Pablo: exposición

"Yo no pienso; pinto." Esta curiosa frase viene a ser como la bandera de combate del pintor Julio de Pablo, que el próximo sábado, día 15, presentará una exposición de sus obras en una céntrica sala de la ciudad, concretamente enclavada en esta misma calle de Santiago.

Julio de Pablo presentará una colección de obras compuesta exclusivamente de paisajes. Entre ellos hay uno titulado "Paisaje en gris" que llega a nuestra ciudad precedido de cierta expectación.

La exposición promete ser un interesante acontecimiento en la vida artística local.

Ecos de la Semana de Cine

A menos de dos meses para el comienzo de la IX Semana Internacional de Cine Religioso y de Valores Humanos, empieza a hacerse notable la actividad de la misma y la expectación creada en su torno. No hace muchos días decía una personalidad del cine, estos días presente en nuestra ciudad, que personalmente había comprobado como la Semana de Valladolid era la manifestación cinematográfica española más conocida y admirada en el extranjero.

Por otra parte, los periódicos y revistas de toda España han comenzado ya a hacerse eco de los primeros preparativos de la Semana. Incluso suenan ya nombres de películas que veremos y de personalidades que llegarán como invitados especiales a la Semana. Aunque nada pase, por ahora, de la categoría de rumor, claro está.

REGALOS

Los comercios son el objetivo de muchísimas personas, la mayoría de ellos jóvenes, claro está, ya que su paso por los establecimientos comerciales tiene un claro fin, el de adquirir el regalo que se hará entrega mañana, festividad de San Valentín, Patrono de los enamorados.

Los regalos que más aceptación tienen son unas medallitas francesas (medallas de San Valentín se suelen llamar), perfumes, cajas de bombones, flores. El regalo caro ha quedado relegado a segundo término. El regalo que se hace en este día, a pesar de su sencillez, tiene un gran valor representativo, y eso es lo que más se admira de ello.

Por otra parte, el concurso de "La Voz de Valladolid" sigue adelante y muchos son los jóvenes de ambos sexos que esperan impacientes el resultado del sorteo, gracias al cual una pareja de enamorados pasará un maravilloso día de San Valentín.

LOS PELUQUEROS

Cuando el río suena... suben las tarifas.

Bueno, esto se viene escuchando desde hace bastantes días, meses incluso. Los barberos y peluqueros no dicen nada, pero el rumor es insistente y por de pronto la capital bilbaína ha sufrido ya ese dichoso aumento, al cual nos oponemos los enemigos del existencialismo y las melenas largas.

En la capital bilbaína han subido tres pesetas el corte de pelo corriente, y tres pesetas son muchas pesetas en la actualidad por un corte de pelo, el cual, de seguir así el tiempo, va a restringirse bastante, por lo menos hasta que acabe la primavera.

EL SABADO: ULTIMO DIA DE VACUNACION

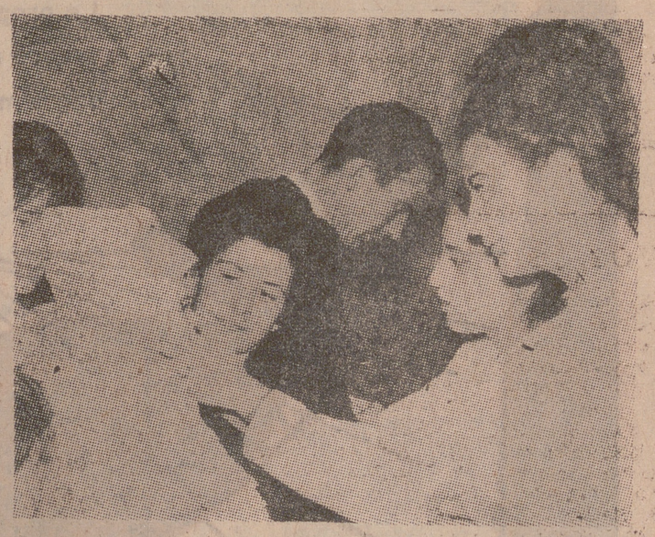

Hace ya tiempo que se llevó a cabo la campaña de vacunación antipoliomielítica en toda España. En nuestra ciudad, como en todo el país, puede decirse que fueron muy pocos, y por causas justificadas, los niños entre dos meses y siete años de edad que se quedaron sin vacunar.

Pero, como repetidamente se ha venido anunciando, la vacunación antipoliomielítica se ha prolongado sucesivamente durante bastantes semanas. Ahora, la Jefatura Provincial de Sanidad anuncia que el próximo sábado, día 15, se cerrará definitivamente el plazo de vacunación.

Lo cual, insistimos, debe ser tenido muy en cuenta por si queda algún niño sin vacunar en esta primera fase de la campaña. La responsabilidad del hecho es imputable a padres y tutores. Pero hasta el sábado es tiempo. Y ningún niño debe quedarse sin vacunar contra tan terrible enfermedad.

DOS DIAS SIN PROGRAMAS

Los vallisoletanos aficionados a los programas radiofónicos han echado de menos durante estos dos días últimos cómo en las ondas faltaba una de las dos emisoras vallisoletanas: Radio Valladolid. Con este motivo han sido muchas las llamadas telefónicas y consultas recibidas en los centros públicos.

La emisora local antes citada ha estado sin funcionar estos días debido únicamente al traslado de sus instalaciones al nuevo local de Montero Calvo, 7. Creemos que hoy, jueves, estarán ya en las ondas sus normales programas.

El T. E. U., como frente de avance social

En la popular y prestigiosa "Tercera Página" del diario "Pueblo", correspondiente al número del pasado martes, se inserta un artículo bajo el título "TEU: un frente de avance social", en el cual se hace un detallado estudio de la posición actual de los TEUS y su trascendencia como hecho de nuestro tiempo.

El artículo ha de resultar muy interesante para cuantos jóvenes universitarios se interesan por estas actividades teatrales. Como en Valladolid hay tanto ambiente de TEU nos limitamos a aconsejar su lectura.

SAN VALENTIN

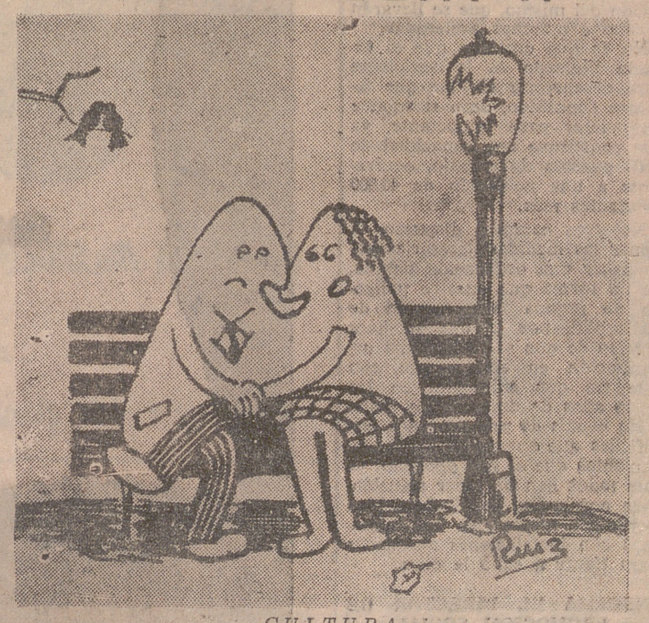

CULTURA

—¿Para qué me vas a regalar un libro, cariño? ¿No sabes que tengo otro?

COSECHADORAS JOHN DEERE
ADQUIERA AHORA LOS
NUEVOS MODELOS-1964
Y ASEGURE SU RECOLECCION

- Nueva línea
- Mayor capacidad
- Plataforma intercambiable de acople rápido
- Dirección hidráulica en el mod. 55 HI-LO
- Totalmente carenadas
- Mayor versatilidad para toda clase de cultivos
- Diseño único HI-LO
- Segura y confortable

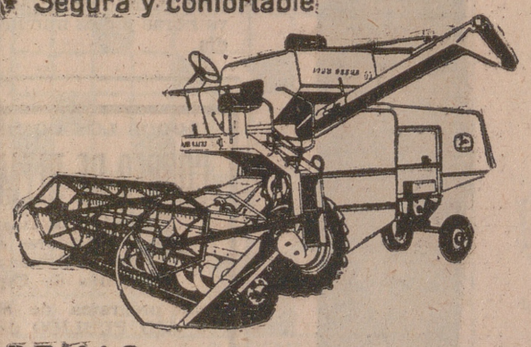

Y ADEMAS...

- Motor diesel
- Elevación hidráulica de la plataforma de corte
- Control selectivo de velocidad
- Embragues de seguridad
- Regulación del cilindro y cóncavo desde la plataforma de conducción
- Regulación de la velocidad y altura del molinete desde la misma plataforma
- Elevada plataforma central para el conductor.
- Líneas bajas y compactas que aseguran la estabilidad.
- Y... sin pérdida de granos.

JOHN DEERE

Por una agricultura mejor...

RICARDO MEDEM - JOHN DEERE
SOCIEDAD ANONIMA

VALLADOLID Plaza Leones de Castilla, 3
MEDINA DEL CAMPO Maldonado, 16.

SUPONE 5.600 PUESTOS DE TRABAJO Y EQUIVALE A UNA CIUDAD DE 40.000 HABITANTES

EL POLIGONO INDUSTRIAL NO VA A IMPEDIR LA EXTENSION DE VALLADOLID

PODRAN EN SU DIA ESTABLECERSE ZONAS O POLIGONOS EN PUEBLOS LIMITROFES

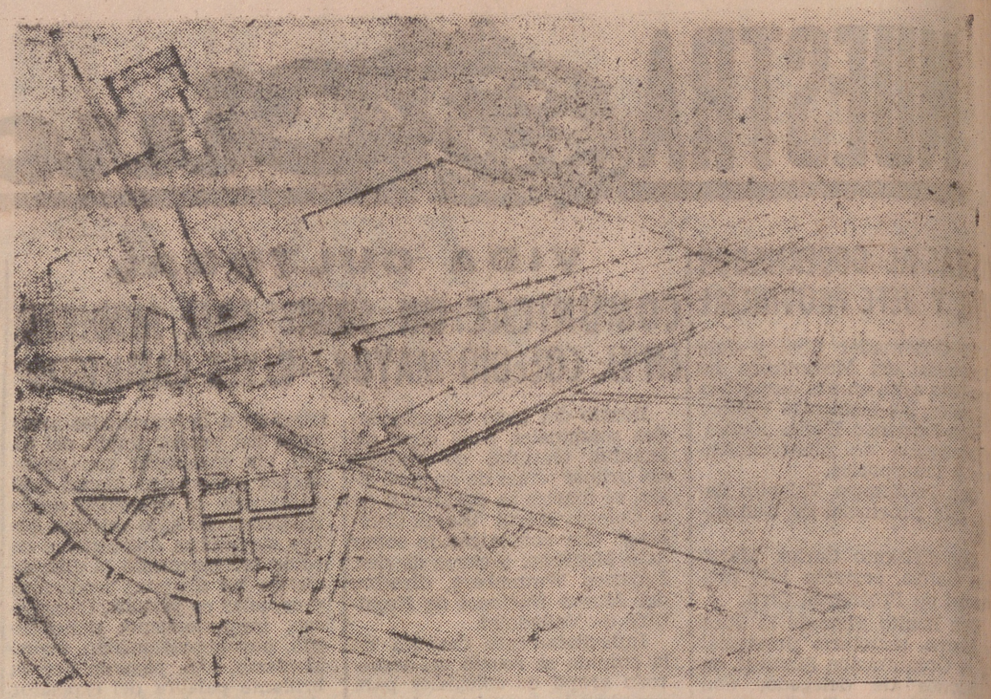

Reseña de la reunión celebrada el pasado día 8 en el Palacio de la Diputación Provincial, bajo la presidencia de don Laureano López Rodó, comisario general del Plan de Desarrollo, y del gobernador civil de la provincia, don Antonio Ruiz-Ocaña Remiro.

Abierta la sesión por el Comisario General del Plan, el señor Gobernador Civil toma la palabra y se dirige a él para agradecer la amabilidad y el honor que para Valladolid supone el que se haya dignado venir a esta ciudad para presidir la sesión de la Comisión Provincial de Servicios Técnicos con ocasión de haber sido su término municipal declarado Polo de Desarrollo Industrial, lo que sin duda alguna ha de producir beneficios no sólo a la ciudad, sino a la provincia y a España.

"Yo confío —dijo— que los representantes sindicales que en el día de hoy se incorporan a esta Comisión la prestarán toda su competencia y esfuerzo para que la obra sea una realidad perfecta."

EL SEÑOR LOPEZ RODO CONTESTA A LA PRESIDENCIA

Hace historia de las Comisiones Provinciales de Servicios Técnicos, resaltando cómo éstas nacieron al calor del artículo 237 de la Ley de Régimen Local y cómo al ver el Estado la labor que realizaban estimó conveniente otorgarlas un mayor radio de acción y de responsabilidad, como lo hizo al aprobar el artículo 16 de la Ley de Presupuestos de 1957 y promulgar más tarde el decreto de su regulación de 13 de febrero de 1958.

Desde el inicio de esta tarea —continúa—, a los seis años de su labor se ha visto el resultado y la obra realizada por las Comisiones Provinciales de Servicios Técnicos y cómo los pueblos de España han sufrido una transformación intensa cambiando su antigua perspectiva por otra más grata y en consonancia con la marcha de la vida moderna.

Por esta razón si ha sido importante hasta ahora la labor de estas Comisiones al implantar el Polo de Desarrollo Industrial en Valladolid, será más importante la que realice la de esta provincia, ya que sobre ella recae una tarea importantísima, cual es la propulsión del desarrollo industrial de la capital, que ha de repercutir sin duda sobre la provincia.

INFORMA EL DIRECTOR GENERAL DE URBANISMO

Los señores Bidagor y Fernández Miranda expusieron a continuación los puntos de vista de los mismos dentro de su competencia con relación al Polo de Desarrollo Industrial del término de la ciudad de Valladolid.

El señor Bidagor interviene manifestando que cuando el Ministerio puso en manos de la Dirección General de Urbanismo 200 millones de pesetas, se estimó que su mejor empleo era constituir bases industriales en las ciudades.

Comprendimos que ello constituía una parte enojosa por la necesidad de la expropiación de terrenos; sin embargo, hoy, Valladolid posee un terreno de polígono industrial de 56 Has., cuya expropiación ha supuesto 25 millones de pesetas y a 45 millones se elevan las obras de la urbanización del mismo, que se llevarán a cabo a marchas aceleradas.

No es que creamos que el terreno indicado es lo suficiente para desenvolver el Plan que tenemos concebido, pero sí supone un primer paso importante, ya que constituye una capacidad de 5.600 puestos de trabajo, equivalente a una población de 40.000 habitantes más.

Nosotros estamos dispuestos a tomar las medidas necesarias para hacer una ordenación debida, de tal forma que nuestro polígono no impida la expansión de Valladolid, por lo que se hace preciso de que se realice una urbanización en consonancia con este fin que culminará en los cinco años de duración del Polo.

No hemos de preocuparnos por difíciles que aparezcan los inconvenientes que se nos opongan, ya que todos han de tener solución, bien por la Ley del Suelo o bien por otros medios, ya que contamos con instalaciones adecuadas para llevar a cabo la obra.

INFORMA EL DIRECTOR DE PROMOCION SOCIAL

A continuación, el señor Fernández Miranda, director general de Promoción Social del Ministerio de Trabajo, se dirige a la Comisión para hacerla presente que el Plan a desarrollar no solamente tiene un fin económico, sino también un fin social, y éste ha de ir encauzado a la elevación cultural del individuo, lo mismo que el primero va encauzado a la revalorización de las cosas.

Por esta razón —dice— es preciso que capacitemos a las personas que han de intervenir en la obra si queremos que ésta sea perfecta y el modo mejor de lograrlo es su integración al Plan en el puesto exacto de su labor con la máxima capacidad profesional.

De aquí la necesidad de la creación de una escuela de capacitación para preparar debidamente al hombre a fin de que rinda la máxima productividad en la nueva misión que se le encomienda.

No se va a implantar una escuela sin la meditación del estudio debido, es necesario antes fijar las necesidades concretas de las especializaciones que han de llevarse a cabo, el tipo de adiestramiento que la industria requiera para con vistas a ello promover centros coordinados para la formación de estos especialistas.

COLOQUIO CON EL COMISARIO

Terminada la intervención de los señores anteriores, el señor López Rodó manifiesta la conveniencia de ir comentando las Bases del Concurso para en diálogo solucionar las dudas que la lectura de las mismas puedan ofrecer.

Leída la Base referente a fijación de la demarcación territorial, el señor Alonso-Lasheras, ingeniero jefe de la Sección Agronómica, pregunta por qué se ha limitado el Polo de Desarrollo a la demarcación territorial de Valladolid.

El señor López Rodó le contesta que la determinación de los Polos está en relación con el área geográfica que se estima indispensable para su mejor desarrollo, y el término municipal de Valladolid, de una extensión de 158 kilómetros cuadrados, constituye la medida óptima para establecer sobre él el Polo; por esta razón en Zaragoza, cuyo término es de unos mil kilómetros cuadrados, se ha reducido y concretado el Polo a una parte de su término municipal en una extensión de 197,75, y en cambio, en La Coruña, donde la extensión del término es muy reducida, se ha ampliado para conseguir la extensión necesaria a los términos de Arteijo y Culleredo, para conseguir la extensión adecuada, que como antes he dicho y ahora repito, la de Valladolid constituye la ideal.

Esto no obsta para que se puedan establecer zonas o polígonos en los pueblos limítrofes y aptos para ello en el caso de que las circunstancias lo requieran, no debiendo olvidarse tampoco que en la segunda fase y si se estima que hay peticiones justas y convenientes de localización en términos municipales vecinos que reúnan las condiciones legales y ofrezcan interés para su declaración de polígonos de expansión, no haya inconveniente alguno en que por la Comisión Provincial de Servicios Técnicos se estudien debidamente esas peticiones para someterlas a la Comisión Delegada de Asuntos Económicos, que es en definitiva la que ha de resolver.

TODA CLASE DE INDUSTRIAS

El señor Buj, delegado de Sindicatos, pregunta si pueden instalarse todas las industrias o solamente las que figuran en la lista de actividades y las que reúnan el capital y puestos de trabajo que se fijan en las Bases.

El señor López Rodó le contesta manifestando que la lista de actividades que se enumeran en las Bases del Concurso es de índole indicativa, pero no exclusiva, por lo que cuando existan peticiones sobre alguna de las actividades no incluídas en ellas, la Comisión Provincial de Servicios Técnicos no debe eliminarla sin entrar en el fondo del asunto, sino por el contrario estudiarlas debidamente, y si lo cree oportuno elevarlo a la Comisión Delegada de Asuntos Económicos para su resolución, resolución sencilla y ágil, ya que dicha Comisión tiene facultad para hacerlo sin necesidad de que sea aprobado por el Consejo de Ministros.

CONCESION DE BENEFICIOS

Leída la Base 3.ª, referente a la exención y concesión de beneficios otorgados a las industrias que se establezcan en el Polo de Desarrollo, el alcalde de la capital, señor López González, solicita que, si es posible, se concrete el momento de la concesión para que los industriales con conocimiento exacto de causa tengan seguridad absoluta en la forma y cuantía de los mismos, tanto más cuanto que ya hay industrias en Valladolid que están poniendo la base de las mismas y desearían saber si pueden acogerse a esos beneficios.

El señor López Rodó contesta manifestando que el momento de concesión de los beneficios nace con el acto administrativo del Ministerio de Hacienda declarándola, y que en cuanto a las industrias que pueden acogerse no son solamente las que aún no se han constituído, sino también aquellas otras que estando en principio de construcción se acojan durante el período de convocatoria a las normas generales del Polo.

Por lo avanzado de la hora el señor López Rodó manifiesta la conveniencia de que se levante la sesión, reiterando nuevamente su gratitud a la Comisión Provincial de Servicios Técnicos y ofreciéndose incondicionalmente a la misma para solucionar cuantas dificultades puedan surgir en la obra que se va a emprender, en la seguridad de que en íntima colaboración no habrá nunca obstáculos insuperables.

La Presidencia levantó la sesión cuando eran las diecinueve horas y diez minutos de este día.

TODOS LOS DOMINGOS

CORREO DE ALEMANIA

Mensajes musicales de los trabajadores españoles en Alemania a sus familiares de España.

Un programa de SERVICIO PUBLICO de la

R. E. M.

en colaboración con:

"7 FECHAS"

(Edición de Alemania)

A las 10 de la mañana por La Voz de Madrid, La Voz del Mediterráneo, La Voz de Guipúzcoa y la Voz de Alava a las 11; La Voz de Navarra, a las 11,30; La Voz de Palencia y la Voz de Castellón, a las 12; La Voz del Principado de Asturias a las 14,15; La Voz de Cataluña a las 15,30; La Voz de Extremadura, a las 18; La Voz de Alicante, a las 19; La Voz de Levante y La Voz del Ferrol a las 23; y la Voz de Vigo, a las 23,15; La Voz de Valladolid, La Voz de León y La Voz de Cantabria.

Es un programa de la REM

EDITORIAL

ELEVACION INDUSTRIAL

El volumen real de nuestra producción industrial en 1963 quedó incrementado en un 8,2 por 100 en relación con la conseguida en la anualidad anterior. Como indicara el Ministro de Industria en su reciente conferencia de Prensa, "es un crecimiento que puede pasearse por Europa". Si partimos de un nivel industrial inferior al que poseen la mayoría de los países del Continente, tenemos que esforzarnos en conseguir tasas de crecimiento superiores a las que ellos obtengan, pues sólo así podrán acortarse las distancias que de los mismos nos separan. Como en el pasado año se consiguió tal objetivo, cabe decir que la marcha de la actividad industrial —aunque afectada de algunos desequilibrios— fue, en general, satisfactoria.

Conviene, a nuestro juicio, poner de relieve algunos datos directamente relacionados con el factor humano en la actividad industrial. El volumen físico de la producción quedó incrementado, como decimos al principio, en un 8,2 por 100. El volumen del empleo en la industria creció entre el 2 y el 3 por 100, luego la productividad por hombre en el conjunto del sector experimentó alza del 6 por 100.

Este incremento de la productividad industrial —acaso todavía más satisfactorio por las dificultades exteriores que algunas ramas de la actividad tuvieron que soportar— nos lleva a considerar que el año 1963 supuso un sólido avance en lo referido a la eficacia de los hombres y a la eficiencia del utillaje. Comenzaron, por consiguiente, a dar sus frutos los esfuerzos que se llevan a cabo, por un lado, en relación con la formación profesional, y por otro, con la renovación y ampliación del equipo industrial. Ambas orientaciones, ahora apenas iniciadas, son las que, de proseguirse con el ritmo previsto, pueden llevar a la industria española hacia los niveles de eficacia competitiva exigidos para la efectiva elevación del acontecer económico general de nuestro país.

Hemos dicho que el nivel del empleo creció en la industria en cifra comprendida entre el 2 y el 3 por 100. En números reales, el aumento de puestos de trabajo en el sector fue de 84.800. Dicho crecimiento se compara muy favorablemente con la cifra de la anualidad anterior, durante la cual el número de hombres que se incorporaron a la industria fue —según declaró el señor López Bravo— de 64.500. El número registrado durante el año ascendió, por consiguiente, al 30 por 100.

Es preciso señalar que esa tasa de crecimiento en las fuerzas de trabajo en la industria tiene no sólo que mantenerse, sino que acentuarse durante el cuatrienio abarcado por nuestro Plan de Desarrollo. El número de puestos de trabajo a crear en la industria en el período 1964-1967 asciende a 590.000; luego, para que se cumplan las previsiones del Plan, el volumen de personal empleado en el sector tiene que incrementarse en un 34 por 100 anual acumulativo.

GRACIAS A UNA BECA

Nuevo método para conocer la frescura del pescado

Ha sido descubierto por un profesor cordobés

CORDOBA. (Del corresponsal de PYRESA.)—Un nuevo método para la determinación del grado de frescura del pescado —rápido, sencillo, económico—, tanto para el que se conserva a temperatura ambiente, como el refrigerado o congelado, acaba de ser obtenido por el profesor Pozo Lora, de la Facultad de Veterinaria de Córdoba y del Departamento de Zootecnia del C. S. I. C., integrado en aquel centro.

Se trabaja con el líquido de la cámara anterior del ojo, calentado a 37 grados centígrados para que se deseque y cristalice. La observación de las distintas cristalizaciones se hace al microscopio y a pocos aumentos, aunque puede servir igualmente una lupa o un triquinoscopio. Incluso se obtiene una información bastante orientadora colocando la preparación a la luz sobre fondo oscuro.

El pescado fresco, el pasado y el alterado tienen formas propias de crustalización. Los cristalogramas del pescado fresco se caracterizan por su figura semejante a ramas de helechos, independientes y en cruces octogonales. Cuando el pescado está pasado, las ramificaciones de los cristalogramas se interfieren de una manera casi total, aparecen formas de cristalización de seis radios y son más frecuentes las formas coraloides. Hay hasta ocho formas diversas de cristalización, de acuerdo con el grado de frescura del pescado.

INVESTIGACIONES DEL PROFESOR POZO

El profesor Pozo obtuvo la beca "Rafael Castejón", creada por los Colegios de Veterinarios de Córdoba, Jaén, Almería, Granada y Málaga, como homenaje al catedrático de la Facultad de Veterinaria cordobesa recientemente jubilado.

Las investigaciones sobre cristalización de los humores oculares del pescado se llevaron a cabo no hace mucho en el Instituto para la Higiene y el Control Veterinario de los Productos de la Pesca, de Pescara (Italia), al propio tiempo que su autor realizaba un curso sobre inspección de pescado. Fueron estudiados para ello cuatro tipos de "lireles" —especie barata, frecuente y de ojos no pequeños—con ciento diez ejemplares en total, con objeto de observar de la más amplia manera la evolución degradativa del pescado.

NUMEROSAS POSIBILIDADES CIENTIFICAS

Con la nueva técnica analítica se abren numerosas posibilidades científicas, más allá del campo puramente bromatológico. El profesor Pozo piensa continuar los trabajos con nuevos estudios físicos, físico-químicos y bioquímicos para conocer lo mejor posible el fenómeno de la cristalización.

Es posible que del nuevo método deriven múltiples aplicaciones, tanto en el campo de la clasificación de los seres vivos, como en el fisiológico y patológico. Sería de fácil realización y de gran interés el estudio del cristalograma de la cámara anterior del ojo en el hombre y su relación con la patología ocular. También se pueden derivar aplicaciones en Bromatología, bien para conocer los procesos degradativos, como en el presente o las diferentes fases de maduración de los productos bromatológicos.

Grandes rebajas en las tarifas aéreas de USA

Los viajes en avión serán puestos al alcance de las clases más modestas

NUEVA YORK. (Servicio especial ICE.)—Las compañías aéreas norteamericanas acaban de iniciar una interesante campaña en pro de la reducción de las tarifas aéreas.

El objeto de la audaz maniobra, en esta época en que los grandes aviones van siendo sustituidos por los nuevos modelos cuando todavía se encuentran en perfecto uso, es el de colocar los viajes aéreos al alcance de las clases más modestas.

La primera compañía aérea que se ha decidido a iniciar las rebajas ha sido Pan-American. Sus nuevas tarifas representan ahorros espectaculares —algunos de cien dólares para el servicio económico tras atlántico—en determinadas líneas.

Las nuevas tarifas, aprobadas por la mayoría de las empresas pertenecientes a la Asociación Internacional de Transporte Aéreo, entrarán en vigor el día 1 de abril próximo.

Para los servicios tras atlánticos de ida y vuelta en primera, la reducción es del 21 por 100, lo que representa un ahorro total de 190 dólares con respecto a los precios que rigen actualmente.

SE CELEBRARA EN MADRID

Primer Festival de Música de América y España

Obras de estreno mundial y conversaciones de alto nivel sobre música contemporánea

Toda la música contemporánea de América, sinfónica y de cámara, de los más notables compositores, será oída este año en Madrid en el I Festival de la Música de América y España, convocado (para octubre) y organizado por el Instituto de Cultura Hispánica, en colaboración con el Ministerio de Información y Turismo, la División de Música de la Unión Panamericana y las entidades y personas más representativas de la vida musical y cultural española. Formadas las Comisiones de honor, patrocinadora y Junta de Gobierno del Festival, están ya en actividad los Comités Ejecutivo (con Secretaría éste en Madrid y en Wáshington), de Programas y Encargos, el Subcomité de las Primeras Conversaciones sobre Música y los Comités de Radio, Televisión y Prensa, y el de Viajes y Recepción. E director musical del Festival y jefe de la División de Música de la Unión Panamericana, don Guillermo Espinosa, nos dice, al hablarnos de este gran acontecimiento de la Hispanidad en 1964, lo siguiente:

—Todas las manifestaciones de la vida de América son hoy una promesa. Y su música, por igual, es superación y manifestación hermosa. La música atonal y dodecafónica que Europa ha ensayado también América la conoce, porque en ella toda escuela ha tenido cabida. El Festival lo hará ver así.

—¿Va de prisa América a la música experimental?

—Hasta hace poco se había apoyado preferentemente en la tendencia nacionalista, de raíces folklóricas, o tradicional (clásica) Ahora recorre con celeridad el camino hacia la música contemporánea, en rivalidad a veces con los grandes del momento. Y está llegando a la música experimental, en la que hoy Europa se complace y estudia hasta sus últimas consecuencias.

—¿Conoce Europa esta incorporación de Iberoamérica a la vanguardia de la música contemporánea?

—Este Festival, el primero en su clase en Europa, hará estimar a América. La realidad es que Europa no conoce los grandes valores musicales de América, muchos de los cuales pueden citarse entre los mejores del momento actual. Europa tendrá oportunidad de conocer la esplendorosa manifestación musical de Iberoamérica.

—¿Cómo se desarrollará, en líneas generales, el Festival?

—Constará de una Quincena Musical o de Conciertos, y paralelamente tendrán lugar las Primeras Conversaciones de Alto Nivel sobre Música Contemporánea de América y España

—¿Qué conciertos se ofrecerán?

—Se ofrecerán conciertos sinfónicos y de Cámara por las tres Orquestas Sinfónicas de la capital española, los conjuntos de cámara más prestigiosos y con la actuación de los más destacados solistas americanos y españoles. Las orquestas serán dirigidas por sus titulares. También yo actuaré (en la sesión de clausura).

Serán ofrecidas obras, en su mayoría estrenos en Europa, seleccionadas de los Festivales Interamericanos de Wáshington (1958 y 1961), y una antología de composiciones españolas de músicos contemporáneos

OBRAS DE ESTRENO MUNDIAL

—¿Además de estas obras, estrenos en Europa, se ofrecerán algunas que sean de estreno mundial?

—El Instituto de Cultura Hispánica ha encargado obras sinfónicas a destacados compositores de Argentina y España para su estreno mundial en el Festival. Y además los Festivales Interamericanos adelantarán el estreno mundial de varias obras previstas para su presentación en la convocatoria de 1965.

—¿Estrenos mundiales de quiénes?

—De los argentinos Juan José Castro y Alberto Ginastera, y de los españoles Oscar Esplá y Ernesto Halffter.

—¿Algunos nombres de valores americanos cuyas obras serán primeras audiciones en Europa?

—Roberto Camaño y Mario Davidovsky, argentinos; Mozart Camargo, Guarnieri y Heitor Villa-Lobos, brasileños; Harry Somers, canadiense; Aurelio de la Vega, cubano; Gustavo Becerra y Juan Orrego Salas, chilenos; Manuel Simo, dominicano; Aaron Copland y Quincy Porter, estadounidenses; Blas Galindo, mejicano; Roque Cordero, panameño; Celso Garrido Lecsa, peruano; Héctor Tosar, uruguayo, etc.

—¿Figurarán obras de compositores españoles?

—Sí bastantes. De Isaac Albéniz, Julián Bautista, Bernaola Victorino Echevarría, Manuel de Guridi, Cristóbal Halffter, Rodolfo Halffter, Federico Mompou, Xavier de Montsalvatge Luis de Pablo, Joaquín Rodrigo, Joaquín Turina, etc.

—¿Qué directores españoles actuarán?

—Rafael Frühbeck de Burgos, Vicente Spiteri, Odón Alonso y Cristóbal Halffter.

Tres cosas será este Primer Festival de Música de América y España, según nos acentúa nuestro entrevistado: una antología de las mejores obras de América, una visión de la música contemporánea española y la presentación de varias obras de estreno mundial, siempre estrechando cada vez más los vínculos culturales del ancho mundo de la hispanidad.

NIVIO LOPEZ PELLON

TIEMPO PERDIDO

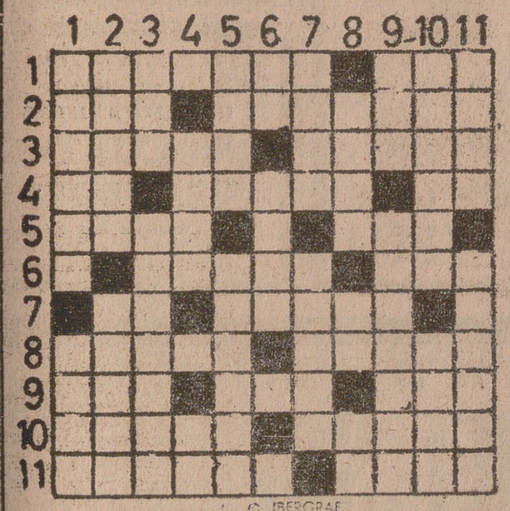

© IBERGRAF

HORIZONTALES.—1: Partes del calzado. Artículos. 2: Se atreve. Fonéticamente, del mismo nombre. 3: Pasar la vista. Medir el precio. 4: Contracción. Nombre de varón. Interjección que se emplea para detener a las caballerías. 5: Corta. Altar. 6: Pato. Labra. 7: Conjunción latina. Al revés, ciertos animales. 8: Allana. Utilizado. 9: Personaje bíblico. Contracción. Cierto número. 10: Polo positivo de la electricidad. Saca la cabeza u otra parte del cuerpo. 11: Allanase. Atreverse.

VERTICALES.—1: Cierto producto hortícola. Guisar de cierta manera. 2: Recoge en un establecimiento benéfico. Nombre de mujer. 3: Hogar. De ciertas características étnicas. 4: Valle de los Pirineos. Dona. 5: Nombre de mujer. Tostados. 6: Al revés, posesivo. Costumbre. 7: Orilla de los ríos muy poblada. Imita 8: Canción de cuna. Al revés, adjetivo. Voz para parar las caballerías. 9: Cierta flor. Cortados el pelo. 10: Juntar agua y harina con las manos. Enseña a los animales. 11: Soror. Atacar.

(SOLUCION AL CRUCIGRAMA EN LA SECCION DE ANUNCIOS ECONOMICOS.)

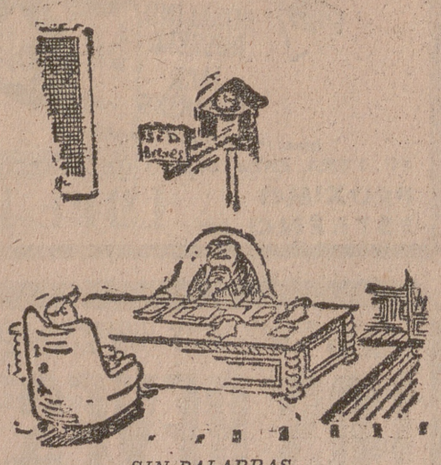

SIN PALABRAS

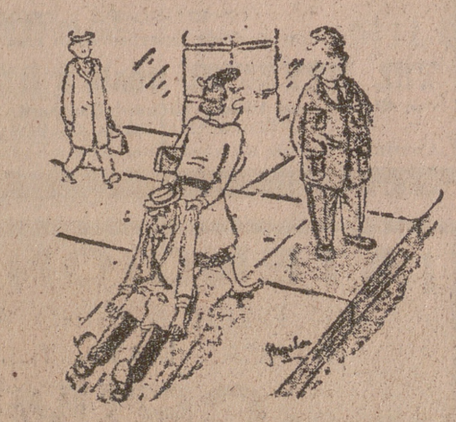

—Guardia, defiéndame de este individuo que me está molestando.

asegurese DE UNA PERFECTA VISION ¡PUEDE EVITAR ACCIDENTES!

SERVIDORA DOMESTICA:

El Montepío Nacional de Servicio Doméstico facilita becas para seguir Curso de Orientación Profesional Doméstica. Solicita una. Informes: Sección Femenina, calle Santiago, 26. Teléfono 23862.

5ª página

TEATRO MUSICA CINE

HUMOR DE UN ACTOR BRITANICO

SE DECLARA A SU NOVIA «VIA TELSTAR»

«Nos casaremos el miércoles, pero no sabemos dónde»

LONDRES, 12. — El actor de cine Peter Sellers ha colocado hoy el anillo de compromiso matrimonial a la actriz sueca Britt Eklund, de 21 años de edad, en la sala de conferencias del aeropuerto de Londres, pocos minutos después de que la actriz llegara procedente de Nueva York. El anillo tiene seis rubíes, seis diamantes y seis esmeraldas.

«Esperamos casarnos el próximo miércoles, aunque no puedo decir dónde se efectuará la boda», declaró Peter Sellers.

Peter Sellers, que cuenta 38 años de edad, conoció a su novia hace pocas semanas, en un hotel de Londres. «Vi su retrato en un periódico y pensé: Debo conocer a esta bella joven y salir con ella para invitarla a tomar algo», afirmó Sellers a los periodistas. Después dijo: Le hice la propuesta de matrimonio por teléfono, vía «Telstar».

Peter Sellers, después de divorciarse de su primera mujer en el pasado mes de marzo, afirmó que nunca se volvería a casar.—Efe.

SE ACER A...

No admite comparaciones porque es una creación GENIAL, UNICA e INIMITABLE

CINE AVENIDA
Desde las 5. ULTIMO DIA
UN DEMONIO CON ANGEL
con la picardía, la ternura y las maravillosas canciones de JUAN JOSE
Y además: Luchy Soto, Antonio Casas, Matilde Muñoz Sampedro...
(Tolerada todos públicos)

"Si cada persona que sabe leer y escribir enseñara a una de las que no saben, el analfabetismo se extinguiría en pocos meses."

Libros y publicaciones

«Historia de la segunda República española»

Leer este segundo tomo de la "Historia de la segunda República española", de Joaquín Arrarás, es asomarse al abismo de la desgobernación y la barbarie que se habían desencadenado en España, pese a la abundante retórica—óptima mediocre e incivil, que de todo había—de los entusiastas antiguos y nuevos de aquel régimen, muchos de los cuales, ya tardíamente, tuvieron que acudir a la fuerza y al apoyo de los contrarios políticos para apuntalar lo insostenible. La República había quedado pulverizada mucho antes del Alzamiento de julio de 1936. El gran desconcierto ideológico en que se apoyaba la hizo durar justamente el tiempo que necesitaron para unificarse, pactar —o sobreponerse las más organizadas—las distintas fuerzas de la revolución marxista... Pero este período final corresponderá a un tercer tomo.

Por esta gran crónica de Joaquín Arrarás desfilan los episodios del Estatuto de Cataluña hasta la proclamación y caída al tiempo del "Estat Català", los otros movimientos separatistas, las huelgas y actividades revolucionarias de diverso cariz con su secuela de depredaciones, asesinatos y, finalmente, la organización armada de la revolución ya en marcha que tiene su más intensa y trágica versión en el octubre de 1934 en Asturias; por otra parte, las actuaciones terriblemente contradictorias, como la represión de Casas Viejas, la torpe aplicación de una reforma agraria, la sectaria Ley de Congregaciones Religiosas... Arrarás analiza minuciosamente la formación, organización y reorganización de los distintos partidos políticos, la actuación de sus líderes, la aparición de síntomas y figuras de cuyas doctrinas y sentimientos se forjaría el Movimiento Nacional.

Ha manejado Arrarás con buena mano de historiador y con la viveza de su veteranía periodística una amplísima documentación, dentro de la que ofrecen especial interés los escritos —algunos inéditos— íntimos de Azaña, máximo oráculo republicano, por los que se hace más patente la inconsistencia de aquel régimen a través de la pasión unas veces, la frialdad otras, la ironía y el sarcasmo de aquel extraño y complicado personaje.

Creemos que este estudio y este documento que con entera probidad ofrece Joaquín Arrarás tiene, además de su valor histórico objetivo, la oportunidad de coincidir su publicación con la conmemoración que se prepara de los veinticinco años de la paz que estamos viviendo. La contemplación de ese abismo es necesaria, no solamente por razones de contraste, sino porque su memoria hará pensar en más antiguos errores que allí alcanzaron su paroxismo y en las demandas nacionales que desde entonces y con las consecuencias de la guerra se hicieron inexcusables y constituyen el motor de las tareas de esta paz, postulando su continuación y temperatura de afanes para otros veinticinco años.

Hay que elogiar la excelente presentación del libro, realizada por la Editora Nacional, con un copioso y exactamente ilustrativo material gráfico.

Anúnciese en este diario

Un artículo de Adolfo Muñoz Alonso

MATERIAS PROFANAS

En este artículo pretendo continuar con el tema que quedó planteado en el titulado "Profesores-sacerdotes". Me obliga a esta prosecución el respeto que me merecen los disidentes, el agradecimiento que debo a los coincidentes y la claridad y caridad que a todos concierne.

Ni que decir tiene que mi opinión tolera el disentimiento. Lo que sí he de advertir es que todas las expresiones de mi artículo estaban medidas y meditadas. Ninguna palabra admitía fácil sinonimia; ningún juicio estaba formulado con alegría.

En el artículo no se ponía en tela de juicio el derecho de los sacerdotes a la enseñanza en cualquier centro oficial o privado, sea cual fuere la materia o disciplina. Por lo tanto, cualquier insistencia de los disidentes de mi artículo en este sentido delata pésima lectura o una tangencialidad en el asunto. No era la discusión de un derecho "canónico", sino el aviso sobre la prudencia de la posible aplicación o uso concreto en una situación histórica determinada. Que algunos sacerdotes piensan que sí, que es preferible que los sacerdotes opten a las cátedras de materias "profanas" en los Centros Superiores y Medios del Estado... Bien. Yo estimo que no, que es preferible que los sacerdotes no opten a ellas. Supongo que el pensamiento que les mueve a tomar esa determinación es "apostólico-sacerdotal". A mí, como seglar que soy, me dice mi "sentido cristiano" que saldría ganando el apostolado sacerdotal si las enseñanzas de materias o disciplinas "no profanas" de esos centros estuvieran desempeñadas ejemplarmente —con ejemplaridad de virtud y competencia— por sacerdotes, no compitiendo de hecho en las profanas con los seglares. Como se ve, es cuestión de prudencia en la aplicación, pues el derecho no se discute. De todas formas, no estaría de más que solicitasen opinión "a los sabidores" sobre el prestigio —o desprestigio— de las cátedras de Religión.

En mi artículo se decía: "Ni singularizo ni universalizo." ¿Habrá que explicarlo también? A cualquiera se le alcanza que yo, que firmé el artículo, no iba a desconocer la excepcionalidad de algunos sacerdotes en la altura, disposición, erudición y genialidad para el estudio de alguna materia "profana" determinada. Y mucha es la gloria que han dado a Dios, a su Iglesia y a su Patria en el ejercicio académico de la enseñanza de esa disciplina. Pero no es éste el problema. Y mis disidentes saben bien sabido que no es éste el problema. Y si no lo saben después de leer mi artículo, es que no sé explicarme yo o que están ellos demasiado apegados a sus apriorismos al juzgar.

Hablaba yo —y entrecomillaba— de materias o disciplinas profanas. Los disidentes parece que no han entendido la comprensión y la extensión del término.

Los diccionarios de la Lengua coinciden en llamar profano a lo que no es sagrado ni sirve a usos sagrados, sino que es puramente secular. Motejan también de profano a quien carece de autoridad o conocimiento de una materia. Pues bien; lo que pretendía señalar —y ahora reitero— es que sería conveniente que los sacerdotes se mostraran "como profanos" —en el segundo sentido— respecto de la titularidad de las cátedras de disciplinas "profanas" —en el primer sentido— en favor de los seglares. Que los sacerdotes no tiene por qué abstenerse de competir con los seglares en la opción a esas cátedras profanas en los centros oficiales del Estado, es algo que los sacerdotes disidentes de mi opinión pueden defender. Supongo que serán, de nuevo, razones apostólico-sacerdotales las que les inspiren a entrar en la contienda académica.

Pero —eso sí— no es lícito entre caballeros aducir el nombre de Manuel García Morente como ejemplo que malbaratara mi opinión. Porque, ¿a quién diablos se le ocurre colocar la Etica entre las disciplinas profanas? No será a mí, ciertamente; ni siquiera como ardid polémico lo haría.

Para concluir y, si cabe, terminar de arreglar las cosas, diré más. Estimo que saldríamos ganando todos —sacerdotes, seglares y apostolado— si algunas cátedras de disciplinas o materias profanas de los Seminarios diocesanos o Casas de Formación fueran encomendadas a seglares competentes. Una decisión semejante sería una buena prueba de cómo se traduce al "castellano, al catalán o al vascuence" la letra "latina" del Concilio Ecuménico Vaticano II.

Como habrán podido apreciar mis disidentes, no tengo arreglo. Pero créanme si les digo que me guía el afán apostólico, orientado desde un conocimiento de causa. Y que lo que solicito es menos aún de lo deseable para una válida y efectiva "participación de los seglares en el apostolado jerárquico de la Iglesia". Aliviando, en lo posible, la participación —que suponemos siempre penosa— de la Jerarquía en la actividad secular del laicado. No competir los sacerdotes en la titularidad de materias profanas en los centros oficiales del Estado es una labor de apostolado.

Así lo han entendido ya en todo el mundo —¡menos en España, claro!—, y las propias Universidades de la Iglesia prefieren encomendar a los seglares el ejercicio académico de disciplinas profanas.

(Copyright PYRESA. Prohibida su reproducción.)

PARADAS DE TAXIS

Plaza Mayor	28280
Ferrari	28200
Claudio Moyano	22282
Calvo Sotelo	28212
Plaza de España	28222
Plaza de Tenerías	82064
Plaza de Santa Cruz	28274
Angustias	28205
P. de la Cruz Verde	28270
Plaza de San Bartolomé	28245
García Morato	32072
"4 de Marzo"	32183
Plaza de Colón (Avenida) de la Estación	28353

"MAS VALE TARDE QUE NUNCA", es la idea que todos debemos inculcar en los adultos que creen que ya no están en edad de aprender a leer

LOPE DE VEGA
A las 5, 7,30 y 10,30
SU EXCELENCIA EL EMBAJADOR
(Mayores de 14 años)

ZORRILLA
Desde las 3. ¡Ultimo día! LA DILIGENCIA, por John Wayne y Claire Trevor, y VENECIA, LA LUNA Y TU, por Alberto Sordi y Marisa Allasio.
(Mayores de 16 años)

CAPITOL
Desde las 4,30. DUELO EN LA ALTA SIERRA, por Randolph Scott y Joel Mac Crea, en CinemaScope y Metrocolor, y LA VIDA ALREDEROR - Analía Gadé y Fernán Gómez - (Mayores de 16 años)

ALAMEDA
Desde las 4,30 - Ultimo día
EL GRAN PESCADOR
Howard Keel - Martha Hyer
CinemaScope, Technicolor, y AVENTURAS DE DON QUIJOTE Eastmancolor
Angel Falquina
(Toleradas para menores)

CINEMA ROXY
MAÑANA
Desde las 4,30
¡¡UNICO DIA!! de este sensacional programa
FESTIVAL DE CANTINFLAS
La más divertida creación de este extraordinario cómico
— Y —
LOS INDOMABLES
COLOR
por Bárbara Stanwyck y Barry Sullivan
(Mayores de 16 años)

CERVANTES
Desde las 4,30
Una isla con tomate
Eastmancolor
Tony Leblanc y José Luis López Vázquez, y
ELIGIENDO NOVIO
Eastmancolor - Jane Powell y Cliff Robertson - Mayores

CINEMA COCA
5 - 7,45 - 10,30
ULTIMOS DIAS
LAS CUATRO VERDADES
Leslie Caron - Sylvia Koscina
Ana Karina - Rossano Brazzi
(Mayores de 18 años)

Mañana - Viernes
Función única
11 NOCHE
● A petición de numerosísimo público vuelve nuevamente a la pantalla del
CINEMA COCA
● La película más discutida de todos los tiempos
EL AÑO PASADO EN MARIENBAD
Un espectáculo de insuperable belleza
NOTA.—Los socios del Cine Club del SEU tendrán un descuento en sus localidades.

DESDE HOY
A LAS 5, 7,30 y 10,30
EN PRADERA
★ SEGUNDA SEMANA ★
PILI y MILI
LA MAS ENCANTADORA PAREJA DE NUESTRO CINE. CANTAN, BAILAN, DELEITAN, ATRAEN Y SON

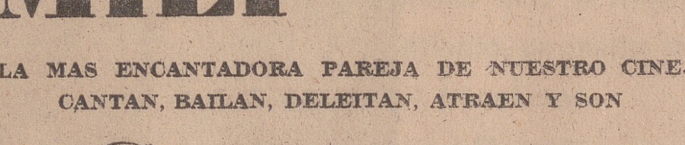

PARA QUE TODOS PUEDAN DISFRUTAR ADMIRANDOLAS
(TOLERADA)

OTRA PORTENTOSA CREACION DE MAXIMILIAN SCHELL
OSCAR 1962

SU TEMA ESTA LLENO DE AGRESIVIDAD Y AUDACIA
PROXIMO ESTRENO en LOPE DE VEGA

CINE AVENIDA
VIERNES: 7,45 y 10,30
MAGNIFICO ESTRENO
Dos únicas funciones extraordinarias, con la asistencia de los principales protagonistas de este colosal film
EL ESCANDALO
Según la famosa obra de P. A. Alarcón, por
ESPARTACO SANTONI, MARA CRUZ, FRANCISCO MORAN.
Una verdadera joya cinematográfica, avalada por el inolvidable triunfo mundial de su anterior versión
También, y como inauguración de los nuevos equipos de
TODD-AO (70 mm.)
podrán admirar un magnífico cortometraje en este sistema
Venta de localidades para los tres primeros días
(Mayores de 18 años)

HOY - 5, 7,30 y 10,30

¡FORMIDABLE ESTRENO!
★
DEFENDIAN LA TIERRA QUE HABIAN CONQUISTADO CON LA POLVORA DE SUS PISTOLAS Y TRABAJANDO CON EL SUDOR DE SU FRENTE
★
¡Un film que exhala el acre olor de la pólvora!
(TOLERADA PARA MENORES)
CALDERON

AMABAN COMO HOMBRES, LUCHABAN COMO GUERREROS Y APLACABAN CON SANGRE LA IRA DE SUS DIOSES
LOS REYES DEL SOL
CINEMASCOPE y TECHNICOLOR
Con el duelo interpretativo más esperado del año
YUL BRYNNER frente a GEORGE CHAKIRIS
con Shirley Ann Field y Richard Basehard. Director: J. LEE THOMSON
(AUTORIZADA PARA TODOS LOS PUBLICOS)
Continúa la venta de localidades para sábado y domingo en los dos locales
Por su categoría excepcional, por su espectacularidad y colosalismo
SABADO ESTRENO simultáneamente en
ROXY — Y — CARRION

CARRION
Hoy: A las 5, 7,45 y 10,30
Cary Grant, Jayne Mansfield y Suzy Parker en
BESALAS por MI
CinemaScope Technicolor
(Mayores 18 años)
Sábado: «Los reyes del sol». Estreno

ROXY
Hoy: A las 5, 7,45 y 10,30. Ultimo día
EL LEON
Scope-Color
William Holden, Capucine y Trevor Howard
(Mayores 14 años)
Sábado: «Los reyes del sol». Estreno

REX
Hoy, desde las 4,30
AMORIOS
Color Alain Delon y Romy Schneider
MAS FUERTE QUE LA VIDA
Joanne Wooward, Jeffrey Hunter y Cameron Mitchell
(Mayores 18 años)

LAFUENTE
Hoy, desde las 4,30
LA TABERNA DEL IRLANDES
Color
John Wayne y Elizabeth Allen, y
CUENTOS DE LA ALHAMBRA
por Carmen Sevilla
(TOLERADAS)

GOYA
Hoy, desde las 4,30
JUMBO
(La sensación del circo)
SCOPE-COLOR
Doris Day, y
ALIAS JESSE JAMES
Color - Bob Hope
(TOLERADAS)

¡ATENCION!...
UN FEROZ ASESINO ANDA SUELTO POR LA CIUDAD.
¡ATACA... MATA Y DESAPARECE!
CRIMEN a las 7

SGCB2021

Posiblemente mañana

¡PLATILLOS VOLANTES SOBRE MADRID!

Proceden de Saturno, Venus, Marte, Júpiter y Mercurio

No se dan a conocer porque ya lo hicieron y no se les comprendió y se les persiguió

El padre Severino Machado, licenciado en Sagrada Teología y graduado en Ciencias Económico-Sociales, reside en Madrid. Y cree en los platillos volantes. Y, lo que es aún más curioso, hace creer a quienes interesados por el tema charlan con él y le prestan un mínimo de atención. Tanto, que uno, pese a su escepticismo, ahora, a raíz de esta entrevista, mira y remira el cielo, deseoso y seguro de ver no ya una, sino dos, tres, cuatro..., toda una escuadrilla de naves interplanetarias. Y no tripuladas precisamente por astronautas rusos o norteamericanos, sino por habitantes de los cinco planetas que nos rodean: Saturno, Venus, Marte,, Júpiter y Mercurio.

Porque nuestro inmediato interlocutor también cree que tales naves provienen de esos planetas; pero... tiempo habrá de charlar sobre ésto. Hablemos primero del calendario que sobre posible aparición de platillos volantes redacta desde hace años el padre Machado. De ese calendario que recoge con extraña exactitud—y acierta siempre—las fechas en que más lógicamente se producirán sus visitas. Así, para este año...

—...el día 7 de enero —nos dice— lo hicieron los habitantes de Mercurio en sus aparatos, los más pequeños —al igual que sus tripulantes— de cuantos cruzan los espacios interplanetarios.

—En los demás meses, ¿quiénes nos visitarán y cuándo, claro?

—Los de Saturno, en febrero, el día 14, y hasta es posible que vuelen sobre Madrid. El 8 de abril, y pocos días antes o después del 27, los de Venus o Mercurio. El 19 de junio es el momento para que los que regresen a Venus nos visiten. En julio el día 9, quizá lo hagan los de Venus o Marte que quieran visitar Saturno. En noviembre, dado que desde primeros de octubre los planetas estarán en perfectas condiciones durante todo lo que resta de año, los platillos volantes podrán ya visitarnos cuando quieran; pero, no obstante, el día 13 será cuando más fácilmente lo hagan los habitantes de Júpiter, Marte y Venus. Y en diciembre, puesto que los planetas seguirán en buena posición, se presentarán varios días: el 4, procedentes de Marte; el 19, de Mercurio, y el 28, día en que este mismo planeta habrá llegado a la conjunción con Marte, saldrán de ambos planetas varias naves viajeras que llegarán a la Tierra con varios días de diferencia: primero, las de Marte, que se verán el último día del año o primeros del siguiente, y después, las de Mercurio, con tres o cuatro días de intervalo.

DESCONFIAN DE NUESTRO RECIBIMIENTO

—Si efectivamente todo lo que nos ha dicho es cierto, ¿por qué los habitantes de esos planetas se limitan a volar sobre la Tierra? ¿Por qué no se dan a conocer?

—Ya lo hicieron una vez, pero se presentaron ante un norteamericano que no logró comprenderlos. Es necesario además indicar que se les ha perseguido y desconfían, por tanto, de nuestro recibimiento.

—¿Que se les ha perseguido? ¿Cuándo?

—El caso más claro de persecución y a la vez de existencia de los platillos volantes está archivado en el Departamento de Defensa del Pentágono, en los Estados Unidos.

—Este caso, ¿en qué consistió?

—Trata de lo ocurrido a un capitán de las fuerzas aéreas norteamericanas, que al observar —junto con dos compañeros de escuadrilla— un platillo volante decidió seguirle en su vuelo. Durante determinado tiempo estuvo comunicando con la base para dar cuenta de la persecución que realizaba; de pronto cesó de emitir mensajes. Poco después se encontró su cadáver entre los restos destrozados del avión; en éste pudo verse un orificio causado por un arma desconocida. Al mismo tiempo, en la ciudad más cercana a este suceso los parabrisas de dos mil coches estallaban hechos pedazos. Y puestos a recordar...

—¿Qué?

—Recuerdo lo sucedido en los Altos del Altec, en Nuevo Méjico (Estados Unidos). Se descubrió allí un "platillo" de unos treinta metros de diámetro y en su interior se hallaron dieciséis cadáveres. La autopsia determinó que tenían la misma constitución externa que los terrestres, sólo que de estatura más pequeña

POR QUE NO ES UN FENOMENO DE SUGESTION

—Dejemos ésto. Si alguien le dijera que el fenómeno de los platillos volantes es un simple fenómeno de sugestión, ¿qué le diría?

—Que si lo fuera, no cabe duda que se repetiría con más frecuencia e iría aumentando cuando las mentes estuviesen más preocupadas con el fenómeno. Y en el sitio o lugar donde hubo uno que afirmara que lo presenció surgirían otros y a montones que afirmarían haber vuelto a ver lo mismo, puesto que allí la influencia sugestiva tendría que ser mayor que en cualquier otro sitio.

—¿Y no ocurre así?

—Todo lo contrario. Si primero fue en América donde se vio el fenómeno, luego es en Francia, o en Francia, o en Escocia, o en España donde de nuevo aparece y cuando ya se había olvidado el recuerdo de la anterior aparición. La sugestión tiene su fuerza y tiene su poder; es innegable; pero no puede llegar a tanto como para explicar por ella el fenómeno acaecido en Roma por dos veces y otra en París, donde, según el corresponsal de "A B C" en aquella capital, a pleno día y en ocasiones distintas estuvo detenida la circulación, viendo la gente cómo evolucionaba una escuadrilla de platillos.

—¿Y ante aquellos que estén conformes en que no es un fenómeno de sugestión, pero sí, por ejemplo, motivado por distintos efectos de refracción de luz o provinente de desintegraciones atómicas o de combustión de reactores o aviones a propulsión a chorro?

—Les respondo que los "platillos volantes" tienen una existencia real y objetiva. El radar y la máquina fotográfica han venido en ayuda de los observadores, descartando las posibilidades que ofrecieran unas afirmaciones tan meramente gratuitas. Y así, lord Downing, mariscal d elas Reales Fuerzas Aéreas de Inglaterra, ha dicho: "Se ha seguido su paso de señales en las pantallas del radar de los Estados Unidos; en una ocasión por tres estaciones distintas al mismo tiempo, y se han observado velocidades que llegan a las nueve mil millas por hora"

TALLAS DE MEDIO A DOS METROS

—Antes dijo, al hablar de la visita hecha por los habitantes de Mercurio, que éstos utilizan unos aparatos muy chiquitos, al igual que sus habitantes. ¿Qué estatura tienen los hombres de este planeta?

—De cincuenta y siete centímetros a un metro, como máximo.

—¿Los hay mejores mozos?

—Sí; los de Marte son más altos que nosotros. Y los de Saturno —según mi criterio, autores de los viajes interplanetarios; los demás se han limitado a aprender de ellos— tienen una estatura muy similar a la nuestra.

El padre Machado ha callado; nosotros, también. Los dos hemos comprendido que nuestro diálogo apenas tiene límite. Que podríamos preguntarle muchísimas cosas, demasiadas para un reportaje.

MOTIVO: HASTÍO DEL CAMPO

Desvalorización de las propiedades rústicas en la zona de la Mancha

La subida de precio de las fincas, especialmente notable de 1950 a 1960, ha ido decreciendo desde entonces

CIUDAD REAL. (Del corresponsal de PYRESA.) — Como consecuencia del hastío—y, en cierto modo, de lo antieconómico—del campo, en tanto se llega a esas estructuras repetidamente anunciadas, y cuya elaboración, sin duda, ha de ser laboriosa, todas las propiedades, rústicas y urbanas, han experimentado un importante descenso de valoración en muchas comarcas manchegas de tradición agrícola. Hoy es mucho mayor la oferta que la demanda, lo que no ocurría en tiempos todavía recientes.

La época que marcó el apogeo en el precio de las fincas fue especialmente entre los años 1950 y 1960. Era aquella una década de vacas gordas, tanto por no ser los jornales muy altos (desde el punto de vista del propietario), como por el buen precio de ciertos productos (la uva, sobre todo), como por juzgarse rentable una inversión en tierras o inmuebles. Una hectárea de viñedo no se adquiría—si había quien la vendiese—por menos de sesenta o setenta mil pesetas; un olivar de cien árboles rayaba los veinte mil duros, y una fanega de terreno de cereal—en secano—se cotizaba por cinco, seis o siete mil duros. A este tenor, todo lo demás.

Pero a partir de 1960 se ha ido produciendo un sensible descenso en los precios, que suele alcanzar a veces el treinta y aun el cuarenta por ciento. Al compás de la baja en las tierras de labrantío, se ha registrado la baja en los inmuebles; así, una casa que hace un lustro no se compraba por medio millón de pesetas, hoy es factible escriturarla uno a su nombre si ofrece setenta mil duros.

De este modo, los capitales, casi en su totalidad basados en el valor "en venta" de tierras y edificios, se han achicado. Quien blasonaba de tener dos millones de pesetas, hoy tiene uno y medio, si acaso. Era un valor no cotizable en Bolsa, pero ha sufrido, como una acción cualquiera, una baja vertical. La baja dimanada de la inseguridad, del cansancio, del desasosiego que origina el campo.

No se sabe cuándo reaccionarán los precios. En realidad, ésto importa menos. Lo esencial es que "lo del campo" se revalorice y que la gente—patronos y obreros—vuelva a él sus ojos con cariño. Es posible que la situación se remedie para todos o casi todos los casos aislados, para cada propietario considerado privadamente. Pero, al criterio de muchos, el remedio más oportuno y sencillo quizá radique en la colectivización. La unión es fuerza y muchos minifundistas están sin nada que hacer no juntándose con otros para labrar en común sus tierras y defender en común sus productos.

En este sentido, continúa en la provincia de Ciudad Real una intensa labor de colectivización, de la que pueden y deben esperarse óptimos resultados. Y no sólo, naturalmente, para los dueños de las fincas mayores o menores, sino para el personal asalariado, que tendrá un jornal seguro y todas las ventajas sociales que puedan disfrutar los de la industria.

JUAN DE CALATRAVA

ESPAÑA, 64

Agenda de 25 años de paz

5.--UNA REVOLUCION PARA EL HOMBRE

España, con el sólido cimiento de cuanto ha tenido que pasar en estos veinticinco años, mira hoy al mundo abiertamente, frente a frente, con una serenidad y una tranquilidad de espíritu que sólo puede dar el equilibrio interior, la paz, la seguridad en las propias fuerzas. España sabe la importante misión que está llamada a desempeñar en un cercano futuro.

Europa, el mundo árabe e Hispanoamérica convergen en España, símbolo, como ya se ha dicho, de la salvaguardia occidental. Son muchos los ojos que a su vez están fijos en España; unos, con confianza y amor; otros, pensando que un día pueda quebrarse el molde de nuestro bienestar, de nuestra garra interior y dinámica. Ese duro camino de tantos años que España ha recorrido hasta llegar a esta conmemoración de la paz debe ser la base, el trampolín espiritual a partir del cual se continúe, con el mismo impulso de la Revolución, la tarea que entonces se emprendió.

España, en pleno Plan de Desarrollo, y con el esfuerzo común de todos, necesita mantener inalterable y aun acelerado ese ritmo de transformación. Tarea en la que ilusionadamente tendremos que poner a prueba toda una sinfonía de músculos e ingenio, sin perder el pulso, ni la ecuanimidad, ni el afán por saber más y rendir más. La paz y la prosperidad son el premio anticipado de una meta deseada que ya atisbamos y en la que se pensó por vez primera en 1936, cuando el Movimiento Nacional trajo su claro y limpio mensaje de dignidad, de estilo y de destino.

Ahora, al cabo de veinticinco años de distancia, hasta los más torpes, suspicaces y malintencionados han sabido finalmente comprender que la Revolución se hizo por y para el hombre, en orden a un estilo espiritual nuevo y abierto. Pero no para el hombre como ser individual y descomprometido, sino para el hombre en su mayor dimensión y convivencia. El gesto revolucionario español fue, ante todo, un gesto humano, humanista, de reestructuración, de tratar de colocar cada valor en su sitio. Y es este mismo hombre portador de valores eternos quien al culminar esta etapa victoriosa, este cuarto de siglo tan prieto en reivindicaciones y logros, quien debe mantener y desarrollar, a través de las líneas de fe y comportamiento, esa oferta de paz y de esperanza de España al mundo entero.

Que esa es la política española: una manera de estar en el mundo y de participar en él.

La ocasión que usted esperaba para adquirir o renovar sus servicios de mesa. Fabulosas oportunidades en Vajillas, Cristalerías, Juegos café, platos, vasos, azucareros y

MILES DE PIEZAS SUELTAS

ESTABLECIMIENTOS Alvarez

EN VALLADOLID: ALCALLERES, 1

Diputación Provincial de Valladolid

ANUNCIO DE SUBASTA

La Excma. Diputación Provincial de Valladolid publica en el "Boletín Oficial de la Provincia" del día 7 de los corrientes anuncio de subasta de los caminos vecinales siguientes:

a) Camino vecinal de Torre de Peñafiel a Rábano, con un presupuesto total de 407.813,00 pesetas.

FINANCIACION:

Diputación Provincial	248.480,50	ptas.
Aportación de los Ayuntamientos de Torre de Peñafiel y Rábano (aportación en piedra)	159.332,50	"
Tipo de subasta	248.480,50	"
Fianza provisional	4.969,65	"

Fianza definitiva: será el 4 % del tipo de adjudicación.
Plazo de ejecución: 6 meses.
Plazo de garantía: 3 meses.

b) Camino vecinal de Urueña a la Carretera de Madrid a La Coruña, con un presupuesto total de 519.800,00 pesetas.

FINANCIACION:

Diputación provincial	301.300,00	ptas.
Ayuntamiento de Urueña (ofrece piedra a pie de obra)	218.500,00	"
Tipo de subasta	301.300,00	"
Fianza provisional	6.026,00	"

Fianza definitiva: será el 4 % del precio de adjudicación.
Plazo de ejecución: 6 meses
Plazo de garantía: 4 meses.

Los proyectos y pliego de condiciones están de manifiesto en las oficinas de Secretaría General, Negociado de Fomento, durante el plazo de presentación de proposiciones y desde las 9,30 a las 14 horas.

Valladolid, 10 de febrero de 1964.—El Presidente: EMILIANO BERZOSA RECIO.—El Secretario General: DIONISIO J. NEGUERUELA Y CABALLERO.

Si no sabes leer y escribir, ¿cómo podrás comunicarte con los ausentes, gozar del recreo de la lectura de libros y periódicos, conocer tus derechos, obligaciones o compromisos?

LA VOZ DE VALLADOLID PRESENTA LA

Anúnciese en este diario

INFORMACION NACIONAL Y EXTRANJERA

Parece que la lucha entre Somalia y Etiopía continúa

Aviones etíopes bombardean poblados del interior

Se piden observadores a la O. N. U.

MOGADISCIO (Somalia), 12.—El Gobierno somalí ha manifestado que aviones etíopes han sobrevolado sobre zonas de su territorio y han bombardeado poblados dentro del país durante los últimos dos días en abierto desafío al llamamiento en pro del alto el fuego formulado por las Naciones Unidas.

"La agresión armada etíope continúa", ha declarado el primer ministro somalí, Abdirashid Shermarke, en el texto de un mensaje que ha enviado al Secretario General de la ONU. El Presidente del Consejo de Ministros de esta nación ha advertido además que "el Gobierno somalí está dispuesto a no sufrir tales agresiones pasivamente, aunque esté tratando de evitar que degeneren en un conflicto general".

El Gobierno somalí ha dado cuenta, por otra parte, que ordenó a sus tropas el alto el fuego a las seis de la mañana del lunes (hora local) en respuesta y cumplimiento del llamamiento de U. Thant; pero ha añadido que el Gobierno abisinio "no ha apreciado esta buena voluntad y ha continuado con las hostilidades, extendiéndolas a otras zonas fronterizas".

De fuentes allegadas a los medios gubernamentales somalíes se ha dicho que aviones militares de las fuerzas aéreas etíopes bombardearon y ametrallaron las aldeas de Abdulkadir, Ina Guha y Dabagorialeh el lunes y ayer, causando "graves pérdidas a las propiedades y de vidas humanas". Se ha agregado que "los policías somalíes se encuentran entre las víctimas de las bombas abisinias.

El primer ministro, Shermarke, en su telegrama al Secretario General de la ONU, dice que Etiopía está "obviamente determinada" no sólo a hacer caso omiso del llamamiento en pro del alto el fuego del Secretario General, sino extender el conflicto a otras zonas". Shermarke alega, asimismo, que, en estas circunstancias, "el Gobierno somalí se ve obligado a adoptar medidas de defensa requeridas para proteger la integridad territorial de este país". El Jefe del Gobierno somalí no ha revelado cuáles medidas son éstas.

El Primer Ministro somalí ha solicitado a U. Thant que envíe una Comisión de observadores independientes a la zona de fuego para determinar las responsabilidades y supervisar la aplicación del alto el fuego.

Ha sido enviada también una petición similar a la Organización de Unidad Africana, que ha sido leída a todos los jefes de Estado africanos en la conferencia de Dar-Es-Salaam.—Efe.

AUDIENCIAS DEL CAUDILLO

Su Excelencia el Jefe del Estado y Generalísimo ha recibido en Audiencia Militar en el Palacio de El Pardo, a los siguientes señores:

Don Antonio Pérez Marín-Castro, general de Brigada del Cuerpo de Ingenieros Aeronáuticos, director del Instituto Nacional de Técnica Espacial "Esteban Terradas".

Don Tomás García Rebull, general de Brigada de Infantería, segundo jefe de la División de Infantería "Guzmán el Bueno", número 21.

Don Tomás Herrera Hidalgo, inspector médico de segunda clase, del Aire, inspector general de Sanidad del Aire.

Don José López-Pinto y Gómez, general de Brigada de Artillería, jefe de artillería de la IV Región Militar.

Don Salustiano Muñoz Delgado, coronel de Infantería retirado.

Don Enrique Aparicio Rodríguez, coronel de Aviación de la Dirección General de Protección de Vuelo.

Don Antonio Archanco Udobro, coronel de Aviación de la Jefatura del Sector Aéreo de Zaragoza.

Don Daniel Ortega Lechuga, coronel médico del Aire, de la Dirección General de Sanidad del Aire.

Don Francisco Manella D'Uquesne, coronel de Caballería, jefe del Regimiento de Caballería Dragones de Santiago, número 1.

Don Rafael Rodríguez de León y López, coronel de Sanidad, jefe de la Agrupación de Sanidad Militar, número 2.

Don Juan Salom Sánchez, coronel de la Guardia Civil, jefe del 23 Tercio de Fronteras de la Guardia Civil.

Don Luis García Lemus Lazcano, coronel del Cuerpo de Farmacia del Aire, de la Inspección y Sección de Farmacia del Ministerio del Aire.

AUDIENCIA CIVIL

Comisión del Instituto Nacional de Peritos y Ayudantes de la Ingeniería Civil, presidida por don Jorge Jordana de Pozas, delegado nacional de Asociaciones, y acompañada por don José Solís Ruiz, ministro secretario general del Movimiento.

Consejo Sindical de Almería, presidido por don Luis Gutiérrez Egea, gobernador civil de la provincia, y acompañado por don José Solís Ruiz, ministro secretario general del Movimiento.

Don Camilo Pereira Soler, director general de Carreteras y Caminos Vecinales.

Don Guillermo Candón Calatayud, gobernador civil y jefe provincial del Movimiento de Vizcaya.

Don Francisco Santaolalla de Lacalle, gobernador civil y jefe provincial del Movimiento de Badajoz.

Don Licinio de la Fuente y de la Fuente, consejero nacional del Movimiento y jefe de la Secretaría de dicho Consejo.

Don José Neira Francés, ministro del Tribunal de Cuentas del Reino.

Don Rafael Couchoud Sebastiá, subdirector general de Obras Hidráulicas.

Don Alejandro Suárez Fernández-Pello, consejero del Consejo de Industria.

Don Francisco Labadíe Otermín, secretario del Consejo de Administración del Instituto Nacional de Industria.

Don Alberto Ibáñez Trujillo, alcalde y jefe provincial del Movimiento de Ceuta.

Don Carlos Luis de Cuenca González Ocampo, procurador en Cortes y catedrático de la Facultad de Veterinaria de Madrid.

Don Eugenio Calderón Montero-Ríos, presidente del Consejo de Administración de Sniace.

Don Luis García Arias, catedrático de Derecho Internacional de la Universidad de Zaragoza.

Llamamiento de Johnson contra la segregación racial

Mientras se ejecuta a un negro acusado de violar a una blanca

WASHINGTON, 12.—El presidente Johnson ha dirigido un llamamiento al pueblo norteamericano para que lleve a buen término la misión encomendada por Lincoln mediante la abolición de una vez para siempre de la discriminación racial en el país.

Ha lanzado su llamamiento al depositar una corona al pie del monumento a Lincoln, en la celebración del 155 aniversario de su nacimiento. El Presidente era acompañado por el primer ministro inglés, Douglas Home.

Aludió en un breve discurso al programa de seguro de enfermedad para personas de edad avanzada que presentará al Congreso y dijo que "la obra de Abraham Lincoln, nuestra propia obra, quedará incompleta mientras continúe habiendo norteamericanos enfermos o privados de cuidados médicos; norteamericanos ancianos sin esperanza, o mientras haya norteamericanos de todas las razas y colores privados del pleno ejercicio de sus derechos o privados de su dignidad humana".—Efe.

EJECUTADO UN JOVEN NEGRO

HUNTSVILLE (Tejas, Estados Unidos), 12.—Jesse Parker, joven de color, ha sido ejecutado hoy en la silla eléctrica, acusado de haber violado a una joven blanca, en Dallas, el 24 de noviembre de 1961.

Parker insistió siempre que no había violado a la joven, sino que había mantenido relaciones de mutuo acuerdo. Sus últimas palabras han sido una oración en la que pedía que él fuera el último hombre en morir de esta manera en Tejas.—Efe.

CONDENADOS A MUERTE DEJAN DE FUMAR

HOUSTON (Tejas, Estados Unidos), 12.—Seis reos, todos ellos ocupantes de la celda destinada a condenados a muerte y que, probablemente, terminarán sus días en la silla eléctrica, impresionados por el reciente informe sobre los peligros del tabaco, han declarado que habían dejado de fumar "porque no deseaban morir de cáncer".—Efe.

CONDENAS POR PROPAGANDA ILEGAL

MADRID, 12. — La Sección Cuarta de la Audiencia Provincial de Madrid ha dictado sentencia en la causa seguida contra treinta y tres procesados por delito de propaganda ilegal. En dicha sentencia se impone a trece de los procesados penas que oscilan entre un año de prisión y diez mil pesetas de multa y cinco años de prisión y cincuenta mil pesetas de multa por declararse probado que realizaron hechos constitutivos de un delito de propaganda ilegal, previsto y penado en el artículo 251 del Código Penal, encaminado dolosamente a subvertir la organización política y perjudicar el crédito y prestigio del Estado español, móviles y propósitos que los propios procesados han puesto de manifiesto en sus respectivas actuaciones y conductas. Para todos ellos la sentencia dispone el abono del tiempo de prisión preventiva sufrida por esta causa.

Han sido absueltos los veinte restantes procesados por considerar el tribunal sentenciador que no realizaron los actos concretos de propaganda que el citado artículo exige para los fines que determina, ya que en el Código Penal —según la sentencia— sólo se enjuician y sancionan conductas externas previamente enmarcadas y definidas en sus preceptos.—Cifra.

Un adulto llega a la ciudad. Es incapaz de leer los avisos de circulación; atraviesa por donde no debe y es víctima de un grave accidente.

POR ORDENES MINISTERIALES

SE CONSTITUYE LA COMISION DE REGULACION DEL COMERCIO EXTERIOR

Propondrá las disposiciones sobre importaciones y exportaciones

Modificaciones en la concesion de créditos para financiar ventas con pago diferido

MADRID, 12.—Por una Orden del Ministerio de Comercio se constituye y regula la Comisión de normalización y regulación del comercio exterior, que estará presidida por el subsecretario de Comercio. Compete a dicha Comisión el estudio y propuesta al Ministro de las disposiciones que hayan de dictarse en materia de normalización, tanto de las importaciones como de las exportaciones, como asimismo la aprobación de las medidas oportunas tanto en lo relativo a la normalización prevista como a la regulación directa o indirecta del tráfico comercial, especialmente en lo que se refiere a especificaciones comerciales, envases o embalajes, medios de transporte, normalización de controles, sistemas de contratación y formalidades de los contratos y calendario de entrada de productos extranjeros en España. Elevará al Ministro los estudios e informes pertinentes sobre las tificaciones internacionales de la producción agrícola.—Cifra.

MODIFICACIONES EN LA CONCESION DE CREDITOS

MADRID, 12.—Se han anunciado oficialmente ciertas modificaciones en la concesión de créditos para la financiación de la venta con pago diferido en el mercado interior de bienes de equipo.

Hasta ahora, los efectos representativos de los créditos concedidos que no podían exceder del 80 por 100 del precio de la venta, eran redescontables, a su vez, por el 80 por 100 de su importe. En lo sucesivo, el redescuento de dichos créditos tendrá lugar por el total de su importe, pero sólo podrán ser llevados a redescuento efectos que representen como máximo el 70 por 100 del precio de venta.

Con ello, no sólo se aumenta el porcentaje de redescuento con respecto al precio de venta, sino que, además, se concede libertad a los Bancos para presentar a redescuento, dentro del indicado límite del 70 por ciento del precio, los efectos que estime convenientes de entre la totalidad de los que hubiera adquirido como consecuencia de las operaciones.

Se anuncia asimismo la regulación de un nuevo tipo de crédito: el con destino a la financiación del período de construcción de bienes de equipo fabricados en virtud de pedido en firme. Con ello se pretende resolver el problema financiero de aquellas empresas que se dedican a la fabricación de dichos bienes en los que frecuentemente concurre la doble circunstancia de ser de costo muy elevado y de requerir un plazo muy dilatado de fabricación.

El Banco de Crédito Industrial queda, pues, desde ahora autorizado a realizar operación de esta clase en condiciones análogas a las de la Banca privada, aunque con tipo de interés superior en 0,50 por 100, al igual que se ha hecho en lo relativo a créditos a la exportación, al objeto de facilitar el acceso a estas financiaciones al mayor número posible de beneficiarios.

El anuncio oficial al respecto especifica las condiciones técnicas de la operación de compra de bienes de equipo a plazo y el trámite a seguir para acogerse a los beneficios de los correspondientes créditos.

López Rodó volverá hoy a dialogar con los agricultores

(Viene de primera página)

las distintas rentas y de gastos y subvenciones.

c) La política de retribución de los factores de la producción y de los demás sectores perceptores de ingresos.

En cuanto a la Comisión de Rentas, dice esta misma Ley (Ley 194/1963 de 28 de diciembre):

Art. 22.—1: Incumbe a la Comisión Delegada de Asuntos Económicos la dirección de la política social de rentas. Como instrumento de trabajo se crea una Comisión de Rentas, presidida por el Ministro Subsecretario de la Presidencia del Gobierno e integrada por el Comisario del Plan de Desarrollo, como vicepresidente, y por los vocales que el Gobierno designe, entre los que deberá tener efectiva participación la Organización Sindical por medio de representantes que lleven a la misma la voz de los empresarios y trabajadores, y un economista designado a propuesta, en terna, del Colegio Nacional de Economistas. La Comisión de Rentas tendrá un secretario permanente, designado por el Gobierno.

César González Ruano va a ser operado

BARCELONA, 12.—César González Ruano continúa en la clínica del doctor Puigvert, sometido a análisis y observación con vistas a la intervención que le ha de ser practicada dentro de unos días.

Las impresiones son optimistas y se cree que el sistema respiratorio del enfermo podrá superar felizmente la intervención. César, inquieto e infatigable, acusa un estado nervioso que se acentuó notablemente en la última noche.—Cifra.

AYER, EN WASHINGTON

ENTREVISTA JOHNSON - HOME

Francia designa su primer encargado de negocios en China

WASHINGTON, 12.—El presidente Johnson y el primer ministro británico han pasado revista a los problemas que se plantean actualmente en diversas regiones del mundo, donde los Estados Unidos e Inglaterra tienen un interés común en que reine la estabilidad", ha declarado el portavoz de la Casa Blanca.

Los problemas de Chipre, de Cuba, del sudeste asiático y las relaciones Este-Oeste han constituído el objeto de esta primera toma de contacto entre el Presidente de los Estados Unidos y sir Alec Douglas Home.—Efe.

GEORGE BALL, EN CHIPRE

NICOSIA, 12. — El subsecretario de Estado norteamericano, George Ball, ha llegado hoy a esta ciudad después de visitar Londres, Atenas y Ankara, continuando sus intentos de buscar una solución al problema de Chipre. Ball se entrevistará esta tarde con el presidente Makarios.

A su llegada al aeropuerto Ball dijo solamente que esperaba tratar ampliamente el problema chipriota con el presidente Makarios y el vicepresidente Kuchuk.—Efe.

CLAUDE CHAYAT, REPRESENTARA A FRANCIA EN CHINA COMUNISTA

PARIS, 12. — El Gobierno de Francia ha designado al diplomático de carrrera, Claude Chayat, encargado de negocios de Francia ante el Gobierno de la China comunista.

El Ministerio de Asuntos Exteriores anunció también que el primer encargado de negocios de China roja en París, Sung Kuang, llegará a la capital francesa a finales de esta semana.

Estos nombramientos son el primer paso dado por los Gobiernos de París y Pekín para poner en vigor el restablecimiento de relaciones diplomáticas recientemente acordado.—Efe.

SUCESOS

INCENDIO EN LA AZUCARERA DE ARLANZON

Las pérdidas se estiman en más de cuarenta millones de pesetas

BURGOS, 12.—Un incendio registrado en la fábrica azucarera de Arlanzón, establecida en "La Ventilla", afueras de esta capital, ha producido pérdidas que se estiman en más de cuarenta millones de pesetas.

Han sido pasto de las llamas y han desaparecido el pabellón de la factoría, dedicado como almacén, y 50.400 sacos de azúcar que allí se guardaban. Parece ser que el siniestro, cuyas causas son ignoradas, se inició en la techumbre del pabellón y al desprenderse la cubierta cayó sobre los sacos, que rápidamente comenzaron a arder.

No han sido valoradas aún las pérdidas, que pueden estimarse en unos cuarenta millones de pesetas entre el valor de la edificación y el del azúcar, a razón de unos 60 kilogramos por saco.—Cifra.

EXTRAÑA MUERTE DE DOS NIÑOS

JAEN, 12.—El Juzgado de Instrucción y personal técnico trabajan activamente para esclarecer las causas de un sucedido que ha producido la muerte a dos niños.

Al llegar al pueblo de Begíjar un taxímetro que hizo el viaje desde Barcelona con cinco personas, y al abrir el conductor la puerta para que descendieran los viajeros, se observó que dos niños que había en el interior eran cadáveres y una anciana que viajaba con ellos se encontraba en estado de inconsciencia.

Los pequeños fallecidos son Juan Francisco Martínez Martínez, de nueve años, y Ricarda López López, de siete. La anciana ha sido identificada como doña Segunda Martínez Clemente.

El coche había sido adquirido en Barcelona, de segunda mano, por el industrial del referido pueblo Lucas Gárate, que conducía y en la parte delantera venía, además, un hermano de Lucas. No se ha dado aún informe oficial, pero se supone que el fallecimiento de los niños se produjo por emanaciones del motor del vehículo.—Cifra.

EN JAEN, ROBO DE JOYAS POR MEDIO MILLON DE PESETAS

JAEN, 12.—Un robo de joyas valoradas en 500.0000 pesetas se ha cometido en un establecimiento de esta capital.

El robo se cometió en pleno día, encontrándose cerrado el establecimiento. Los ladrones, que, al parecer, habían colocado una furgoneta delante de los escaparates de la joyería, penetraron por una casa colindante, en obras, y llegaron al bajo, apoderándose de las joyas, colocadas en una vitrina.

La Policía trabaja activamente para descubrir a los autores del hecho.—Cifra.

SE ESTRELLO UN BOMBARDERO

FORT WALTON BEACH (Estados Unidos), 12. — Un bombardero norteamericano, modelo "B-56", se ha estrellado cuando efectuaba unos ejercicios de tiro a baja altura ante unos doscientos periodistas y agregados militares extranjeros.

Una de las alas del avión se desprendió bruscamente y el aparato entró en barrena. Los tres miembros de la tripulación han muerto.—Efe.

Fue un montaje publicitario el rapto de Sinatra

LOS ANGELES, 12.—Los abogados de la defensa han declarado que Frank Sinatra (hijo) se hallaba, de acuerdo con su propio secuestro, que fue perpetrado de acuerdo con un plan financiado por un "individuo misterioso", a modo de "campaña publicitaria" para lograr fama y dinero como su padre, el actor Frank Sinatra.

No se menciona el nombre del "individuo misterioso", pero el abogado George A. Forde dice que fue, al parecer, quien financió la operación.

Forde formuló la acusación en su declaración de apertura ante el Jurado que entiende en la causa incoada contra los tres individuos acusados de haber raptado al joven Sinatra el pasado 8 de diciembre, poniéndolo luego en libertad después que su padre pagó, a modo de rescate, la suma de 240.000 dólares.

"Tratamos de demostrar que ciertas personas sufragaron el supuesto rapto, que yo califico de "campaña publicitaria", dijo Forde.—Efe.

en POCAS PALABRAS

ESPAÑA

Cuatrocientos obreros de la Compañía Telefónica Nacional de España, realizan los trabajos para extender un cable coaxial, Alicante - Valencia, compuesto por cuatro tubos con capacidad para más de dos mil comunicaciones simultáneas. La instalación de este cable supone la inversión de dos millones de pesetas por kilómetro.

La revista "Africa", en el número que acaba de publicar, conmemora el cuadragésimo año de su fundación. Fue fundada y dirigida por el Caudillo Francisco Franco, entonces teniente coronel de la Legión, con el título "Revista de Tropas Coloniales". Su primer número apareció en enero de 1924. Inserta un retrato de Su Excelencia el Jefe del Estado, a toda plana, con la siguiente dedicatoria: "A la revista "Africa" en el cuarenta aniversario de su fundación.—F. Franco. Enero 1964".

El "Boletín Oficial de las Cortes Españolas", número 827, publica el proyecto de ley de la Presidencia del Gobierno sobre tasas del Canal de Experiencias hidrodinámicas de El Pardo. Por este proyecto de ley se acomoda el régimen de exacción de estas tarifas a la Ley de Tasas y Exacciones Parafiscales de 26 de diciembre de 1958.

EXTRANJERO

El presidente de Filipinas, Macapagal, y el primer ministro de la Federación de Malasia, Tengku Abdul Rahman, han acordado celebrar una reunión con el jefe del Estado indonesio, Sukarno, para solucionar la explosiva disputa acerca de Malasia.

El jefe del Gobierno indio, Nehru, que se restablece de su reciente enfermedad, ha asistido esta mañana al Parlamento y se levantó seis veces de su sillón para responder a las preguntas que le formularon los componentes de la Cámara Baja.

El secretario norteamericano de Agricultura, Orville L. Freeman, manifestó ante el Comité Senatorial de Agricultura que los Estados Unidos habían vendido a Rusia hasta el momento un millón setecientas mil toneladas de trigo. Dijo también Freeman, que las ventas se habían realizado a través de los normales procedimientos de crédito, aunque parte de esta cantidad ha sido financiada por el Banco de Exportación-Importación.

Se celebró el sepelio del Ministro del Ejército

(Viene de primera página)

llón de la División Acorazada.

Al llegar al templo de San José, en la puerta, se hallaba el arzobispo de Sión, doctor Alonso Muñoyerro, quien rezó un responso, terminado el cual empezó el desfile de las personalidades y fuerzas que habían asistido a la ceremonia.

Un enorme gentío agolpado en las aceras de enfrente a la iglesia de San José y numerosas personas situadas en azoteas, terrazas y balcones presenciaron el acto.

Terminado el desfile ante los restos mortales del teniente general Martín Alonso, la comitiva se dirigió, una vez trasladado el féretro desde el armón de Artillería a un furgón, al pueblo de Barajas. En el cruce de la calle Cartagena con la Avenida de América, la Policía Urbana Municipal que abría marcha fue relevada por una sección de la Guardia Civil.

El clero castrense, con dos comisiones de jefes y oficiales por la Administración Central y la Primera Región, se hallaban presentes en el cementerio, entonándose un responso, y tanto en el momento de ser inhumado el cadáver, como al partir la comitiva de la iglesia de San José, las baterías de la plaza dispararon 21 cañonazos. También en el momento de inhumación hicieron salvas de cartuchería las fuerzas de Infantería que rendían honores.—Cifra.

Premio a Solís del Colegio de Economistas

MADRID, 12.—El delegado nacional de Sindicatos y ministro secretario general del Movimiento, señor Solís, ha sido galardonado, por acuerdo unánime de los miembros del Jurado, con el premio «Rafael Díaz Llanos», instituido por la Junta de Gobierno del Colegio Nacional de Economistas y creado para distinguir a la persona que más se haya destacado en defensa de la profesión de economista de una manera directa o indirecta.

PELEAN CON ATAUDES EMPLEADOS DE POMPAS FUNEBRES

PALERMO, 12. — Utilizando tapas de ataúdes como armas, los miembros de dos familias propietarias de sendos establecimientos de pompas fúnebres sostuvieron una violenta lucha, en la que cinco personas han tenido que ser hospitalizadas.

Desde hace algún tiempo las relaciones entre las dos familias eran muy tirantes, y una frase pronunciada por un joven de una de las familias fue considerada como ofensiva por los miembros de la otra, dando origen a la pelea.

Cuando intervino la Policía el terreno de la lucha estaba sembrado de restos de ataúdes y hubo de llevar al hospital a Nicolo Vitrano, a su esposa, sus dos hijos y su suegra por un bando, y a Carmelo Vitrano, su esposa y su hijo, del otro bando.—Efe.

SGCB2021

BALONMANO

ICARO Y LUISES GOLEARON ESTREPITOSAMENTE AL ONESIMO REDONDO Y FARNESIO, RESPECTIVAMENTE

EL LA SALLE ENCABEZA LA CLASIFICACION EN LA CATEGORIA JUVENIL

Reportó el domingo balonmanístico los triunfos copiosos de los grandes favoritos de la competición. Mientras el Icaro goleaba al "Onésimo Redondo", el Luises hacía lo propio con el Farnesio para justificar su potencia en vísperas del choque sensacional que ambos tendrán el próximo día 16 en el cuartel de los aviadores.

El Icaro, con tranquilidad, ganó (29-5) al débil e incompleto "Onésimo Redondo", que afrontó el encuentro con sólo cinco hombres y nada pudo en esas condiciones sino que soportar con encomiable espíritu la goleada, que bien pudo ser más amplia.

No podemos valorar por este encuentro el momento de los chicos del sargento Rogelio, porque no hubo enfrente enemigo para tal por la causa que hemos expuesto. Buscaron la puerta contraria con facilidad y brillaron a ráfagas en la velocidad de sus avances, pero el partido no fue bueno por el desequilibrio existente.

Arbitró Vera, nuevo en el Colegio, y lo hizo sin mucho acierto. Los equipos formaron:

Icaro: Armesto; Ortega (7), Guadián (3), Salado (4), Cartagena (2), Alonso (2), Villa (5), Lacamara (3), Severino (3) e Indalecio (1).

A. A. Onésimo: Zarza; Mariano (3), Elia (1), Zarza y Bayo.

El Luises se ensañó más de lo esperado con el Farnesio, porque el equipo militar venía haciendo buenos encuentros defensivos, pero en esta ocasión sucumbieron netamente ante el equipo más goleador del campeonato. Sin dos hombres interesantes en su sistema, el Luises tampoco hizo un juego brillante, porque el contrario era francamente inferior, pero tuvo en la incorporación de Fito un soberbio punto goleador.

En fin, veremos si ese 30-7 que tuvo el encuentro por final es en realidad elocuente la próxima jornada frente a los del Icaro, en la que se decide el campeonato.

Discreto García Ruiz arbitrando, alineó así a los equipos:

Luises: Garicano; Madrano (6), Robles (5), Fito (8), Colino, Ojero (5), Represa (2), Pardo y Escudero.

Farnesio: Tolivar; Laviana (1), Cosio (2), Meneses (3), Bayón (1), Carbonell, Lama, Hortejano y Lobo.

El San Fernando, haciendo gala de una informalidad censurable, no acudió a su partido con el Fasa. El gesto dice muy poco en favor de un equipo que en otros tiempos fue siempre modelo de deportividad. Si se repite, más vale que abandonen...

Y en juveniles, triunfos de Sagrada Familia ante el San José (12-9), el día 7, al tiempo que eran los perdedores los que vencían el domingo al Centro Cultural (10-7) y la Sagrada Familia se inclinaba ante el "líder" La Salle (14-6).

ORTEGA

deportes

Los «bes» españoles golearon al Shamrock (7-2)

Destacaron las individualidades, especialmente Urteaga y Gallego, que fueron los mejores sobre el campo

MADRID, 12.—Por siete goles a dos venció la selección española "B" al equipo irlandés del Shamrock Rovers, en partido celebrado esta tarde en el Estadio Metropolitano y que servía de acoplamiento del equipo nacional español. El primer tiempo finalizó con la ventaja de la selección nacional "B", por tres goles a uno.

Los equipos presentaron las siguientes alineaciones:

Selección "B": Iríbar (Sadurní); Colo, Gallego, Calpe (Eladio); Zorriqueta, Fusté (Montesinos), Zaballa, Luis, Abel, Urtiaga y José María.

Shamrock Rovers: Dunne; Kleogh, Farrell, Courtney; Nollan Fulan; O'Neill, Mooney, Baihlan, Ambrose y Touhy.

El encuentro ha sido entretenido, sobre todo en la segunda parte, en que el conjunto español dio más sensación de eficacia y mejor entendimiento que en la primera. De todas formas el juego no ha sido en ningún momento brillante, destacando algunas individualidades en los dos equipos, como Iríbar, Gallego, Zorriqueta, Eladio, Luis y especialmente Urtiaga, que con Gallego fueron los mejores del bando español, y el portero Dunne con el defensa central Farrell; el medio Fullan y el delantero centro Baihlan, con el extremo izquierda Touhy, los mejores del grupo irlandés.

El marcador se movió de la siguiente forma:

Diez minutos de juego: José María hace el pase adelantado a Luis y éste consigue el primer gol. Dieciséis minutos: Se produce el tanto del empate al lograr Baihlan burlar a Gallego, pasa también a Calpe y solo ante Iríbar cruza el balón, logrando la igualada a uno. A los treinta y un minutos un pase adelantado de Zorriqueta a Urtiaga hace que éste, en buena posición, dispare a gol y logre el segundo, y a los cuarenta y tres minutos Zaballa marca el tercero después de dos disparos fallidos del mismo jugador y otro de Abel que rebotaron en los defensas irlandeses.

En la segunda parte, a los siete minutos, el Shamrock logra su segundo gol en centro del extremo izquierda Touhy, que remata sin parar el delantero centro Baílhan. Cuando van diecinueve minutos Urtiaga, durante unos minutos, abandona el puesto de defensa para ir al ataque y logra a los treinta y cinco minutos el quinto gol. Cinco minutos después un tiro de Abel rebota en el defensa central irlandés y el balón entra en el marco. Es el sexto gol. Y finalmente, a los cuarenta y dos minutos Abel, al sacar un penalty por mano dentro del área del medio izquierda irlandés, logra el séptimo y último tanto.

La selección sacó dos córners en el primer tiempo por uno de los irlandeses y seis en el segundo por uno de los irlandeses.

La tarde con sol tibio, algo fría y con poca entrada en el Estadio Metropolitano.—Alfil.

Presentación oficial del equipo "Kas"

"El ciclismo es un deporte de hombres conscientes de su responsabilidad" (señor Serdán)

"Hemos estado, estamos y seguiremos estando en el ciclismo español" (señor Knorr)

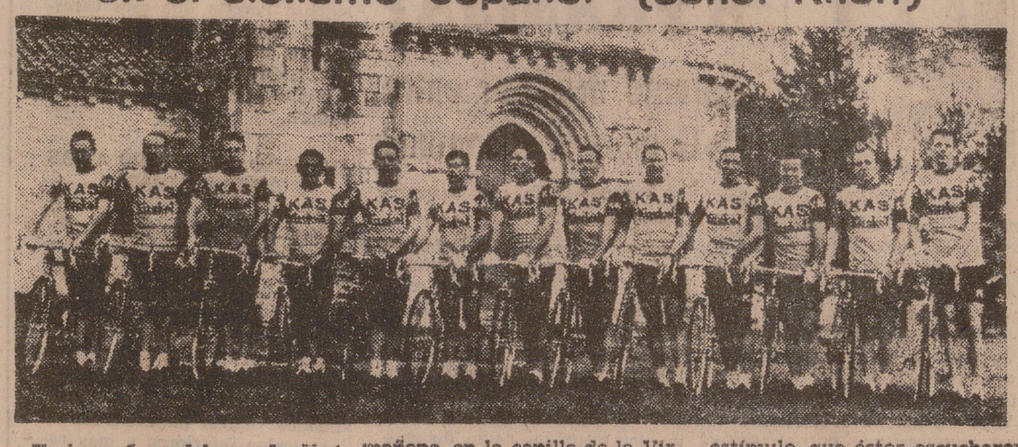

En la mañana del pasado día 30 de enero tuvo lugar la presentación oficial del equipo ciclista "Kas". Numeroso público contempló la llegada de los componentes de los equipos profesional y aficionado, así como de los invitados que acudieron al primer acto del programa, una misa celebrada en la iglesia de San Miguel Arcángel, a las doce y media de la mañana, en la capilla de la Virgen Blanca, Patrona de Vitoria. La misa fue oficiada por el reverendo don Pedro Martín Ortiz de Zúñiga, gran aficionado de este deporte, ocupando lugares destacados directivos, representaciones oficiales, federativos, invitados y corredores, así como un nutrido grupo de aficionados.

A las dos de la tarde, corredores e invitados se reunieron en el Parador "Antonia", lugar ya tradicional en la presentación del equipo en una comida a la que asistieron cerca de doscientas personas.

Al final de la comida, que transcurrió en un ambiente de franca cordialidad, hizo uso de la palabra el presidente de la Federación Nacional de Ciclismo, don Manuel Serdán.

Tras agradecer en nombre del ciclismo español la leal colaboración que la S. D. "Kas" presta al deporte ciclista español, felicitó a esta Sociedad por los éxitos conseguidos durante la pasada temporada, deseando que en la presente éstos se vean acrecentados. Animó a Dalmacio Langarica y corredores a continuar en esa línea de superación que desde la fundación de la Sociedad —hace siete años— se habían marcado en pro del ciclismo nacional. "El ciclismo es un deporte de hombres conscientes de su responsabilidad, que han de darlo todo en defensa de sus colores", añadió el señor Serdán. Terminó felicitando a la familia Knorr por su dedicación e interés en beneficio del deporte ciclista.

Seguidamente don Luis Knorr dio cuenta de las numerosas adhesiones recibidas por distintos conductos. Saludó a los representantes de la Prensa y aludió a la Memoria publicada, en la que se hacen constar los éxitos y fracasos del equipo.

Subrayó la necesidad de que firmas comerciales fuertes constituyan equipos ciclistas, "para lo cual—manifestó—he presentado un informe a la Federación Nacional".

Saludó a los corredores holandeses Rentmeester y Stolker, que defenderán los colores "Kas" en la presente temporada, alentándoles, al igual que a los demás, componentes del equipo, para que logren conquistar noblemente muchos triunfos.

Finalmente el corredor holandés Rentmeester intervino brevemente para agradecer las deferencias de que habían sido objeto y expresar su satisfacción por defender los colores de su nuevo equipo. Doña Pilar Knorr contestó en francés a las palabras del corredor holandés con frases de aliento y estímulo, que éstos escucharon en pie.

Terminado este simpático acto de presentación, fueron entregados por directivos del ciclismo vitoriano sendos banderines a don Manuel Serdán y don Román Knorr, y un precioso ramo de claveles a doña Isabel Elorza.

Durante largo rato se departió amigablemente entre corredores, directivos e invitados, haciendo votos por una feliz temporada.

A. DE LA CALLE

España rechaza un ofrecimiento de la Federación Internacional

MADRID, 12.—La Federación Internacional de Balonmano había designado a España como reserva para el Campeonato Mundial de esta modalidad deportiva, juntamente con los equipos nacionales de Austria y Polonia, para el caso de que se produjesen bajas en los equipos nacionales participantes y que se temen sean Estados Unidos y Japón.

La Federación Española de Balonmano ha rechazado el ofrecimiento de la Federación Internacional.—Alfil.

LA CHARLA SOBRE BOXEO, APLAZADA HASTA EL JUEVES PROXIMO

No se celebrará, como estaba previsto, el coloquio sobre el tema "¿Es peligroso el boxeo?" en la Casa Sindical, y al que habían prometido su asistencia Paulino Uzcudum, Juanito Martín y Segundo Bartos, entre otras destacadas figuras del mundo pugilístico, en la fecha prevista de hoy, jueves.

La causa de este aplazamiento está plenamente justificada por la nueva visita del Comisario del Plan de Desarrollo, señor López Rodó, a nuestra ciudad, en el día de hoy, lo que hace prácticamente imposible la utilización del salón de actos. Por ello el interesante coloquio, que ha despertado gran expectación entre los aficionados locales, ha sido trasladado para el próximo jueves, a la misma hora y sin ninguna variación en el programa.

Tendremos a ustedes al corriente de cualquier novedad que pudiera surgir.

Copa de Europa de Baloncesto

El Madrid vence al Legia en Varsovia (102-90)

VARSOVIA, 12. — El Real Madrid ha vencido al Legia, de Varsovia, por 102 puntos contra 90, en partido de baloncesto jugado hoy, correspondiente a la Copa de Europa de Club Campeones. El primer tiempo terminó 45 a 33 a favor del equipo español.—Alfil.

EL ZARAGOZA SIGUE ADELANTE EN LA COPA DE FERIAS

Ayer eliminó a la Juventus empatando (0-0) en Turín

TURIN, 12.—El Real Zaragoza ha eliminado a la Juventus de los cuartos de final de la Copa de Ciudades en Ferias al empatar a cero en el partido jugado esta tarde, en Turín, ya que en el de ida, jugado en Zaragoza, el titular venció por tres a dos.

Con un campo de juego en perfectas condiciones y una temperatura ideal —unos doce sobre cero— se desarrolló el encuentro, al que asistieron unos doce mil espectadores, que animaron con gran calor al equipo italiano durante todo el encuentro.

Arbitró el austriaco Hans Keiner, que alineó a los equipos de la siguiente forma:

Zaragoza: Yarza; Cortizo, Santamaría, Reija; Isasi, Pepín; Canario, Duca, Marcelino, Villa y Lapetra.

Juventus: Anzolin; Gori, Sarti, Sastao; Salvadore, Leoncini; Dellomodarme, Del Sol, Bene, Sivori y Menichelli.

El equipo español ha planteado un sistema defensivo, dejando en punta o en zona intermedia para lanzar contrataques en flecha a los dos extremos y a Villa. Por su parte, la Juventus presentó un dispositivo de ataque, con la reserva del interior Del Sol en misiones de defensa y ataque alternativamente de acuerdo con sus extraordinarias condiciones físicas.—Alfil.

El campeón europeo de los medios junior, Mazzinghi, herido en accidente de automóvil

Su esposa resultó muerta en el acto

PONTEDERA (Italia), 12.—El campeón del mundo de los medios juniors, Alessandro Mazzinghi, de Italia, ha resultado herido y su esposa, Vera Mazzinghi, ha resultado muerta al estrellarse el automóvil que conducía el pugil contra un árbol, a gran velocidad, cerca de Pontedera.

Mazzinghi y su esposa procedían de Montecatini, donde habían asistido a un baile el martes de Carnaval. Vera Mazzinghi resultó muerta en el acto al dar de cabeza contra el parabrisas del automóvil y el campeón fue recogido todavía consciente y trasladado a un hospital de Pontedera, donde podrá recobrarse en un período de quince días, salvo complicaciones.

Los médicos del hospital han manifestado que Mazzinghi sufre lesiones en el pecho ocasionadas por el volante, heridas en las piernas y "shock" general, sin ninguna fractura de huesos.—Alfil.

Segunda División

Triunfo del Salamanca en Badalona

BARCELONA, 12.—Por un tanto a cero ha vencido la Unión Deportiva Salamanca al Badalona en encuentro de fútbol de Segunda División suspendido en su día.

Aun siendo día laborable el campo de la Avenida de Navarra, de Badalona, registró buena entrada, y a las órdenes del guipuzcoano Rivero los equipos se alinearon como sigue:

Badalona: Rabasa; Magín, Arenos, Rengil; Florit, Ruiz; Hernández, Andresín, García, Casull y Toll.

Salamanca: Sánchez Rojas; Olabarriera, Martiarena, Fernando, Caito, Hernández; Pineda, Frías, Nené, Pollo y Lázaro.

Dominio abrumador del Badalona, pero con total ineficacia en el ataque, bien neutralizado por las líneas de cobertura salmantinas. El tanto de la victoria se produjo a los cuatro minutos cuando Pineda lanzó una falta desde fuera del área. A los treinta y ocho minutos Pineda marca otro que se anula justamente. La calidad de juego brilló por su ausencia y el bando local fue abucheado por los espectadores que presenciaron el partido, que fue el peor jugado de la temporada.—Alfil.

TELEFONOS DE URGENCIA	
Policía Municipal	21050
Policía Armada	22110
Guardia Civil	2239
Comisaría de Policía	21801
Jefatura Superior de Policía	22533
Casa de Socorro	22000
Hospital Provincial	21811 28882
Cruz Roja	21618
Sanatorio Policlínica "José A. Girón"	22327
Bomberos	21222
Residencia Sanitaria "Onésimo Redondo"	25032
Servicio de Ambulancia de la J. P. de Sanidad	22368 22369

GRAN CONCURSO MARCADOR "La Casera"

3.000 PESETAS

PARTIDOS

Valladolid-Barcelona
Zaragoza-Sevilla
At. Madrid-Levante
Murcia-Oviedo
Pontevedra-At. Bilbao
Valencia-Elche
Betis-R. Madrid
Español-Córdoba

GOLES casa | fuera

DIFERENCIA

SLOGAN: La Casera ES UNICA

remite D. _____

domicilio: _____

BASES

Primera.—Los concursantes deberán rellenar el correspondiente cupón, haciendo constar los goles que a su juicio marcarán los equipos que participan en los encuentros arriba señalados. En el espacio CASA, los de los equipos que juegan en terreno propio. En la casilla FUERA, los de los que figuran como visitantes. En la casilla inferior se consignará la diferencia existente entre los goles de unos y otros equipos.

Segunda.—Los partidos que se jueguen antes del domingo serán valederos para el CONCURSO a la hora de la contabilización de los goles. No lo serán los partidos que por cualquier circunstancia fuesen aplazados o suspendidos.

Tercera.—El concursante que acierte el pleno recibirá un premio de TRES MIL PESETAS en efectivo. Si los acertantes fueran varios se sorteará el premio entre ellos.

Cuarta.—Si ninguno de los concursantes acertara el PLENO las 3.000 pesetas se acumularán al premio de la jornada siguiente, sorteando se un premio de consolación de CUARENTA Y CINCO PESETAS entre todos los concursantes que solamente hubieran acertado la DIFERENCIA.

Quinta.—Los cupones, sin enmiendas ni tachaduras, deberán ser depositados en los buzones instalados en el diario LIBERTAD (calle de Santa María número 2, principal) antes de las nueve de la noche de cada sábado, a cuya hora se procederá al lacrado de los mismos.

Sexta.—Cada concursante puede enviar cuantos cupones desee, siempre que cada cupón vaya acompañado de CINCO caperuzas de la insuperable gaseosa LA CASERA.

Séptima.—El escrutinio en presencia de un representante de LA CASERA y de cuantos concursantes lo deseen, se celebrará los lunes, a las cuatro de la tarde, donde se conocer el resultado del mismo en nuestro número de los martes.

AMA DE CASA: Procura que las personas de tu servicio doméstico que no sepan leer y escribir asistan a clases de alfabetización, si tú misma no puedes alfabetizarlas, o alguien no puede hacerlo en tu propio domicilio.

TIROS al ANGULO

No hay quien haga cálculos ni pronósticos con esto del fútbol. ¿Quién esperaba algo positivo del desplazamiento a Córdoba? Que levante la mano el optimista, que suponemos brillará por su ausencia. Nadie, efectivamente, podía apostar un perro chico por la suerte de un equipo que había naufragado tan estrepitosamente en su propio feudo. Y, sin embargo, sin necesidad de "colaboraciones"; antes al contrario, dando la ventaja de fallar un penalty, los discípulos de Lesmes se trajeron un punto...

¿Será suficiente este punto para devolver la moral y el equilibrio al equipo? Aquí está la madre del cordero, como suele decirse en la Plaza del Val. No olvidemos que muchos de los estrepitosos fracasos del equipo han nacido de la esmirriada moral de sus jugadores, dispuestos a entregarse al menor contratiempo (empleando la palabra contratiempo como sinónimo de gol, claro). En El Arcángel todo fue distinto, pues a raíz de fallar el penalty fue cuando pusieron más ardor los jugadores. Y ese síntoma sí que es bueno, aunque mucho nos tememos que tardío...

Bueno, ahora resulta que "de lo dicho no hay ná". Otra de las consecuencias del empate de Córdoba. Miren por dónde Morollón y Ramírez, que no jugaron allí, han sido los más beneficiados. Con el "estreno" de positivo, la Directiva, que es la mar de optimista, ha pensado que todavía puede alimentarse la débil llamita de la esperanza y le ha faltado tiempo para volverse atrás de su radical e irrevocable decisión de la semana anterior y... los dos rebeldes participaron ayer en el entrenamiento general.

Los dos, naturalmente, estarán el domingo en el equipo que vaya a dar la réplica al Barcelona. Un Barcelona que, para mayor desgracia, no ha tenido que hacer "trabajos extraordinarios" durante la semana por que el Hamburgo le apeó de la Recopa. Morollón y Ramírez, pues, tendrán aquí la enésima ocasión de reconciliarse definitivamente con todos. Y para eso, no lo olvidéis, amigos, tendréis que empezar a reconciliaros con vosotros mismos. Y rendir, o procurarlo al menos, a la altura de vuestra categoría.

Vamos a hacer trabajar un poco la memoria de nuestros lectores. Muy poco, porque el hecho está muy reciente. ¿Se acuerdan del partido del Zaragoza? Seguro que sí. Si le vieren se darían cuenta, como todos, de que en el triunfo influyó, sobre todo, la torpe actuación vallisoletana, y luego el acierto de las individualidades zaragozanas (y su incuestionable superioridad como conjunto, claro), de forma especial sus medios y, adelante, Marcelino, Villa y Canario. Viene ésto a cuento de que en Zaragoza alguien, decidido defensor del brasileño Duca, ha escrito un memorándum de las actuaciones del interior, al que califica de motor y clave en los triunfos últimos del Zaragoza. Un motor que en Zorrilla, al menos, renqueó más de la cuenta...

Barinaga, desde el sitial eufórico de sus triunfos en cadena, ha empezado ya la fase de "explotación del éxito". La clave radica, según él, en no aburrir a los jugadores en los entrenamientos, aunque luego no especifica si les alegra a base de música o con inocentes pasatiempos. Más tarde dice que sigue necesitando un hombre resolutivo y que no le caería mal al aire del Atlético actual el vallisoletano Rodilla. El rumor, como veis, va tomando cuerpo...

BIS

SGCB2021

LA EUROVISION TRANSMITIRA EL MADRID - MILAN

El extraño alejamiento de Di Stéfano

MADRID. (Servicio especial de PYRESA.)—Parece que la Eurovisión va a transmitir en directo el encuentro Milán-Real Madrid, que se disputará en el Estadio de San Siro. Gran satisfacción—aunque se sufra una miajilla—para los aficionados madridistas.

El partido se celebra a primera hora de la tarde de hoy, jueves, y hay quien asegura que otro tanto debiera hacerse en España, porque de este modo no se perjudicaba al resto de los espectáculos.

Sin embargo, no cabe duda que muchos cientos de miles de españoles no podrán presenciar el partido por la sencilla razón de que trabajan a primera hora de la tarde, y no es cosa de acercarse al director de la oficina o al patrono de la fábrica para decirle:

—Mire usted, me quiero ir porque quiero presenciar el partido por la televisión...

Todo tiene, pues, su pro y su contra.

Lo que resulta curioso es esa filosofía que algunos se sacan de la manga asegurando que la televisión debe limitar sus horarios y programas para que el cine—su hermano mayor—no acuse su presencia. Cuando las primeras sesiones de cine, en aquellos barracones, ¿también se limitaba el horario para no perjudicar a los teatros?...

Cuando el público no acude a las salas de cine es, sencillamente, porque las películas que se proyectan no interesan. El mismo argumento que esgrimen ciertas personas también podrían utilizarlo los periódicos: "¿Por qué dan noticias la televisión y la radio?".

Espacio hay para todos. Lo que hace falta es librar la batalla con buenos argumentos. Y si no es así, no hay nada que hacer. A ver si ahora que se ha protestado contra la protección estatal se va a pedir que ésta la realice en determinados casos... Libertad quiero, pero no en mi casa.

UN POPULAR ACTOR

El popular actor David Niven, que ya ha trabajado en otras películas en España, vendrá de nuevo a nuestro país.

Será el intérprete de "Nigtrunere of Bengala", que se rodará aquí.

CANARICULTURA

Una exposición-concurso se va a celebrar en el Círculo de Bellas Artes del 29 de febrero al 8 de marzo. Se trata del XII Certamen de Canaricultura, en el que se exhibirán canarios procedentes de las más diversas partes de España y también del extranjero.

Algunos ejemplares tienen precios que sobrepasan las cinco mil pesetas, y no cabe duda que se harán muchas transacciones.

Se calcula que el número de canarios que se exhibirán será alrededor de mil.

FUTURO PADRE

Mañana, viernes, llegará el cantante Sacha Distel. No le acompañará su esposa porque espera, de un momento a otro, la llegada de la cigüeña

ENIGMA

Alfredo di Stéfano, que en el partido con el Milán ha demostrado a la afición europea que se encuentra en plena forma, pese a su edad, no ha figurado en los últimos partidos de la selección nacional porque, según la Federación, no lo permitía la FIFA.

Ahora resulta que la FIFA no se ha opuesto jamás a la inclusión de Alfredo di Stéfano. Lo que no deja de ser curioso.

LOS MEJORES PROGRAMAS, LA PUBLICIDAD MAS EFICAZ, EN LAS ANTENAS DE LA

R. E. M.

Por su Cadena Nacional:
La Voz de Madrid
La Voz de Cataluña (Barcelona)
La Voz de Levante (Valencia)
La Voz del Principado (Oviedo)
La Voz de Vigo
La Voz del Ferrol
La Voz de Cantabria (Santander)
La Voz de Guipúzcoa (San Sebastián)
La Voz de Navarra (Pamplona)
La Voz de Alava (Vitoria)
La Voz del Mediterráneo (Tarragona)
La Voz de Castellón
La Voz de Alicante
La Voz de Extremadura (Cáceres)
La Voz de León
La Voz de Palencia
La Voz de Valladolid
La Voz del Panadés (Villafranca)
La Voz de la Ribera Valenciana (Játiva)
La Voz de Orihuela
La Voz de la Costa Brava (Palamós)
La Voz de Requena
La Voz de Ausona (Vich)
La Voz de Sagunto

Informes, proyectos y campañas:
SERVICIO CENTRAL DE PUBLICIDAD DE LA R. E. M.
Avda. del Generalísimo, 142
MADRID-16

el mundo, ahora

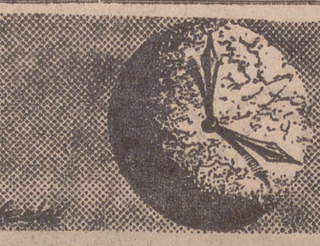

Ante la angustiosa situación de la clase trabajadora

LOS SINDICATOS QUIEREN LLEVAR ADELANTE UN "PLAN DE LUCHA" SIN VIOLENCIAS

El propio Gobierno permanece estático ante el anuncio

BUENOS AIRES. — **(Del corresponsal de PYRESA.)**—Aunque todavía no está en vigor la Ley de Abastecimientos, porque aunque la ha aprobado el Congreso falta la aprobación del Senado, ya los especuladores comienzan la batalla de las acusaciones. Los mayoristas han dicho que son los vendedores al público los que cargan los precios, y éstos, alarmados por la acusación, han replicado violentamente denunciando que los mayoristas no sólo les venden más caro cada día, sino que los recibos están falsificados, de modo que si hacen la venta a un precio fijo, figura luego otro en los documentos que presentan a los efectos impositivos.

Como complemento de la Ley anterior, el Gobierno ha enviado otro proyecto al Parlamento para establecer el control estatal de los precios de los medicamentos. También se crea el Instituto de Farmacología y Normalización de Drogas y Medicamentos, para asegurar la calidad y pureza de los productos medicinales.

En suma, el poder público concentra su acción en la lucha contra la carestía y más en las circunstancias de apremio que crea la amenaza de la Confederación del Trabajo de ocupar las industrias del país si no se pone fin al desorden económico creado por la carestía.

La situación es tensa, aunque el orden nunca se ha alterado. Los Sindicatos quieren llevar adelante el que llaman "Plan de lucha" sin violencia; pero fácilmente se comprende que este plan entraña un hecho profundamente revolucionario, capaz de alterar las condiciones sociales y de producir una convulsión de incalculables consecuencias. Los sindicalistas han expuesto su plan a los políticos más destacados y éstos les han dado la razón. Incluso el Gobierno permanece estático ante el anuncio de tan graves medidas. Es que la situación económica de las clases populares ha llegado a tal extremo de penuria que obliga a observar con ellas toda clase de miramientos. Decía el vicepresidente Perette que esta carestía y este caos del mercado no pueden estar originados en una distorsión de la economía, sino en una acción política perturbadora.

AUMENTO DE SUELDO A LAS FUERZAS ARMADAS

Después de varios días de deliberaciones del ministro de Defensa Nacional, doctor Suárez, con los secretarios de las tres Armas, han quedado establecidos los aumentos de sueldo que van a concederse a los militares profesionales. La escala es distinta, según la jerarquía, concediéndose mayor mejora a los de las escalas inferiores y más reducida a los de escalas superiores. Esta proporción va del cuarenta por ciento, en que se aumenta a los menores, al veinte por ciento en los altos sueldos.

EL SUELDO DE LOS DEPENDIENTES

Por su parte el Vicepresidente de la República, en su calidad de Presidente del Senado, recibió a los delegados del Sindicato de Empleados de Comercio. Se trata de uno de los gremios más importantes por su número —un millón de dependientes—. Han pedido éstos una mejora salarial que les ha sido negada, e incluso ha rechazado la parte patronal el laudo propuesto por el Ministro de Trabajo. Alegan los patrones que la situación de la crisis por la que atraviesa el comercio impide acceder a las mejoras que se piden. Pero el Senado va a intervenir y por medio de una ley va a fijar los salarios de acuerdo con los deseos de los trabajadores.

OTRAS DEMANDAS

En general, todos los gremios se revuelven estos días pidiendo que se les mejoren las condiciones de vida. Algunos lo han logrado. Otros están realizando paros de protesta. Y el panorama social se agrava con ello más cada día. El doctor Frondizi ha dicho en Comodoro Rivadavia que la única manera de mejorar el salario es aumentando la producción, y censuró al Gobierno por su actitud con los contratos petrolíferos que, a su juicio, servían ese aumento de la producción y la renta.

LA MONEDA SE DEFIENDE

Lo curioso, verdaderamente extraordinario en estas circunstancias, es el caso de la cotización de la moneda nacional. Parecería lógico que, como ha sucedido en otras ocasiones, al peso descendiera en la cotización cuando la crisis es tan aguda y los precios aumentan. Sin embargo, en el mercado libre de cambios la cotización se mantiene firme y en esta semana ha llegado a cotizarse incluso más alto que cuando asumió el poder el Gobierno del doctor Illía, después de haber descendido la enorme curva que ascendió en los primeros dos meses. El dólar está a la venta libre, expuesto en los escaparates de las tiendas, y nadie da por él más de 131 pesos, cuando antes se lo disputaban a 150. El ministro de Economía, doctor Blanco, sin llegar a establecer el control estricto, ha sabido mantener la valoración de la divisa argentina con sólo algunas medidas que han aniquilado la especulación en el mercado de los exportadores y los importadores.

EL AUTOMOVIL, TEMA

El automovilismo ha llegado a las esferas más delicadas. Alambres y electromotores forman esta curiosa escultura, junto a la que aparece su autor, el alemán Harry Kramer. Los electromotores se mueven y producen ante el espectador una impresión siempre cambiante.—(Foto Fiel.)

¿VIAJE DE ERHARD A FRANCIA?

¿Intenta mediar entre De Gaulle y Wáshington?

BONN. — (Crónica del corresponsal de PYRESA, recibida por telex.)—**El canciller Erhard saldrá hacia París dentro de dos días ¿Motivo de la visita? Cumplir la cláusula del tratado franco-alemán de cooperación, que se refiere a la periodicidad —al menos dos veces por año— de las entrevistas de los dos jefes de Gobierno. Contrariamente a los rumores que corrían estos días por Bonn, el Canciller irá acompañado de su ministro de Asuntos Exteriores, señor Schroeder. Tengo la impresión de que será necesario el talento y la habilidad de toda la delegación alemana para que las conversaciones de París den algún resultado positivo. Por lo menos buenas intenciones no les faltan a los gobernantes de Bonn.**

Los observadores políticos le atribuyen al Canciller dos propósitos fundamentales en su diálogo con el presidente De Gaulle. Uno, el de presentarse como el paladín de la construcción de la Europa política. Otro, el de mediar entre Francia y los Estados Unidos. Para lo primero, el profesor Erhard cuenta, en mayor o menor medida, con el apoyo de todos los países de la Comunidad Económica Europea. Para el segundo, sólo con sus propias fuerzas.

La verdad es que el Gobierno alemán, y también la opinión pública del país, sienten aumentar de día en día su inquietud ante el resquebrajamiento progresivo de la Alianza Atlántica. Incluso parece que para intentar quitarle inflexibilidad a la actitud francesa en este terreno, los alemanes están dispuestos a dar pruebas de buena voluntad en el interior del Mercado Común. En tal sentido interpretan los observadores la reciente propuesta alemana de acelerar la disminución de los derechos de aduanas dentro de la Comunidad en un veinte por ciento, en lugar del diez previsto, a partir del primero de enero de 1965.

En todo caso, nadie ve claro aquí qué fórmula pueda emplear el Canciller para ofrecerse de mediador entre Johnson y De Gaulle. De una parte, porque el horno de las relaciones franco-americanas no está para mediadores. De otro, porque la política exterior alemana está en contradicción con la francesa en todas las cuestiones ajenas a la Comunidad Económica Europea y hasta en algunas de la propia Comunidad. Por añadidura, el reconocimiento de la China comunista por el Gobierno de París y la ruptura de relaciones de Formosa con Francia han hecho más difícil la acción mediadora de la República Federal al hacer más profunda la divergencia entre París y Wáshington.

La Alemania occidental: encuentra en la incómoda posición de querer ser leal en igual medida, y por las mismas razones, a Francia y Estados Unidos, en un tiempo en que la política internacional de estos dos países sigue caminos distintos. Esto era posible en otras calendas, porque las diferencias franco-americanas sobre los grandes problemas mundiales no habían llegado aún a adquirir la enorme gravedad que hoy tienen. Dado que la política exterior alemana se basa en el principio de "no elección" entre las políticas de París y Wáshington, y dando también por supuesto que los acontecimientos han de exigirle tarde o temprano la elección que rehuye, parece lógico que el canciller Erhard se esfuerce ahora en persuadir al general De Gaulle de la conveniencia de poner sus relaciones con Johnson en un plano más amable. Pero, ¿lo conseguirá?

Me inclino a pensar que no. A estas alturas ya no separan a De Gaulle de Norteamérica unas divergencias de opinión en torno al sistema defensivo de Europa o la estrategia de la Alianza Atlántica, sino una concepción distinta del mundo de mañana.

ALBERTO CRESPO

A FRANCIA LE REMUERDE SU CONCIENCIA POLITICA

El reconocimiento de Pekín le reporta un buen negocio, pero deja en mal lugar su dignidad diplomática

PARIS. — (De nuestro corresponsal.)—**"El verdadero alarde diplomático habría consistido, por nuestra parte, en mantener relaciones diplomáticas a la vez con Pekín y con Taipeh", dice el diario "Le Monde" en el comienzo de un editorial dedicado a la ruptura de relaciones que el mariscal Chan Kai Chek ha decidido como réplica a la actitud del general De Gaulle.**

Pero este alarde no se logró y la situación sicológica y moral no es halagadora. "Para la mayor parte de las Delegaciones en las Naciones Unidas no puede decirse que este problema esté considerado como un triunfo de la diplomacia francesa", escribe un corresponsal francés en la ONU, recogiendo la impresión que reina en la sede internacional. Y, en efecto, incluso dentro de la propia capital de Francia, un cierto malestar, producto del rubor, del remordimiento o de la vergüenza, existe, aunque los comentaristas hagan verdaderos alardes de ingenio verbal para justificar con peregrinos razonamientos "que han sido las autoridades de Formosa y no ellos quienes rompieron la tradicional amistad", como si tales exclamaciones tuvieran visos de realidad después de lo ocurrido. "El Gobierno de la República de China (dice el comunicado de Formosa) considera que tales actos no son tolerables (referencia al reconocimiento de Pekín), y, en consecuencia, decide romper las relaciones diplomáticas con Francia."

Evidentemente, las ofensas son muchas, y la dignidad, más abatida ante las sucesivas provocaciones, tenía que reaccionar: París ya no tiene el problema de las dos Chinas; ahora sólo queda pendiente el de la conciencia política..., suponiendo que la política admita este sentimiento.

"LOS NEGOCIOS SON LOS NEGOCIOS"

En cambio, desde el punto de vista material, los beneficios son indiscutibles. Durante el año 1963 los franceses vendieron seis millones y medio de francos en mercancías al pueblo de Formosa, mientras compraron alrededor de diez millones de francos en productos de allí. Cifras insignificantes para la economía local, que no pueden compararse a las posibilidades de intercambio que ofrecen los chinos del continente... Sin relaciones diplomáticas durante el mismo período, los franceses vendieron al Gobierno comunista por doscientos ochenta y ocho millones de francos y les compraron más de cien millones. Las ventajas son, pues, innegables, porque además de exportar cuarenta veces más, cobraron en dinero más de la mitad.

Y no se trata sólo de las cifras en juego, sino también de la condición de los productos en comercio. Mientras a los isleños les enviaban abonos y productos químicos (precisamente lo que de ahora en adelante "colocarán" fácilmente a la URSS), a la China de los rojos piensan venderles maquinaria y material de precisión radiotécnicos, que la industria francesa tiene en más abundancia de la que consume. La competencia con la manufactura estadounidense, que dificultaba la venta de ciertas mercancías en Formosa, no la tropezarán en Pekín.

Resumiendo: mirando el conflicto desde el ángulo económico, no puede negarse que la digna postura del mariscal chino se traduce en un "regalo" monetario al general francés, pero no creemos que entre soldados estos aspectos priven sobre los intereses de Estado. La parábola del "plato de lentejas" es una lección bíblica que ningún hombre político ignora que repetirla hoy con un aliado no sería rentable. Por lo tanto, si aparentemente la reviven es porque tras de las ventajas transitorias y superficiales esperan encontrar un beneficio más profundo e incluso moral que de momento no se ve.

MANUEL DE AGUSTIN

Respete las señales de tráfico

COMENTARIO INTERNACIONAL

ERHARD, MEDIADOR, Y OTRAS CUESTIONES

Por CARLOS RIVAS

Con plena conciencia del peligro que para todos representa el evidente resquebrajamiento de la Alianza Atlántica, y del papel que en su mantenimiento eficaz corresponde a Alemania y Francia, Erhard, canciller alemán, irá a París. En este viaje, pleno de buena voluntad y de conciencia del peligro —peligro que la Alemania fronteriza, barrera de Europa, siente más que nadie—, el Canciller será acompañado por su ministro de Asuntos Exteriores, señor Schroeder, con lo cual queda eliminado cualquier interpretación sobre el carácter puramente protocolario de la visita, basada en los acuerdo de dos visitas al año entre los firmantes del tratado franco-alemán

Se cree que dos propósitos animan al Canciller en esta visita: el primero —lo cual es una interpretación un tanto libre—, el aparecer ante el mundo como paladín de la unidad de Europa; el segundo propósito —más preciso y concreto—, es seguramente el de tender un puente necesario entre Francia y los Estados Unidos. Ambas tareas son temas vivos de la actualidad universal, a las cuales está muy ligada la suerte de nuestro mundo, y, por lo tanto, la suerte de este viaje y la capacidad de comprensión de unos y otros debe ser atendida y seguida con el mayor interés por todos.

Y, sobre tantas otras razones de gran peso, no está nada mal que sea Alemania, la vencida de 1945, la que sea mediadora entre el gran poder universal de los Estados Unidos de América y el renaciente y orgulloso poder europeo que representa la Francia de De Gaulle. Parece como si el Gobierno alemán, el que representa al pueblo vencido dos veces por la llegada a Europa de los ejércitos americanos, fuera más consciente de la necesidad de la presencia de América que el Gobierno de París, representante del pueblo que dos veces, en cuarenta y seis años de historia, fue salvado por esos jóvenes cuando todo estaba perdido. Tal vez sea esta otra buena lección que hay que meditar con gran atención.

Habrá que tener muy en cuenta, para comprender la alta significación de esta visita a París, que la posición de Francia está en contradicción con la de Alemania en casi todas las cuestiones internacionales; que la pugna franco-americana, muy enconada por el reconocimiento de la China de Mao, hace muy difícil toda mediación; y, por último, y ésto habrá que anotarlo en el haber de los servicios de Alemania a la causa común de Occidente, que estas pugnas entre Estados Unidos podrían favorecer mucho una política germana maquiavélica e independiente. Por todo lo cual el solo hecho de este viaje y esta anunciada mediación amistosa quiere decir la comprensión alemana hacia los problemas vitales y su capacidad de someter sus inmediatos intereses a los lejanos y vitales de todos.

Al lado de este viaje, sobre el cual caben pocas estridencias informativas, pesan poco, aunque resuenen más, los acontecimientos de Chipre, las discrepancias turco-griegas, las crónicas revueltas del Congo e, incluso, esa reunión del Comité Central del partido comunista de la URSS.

SGCB2021