DIARIO NACIONAL-SINDICALISTA

Libertad

FUNDADO POR ONESIMO REDONDO EN 1931

Valladolid - MARTES, 17 de MARZO 1953 — Ep.ª IV - Año XXIII - N.º 4.515 - Precio: 70 cts

EL GOBIERNO YANQUI ESTUDIA EL PLAN DE DEFENSA CONTRA LOS ATAQUES ATOMICOS DE RUSIA

Para su realización se necesitan dos años y 20.000.000.000 de dólares

La U. R. S. S. posee 700 aviones que pueden llevar cazas de propulsión debajo de las alas, cargados con bombas atómicas

MIENTRAS, MALENKOV DICE QUE QUIERE LA PAZ

NUEVA YORK.—(Crónica radiotelegráfica de nuestro corresponsal, RODRIGO ROYO.)—Los hermanos Alsop, en un sensacional artículo que el "Herald Tribune" publica hoy en su primera página, a cuatro columnas, en lugar de publicarlo en una página interior, dan la noticia de que el Gobierno de Eisenhower está estudiando el plan de la defensa de los Estados Unidos contra los ataques atómicos rusos y que costaría en los próximos dos años entre dieciséis mil y veinte mil millones de dólares. Esa suma fabulosa, añadida al presupuesto "normal", de unos setenta mil millones, revocaría por entero la política de ahorro que se había propuesto la nueva Administración republicana y elevaría en un veinte por ciento la carga que pesa sobre el contribuyente, que se había hecho ya la ilusión de que los impuestos iban a ser reducidos.

En su largo artículo, los hermanos Alsop explican que, según un informe llamado "proyecto Lincoln" y elaborado a lo largo de casi tres años por los más destacados hombres de ciencia del Instituto Tecnológico de Massachussets, los Estados Unidos están enteramente a merced de los ataques aéreos comunistas, quienes podrían "devastar" el país con bombas atómicas. Según los Alsop, la palabra "devastar" está utilizada en el informe por los hombres de ciencia, significando el "grado" de destrucción necesario para poner fuera de combate a este país como oponente militar más allá de toda esperanza de recuperación.

De las investigaciones realizadas por los Alsop, del Instituto Tecnológico, Rusia cuenta con setecientos aviones tipo "Tu-45" que pueden transportar cazas de propulsión debajo de las alas. Los cazas irían cargados de bombas atómicas y despegarían del avión "nodriza" cuando el objetivo a cubrir estuviera fácilmente a su alcance. Según el mencionado informe, Rusia dispone asimismo en la actualidad de una reserva de bombas atómicas que oscila entre 130 y 155. El primero de enero de 1954, Rusia dispondrá de 205 a 250 de estas bombas, y en 1955 tendrá entre 275 y 360. A juicio de los autores del "proyecto Lincoln", la máxima capacidad ofensiva de la Unión Soviética se dará en este último año de 1955, y no es probable que Moscú se lance al ataque antes de haber alcanzado dicha capacidad. En consecuencia, este país, siempre a juicio de los hombres de ciencia, cuenta con un respiro de dos años para preparar sus defensas.

La síntesis del ya famoso "proyecto Lincoln" es, pues, la siguiente: Los Estados Unidos se encuentran hoy indefensos, pero su capacidad técnica les permitiría montar un sistema defensivo prácticamente perfecto.

(Pasa a la pág.)

Tito desembarca en Inglaterra con todos los honores... y todas las precauciones

A su saludo no contestó el escaso público que había en el muelle de Westminster

Veinte acorazados, más de 100 destructores y de 350 submarinos tiene la Flota soviética

LONDRES.—(Crónica telefónica de nuestro corresponsal, GUY BUENO.) *No había mucha gente cuando Tito, a las cuatro y veinte de la tarde, desembarcó en el muelle de Westminster. Antes de poner pie en tierra, el mariscal esbozó unos saludos con la mano en beneficio de los dos o tres mil londinenses que le esperaban a lo largo de la ribera. Cabe registrar que la muchedumbre no contestó con el aplauso que sin duda Tito esperaba. Mas he aquí el film del histórico acontecimiento: A la sombra de Scotland Yard, donde por curiosa coincidencia Tito desembarcó esta tarde, aguardaban el duque de Edimburgo, Mr. Churchill y Mr Eden. Rápidamente la banda de la Real Infantería de Marina tocó el himno nacional yugoslavo, mientras Tito pasaba revista a una compañía de honor. Luego el huésped comunista yugoslavo y el primer ministro del Reino Unido subieron al ya famoso coche blindado y salieron rumbo al número 10 de Downing Street. Un imponente cordón de policías y considerables precauciones de toda índole habían alejado al público, y con él, al eventual justiciero anónimo, lo que no pudo impedir, por cierto, que una especie de envoltorio de papel de periódico, conteniendo probablemente un poco de magnesio, lanzado desde una ventana alta de un edificio adyacente a Scotland Yard, produjese tan impresionante como inofensiva humareda.*

Como es evidente, toda la Prensa inglesa ha dedicado hoy al huésped escarlata sus mejores editoriales. Cabe señalar con algo de tristeza que no sólo en Rusia se guisa la historia al gusto de los paladares de los comensales. Así, por ejemplo, el "Daily Mail", nada menos que el "imperial" "Daily Mail", saluda en Tito a "un hombre valiente, digno de su pueblo", que, según el diario conservador, estuvo al flanco de Inglaterra durante dos guerras. Es imposible suponer que el "Daily Mail" ignore que Tito combatió en el ejército austrohúngaro contra Inglaterra en la primera guerra mundial, y que Croacia, su pueblo, no fué el aliado de los ingleses en 1914. Pero incluso el "Times" reescribe la historia cuando afirma que ésta es la primera visita de Tito a Europa occidental, olvidando —cosa que nosotros no podemos olvidar— que durante una previa visita a Europa occidental, Tito organizó las Brigadas Internacionales en España. Por lo demás, el "Times" espera que el especialista en cuestiones marxistas que ahora mora entre estos muros, pueda descifrar, para beneficio de Mr. Churchill y mister Eden, el enigma de la esfinge Malenkov. También se augura en el importante diario que en las conversaciones que ahora inician se halle una solución que permita vincular los destinos yugoslavos e italianos, recordando de paso que ya han pasado cinco años desde la famosa declaración tripartita que concedió Trieste a Italia. Termina el "Times" con la expresión de una tímida esperanza: a saber, que a pesar de la rotura de relaciones con el Vaticano, Yugoslavia evolucione hacia una mayor tolerancia y libertad religiosa.

En general, toda la Prensa coincide en subrayar que el acercamiento entre este país y Yugoslavia es un factor importante para reforzar la defensa del mundo occidental, sobre todo desde la firma del tratado yugoslavo-greco-turco. Mas si el "Daily Telegraph" espera que Tito pedirá y obtendrá incluso más ayuda de la que ya le fué concedida por los aliados occidentales —sin pensar en exigir, por otro lado, pruebas concretas de la buena voluntad yugoslava—, tan sólo el "Manchester Guardian" tiene hoy la sinceridad de decir alto y claro que el acercamiento se debe a una coincidencia accidental de intereses, y nada más; "sería cínico e hipócrita pretender lo contrario", asegura el importante diario liberal.

Pero dejémonos de Tito, del velo de misterio que envuelve su visita y de los comentarios elogiosos que una Prensa, en su mayoría olvidadiza de sus viejos principios como los liberales, le prodiga.

De particular interés, en efecto, son las declaraciones hechas esta tarde por el primer lord del Almirantazgo, Mr. J. P C. Thomas, ante la Cámara de los Comunes. "Rusia es hoy la segunda potencia marítima mundial", afirmó el primer lord, aclarando que se trabaja actualmente más deprisa en los astilleros soviéticos que en los occidentales, y que la U.R.S.S. ya posee unos veinte potentes acorazados, más de cien destructores y más de trescientos cincuenta submarinos de todas clases. "En caso de guerra —añadió Mr. Thomas— podría atacar nuestros puertos desde plataformas de superficie con la aviación, con los últimos modelos de minas y de torpedos, con bombas atómicas y armas teledirigidas." Después Mr. Thomas aclaró que, incluida la ayuda norteamericana, la Gran Bretaña gastará cerca de seis millones de libras menos en su Marina en 1953-54 que en el ejercicio en curso.

Este ahorro refleja la tesis: "El mayor esfuerzo que podemos hacer en materia de defensa, teniendo en cuenta nuestra situación económica, que Mr. Churchill expuso ante la Cámara hace una semana al defender un rearme cuyo nivel es más bajo, por cierto, que el pedido por el propio Bevan." El "Economist" comentó esta actitud diciendo: "Nos sentiríamos más felices si Mr. Churchill hablase menos de nuestra capacidad y algo más sobre nuestras necesidades. Nada podría arruinar más irrevocablemente la economía británica —añadió el semanario de la City— que organizar una defensa inferior a la necesaria." Esto me parece bastante más serio que, por ejemplo, el enternecedor elogio hecho hoy por Vernon Barlett en favor de Tito en el "News Chronicle": "El dictador sabe reír", escribe Barlett con pluma untada en puro jarabe, aclarando para beneficio de las solteronas inglesas: "Hay libros sobre la vida de los pájaros en su librería, y si bien es cierto que mucho la gusta cazar, lo hace, sin embargo, sin gran deseo de matar."

FIN DE VIAJE

POR KIN

—Mister Churchill, ¿llevo al mariscal al cuarto de aseo para que se lave las manos?

—No digas inconveniencias y guárdate el aseo, ¡que buena falta nos va a hacer a nosotros!

FARUK SE QUEDO SIN ESPOSA

ROMA. — Estas son las primeras fotografías de la exreina Narriman llegadas después de conocer su separación del exrey Faruk de Egipto y recogen un momento de su llegada al aeropuerto de Ciampino, de Roma, acompañada de su madre.—(Foto Cifra Gráfica.)

¡¡El Zorro!!

Como un terremoto de arrolladora comicidad llega un actor genial, que desencadenará una tempestad de carcajadas. Nos referimos al inimitable caricato PEPE IGLESIAS "EL ZORRO", protagonista de "CHE, QUE LOCO!", la más cómica película del cine español, dirigida por Ramón Torrado, el finísimo humorista que da a sus realizaciones esa inconfundible gracia y alegría inimitables.

PEPE IGLESIAS (EL ZORRO)

¡CHE, QUE LOCO!

EMMA PENELLA

SILVIA MORGAN-FERNANDO-F. de CORDOBA-JOCE ISBERT

Dirección: RAMON TORRADO

Otro diciente de "¡CHE, QUE LOCO!" es la actuación de la bellísima EMMA PENELLA, lleno de encanto y naturalidad, SILVIA MORGAN y los graciosísimos PEPE ISBERT y JULIA LAJOS.

"¡CHE, QUE LOCO!" es el éxito cómico que el jueves [illegible] mo

presentará SUEVIA FILMS

en el TEATRO ZORRILLA

Hoy, nueva prueba atómica en Nevada

LA EXPLOSION PRODUCIRA LA TEMPERATURA DE CIEN SOLES

Serán experimentados un enorme cañón y granadas atómicas

El nuevo y monstruoso cañón atómico que hoy será probado por vez primera, en Nevada.

Centro de Pruebas Atómicas (Nevada), 16. — El dispositivo atómico se tiene guardado en una especie de caseta en lo alto de una torre de cerca de cien metros de altura, dispuesto para provocar la explosión que, según un hombre de ciencia, producirá una temperatura como cien soles. Será el veintidós dispositivo atómico que se hace estallar dentro de Estados Unidos, y la explosión se registrará antes de la salida del sol de mañana, martes. Un centenar de hombres ultiman los preparativos. La parte más delicada y final de las operaciones es la de armar la bomba, cosa que se hace, por razones de seguridad, en las dos últimas horas anteriores a la detonación.

Se encuentran en el Centro de Pruebas doscientos miembros de la Organización de Pruebas de la Comisión de Energía Atómica, trescientos observadores no oficiales de la Organización de Defensa Civil y doscientos sesenta y tres corresponsales de Prensa, fotógrafos y representantes de la radio.

Soldados acompañados por veinte corresponsales voluntarios se hallarán en las trincheras, de más de metro y medio de profundidad, a tres kilómetros de distancia de la torre en que se encuentra la carga mortífera. El principal peligro proviene en que sea el del material despedido por la explosión más bien que de las radiaciones.

La prueba tiene dos fines: demostrar el efecto de la bomba atómica sobre el tipo medio de vivienda norteamericana y mostrar la eficacia de los refugios; demostrar el apoyo de cerca que puede dar la artillería atómica a la infantería aliada y a qué distancia, así como cuán pronto pueden las tropas entrar en las posiciones "enemigas" bombardeadas a varios kilómetros de distancia. Como ya se ha dicho hay d s casas construídas para este experimento.—Efe.

VALLISOLETANO:

Se acerca nuestra Semana Santa. La preparación que este año ha realizado la Junta exige el apoyo de todos. Entrega tu donativo en las oficinas de la Junta.

Juan Aparicio, en León

Presidirá las reuniones del Consejo de Prensa

León, 16.—Esta tarde llegó el director general de Prensa, don Juan Aparicio López, acompañado del director de la Agencia Efe, don Pedro Gómez Aparicio, y siete altos funcionarios de la Dirección general. En la estación fué recibido por el delegado de Información y Turismo, directores de los periódicos y muchos periodistas. El señor Aparicio presidirá mañana y pasado el Consejo Regional de Prensa.—Cifra.

SGCB2021

HOY

EL SANTO DEL DIA

DIA 17 DE MARZO

San Patricio, obispo

Nació en Escocia y a los 16 años le prendieron unos saltedores juntamente con sus hermanas y le vendieron en Irlanda a un amo que le destinó a apacentar ganado de cerda. Pasados seis años en tal esclavitud, se le apareció un ángel y le dijo que cavase en un punto determinado; lo hizo y halló cantidad de oro suficiente para comprar su libertad; dos veces más se vió aprisionado y otras tantas libertado. Pasó a Francia y se consagró al Señor, mas como su principal idea era la conversión de Irlanda, emprendió el viaje para aquella isla, pero hubo de desistir. Ordenado más tarde sacerdote por San Senior, se enfervorizó su celo, intentó nuevo viaje y por tercera vez retornó a Francia. Primero con San Amador y luego con San Germán, obispos sucesivos de Auxerre, adelantó en las virtudes. Por consejo de este último santo se dirigió a Roma para recibir la bendición del Papa San Celestino I, quien le consagró obispo. En Irlanda confundió a los magos y, para convencer a los paganos, con el contacto de su báculo redujo a polvo un ídolo de grandes dimensiones. En una pequeña isla del lago Lifer está el célebre purgatorio de San Patricio, o sea el lugar donde con grandes penitencias y lágrimas oró por la conversión de los irlandeses. Con estos y otros estupendos milagros convirtió aquellas gentes, edificó 375 iglesias, ordenó más de 13 000 presbíteros y consagró muchos obispos. Es llamado apóstol de Irlanda; murió en 464, a los 80 años.

JEFATURA PROVINCIAL

ISCAR se pone al día en orden a la moderna civilización. Para ello hace hoy un esfuerzo llevando el agua corriente a todos los vecinos en sus propias casas y trabaja en el consiguiente alcantarillado y saneamiento general. Sus dineros le cuesta, pero tampoco faltará un alma caritativa que le eche una mano. Terminando está también su Policlínica, que no hay más que decir.

CASTRONUÑO anda tras de una subvención para el grupo de casas, en marcha ya. SAHELICES DE MAYORGA viene a solicitar un auxilio con que terminar victoriosamente la reparación de la iglesia parroquial, para lo que el pueblo aportó veinticinco mil pesetas. Y OLMEDO sale por los derechos y defensa de su ahijado CALABAZAS, a ver si se empuja lo referente a la instalación de luz eléctrica, que ya va siendo hora de apagar candiles.

De otras visitas, SAN MARTÍN DE VALVENÍ, OLIVARES DE DUERO y CASTRILLO DE TEJERIEGO, con asuntos de carácter oficial y local.

CUPON DE LOS CIEGOS

Premiado con 50 pesetas

Núm. 719

y con 5 los terminados en 19

Parte meteorológico

Datos meteorológicos registrados desde las 19 horas del día 15 hasta las 19 horas del día 16

Presión.—A las 8, 701'6; a las 13, 701'8; a las 19, 701'2.

Temperatura.—A las 8, 1'2; a las 13, 11'8; a las 19, 12'0.

Dirección del viento.—A las 8, calma; a las 13, Sur-Sureste; a las 19, Este-Sureste.

Velocidad del viento.—A las 8, calma; a las 13, 8 kilómetros por hora; a las 19, 5.

Estado del cielo.—A las 8, neblina; a las 13, nuboso; a las 19, nuboso.

Temperatura máxima: 13'9.

Temperatura mínima: —1'8.

Velocidad máxima del viento: 32 kilómetros por hora.

CULTOS

MARTES 17

San Patricio, obispo y confesor

Misa "Statuit", color blanco. Segunda oración de la feria y tercera "Ad petendam pluviam". Último Evangelio de la feria.

EXPOSICION DEL SANTISIMO

En Santiago, de 6,30 a 8,30 de la tarde; a las ocho, estación, rosario y reserva del Santísimo.

En las Reparadoras, después de la misa de 8. Por la tarde, a las 6,30, ejercicio y reserva.

En las Esclavas, misa y exposición a las 8. Por la tarde, a las 6, estación, rosario y reserva.

SANTUARIO NACIONAL

Misas desde las 7,30. Por la tarde, a las 5,30, exposición del Santísimo; a las 7,30, ejercicio y bendición sacramental.

PARROQUIA DE SAN ILDEFONSO

Día séptimo de la solemne novena en honor del glorioso patriarca San José.

A las 7,30 de la tarde, ejercicio y sermón por el R. P. Vicente Rubio.

PARROQUIA DE SAN MIGUEL

Solemnes cultos que durante los trece martes consagran a San Antonio de Padua sus cofrades. Comienzan hoy.

Todos los martes, a las 8,30, misa de comunión general con acompañamiento de órgano y cánticos. Por la tarde, a las ocho, exposición, rosario, ejercicio propio de cada martes, sermón a cargo de don Martín Gil, coadjutor de San Ildefonso, y reserva.

SAGRADA FAMILIA (PP. Franciscanos)

Día séptimo de la novena en honor a San José. Misa a las 9. Por la tarde, a las 7,30, ejercicio y sermón a cargo del R. P. Beltrán de Heredia.

COFRADIA DE LA PRECIOSA SANGRE

Día cuarto del solemne novenario en la iglesia de la Antigua. Misa a las 8,30. Por la tarde, a las ocho, ejercicio y sermón por don David Sánchez del Caño, párroco de San Lorenzo.

ASOCIACION JOSEFINA

Hoy comienza el solemne triduo en honor a San José en la iglesia de San Benito. Misa a las nueve y el ejercicio de la tarde a las ocho, predicando el R. P. Juan Alberto de la Virgen del Carmen.

COFRADIA DEL DISCIPULO AMADO

Segundo día del triduo en la iglesia de la Cruz. Misa a las 8,30. Por la tarde, a las 7,30, ejercicio y sermón por don Martín Gil, coadjutor de San Ildefonso.

COFRADIA DE LA VERA-CRUZ

Mañana comienza el solemne novenario en honor de Nuestra Señora de los Dolores. Misas a las 8, 8,30, 9,30 y 11. Por la tarde, a las ocho, ejercicio y sermón por el M. I. S. don Marcelo González.

IGLESIA DE JESUS NAZARENO

Cultos cuaresmales. Todos los días, a las 8 de la tarde, santo rosario.

Martes: Adoración de las cinco llagas y cánticos.

Miércoles: Exposición del Santísimo y solemne Miserere.

Jueves: Misa de Cofradía a las 12. Por la tarde, ejercicio mensual del día 19 a San José con exposición y meditación. Al final adoración de la reliquia de San José y cánticos.

Viernes: Solemne y penitencial ejercicio del vía-crucis.

IGLESIA DEL SAGRADO CORAZON (PP. Jesuitas)

La Sección Penitencial de las Congregaciones Marianas de Valladolid dedica solemnes cultos en honor de Nuestro Padre Jesús Atado a la Columna, del 17 al 21 del corriente.

A las 8, misa y meditación. A las 8 de la tarde, exposición mayor, estación, rosario, ejercicio del calvario, sermón y reserva solemne.

Predicará el R. P. Juan Esteban, superior de la residencia de PP. Jesuitas de esta capital.

MISA A SAN ANTONIO ABAD

En el Salvador, a las doce, se celebrará hoy en el altar de San Antonio Abad la misa mensual que le dedican sus devotos.

MIERCOLES 18

San Cirilo de Jerusalén, obispo, confesor y doctor

Misa propia, color blanco. Segunda oración de la feria y tercera "Ad petendam pluviam". Credo y último Evangelio de la feria.

Farmacias de guardia

TURNO DEL 14 AL 20 DE MARZO

Señor Agudo, Santiago, 19.
Señor Ortega, Platerías, 7.
Señorita Bienes, Núñez de Arce, 38.
Señor Pérez Coca, Embajadores, 34. (Delicias).

Teléfonos para casos urgentes

BOMBEROS	1222
CASA SOCORRO	2000
POLICIA	1801

RADIO FALANGE

SOBREMESA

A las 13,30: Sintonía y apertura. 13,35: Información nacional. 13,45: Noticiario del extranjero. 14: Guía comercial. 14,15: Variedades musicales. 14,30: Conexión con Radio Nacional de España. 14,45: Intermedio musical. 15: Discos dedicados y solicitados. 16: Cierre de la estación.

NOCHE

A las 21: Sintonía y apertura. 21,05: Intermedio de música variada. 21,15: Emisión infantil, con la radiación de un cuento e intervención de niños en recitales y canciones. 22: Conexión con Radio Nacional de España. 22,15: Guía comercial. 22,30: Discos dedicados y de felicitación. 23,15: Notas e información local. 23,30: Música de baile. 23,45: Fragmentos de zarzuelas. 24: Cierre de la estación.

RADIO VALLADOLID

SOBREMESA

A las 13,30: Sintonía y apertura. 13,35: Canciones variadas. 14: Sintonía e información local. 14,10: Variedades musicales. 14,30: Conexión con Radio Nacional de España. 14,45: «Música y paisaje». 15: Discos dedicados. 16: Lectura de programas y cierre de la estación.

NOCHE

A las 20: Sintonía y apertura. 20,05: Peticiones del oyente. 21: Discos dedicados. 21,40: Música variada. 22: Conexión con Radio Nacional de España. 22,20: «Los deportes al día», por Santiago Gallego. 22,30: «Crónicuilla local», por F. J. Martín Abril. 22,35: Información local. 22,44: Conexión con Radio Madrid para retransmitir, a las 22,45: «La hora Z». 23,15: «El expreso Duwar». 23,30: «Aventuras del Tercer Hombre». 24: «Antología personal». 0,30: «Todo el mundo comenta». 1,00: Lectura de programas y cierre de la estación.

Conferencias cuaresmales en la Renfe

En el día de ayer, y en el recinto de Talleres Generales de la Renfe, dieron comienzo las Conferencias Cuaresmales que durante la presente semana se celebran para el personal de los distintos servicios de la Red Nacional de Ferrocarriles de España en Valladolid.

Transportes Arribas
VALLADOLID
LEON - GALICIA
Salida: LUNES y JUEVES
TELEFONO 2388

VALLADOLID

ESQUINA DE LA CIUDAD

—Tanto se está retrasando la lluvia, que cuando llegue ya no será necesaria...

Así se expresaba ayer un hombre de campo, uno de esos hombres de piel quemada por el sol de Castilla, de frente arrugada, llena de surcos como la tierra que trabajan; uno de esos hombres que han crecido junto al arado y entre las espigas, siempre mirando al cielo, con el pensamiento puesto en Dios y en el milagro de la lluvia. Ayer se lamentaba rodeado de unos cuantos hombres de la ciudad, ancianos venerables que decían haber conocido ya muchos años de sequía y optimistas sobre la cosecha del presente año.

—Todavía puede arreglarse... Todavía puede arreglarse—decían. Y nunca es tarde si la dicha es buena.

Pero el hombre de campo, indudablemente más conocedor de las consecuencias de una sequía pertinaz, ni se mostraba tan optimista sobre lo de "puede arreglarse" y mucho menos de acuerdo con el refrán.

Y mientras el hombre de la frente arrugada como la tierra de labor seguía lamentándose, pidiendo con los ojos en el cielo el bendito milagro de la lluvia, hubo quien pronosticó siete días seguidos de agua a partir del próximo miércoles.

Dios le oiga.

EL DUENDE

VIAJEROS

Han salido:

Para Sevilla, don Antonino Sanz Cantalapiedra.

Para Vitigudino (Salamanca), don Angel Sánchez, don Aurelio Palacio y don Juan de la Fuente.

Para Sevilla, don Jerónimo González, don Eugenio Pérez y don Julián de Blas.

Para Brasil, doña Rosalía Samin Salgado.

Para Madrid, don Celso Marcos.

Para Aldea de San Miguel, don Urbano García con su hijo Pablo.

Para Canarias, don José García Andrés.

Para Traspinedo, don Zacarías Sánchez con su esposa y su hija Marina.

Para Monforte, don Agustín Rodríguez Martín con sus hijos Agustín y Eloísa.

¿HA PERDIDO USTED ALGO?

En la Oficina de la Policía Municipal se halla depositado, a disposición de las personas que acrediten ser de su pertenencia: Una bufanda; cuatro pares de gafas con sus estuches y dos pares sin estuche; varios rosarios y pendientes sueltos.

PRESENTACION

Se interesa la presentación en la Oficina de la Policía Municipal, a fin de enterarles de un asunto urgente, de Jesús Azconada Sancha, Teófilo López Juarada, Martín Necín Ziganda, Alfonso Escribano Pérez, Mariano Alvarez Gijona, Marcelo Rojo Frutos, Juan de la Fuente, José Reig Satorre, Ponciano Moyano Zamorano, Gaspara Velasco Albir, Celestino Sanz Chamorro, Jaime Rodríguez, Juan Rodríguez Elizondo, José Rodríguez García, Angel Rodríguez Gato, Antonio Rodríguez Esteban, Pedro del Pozo, Aurelia Barrasa, Juan Rupérez Fernández, Alejandro Alonso Juan, Fernando Carrasco Escudero, José María Fernández García, Julio de la Riva Pesquera, José Repiso Ribón, Alejo García Hernández, Alejandro Balbás Palomino, Lorenzo Abad Martínez, Alfonso Sáiz Royuela, Angel Sebastián del Canto, Wenceslao Rodríguez Abril, Félix García Campo, Carmen Eguiagaray, Luis Sánchez Cozas, Fernando Martín Carballo y Francisco Sierra Sánchez.

¡AUTOMOVILISTAS!
Hasta últimos de mes se pueden solicitar motores de importación para camiones y ómnibus.
BARRANCO, gestor administrativo (Héroes del Alcázar, n.º 2), informa sobre condiciones y características, tramitando peticiones.
También informa y tramita sobre adjudicaciones turismos y camiones.

Bendición de banderín e imposición de insignias a los aspirantes de Acción Católica de Santiago

El pasado domingo, "Día del Papa, en la iglesia de Santiago, se celebraron a las diez y media de la mañana solemnes actos. Se iniciaron con una misa rezada. En el presbiterio tomaron asiento, con el excelentísimo señor Fray Gerardo Herrero, obispo de Changteh, el señor cura párroco, consiliarios diocesanos de los jóvenes de Acción Católica y otros sacerdotes. Con la madrina, excelentísima señora doña Margarita Bustamante, vizcondesa de Cabañas, ocupaban la presidencia los presidentes de la Junta Diocesana y de las cuatro ramas de Acción Católica.

Terminada la misa, el excelentísimo señor obispo, revestido de pontifical, hizo la bendición del banderín e imposición de insignias a los cuarenta aspirantes. Seguidamente, en el Centro de Acción Católica, el presidente, tras unas palabras de agradecimiento a todos los asistentes, hizo entrega a la excelentísima señora vizcondesa de Cabañas de un artístico pergamino que refleja el agradecimiento de estos aspirantes a su protectora. Los demás asistentes fueron obsequiados con artísticos recordatorios.

El Día del PAPA en Valladolid

El Excmo. Sr. Arzobispo presidió el acto eucarístico en la S. I. Metropolitana

Asistieron el Obispo de Changteh, autoridades y numerosos fieles

El pasado domingo se celebró en nuestra ciudad la solemne conmemoración de la coronación canónica del Romano Pontífice Pío XII, felizmente reinante, en su catorce aniversario. Con tal motivo, organizadas por la Acción Católica, se dijeron misas en las distintas parroquias con asistencia de los fieles respectivos, muchos de los cuales se acercaron a la Mesa Eucarística, rogando todos por las intenciones de Su Santidad y por su misma sagrada persona.

Por la tarde, a las siete y media, después del Vía-Crucis cuaresmal, tuvo lugar asimismo en la Catedral un acto eucarístico en honor del Papa, en el que cantó las glorias del Pontificado y la ingente labor de Su Santidad Pío XII el muy ilustre señor don Lucio García Vicente, canónigo de la S. I. Metropolitana. Terminó con la bendición sacramental, a la que precedió el "Oremus pro Pontifice" del maestro García Blanco, interpretado por la Capilla, reforzada con la "Schola" del Seminario.

El acto fué presidido por el Prelado, asistiendo también el señor obispo de Changteh, Fray Gerardo Herrero, quien ofició en la reserva; autoridades y representaciones vallisoletanas y numerosos fieles. En las gradas del presbiterio figuraban las banderas de la Acción Católica diocesana.

VISNÚ
IDEAL PARA EL CUTIS

JEFATURA PROVINCIAL

El jefe provincial del Movimiento recibió en el día de ayer las siguientes visitas:

Camarada Santos Pérez Curto, jefe local de Castronuño; Marcelíano Ballesteros, alcalde de Iscar, acompañado del secretario; Filiberto Santiago Santiago, jefe local de Olmedo; José del Amo Pachón, alcalde y jefe local de Sahelices de Mayorga; Eduardo Orduña de Torre, alcalde y jefe local de San Martín de Valvení, y Jesús Martín González, alcalde y jefe local de Castrillo Tejeriego.

BOLETIN DEMOGRAFICO

NACIMIENTOS

Agustín Zarzuelo del Pozo, María del Carmen Marcos Aragón, Angel Pérez Olivar, Francisco Javier Sierra Vidal, Antonio Faustino Rodrigo Velloso Samiza, Fernando Herranz Grado, Jesús Voca Nieto, Pedro Gilsanz González, José Carlos Gerardo Hernández Giménez, María Elena Barrocal Rodríguez, María del Carmen Sanz Magdaleno, María Jesús García Arranz, María de los Dolores Valdivieso del Campo, José Luis Villanueva Cisneros.

DEFUNCIONES

Isabel Sagredo Martínez, Natividad Colomo Herrero, Mariemina Chaves Rodríguez, Florentino Sanz Vidal, Martín Rodríguez Fuentes, Dolores Figueroa Echeveste.

SINDICATO ESPAÑOL UNIVERSITARIO

Concurso-Exposición de Arte Universitario

Entrega de premios

Mañana, martes, a las cinco de la tarde, tendrá lugar la entrega de premios de la I Exposición de Arte Universitario, en el Colegio "Reyes Católicos".

Los premios que se otorgarán son los siguientes:

SECCION ACUARELA

Medalla de plata a la titulada "Paisaje castellano", de Martín de la Concha, estudiante de la Facultad de Ciencias.

Accésit a la titulada "Iglesia Santa Clara", de Santiago Fernández Merino, de la Escuela de Oficios Industriales.

SECCION OLEO

Medalla de plata al "Bodegón", de Rafael Huertas Sáinz Moreno, de Derecho.

El accésit de esta sección ha quedado desierto y traspasado a la sección de Dibujo, concedido a Mario Sáenz de Buruaga por su dibujo "La hora de la verdad".

El premio único de la sección de Dibujo fué concedido a Carrero por su obra "El universitario".

PARA HOY

CALDERON.—A las 4,45, 7,30 y 10,30, "El derecho de nacer" (3).

CAPITOL.—Desde las 5, "Sólo ante el peligro" (2) y "De hoy en adelante" (3).

CARRION.—Desde las 5,30, "Débiles" (3 R.)

COCA.—A las 5, 7,30 y 10,30, "Sólo ante el peligro" (S. R.) y "Solo ante el peligro" (S. R.).

GOYA.—Desde las 5, "El mundo de la noche" (2) y "Luna de sangre" (3).

LAFUENTE.—Desde las 5,30, "El hijo del Zorro" (2) y "La venganza de la Negra" (3).

LOPE DE VEGA.—Continúa "Mañana es vivir" y "La mujer invisible" (S. R.).

PRADERA.—Desde las 5, "Débiles" (3), "Yo soy tu padre" (2) y "Ladrón de ladrones" (S. R.).

ROXY.—Desde las 5,30, "Lo que desea toda mujer" (S. R.) y "Mara Maru".

ZORRILLA.—Desde las 3, "Débil es la carne" (3) y "Vendaval" (3).

CINES y Teatros

JUEVES, en ZORRILLA
¡¡La gran creación del artista más popular de la actualidad!!
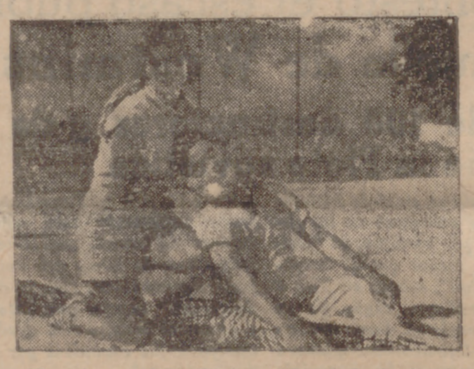
¡Un derroche de gracia inimitable!
¡Millares de carcajadas con el "as" de la risa!

HOY - GRAN TEATRO CALDERON a las 4,45 - 7,30 y 10,30
¡NO LA RESISTIRA SIN LLORAR!
EL DERECHO DE NACER
JORGE MISTRAL — GLORIA MARIN — MARTHE ROHT
Complemento: el dibujo Metro en technicolor
FANTASIAS GATUNAS

HOY ZORRILLA DESDE LAS TRES
ULTIMOS DIAS
Débil es la carne
Rex Harrison -- Maureen O'Hara
— Y —
VENDAVAL
JUANITA REINA

HOY CAPITOL DESDE LAS CINCO
EXITO COLOSAL
SOR INTREPIDA
DOMINIQUE BLANCHAR
— Y —
De hoy en adelante
JOAN FONTAINE
(APTAS)

Gran Cinema COCA
PALACIO DEL CINE
HOY — GRAN EXITO — HOY
SOLO ANTE EL PELIGRO
Por GARY COOPER
Un formidable episodio de la valentía de un hombre.
(APTA MENORES)

Cinema Roxy
HOY DESDE LAS CINCO Y MEDIA
¡MONUMENTAL PROGRAMA DOBLE!
Lo que desea toda mujer
Por CLAUDETTE COLBERT y GEORGE BRENT
— Y —
MARA MARU
Por ERROL FLYNN

LAFUENTE
Hoy desde las 5,30
Un programa de enorme acción
EL SIGNO DEL ZORRO y LA VENGANZA DE AGUILA NEGRA

Teatro Carrión
HOY DESDE LAS CINCO Y MEDIA
De día en día aumenta el éxito del drama de amor y de muerte en el Oeste americano
Las Furias
Por BARBARA STANWYCK

Teatro Pradera
DESDE LAS CINCO. ULTIMO DIA DEL GRAN PROGRAMA
EL FAROL AZUL
Yo soy tu padre
Por SANDRINI, y
EL MACETERO
La creación de ANTONIO MOLINA
— MAÑANA —
Otro de los grandiosos programas que presenta este teatro
COPACABANA
Por CARMEN MIRANDA y GROUCHO MARX, y
FRAY DIABLO
Por AMADEO NAZZARI
REPITIENDOSE A PETICION
EL MACETERO
Por ANTONIO MOLINA

Cinema GOYA
Desde las cinco. El mayor éxito
LUNA de SANGRE
de PAQUITA RICO en
— Y —
El enmascarado
EN TECNICOLOR. ULTIMO DIA.

MAÑANA
miércoles y el jueves
Sensacional reaparición en el
TEATRO CARRION
de MANOLO CARACOL
y de LUISA ORTEGA
con la fantasía lírica de Quintero, León y Quiroga, de éxito clamoroso
LA COPLA NUEVA
CON LA COLABORACION DE LA GENIAL BAILARINA
PACITA TOMAS
SE DESPACHAN LOCALIDADES PARA LOS DOS UNICOS DIAS DE ACTUACION

GRAN TEATRO LOPE DE VEGA
HOY-continua desde las cinco
formidable programa doble-HOY
Mañana es vivir
Por CLAUDETTE COLBERT, ORSON WELLES y GEORGE BRENT
Una historia de amor que vivirá siempre en su corazón.
La mujer invisible
Por VIRGINIA BRUCE, JOHN BARRYMORE y CHARLIE RUGGLES
(TOLERADAS MENORES)

SUCESOS

ATROPELLADO POR UN CAMION

En el Hospital provincial fué curado José María Sanz García, de 18 años, vecino de Campaspero, de contusión en la cara y fractura del antebrazo derecho. Fué atropellado por un camión en la carretera de Cuéllar, cuando iba conduciendo un carro de su propiedad.

ACCIDENTE DE TRABAJO

En la Residencia Sanitaria del Seguro de Enfermedad ingresó Jacinto San José Maroto, de 26 años, domiciliado en Barco de San Vicente, letra C, de quemaduras de primero, segundo y tercer grado en vientre y diferentes miembros, producidas en accidente de trabajo.

POR DESOBEDECER A LA AUTORIDAD

Por desobedecer órdenes gubernativas ha ingresado en la Prisión provincial Narcisa Giménez Díaz, de 45 años, sin domicilio, y Félix Martín Sanz, de 48, sin domicilio.

DELINCUENTE DETENIDO

Ingresó en la Prisión provincial, por ser habitual delincuente contra la propiedad, Félix Pardo Patín, domiciliado en la Cuesta de la Maruquesa.

Homenaje de la Juventud Josefina a San José
CON INTERVENCION DE LA SINFONICA MUNICIPAL
EL DIA 19, A LAS DOCE.
En CARRION
Las entradas pueden retirarse del Palacio de Cristal o de San Benito con el donativo de cinco pesetas.

Anuncie en LIBERTAD

Alavera del Conde

¡Ojo al vino!

Todos estamos conformes en afirmar que hoy la moneda fuerte en el mundo es el dólar. Por eso no es de extrañar que anden al "alhiguí" en París y en Londres, aunque procuren hacerse de los gordos en la rebatiña, como si se tratase de un Banco oficial creado por ellos y para ellos. Les molesta que otro cualquiera entre a cobrar.

Y es que es mala cosa repartir en privado y en público, aunque sean hojas volanderas de anuncios, porque todo se vuelven moscas y no hay abanico bastante poderoso para alejarlas de allí.. Considérese ahora por qué ese interés terrible en buscar los primeros puestos recipiendarios, cuando se trata de atrapar la llave mágica o lámpara de Aladino con que se abren todos los paraísos y resuelven dificultades de vida fácil, cómodamente y alegre: "en sin trabajar", que dicen los castizos.

A Don Quijote siempre le pareció poco elegante sestear y yantar a cuenta ajena, que bien ganado tenía el duro pan que comía y jamás pensó hacer lucro ni de hallazgos ni aun de victorias conseguidas en buena lid. Si algún despojo quedó en sus limpias manos, fué más bien signo y no valor material: el yelmo de Mambrino, por ejemplo. Y así, entendemos nosotros no hacer tampoco granjería de los dólares, aunque tampoco demos en extremar el cambio honroso que nos pudiera venir a las manos.

Va ésto a cuento de una mina que en gran parte tenemos sin explotar y puede dar gran rendimiento, por las noticias fidedignas que nos llegan de América. No hablo del petróleo; hablo del vino. Si la importancia del comercio depende de la demanda y de las existencias de calidad, tenemos terreno abonado para que se vengan trompicando las volutas yanquis sin hacer alto en el camino. Basta de trigo y remolacha, y a poner palos en toda la provincia de Valladolid —a los puntos de la pluma se nos vienen nombres heroicos, batalladores y siempre victoriosos—, para hacernos sin grandes trabajos con ese "cuarto creciente" de discípulos de Baco en Yanquilandia. Sabemos ya, casi oficialmente, que el número de "tajadistas" norteamericanos se aumenta en progresión casi geométrica. Doscientos cincuenta mil por año, según un estadista indígena. Figúrese el lector lo que esto puede significar de ingreso en nuestras arcas, sin que sajones ni gabachos tuvieran que poner pero a nuestro "do ut des", honradez legítima en la que no se distinguieron precisamente galos y británicos a través de la historia de nuestro Imperio, ni del suyo, que hoy barrena en picado.

Manos, pues, a la obra. Una de las buenas obras es dar de beber al sediento. Tenemos caldo suficiente para los doscientos cincuenta mil que alumbra el año en curso. Intensifiquemos la producción, aunque hubiéramos de necesitar del Campo Grande y numerosas plazas y plazuelas de incluso la ciudad. A la ocasión la pintan calva. No nos durmamos, porque capaces serían nuestros enemigos históricos —los mismos que creen en la exclusiva para embolsar todos los planes de postguerra— de buscar y ensayar productos y más productos contra la calvicie, aunque no fuera más que por hacernos daño. ¡Cuanto más si de resultas del vino cambiamos la dirección de los dólares hacia el bolsillo nuestro!

EL DOCTOR CUCHILLO

"MATER SACERDOTIS"

El Prelado impondrá una insignia con este lema a todas las madres de sacerdotes en Valladolid

Será una insignia merecedora de verdadera consideración y aprecio. El próximo día de San José, el Ilmo. Prelado, al igual que venía haciéndose en todas las Diócesis de España, impondrá en un acto público, que se celebrará en el salón de actos del Colegio de Madres Carmelitas del Campo Grande, una insignia particular a las madres de sacerdotes de la ciudad y de la Diócesis, cuya lema dice: «Mater Sacerdotis», como homenaje a las madres de sacerdotes, según iniciativa del Consejo Nacional de la Rama de Mujeres de Acción Católica.

El solemne acto, a las cinco de la tarde, estará sujeto al siguiente programa:

I.—Ofrecimiento, por el muy ilustrísimo señor don Ildefonso Rodríguez Fraile, consiliario.

II.—Imposición de la insignia a las madres de sacerdotes, por el Excmo. señor Arzobispo.

III.—Caminos de Paz (guión radiofónico), por los alumnos del Seminario Diocesano.

Si alguna madre de sacerdote no se encontrara en esta lista, se le suplica que inmediatamente se lo comunica al Rvdo. señor Rector del Seminario.

El acto comenzará a las cinco en punto de la tarde con la imposición de las insignias, para que así tengan la seguridad que los que hayan de regresar a sus pueblos en esta misma tarde lo puedan hacer en el tren de las siete.

MADRES DE SACERDOTES

Doña Filomena Giraldo, Natalia Gómez, Inés Ortega, Leonarda Santamaría, Manuela Fernández, Narcisa Vara, Petra Carranza, Cristina Giraldo, Cecilia Aguado, Francisca Noguerol, Santa Campo, Juliana González, Melitona Potente, Leandra Alonso, Sebastiana Pastor, Valeriana Pérez, Benita González, Eugenia Muñoz, Cecilia Lorenzo, Felisa Puertas, Eulalia Fernández, Justina Pérez, Caridad Martín, Josefa Corocallo, Manuela Gallego, Venancia Pérez, Carmen Tolosana, Dominica Manjarrés, Tomasa Tofé, Jacoba Merinero, María Luisa Martínez, Ildefonsa Rodríguez, Juana Garrachón, Flora Meneses, María Basanta, Soledad Salón, Magdalena Pastor, Pilar Bayón, Teresa Díez, Juana Calvo, Eusebia Escudero, Basilisa Abería, Eugenia Narros, Casilda Martín de Vidales, Concepción Cambón, Josefa Descalzo, Constanza Martín, Dolores Rodríguez, Casilda del Pío, María Benayas, Luisa Grande, Fabiana Alonso, Concepción Fernández de Velasco y María Sánchez.

Campaña pro-Seminario

Tus deberes en esta campaña, como buen católico, son: ORACIÓN, PROPAGANDA, LIMOSNA.

No puedes olvidar que el Seminario es la obra más vital de la Diócesis. La Diócesis será mañana lo que sea hoy el Seminario.

Seminario bien atendido, Diócesis pletórica de espiritualidad. Seminario descuidado, Diócesis paganizada.

EL 19 DE MARZO ES EL "DIA DEL SEMINARIO"

El ateísmo de Stalin le llevó a romper toda relación con su propia madre

No cumplió sus últimos deseos y mandó detener al pape que la asistió al morir

Denver (Colorado), 16. — Un diario católico dice que la muerte de Stalin no debe ser considerada como una disminución del yugo que oprime a la Iglesia católica. Recuerda las palabras que Lenin dijo antes de su muerte, maravillado por la férrea resistencia de la Iglesia, de que dentro del siglo habría una sola forma de gobierno, el Soviet, y una sola religión, el Catolicismo. Confirmando ésto, Stalin escribió en una carta en 1937 a la Asociación de Pioneros de Moscú lo siguiente: "Todos vosotros tenéis que llegar a ser buenos ateos, pues solamente un buen ateo puede llegar a ser un fiel revolucionario y un buen comunista. Si creéis en Dios traicionaréis a la causa comunista."

Recuerda que cuando la anciana madre de Stalin volvió a la Iglesia ortodoxa en 1937, la ordenó que abandonara el lugar de nacimiento para ir a vivir a otra región en donde era totalmente desconocida, y rompió toda relación con ella. A su muerte no quiso cumplir con su deseo de ser enterrada cristianamente, y ordenó que su cadáver fuese quemado. Requisó el poco dinero que había dejado a la Iglesia y mandó detener al pope que la asistió, acusado de haber influido sobre la mujer.—Efe.

VIDA CULTURAL

El doctor Bañuelos clausuró las conferencias médicas en los Luises

Ante un numerosísimo público se celebró la clausura del ciclo de Academias Médicas, que con gran brillantez se han venido celebrando en esta Congregación.

Presidió el acto el señor vicerrector, señor Arias, quien hizo entrega al finalizar la conferencia de los diplomas a los cien congresistas más constantes.

Con el señor Arias presidieron los doctores Zapatero, Saracíbar, Villacián y Toca, Padre Esteban, director de la Residencia de Jesuitas y el prefecto de la Congregación.

Presenta al doctor Bañuelos el Padre Esteban, haciendo un canto de las virtudes que concurren en tan eminente doctor.

El doctor Bañuelos inicia el desarrollo de las «Intoxicaciones medicamentosas», que constituían el tema de la conferencia, diciendo que todo medicamento encierra en sí un veneno más o menos activo que es necesario tener en cuenta, ya que el empleo en un caso no adecuado puede constituir un grave peligro al sobrepasarse la dosis útil.

Al tratar de las intoxicaciones, se refiere en primer lugar a aquéllas que por emplearlas el enfermo sin prescripción facultativa, puede ocasionar al mismo transtornos más o menos graves y hasta mortales.

En los tratamientos de enfermedades crónicas, ha de tenerse en cuenta la posibilidad de intoxicaciones por la persistencia del mismo tratamiento. Hay casos agudos por especial idiosincrasia del individuo, y otros por sumación a otros productos tomados anteriormente por el enfermo sin conocimiento del médico.

Expone a grandes rasgos los tratamientos a seguir en cada caso, haciendo especial hincapié en que es preferible prevenir que lamentar, pensando en la posibilidad de estas intoxicaciones.

La conferencia, en la que el doctor Bañuelos hizo gala de su fino humor, estuvo siempre ilustrada con clarísimos ejemplos, que permitieron al oyente llegar a conocer el contenido de cada uno de sus magistrales explicaciones.

Sus últimas palabras fueron acogidas con grandes aplausos.

Proyección de documentales médicos

Organizada por la Facultad de Medicina y con la generosa colaboración de la Casa Americana de la Embajada de los Estados Unidos, se verificará una sesión de documentales científicos médicos hoy, martes, a las siete y media de la tarde, en el Aula Magna de la Universidad. Los títulos de los documentales son: "Curas de urgencia", "Práctica de la vagotimía supradiafragmática en el tratamiento de la úlcera gástrica", "Trombosis bilateral de venas femorales" y "Embolia pulmonar y su tratamiento".

CURSO DE HIPOFISIS

Mañana, conferencia del doctor Gálvez

Mañana, a las nueve de la mañana, tendrá lugar la conferencia "Estudio radiológico de la hipófisis", del doctor F. Gálvez, jefe del Servicio de Radiología del Instituto de Patología Médica del profesor Marañón, en Madrid. El conferenciante proyectará una selección de la magnífica colección de radiografías.

El profesor Mach viene al curso de Hipófisis

Ha llegado a Barcelona, procedente de Ginebra, el ilustre profesor Mach, con objeto de acudir al curso de Hipófisis que con tanto éxito se está celebrando en la Facultad de Medicina de Valladolid. Dará dos conferencias, a las doce horas, los próximos días viernes y sábado, tratando de "ACTH y sus efectos biológicos".

El profesor Mach es hoy día uno de los más prestigiosos endocrinólogos del mundo, estando especializado sobre hormonas de la hipófisis y suprarrenales.

El presidente del Instituto de Estudios Europeos de Barcelona, en el Colegio Mayor "Reyes Católicos"

Hoy, martes, a las ocho de la tarde, en el Colegio Mayor "Reyes Católicos", dirigirá un coloquio sobre "España y los movimientos europeos" don Jorge Prat Ballester, en un acto organizado por los "Equipos Europeos" del Centro de Estudios Universitarios del S. E. U.

El señor Prat Ballester es presidente del Instituto de Estudios Europeos de Barcelona y autor del libro "La lucha por Europa", que tanto interés ha despertado en los medios intelectuales españoles.

REAL ACADEMIA DE MEDICINA Y CIRUGIA

Conferencia del doctor Fernández Ruiz

El sábado pasado, bajo la presidencia del doctor Morales, celebró sesión científica esta Real Corporación.

El académico corresponsal de la misma doctor don César Fernández Ruiz, profesor de Ginecología de la Facultad y jefe de la Clínica de Maternidad de Palencia, expuso una comunicación desarrollando el tema de "Su experiencia en el tratamiento de la tuberculosis genital de la mujer sobre cien casos personalmente operados y seguidos en los últimos diez años". Presenta una serie de gráficos estadísticos sobre la sintomatología observada en las enfermas y una colección de piezas anatómicas y estudio anatomopatológico de todos los casos. Analiza detalladamente los cuadros clínicos, valorando los hallazgos de exploración y operatorios. Expone las diversas técnicas exploratorias, muy numerosas para diagnosticar la tuberculosis genital. Llama la atención acerca de los diagnósticos diferenciales más frecuentes y la importancia social que hay que prestar a estos casos que originan esta cifra de esterilidad. Preconiza el tratamiento operatorio en casos localizados, unido a los antibióticos, específicos y la helio y radioterapia. Afirma lograrse así un 90 por 100 de curaciones clínicas en estas enfermas. Igualmente llama la atención de los medios generales sobre la cirugía, que no puede ser sustituida por los antibióticos, como ha demostrado anatomopatológicamente. De la asociación, cirugía y rayos X se pueden obtener las máximas posibilidades curativas.

Al final de la sesión el doctor Fernández Ruiz fué largamente aplaudido por su brillante disertación por la numerosa concurrencia de médicos y alumnos.

Fiesta de la poesía

MAÑANA, INTERVENCION DE MARTIN ABRIL

El primero de los actos a celebrar en esta semana por el Ateneo de Valladolid, con motivo de la Fiesta de la Poesía, tendrá lugar mañana, miércoles, a las ocho de la tarde, en el Aula Magna de la Universidad. En esta reunión, el escritor y poeta Francisco Javier Martín Abril dará lectura a su último libro de poemas, «Intima sinceridad».

El día 20, en unión del Círculo de Oratoria, organiza el Ateneo un coloquio sobre poesía, a cargo de don José María Luelmo, don Angel de Pablos y don Félix Antonio González.

El día 21, misa en la iglesia de Santiago Apóstol, a las doce de la mañana; a continuación, ofrenda de flores sobre las tumbas del panteón de Hombres Ilustres. Y, por la tarde, también a las ocho y en el Aula Magna de la Universidad, intervendrán Vicente Santos, Pedro Gallardo, Felipe Stampa, Raimundo de Blas, Julián Maesiud, Roberto Vicente Reguero, Carmen Santamaría, Juan Antonio Lázaro, Pedro Ridruejo, Carmen Alonso Cortés, Eduardo Fernández, Pilar Moliner, P. Sergio Fernández y Rita Recio.

Invitaciones, en las oficinas del Ateneo, calle de Alcalleres, 1, primero, derecha.

Ayuntamiento de Valladolid

ANUNCIO

Se pone en conocimiento de los propietarios de casas que estén enclavadas dentro del término municipal de Valladolid, que el día 31 de marzo próximo termina el plazo, en período voluntario, para proveerse de la correspondiente licencia para la limpieza de chimeneas y vienen obligados a ejecutar ésta dentro del segundo trimestre del año en curso, con arreglo a lo preceptuado en la Ordenanza número 12, advirtiéndoles que, pasados los mencionados plazos, los propietarios de inmuebles que no lo hubieran realizado estarán obligados, a tenor de la Ordenanza número 22, a abonar en concepto de arbitrio con fines no fiscales, por cada inmueble, la cuota de CIEN PESETAS por el primer mes siguiente a la finalización del plazo concedido para ejecutar la limpieza, y la misma cantidad, recargada progresivamente en un 50 por ciento más, por cada mes de retraso.

Valladolid, 3 de febrero de 1953.—El alcalde, José González Regueral y de Jove.

ESTO, aquello

IDILIO — Por Cerdá

—¿Quieres reírme un poco, Pepe? Nada estudiado. Simplemente quiero hacerme a la idea de cómo es una esposa.

Una muchacha norteamericana, que no sabe mucho geografía, recibe un telegrama que le envía su novio desde Italia y en el cual le dice: "Estoy contentísimo y lo paso muy bien. Florencia es estupenda."

Lo muchacha, herida en su amor propio, replica con otro telegrama: "Yo también lo paso perfectamente. Enrique es muy amable."

*

Un hombre de negocios estaba siempre tan ocupado que un día llegó a preguntar a su secretaria:

—¿Dónde he puesto el lápiz?

—Lo llevo en la oreja.

—Vamos, señorita, que no tengo tiempo que perder. ¿En qué oreja lo llevo?

*

En una tienda de modas entra una señora muy elegante y dice:

—Necesito un sombrero de moda.

La dueña del establecimiento ordena:

—Traigan los modelos para señoras de veinte a veinticinco años.

La señora, que pensaba comprar un sombrero, compró tres.

EXTRAS DE CIRCO

—¿Crees tú, Perico, que esto que hacemos entra dentro de nuestro contrato?

¿LO SABIA USTED?

Los niños ingleses acaban de recibir una buena noticia: el racionamiento de bombones y golosinas ha concluído. Pero la alegría, cuenta "Le Monde", no ha sido completa, porque el Gobierno ha subido sensiblemente sus precios. El racionamiento de bombones entró en vigor en 1942 y fué suspendido en 1949, pero tuvo que ser establecido nuevamente debido a la escasez. El ministro de Abastecimientos ha declarado ahora ante el Parlamento que el almacenamiento de azúcar es tan importante que no hay que temer la penuria. En Inglaterra aún están racionados la carne, el café, la mantequilla y los huevos.

CRUCIGRAMA

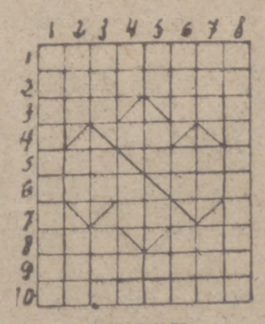

HORIZONTALES

1: Fruto de la calabacera. 2: Terminelas. 3: Nivel. Trabaje el campo. 4: Nota musical. 5: En inglés, muchacho. Entre matemáticos, juez que entiende en las causas civiles. 6: Nombre ruso. Término una cosa. 7: Artículo. 8: Suelo con cuerda. Comparativo (al revés). 9: Zagal (mozo). 10: Que exhalan de sí aroma fragante.

VERTICALES

1: Estampido de la carabina al dispararla. 2: De este lado. Letras de lago. Igual semejante o de la misma forma o figura. 3: Artículos en plural. Nominativo del pronombre personal de la primera persona. A falta de 10 I inicial, masa de agua. 4: Letras de saber. Nota musical. Terminación verbal. 5: Nombre de consonante. Lengua provenzal. Artículo. 6: Parte del cuerpo de las aves. Nota musical (al revés). Arbusto cuyas hojas sirven de purgante (al revés). 7: Emperador de Rusia. Regale. Condimento. 8: Acciones y efectos de matar alevosamente a una persona (plural).

SOLUCION AL ULTIMO CRUCIGRAMA

HORIZONTALES.—1: Ir. 2: Lobo. 3: Urente. 4: Sa. Del. 5: Amrela. 6: Ola. Bol. 7: Encona. 8: As. Car. 9: Rosina. 10: Elna. 11: Do.

VERTICALES.—1: Iluso. Pared. 2: Roto. Solo. 3: Be. Ale. SN. 4: Romancia. 5: Ter. Gun. 6: Elemo. 7: Lon. 8: Ala.

TEATRO

La semana teatral en Madrid

EL T. E. U. Y EL NUEVO TEATRO

La semana teatral última se caracterizó por la actuación del T. E. U. en el escenario del Teatro María Guerrero. De unos meses a esta fecha, el Teatro Español Universitario y el Teatro Popular Universitario vienen ofreciéndonos periódicamente unas sesiones que pudieran ser en muchas ocasiones un buen ejemplo para la educación de nuestros espectadores, necesitados hoy más que nunca de un buen teatro, cuidado y selecto. A los jóvenes, y mejor aún si éstos son universitarios, les está reservada esta misión, ya que los jóvenes universitarios están lejos del teatro de Empresa, tan viciado por obras de tipo comercial.

Pero, por esta razón, es lástima que estos jóvenes se dejen influir por cierto teatro de vanguardismo trasnochado, y más si ese vanguardismo es extranjero y no aporta nada a la verdadera cultura teatral. Tradicionalmente, España ha dado en decir que todo lo extranjero es bueno. Esto parece ser que cae muy bien entre la juventud inexperta. Pero será ya hora de que se convenzan, sin prejuicios y cobardías estéticas, de que España es un país de tradición teatral de primerísimo orden. Nuestro siglo de oro encierra un tesoro, del que se han aprovechado muchísimo los autores extranjeros. De éstos, algunos, los más inteligentes, lo han confesado. Tal es, por ejemplo, el caso de Pirandello y Thorton Wilder. En tanto que otros nos han devuelto la lección que recibieron de nuestro ingenio de manera torpe y disparatada.

Es, pues, insistimos, hora de que nuestros jóvenes se den perfecta cuenta de ese valor de nuestra literatura dramática y de ella tomar lo esencial para renovarse.

Decimos ésto a propósito de la última obra que el T. E. U. ha presentado en Madrid. Nos referimos a «El momento de tu vida», del autor norteamericano Williams Saroyan. Esta obra, puesta con gran entusiasmo por los muchachos universitarios, no pasa de ser una vulgaridad. Es, como alguien ha dicho, una especie de «sainete triste», en el que además de no tener la menor gracia, no hay el más leve dato de ingenio, ni mucho menos interés alguno dramático. Es ésta una obra que no aporta nada a la tradición escénica de ningún tiempo.

«El momento de tu vida» carece de unidad de acción y de tiempo; es una constante entrada y salida de personajes, con un vocabulario vulgar, sin calidades poéticas que levanten la obra en ningún momento.

Se trata, pues —y ésto es una amable invitación a nuestros jóvenes estudiantes—, de revisar un poco nuestro teatro, y cuando se quiera traer alguna novedad extranjera, que también importa, se recurra a lo verdaderamente importante, y se alejen de esos snobismos, ya tan decadentes, más aún que el teatro que suele despreciarse muchas veces como anticuado entre nosotros.

* * *

No obstante estas observaciones, en esta semana que empieza otro conjunto, universitario también, el Teatro Popular, dependiente del S. E. U., va a poner en escena la obra de un novel, Alfonso Sastre. Esto nos parece más acertado. Y cuando no se hagan verdaderas obras maestras, o que representen algo en la literatura dramática universal, se pongan en escena obras de jóvenes noveles, pues de éstas surgirá alguna vez el dramaturgo o el comediógrafo.

Esta obra que anuncia Alfonso Sastre se titula «Escuadra hacia la muerte».

De dicha obra, denominada tragedia, se espera un buen éxito. El autor trae a la escena un grave problema de nuestro tiempo. En sus declaraciones de estos días anteriores al estreno, Sastre ha declarado que quiere revivir las preocupaciones del hombre de hoy, y que por esto se ha decidido a escribir una tragedia en momentos en que este género teatral ha desaparecido de nuestros escenarios. No obstante el joven autor a que nos referimos, confía en que todavía entre nosotros existe un público sano e inteligente, limpio de preocupaciones vulgares, que asiste a los teatros cuando en ellos se sirven temas de trascendencia e importancia; cuando se sirve, en fin, al espíritu y al arte verdadero.

MANUEL DIEZ CRESPO

Vida universitaria

Fiesta de "Paso del Paralelo 38"

Ya es axiomático que los estudiantes son algo así como embalses cargados de humor, siempre en potencia de dispararse por un aliviadero cualquiera. Lo del aliviadero no es preciso que venga determinado "a priori", pues en la minucia más huraña encuentra siempre la jocundidad juvenil un motivo para las expansiones agradables.

Y para justificar un poco este prólogo, brindamos a nuestros lectores una noticia. Pasado mañana, miércoles, los universitarios de tercero de Derecho, con el pretexto bien urdido de haber llegado al punto medio de su carrera —pese a los obstáculos del catedráticos y textos—, celebrarán una fiesta, humorísticamente bautizada de "Paso del paralelo 38".

Divididos en dos bandos, el de los empollones y el de los vagos, contenderán en fútbol a las once de la mañana, y en baloncesto a las cuatro y media, en las canchas del campo de la Federación y de las Piscinas, respectivamente.

Los equipos, denominados "Codos Rotos" y "Vagos y Maleantes", tendrán como madrinas a señoritas estudiantes del citado curso.

Por la noche, en un lujoso restaurante, los universitarios se reunirán en una cena de camaradería. Y casi es seguro que, a la hora de los brindis, se acuerden de "la chuleta", el bedel y el Derecho Natural, por ejemplo. ¡Es natural...!

COCTEL DE LETRAS

PARA VESTIR

1. TLAPONAN
1.—.....
2. ROGIBA
2.—.....
3. PETACO
3.—.....
4. SICAMA
4.—.....
5. TAMON
5.—.....
6. GESUTAN
6.—.....
7. LAFAD
7.—.....
8. DATLELAN
8.—.....
9. BERROMOS
9.—.....
10. DAMISE
0.—.....

SOLUCION AL ULTIMO COCTEL DE LETRAS EN PLATERIA

1: Hormazo. 2: Lastra. 3: Escobillo. 4: Balanzón. 5: Guindaleta. 6: Platero. 7: Jibión. 8: Lámpara. 9: Esmalte. 10: Plata.

Universitarias del Servicio Social, en el Museo

El pasado domingo, un grupo numeroso de universitarias cumplidoras del Servicio Social, en el que se agrupaban todas las señoritas que cursan estudios oficiales de primer curso en las distintas Facultades de nuestra Universidad, visitaron el Museo de Escultura.

La amabilidad y docencia del doctor don Luis de Castro se pusieron nuevamente de manifiesto al actuar de "cicerone", correspondiendo al requerimiento que se le había hecho por los mandos de la Sección Femenina.

El juvenil grupo visitante detuvo su atención principalmente en la sala de Berruguete, donde el doctor Castro expuso sus ideas acerca de la expresividad hallada en la danza homenaje, calificando al autor de "captador del ritmo", que recoge elementos de vida que son del consciente colectivo, sacrificando el "yo" personal con ansias comunicativas. El doctor Castro continúa su exposición desde un ángulo biológico, encontrando un unánime asentimiento en sus oyentes.

Teléfono de LIBERTAD 2373

DEPORTES

EL REAL VALLADOLID JUGO BIEN, PERO LE FALTO REMATE EN SAN MAMES

Fué superior al Atlético en el centro del campo

SIN HACER UN GRAN PARTIDO LOS VASCOS APROVECHARON MEJOR LAS OPORTUNIDADES DE MARCAR

(Crónica especial para LIBERTAD, del crítico deportivo de "Hierro", Añala)

Aficionados vallisoletanos en San Mamés sonríen satisfechos con el empate a uno, esperando que pudiese darse la sorpresa

El primer gol del Valladolid, marcado por Morro, representaba el empate y la esperanza de un éxito positivo, que después se malogró. (Foto Carvajal.)

Pese a su derrota, el Real Valladolid ha dejado buena impresión en San Mamés. Le ha faltado más profundidad para cuajar un gran partido, pero el Valladolid ha sabido desenvolverse muy bien en sus líneas volante y defensiva, y en la delantera han destacado, en primer lugar, Coque, con Tini y Ricardo, mostrándose en la puerta un tanto inseguro Goicolea, quizá un poco impresionado por esta visita a San Mamés.

Pero el Valladolid, muy ágil y con un marcaje excelente, con mucha decisión en todos sus hombres, ha sostenido con acierto el partido, creando algunos momentos peligrosos para la puerta de Carmelo, que no se resolvieron debidamente en alguna ocasión por mala suerte, y en otras por precipitación o mala puntería.

Sin hacer gran fútbol, el Valladolid dió réplica al Atlético en todo momento y supo abrirse paso hasta el marco de Carmelo en jugadas que tuvieron por base a Coque o a Tici, y siempre supo oponerse con decisión a los ataques del Bilbao.

Bajó algo el ataque tras un golpe sufrido por Morro en el primer tiempo.

El Atlético marcó algún mayor dominio en el primer tiempo, que terminó con empate a uno.

A poco de empezar estrelló Arteche un tiro en el poste, y poco después Tini remató por alto, pasando la pelota cerca del larguero.

Siguió el juego muy competido, y hubo una melée un tanto peligrosa para Goicolea.

BUENA LABOR DE LOS VOLANTES CASTELLANOS

El Valladolid tiene en Ortega y Lasala una buena línea media. Superan a la rojiblanca. Crean más juego y enlazan mejor. Pero en la delantera falta esa continuidad de juego. Coque destaca por su fútbol fino e inteligente; Ricardo, por su movilidad, y Tini acusa una evidente mejoría de juego.

El Bilbao domina, pero tampoco realiza el fútbol que requiere la clase de su delantera, donde únicamente Panizo y Venancio, más el primero, sobresalen. Gainza está muy marcado por Cánovas, y Zarra no encuentra tampoco ninguna posibilidad, por el marcaje de Lesmes.

El gol de Panizo, a los 26 minutos, parece dar más seguridad al Bilbao, que presiona con alguna mayor intensidad, pero el Valladolid se sobrepone y ataca a su vez, logrando la igualada en su ataque a fondo de Tini, que al llegar al área de gol rebasa la línea de puerta, mientras la defensa bilbaína no acierta a despejar la situación, que aprovecha Morro para marcar.

El primer tiempo termina con este empate a uno, pero ha habido otra oportunidad para el Atlético al rematar Zarra de cabeza, pegando el balón en el larguero.

EL DESEMPATE

A poco de reanudarse el juego hay un chut de Coque que para Carmelo, y a renglón seguido una gran jugada de Venancio da lugar a que Zarra consiga el segundo gol del Bilbao.

No se desanima el Valladolid. Sus medios siguen jugando bien, y la defensa actúa con seguridad.

Tras un buen remate de Panizo, el Valladolid cree una grave situación para la puerta bilbaína.

Sigue jugando bien el Valladolid y hace pasar algunos apuros a la defensa. Una internada de Domingo y otra de Coque son bien rematadas, parando Carmelo.

Pero en un largo despeje coge Zarra el balón, y Lesmes trata de cortar su avance, sin poder impedir que Zarra, tirando por bajo, en posición un tanto forzada logre un nuevo gol; y minutos más tarde el mismo Zarra obtiene otro tanto, el cuarto, en un gran remate de cabeza.

Todavía el Valladolid marca de nuevo, faltando escasamente un minuto de juego, por mediación de Coque, rematando un servicio de Tini.

El Atlético de Bilbao no hizo un buen partido, porque le falló la línea volante, y en la delantera Arteche estuvo totalmente borrado; Zarra jugó poco y Gainza apenas tuvo lugar a lucimiento. Fueron los mejores de ataque Panizo, y después Venancio, en algunos momentos.

En la defensa, Areta por encima de Garay y Orúe.

El Valladolid agradó por su juego y su corrección. Le faltó más decisión en la delantera ante el gol. En el centro del campo, el Valladolid superó al Atlético, por su mejor compenetración de líneas.

Hizo mejor juego. Más armonizado, porque Ortega y Lasala jugaron muy bien, haciendo un excelente enlace, pasando bien la pelota y marcando. También la defensa cumplió. Ya hemos dicho cómo Lesmes y Cánovas marcaron a Zarra y Gainza, y Losco tuvo más facilidad con Arteche, porque estuvo francamente desacertado el extremo bilbaíno.

Coque demostró su gran clase en unas cuantas magníficas jugadas. Pasó el balón muy bien y sobresalió en la línea. Tini bulló mucho, así como Ricardo, cumpliendo Domingo, y bajando algo Morro, sin duda por un golpe recibido en el primer tiempo.

El partido fué, en líneas generales, muy correcto, y sin resultar una cosa excepcional, agradó, aun cuando a ratos el Atlético se descompuso y le gritaron un poco.

El arbitraje de Díaz Argote, deficiente.

LOS GOLES

1-0. El primer gol del Atlético lo marcó Panizo a los 26 minutos del primer tiempo, chutando a gol desde fuera del área.

1-1. A los 37, Tini llega hasta la línea de gol del Atlético, donde la defensa corta su avance, pero Morro se hace con la pelota y tira a gol, cruzando el marco de Carmelo, lográndose el primer tanto del Valladolid.

2-1. A los seis minutos del segundo tiempo realiza Venancio un magnífico avance, driblando a varios contrarios. Una vez en el área pasa al centro, fallando Arteche, pero Zarra coge la pelota y bate por segunda vez a Goicolea.

3-1. El tercer gol bilbaíno lo marca Zarra al recoger un largo despeje. Lesmes va pegado al delantero atlético, pero Zarra puede cruzar el balón, que entra por la portería del Valladolid suavemente. Van transcurridos 34 minutos de juego.

4-1. El cuarto es un gran gol. Panizo pasa a Venancio, quien centra, y Zarra, de un cabezazo magnífico, obtiene el gol a los cuarenta y un minutos.

4-2. Faltando algo más de un minuto, Tini avanza, pasando a Coque. El interior tira a gol. La pelota da en el palo, en su parte inferior, entrando en la red.

ALINEACIONES

VALLADOLID: Goicolea; Cánovas, Lesmes, Losco; Ortega, Lasala; Domingo, Coque, Morro, Ricardo y Tini.

ATLETICO DE BILBAO: Carmelo; Orúe, Areta, Garay; Manolín, Canito; Arteche, Venancio, Zarra, Panizo y Gainza.

Carmelo, arrojándose a los pies de Tini, evita un peligro grave para su puerta. (Foto Carvajal)

¡Todo Valladolid habla de ella!

EL DERECHO DE NACER

"CON UNA DELANTERA MAS EFECTIVA EL VALLADOLID HUBIERA PODIDO EMPATAR"

dijo PANIZO

IRARAGORRI, SATISFECHO DE LA ACTUACION DE SU EQUIPO

La primera impresión del partido nos la da el entrenador del Atlético, Barrios:

—Ha sido un partido muy bonito y muy correcto. El Valladolid ha buscado el balón en todos los terrenos, dejando jugar.

Y ahora es Panizo quien opina:

—El partido me ha parecido regular por ambas partes; y el resultado, justo.

—¿Qué impresión le ha merecido el Valladolid?

—Le ha faltado delantera, pues con un poco más mordiente podía incluso haber logrado el empate.

—¿Quién le ha gustado más del Valladolid?

—Sólo diré que he encontrado a Tini muy mejorado, y que Coque ha jugado muy bien. En conjunto, ha estado bien el Valladolid, con el defecto que he dicho sobre falta de remate.

* * *

En la caseta del Valladolid, Iraragorri se expresa así:

—Buen partido, pero el resultado debía haber sido más corto. La clave ha estado en aquel tercer gol, disputándose Lesmes y Zarra el balón. Me parece que ha sido un gol de suerte.

—¿Cómo has encontrado al Atlético?

—Poco más o menos como el año pasado. Venancio está muy mejorado, así como Panizo.

—¿Y el Valladolid?

—Nosotros hemos jugado hoy bien.

—¿Mejor que en otros partidos?

—Hemos hecho mejores partidos, pero también otros peores.

O sea que Iraragorri no está del todo disgustado de la actuación de su equipo en San Mamés.

Lesmes opina así:

—Nos ha ganado el Atlético, y nada más hay que decir.

—¿Pero cómo ha visto usted al equipo bilbaíno?

—Como siempre; el equipo muy preparado, con muy buenos elementos. Han jugado más que nosotros.

—¿Y el resultado?

—Debió en todo caso terminar con un solo gol de diferencia.

Coque, capitán del equipo, opina:

—Ha sido un bonito partido, bien jugado por ambos equipos.

—¿Refleja el cuatro a dos exactamente el juego desarrollado?

—Creo que un gol de diferencia hubiera sido más justo.

—¿Por qué?

—Hemos tenido mala suerte en dos ocasiones de marcar: cuando el tanteador estaba dos a uno.

—¿Ha quedado usted satisfecho de su juego?

—Creo que no he estado mal. Tenía ganas de jugar en Bilbao, ante un público que entiende mucho de fútbol y que puede considerársele el mejor de España.

—¿Cómo ha visto al Atlético?

—Me ha gustado su juego.

—¿Individualmente, quiénes le han parecido mejor?

—En el Atlético me han gustado mucho Panizo y Areta.

—¿Y en el Valladolid?

—De mi equipo no hago distinciones.

AÑALA

El Valencia, vencedor en Riazor, recupera el primer puesto de la tabla

Real Sociedad y Gijón empataron en Santander y Zaragoza, respectivamente.-El Málaga goleó (seis-cero) al Real Madrid.

Barcelona, 4; Celta, 0.
At. Madrid, 4; Sevilla, 2.
Coruña, 1; Valencia, 2.
Zaragoza, 0; Gijón, 0.
Málaga, 6; R. Madrid, 0.
At. Bilbao, 4; Valladolid, 2.
Oviedo, 1; Español, 0.
Santander, 1; R. Sociedad, 1.

CLASIFICACION

	J.	G.	E.	P.	F.	C.	P.
Valencia	24	13	7	4	48	34	33
Barcelona	24	14	4	6	71	36	32
Español	24	14	4	6	56	27	32
R. Madrid	24	14	3	7	54	45	31
At. Bilbao	24	12	3	9	69	41	27
Sevilla	24	13	1	10	55	45	27
Oviedo	24	11	3	10	47	41	25
R. Sociedad	24	9	5	10	50	50	23
At. Madrid	24	10	3	11	54	58	23
Gijón	24	8	7	9	29	46	23
Santander	24	9	3	12	35	47	21
Valladolid	24	8	3	13	35	42	19
Coruña	24	7	5	12	40	61	19
Celta	24	7	4	13	42	60	18
Malaga	24	8	1	15	37	59	17
Zaragoza	24	5	4	15	30	59	14

POSITIVOS Y NEGATIVOS

VALENCIA	+ 9
BARCELONA	+ 8
ESPAÑOL	+ 8
R. MADRID	+ 7
SEVILLA	+ 3
AT. BILBAO	+ 1
OVIEDO	+ 1
R. SOCIEDAD	+ 1
AT. MADRID	— 1
GIJON	— 1
SANTANDER	— 3
CELTA	— 4
VALLADOLID	— 5
CORUÑA	— 7
MALAGA	— 7
ZARAGOZA	— 10

SEGUNDA DIVISION
GRUPO PRIMERO

Resultados
Osasuna, 3; Huesca, 0.
Lérida, 4; Torrelavega, 0.
Avilés, 3; Tarragona, 0.
Logroñés, 3; Alavés, 0.
Salamanca, 2; Burgos, 2.
Sabadell, 3; Baracaldo, 2.
San Andrés, 4; Caudal, 1.
España Industrial, 4; Ferrol, 1.

Clasificación

	J.	G.	E.	P.	F.	C.	P.
Osasuna	23	14	4	5	53	29	32+10
Avilés	24	13	4	7	47	32	30+ 6
España Industr.	24	12	5	7	52	34	29+ 3
Lérida	24	13	3	8	41	25	29+ 3
Logroñés	24	12	4	8	47	34	28+ 4
Alavés	24	11	3	10	43	47	25+ 1
Baracaldo	24	9	6	9	44	33	24+ 2
San Andrés	24	10	4	10	39	48	24
Caudal	24	10	5	9	39	38	23+ 1
Sabadell	24	8	7	9	31	43	23+ 1
Tarragona	24	9	3	12	34	49	21— 2
Salamanca	24	9	3	12	35	41	21— 3
Ferrol	24	7	6	11	36	33	20— 4
Torrelavega	24	8	3	13	26	42	19— 5
Burgos	23	5	6	12	24	47	16— 8
Huesca	24	5	6	13	27	40	16— 8

GRUPO SEGUNDO

Resultados
Melilla, 0; Las Palmas, 0.
Cacereño, 2; Plus Ultra, 2.
At. Baleares, 3; Mestalla, 0.
At. Tetuán, 3; Mallorca, 0.
Córdoba, 1; Granada, 0.
Linense, 2; Jaén, 1.
Orihuela, 2; Hércules, 1.
Alcoyano, 2; Murcia, 2.

Clasificación

	J	G.	E.	P.	F.	C.	P.
Jaén	24	15	2	7	67	35	32+ 8
Las Palmas	24	14	3	7	43	25	31+ 7
Atlético Tetuán.	24	13	5	6	56	28	31+ 5
Hércules	24	12	5	7	53	33	29+ 5
Melilla	24	12	4	8	48	43	28+ 4
Mestalla	24	9	7	8	47	35	25+ 1
Murcia	24	9	6	9	42	35	24+ 2
Alcoyano	24	11	2	11	55	49	24— 2
Granada	24	10	4	10	43	45	24
Mallorca	24	8	7	9	32	46	23+ 1
Córdoba	24	7	7	10	45	45	21— 3
Linense	24	9	3	12	34	60	21— 3
Orihuela	24	9	2	13	40	64	20— 6
At. de Baleares	24	8	2	14	38	59	18— 6
Plus Ultra	24	6	6	12	46	56	18— 6
Cacereño	24	4	5	15	29	55	13—11

Carmelo, acosado por Morro, despeja de puño una situación comprometida para su puerta.

El nuevo internacional Garay cierra el camino de la puerta atlética a su antiguo compañero Tini en funciones de extremo izquierda.
(Foto CARVAJAL.)

¿Los fichajes de TINI y RICARDITO

han pagado con dinero el Atlético de Madrid?

lo aseguró un directivo de aquel al afirmar que estaba convenido el traspaso de COQUE

...dísimo árbitro de ba... regresó hace unos días ...l de España, donde había ...nas reuniones deportivas ... con el deporte no pro... guró a un buen amigo lo

...asegurarte que Coque ju... ...po con el Atlético de Ma...

...ya está muy oído —contestó ...l político deportista tam... ...condicional contertulio de

...e trata de ningún rumor; ...ferencias directas y dignas de ...dito.

...lo ha dicho el propio Co...

...s más seguro; se lo he escu... ...a un directivo del Atlético de ... que aseguró en mi presen... ...e una reunión de deportistas, ...traspaso estaba convenido en ...ta el punto que el Valla... ...bía ya recibido en calidad ...o una importante suma pa... ...fichar a Tini y Ricardito.

...e parece muy fuerte lo que

...rte me pareció a mí cuan... ...he en Madrid, pero el di... ...tico lo aseguró, y dijo que ...puesto a demostrarlo. Y ...o lo dudaba, no tardaría ...ne cuando viera a Coque ...camiseta colchonera.

...o, cuando regresábamos ... en compañía de tres ...dicos de la ciudad, el ...igo nos daba a conocer ...igo con la palabra de honor de que cuanto aseguraba era rigurosamente lo que había escuchado al árbitro de baloncesto, y éste al directivo atlético.

Nosotros nos limitamos a recoger la referencia. El comentario ya está repetido ante rumores menos concretos sobre el mismo problema. Si la experiencia no ha servido de nada a quienes consumaron los desatinos de los traspasos anteriores, hay que esperar que termine felizmente el campeonato de Liga, y que con el balance de la más lamentable gestión deportiva del Real Valladolid se imponga un nuevo rumbo al Club, capaz de llevarle por derroteros más sólidos y brillantes que los de la política de traspasos y los riesgos graves y continuados de descender.

El Valladolid regresó satisfecho y sin lesiones de Bilbao

En la mañana de ayer regresó el equipo del Valladolid. Aunque no consiguieron sus propósitos de puntuar en San Mamés, los jugadores vienen muy satisfechos del encuentro realizado, pues se jugó bien y el equipo ha vuelto a poner de manifiesto la excelente moral y buen juego de partidos anteriores.

No hay lesionados, y todos esperan poder aún conseguir los puntos precisos para eludir la promoción.

...uropa-Delicias vence ...Escorial por 4-3

...N LA VICTORIA LO MARCO REGUEIRO

...e tres del partido del Estadio estimuló a los locales, lanza... ...ensiva para lograr el triunfo, que poco después de este barullo llegó.

...ció el Europa en este ...on el San Lorenzo del ... fué muy distinto al ...once local en el Esta... ...l Emeritense. Tan dis... ...tuvo a punto de per... ...entro, o por lo menos ... no hubiera sido por ...marcó Regueiro cuando ...y pocos minutos para ...encuentro.

...el partido con dominio ..., logrando marcar el ... al minuto escaso de ... un gol de ventaja, el ...tras sigue atacando y ...gra rematar magnifica... ...ión que pega en el lar... ...Escorial busca con ahin... ...te, haciendo que Goyo ... fondo, y con un juego ...e el segundo gol lo... ...s minutos, por obra de ... los tres minutos des... ...e forastero logra su ..., conseguido por No... ...e resultado finalizó el ...po.

En la segunda parte el San Lorenzo sale al campo jugando con codicia y así consigue a los tres minutos de juego el gol que le hace ir por delante en el marcador.

Con este gol de los forasteros, el Europa parece animarse y reaccionar, consiguiendo el gol del empate a los veinte minutos, y momentos después es anulado un gol al Escorial por fuera de juego. Cuando faltan muy pocos minutos, en una melée en la puerta forastera, Regueiro logra marcar el cuarto y último gol de la tarde.

El encuentro fué dirigido por el señor Sanz y alineó a los equipos de la forma siguiente:

EUROPA-DELICIAS: Goyo; Cano, Lucio, Plaza; Nieto, Redondo; Valentín, Pedrulo, Bermejo, Tasín y Regueiro.

ESCORIAL: Oscar; Santi, Bernardo, Frutos; Sastre, Marianín; Molina, Casado, Novas, Anaricio y Ventura.—A.

RESULTADOS DE TERCERA DIVISION

GRUPO PRIMERO
Pontevedra, 1; Círculo Popular, 2.
Arsenal, 4; Leonesa, 3.
Calzada, 1; M. de Zamora, 0
Turón, 4; Lemos, 1.
Polvorín, 3; Santiago, 0.
Arosa, 1; Juvenil, 0.
Ponferradina, 5; Marín, 2.
Landreano-Vetusta, aplazado.

GRUPO SEGUNDO
Arenas Guecho, 0; Elbar, 1.
Rayo, 2; Sestao, 0.
Mondragón, 1; Mirandés, 0.
Indauchu, 0; Guecho, 1.
Calahorra, 2; Basconia, 0.
Recreación, 0; Numancia, 0.
Calatayud, 3; Erandio, 1.
Portugalete, 1; Izarra, 0.
Azcoyen, 3; Garellano, 1.

GRUPO TERCERO
San Martín-Badalona, suspendido.
Arenas Zaragoza, 1; Amistad, 3.
Mataró, 4; Granollers, 0.
Sans, 3; Europa, 1.
Terrasa, 2; Gerona, 0.
Hospitalet, 0; Manresa, 2.
Tárrega, 1; Tortosa, 2.
Escorial, 3; Igualada, 0.
Binéfar, 3; At. Universitario, 1.

GRUPO CUARTO
Toledo, 3; Guadalajara, 0.
Badajoz, 8; Conquense, 1.
Valdepeñas, 2; Cuatro Caminos, 0.
Manchego, 2; Extremadura, 1.
Emeritense, 1; Calvo Sotelo, 1.
Girod, 6; Rayo, 2.
Europa Delicias, 4; San Lorenzo, 3.

GRUPO QUINTO
Alicante, 6; Villena, 0.
Naval, 3; Castellón, 4.
Albacete, 3; Alcira, 1.
Mahón-Peña Sarriá, aplazado.
Catarroja, 0; Manacor, 1.
Elche, 0; Lorca, 1.
Levante-Aspense, aplazado.
Novelda, 2; Hellín, 1.

Concurso de aparatos de enseñanza de la Escuela de Aeromodelismo

El pasado domingo se celebró en el Aeródromo de Villanubla un interesante campeonato con los aeromodelos que han presentado los concursantes a esta reñida competición, reñida por la calidad y terminación de los aparatos y por el día tan poco a propósito debido al fuerte viento que reinaba, lo que hizo poner a prueba la pericia y maestría en el reglaje y compensado de los aeromodelos.

Tras las distintas fases del concurso y después de dar cada participante los vuelos reglamentarios a su modelo, se pasó a la clasificación, que quedó establecida en la forma siguiente:

1.º de aeromodelos «Todistus», Jesús Guerra Loras.

1.º de aeromodelos «Babys», Alfonso León Barajas.

1.º de aeromodelos «Chimbos», Vicente Zudaire Hernández.

Después del concurso tuvo lugar una brillante demostración con prototipos de diversas clases y a continuación fueron visitadas por los aeromodelistas las instalaciones y hangares del aeródromo.

COMENTARIO de la JORNADA

La esperada victoria del Valencia en Riazor ha sido el hecho más sobresaliente y trascedental de la jornada, porque con ella el Valencia da un paso importantísimo en sus aspiraciones de campeón, mientras que coloca al Deportivo en una situación casi decisiva de promoción y hasta de descenso. Esto, unido a la grave derrota del Madrid en la Rosaleda, representa muchísimo para la decisión final de la Liga. Porque el Valencia, con un punto ya de ventaja sobre sus seguidores, tiene muchas probabilidades de mantenerse de líder al final, aunque aún pudieran alterarse los puestos nuevamente dadas las posibilidades que unos y otros aspirantes tienen aún de mejorar su haber positivo. El Madrid, posiblemente, quemó ayer sus naves en la Rosaleda. La sorprendente derrota de seis a cero viene a ser un golpe de gracia para las muy justas aspiraciones de los hombres de Fiesta Alegre antes de jugar este partido. Por el contrario, el Málaga, confirmando su indudable recuperación moral y de juego, demuestra que aún puede salvarse del descenso automático, encajándosele al que menos lo espere, y en cuyo peligro tiene el Coruña ahora la peor parte.

Desde el punto de vista vallisoletano, todo esto repercute muy directamente en las posibilidades del Valladolid. Con el fracaso del Coruña frente al Valencia, es ya muy difícil el descenso automático de los nuestros, porque tenían que producirse una serie de resultados coincidentes y anormales que vinieran a dar al traste con las aspiraciones vallisoletanas. Sin embargo, y como gallegos y andaluces han de pasar aún por el Estadio, conviene no confiarse en absoluto para evitar que lo que no es probable pueda ser factible al fin. Pero el peligro de promoción es cada día más patente. Perdidas las dos oportunidades de Gijón y San Mamés, ya pocas son las posibilidades que quedan para mejorar el deficiente balance de puntos negativos. Y si claro está que el Zaragoza será colista y que Málaga o Coruña deben ser uno el que acompañe a los aragoneses en el descenso, mientras el otro promociona, la designación del otro puesto para ese mismo riesgo le sigue perteneciendo por derecho propio actualmente a nuestro Valladolid, en espera de que cuente con los puntos suficientes para encajar a otros más avisados por ahora, como Celta y Santander, el lamentable papel de víctima, porque vigueses y santanderinos, con cuatro y tres puntos negativos, respectivamente, tienen un evidente peligro también de promocionar, aunque más remoto que el de nuestro equipo, porque si el panorama de partidos que les restan es similar al del Valladolid, la ventaja que tienen sobre nuestro equipo les hace conservar ciertas ventajas.

El tono de la jornada última ha sido normal, aunque no faltan, como confirmación de la regla, los tanteo un poco desorbitados. El del Valladolid en San Mamés no nos parece demasiado sorprendente. Lo lógico era que perdiera, porque no era fácil suponer un éxito positivo para los nuestros frente a un Atlético de Bilbao no muy sobrado de puntos y bastante necesitado de demostrar su potencia con fines bien definidos. El cuatro es un poco excesivo, que se equilibra con los dos goles marcados por nuestra delantera. Si, efectivamente, se jugó bien como se dice, la derrota ya es más llevadera, porque si el equipo se repone del bajón acusado en Gijón y vuelve a mantener el tono de coraje y buen juego que caracterizó a sus actuaciones anteriores frente a los más grandes equipos, pudiera muy bien recuperar aún, en los tres partidos que faltan por jugar fuera de casa, algún punto de esos positivos que tanto necesita, asegurándose los seis que ha de ventilar frente a tres auténticos huesos, como el Barcelona, Málaga y Deportivo de La Coruña. Pues si los catalanes tienen que venir a nuestro campo en busca de razones para alcanzar el título, Coruña y Málaga, jugándose su permanencia en Primera División, lucharán con más tenacidad aún, porque les va en ello su existencia.

LUIS ANGEL

BALONCESTO

EL AGUILAS RENUEVA SU TITULO DE CAMPEON REGIONAL

Tadavía no están decididos los últimos puestos, que comparten Colegio Mayor Reyes Católicos, Halcón y Juventud de Palencia

Se jugó la jornada final del Campeonato Regional de Primera Categoría, no pudiendo darse por finalizado, sin embargo, ya que quedan pendientes tres partidos. En éstos, que ha de jugarlos el C. M. Reyes Católicos con Juventud de Palencia, dos, y con San José, se dilucidará quién se salva de la promoción y quién la jugará y descenderá. Suponemos que para los dos últimos empatarán Halcón y Juventud.

Los primeros puestos ya no variarán. El Aguilas renueva su título, habiéndolo conseguido con el siguiente cuadro de jugadores: José Lobón (capitán), Leoncio Sánchez (subcapitán), César Menéndez, Mariano Cortés, José Luis Parra, Pablo Carrero, Antonio García Lavín, Angel Lobón y Víctor Calvo.

El Valladolid B. C. (antiguo San Fernando), que se había reforzado con Fernando Ortega, Mariano Ramón y el hispanoamericano Castillo, conservando su gran equipo de temporadas anteriores, con F. Calvo, Gridilla y Miguel Angel Delgado en gran forma, R. Rodríguez, A. Díaz, etc., queda en segundo lugar. Es una verdadera lástima que no clasifiquen dos para el campeonato de España, porque haría en él un gran papel.

El San José queda en un tercer lugar, muy meritorio, porque hasta el último momento tuvo opción al título, después de la inesperada victoria que sobre el Valladolid consiguió.

Lasalle y Marte siempre estuvieron en la zona templada.

Los partidos jugados fueron:

San José, 22; Aguilas, 36

Adoptó algunas precauciones el Aguilas en su decisivo partido frente al San José, siendo la principal el emplear desde el primer hombre que tan bien le va y tan mal contrarresta el San José. Podía temerse el cansancio prematuro, pero pensaban que cuando llegara tendrían el partido resuelto.

Jugó tranquilo el Aguilas, pese a que no tenía un día demasiado propicio, pero es que como su principal objetivo era anular a Lázaro, que es de donde podía venir el peligro, y lo consiguió desde el principio, estaba consciente de no perder el mando del partido. En el primer tiempo llevaba 18-11.

Hubo un momento clave en el segundo período que se puso el marcador con un alarmante 24-20; pero un tiempo muerto muy oportuno cortó la reacción del San José y ya le fué fácil al Aguilas conseguir doce puntos por sólo dos aquél.

Arbitraron Angel María Gómez y A. Sandoval, con las siguientes alineaciones:

SAN JOSE: Bernardo Lázaro (3) J. M. Fernández Fanjul (4), Gonzalo Silvela (6), José Albillos (2), Godoy (2), A. Pardo (4), Gimeno, Sanz Vinuesa. También alineó al jugador de segunda categoría M. Pérez Delgado, de cuya validez dudamos.

AGUILAS: José Lobón (13), Leoncio Sánchez (4), Mariano Cortés (4), César Menéndez (11), J. Luis Parra (4)), Antonio García Lavín y Pablo Carrero.

Una interesantísima jugada del encuentro Aguilas-SanJosé.

Marte, 18; Lasalle, 24

Partido de trámite y equilibrado, resuelto a favor del Lasalle, con juego de más calidad.

La incorporación de Maturana al Lasalle le ha dado más consistencia al equipo.

Arbitraron José Luis de la Torre y Emilio Caramazana, con las siguientes alineaciones:

MARTE: Ovelleiro (2), Arquero (1), V. Sánchez (2), Valle, Artigas (4), Hoyuelos (9), Seco.

LASALLE: Maturana (5), González Tella (2), Negueruela (1), Zárate (4), Aguado (4), Esteban (8).

Colegio Mayor "Reyes Católicos", 41; Halcón, 19

El equipo del Colegio Mayor Reyes Católicos dió un paso más a su decisiva salvación, venciendo al Halcón. Le bastará con ganar uno de los tres encuentros que le quedan para conseguirlo.

El partido fué igualado en el primer tiempo, que terminó 12-8; pero después del descanso el Reyes hizo cuanto quiso ante la impotencia del Halcón, que encajó una fuerte derrota por 19-41.

Las alineaciones fueron:

C. M. Reyes Católicos: J. C. Castro (13), A. Gatón (17), M. Díaz (5), I. Olea (6) y Simón.

Halcón: Blanco, M. Dávila (2), Rivero (10), Santamaría (4), Cabezudo (2) y Guerra (1).

Juventud de Palencia 22; Valladolid B. C., 64

El Valladolid, en gran forma, hizo otra exhibición de juego en Palencia, derrotando al Juventud local con amplitud, demostrativa de la diferencia de clase.

CLASIFICACION

La clasificación queda así:

	J.	G.	P.	NP.	F.	C.	P.
Aguilas	14	13	1		630	339	27
Valladolid	14	12	2		489	264	26
San José	13	10	3		378	401	23
Lasalle	14	7	7		383	391	21
Marte	14	4	10		273	260	18
Halcón	14	3	10	1	265	433	16
Reyes Católicos	11	3	8		280	388	14
Juventud Palenc.	12	2	10		284	464	14

SEGUNDA CATEGORIA

En el partido convocado para el desempate en el tercer puesto de la clasificación no ha comparecido el Alcázar, por lo que Josefinos se sitúa tercero, quedando la clasificación definitiva del modo siguiente:

	J.	G.	P.	F.	C.	P.
San José A.	10	9	1	234	179	19
Renfe	10	6	4	226	195	16
Josefinos	10	5	5	185	182	15
Alcázar	10	5	5	188	200	15
Atómico	10	3	7	209	233	13
San José B.	10	2	8	187	232	12

MADRAZO

Selección nacional de baloncesto que mañana jugará contra Bélgica

Madrid, 16.—El seleccionador nacional de baloncesto, señor Ardevinez, ha designado a los siguientes jugadores para formar el equipo español que el próximo miércoles por la noche se enfrentará en Bilbao al equipo nacional de Bélgica: Pinedo, Borrás, Galindez, Imedio, Garrido, Olier, Brunet, Masaguer, Dalmau, Hernández, Parra, Masferrer, quienes, acompañados por los federativos nacionales, emprenderán el viaje desde Madrid a Bilbao mañana, martes.—Alfil.

EQUIPO BELGA

Madrid, 16.—Los jugadores que componen el equipo nacional belga de baloncesto que actuará en Bilbao el próximo día 18 frente al equipo de España, y que llegarán en el día de hoy a Barcelona, son los siguientes: Eygel, Julián Meuris, Félix Rosemont, Roger Van Harck, Pierre Van Huele, Henri Coose Mans, Desire Ligon, Alex Van Gils, Jean Crick, Maurice Chavagne, Joseph Dujardin y Joseph Decombe, acompañados de los directivos R. Balleus y L. Van Hoff y del entrenador señor Briot.—Alfil.

ATLETISMO

EL COLEGIO DE LOURDES, CAMPEON ESCOLAR

Con numerosísima participación se han celebrado en las pistas del Estadio del Frente de Juventudes las finales del Campeonato Escolar, registrándose los siguientes resultados:

RELEVOS 4X80 METROS LISOS (FINAL)
1.º Lourdes (Moretón, Morán, Corral, Hidalgo), 38.9.
2.º Instituto Zorrilla (Molo, Segur, López, González), 41.1.
3.º Salvador (García, Lozano, Guzmán, Gonzalo), 42.5.
4.º Inmaculado (Fiel, Casas, Luengo, Sanz), 43.2.
5.º San Isidoro (Hernández, Martín, Vicente, Meléndez), 43.4.
No presentados Comercio y Magisterio.

DISCO (FINAL)
1.º Martín Valdés (Lourdes), 31,20.
2.º Julio de la Cruz (idem), 30.41.
3.º Luis Cisneros (Magisterio), 29.45.
4.º Pedro Lajo (Salvador), 28.74.
5.º José A. Ehciso (idem), 28.00.
6.º Andrés Lago (Comercio), 22.00
Hasta nueve clasificados.

600 METROS LISOS (FINAL)
1.º Joaquín Sanz (Lourdes), 1.33.5.
2.º Antonio Rodríguez (Idem), 1.34.4.
3.º Gerardo Morcillo (Inmacul.), 1.40.2.
4.º Domiciano Casado (Idem.), 1.42.5.
5.º Pedro Ribón (Salvador), 1.43.3.
6.º J. Luis Arroyo (Comercio).
Hasta nueve clasificados y dos retirados.

ALTURA
1.º J. M. Negueruela (Lourdes), 1.52.
2.º Félix Hidalgo (Idem), 1.45.
3.º Juan A. Rosa (Magisterio), 1.45.
4.º E. Quijada (Salvador), 1.45.
5.º J. M. Herrero (San Isidoro), 1.38.
6.º Isidoro Velicia (Idem), 1.38.
Hasta nueve clasificados de catorce participantes.

150 METROS (FINAL DE PRIMEROS)
1.º Angel Hidalgo (Lourdes), 18.8.
2.º Emilio López (Idem), 19.1.
3.º F. Lozano (Salvador), 19.4.
4.º C. Villa (San Isidoro), 20.0.
5.º J. L. Rico (I. Zorrilla), 20.3.
6.º C. Martín (San Isidoro), 20.3.

150 METROS (FINAL DE SEGUNDOS)
1.º Luengo (Inmaculado), 20.5.
2.º A. Gil (Salvador), 21.1.

PESO (FINAL)
1.º Francisco J. Poudereux (Lourdes), 12.81.
2.º Fernando Miranda (Idem), 12.00.
3.º Luis Cisneros (Magisterio), 11.18.
4.º Luis María Sanz (Salvador), 11.16.
5.º Emiliano Quijada (Idem), 10.82.
6.º Jesús Marcillo (Inmaculado), 9.31.
Hasta nueve clasificados.

300 METROS LISOS (FINAL DE PRIMEROS)
1.º Joaquín Sanz (Lourdes), 40.5.
2.º Félix Hidalgo (Idem), 40.9.
3.º José L. Rico (I. Zorrilla), 42.2.
4.º Pedro Ribón (Salvador), 43.0.
5.º Rafael Catalina (Comercio), 50.0.
6.º Joaquín Pahisa (I. Zorrilla), 50.5.

300 METROS LISOS (FINAL DE SEGUNDOS)
1.º Carlos García (Salvador), 43.2.
2.º José M. Herrero (San Isidoro), 48.3.
3.º José L. Arroyo (Comercio), 49.0.

LONGITUD (FINAL)
1.º Angel González (Lourdes), 5.80.
2.º Juan A. Torres (Idem), 5.63.
3.º Carlos Villa (San Isidoro), 5.19.
4.º Mouriño (Salvador), 4.93.
5.º Jesús Zan (San Isidoro), 4.81.
6.º Carlos Robles (Magisterio), 4.51.
Hasta doce participantes.

80 METROS LISOS (FINAL DE PRIMEROS)
1.º J. R. Molo (I. Zorrilla), 9.8.
2.º Emilio López (Lourdes), 9.9.
3.º Luis Moretón (Idem).
4.º J. Andrés Vicente (San Isidoro).
5.º Gerardo Bezos (Salvador).
6.º Antonio Fiel (Inmaculado).

80 METROS LISOS (FINAL DE SEGUNDOS)
1.º Julio Guzmán (Salvador), 10.5.
2.º Francisco García (Comercio), 10.8.
3.º Ladislao Hernández (San Isidoro).
4.º Fernando Sanz (Inmaculado).

CLASIFICACION POR EQUIPOS
1.º Colegio Lourdes, 228 puntos.
2.º Colegio Salvador, 153 puntos.
3.º Colegio San Isidoro, 111 puntos.
4.º Colegio Inmaculado, 97 puntos.
5.º Instituto Zorrilla, 87 puntos.
6.º Escuela Comercio, 56 puntos.
7.º Magisterio, 47 puntos.

M.

Atletismo universitario

Mañana por la tarde y el jueves por la mañana se celebrarán las pruebas de atletismo de selección para los Juegos Universitarios Nacionales que se celebrarán en Barcelona a finales del presente mes.

Las pruebas que se celebrarán serán las siguientes:

100, 200, 400, 800, 1.500 y 5.000 metros lisos.

También los cuatro lanzamientos: Disco, Jabalina, Martillo y Peso.

Saltos de longitud, triple y altura.

Mañana se anunciará la hora de celebración de estas pruebas.

El Madrid, campeón de España de balonmano

Madrid, 16.—Por siete goles a seis se ha proclamado el Real Madrid campeón de España de balonmano a siete, en la final disputada en el Frontón Recoletos con el San Gervasio, de Barcelona, y que finalizó a las dos y quince minutos de esta madrugada.

Fué un partido muy igualado, como lo demuestra el tanteo final del encuentro, que además del tiempo reglamentario se jugó en una prórroga de dos tiempos y otra prórroga final, hasta que uno de los equipos marcase un gol, correspondiéndole al Real Madrid este triunfo, que fué acogido con una gran ovación.—Alfil.

CERDAN, internacional juvenil

El excelente jugador del Valladolid Cerdán, que por no tener la edad reglamentaria no ha podido alinearse con nuestro equipo, ha sido seleccionado para el equipo nacional juvenil que, representando a España, se enfrentará a la selección del Sarre.

Celebramos esta justa designación de Cerdán como presunto internacional y esperamos que nuestro gran delantero consiga triunfar defendiendo el nombre futbolístico de España, pues, jugador de probada clase, inteligente y con una insuperable afición, Cerdán será un elemento eficacísimo en el ataque juvenil español.

SGCB2021

Domingo, campeón de Europa de billar a la banda

Venció en una dramática partida al belga Vingerhoedt

Valencia, 16. — Joaquín Domingo ha conquistado el título de campeón de Europa de billar, a la Lanca, al vencer en una partida altamente dramática al antiguo campeón, el belga Vingerhoedt, por 150 a 149 carambolas. Este último encuentro del cuarto campeonato de Europa de billar a la banda se desarrolló en los locales de Billares Colón y a él asistieron el secretario de la Federación Internacional, señor Ave; el presidente de la Española, Ruiz Flores, y otros directivos de la misma, así como la Federación Valenciana. El salón estaba completamente repleto de público.

En medio de una gran emoción se dió comienzo a esta partida, en la que salió el belga. Después de unos comienzos igualados empieza a tomar ventaja Domingo, que juega con gran serenidad. Al primer tercio se llega con ventaja de Domingo 52-37, y continúa acentuándose esta ventaja. Llega Domingo a tener 76 por 50 del belga. Domingo se muestra superior en las carambolas largas, que efectúa con gran precisión, mientras que el belga Vingerhoedt juega más a la reunión.

Los dos jugadores se muestran emocionados y pierden buenas ocasiones, pero en cambio hacen carambolas espléndidas. En este momento reacciona el belga, que hace muy buenas jugadas, llegando a pasar a Domingo por 83-80, llegando el primero a las 100 y alcanzando Domingo 96. Vingerhoedt continúa acentuando ventaja y parece que ganará fácilmente la partida, pues llega a las 143 cuando Domingo sólo tiene 118. Le faltan sólo, pues, siete carambolas para acabar. Llega el belga a 145 y el español a 124, aunque se encuentra en gran forma.

En este momento surge un fulminante cambio en la partida. El belga falla varias veces, mientras que Domingo reacciona va acumulando carambolas y llega a 145 por 135 y 146 por 131. Ahora el belga hace tres carambolas seguidas, con lo que se coloca a una sola de la final, pero Domingo hace serie: 16 y se llega a las 149 y 147. Tira el campeón y falla. Entonces Domingo hace tres seguidas, consiguiendo la partida a su favor y proclamándose, por lo tanto, nuevo campeón de Europa.

El resultado técnico ha sido el siguiente:

Domingo, 150 en 48 entradas con serie mayor de 16, y el belga, 149, 48 y 15.

El entusiasmo del público fué inenarrable y paseó en hombros a Domingo por todo el salón. Posteriormente el señor Ave proclamó campeón de Europa a Domingo. Interpretándose el Himno Nacional e izándose la bandera española. Se efectuó luego el reparto de premios a los demás concursantes.

La clasificación definitiva ha sido: Domingo, con 7 partidas ganadas y 14 puntos; Vingerhoedt, 11 puntos; Van Hassel, belga, 8; Metz, de Holanda, 8; Vidal, de Portugal, 6 puntos; Chassereau, Francia, 5; Bolz, Alemania, 4, y Pero, de España, cero puntos.

El secretario de la Federación Internacional manifestó sobre la partida final que ha sido la más emocionante que ha visto.—Alfil.

¡¡PRESTAMOS!!

SOBRE FINCAS RUSTICAS Y URBANAS

INTERES ANUAL 4½ POR CIENTO — AMPLIO PLAZO DE AMORTIZACION

Préstamos para la construcción de fincas urbanas, transformaciones en regadío y mejoras en rústicas. Solicite folletos e información gratuita. Expónganos su caso; su visita no le compromete.

Rápida tramitación DOGOCA Y HERGON, S. L.

Avenida de José Antonio, 55. — Teléfono 22 51 30. — Madrid

NECESITAMOS AGENTES

CLUBS MODESTOS

Júpiter-Luises y A. D. Renfe, finalistas en la Copa

Victorias de Cristo Rey, D. J. O. C. y Soto en segunda regional

Copa de Aficionados

Júpiter-Luises, 2; Victoria, 1

Partido de similares características al jugado anteriormente por ambos "onces". Mucho entusiasmo en el Victoria, no exento de buen juego en muchas ocasiones, y mejor tecnicismo en los jugadores del Júpiter, a pesar de que salía con las ausencias de varios de sus mejores puntales. Pudo ser otro el resultado del encuentro, de haber marcado el Victoria cuando el partido señalaba empate a un gol, al estrellarse el balón en el poste.

Silió y Saracibar consiguieron los goles de los vencedores. El partido fué dirigido con acierto por el colegiado señor Tomás. Hermosa, Merino y Peña destacaron en el Júpiter. En el Victoria, lo mejor sus líneas defensivas.

D. Arces, 3; A. D. Renfe, 2

A punto estuvo el Arces de forzar un nuevo encuentro, al adelantarse con dos goles de ventaja y así igualar la diferencia del partido anterior. A los 11 minutos, en tiro desde lejos y colocado, marcaron el primer tanto, que sorprendió al portero del Renfe. El segundo lo lograron aprovechando un barullo producido por un fallo del central ferroviario. No tuvo suerte en esta parte el Renfe, ya que dominó, consiguiendo su primer tanto antes de acabar esta parte.

En el segundo tiempo Botica igualó el marcador y ya muy a última hora consiguió el Arces el gol de la victoria en un saque de esquina que remató, si mal no recordamos, Llorente.

El Arces, completo en esta ocasión, jugó un buen encuentro. Lástima que en la primera eliminatoria no pudiera contar con todos sus titulares.

Como ya hemos indicado, le faltó suerte al Renfe, que ligó buenas jugadas. De todas formas, por la clase de sus componentes, puede mejorar el rendimiento. Llevó la dirección del encuentro, de forma magistral, el señor Consuegra, de Segovia.

Segunda Regional

C. D. Rioseco, 0; Cristo Rey, 1

Con esta victoria de los jóvenes jugadores del Cristo Rey se coloca el equipo en magnífica posición. Lleva una temporada estupenda de regularidad y, desde luego, es uno de los más firmes aspirantes al título, hoy por hoy. Francamente, no esperábamos que lograra ganar en el siempre difícil terreno riosecano, después de los buenos encuentros realizados últimamente por este equipo.

En la primera parte del encuentro dominaron los vallisoletanos, sin que ambos "onces" lograran marcar. Después del descanso se impuso el titular, sin que se reflejara en el marcador por la buena actuación de medios y defensas contrarios, así como del portero. A los 24 minutos Ulloa, delantero centro del Cristo Rey, marcó el único gol del partido. Arbitró el señor Canjuche, que tuvo una buena actuación.

D. J. O. C., 2; Atlético Valladolid, 0

A dos magníficas jugadas de Tola debe el equipo jocista los dos puntos del partido del domingo. Ante un Atlético Valladolid, siempre difícil de vencer por su entusiasmo y moral, hubieron de emplearse los vencedores con las mismas armas, sobre todo en la primera mitad. A pesar de ello, se vieron dominados, en muchas ocasiones de manera insistente, en los primeros 45 minutos. El fallo hay que buscarle en la absurda alineación jocista en su línea de volantes, al colocar en un puesto tan vital y en sustitución de Vasco, lesionado, al guardameta suplente. De esta manera los volantes e interiores atléticos jugaron a placer, circunstancia que, naturalmente, se reflejó en el juego de ambos conjuntos y en el dominio. En esta parte la puerta jocista, maravillosamente defendida por Misiego II, pasó por momentos de mucho peligro, en dos de los cuales Tatín y Churco hubieron de salvar goles en la misma línea. A los 26 minutos de esta primera parte Tola, recogiendo un pase de Aragón y después de cortar una internada, marcó el primer gol de formidable tiro cruzado.

Después del descanso el Deportivo JOC modificó su alineación, pasando Ribón a volante, con lo que mejoró la labor de conjunto, que pasó a dominar. A los 25 minutos Tola remató muy bien un córner sacado por Misiego y marcó el segundo tanto. Minutos más tarde el árbitro decretó la expulsión de Hilario por entrada violenta a Tola. Parece ser que no sentó bien la medida, al agredir violentamente al réferee. Estamos seguros de que, una vez más, la Federación tomará medidas ejemplares para cortar de raíz estos denigrantes espectáculos. Es una pena que quede en entredicho la deportividad de todo un equipo por culpa de un jugador, más lamentable en este caso, ya que conocemos la caballerosidad y bien obrar de los componentes de la Junta Directiva del Atlético Valladolid.

Con dominio alterno finalizó el partido. El Atlético lanzó, de salida en la segunda parte, un penalty, que Blanco tiró a las manos de Misiego. Casi al final el árbitro dejó sin sanción uno mucho más claro de Lucero.

En el Atlético Valladolid destacaron Lucero, los volantes y el interior derecho. El arbitraje del señor Conde, excelente.

Deportivo JOC: Misiego I; Tomero, De la Fuente, Marcos; Churco, Augusto; Misiego II, Ribón, Aragón, Tatín y Tola.

At. Valladolid: Curiel; Julio, Lucero, Juanete; Castrillo, Blanco; Chencho, Heras, Pérez, Hilario y Ruiz.

Al final los vencedores fueron felicitados por sus contrarios.

Santiago, 1; Azor, 1

Dominio alterno en la primera mitad, en la que el Azor consiguió su gol, siendo después del descanso el Santiago el que presionó más, ante la inferioridad numérica del Azor, consiguiendo el empate. Dadas las pequeñas dimensiones del campo de Cristo Rey, el juego practicado fué de poca calidad.

San Miguel, 1; D. Soto, 2

Buen partido el realizado por el San Miguel, que con un poco más de decisión en sus delanteros pudo haber resuelto favorablemente en la primera parte. En los últimos 20 minutos del encuentro se impuso el Soto, que logró el tanto de la victoria dos minutos antes de finalizar, gol que debió ser anulado por falta de Melu al portero del San Miguel. Marcó el San Miguel en los primeros 45 minutos, por mediación de Salgado, al ejecutar un penalty. Antes de llegar al descanso logró el tanto del empate el Soto, por mediación de Nando.

En los vencedores destacaron Gangoso, Balta y Melu. En el San Miguel, lo mejor el conjunto e individualmente Salgado, Murcia y Ladis. El arbitraje del señor Montero, discreto.

D. Colón, 1; Nicas, 1

Era éste el encuentro clave de la jornada, al ir empatados a puntos ambos equipos. El partido respondió, practicándose buen juego, viril y noble en todo momento. El Colón demostró encontrarse en un gran momento. A los dos minutos de juego, Teodoro, al rematar un saque de esquina marcó el tanto del Colón. Doce minutos después empató el Nicas, al rematar Din un golpe franco sacado por Quetu, aprovechando la tardía salida de Llanos. Mediada la segunda parte se originó un pequeño jaleo, al no sancionar el árbitro una mano descarada de Sánchez Puertas, en un balón que se había estrellado en el larguero. Tres minutos antes de terminar, Botica desaprovechó la mejor ocasión de marcar, tirando al poste. Con dominio del Nicas terminó el partido, en el que dominó más intensamente el Colón. En este equipo destacaron Nano, Albino y Manolín. En el Nicas, lo mejor la línea media y Din. Arbitró, aceptablemente, el señor Santamaría, formando a los equipos de la siguiente manera:

COLON: Llanos; Cantalapiedra, Juárez, Albino; Teodoro, Manolín; Trueba, Cañas, Vicentín, Nano y Samaniego.

NICAS: Eladio; Gerardo, Sánchez Puertas, Negro; Cañas, Quetu; Amberes, Gallego, Antúnez, Din y Botica.

FELIX

CLASIFICACION

	J.	G.	E.	P.	F.	C.	P.
Nicas	11	6	4	1	26	9	16
Colón	11	7	2	2	16	9	16
D. J. O. C.	10	7	1	2	30	11	15
Cristo Rey	10	6	2	2	15	12	14
Soto	11	6	1	4	21	16	13
Rioseco	11	4	1	6	20	22	9
A. Valladolid	11	1	6	4	14	19	8
Azor	11	1	5	5	24	23	7
Santiago	11	2	2	7	19	30	7
San Miguel	11	1	1	9	7	31	3

Los seleccionados belgas esperan ganar en Barcelona

PARECE QUE MERM... JUGARA DE EXTREM...

Bruselas, 16.—La selección belga de fútbol, que se enfrentará el jueves próximo a la de España, en Barcelona, se encuentra con muy alta moral y confía en obtener la victoria. Los jugadores han desarrollado numerosos entrenamientos y jugaron partidos de acoplamiento. El probable equipo nacional será el que venció al combinado vienés por cinco a uno, la pasada semana. La duda mayor existe sobre la alineación del delantero centro Mermans, que se fracturó en dicho partido un dedo del pie derecho. También existen dudas sobre el veterano Lambrechst, extremo izquierda, y el interior de igual lado, Straetmans, ya que ambos padecen de gripe.

El probable equipo belga, es el siguiente: ... mand Seghers; defensas Diricx y Alfons Van ... dios; Jean Van Der Au... Carre y Van Kerkhove... ros: Henri Coppens, ... Joseph Mermans, Jean ... y Joseph Givard.

Es posible que Coppens ... puesto de delantero centro ... mans el de extremo, ... cuentre éste de su lesión.

BRASIL VENCIO A U...

Lima, 16.—Brasil ha ... Uruguay por un gol ... partido internacional de ... rrespondiente al campeo... americano. La primera ... lizó con empate a cero.

Arza, el jugador núm...

ESCARTIN ASEGURA QUE VE... JUGARA DE DELANTERO C...

Ayer quedaron concentrados los selec...

—¿Y el resto de los seleccionados?

—Llegarán todos esta tarde; quizá falte Puchades, por no haber logrado billete, en cuyo caso llegará mañana por la mañana.

—¿Arza es el jugador número dieciocho que completará la cifra tope?

—Así es, en efecto.

—Entonces, ¿ya no se añadirá ningún otro jugador?

—Ninguno. Con la experiencia de los anteriores encuentros y las características del partido contra Bélgica, he seleccionado los hombres en mejor forma, prescindiendo de nombres.

—La designación de Arza ha sorprendido, por cuanto en la lista no figuraba en ella ningún delantero centro, actualmente jugando en dicho puesto, y se creía que sería Zarra o Araujo el designado.

—Araujo no hizo nada ayer, en Madrid, y Zarra, desgraciadamente, no es el que fué.

—Así, pues, por tercera vez desde que es usted seleccionador el vérti...

Barcelona, 16.—En avión, procedente de Madrid, llegó esta tarde el seleccionador nacional de fútbol, don Pedro Escartín, junto con los jugadores seleccionados del Real Madrid, Navarro y Oliva, y el sevillista Arza. Entrevistado por un redactor de «Alfil», manifestó:

—Hemos tenido muy buen viaje. A pesar del mal tiempo, el vuelo se desarrolló sin contratiempo.

...ce del ataque no ló ocupa un jugador que actúe en su Club de procedencia en tal puesto.

—En efecto; pero es que no hay delanteros centros, y Venancio, no hay que olvidarlo, comenzó en tal puesto; es valiente, remata bien con los dos pies y con la cabeza, y puede dar un magnífico resultado.

—Así es; de momento es la única solución a este problema.

—¿Finalizará este problema en junio?

—Desde luego, en ... preocupa tal puesto.

—Y el resto del equ... lo dará?

—Mañana, después ... miento, que será por ... vez de por la mañana ... demás, no será un día de entrenamiento, sino para desentumecer los ... no perder contacto con ... que tener en cuenta que ... res tienen tres encuentros ... días.

Y aunque el señor ... mostró más explícito ... de sus palabras, que ... equipo de España ... Navarro, Biosca, Gar... chades!; Basora, Ma... Panizo y Gainza.—A...

Publicaciones

He aquí unas obras que ... tos años se han hecho ... siguen manteniendo el ... Medina y Marañón: "Leyes ... piel 200 pesetas. "Leyes ... piel, 200. "Leyes penales ... piel 190. "Leyes administ... pola", en piel 170. "Le... do" (dos tomos), en piel ... Marruecos" (edición oficial). Para los compradores ... novena edición de los "... hay publicado un apéndice ... do en piel que importa ... pedidos de ejemplares ... TITUTO EDITORIAL REUS".

Diego San José: "Gen... cio 50 pesetas). "Estor... Madrid viejo" (precio 2... TITUTO EDITORIAL REUS".

Leon a Pérez Madrigal: "Memorias de un convent... mos). Precio, 115 pesetas. EDITORIAL REUS". Precios ... Madrid.

LETRAS de ...

La Hermana Inés ... zález Aguirre...

Confortada con los Sa... mentos y la Bendición ... dad, ayer falleció en ... la Hermana Inés Gonz... gaviria, directora de la ... de Antiguas Alumnas de ... litas, que llevó una ejem... tuosa vida de religión, ... dose por su bondad y ... el servicio de Dios.

Por tan triste e irrep... da enviamos nuestro ... a la Rvda. Madre Supe... de las HH. Carmelitas, ... Provincial y las Superi... nidad de los Colegios de ... litas del Museo, Cam... Mantería; sus hermanos ... demás familiares, ... tros lectores una oración ... no descanso de su alma.

La conducción del ... rificará hoy, por la ... tinuación del funeral, ... rá a las diez, en la ca... gio del Museo y ca...

Cuando fabricamos una Cama o un Somier, pensamos que tiene que durar muchos años soportando el uso... y hasta el abuso.

Una Cama o un Somier de ACERO son, además, un descanso para el ama de casa. No requieren una inspección tan minuciosa, porque el ACERO es limpio e higiénico.

Cuando llega el ACERO, los parásitos se quedan sin trabajo.

Aun están nuevos los Somiers y las Camas fabricadas y servidas hace 25 años.

Por eso, por su DURACION, los Muebles de Acero "Numancia" resultan más económicos.

PIDALOS A SU PROVEEDOR DE MUEBLES

Exija la Etiqueta de Garantía con el Precio marcado de Fábrica

SOMIER Numancia CAMAS

FABRICAMOS COMODIDAD EN ACERO

LA HERMANA

INES GONZALEZ AGUIRREGAVIRIA

(Directora de la Asociación de Antiguas Alumnas)

FALLECIO EN LA PAZ DEL SEÑOR EL DIA 16 DE MARZO DE 1953

DESPUES DE HABER RECIBIDO LOS SANTOS SACRAMENTOS Y LA BENDICION APOSTOLICA DE SU SANTIDAD

— R. I. P. —

La Reverenda Madre Superiora General del Instituto de MM. Carmelitas de la Caridad, la Reverenda Madre Provincial, la Superiora y Comunidad del Colegio del Museo, Comunidades del Campo Grande y Mantería; sus hermanos, sobrinos y antiguas alumnas del Museo:

Ruegan una oración por el eterno descanso de su alma.

Casa mortuoria.—Colegio de Jesús y María (Museo). Plaza de Santa Cruz.
Funeral.—Hoy, martes, a las 10 de la mañana, en la capilla del Colegio.
Conducción del cadáver.—Acto seguido del funeral.
Misa que le dedican las antiguas alumnas, el día 22, domingo, a las nueve y media de la mañana, en la capilla del Colegio.

Anuncios Telegráficos

Hasta 10 palabras, 2 pesetas; cada palabra más, 20 céntimos

Estos anuncios se reciben también en Publicidad AVIL, María de Molina, 3, teléfono 1320, y en Publicidad Anuncie, Santiago, 5, teléfono 1657.

AGENCIAS

AUTOMOVILISTAS: Documentaciones, transferencias, pasaportes Anselmo de la Iglesia Somavilla. Quelpo de Llano, número 17, segundo.

COLOCACIONES

OFERTAS

NECESITAMOS representantes y depositarios para venta de superfosfatos y abonos, en capital y pueblos, aportando fianza. Ofertas: "Suministros Agrícolas". Apartado 248. Salamanca.

MAQUINISTA para punto preciso con urgencia. Carretera Salamanca, 5, segundo derecha.

Anuncie en LIBERTAD

ENSEÑANZAS

SEÑORA o señorita: Aprenda rápidamente Corte y Confección en su propio domicilio. Enseñanza por correspondencia. Título de profesora. 2.000 alumnas proclaman la excelencia de nuestro método. Solicite en envío gratuito de folleto explicativo a Cursos "Labore". Apartado 141. San Sebastián.

FUNERARIAS

FUNERARIA Galindo. Servicio permanente y traslados muy económicos. Teléfono 1326.

FUNERARIA "La Soledad". El más completo servicio de pompas fúnebres. Nos encargamos de la gestión y traslado de cadáveres. Tarifas reducidas. Quipo de Llano, 13. Teléfono 1268.

GANADOS

TERMO-FAS. Sala incubación a particulares, con porcentajes 80-85%. Polluelos sanos, vigorosos. Sancti Spiritu, 5. (Frente Hospital Militar).

POLLITOS BEBE, Leghorn, Castellana y Prat. Incubaciones a comisión a precios especiales. Pida detalles. Avícola Cardellá. Cantarac, 49. Teléfono 4169.

¡CANARICULTORES! Ejemplares flauta alemanes, raza húngara, profesores. Comandante Moreno, 5. Madrid.

MAQUINARIA REPARACIONES

NORIAS de todos los tamaños, canjiones y accesorios, se construyen. Fábrica Norias. Calle Astorga, 9. León.

MOTORES "Diesel" para riego, molienda, industrias; alternadores nuevos. ELO, maquinaria eléctrica. Carmelo Gil, 4. Teléfono 13433. Bilbao.

MOTORES eléctricos y de gasolina, todas potencias; grupos moto-bombas, ensacadoras metálicas, aventadoras a mano y motor, prensas y husillos para uva, piezas y accesorios. Almacenes Pinacho. Palencia.

PRENSAS maquinaria vinícola. Consultas a Maquinaria Rezola, S. L. Ingenieros. Apartado 2. Logroño.

LLENADORAS corchadoras, prensas uva, molinos sucedáneos, amasadoras galletas, tubos goma. Almacenes "D. S. D." Ramón y Cajal, 11. Teléfono 2273.

RECAUCHUTADOS Aracil. Neumáticos nuevos. Reparación y renovación de cubiertas. Floranes, 4. Santander.

GRUPOS eléctricos y gasolina, gracas, cultivadores, arados, carretillas de mano, pulverizadores, sembradoras remolacha. Maquinaria agrícola. Tejeda y Díaz. Burgos 17. Palencia.

COMPRESORES de aire desde 1,10 hasta 80 H.-P. Comercial Adolfo Alvarez. Consejo de Ciento, 469. Barcelona.

CASA GONZALEZ. Máquinas de punto todos los tamaños. Accesorios Seriedad. Burgo Nuevo, 11. León. Central: Olivar, 14. Madrid. Constructores: José Torregrosa e Hijos. Utiel.

MAQUINAS hacer punto Diamant y Dubied, sin empalmar, cinco años garantía. Facilidades pago. José Luis I. Viejo. Azcárraga, 4. Oviedo. Solicito representante.

TUBOS de cemento, de uralita y de gres. San Pedro y San Felices, 12. Puente Careaga. Burgos.

MAQUINAS punto dos guiahilos "Dubied", rodamientos bolas. Profesoras domicilio. Plazos. Entrega inmediata. Garantía. Palacio Máquinas. San Bernardo, 42. Madrid.

CONOZCA los motores de explosión. Escriba a Instituto Ibero-Americano del Motor. Apartado 1.258. Madrid.

MOTORES "Diesel", "Henschel", "Hércules", "Perkins" y "Villemen". Entrega en el acto. Roldán. Los Escalantes, 5. Santander.

CAMIONES nuevos, modelo 1951, Diesel, cinco, seis toneladas, cabina reductora, amortiguadores, ballestines, 8,25×20, doce lonas, etc. Facilidades. Entrega inmediata. Irisa. Villanueva, 39. Madrid.

PRESTAMOS

APORTARIA capital y colaboración a industria o comercio en marcha. Informes en esta Administración.

SASTRERIAS CONFECCIONES

VIRUETE. Hechura traje o gabán, 175 pesetas. Atrio de Santiago, 3, 2.º

ALMACENES "La Esmeralda". García y Cuadrado (sucesores de Pedro García Rodríguez). Tejidos. Paquetería. Géneros de punto. Cánovas del Castillo, 4.

L. MARTIN GONZALEZ. El sastre de moda. Santiago, 17 y Santa María, 1.

Lea mañana LIBERTAD

VARIOS

RADIO Casa Velasco. Santiago, 76. Teléfono 1244.

OPTICA "IRIS". Gafas. Foto. Proyección.

MARCOS. Industrias del papel y cartón. Bolsas. Cajas. Imprenta: Mantería, 47; teléfono 2626. Despacho papelería: Duque de la Victoria, 27.

HELADERIA, confitería. Salón Ideal. Pastelería, repostería fina. Bombones. Caramelos. José Pascual. Santiago, 84.

VAGONES particulares de ferrocarril, vía ancha, compro, vendo, alquilo. Informará Salaverría. Apartado 3. Fuenterrabía (Guipúzcoa).

...SAMBLEA COMARCAL
...Hermandades de Labradores y Ganaderos en Medina del Campo
...Y SE CELEBRARA OTRA EN MAYORGA

La presidencia de la Asamblea.

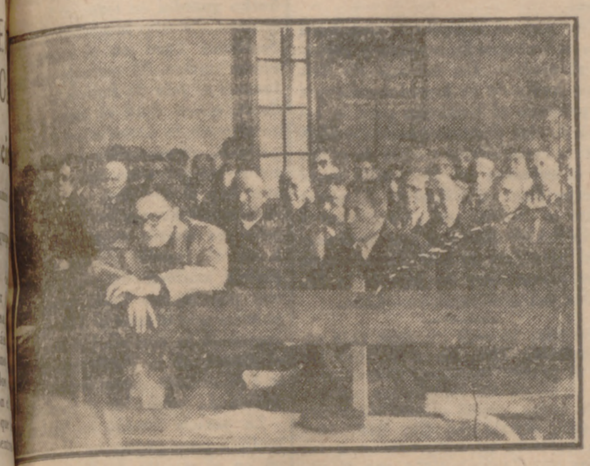

Un grupo de asistentes al acto.

..., lunes, tuvo lugar, en Medi... Campo, con asistencia de re...taciones de todas las Hermandades Locales de Labradores y Ga... de aquella comarca, la Asamblea General Comarcal ordenada por ...gación Provincial de Sindicatos, celebrándose en la Casa Sindical Comarcal, bajo la presidencia del ...a Mariano Aniceto Galán, ...provincial sindical, acompañado del secretario sindical, camarada Sanz de la Rica; los ...arios de Ordenación Social ...Sindicales, camaradas Martínez y Meléndez; presidente, secretario de la C.O.S.A., camarada Laureano Pérez y Joaquín ...el jefe del Servicio de Ex...ntos y Colocación, camarada ...el Rey.

...abierta la sesión, se pro...diatamente por los secretarios de las Hermandades Locales ...a dar lectura de las actas de las Asambleas Locales celebradas ...aparatoria de esta Comarcal, ...recogidos en ellas todos los ...adoptados, de los cuales ...da de vida nota.

...reglo al orden del día que ...había sido fijado, fueron ...tos sucesivos acuerdos, en...que destacan los siguientes:

...ión de los servicios cooperativos ...todas las Hermandades don...ista Cooperativa del Campo; ...de servicios de crédito den...tales servicios cooperativos y ...del establecimiento de la ...sobre el honor en la conce...del crédito agrícola y establecer ...de experimentación de semi...leccionadas en las cabeceras ...que se crea oportuno.

...rató igualmente y con ampli...de la enseñanza agropecuaria, ...rándose ésto como fundamen... sumamente provechoso.

...las doce y media de la mañana ...ebró a continuación la Asamblea Comarcal de las Secciones So... bajo la presidencia del dele... provincial, vicesecretario pro...cial de Ordenación Social y jefe ...Servicio de Encuadramiento y ...ación. Por los representantes de ...Locales asistentes fueron entre...s a la presidencia las actas de ...reuniones tenidas con anterioridad en sus respectivas localidades, y ...las que se refleja el orden y ...rrollo de las mismas con varias y distintos acuerdos de índole ...al.

...tre los acuerdos adoptados en ...Asamblea General de Secciones ...les, merecen especial mención, ...e otros, la creación de los regis... de colocación dentro de cada ...andad; de Tribunales de Con...ción Sindical y Juntas Califica... de Productores.

...tratado minuciosamente el te... sobre contrato de trabajo por es... estudiándose también impor...s aspectos de las condiciones de ...jo en el campo y de previsión ...al.

...continuación el camarada Anice... en breves palabras, manifestó su ...placencia por la numerosa asis...ia habida para el estudio de los ...tos que se les había señalado, de...trando la eficacia de las Asam...as e indicando que la próxima se ...ebraría del 15 de abril al 15 de ...yo, para que a todas ellas pudie... la Delegación Provincial llegar a ...ndir en el seno de la Herman...d Local las discusiones de los te...s que se les señalen y cuantos in...se a la Hermandad estudiar apar... de los señalados por su interés. ...nació a continuación que, ante la ...posibilidad de que personalmen... asistiese a todas y cada una de las localidades, las Delegaciones Comarcales se desplazarían a las Locales de su comarca para, en su representación y con su presencia, darle pleno desarrollo a las entidades sindicales menores, base de nuestros Sindicatos.

En el día de hoy tendrá lugar la celebración de la Asamblea Comarcal de Mayorga de Campos y Asamblea General de Secciones Sociales.

Sesión del CINECLUB

Esta tarde, a las siete y media, en la sala de actos del Hogar de la Falange (edificio del Teatro Calderón), se celebrará la 14 sesión de este curso del Cineclub del SEU que patrocina la Delegación de Información y Turismo.*

En la primera parte del programa se proyectará el documental inglés, en color, comentado en español, "Los regalos de la boda real".

En la segunda, dedicada al ciclo del cine sueco, será estrenada la versión original íntegra de la película de largo metraje "Ballongen" (El Globo). Argumento, en programas.

A este acto no tendrán acceso los menores de 18 años.

TOROS

El jueves se celebrará en Valladolid el gran festival pro Niños Tuberculosos

Pasado mañana, festividad de San José, se celebrará en nuestra plaza de toros el anunciado festival taurino que han organizado los alumnos de quinto de Medicina a beneficio del Pabellón de Niños Tuberculosos, dependiente de la Facultad y pendiente, cada año, de la contribución generosa de los vallisoletanos para su mejor vivir. No hay que decir que si todos los años la Facultad de Medicina ha visto posible la realización de una nueva etapa en las necesidades a través de este festival, hecho carne en los sentimientos de todos, aficionados o no, en el presente, con ese gran cartel a la vista, no habrá nadie capaz de quedarse en casa. La plaza se llenará —estamos por jugarnos una mano— y sentiremos la satisfacción de gozar de una tarde de arte —porque a toneladas le traen los mancos del cartel— y de haber contribuido, aunque sea con seis pesetas soñamos, a una obra de caridad.

El cartel, dicho sea de nuevo, está formado por el distinguido rejoneador Santiago Muñoz Represa, que lidiará a caballo un toro de la ganadería de su padre, don Santiago Muñoz Madrigal, de Benavente (Zamora). Los matadores de toros Domingo Ortega, Fernando Dominguez, Luis Mata, "Belmonteño", Cayetano Ordóñez "Niño de la Palma" y el novillero Pepín Molero lidiarán seis erales de la acreditada ganadería de los hermanos Molero, y en último lugar los alumnos de Medicina, capitaneados por Francisco Ibáñez de la Cuesta "El Pestaña", de quien se dice que maneja la espada como si fuera un vulgar bisturí, matarán y diseccionarán, posiblemente, a la vista del público, una res de acreditada ganadería.

Las localidades comienzan a despacharse mañana, de cuatro a nueve de la noche, en las taquillas de la Empresa, calle de Alcalleres.

Tienta en la ganadería de los hermanos Molero

En la finca «La Granja», de Vadillo de la Guareña (Zamora), se celebraron el sábado y domingo las operaciones de tienta de cuarenta reses de la acreditada ganadería de los Hermanos Molero.

Actuó de tentador el mayoral de la ganadería, Julián, caballista y picador diestrísimo, y como auxiliares los novilleros Pepín y Luisito Molero, Manolillo Lázaro, Gumer Galván, Goyito Soria, Paquito García, Fernando Merino, «Moreno de Ledesma» y otros. Todos ellos torearon magníficamente, aprovechando la bravura y nobleza de las reses tentadas.

Dirigió las operaciones con el mayor celo y escrupulosidad en la selección Félix Molero y sus hermanos Angel, José y Antolín.

Asistió gran número de invitados, y entre ellos los señores Represa de León, Santiago Juárez, Matilla, representante en Salamanca de Balañá, los ganaderos señores Zúmel y Garzón, Maldonado Arroyo y otros, así como distinguidas señoras y señoritas.

Los señores de Molero y doña Luisa Sánchez de Molero atendieron y obsequiaron espléndidamente a los invitados y toreros.

Visitó también la ganadería la Empresa «Dominguín», de la plaza madrileña de Vista Alegre, que eligió una novillada para lidiar pasado mañana, jueves, con igual cartel de toreros que el domingo último.

ITO

Teléfono de LIBERTAD 2373

Otras dos guapas madrinas, al habla
Unos minutos de charla con Teruca Rojo, María del Mar Jofre, Enrique Portilla y José Antonio de la Torre

MARIA DEL MAR JOFRE ALES

Como ya saben nuestros lectores, el próximo jueves, festividad de San José, se celebrará un extraordinario festival taurino pro Pabellón de Niños Tuberculosos, organizado por los alumnos del quinto curso de la Facultad de Medicina, festival en el que intervendrán Muñoz Represa, Domingo Ortega, Fernando Dominguez, Luis Mata, "Belmonteño", "Niño de la Palma", Pepín Molero y "El Pestañas".

Pues bien, nos hemos entrevistado con dos de las señoritas que actuarán de madrinas en dicho festejo y con dos de los organizadores del mismo. Son ellas —guapas como lo demuestran las fotos que publicamos ilustrando estas líneas— Teruca Rojo Redondo y María del Mar Jofre. Y ellos Enrique Portilla y José Antonio de la Torre.

—¿Qué os parece a vosotros el festival?—preguntamos a Teruca y a María del Mar.

—Magnífico. Y resultará estupendo.

—¿De qué depende, principalmente?

—Del público. Para que resulte estupendo necesitamos la colaboración de los vallisoletanos.

—La tendréis. ¿Cuántas madrinas asistirán al festival?

—Una por torero.

—¿Habrá regalos?

—También uno por torero.

—¿Cuesta mucho trabajo encontrar madrinas?—preguntamos a los dos organizadores que asisten a la entrevista relámpago.

—Hombre, no. Las chicas siempre aceptan.

—Son buenas chicas. Hablando perais sacar?

—Nos conformamos con veinticinco mil pesetas, después de haber pagado todos los gastos de organización.

—¿Son muchos?

—No son pocos.

—Antes de que estáis metidos de lleno en negocios taurinos, ¿qué os parece más fácil, aprobar en la Facultad o ser empresario de toros?

Enrique y José Antonio meditan unos segundos y dicen:

—Se compaginan las dos cosas.

Para terminar sale el tema del afeitado en los toros, como cosa obligada en todas las entrevistas que tengan algo que ver con la fiesta nacional.

—Preferimos los toros sin afeitar—dicen ellos.

—Nosotros también. Unicamente lamentamos por los toreros...

Y ya en la despedida:

—¿Qué pasará el jueves si llueve...?

—¡No hablemos de eso, por favor!

TERUCA ROJO REDONDO

BUENA NOVILLADA DE PABLO ROMERO EN MADRID

Madrid, 15.—En la Plaza Monumental se han lidiado esta tarde novillos de Pablo Romero por los espadas José Navarro, el mejicano Manolo Márquez y Bartolomé Jiménez Torres, de Eclija, que hacía su presentación. Hubo lleno.

—Los novillos—brochos los cuatro primeros y astifinos los otros dos—, de impecable presentación, fueron duros, pero sólo el segundo y el sexto exhibieron la magnífica casta de la ganadería. Los otros hicieron una pelea irregular. El tercero terminó defendiéndose en tablas.

José Navarro veroniqueó bien a su primero y fué aplaudido. Estuvo voluntarioso con la muleta y mató de dos pinchazos y dos medias estocadas. En el cuarto hizo una faena deslucida. El novillo dobló después del octavo pinchazo y de sonar un aviso. (Pitos).

Manolo Márquez toreó con temple a la verónica a su primero. Con la muleta estuvo valiente y sacó derechazos que se aplaudieron. Mató de un pinchazo y una estocada. Fué aplaudido y saludó desde el tercio. En el quinto estuvo breve con la muleta y mató de dos pinchazos y estocada entrando por derecho. (Palmas).

El debutante Bartolomé Jiménez Torres gustó a los aficionados. Tiene valor y buenas maneras. A su primero lo veroniqueó cargando la suerte y peleó con él en tablas, donde el bicho se defendía. Mató de una estocada buena. Hubo ovación grande y salida al tercio. En el que cerró plaza oyó una gran ovación al torear de capa. Pidió el cambio de tercio y el novillo llegó al final muy entero. A pesar de ello, arriesgando mucho, toreó muy bien en redondo y al natural. Aunque pinchó tres veces e intentó el descabello otras tres, fué despedido con una ovación.—Cifra.

EN VISTA ALEGRE

Madrid, 15.—Plaza de Vista Alegre. Novillos de Quintana Ortega Hermanos para Baldomero Ortega, Luis Díaz y Luis Morales. Media entrada.

Los novillos, bien presentados, fueron inciertos los tres primeros, manejables el cuarto y el quinto y bueno el sexto.

Baldomero Ortega estuvo valiente en su primero, al que sacó redondos y naturales que se aplaudieron. Mató de estocada y descabello. (Ovación y vuelta al ruedo). En el cuarto estuvo muy valiente y se le aplaudieron algunos naturales exponiendo mucho. Una casi entera, dos pinchazos, estocada y varios intentos de descabello. Dió un aviso. A pesar de ello fué aplaudido.

Luis Díaz toreó a su primero sobre la mano izquierda, sacando pases que se jalearon. Mató de un pinchazo y una estocada. (Ovación). En el otro hizo una faena que se jaleó. Toreó sobre la derecha con temple e instrumentó naturales buenos. Mató de tres pinchazos y estocada delantera. Un aviso. No obstante fué ovacionado y dió la vuelta al ruedo.

Luis Morales hizo faena de aliño en su primero, al que mató de un pinchazo y una estocada. En el que cerró plaza estuvo voluntarioso y dió algunos naturales y redondos que se aplaudieron. Mató de un pinchazo, media y descabello. (Palmas).—Cifra.

GRAVE COGIDA DE "CANITAS"

Acapulco (Méjico), 15.—Fermín Rivera realizó dos faenas dominadoras y fué ovacionado. "Cañitas" tuvo que ser asistido en la enfermería al ser cogido cuando entraba a matar a su segundo. Sufre una herida de veinte centímetros de profundidad. El pronóstico es grave.—Eje.

Educación y Enseñanza

Oposiciones a maestros en localidades de más de 10.000 habitantes

Opositores aprobados con la puntuación total obtenida:

Núm. 1.—Cendrero García, Jerónimo, 10,721 puntos.

Núm. 2.—Duque García, Félix, 10,414 puntos.

Núm. 3.—Manso Moreno, Angel, 10,316 puntos.

Se cita a los señores opositores comprendidos en la presente relación para mañana, día 17, a las trece horas, en la Escuela del Magisterio, para la elección de plaza por sí o por persona debidamente autorizada.

OPOSITORAS APROBADAS Y PUNTUACION TOTAL OBTENIDA

Núm. 1.—Pilar López Vera, 8,032 puntos.

Núm. 2.—María Nieves Dapena Beliver, 8,315 puntos.

Se convoca a las anteriores opositoras para efectuar la elección de plaza a las 13 horas del día 17 de marzo, en la Escuela del Magisterio Femenino.

Colegio "La Inmaculada"

ASAMBLEA DE ANTIGUOS ALUMNOS

El domingo último, la Asociación de Antiguos Alumnos del Colegio «La Inmaculada», de los Hermanos Maristas, celebró su primera asamblea anual.

Comenzaron los actos organizados con este motivo con una misa de comunión en la Capilla del Colegio, en la que ofició el Rvdo. Padre don Gerardo Sinova, dirigiendo igualmente a Hermanos, profesores y exalumnos una sentida plática.

Acto seguido de la misa tuvo lugar un desayuno íntimo y a continuación se celebró la Asamblea anual de la Asociación, con asistencia de numerosos miembros, entre ellos el duque de Santa Elena, antiguo alumno marista y nombrado, a propuesta de la Junta directiva, presidente honorario de la Asociación. Durante la reunión hicieron uso de la palabra el reverendo Hermano Jerónimo —para dar la bienvenida a los exalumnos—, don Ricardo Ortega, secretario; el tesorero don Jacinto de la Fuente y el presidente, don José María Garrachón. También el Rvdo. H. Tomás, antiguo director del Colegio «La Inmaculada», y el Rvdo. H. Pedro, actual director, pronunciaron palabras de salutación y de cariño para los presentes. En esta misma reunión fué nombrado vocal de la Asociación don Miguel Alvarez, en sustitución de don Miguel Escribano, con residencia en Zaragoza.

Terminada la Asamblea, los antiguos alumnos maristas festejaron la fecha con diferentes juegos y competiciones deportivas, reuniéndose a las dos de la tarde en un almuerzo los HH. antes citados, los Rvdos. HH. Angel y Fabián, don Gerardo Sinova, el duque de Santa Elena, don José F. Lomara y numerosos exalumnos.

Arriba

"El diario de España"

"Publicaciones "REUS"

Ya se ha publicado "El abanico de pavo real", de Harry Stephen Keeler. Precio, 38 pesetas. Regalamos prospecto en el que están incluidas las 26 obras de este autor vertidas al español con sus respectivos precios. "INSTITUTO EDITORIAL REUS".

Si el libro que busca no lo encuentra en su librería, diríjase al "INSTITUTO EDITORIAL REUS", Preciados, 6 y 23, Madrid, e inmediatamente será atendida su demanda.

"¿Desea adelgazar sin dejar de comer?" Así se titula el libro publicado por el doctor Box y Cospedal, autor premiado por la Real Academia de Medicina. Nada de ejercicio, medicinas e inyecciones. Precio, 24 pesetas. "INSTITUTO EDITORIAL REUS".

¿Es usted feminista o antifeminista? No deje de leer "La mujer vista en todas sus facetas", por el filósofo Edmundo González Blanco. Precio, 50 pesetas. "INSTITUTO EDITORIAL REUS". Preciados, 6 y 23. Madrid.

CRONICA DE NUEVA YORK

(Viene de la primera pág.)

Sin embargo, esto requeriría los años de tiempo y la inversión de unos dieciséis mil a veinte mil millones de dólares. El dilema es pavoroso, porque no lanzarse a este programa parece suicida, pero lanzarse a él puede provocar la inflación y el derrumbamiento económico, lo que equivale a otra clase de suicidio. Según revelan los hermanos Alsop, el presidente Eisenhower presentó con toda desnudez el problema ante los dirigentes del Congreso en la conferencia legislativa celebrada en la Casa Blanca el 19 de febrero. "En esta reunión —dicen los hermanos Alsop— el presidente, que pudo dormir perfectamente la noche anterior al desembarco en Normandía, confesó ante los representantes y los senadores que este dilema le estaba produciendo noches de insomnio."

Malenkov dice que quiere la paz, pero...

Es sintomático que esta preocupación por la defensa del territorio norteamericano sea revelada en el mismo momento en que Jorge Malenkov hace profesión de paz en Moscú y asegura al mundo que la Unión Soviética no quiere de ninguna manera la guerra. El discurso de Malenkov ante el Soviet Supremo, que ha ejecutado la pantomina de aprobar los cambios efectuados en el Gobierno y en el Partido Comunista como consecuencia de la muerte de Stalin, ha caído aquí prácticamente en el vacío. Claro que no faltan los que ven teñirse el horizonte de color de rosa porque el nuevo dictador rojo habla de paz, pero en general, y en la proporción de un 80 por 100, las protestas amorosas de Malenkov se han recibido con gran desconfianza.

En Wáshington se ha prestado la máxima atención al párrafo del discurso de Malenkov que dice: "No hay ni habrá ninguna cuestión que no pueda resolverse por medios pacíficos. Esto es así con respecto a todos los Gobiernos, incluidos los Estados Unidos de América." Malenkov toca la flauta afinada de Stalin para dar tono a la teoría de la convivencia entre Oriente y Occidente. Pero aquí se desconfía ya muy abierta y sabiamente de los cantos de sirena del comunismo. Comentando las palabras de Malenkov, el senador Alexander Wiley, que encabeza el Comité de Asuntos Exteriores del Senado, ha dicho: "Esperemos que se vayan los rusos de Austria y Alemania oriental. Entonces el ciudadano medio podrá decir: Sus acciones hacen tanto ruido que ya puedo oír sus palabras."

BODAS de PLATA de Confitería FELIPE HERNANDEZ

1928 1953

CÚMPLESE MAÑANA, 18 DE MARZO,

los veinticinco años en que por primera vez se pusieron a disposición del público los productos de esta Casa.

Con tal motivo, y para corresponder a las constantes atenciones recibidas de mis asiduos clientes y del público en general durante este período de tiempo, todas las compras y consumiciones que se realicen en dicho *día 18*, así como los encargos que se hagan durante el mismo para la festividad de San José, en mis dos establecimientos, tendrán una bonificación del veinte por ciento.

Valladolid, 17 de marzo de 1953.

CASA CENTRAL: PANADEROS, 45. T. 3036.
SUCURSAL: EL BOMBON QUEIPO DE LLANO, 11 T. 2143.

PLAZA DE TOROS DE VALLADOLID

JUEVES 19 --- A LAS CUATRO Y MEDIA DE LA TARDE

MONUMENTAL FESTIVAL

PRO PABELLON DE NIÑOS TUBERCULOSOS

SIETE ESCOGIDOS NOVILLOS-TOROS, SIETE

Uno de don SANTIAGO MUNOZ MADRIGAL y los seis restantes de los señores HERMANOS MOLERO,

Domingo Ortega, Fernando Domínguez, Luis Mata, "Belmonteño", Cayetano Ordóñez y Pepín Molero

LIDIA DE UN BECERRO POR LA CUADRILLA DE ESTUDIANTES DE QUINTO CURSO DE MEDICINA

LOCALIDADES DESDE SEIS PESETAS

LOCALIDADES: MAÑANA, MIERCOLES, DESDE LAS CUATRO DE LA TARDE, EN LAS TAQUILLAS DE LA EMPRESA (ALCALLERES, 1)

Parque de Artillería de Valladolid

Debiendo proceder este Parque a la venta de unos 2.000 kilogramos de cartón inútil y de los desperdicios y residuos que del mismo se vayan produciendo, se admiten ofertas en la Mayoría de esta Unidad, sita en La Rubia, hasta el día 25 del presente mes, en sus 12 horas, con arreglo al pliego de condiciones que se encuentra a disposición de los concursantes en dicha oficina.

El importe de este anuncio es de cuenta del adjudicatario.

Valladolid, 13 de marzo de 1953.—El Comandante Mayor.—Firmado, Ramón Vivero Cereijo.—Rubricado.

SGCB2021

Se habla de...

HISTORIA de una CABEZA

El último día de mayo del año 1809 ladran los cañones en Austria. Napoleón ha entrado victorioso en Viena, y los granaderos de la escarapela tricolor desfilan, coruscantes, a redoble de tambor. En una humilde mansión de la capital austriaca muere, ajeno al bullicio, uno de los músicos más geniales de todos los tiempos: Francisco José Haydn, maestro de Beethoven y autor de ciento dieciocho sinfonías, óperas y cuartetos, así como de un himno oficial que, con el tiempo, lo sería de Alemania: el "Deutschland Uber Alles".

Aunque el país se hallaba en llamas, invadido, se rindieron honores fúnebres con unánime criterio. Soldados austríacos y franceses presentaron sus armas al paso de los restos del que fué un músico universal.

Once años más tarde se descubrió algo inaudito, monstruoso: al parecer, tras los funerales y enterramiento, unos ladrones de tumbas habían ido al cementerio de Eisenstad, llevándose la cabeza de Haydn.

El suceso se puso en conocimiento de Metternich. El gobernante movilizó, diligente, a sus policías, que dieron, al fin, con los autores de tan imperdonable robo: uno de ellos era el frenólogo Karl Rosenbaum, discípulo del famoso Franz Josef Gall. Metternich quiso que se restituyera la cabeza al cuerpo, enterrándola, pero sin ruido. Temía el escándalo.

Karl Rosenbaum, si bien al principio se negó, por considerar aquella cabeza como la más importante de su colección, tan bien conservada, después se avino a devolverla... Pero lo cierto es que entregó otra. Esa otra cabeza —perdone el lector el macabro relato, pero es auténtico— pertenecía a un desconocido. Y fué depositada en el cementerio de Eisenstadt.

Sólo se supo esta sustitución al cabo de muchos años. Cuando murió Rosenbaum. En su testamento legaba la tan estudiada cabeza de Haydn a un amigo. Este amigo, llamado Peter, también al morir, la dejaba a la Sociedad "Musikfreunde", de Viena. Sin embargo, la esposa de Peter, haciendo caso omiso del testamento, entregó la cabeza a un médico, el barón Rokitansky, profesor de Anatomía de la Universidad de Viena. Sólo en 1895 la Sociedad de Amigos de la Música, tras un proceso, consiguió hacerse con lo que le pertenecía. Desde entonces, la cabeza del genial compositor se expuso en una de las salas de los amantes de la música.

Pero no termina aquí la historia. La ciudad de Eisenstadt, donde están enterradas las cenizas de una parte del cuerpo de Haydn, quiere que, de una vez, se dé cristiana sepultura a la cabeza del compositor vienés. La Sociedad de Amantes de la Música —siempre por amor al arte— está dispuesta a acceder si se le entregan treinta y dos mil chelings. Más de cincuenta mil pesetas. Pero ésto es demasiado dinero para la población de Eisenstadt. Por eso su Ayuntamiento ha reclamado sus derechos al Ministerio de Educación Nacional de Viena.

Ya es hora de que descanse en paz —al cabo de ciento cuarenta y cuatro años de inquietud— la atormentada cabeza de Francisco José Haydn.

ROBIN

Ha sido clausurada la Exposición de la Semana Santa vallisoletana en Madrid

Madrid, 16.—Ha sido clausurada la exposición de la Semana Santa de Valladolid, que durante la semana pasada estuvo instalada en el Círculo de Bellas Artes. Asistieron al acto una numerosa concurrencia y la Junta Directiva del Hogar Vallisoletano. Su vicepresidenta, señorita Carmen Mata, hizo una elocuente evocación de la Semana Santa en Valladolid.—Cifra.

Se anticipa a los 60 años el derecho a la jubilación en la Mutualidad de Banca

Madrid, 16. — Según una orden del Ministerio de Trabajo, se modifica el artículo 62 de los Estatutos de la Mutualidad Laboral de Banca de 24 de julio de 1952, en el sentido de que se anticipa el derecho a solicitar la jubilación a los sesenta años, con la escala y porcentaje que a continuación se detalla: A los sesenta años de edad, el cincuenta por ciento del salario regulador; a los sesenta y uno, el cincuenta y cinco por ciento; a los sesenta y dos, el sesenta; a los sesenta y tres, el sesenta y cinco; y a los sesenta y cuatro, el setenta por ciento.

La modificación establecida en la presente orden tendrá vigencia a partir del día primero de marzo de 1953.—Cifra.

El general jefe de la Quinta Región Aérea Atlántica tomó ayer posesión del mando

Fué cumplimentado por las primeras autoridades

Ayer, a las doce de la mañana, llegó a nuestra ciudad el general de División del Ejército del Aire, excelentísimo señor don Eugenio Frutos Dieste. El nuevo general jefe de la 5.ª Región Aérea Atlántica venía acompañado de su ayudante, el comandante señor Peña, rindiéndole los honores de ordenanza una compañía de tropas de Aviación destacadas en el Pinar de Antequera, formada frente al edificio de la Jefatura y mandada por el capitán señor García Giménez.

Una vez revistadas las fuerzas saludó al gobernador militar de la Plaza, general Vierna; al segundo jefe de la Región Aérea, coronel Arango, y a los coroneles de Estado Mayor y de la Guardia Civil, señores Munaiz y Lapuente.

Seguidamente pasó a su despacho oficial, donde le esperaban el excelentísimo señor gobernador civil y jefe provincial del Movimiento, camarada Muñoz Calero; el subjefe provincial y presidente de la Diputación, camarada Represa de León; el alcalde, señor González Regueral; el presidente de la Audiencia, señor Soto Jove; el delegado de Hacienda, señor Mosquera, y el vicario general de la Diócesis, don Angel Sánchez, que ostentaba la representación del excelentísimo y reverendísimo señor Arzobispo.

Una vez cumplimentado por las autoridades, el general Frutos Dieste se reunió con los jefes de la 5.ª Región Aérea Atlántica y a continuación se retiró a descansar.

El nuevo general jefe de la 5.ª Región Aérea presenció el desfile marcial de las fuerzas que le rindieron honores a su llegada.

LIBERTAD da la más sincera y cordial bienvenida a este ilustre general, que en el año 1910 inició su brillante carrera militar en el Colegio de Huérfanos y después en la Academia de Caballería, deseándole una feliz y larga estancia entre nosotros, al mismo tiempo que le ofrecemos nuestra colaboración sincera.

Biografía del nuevo jefe

El historial militar del general de división del Ejército del Aire don Eugenio de Frutos Dieste, que ayer tomó posesión de su nuevo cargo como jefe de la Quinta Región Aérea Atlántica, tiene su iniciación precisamente en Valladolid. En el año 1910 ingresó en la Academia de Caballería para cursar los estudios correspondientes. En 1913 abandonó la citada Academia, ya con el título de alférez. Y si para hacer su historial completo quisiéramos remontarnos a unos años anteriores al de 1910, encontraríamos al señor De Frutos Dieste como del Colegio de Santiago para huérfanos del Arma de Caballería.

Cursó estudios en la Escuela Especial del Aire, de la que salió en 1922 con la graduación de teniente del Arma de Aviación y dos años más tarde fué trasladado a Marruecos, prestando allí importantes servicios.

Durante nuestro Movimiento Nacional intervino en diferentes operaciones y le fué confiado el mando de la Jefatura de la Región Norte, siendo nombrado más tarde jefe de Estado Mayor de la Región Pirenaica y del 14 Regimiento.

En el año 1939 se trasladó a Alemania formando parte de una Comisión.

Tras su ascenso a general de brigada, se hizo cargo del mando de la Zona Aérea de Baleares y poco después fué nombrado segundo jefe del Estado Mayor del Ejército del Aire, puesto que desempeñaba cuando ascendió a general de división, en el pasado mes de enero del presente año. Casi inmediatamente después de su ascenso fué nombrado jefe de la Quinta Región Aérea Atlántica para sustituir al general Rubio.

El nuevo jefe de la Región Aérea Atlántica posee, entre otras especialidades, los títulos de piloto y piloto observador, así como el título de vuelos sin visibilidad. Entre las condecoraciones que le han sido concedidas a lo largo de su brillante carrera militar citaremos: la Gran Cruz del Mérito Naval, la Cruz de la Orden del Mérito Militar, Orden de la Corona de Italia, dos Cruces Rojas, Gran Cruz y Placa de la Real y Militar Orden de San Hermenegildo, Gran Cruz del Mérito Aeronáutico con distintivo blanco y la Insignia del Aguila Alemana de primera clase.

A estos indiscutibles méritos profesionales une el general De Frutos Dieste sus magníficas cualidades personales, cultura y don de gentes que le han valido siempre la admiración y la consideración, tanto de los que fueron sus jefes como de sus subordinados.

Deseamos muchos éxito al nuevo jefe de la Región Aérea Atlántica, excelentísimo señor don Eugenio de Frutos Dieste.

Stevenson se entrevista con RHEE

Seul, 16.—Adlai Stevenson ha sido acogido con gran entusiasmo parecido al que se dispensó al presidente Eisenhower en una entrevista de media hora. El presidente Rhee le ha pedido ayuda para reconstruir el Ejército surcoreano y el país. Hizo la misma petición a Eisenhower cuando visitó Corea.—Efe.

NAGUIB RECHAZA LOS ARGUMENTOS DEL SUDAN

El Cairo, 16.—El primer ministro, general Naguib, ha rechazado los argumentos del gobernador general del Sudán, Howes, referentes a la negativa de autorización para que los abogados egipcios continuasen su viaje al Sudán meridional.—Efe.

Gratitud del Romano Pontífice a España

Por las felicitaciones recibidas en el aniversario de su coronación

Madrid, 16.—El pronuncio apostólico, cardenal Cicognani, nos envía la siguiente nota:

«Como es sabido, todos los años y en toda España se ha celebrado con fervor y solemnidad extraordinarios el aniversario de la coronación de S. S. el Papa Pío XII, felizmente reinante; y, con tal motivo, recibiéndose en la Nunciatura Apostólica de parte del venerable Episcopado, autoridades, clero y fieles, mensajes de adhesión y felicitación al Augusto Pontífice, en número tal que, en la imposibilidad de poder corresponder particularmente a cada uno de ellos, el nuncio apostólico se ve precisado a expresar la gratitud del Romano Pontífice y suya propia por medio de la Prensa.

»Este año, esa manifestación de amor sincero y devoción fervorosa al Santo Padre ha superado notablemente a las ya tan brillantes de los años precedentes; y por ello el eminentísimo señor cardenal Cicognani, pronuncio, de nuevo acude a la Prensa para agradecer estos nobles sentimientos de la nación española, y nada mejor a este fin que dar a conocer el texto literal del telegrama que Su Excelencia monseñor Montini, prosecretario de Estado para los asuntos ordinarios, ha enviado en nombre del Soberano Pontífice, el cual manifiesta su augusta complacencia y agradece los homenajes de los hijos de España:

«Celebrada solemne manifestación en la capital de la católica España para conmemorar la fiesta del Soberano Pontífice, Su Santidad paternalmente manifiesta su gratitud y, con ánimo reconocido, expresa, por mediación de Vuestra Eminencia, a las autoridades y fieles su viva complacencia mientras, implorando sobre cada uno la copiosa efusión de los divinos fervores, envía a todos muy de corazón la bendición apostólica. Montini, prosecretario.»—Cifra.

Felicitación de nuestro Prelado

El Excmo. y Rvdmo. señor Arzobispo ha trasmitido al Excmo. señor prosecretario de Estado de Su Santidad el siguiente telegrama de felicitación con motivo del XIV aniversario de la coronación del Pontífice reinante:

«Cittá del Vaticano.—Excmo. prosecretario de Estado. Archidiócesis de Valladolid aniversario coronación Augusto Pontífice renueva homenaje amor filial con oraciones por salud e intenciones amadísimo Padre, suplicando Bendición Apostólica.—Arzobispo.—11 marzo 1953.»

El día 15 de los corrientes se ha recibido la siguiente contestación dirigida al Excmo. y Rvdmo. señor Arzobispo de Valladolid:

«C. Vaticano.—Su Santidad expresa Vuecencia, clero, fieles paternal gratitud, bendiciendo de corazón.—Montini, prosecretario.»

GOTTWALD será enterrado el jueves

MOSCU decidirá el nombramiento del nuevo presidente checo

Viena, 16.—El cadáver del presidente checoslovaco, Klement Gottwald, será enterrado el jueves. Ahora se halla expuesto en el gran vestíbulo del castillo de Praga, y se hacen cábalas sobre la posible construcción de un mausoleo como el de Lenin-Stalin.

No hay, por ahora, indicaciones de cuál será el sucesor de Gottwald, aunque se piensa sea ya el presidente del Consejo, Zapotocky, ya el ministro de Defensa, general Cepicka, yerno del finado. El primero parece tener más probabilidades, pero de todos modos se cree que la decisión vendrá de Moscú.—Efe.

SILENCIO EN WASHINGTON ANTE LA DECLARACION DE MALENKOV

Washington, 16.—En los medios diplomáticos de esta capital se ha acogido con cautela la declaración del primer ministro soviético, Malenkov, de que Rusia y los Estados Unidos pueden solventar sus diferencias sin guerra.

Ni la Casa Blanca ni el Departamento de Estado han hecho ningún comentario sobre el discurso pacifista de Malenkov.—Efe.

LONDRES ENTIENDE QUE MALENKOV QUIERE ENTREVISTARSE CON EISENHOWER

Londres, 16. — En el discurso de tono pacifista pronunciado por Malenkov ante el Soviet Supremo, reunido en Moscú, cabe apreciar —dice la United Press— un propósito de continuación de la iniciativa de Stalin para una reunión personal con el presidente de los Estados Unidos, general Eisenhower.—Efe.

TOMATES Y PUÑETAZOS CONTRA UNA SESION NECROLOGICA EN MEMORIA DE STALIN

Nueva York, 16.—Un centenar de anticomunistas han irrumpido a puñetazos y lanzando tomates en una reunión necrológica, organizada en honor de Stalin, antes de que la ceremonia empezase.

Con anterioridad unas 375 personas habían satisfecho un dólar por cabeza para la reunión.—Efe.

El nuevo embajador norteamericano en España, en Cannes

Cannes, 16.—James C. Dunn, nombrado recientemente embajador de Estados Unidos en Madrid, ha llegado en viaje privado, antes de asumir su puesto en la capital española. Parece que permanecerá en Cannes unos diez días y que llegará a Madrid a primeros de abril.—Efe.

Las más secretas y fabulosas medidas de seguridad se han tomado en Londres para proteger a TITO

El esposo de la reina y Churchill recibieron ayer a tan respetable personaje

SOLEMNE DESFILE MILITAR Y AEREO FRENTE A GIBRALTAR EN HONOR DEL MARISCAL ROJO

60 aviones, 3 portaaviones y 4 cruceros le rindieron honores

Algeciras, 16.—Sesenta aviones de la Escuadra de la dotación de tres portaaviones saludaron al mariscal Tito a bordo del «Galeb». Los portaaviones «Eagle», «Indomitable» y «Theseus» y los destructores «Battle», «Axe», «Crossbom» y «Cádiz» encontraron el barco de Tito a treinta y cinco millas de Gibraltar, desfilaron en dos columnas a ambos lados. El contralmirante Hallell, que manda la división pesada, le envió un saludo de bienvenida. Tito devolvió el mismo muy emocionado por el despliegue aéreo. Poco después se perdieron en accidente tres aviones con cuatro oficiales de tripulación, que se les supone muertos. Dos de los aviones chocaron en vuelo, y el accidente del tercero fué independiente.

Tito pasa el tiempo con muy buen humor, trabajando, leyendo y jugando al ajedrez. Un mensaje de Belgrado habla de la consideración que ha prestado el Gobierno para la escolta de dos destructores desde Malta. Esta consideración subió de punto por el solemne saludo, desfile naval y aéreo frente a Gibraltar. Al pasar frente a Malta, un enlace vino a bordo del «Galeb» con una carta personal para Tito de lord Mountbatten, como comandante en jefe de la Escuadra del Mediterráneo.—Cifra.

Londres, 16.—El dictador rojo de Yugoslavia, Tito, ha sido recibido por el primer ministro, Churchill, y por el duque de Edimburgo, esposo de la reina, en el muelle de Westminster, debajo del Big Ben. Muchos curiosos se congregaron a las orillas del Támesis para ver al dirigente rojo. Los honores oficiales fueron muy solemnes.—Efe.

LAS MAS COMPLETAS Y EXTENSAS MEDIDAS DE SEGURIDAD

Londres, 16.—Al amanecer de hoy se han iniciado las más completas y extensas medidas de seguridad que se hayan tomado nunca para la protección personal de ningún individuo en Gran Bretaña desde la guerra mundial.

Tito deberá subir por el ... en el «Galeb» (Gaviota), de ... neladas, buque de guerra ... después de haber pasado ... en el barco anclado en la ... cadura del río.

Los torpederos británicos ... hecho guardia en torno al ... goslavo, durante la noche, ... Scottland Yard en el mo... elevar anclas. El mensaje de ... ladarse al jefe de Policía, sir ... Scott, quien dará el alerta ... centenares de detectives y ... paisano, estacionados a lo ... todos los trayectos que ha ... rrer hoy el dictador rojo T... será escoltado río arriba en ... leb» por cuatro torpederos ... hasta el muelle de Green... policía uniformada tomará ... nes por ambos lados de ... puentes que cruzan el Támesis ... centro de la ciudad. Los ... el puente de la Torre hasta ... te de Lambeth, serán cerrados ... tráfico de vehículos y ...

La policía fluvial, en la ... trullará para garantizar el ... co en el muelle de Westmin... pie del Parlamento. Dicho ... quedará reservado exclusi... para el barco de Tito, durante ... la estancia del jefe comunista ... lanchas de la policía hará ... día y noche.

Aproximadamente a las ... to se dirigirá al muelle ... minster, que quedará cerrado ... el público durante cuatro ... partir del mediodía. Allí le ... rá el duque de Edimburgo y ... chill, quienes serán presentados ... Anthony Eden.

Los detectives prestarán vigi... hasta que Tito suba al ... blindado para llevarlo a Downing Street. Este automóvil irá ... por policías en motocicleta, ... tos de chalecos a prueba de ... con armas automáticas, en forma ... llamada «diamante». Detrás ... ches de la policía.

Han llegado a Londres de ... de Manchester, Birmingham ... pool para el servicio especial ... tección de Tito contra los ... previsibles.—Efe.

SECRETO ATOMICO SOBRE PROGRAMA DE TITO

Londres, 16. — Es tal el ... que se cometa un atentado ... Tito, que el programa de la ... cia de éste en Londres tiene ... creto tan riguroso como los de ... mientos atómicos.—Efe.

LA PRENSA BRITANICA SALUDA AL DICTADOR ROJO YUGOSLAVO

Londres, 16.—La Prensa ... de hoy da la bienvenida al ... rojo yugoslavo Tito, y el ... dor «Daily Mail» dice: «El ... le no implica aprobación de ... ha hecho en cuestiones religiosas ... en política ni en sus teorías ... listas; sin duda será informado ... los puntos de vista británicos ... te su estancia.»—Efe.

Detención del jefe de las juventudes comunistas griegas

Atenas, 16.—Pierre Diveris, jefe de las juventudes griegas comunistas, ha llegado esta mañana al Pireo, escoltado por la Policía. Diveris se hallaba en Libia y era buscado por la Policía griega, pues se halla condenado a varias penas de prisión.—Efe.

MARTIN ARTAJO regresa a España

SE MUESTRA ENCANTADO DE SU VIAJE POR ORIENTE

Barajas, 16.—El ministro de Asuntos Exteriores, don Alberto Martín Artajo, llegó a Madrid, de regreso de su viaje por diversos países del Lejano Oriente, a las 4,15 de la madrugada.

El avión en que regresó el ministro, a quien acompañaban su esposa y el director del Instituto de Cultura Hispánica, señor Sánchez Bella, sufrió un retraso en su horario a causa de las condiciones meteorológicas. Un fuerte viento de cara y un temporal en el Mediterráneo retrasaron la llegada del aparato.

En el aeropuerto, y a pesar de lo intempestivo de la hora de llegada, se encontraban numerosas personalidades para recibir al señor Martín Artajo. Entre ellas figuraban el subsecretario de Asuntos Exteriores, señor Navascués; el primer introductor de embajadores, barón de las Torres; el segundo jefe de protocolo del Ministerio, señor Soler, y los directores generales y altos funcionarios del citado Departamento. El teniente general Sáenz de Buruaga ostentaba la representación del ministro del Aire. Asimismo se hallaban en el aeropuerto numerosos representantes diplomáticos, especialmente de los países que han sido visitados por el ministro español en el curso de su viaje. También recibieron a los ilustres viajeros el secretario del Instituto de Cultura Hispánica, señor Fraga Iribarne; el jefe del aeropuerto, señor Azcárraga; los hijos del ministro de Asuntos Exteriores, y su hermano, don Javier.

Después de los saludos, el ministro dijo que venía verdaderamente encantado de su visita a los países orientales, donde ha recibido altas pruebas de afecto y admiración por España y su Caudillo, y que las atenciones recibidas en todas partes han sido muchas y muy cordiales.—Cifra.

Teléfono de LIBERTAD 2373

Los soviets siguen con Berlín la política del pinchazo de alfiler

Continúa el acoso ruso en la autopista entre Berlín y Alemania occidental

Nueva York, 16.—El alcalde de Berlín, Reuter, ha declarado a treinta y ocho periodistas que Berlín es hoy "un símbolo de esperanza para todo el mundo libre" y "la única esperanza para dieciocho millones de alemanes oprimidos por los comunistas de mantener un ligero contacto con la libertad".

Calcula que en el actual mes el ritmo de refugiados en Berlín pasará de los 50.000, acercándose a los 60.000. Dijo que no esperaba un nuevo bloqueo de Berlín, pero comentó la molesta tendencia rusa a hacer una cosa cada día. "Es la política —dijo— del pinchazo del alfiler."

Respecto a los incidentes aéreos dijo que la primera reacción fue que era sólo un incidente, pero cuando el comandante en jefe soviético Chukov protestó ante las autoridades británicas ocho horas después dudo que lo fuera. "Puede que sea algo más esta vez: un intento de intimidar. Los soviets —continuó— siempre tratan de ver hasta dónde pueden ir, y esto es lo que parecen ser estos incidentes, según mi opinión personal."—Efe.

Berlín, 16.—Unos 500 camiones de los que abastecen el Berlín occidental de productos esenciales están hoy en cola la autopista entre Berlín ... mania occidental. Los ... tas continúan su acoso ... por cuarto día consecutivo.

Los comunistas orientales tienen detenidos a unos ... berlineses occidentales ... ayer, día en que se pro... varios incidentes en la ... visoria. Entre los detenidos ... tan una mujer, con una ... una pierna, disparado por ... licía roja cuando ella ... inadvertidamente hacia ... rio de la zona oriental ... mania.

En una fuga espectacular ... propietario de una ... Berlín occidental pasó ... hacia el Oeste con sus ... cas, sus cerdos, terneras y ... mión con el resto de sus ... Es la segunda vez que ... una fuga de esta clase en ... semanas.—Efe.

HAN SIDO ENTREGADOS LOS CADAVERES DE LOS CINCO AVIADORES BRITANICOS

Francfort, 16. — Los jefes ... las fuerzas aéreas británicas ... han revelado que los cadáveres ... de los cinco aviadores han sido ... devueltos por las autoridades ... vieticas.

Se está tratando de ... una reunión entre el ... sario norteamericano, James ... nant, y el general soviético ... kov para tratar de los recientes ... incidentes aéreos.—Efe.