Libertad

DIARIO NACIONAL-SINDICALISTA ▪ VALLADOLID

VIERNES 18 de ENERO 1952
Ep.ª IV-Año XXII - N.º 4.155
Precio: 70 céntimos

FUNDADOR - ONESIMO REDONDO - 193

LA FIESTA DE SAN ANTONIO ABAD

La plazuela de El Salvador, en cuya iglesia se venera una imagen de San Antonio Abad, ha venido a convertirse por unos momentos en una especie de Arca de Noé. Los devotos del popular San Antón han llevado a sus animalitos bien emperejilados para que reciban la tradicional bendición. Para que quede un testimonio gráfico de que no solamente los labradores se preocupan de impetrar la bendición para sus ganados, reproducimos la "foto" de Carvajal en la que se recoge un grupo de canes más o menos raros, bonitos y lustrosos, momentos después del acto.

EL JALIFA, HUESPED DE HONOR DEL CAUDILLO

Testimonio de afecto entre españoles y marroquíes

La presencia en España de S. A. I. el Jalifa y su recepción en el Palacio de El Pardo con la calidad de huésped de honor del Caudillo, no es un acto que responda a exigencias de carácter protocolario, sino a la expresión sincera de mutuos y entrañables sentimientos de amistad entre nuestro pueblo y el marroquí.

España, cuya histórica vocación civilizadora y su fervor africanista ha hallado en Marruecos un alto objetivo que alcanzar, se ha entregado con ardor y entusiasmo a la tarea protectora de los habitantes de esa estrecha faja norteafricana y, de la misma manera que en otros tiempos en las tierras de América, ha sabido volcar y poner a prueba su enorme capacidad de entrega y de sacrificio, sin otra mira que la de cumplir con espíritu de auténtico servicio los compromisos internacionales que aceptó gustosa.

La labor que nuestra Patria ha realizado en el Protectorado está patente y fruto de ella es esa entrañable amistad que une hoy a los hombres del uno y el otro lado del Estrecho, forjada día a día en el esfuerzo nuestro y en la comprensión de los indígenas, movidos, ciertamente, por el alto ejemplo de S. A. I. el Jalifa, en cuya inteligencia y voluntad hemos encontrado siempre una de las más positivas ayudas para el cumplimiento de la empresa grande de capacitación cultural y revalorización material y económica de esa zona, en beneficio exclusivo de su población.

Consecuencia de la acción de España en Marruecos y de la exacta valorización de su misión protectora es el sincero y profundo afecto que el Jalifa, y con él todo su pueblo, sienten hacia nuestra Patria y la cordialidad y cariño con que el pueblo español recibe la visita del príncipe.

Así, pues, la estancia de S. A. I. en el Palacio de El Pardo es una manifestación excepcional de la amistad que siente por el Caudillo y por España y de las excelentes relaciones que existen entre los dos jefes, tan realmente beneficiosas para ambos pueblos y aún para los del mundo árabe y los occidentales en general, más de tener en cuenta en estos momentos en los que se hace necesaria una estrecha colaboración entre las naciones interesadas en el mantenimiento de una paz sólida y justa en el área mediterránea.

"Los EE. UU. están colaborando con España en cierto número de frentes", DIJO AYER ACHESON, que no quiso hacer comentarios

Wáshington, 17. — El secretario de Estado Dean Acheson, ha dicho en su conferencia de Prensa que los Estados Unidos están colaborando con España "en cierto número de frentes".

Un periodista de la agencia "United Press" recordó al secretario de Estado que se tiene entendido que Norteamérica está preparándose para negociar acuerdos económicos y militares con España, que la VI Flota ha visitado cierto número de puertos españoles y que el Banco de Exportación e Importación ha anunciado un préstamo a España para la compra de algodón. "¿No viene todo ello —preguntó el periodista— a sumarse a la reciente mejora de relaciones con ese país?"

Acheson respondió que los acontecimintos que citaba su interlocutor eran exactos, y añadió que también hay el de la reciente visita a España de una Misión militar. Dijo entonces que Estados Unidos están colaborando con España cierto número de frentes, pero declinó hacer más comentarios.

En los Estados Unidos están ahora en estudio los informes sobre España de la Misión militar del general Spry y de la Misión económica del doctor Sutrin.—Efe.

El "mal de la televisión"

Un peligro para la vista de los niños

Miami Beach (Florida), 16. — Es cada vez mayor el número de niños que sufren el "mal de la televisión" en sus ojos a consecuencia de pasarse demasiado tiempo delante de los aparatos de televisión. Así lo ha informado a los delegados de Oftalmología en la Universidad de Florida el doctor Wendell L. Hughes, quien afirma que el contemplar la televisión durante un tiempo prolongado origina dolores de cabeza, cansancio en la vista y trastornos nerviosos. El doctor Hughes dice que un niño no debe permanecer más de media hora delante de un aparato de televisión, y recomienda que tanto éstos como los adultos se pongan a una distancia de 1,80 metros de la pantalla y en una habitación moderadamente iluminada. Efe.

DISTURBIOS EN TUNEZ

Ocupación del centro comunista en Rabat

Túnez, 17. — Un muerto y 15 heridos hay que lamentar en unos disturbios registrados entre paisanos que se manifestaban y la policía.—Efe.

Rabat, 17. — Las autoridades francesas han ocupado el cuartel general del Partido Comunista. Fueron detenidos diez destacados jefes comunistas y se han apoderado de importante material de propaganda sediciosa, según se anuncia oficialmente.

El 17 de diciembre los agentes franceses sorprendieron una reunión secreta del Partido Comunista en Derb El Afou (Casablanca) y detuvieron a cinco destacados comunistas, entre ellos Abdallar Moaquit, miembro de la Comisión Central. La policía francesa dice que ha encontrado una enorme cantidad de material sedicioso en las casas de los detenidos, entre los que figuran dos miembros del "Politburó" marroquí.—Efe.

"EL IMPERIALISMO RUSO es un CUENTO de CHIQUILLOS" Y RIDGWAY "UN CANIBAL"

WICHINSKY HABLO AYER MUCHO, PERO FUE DERROTADO

LAS NOVELAS ROSA DE LA VIDA

Por WENCESLAO FERNANDEZ FLOREZ
De la Real Academia Española

La vida y los hombres producen incesantemente novelas y comedias. La Vida no parece estar envanecida por ello; los hombres, sí. En rigor, nos inspiramos en sus procedimientos y podría acusar de plagio todas nuestras producciones, porque hasta cuando exprimimos la fantasía no hacemos más que conjugar, abultándolos, elementos que ella nos da; en los sueños que juzgamos enloquecidos y absurdos, sólo hay trozos de realidad en mezcla y en proyección disparatada. Toda la novedad que pueden ofrecer nuestras obras es conseguida por un procedimiento precario y simplicísimo, que consiste en contar la acción cuando lo creemos conveniente para nuestros fines; tomamos de la verdad el trozo que nos parece más suculento y lo servimos como si fuese la verdad íntegra, lo cual viene a ser tan incompleto y tan falso como si intentásemos dar una idea de lo que es un faisán mostrando su pechuga asada.

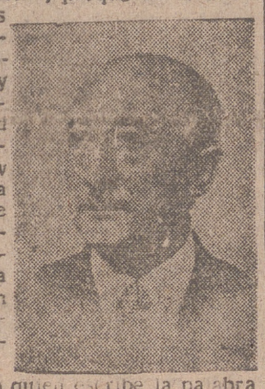

En la realidad, quien baja el telón, o quien escribe la palabra "Fin", es la Muerte, y aun después, en algunos casos, continúan desenvolviéndose consecuencias interesantes. Cuando nosotros apagamos las luces de la batería y desalojamos el patio de butacas después de que "él" y "ella" han caído la una en brazos del otro, no hemos servido a los espectadores más que una parcela de historia que quizá no sea la más trascendental ni la que más curiosidad merezca, porque después de ella puede estar esperando lo mejor o lo peor.

Ya se especuló con estas posibilidades en muchas ocasiones. Se ha escrito la comedia —o el drama— de Don Juan casado apacíblemente con Doña Inés, y algunas imaginaciones se lanzaron a bucear en el tema. Y, ¿qué sucedería si la Fatalidad no interviniese tan cruelmente para estorbar una solución feliz en los amores de Romeo y Julieta? Pero hipótesis de esta índole se apartan ya de nuestra intención. Tanto en un trance como en otro, es la Muerte la que escribe la última página, con sus definitivos recursos. En cambio, no se puede decir lo mismo de tantas y tantas obras, en las que el último episodio no es un término, sino tan sólo el borde de una solución de continuidad.

Podemos encasillar en este amplísimo grupo todas esas producciones en las que, por ejemplo, la mujer liviana, conmovida por el dolor de su enamorado, declara un arrepentimiento que después ya no tenemos medios de comprobar, y donde un marido, al calor de un incidente sentimental más o menos hábilmente preparado, asegura que siente renacer el amor a su esposa, que ya parecía extinguido. Bien, pero... ¿cómo procederá después, dentro de unos días, dentro de unos meses, dentro de unos años? ¿Es que allí se puede poner el punto final de unas vidas, ni siquiera en uno de sus aspectos; Aquella comedia exige otra, y ésta, una más, y así hasta llegar al corte irremediable que es la Muerte.

El éxito de las llamadas "novelas rosa", la innegable abundancia de sus lectores —o lectoras, tanto da, para el caso— consiste en que trunca la fábula en el momento en que la felicidad aparece repartiendo a todos sus bienes, alejando a los malos, premiando a los buenos, casando a cuantos aspiran a casarse, allanando obstáculos, convirtiendo en virtudes los defectos de los personajes que presentan alguna posibilidad de simpatía. ¿Qué va a pasar después de tanta luna de miel? ¡Ah!, eso no se sabe. Todo se inmoviliza mágicamente al sonar el último acorde de la Marcha Nupcial, como en la historia de la Bella Durmiente del Bosque.

En estos días tuvimos la revelación de cómo suele continuar la Vida sus novelas. Nadie olvidó aún los amores de Tassula, la "Julieta de Creta", con el apasionado Kafaloyannis. A punto estuvieron de provocar una pequeña guerra civil; hasta la política intervino en el idilio. Buena "novela rosa", ¿verdad? Un padre que se opone tercamente, una pareja de inflamados corazones dispuestos a dejar de latir antes de renunciar a su cariño, un rapto, soldados y policías que van y vienen para recuperar a la raptada, el mundo entero conmovido ante aquella pasión "de los que ya no existen". Por último, la boda...

¿Por último? No. Ahora nos enteramos de que Tassula quiere separarse de su marido, al que culpa de violento, de insoportable, de amargarle la vida. Poco tiempo hace que se han unido y ya no es para ellos la convivencia más que una infelicidad. Los Tribunales estudian ahora una demanda de anulación.

Si la Vida hubiese cortado la novela de ambos jóvenes en la boda, el aplauso sería general. Pero la Vida continuó indiferente a las sensiblerías y a eso que se llama "el gusto del público". Sin embargo, esta segunda parte sin duda ofrece mayor interés humano que la primera.

La moraleja puede ser, muy bien, que conviene desconfiar de los capítulos color de rosa que nos ofrece la realidad y pensar que siempre escribe otros, después, para completarlos desagradablemente.

Pero, quizá, si así lo hiciésemos, la existencia resultaría más desoladora.

La ONU halló el modo de demorar el desarme y control atómico

París, 17.—La Comisión Política de la Asamblea de la O. N. U. se reunió a las 19,13 (hora española) para continuar la discusión sobre las nuevas propuestas soviéticas acerca del control atómico.

Habló en primer lugar el ministro soviético de Asuntos Exteriores, Vichinsky, quien afirmó que las alegaciones sobre el expansionismo soviético "son cuentos de chiquillos".

En cuanto a las negociaciones de paz en Corea, dijo Vichinsky que no puede haber grandes esperanzas de paz debido a las irrazonables demandas de "los caníbales de ahora" que negocian por Estados Unidos. Negó que los Estados Unidos habían rehusado discutir la cuestión porque los generales norteamericanos Ridgway y Van Fleet creen que pueden arreglar la cuestión en el campo de batalla. "Estos hombres sangrientos —agregó— tienen la psicología de un caníbal."—Efe.

París, 17. (Urgente.)—La Comisión Política ha decidido enviar a la nueva Comisión de desarme la propuesta soviética para la prohibición y control simultáneos de la bomba atómica.

Vichinsky ha perdido así su batalla para conseguir el apoyo inmediato a su propuesta. El acuerdo de enviar la propuesta para su estudio por la Comisión de dsearme se tomó por cincuenta y tres votos contra cinco y dos abstenciones (Argentina y la India).

La Comisión de Desarme habrá de reunirse el 10 de febrero como plazo máximo.

Los párrafos en que se proponía que la Asamblea estableciera el alto el fuego en Corea en diez días con retirada de las tropas extranjeras en tres meses fueron rechazados por 42 votos contra 5 y 12 abstenciones y 42 contra 7 y 10 abstenciones.

París, 17. — Como estaba anunciado, el Consejo de Seguridad se reunió esta mañana para tratar del problema de Cachemira, suscitado entre el Pakistán y la India.

El delegado soviético, Jacob Malik, alegó ante el Consejo que el "imperialismo" anglonorteamericano está maniobrando para transformar Cachemira en un trampolín militar de ataque contra Rusia y la China comunista.

UNA ESCUELA DE LAZARILLOS DE CUATRO PATAS

Hace treinta años se inició en Alemania una campaña para ayudar a los ciegos mediante el uso de perros lazarillos. Tal campaña ha tenido gran éxito en los Estados Unidos, donde, por espacio de veintidós años, una institución filantrópica de la ciudad de Morristown (Nueva Jersey) ha venido demostrando que se puede enseñar a los perros a ayudar a los ciegos a recuperar la confianza en sí mismos y a llevar una vida útil.

Se trata de la institución denominada "El Ojo Vidente", que ha ayudado a 1.800 ciegos a llevar una vida normal con el auxilio de perros lazarillos. Los métodos se basan en el sistema adoptado en Alemania al poco tiempo de terminar la primera guerra mundial. Varios millares de perros fueron entonces adiestrados para guiar a los soldados que habían regresado a sus hogares privados del sentido de la vista. Casi todos los perros utilizados en la escuela de la institución son de raza alemana.

Además de adiestrar a los perros, la institución enseña a adiestrarlos, y da cursillos para que los ciegos se familiaricen con el debido manejo de los perros lazarillos. El adiestramiento empieza cuando el perro tiene catorce meses de edad, y dura por lo menos tres meses. Hace falta otro mes para que el perro y su amo aprendan a conocerse. En ese tiempo no se separan, con objeto de que surja la confianza mutua. Los perros han de ser lo suficientemente inteligentes para no hacer caso de una orden de su amo, si esa orden puede poner a éste en peligro.

Se cobran 150 dólares por perro, pero se proporcionan gratis los animales si los ciegos carecen de medios de fortuna. En los veintidós años de existencia de la institución, ningún ciego se ha quedado sin lazarillo por falta de dinero.—A. B.

EL XVI CONSEJO NACIONAL DE LA SECCION FEMENINA

Informaron la Regidora central de Juventudes y las delegadas de Castellón, Málaga y Murcia

Cádiz, 17.—Esta mañana quedó constituido el Consejo Nacional de la Sección Femenina para el comienzo de los trabajos de su segunda jornada. Presidió la delegada nacional, Pilar Primo de Rivera, a la que acompañaban en la Mesa la secretaria nacional y la delegada provincial de Cádiz. Abierta la sesión, Pilar Primo de Rivera concedió la palabra a la camarada Carmen de Isasi, regidora central de Juventudes. Intervinieron seguidamente distintas delegadas provinciales, en relación con las palabras de la regidora de Juventudes. A continuación, la delegada nacional designó la Ponencia encargada de resolver algunos puntos referentes a Juventudes y que fueron planteados como consecuencia del debate sobre dicho Servicio.

INFORME DE LA DELEGADA DE CASTELLON

La delegada nacional concedió luego la palabra a la delegada provincial de Castellón, quien desarrolló un informe sobre la labor realizada durante el año. Es dato elocuente la cifra de 25.828 muchachas que allí reciben enseñanza a través de 517 camaradas especializadas en este Servicio, la de 5.904 lectoras que han hecho uso de la biblioteca de la Sección Femenina en la citada provincia, y los 294 equipos de distintos deportes.

INFORME DE LA DELEGADA DE MALAGA

Informó seguidamente la delegada de Málaga. Destaca en el informe de la delegada provincial de Málaga su sugerencia para una mayor eficacia en los cursos de formación de mandos, y otro que trata de lograr que se extiendan los beneficios del subsidio de la vejez al personal del servicio doméstico que pertenezca a la Sección Femenina.

A las dos y media de la tarde la delegada nacional da por terminada la sesión de la mañana.

Sesión de la tarde

A las cuatro y media de la tarde queda constituido el Consejo nuevamente para celebrar sesión ordinaria.

Desarrolla su informe la delegada provincial de Murcia, camarada Carmen Verbo, que muestra diversas sugerencias pa-

(Pasa a la página quinta)

MUY BRITANICO

La primera felicitación a Faruk, la de Jorge VI

El Cairo, 17.—El primer telegrama de felicitación de un jefe de Estado al rey Faruk por el nacimiento del príncipe heredero, Ahmed Fuad, ha sido el del rey Jorge VI de Inglaterra.—Efe.

Quirino declara el "ESTADO DE CALAMIDAD" en 12 provincias

Manila, 17. — El presidente Quirino ha declarado el "estado de calamidad" en doce provincias y seis ciudades, afectadas por las erupciones del volcán Hibok y por dos tifones violentos, en las que el número de muertos se eleva a varios centenares.

Por este "estado de calamidad" se aumentan las facultades de los gobernadores y se elevan las penas que se impongan a los acaparadores y especuladores.—Efe.

EL SORTEO DEL ASILO DE CARIDAD

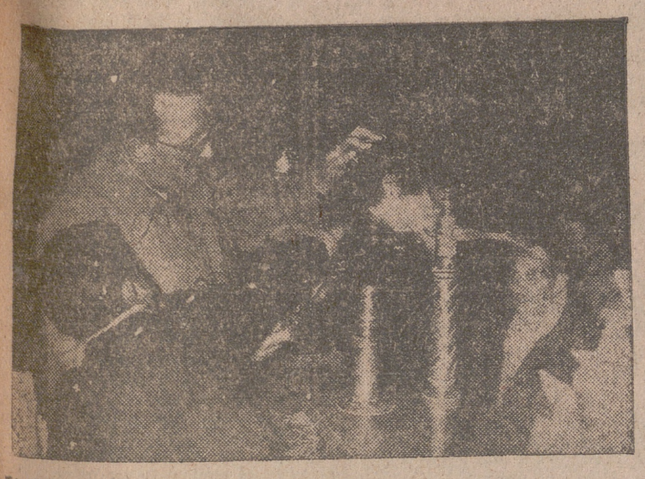

El día 17 de enero es para los vallisoletanos una fecha casi tan importante como el 22 de diciembre. Toda la ciudad vive pendiente del resultado del sorteo de los cerdos —¡con perdón!— que con fines benéficos rifa todos los años el Asilo de Caridad. Un sistema poco menos complicado que el de la Lotería, pero de la misma eficacia, resuelve el problema, determinando difinitivamente quiénes han de ser los afortunados propietarios de los sustanciosos animales. ¿A quién habrá dado la suerte la mano que el chavalillo tiene dentro del bombo?

NUEVA YORK RECIBE EN TRIUNFO A CARLSEN

"No he hecho nada extraordinario"

Nueva York, 17. — A primera hora de hoy, jueves, ha llegado en avión a esta ciudad el heroico capitán Carlsen. Su esposa y sus hijas subieron a bordo del aparato y abrazaron a Carlsen, que aparecía pálido y como agotado. El intrépido marino se hallaba emocionado al encontrarse con su familia. Se le oyó decir a su esposa: "Espero descansar en casa para luego volver a la mar."

Nueva York le prepara un recibimiento apoteósico. Aunque Carlsen ha insistido en que no desea un desfile triunfal, a las seis de la tarde, hora española, pasaron por Broadway unas dos mil personas, incluyendo miembros de los servicios armados. El heroico capitán ha manifestado que su hazaña del "Flyin Enterpise" no constituye nada extraordinario.—Efe.

SGCB2021

VALLADOLID

El Santo del día

DIA 18 DE ENERO

La Cátedra de San Pedro en Roma

La Iglesia Católica celebra una fiesta especial para conmemorar el día en que el Príncipe de los Apóstoles entró en Roma hacia el año 48, para desde allí gobernar a todo el mundo. San Pedro, inspirado del Cielo, había confesado a Jesucristo como Hijo de Dios y Redentor de los hombres, y Jesús escogió al santo apóstol para que fuese la piedra fundamental de su Iglesia y le entregó las llaves del Reino de los Cielos, pues "cuanto él atare, atado quedaría y lo que él libertara, libertado sería por siempre". Desde la Cátedra de Roma gobernó la cristiandad 25 años y aún se conserva la pobre silla en que se afirma se sentaba el glorioso Vicario de Cristo y es tradición que por ella obró el Señor muchos milagros. El Obispo de Roma es el sucesor de San Pedro y es la cabeza visible de la Iglesia, o sea el Vicario de Cristo, que es la cabeza invisible y que comunica vida eterna a la misma. La promesa de Jesús "de que las puertas del abismo jamás prevalecerán sobre la Iglesia", descansa particularmente sobre el obispo sucesor de San Pedro, o sea sobre el Papa o Sumo Pontífice. Muchas veces los herejes han pretendido celebrar el fin de la Iglesia, mas ella ha reaparecido siempre con nuevo vigor y permanecerá hasta la consumación de los siglos, para gloria de Jesucristo, a la vez Hombre y Dios.

Cultos

VIERNES 18

La Cátedra de San Pedro en Roma

Misa propia, color blanco. Segunda oración de San Pablo y tercera de Santa Prisca. Credo y Prefacio de Apóstoles.

EXPOSICION DEL SANTISIMO

En Santiago, a las seis de la tarde, exposición; a las 7,30, rosario y reserva.

En las Reparadoras, después de la misa de ocho. Por la tarde, a las 6,30, estación, rosario y reserva solemne.

En las Esclavas, misa y exposición a las ocho. A las seis de la tarde, estación, rosario y reserva.

SANTUARIO NACIONAL

Misas desde las 7,30. Por la tarde, a las 5,30, exposición del Santísimo; a las 7,30, rosario, ejercicio y reserva solemne.

CONGREGACION MARIANA FEMENINA (PP. Jesuitas)

Solemne triduo a Santa Inés en la iglesia del Sagrado Corazón, los días 19, 20 y 21.

Por la mañana, a las 8,30, meditación, misa y comunión. Por la tarde, a las 7,30, exposición, rosario, sermón y reserva. Predicará el R. P. Jesús Moneo, S. J.

El día 21, después de la función de la tarde, en el salón, reparto de canastillas.

MISA DE LA PATRONA

Mañana, en San Lorenzo, a las 12, se celebrará en el altar de la Virgen de San Lorenzo la misa que la dedican sus devotos. Por la tarde, a las 7,15, rosario y salve.

ADORACION NOCTURNA

El turno séptimo, de San José, celebrará la vigilia del mes actual la noche del sábado, en San Felipe Neri, comenzando a las 10,45.

IGLESIA DE JESUS NAZARENO

A las ocho de la tarde, santo rosario, que se reza diariamente. Hoy, a continuación Vía-Crucis solemne de penitencia y rogativa por las intenciones de Su Santidad y por la paz.

Mañana, dedicación del día 19 de cada mes a San José, Patrono de la Iglesia Universal y de la familia cristiana. A las ocho de la tarde, exposición de S. D. M., rosario, ejercicio de San José y reserva. Al final se hará la adoración de la reliquia del Santo Patriarca.

SABADO 19

San Mario y compañeros, mártires

Misa "Vultum tuum" de la Virgen, color blanco. Segunda oración de la Dominica infraoctava, tercera de los santos mártires y cuarta de San Canuto. Prefacio de la Virgen.

Acción Católica

CONSEJO DIOCESANO DE LA RAMA DE HOMBRES

Se ruega a los asociados a esta rama que hoy, día 18, asistan al ensayo que en la iglesia parroquial de Santiago, y dirigido por el vicerrector del Seminario, tendrá lugar a las ocho de la tarde. Por lo corto de su duración se suplica puntualidad.

Este ensayo, que será del canto de la misa y otros litúrgicos, se repetirá los viernes de todas las semanas durante el actual curso.

ESQUINA DE LA CIUDAD

AQUI Y LEJOS DE AQUI

—Se asoma uno al balcón, mira uno a la calle y ¿qué es lo que ve uno?

—Que el sombrero femenino brilla por su ausencia todavía, aunque parece que tiende a imponerse. Pero, por ahora, sigue siendo el uniforme de los invitados a los enlaces matrimoniales. Esos días, ¡hasta el gato se pone el sombrero por no desentonar!

* * *

—Cierra uno el balcón y, ¿qué es lo que ve?

—Falta de flúido eléctrico en la habitación.

* * *

—¿Es obligado a los caballeros ceder el asiento del autobús a las señoras?

—No.

—¿Deben hacerlo por galantería?

—Sí.

—Y las señoras, ¿qué deben hacer?

—Sentarse.

—¿Sólo?

—¡Qué menos que dar las gracias!

* * *

—Si un hombre se casa y no es feliz con su compañera, ¿qué debe hacer?

—Aguantarse.

—¿Y si no puede?

—¡Comprarla un broche de brillantes!

* * *

—Si está uno en la oficina y ve uno pasar una mujer bellísima, ¿qué deberá hacer?

—Trabajar.

—¿Para conquistarla?

—¡No! ¡Para justificar el sueldo!

EL DUENDE

CUPON DE LOS CIEGOS
Premiado con 50 pesetas
Núm. 655
y con 5 los terminados en 55

VIDA CULTURAL

Esta tarde, conferencia de don Filemón Arribas en el Colegio Mayor Universitario de Santa Cruz

Esta tarde, a las siete y media, en el salón del Colegio Mayor Universitario "Santa Cruz", el doctor don Filemón Arribas, secretario general de la Universidad, pronunciará una conferencia sobre el tema "Algunos aspectos de la vida española en el siglo XVIII".

Pueden recogerse invitaciones en las oficinas del Colegio.

Cursos Monográficos de la Facultad de Derecho

Se convoca a los alumnos matriculados en estos cursos para que se presenten en la sala de profesores de esta Facultad el día 19 de los corrientes, a las trece horas, para asuntos relacionados con sus estudios.

Curso oficial en la Escuela de Avicultura

En el tablón de anuncios de la Delegación de Información y Turismo (Alcalleres, 1) se halla expuesta al público la convocatoria del próximo curso oficial de la Escuela Superior de Avicultura de Arenys de Mar.

Coral Vallisoletana

AVISO A LOS CORALISTAS

Habiéndose reanudado los ensayos en esta agrupación, se ruega a todos los coralistas la asistencia a los mismos a la hora de costumbre en los locales del Instituto Nacional de Previsión.

Al propio tiempo se pone en conocimiento de los aficionados al canto que queda abierta la inscripción de nuevos coralistas en el domicilio indicado todos los días de ocho y media a nueve y media de la noche.

Con gran fervor y entusiasmo se celebró la fiesta de San Antonio Abad

Fueron socorridos trescientos pobres de la ciudad

SORTEO DEL ASILO DE CARIDAD

Con el entusiasmo que en su preparación habían puesto los devotos ayer tuvieron lugar los actos de la fiesta de tan simpático y popularísimo San Antonio Abad, que cada año se ven más concurridos y en los que tomaron parte muy activa los avicultores, ganaderos y agricultores. Gran gentío ocudió al pórtico de la iglesia del Salvador para la bendición de ganado de toda clase, en el que, además de magníficos ejemplares de caballos, fueron presentados corderos, aves, conejos, perros, gatos y hasta un mono originalísimo. A continuación tuvo lugar la bendición de piensos y de los "periquitos" del Santo, todo lo cual fué realizado por el celoso y entusiasta párroco, don Indalecio Merinero.

Seguidamente se celebró la Santa Misa, en cuyo altar del Santo aparecían, además de las ofrendas simbólicas de piensos bendecidos, numerosísimas velas que durante el día le fueron ofreciendo y alumbrando.

Después de la Misa tuvo lugar el reparto de comestibles a los pobres con lo reunido de los donativos recibidos, tanto en especie como en metálico, con lo que ha sido posible este año socorrer a cerca de trescientos pobres de la capital, a los que les fueron entregadas sendas bolsas conteniendo gran cantidad de patatas, alubias, garbanzos, huevos, pan y naranjas. Este reparto fué realizado además de por el párroco, señor Merinero, por buen número de donantes y dueños de fincas a los que de manera bien patente los que las recibían les mostraban su agradecimiento y oraban al Santo protector para que bendijese sus cosechas y las aumentase para que pudieran seguirles socorriendo en años sucesivos.

En la función eucarística de la tarde, que estuvo concurridísima, predicó el párroco de San Lorenzo, don David Sánchez, quien después de glosar las virtudes del Santo, hizo ver de manera patente lo bien que hacían los agricultores y ganaderos haciendo sus ofrendas simbólicas para poder con ellas socorrer a los pobres, a imitación del Santo cuya fiesta se celebraba.

Durante los actos de la mañana y todo el día, por celebrarse las Cuarenta Horas, fué grandísima la concurrencia de fieles a la iglesia del Salvador para visitar al Santo, como también lo estuvieron sus alrededores, por los que la animación fué muy numerosa.

El párroco del Salvador y los devotos del santo, organizadores de estos actos y cultos, nos ruegan muy encarecidamente demos las gracias a todas cuantas personas han respondido a su llamamiento con ofrendas o donativos que han servido para de una manera tan significativa poder socorrer a los pobres.

Los obsequios que se sorteaban han correspondido: la escultura de San Antonio Abad al número 1.858 y el cordero al número 727.

El sorteo de los cerdos del Asilo de Caridad

En uno de los salones del Excelentísimo Ayuntamiento se celebró ayer el tradicional sorteo de la rifa benéfica del Asilo de Caridad, con el fin de recoger fondos para esta institución tan popular en Valladolid.

El acto del sorteo fué presidido por varios miembros de la Junta del Asilo de Caridad, dirigiendo las operaciones del mismo el administrador de la institución, señor Castañón.

El sorteo fué presenciado por numeroso público, y los números que han salido premiados son los siguientes:

Primer premio:	Núm.	48.366
Segundo	„ „	5.065
Tercero	„ „	95.934
Cuarto	„ „	19.587
Quinto	„ „	37.182
Sexto	„ „	132.952

BOLETIN DEMOGRAFICO

DIA 17 DE ENERO

DISTRITO NUMERO UNO

Nacimientos

Julia Villafáñez Rodríguez. Lourdes Felisa Rivero Martín.

DISTRITO NUMERO DOS

Nacimientos

Félix Blanco Martín. Román Rodríguez de la Fuente. Juan María Espelain Aguinaga. Fernando Martín Gil.

Defunciones

María Gómez Justel. Francisco Sanabria Gil.

Relación de sepulturas

De la Alcaldía nos informan que en el tablón de anuncios del Excelentísimo Ayuntamiento se halla expuesta por diez días una relación de sepulturas de segunda, tercera y cuarta que por no haber sido renovados los contratos se procederá a desocuparlas después de haber transcurido dicho plazo.

PARA HOY

CALDERON. — A las 5, 7,45 y 10,45. "Mujercitas". (2).

CAPITOL.—Desde las 5. "La trinca del aire". (2).

CARRION. — Desde las 5,30. "El mayor y la menor" (3 R.) y "La ciudad desnuda" (2).

COCA. — A las 5, 7,30 y 10,30. "Contraespionaje". (2).

GOYA.—Desde las 6. "Ronda española" (1) y "Mientras los ángeles duermen" (3).

LAFUENTE.—Desde las 6. "Destino: Tokio". (2).

LOPE DE VEGA. — Compañía de revistas Virginia de Matos. A las 7,30 y 11, "La señorita bombón", estreno. (S. R.)

PRADERA.—Desde las 5,30. "Justicia corsa". (2).

ROXY.—Desde las 5,30. "El portero", estreno. (S. R.)

ZORRILLA.—Desde las 4. "La zingara y los monstruos" (S. R.) y "Vuelve a mí" (S. R.)

RUNRUN

AL ESCENARIO

Don Juan, que es hombre gra[illegible] y cree que tiene su maña [illegible] para hacer juegos de manos y hacer sus bonitas trampas cuando juega a los amigos una comida a las cartas, cree que está en disposición de dedicarse a las tablas.

Dice que si no es bastante para el público su maña de hacer desaparecer de un soplido una baraja, lanzado a los escenarios hará ya lo que le salga.

Está dispuesto a bailar, a cantar haciendo gárgaras, a inventar un par de coplas aunque sean de las malas, a dar saltos en escena y hasta tocar la guitarra.

Y cuando alguno le dice que no sirve para nada, fuera de las cuatro cosas que sabe hacer con las cartas él dice que en el teatro hay hoy muchas martingalas, mucho cuento, mucho malo... ¡Y él puede ser el que falta!

CAN-CAN

MEDINA DEL CAMPO

IMPORTANTES ACUERDOS MUNICIPALES

En la sesión celebrada por esta Corporación en el día de ayer, se han aprobado por aclamación [illegible] interesantísimas mociones de la Alcaldía-Presidencia.

Por la primera se llevará a efecto rápidamente la construcción de la Cruz de los Caídos en honor y memoria de los mismos al fondo del atrio de la Santa Iglesia Colegiata.

Por la segunda el llevar a efecto los proyectos y confección del correspondiente presupuestos extraordinario para dotar del servicio de aguas y alcantarillado al grupo, en construcción, de 93 viviendas protegidas "Pilar Primo de Rivera"; ampliación del servicio de aguas potables a las calles del Marqués de la Ensenada y Rosa de las Flores; arreglo de uno de los depósitos del Servicio de Aguas de Las Claras, que actualmente no presta servicio alguno, y la construcción de otro nuevo, de regulación, en los jardines de Simón Ruiz.

Asimismo se acordó por unanimidad el anunciar las correspondientes subastas para la pavimentación de la calle de Ronda de las Flores en 124.214,63 pesetas, y la de construcción de ramales de alcantarillado a barrios modestos en 208.436,31 pesetas.

Quedó gratamente enterada la Corporación de haber quedado totalmente terminadas las obras en el edificio de El Peso para la instalación de la nueva Biblioteca Municipal, y de haberse recibido de la Junta de Adquisición y Distribución de Publicaciones del Ministerio de Educación Nacional el lote de libros para la fundación de la misma, la que será inaugurada en breve.

Ha causado gran satisfacción entre este vecindario la aprobación de dichos proyectos, por lo que la Corporación está recibiendo muchas felicitaciones.

EL CORRESPONSAL

SERRADA

CON RITMO LENTO SE RECOLECTA LA REMOLACHA

Debido a la gran cosecha de esta raíz, su recogida se hace con lentitud y por diferentes causas se ha tenido que suspender las faenas de arranque de este fruto. Primero fueron cerradas las básculas de recepción, ya que no podían las fábricas dar cabida a tantísima remolacha como llegaba de toda la comarca; después, las fiestas de Navidad suspendieron los trabajos, porque estos días se celebran en familia y todos los empleados se marchan a sus lares. Por tanto, el retraso es notorio y los productores se quejan. Es lamentable que llegue el momento de realizar otras faenas en el campo y estén todavía ocupados en el arranque de este tubérculo.

MUERTE SENTIDA

El pasado día 7 falleció el veterinario de esta localidad, don Atanasio Hernández. Su muerte ha sido muy sentida, ya que gozaba de grandes simpatías y afectos, siendo siempre generoso, en particular con los necesitados.

En la tarde del día 8 el cadáver fué trasladado a Sieteiglesias de Trabancos, su pueblo natal. En la despedida del duelo se encontraba el vecindario en masa, dando muestras del aprecio que por el finado se sentía.

Reciban nuestro más sentido pésame su afligida madre, hermanos y demás familiares.

CICLISTA HERIDO DE GRAVEDAD

Cuando regresaba del vecino pueblo de Villanueva de Duero el cartero de esta localidad, al descender por la cuesta del Cascajo a gran velocidad por el impulso del fuerte viento reinante, tuvo la desgracia de caer aparatosamente de la bicicleta. Fué recogido en mal estado, apreciándole el médico fuerte conmoción cerebral y diversas heridas, siendo calificado su estado de pronóstico grave. Rápidamente fué trasladado a su domicilio, en Matapozuelos.

VIAJEROS

Después de pasar las fiestas de Navidad con sus familiares en Sieteiglesias de Trabancos y Madrid, ha regresado nuestro maestro nacional don Adrián González Valencia. Le acompañaban su distinguida esposa, doña María de las Mercedes Martín Gallego, y su primogénito, Miguel Angel.

El corresponsal

CINES y TEATROS

CINEMA ROXY HOY, DESDE LAS 5,30 ◀ ESTRENO ▶

de la mejor creación del cómico más genial de todos los tiempos...

CANTINFLAS en EL PORTERO

Reirá como nunca al verla y seguirá riendo al recordarla

(TOLERADA PARA MENORES)

Mañana, en el TEATRO CARRION

PRESENTACION DE LA GRAN COMPAÑIA LIRICA DEL EMINENTE BARITONO **FRANCISCO BOSCH**

EN LA QUE FIGURAN LOS NOTABLES CANTANTES

JOSE FARRE, TENOR y ANGELITA NAVES, TIPLE

VERMUT a las 7,30. La zarzuela en dos actos, de Carreño y Sevilla, música de los maestros Soutullo y Vert,

La del Soto del Parral

Por FRANCISCO BOSCH, CARMEN RUIZ y MANUEL ESCLAPES

NOCHE a las 10,45. La joya musical del maestro Arrieta

MARINA

Por JOSE FARRE, ANGELITA NAVES, JOSE NAVARRO y MARCO TUNEZ

CARRION Hoy desde las 5,30 Unico día **EL MAYOR Y LA MENOR** — Y — **LA CIUDAD DESNUDA** Precios populares

PRADERA Hoy desde las 5,30 Ultimo día **JUSTICIA CORSA** Por Douglas Fairbanks (Tolerada)

GOYA Hoy desde las seis Ultimo día **RONDA ESPAÑOLA** — Y — **Cuando los Angeles duermen**

LAFUENTE Hoy desde las seis Ultimo día **Destino, TOKIO** Por CARY GRANT (Tolerada)

TEATRO PRADERA MAÑANA, un verdadero acontecimiento. ESTRENO de la emocionante superproducción Radio Films

Huracán sobre la isla

Por DOROTHY LAMOUR, JOHN HALL y MARY ASTOR

Usted temblará ante el escalofriante realismo de la pantalla. No hubo reja capaz de contener su ímpetu

GRAN TEATRO LOPE DE VEGA

DESPEDIDA DE LA COMPAÑIA DE REVISTAS DE LA SUPERVEDETTE **VIRGINIA DE MATOS**

HOY a las 7,30 y 11. ESTRENO SENSACIONAL de la revista con apunte de sainete, en dos actos y 24 cuadros y apoteosis, original de Antonio Paso (hijo) y Ramón Perelló, música del maestro Moreno Torroba, titulada

LA SEÑORITA BOMBON

20 BELLISIMAS VICETIPLES. UN ALARDE ESPECTACULAR

Mañana, continua desde las cinco. MAGNIFICO PROGRAMA DOBLE

BAGDAD en magnífico tecnicolor, y **CONFLICTO INESPERADO**

(TOLERADAS MENORES)

CALDERON HOY a las 5, 7,45 y 10,45 En maravilloso technicolor, la novela que ha deleitado a todas las jóvenes del mundo **MUJERCITAS** Una película tierna, emocionante y a la par divertida

CAPITOL HOY DESDE LAS CINCO DEFINITIVAMENTE ULTIMO DIA **La TRINCA DEL AIRE**

ZORRILLA HOY, grandioso programa "campeón"

El emocionante film de misterio y terror **LA ZINGARA Y LOS MONSTRUOS**

Por BORIS KARLOFF, LON CHANEY y ELENA VERDUGO, y **VUELVE A MI**

Producción Metro Goldwyn Mayer en technicolor

Por FRED ASTAIRE, GINGER ROGERS y OSCAR LEVANT

Gran Cinema COCA PALACIO DEL CINE

Mañana, ESTRENO

Una película que entra en su alma y le hace participar de las emociones de los demás.

— HOY —

CONTRAESPIONAJE

ULTIMO DIA. GRAN EXITO.

ANUNCIE en **LIBERTAD**

SUCEDIO Exclusivamente para lectores de buen gusto

Farmacias de guardia

TURNO DEL 12 AL 18 DE ENERO

Sr. Llano Campo. Duque de la Victoria, 25.

Sr. Retuerto. Angustias, 36.

Sr. Amigo Crespo. Paseo de San Vicente, 12.

VIAJEROS

Han salido:

Para Barcelona, don Agapito Rodríguez con su esposa y sus hijos Laureano y Benita.

Para Alejos, don Martín Martín, don Macario Santana, doña Sotera Carrasco, viuda de Mangas, y don Teodoro Aguado.

Para Rueda, el propietario don Porfirio Gallego.

Para Palma de Mallorca, don Antonio Ferrer con su esposa.

Para Alcalá de Henares, don Lorenzo Sanz con su esposa.

Para Talavera de la Reina, don Jesús Vega Caballero con sus hermanos Castulo y Teodoro.

Para Arenas de San Pedro, don Isaac Hernández con sus hijos Isaac, Lorenzo y María del Carmen.

¡¡Españoles y extranjeros!!

¡¡La Legión os espera!!

Acudid a alistaros al Banderín de Enganche de estas fuerzas, instalado en la Caja de Recluta número 56 de esta Plaza (Plaza de las Brígidas, n.º 9), siendo portadores de la documentación siguiente:

De 18 a 21 años: Partida de nacimiento, fe de soltería y consentimiento de padres o tutores.

De 21 a 35 años: No necesitan documentos; sólo firmarán una declaración jurada en el citado Banderín.

Ser solteros o viudos sin hijos. Tener fuerte constitución física.

Los extranjeros se informarán personalmente en el citado Banderín.

Anuncie en LIBERTAD

de lo RODADO a lo VIVO

Encuesta del Instituto de la Opinión Pública

LO MEJOR DEL CINE ESPAÑOL

y lo que no ha salido en los resultados

Proseguimos hoy la publicación de los resultados de la encuesta del Instituto de la Opinión Pública, que ha sido realizada entre millares de espectadores, artistas y técnicos.

Hoy damos los porcentajes que han determinado en esa votación los mejores de cada especialidad, así como la mejor película española. Aunque no lo indique claramente, hay que suponer por los resultados que la pregunta no se refería a una sola temporada, sino al cine español en lo que lleva de existencia.

Por lo demás, reiteramos nuestras advertencias: que estas respuestas no son más que el resultado de una votación que, en la mayoría de los casos, se deja llevar por su gusto o las limitaciones de memoria; y que omitimos los porcentajes de las respuestas varias o negativas.

Veamos, pues, qué es lo que han dicho sobre lo mejor y los mejores del cine español.

—¿CUAL ES LA MEJOR PELICULA NACIONAL?

25%—"Locura de amor". (Orduña).
18%—"Don Juan". (S. de Heredia).
10%—"La Señora de Fátima". (R. Gil).
5%—"La mies es mucha". (S. de Heredia).
3%—"Balarrasa". (J. A. Nieves Conde).
3%—"Un hombre va por el camino". (Mur Oti).
3%—"Agustina de Aragón". (Orduña).
3%—"Surcos". (J. A. Nieves Conde).

Hemos añadido entre paréntesis los directores de dichas cintas para que pueda observarse la personalidad de sus realizadores, como un dato más.

Como había de ocurrir en una votación popular, los criterios han sido muy dispares, salvo en las tres primeras. Estos criterios son los que han podido determinar que figuren "Un hombre va por el camino", película de gran realización con argumento mediocre, y "Surcos", intento neorrealista del máximo interés, pero producción no lograda.

Inexplicable el que figure "Agustina de Aragón", que, a pesar de su aire patriótico, está llena de defectos y desaciertos. Más inexplicable aún, faltando como faltan— muchos títulos de interés, como "El Escándalo", "Mariona Rebull", "El destino se disculpa", "Reina Santa" y otras.

—¿CUAL ES EN ESPAÑA EL MEJOR ACTOR?

FERNANDO FERNAN-GOMEZ

44%—Fernando Fernán Gómez.
6%—Jorge Mistral.
4%—Rafael Durán.
3%—Fernando Rey.
3%—Rafael Rivelles.

Indiscutible Fernando Fernán Gómez. Lo demás no puede tenerse en cuenta, porque Rivelles (a pesar de su gran interpretación de "Don Quijote") es actor teatral. En los otros habrá que suponer que las señoras son las que han cometido el desatino de votar como el mejor actor a Jorge Mistral o a Durán o a Fernando Rey. (¿En qué cabeza cabe que Rafael Durán pueda ser un actor, aunque vaya aprendiendo a fuerza de hacer películas?)

Para ajustar esa lista de los mejores a la realidad habría que poner después de Fernando Fernán Gómez a José María Ledo y, a más distancia, a Tomás Blanco y el mismo Conrado San Martín.

—¿CUAL ES LA MEJOR ACTRIZ?

AURORA BAUTISTA

31%—Aurora Bautista.
13%—Ana Mariscal.
10%—Amparito Rivelles.
4%—María Rosa Salgado.
3%—Susana Canales.
3%—Julia Caba Alba.

Puede estar satisfecha "Cifesa", porque no en balde se ha gastado millones en la publicidad de Aurora Bautista y Amparito Rivelles. En cambio, ya es algo que se hayan acordado de Julia Caba Alba.

En el orden, habría que situar la primera a Ana Mariscal, aunque algunos directores se empeñen en que resulte lo contrario. Por una sola película no puede juzgarse; pero después de Ana Mariscal, la interpretación de Susana Canales en "Cielo negro" fué de categoría. Con ella, dentro de un sentido y un estilo netos del cine, situemos a María Rosa Salgado.

De Aurora Bautista, después de su extraordinaria actuación en "Locura de amor", apenas nada; con más malo que bueno. Y de Amparito Rivelles, salvo algunos aciertos, lo demás se queda en oficio.

—¿CUAL ES EL MEJOR DIRECTOR?

44%—Sáenz de Heredia.
12%—Juan de Orduña.
8%—Rafael Gil.

La votación ha sido justa respecto al primer lugar, ya que Sáenz de Heredia tiene en su amplia labor una gran trayectoria ("Escuadrilla", "Raza", "El destino se disculpa", "Mariona Rebull", "La mies es mucha", "Don Juan"), sin un solo fracaso.

No puede decirse lo mismo de Orduña, encasillado en esas producciones históricas que, si han tenido popularidad —también mucho hay de publicidad—, no responden en la dirección a los medios con que ha contado. Queda su acierto de "Locura de amor"... y queda la posibilidad de que Orduña haga alguna vez una comedia, sencilla y humana, que es cuando podremos verle. Hoy por hoy, como director, es inferior a Rafael Gil, que tiene en su haber una línea variada y de éxito, que va desde sus deliciosas comedias ("El hombre que se quiso matar", "El fantasma y doña Juanita", "Huella de luz", "Eloisa está debajo de un almendro", etc.) a sus maneras de la primera parte de "La calle sin sol", y, en lo histórico, películas como "Don Quijote" y "Reina Santa", para culminar su labor de hasta la fecha con "La Señora de Fátima".

En los que no están muchos nombres de interés. Mur Oti nos pareció un estupendo realizador en "Un hombre va por el camino", y más aún en "Cielo negro", aunque con malos temas. Falta también José Antonio Nieves Conde, que hizo una comedia buena modestamente en "Senda ignorada", que llevó la mejor parte en los aciertos de dirección de "Jack el negro" (aunque la película fuese una mediania, pese a Divivier), que ha hecho el intento de "Surcos" y que obtuvo el resultado de "Balarrasa". Y falta un director tan humano como Jerónimo Mihura, el de "En un rincón de España", "Mi adorado Juan" y "Cuando suena el corazón". O el de Edgar Neville de "La vida en un hilo".

—¿EL MEJOR DECORADOR?

19%—Sigfredo Burman.
15%—Enrique Alarcón.
4%—Luis Santamaría.

Desde luego, el primer puesto había de estar forzosamente entre los dos primeros nombres. Burman ha hecho todos los decorados históricos para Juan de Orduña, en general con gran acierto. Pero en cuanto se le sacó de ahí, e hizo los de "Pequeñeces", convirtió la escena en un pastel.

Más humano es Alarcón, que probó en "La Señora de Fátima" cómo se cuida la ambientación de unos interiores.

—¿EL MEJOR GUIONISTA?

16%—Vicente Escrivá.
10%—Carlos Blanco.
6%—Edgar Neville.
3%—Mur Oti.

Escrivá se ha ganado la popularidad alrededor del círculo de "Cifesa" (¡siempre Cifesa!), pero nadie duda que es un estupendo guionista, aunque no trabaje sobre ideas suyas, en general. Lo mejor de lo que ha hecho, "La Señora de Fátima". O su parte en "Don Juan", en colaboración con Carlos Blanco, el guionista de "La princesa de los Ursinos". Bueno también el que hizo en "La mies es mucha", en colaboración con Boetá.

De los otros, acaso el más ágil sea Edgar Neville; y añadamos en la hora de los recuerdos a Manuel Tamayo, con la esperanza de que surjan buenos guionistas, porque de ellos depende —más que de nadie— el porvenir del cine español.

CINECLUB

El domingo, "La dama de una noche", de Francesca Bertini

El próximo domingo, día 20, a las 11,45 de la mañana, en el Teatro Calderón, celebrará su segunda sesión de enero el Cineclub del S. E. U., que patrocina la Delegación Provincial de Información y Turismo. El programa es el siguiente:

1.º—El documental "Hombres-ranas", en inglés.

2.º—El cortometraje británico "Color", en tecnicolor.

3.º—La película francesa de Marcel L'Herbier, en su versión italiana con rótulos en castellano, "La dama de una noche", por Francesca Bertini.

Socios: recibo de enero. Localidades para transeuntes, en taquilla.

AUDIENCIA PUBLICA

Señalamientos criminales

PARA HOY

Día 18.—Valladolid Dos. Robo. A. L. A. y otros. Ponente, señor Garrachón. Secretario, señor Garde.

Valladolid Dos. Robo. F. L. S. Ponente, señor Presidente, Secretario, señor Garde.

Valladolid Dos. Aborto. E. C. F. y otros. Ponente, señor Echevarría. Secretario, señor Garde.

LA OPINION DE LOS BARBEROS

CIEN PELUQUERIAS AL SERVICIO DE VALLADOLID

"La gente habla de fútbol y se preocupa por la calvicie"

"ASPIRAMOS A TENER UN MONTEPIO Y PROHIBIR EL EJERCICIO ILICITO DE LA PROFESION"

Las conversaciones, los comentarios y el último suceso han quedado en el aire con la entrada de los clientes. Ahora sólo se trata de complacerles y de procurar que vuelvan. Pero como el trabajo lo permite, se vuelve de nuevo al partido del domingo y a hilvanar el comentario roto.

Los vallisoletanos tienen a su disposición muy cerca de los cien establecimientos de peluquería, verdaderos guardianes de la limpieza y el aseo ciudadanos. El peluquero o barbero, como prefieran, casi siempre ha sido objeto de un montón de interesantes historias y, sobre todo, las peluquerías, como lugares donde el chismorreo es general. La clásica tertulia española se ha centrado fundamentalmente en dos sitios: en el café y en la barbería. En el primero intencionadamente, en el segundo como recurso contra la monotonía de la espera. A este respecto la cosa ha cambiado sensiblemente, como también han cambiado todas las cosas: sus procedimientos, y desde luego el ritmo en el trabajo, han cobrado una progresiva aceleración en vista de las exigencias de la demanda.

La técnica todavía no ha vencido a la profesión. Ni las cremas que evitan la brocha ni las supermaquinillas eléctricas han llegado a hacer notar su presencia en el seno de las peluquerías.

No hay cosa más fácil que enterarse de los misterios de una profesión, especialmente cuando ésta se refiere a la barba y sus problemas. El barbero todavía no ha perdido esa magnífica costumbre de proporcionar al cliente una conversación amena e interesante, por dos motivos: distraerle y vincularle a la casa. Dos propósitos muy comerciales, a la vez que loables.

Policarpo López Carrascal lleva nada menos que veinticinco años en la profesión y, naturalmente, conoce todos los secretos de la misma. Ha cambiado y ascendido en la profesión, ha recorrido las tres fases que comprende el ejercicio de la misma: cinco años en el aprendizaje, tres de medio oficial y el resto de oficial. Con él nos entendemos para esto, de la misma forma que nos hemos entendido en el transcurso de muchos servicios.

—¿Dificultades?

—Muchas.

—¿Primera?

—Saber comprender los gustos del cliente.

—¿Satisfacciones?

—La satisfacción del cliente.

—La propina, ¿es satisfacción?

—Hombre, sí.

—¿Persiste la tertulia?

—Se acabaron.

—¿Causas?

—La vida se ha convertido en rapidez.

—La gente que viene, ¿es limpia?

—Por eso viene.

—¿Y la que no viene?

—Supongo que sí.

—¿Días de más trabajo?

—Sin distinción.

—¿Se acabaron las aglomeraciones del sábado?

—Siempre queda algún olvidadizo, pero generalmente no hay excesiva acumulación de trabajo.

—¿Duro el aprendizaje?

—Sí; hay que practicar con la familia.

—¿Conejo de indias?

—Con ellos tenemos que experimentar. Nadie se presta.

—¿Ni rebajando la tarifa?

—Ni así.

—¿De qué se habla?

—De fútbol.

—Más.

—De la profesión.

—¿[illegible]?

—[illegible] Municipio.

—Del [illegible] el servicio el cliente

—¿Durante [illegible] habla o lee? [illegible] lee.

—Generalmente, [illegible] muchas ocasiones.

—¿Se enteran de [illegible]

—De nada.

—¿Desconfianza?

—Prisa.

—¿Aspiración de la profesión?

—Crear un Montepío para la vejez y otras ayudas.

—¿Inconvenientes?

—Competencia ilícita.

—Háblenos de ello.

—Señores que se dedican a otras profesiones y ejercen la nuestra a precios irrisorios y esto les exime de las cargas que sobre nosotros pesan.

—Mencione algún caso.

—En el Ayuntamiento crearon un servicio para los guardias municipales, idea que a nosotros nos pareció excelente a la vista de que se trataba de proporcionar a estos funcionarios un beneficio. Pero de esto se aprovechan la mayoría de los empleados municipales. Una vez acabado este servicio, los encargados de él siguen trabajando en casas particulares.

—¿Otros casos?

—En algunos colegios los que se dedican a esto no trabajan en la profesión, perjudicándola notablemente. Esto podría correr a cargo de los que se encuentran sin empleo dentro del gremio.

—¿Los abonos?

—Han desaparecido.

—¿La calvicie?

—Preocupa.

—¿Impertinencias?

Pocas. Intentamos agradar al cliente de la mejor forma

—¿Clientes fijos?

—Más transeuntes.

—¿Exige el público?

—Hay de todo.

—¿Quién más?

—El desconocido.

—¿Trabajos a domicilio?

—Quedan pocos. No nos interesa y se cobra doble.

—¿Por qué no interesa?

—Pérdida de tiempo.

—Problema profesional pendiente.

—Perseguir a los que trabajan ilícitamente. Exigencia de que se cobre lo que está preceptuado.

—¿Los mejores clientes?

—La familia.

—¿Y de las peluquerías con señoras?

—Ocurre lo mismo que con la nuestra.

El servicio se ha acabado y la charla también. Dejamos un periódico que no hemos leído y nos despedimos.

C. C.

La vida íntima de Charlot

HAN RAPTADO A LA NOVIA DE CHARLOT

Diez mil dólares al que la encuentre — **Superchería de una rubia peligrosa**

Por THEODORE HUFF

Cinematografía en la Universidad de California del Sur

Catedrático de Cinematografía en la Universidad de California del Sur

Charlot no pensaba permanecer en Berlín más de cuarenta y ocho horas, pero de día en día va retrasando su regreso a Inglaterra porque no quiere separarse de Pola Negri, de quien se ha enamorado con ese ímpetu que es él característico.

Pola y Charlie se hacen inseparables. Durante una semana se les ve constantemente paseando cogidos del brazo o cenando, el uno frente a otro, en los restaurantes de moda. Una noche, en una reunión privada, los dos amantes bailan juntos una danza clásica, y luego Charlot improvisa una imitación burlesca de los bailes rusos. Los asistentes, que no sabían que Charlot estuviera presente en la fiesta, se dejan arrebatar por el entusiasmo y le aclaman frenéticamente.

Nadie puede imaginarse con qué tristeza abandona Charlot la ciudad de Berlín y a su bella amiga polaca. Durante la última entrevista se prometen solemnemente el uno al otro que se reunirán de nuevo el año próximo... ¡Está todavía tan lejos...!

Charlot regresa a Inglaterra muy triste. El corazón le ahoga.

CLARA WINDSOR QUIERE ENCADENAR A CHARLOT

En Southampton, Senny Kelly ofrece a Charlot un precioso recuerdo: una foto de su hermana Hetty. Eso es todo lo que se llevará de aquélla a la que tanta ilusión tenía por volver a ver a su regreso a Europa.

Ya de vuelta en Hollywood, Charlot reanuda su vida de trabajo. El secretario Robinson, siempre intranquilo cuando ve que el patrón se fija en cualquier muchacha bonita, se siente sumamente preocupado, y con motivo. Una intrigante llamada Clara Windsor ha decidido hacer una buena carrera cinematográfica e intenta por todos los medios seducir a Charlot. Clara Windsor ha cumplido veintiséis años (diez años más de la edad reglamentaria en las candidatas chaplinescas), e incluso tiene ya un hijo que no oculta. Pero es una mujer con mucho aplomo y, según se verá más tarde, con mucha imaginación. Alta, delgada, bien formada y muy rubia, da una gran sensación de fragilidad y debilidad a aquellos que se fían solamente de las apariencias.

Clara emprende la conquista de Chaplin valiéndose de una maniobra clásica. Todos los días acude, completamente sola, a almorzar al restaurante Bergman, frecuentado por Charlot. A veces le mira discretamente y sonríe pudibunda hasta que consigue ser presentada a él, lo que no tarda en ocurrir. Después se vale de un agente de publicidad, que está enamorado de ella, para colocar en los periódicos unos sueltos en los que se habla, en términos más o menos vagos, de que Charlot piensa casarse de nuevo con una actriz rubia. A pesar de todas estas maniobras, el asunto no avanza.

EL RAPTO DE LA NOVIA DE CHAPLIN

Decidida a llevar las cosas adelante, Clara recurre a otros procedimientos más enérgicos. Un periódico publica una noche con grandes titulares esta noticia sensacionalista: "¡La novia de Charlot ha sido raptada por unos malhechores!" En ella se explica que el caballo que montaba Clara Windsor ha regresado solo a la cuadra y que el bolso de la joven se ha encontrado en medio del campo. La Policía busca afanosamente y Charlot, horrorizado, ofrece diez mil dólares como recompensa para quien consiga dar con el paradero de la rubia y traviesa amiga, a la que él cree una ingenua de folletín.

Lo mismo los detectives profesionales que los aficionados se animan extraordinariamente ante la bonita cifra prometida y registran [illegible] alrededores de Hollywood, las [illegible] veredas, las [illegible] llywood, los caminos y [illegible] Los rumores [illegible] casas, el bosque entero. [illegible] cayo [illegible] res siguen circulando: "Clara [illegible] del caballo y se ha encontrado su cadáver entre la maleza..." "La novia de Charlot no ha muerto, pero está gravísima en el hospital..." "Ha perdido la memoria..." "Está agonizando..." "Ha muerto".

Al día siguiente, un hombre y una mujer jóvenes son introducidos urgentemente en el estudio donde Charlot rueda una película y le comunican algo que creen sensacional. Clara ha sido hallada sana y salva, y se encuentra allí mismo, al lado, acostada en una cala del almacén de accesorios cinematográficos. Ante tal noticia, Charlot saca del bolsillo su talonario de cheques, pero Robinson consigue que aplace el pago hasta después de haber hablado con Clara Windsor.

Muy pálida y ojerosa, la bella amazona apenas puede articular las palabras. Mientras que trata de explicar lo ocurrido a su "novio", que se encuentra sumamente trastornado por tanta emoción, el secretario de Charlot encuentra una prueba de la superchería. Las botas, sin una sola mancha de barro, están al lado del lecho; y sobre la mesa se encuentran muy bien disimulados todos los chismes necesarios para el maquillaje del rostro de "la pobre amazona herida".

Sorprendida e indignada, la presunta víctima del rapto no tiene más remedio que entrar en el terreno de las confesiones. Todo el asunto ha sido imaginado por un agente de publicidad. La joven ha permanecido durante dos días y dos noches escondida en un desván, donde se ha hecho algunos arañazos en la frente y las mejillas...

La pareja cómplice renuncia prudentemente al cheque y el agente de publicidad abandona Hollywood con toda rapidez.

Charlot, muy impresionado y muy molesto por el engaño, jura que nunca jamás volverán a atraparle en una ratonera; pero Robinson le conoce muy bien y sabe que su querido jefe, ¡ay!, está aún muy lejos de la curación total.

En cuanto a Clara Windsor, no ha quedado del todo descontenta. Es cierto que ha perdido a Charlot, pero en cambio ¡ya está lanzada! Desde hace tres días no se habla más que de ella en los periódicos y puede considerarse como la "vedette" de Hollywood, al menos durante un mes largo. En el país del cine, un mes de celebridad es algo muy considerable.

(Prohibida terminantemente su reproducción total o parcial.)

MAÑANA:

UNA SOLA PERSONA EN EL MUNDO NO RIE CON LOS FILMS DE CHARLOT: SU MADRE

En CALDERON

"MUJERCITAS"

Llevada otra vez al cine la famosa novela de Louise May Alcott, la realización de Mervyn Le Roy ha constituido uno de los mejores aciertos de su larga carrera de director, y una muestra de su gran sensibilidad. Eso, unido a una labor interpretativa excepcional, es lo que ha convertido esta cinta en una versión exacta de la obra, para realzarla al valor de las imágenes y apoyada en la finura de su diálogo.

Excepto la corta fase en que la acción se traslada a Nueva York, la película —sobre todo en su primera parte, muy superior a la última— mantiene un magnífico tono; el del clima hogareño de los March, en el que se van desarrollando unidas la simpatía, la delicadeza y la ternura de sus personajes. Consignemos la decisiva labor de las cinco actrices. En primer lugar de June Allyson, que hace una deliciosa creación de su tipo en todas sus facetas, del humorismo a lo dramático. Y con ella, la pequeña Margaret O'Brien, Janet Leigh, Elizabeth Taylor y Mary Astor, en la tierna figura de la madre. Los cuadros familiares, desde el ensayo al árbol navideño, son magníficos en sus movimientos y perfección.

En la última parte hay un cambio completo, como si la escapada de la protagonista, que se encierra en los interiores de la pensión neoyorquina, cambiase el rumbo. Y es que así ha sucedido en la vida familiar, donde la disgregación va poniendo sus notas trágicas. Ahí radica tal vez que se despegue del tono general Rossano Brazzi, que no encaja (ni por fisonomía, ni por voz) en la línea de los tipos de Peter Lawford o Aubrey Smith, sus más destacados intérpretes varoniles, ni en la línea familiar, que es la base. Hasta que todo vuelve al antiguo desván, al antiguo jardín, a la antigua calle, para encontrar el final.

Expresada ya la tarea de dirección de Mervyn Le Roy, consignemos, por último, la calidad del tecnicolor —la cinta está rodada en 1947—, que da en general unas excelentes tonalidades.

Carmelo MARTINEZ

✝

EL ILUSTRISIMO SEÑOR

D. Miguel García Velasco

(CORONEL DE INFANTERIA)

HA FALLECIDO EN ALCAZAREN (VALLADOLID)
EL DIA 18 DE ENERO DE 1952
DESPUES DE HABER RECIBIDO LOS SANTOS SACRAMENTOS
Y LA BENDICION APOSTOLICA DE SU SANTIDAD

—— D. E. P. ——

Su desconsolada esposa, ilustrísima señora doña María Isabel Bastearreche; hermanos, don Crisógono, doña María de los Angeles, don Luis, don Pío y doña María del Carmen García Velasco; hermanos políticos, don Fernando Sánchez, doña Mercedes Velarde, doña Lucía Esteban, don Eduardo, don Fernando y doña María Teresa Bastearreche; tíos, primos y demás familia:

Tienen el sentimiento de participar a sus amistades tan sensible pérdida y les ruegan una oración por su alma.

Funeral.—Mañana, sábado, en Alcazarén, a las diez y media de la mañana.

Conducción del cadáver.—Acto seguido del funeral.

SGCB2021

DIOS EN EL ARMARIO

Por JOSE MARIA SANCHEZ SILVA

El Jurado del Concurso diciembre 1951 de la Dirección General de Prensa ha otorgado el premio al siguiente artículo:

Todavía en estos primeros días de enero la casa huele a Dios sutilmente: a despecho de las más frías y prolongadas ventilaciones, huele a Dios, huele a un Dios Niño, a un Dios desnudo, a un Dios pobre, que da compasión y enternece el ánimo más bravío. Huele aún a ramas de pino, a muérdago entretejido, a duras ramas y duras hojas de acebo pintadas de purpurina, a cera de velas barnizadas de rojo, de verde, de amarillo: huele a musgo falso y a corcho verdadero; huele a un poco de barro pintado: los patios de las casas modestas huelen también al tierno averío del corral difunto: en casi todas las casas quedan el olor ligeramente familiar de los parientes que han venido de lejos y han marchado ya. Y sobre el olor, si se me apura un poco, queda dentro de uno, de cada uno, en alguna recóndita parte, el ruido de la Navidad, el ruido de los pobres...: los pobres se manifiestan por el ruido casi exclusivamente. (¿Habéis reparado en que los pobres, por lo demás, son silenciosos?) Por eso la Navidad es ruidosa, porque los pobres del mundo, entonces, se aparecen sin vergüenza y sin duelo. Porque ellos saben, sabemos quizás, que ha nacido el gran pobre, el infinito pobre Dios: la Navidad es un ruido de pobres, creedme: una algazara de pobres, cuya capacidad para la acción se reduce a eso, a levantar ruido en honor de uno de ellos en torno a un fuego, si lo hay. (Los pastores encenderían algún fuego junto a la cueva del Nacimiento. ¿No es así?

Pero ahora todo va volviendo a su sitio. Se ha guardado el Nacimiento, en esas imposibles sentinas de las casas pequeñas. Se han descartado las figuras rotas, el musgo viejo y repintado, las panderetas de pallaja riente a fuerte de golpes, las zambombas de tallo segado por la dureza de la alegría. Incluso, cuando los muebles han recuperado su antiguo lugar, parece que algo falta, que algo no era así, ni, por su puesto, lo será ya más nunca. El Niñín, envuelto en un papel de seda o un trapito suave, del tamaño de un dedal, ha sido guardado, y quizás, por la ternura de los chicos de la casa, muy cerca, muy pegado a su frágil Madre de barro. Todo parece que vuelve a su lugar y, sin embargo, no deja de resultar que Dios, en cierto modo, ha desaparecido: ocurre algo así como si un fuego alegre y vivo, a cuyo alrededor se siente trepar la gloria despacio, por los miembros ateridos y como abandonados, hubiera muerto de pronto.

Los pobres saben lo que hacen con su ruido, y todos sabemos guardando al pequeño Dios en el armario, lo que hacemos. El está allí, envuelto en su papel, echado cerca de su Madre, velando. El es el pequeño fuego que no se extingue, el pequeño fuego invisible central de la casa. Porque ya sabéis: la casa creció en torno al fuego, y del hecho del fuego nació el hogar, y del hogar la habitación que ahora, llena de luz y de miedos, nos cobija. La habitación que, en realidad, sólo pierde el miedo cuando la pequeña figura torna a salir de su envoltorio, a recuperar su puesto primitivo y a ser bañada a trechos minúsculos por el tímido resplandor de las velas chicas, de las velas de veinte, de cuarenta céntimos. Ella es y ella da nuestra pequeña paz, la pequeña paz de la familia, que un día será, por fin, la gran paz de las calles, de los barrios, de los pueblos y de las naciones.

Esa paz de la cocina, un poco embarrada de olores y colores: esa paz de comedor, presidida a veces por la presencia de unos limones pintados y unas cerezas vivas: esa paz de alcoba donde duermen los hijos. Esa paz en nuestra pequeña paz, la paz de cada uno. La paz que da, recibida de Dios, deseo de volver a casa.

¿No véis cómo todo va regresando a casa? No hagáis caso de los agoreros de la dispersión y el pesimismo, ni de los llorones del pasado. Todo va, os digo, regresando a casa. Vienen, de manos de la Radio y de la Televisión, los espectáculos, y, en buena parte, la literatura y la música. Viene, poco a poco, el trabajo, y vienen sus derechos: llega despacio, mas sin pausa, la salud: los médicos empiezan a huir de la prescripción del sanatorio, de la cura en serie, de la certificación del enfermo como tal enfermo. La casa, otra vez, se va llenando de sentido, de posibilidad: la ciencia y la técnica, aparentemente creadas por el hombre, [illegible] le hacen ahora esta burla: Le llevan a casa, al hogar, con la [illegible] familia, donde está guardado el pequeño Niño en su armario, [illegible] en su cajón del Nacimiento: ¡quién sabe si en su caja de zapatos! (Durante la guerra, muchas veces, he visto a Dios [illegible] llevado por un sacerdote disfrazado de paisano en una canasta [illegible] pastillas contra la tos.) Volvemos, ¿eh? Vamos a casa, muchachos, muchachas: veo el destino de las muchedumbres como algo que camina hacia la disolución. Dios creó al hombre, [illegible] no era. Así no [illegible] y el hombre tendió a agruparse contra Dios. Así no es. El hombre va volviendo, va regresando a su unidad y a su [illegible]. Llevado de la mano por su Creador, ha creído disponer [illegible] de la ciencia y de la técnica para descubrir lo demás, todo lo demás, en realidad, ha ido solamente encontrando sus límites, su silueta propia, asimismo, en una palabra. Ya la política tienen que prometer, porque así es justo que así corresponde a Dios y al César: Ni un hogar sin pan, ni un hogar sin lumbre. La concupiscencia inevitable de la multitud cederá, desaparecerá. El hombre estará con el hombre, sin dejar de estar donde debe. Alegría volvemos a la casa que nunca está lejos, a la casa donde, cuando no nos espera nadie, nos aguarda aún, si hemos sabido conservar el fuego del hogar, el pequeño Dios en su armario.

¿Recordáis cuál es la actitud peculiar de los moribundos? ¿No los habéis visto nunca querer echarse de la cama, si están en ella, o ponerse en pie si están caídos en el campo de batalla, o sobre el asfalto? ¿No sabéis lo que esa actitud quiere decir, ni el deseo que representa? Es muy sencillo: es el deseo de volver, de regresar, de ir a casa. Quizás de ser otra vez como niños pequeñitos, como inocentes de barro. Como algo que, en definitiva, puede volver a ir, a estar, regresar a la casa donde un día estuvo, si es que no está aún el pequeño Dios en su armario, en su cajón, en su caja de zapatos.

Eso es lo que quieren decir los pobres cuando hacen tanto ruido por la Navidad. Piden paso para volver a casa.

NOTICIARIO AGRICOLA Y GANADERO

LA RECOGIDA DE LANA POR EL SERVICIO DE CARNES, CUEROS Y DERIVADOS

No constituye "delito" la tenencia de fibra declarada

Subsisten los precios de tasa y el derecho de los ganaderos a solicitar informe de la Junta de Estimaciones en caso de desacuerdo sobre la catalogación de la lana

El artículo 5.º de la Orden de 30 de abril de 1951 debe interpretarse en su exacto y literal sentido

Por ELISEO DE PABLOS

La situación del mercado lanero sigue constituyendo un motivo de preocupación en el momento de cumplirse los plazos señalados para la recogida

Vamos a consignar la evolución de la campaña lanera 1951-52, a partir de la orden restableciendo la intervención de la lana, hasta el momento actual en que comienza la actuación de los inspectores del Servicio de Carnes, Cueros y Derivados.

Con fecha 30 de abril de 1951 apareció una orden conjunta de los Ministerios de Industria y Comercio y Agricultura por la cual se intervenía la lana. En el artículo 5.º de la misma se consignaba que, pasados los plazos de compra, los ganaderos que no hubiesen vendido sus lanas las ofrecerían al citado Servicio, pero no se fijaba fecha tope de oferta (todavía no se había hecho pública la circular sobre declaración de ganados y lanas).

El 8 de junio siguiente apareció una circular de la Dirección General de Ganadería señalando precios de lanas en sus diversos tipos y rendimientos, y el 26 del mismo mes se publicó otra circular —la número 769—, de la Comisaría General de Abastecimientos y Transportes, señalando la obligatoriedad de la declaración de ganados y lanas, fijando fechas tope en cada provincia para presentarla.

Con fecha 18 de agosto se publicó otra orden conjunta de los Ministerios de Agricultura y Comercio rectificando los precios y aumentando los rendimientos fijados por la circular de la Dirección General de Ganadería de 8 de junio y autorizando a los ganaderos a pedir lavaderos, disposición que tuvo excelente acogida entre aquéllos, porque se hacía eco de las aspiraciones de ese sector.

El día 8 de noviembre apareció una tercera orden conjunta de los Ministerios de Industria, Agricultura y Comercio, por la cual se autorizaba la compra de lana sin sujeción a zonas determinadas, pero debiendo los compradores observar rigurosamente los precios de tasa. Para la recogida no se fijaba fecha tope, y se autorizaba, tanto a comerciantes como a ganaderos, a practicar el lavado de lanas.

Finalmente, en el "Boletín Oficial del Estado" de [illegible] de diciembre se publicó la circular número 780 dando normas definitivas para la recogida de lanas. En el artículo 3.º de la misma seguía subsistiendo la facultad otorgada a ganaderos y tenedores de lana sucia para lavarla, sin que tampoco se señalase fecha tope, y el artículo 8.º ordena al Servicio de Carnes, Cueros y Derivados establecer el calendario de recogida, y el último párrafo del mencionado artículo 8.º dice: "La lana que al expirar los períodos máximos de entrega señalados a cada término municipal quede en el mismo, pendiente de venta, será RECOGIDA por el precitado Servicio de conformidad con lo dispuesto en el artículo 5.º de la orden ministerial conjunta de 30 de abril de 1951", mencionada al principio.

COMO SE ESTA EFECTUANDO LA RECOGIDA

Como quiera que han llegado hasta nosotros noticias de diversas zonas en las que, según nuestros informes, la recogida por los inspectores del Servicio de Carnes, Cueros y Derivados parece no ajustarse rigurosamente a las prescripciones del artículo 5.º de la orden de 30 de abril, hemos visitado al experto y muy conocido ganadero don Bibiano Sanz Aranguez, a quien hemos formulado diversas preguntas a las que ha contestado con la misma gentileza que en anteriores ocasiones.

—¿Cómo se efectúa, en tierras segovianas, la recogida de la lana por los señores inspectores del Servicio de Carnes, Cueros y Derivados?

—Al cumplirse los plazos de recogida —nos dice el señor Sanz Aranguez—, van a los pueblos y levantan acta, pero sin tener en cuenta los demás párrafos del artículo quinto de la orden de 30 de abril de 1951, se acogen al último, y como si la tenencia de la lana fuese ilícita, hacen constar en acta que queda "decomisada", pasando el tanto de culpa a la Fiscalía de Tasas.

—¿Cuál es la interpretación que ustedes, los ganaderos, dan a ese tan mencionado artículo quinto?

—Nosotros entendemos que si bien ese artículo hacía referencia a los ganaderos que teniendo lana en su poder después de la fecha tope de recogida debían ofrecerla al Servicio, era porque en aquella fecha no se había ordenado todavía la declaración de existencias. Si la circular 769 del 26 de junio ordena la declaración, y ésta se hizo por los ganaderos en agosto, ¿qué necesidad hay de nueva declaración? Terminados los plazos de recogida, la actuación de los inspectores —según nuestra manera de ver las cosas— debe limitarse a tomar nota en los Ayuntamientos de las partidas que no han sido dadas de baja, y en todo caso a comunicar a los ganaderos que queda "inmovilizada" hasta que el Servicio designe comprador, pero nunca decir que queda "intervenida", "confiscada" o "decomisada", porque estos conceptos implican delito de "ocultación" con todas sus consecuencias. Ha de tenerse en cuenta que casi todos los ganaderos, pasado el plazo de recogida, se han personado en los Ayuntamientos para informar de que tienen la lana sin vender, o para indicar que la tienen vendida, aunque todavía no esté pasada. Claro que no han ido al propio Servicio de Carnes, Cueros y Derivados, a ofrecer aquélla, pero si el Ayuntamiento es la delegación local de la Comisaría General de Abastecimientos y Transportes, ¿no es suficiente?

LOS COMPRADORES FANTASMAS

Nuestros lectores recordarán que en más de una ocasión nos hemos referido en estas columnas a ciertos compradores "fantasmas" que actúan en el mercado lanero en forma tan irregular que permiten sospechar que no tienen más finalidad que la de perturbar —en beneficio de no sabemos qué misteriosos intereses— las transacciones entre la posesión y los negociantes autorizados. La existencia de tales elementos perturbadores nos la confirmará el señor Sanz Aanguez seguidamente al contestar a la pregunta:

—¿Cómo entiende usted que han actuado los compradores en la actual campaña?

—Desde el 18 de agosto al primero de octubre —aproximadamente por esta última se inició la actuación de los compradores—, se pasó el tiempo entre admisión de solicitudes para comprar por el Servicio de Carnes, Cueros y Derivados, distribución de cupos y zonas por las agrupaciones de fabricantes y nombramiento de compradores para las mismas. Desde primero de octubre hasta mediados de noviembre cada comprador actuó dentro de su zona, si bien se hizo poco debido a no haberse llegado a un acuerdo sobre los rendimientos, ya que los compradores se quedaban por debajo de los que creían los ganaderos ser reales por haberles fijado hace tres o cuatro años en la sobreestimación.

Pero si esto no representaba ya por sí sólo una dificultad —sigue diciendo nuestro amable interlocutor—, a mediados de noviembre, y coincidiendo con la publicación de la orden conjunta de fecha 8 del mismo mes, unos cuantos individuos que solamente actúan en épocas de intervención se desplazaron a diversas provincias, ofreciendo precios exagerados, con lo cual sembraron el desconcierto entre los ganaderos. En realidad, la táctica de tales elementos era ésta: Visitar un pueblo, dejar concertado el precio, y no volver o a lo sumo comprar una o dos partidas, y pretextando cualquier caso de urgencia abandonar la localidad sin pesar ninguna partida más.

Ante la presencia de tan "rumbosos" ¿compradores?, los laneros que normalmente tienen sus distritos se retiraron del campo. Con esta decisión coincidió la aparición de la circular 780 de 24 de noviembre, en la cual se exigía que en 20 días la lana debería estar comprada, pesada, facturada y en destino. Y como esto resultaba materialmente imposible de realizar, volvieron a efectuar compras.

—

Tal es la situación del mercado lanero al comienzo de la segunda quincena de enero. El Servicio de Carnes, Cueros y Derivados inicia la recogida de las partidas que se hallan en poder de los ganaderos, y confiamos en que serán observados con todo rigor —en consonancia con lo dispuesto en las distintas órdenes que hemos mencionado— los precios fijados oficialmente según rendimientos y calidades de la fibra. Nada se ha dispuesto que se oponga a que los poseedores de lana recurran a la Junta Local de Estimaciones en caso de desacuerdo entre los actuales compradores oficiales y ellos. No creemos que sea necesario, porque el Servicio de Carnes, Cueros y Derivados ha de poner especialísimo cuidado en la fiel observación de las órdenes ministeriales, y entendemos asimismo que sus agentes compradores facilitarán el planteamiento del recurso por parte de los poseedores de lanas cuando esto se haga de todo punto necesario por imposibilidad de concordar los puntos de vista de entrambas partes.

Mayorga de Campos

Actual problema de la remolacha

Mucho es lo que se ha escrito y se está escribiendo durante toda esta temporada acerca de la recolección y entrega de la remolacha azucarera en las básculas receptoras, coincidiendo todas las opiniones en fijar como el mayor perjuicio para el cultivador la forma en que se verifican las pesadas y se hacen los descuentos por suciedad, cosa fácil de remediar si los cultivadores tuvieran en las básculas un interventor, con las mismas facultades que los de las básculas, para examinar las pesadas y, de acuerdo ambos, fijar los descuentos, con lo que los cultivadores ganarían mucho, si reconocemos que la inmensa mayoría de los que hacen las entregas desconocen el funcionamiento de las básculas y todo lo demás relacionado con el arte del beneficio; pero a todo esto, con ser mucho, nadie ha soslayado siquiera que existe un gran sector de cultivadores que además de aguantar estas mermas (que son de bastante importancia, pero igual para todos) tienen que soportar otras de muchísima mayor consideración. Veamos:

El cultivo de remolacha, como todos sabemos, se encuentra distribuido por Zonas, lo cual obliga a que toda la remolacha producida dentro de una zona ha de ser entregada en determinada fábrica (aunque existan otras más próximas), pero cuyos portes desde el punto de origen a la fábrica ha de pagar el cultivador, lo cual sitúa a éste en un estado de manifiesta desigualdad, pues mientras hay unos que no pagan cantidad alguna, existen otros que pierden por portes hasta la cuarta parte del valor de la remolacha en fábrica, toda vez que se ha llegado a pagar en varias comarcas hasta 122 pesetas por tonelada, equivalente al 25 por 100. Este año se descuentan por portes 118 pesetas por tonelada; mas si tenemos en cuenta que el cultivo de remolacha se efectúa a base de abonos minerales por carecer de otros fertilizantes, tendremos que recargar nuestra producción al pagar 20 pesetas de portes por cada 100 kilos de mineral.

Es necesario conocer que los portes se pagan con arreglo a las distancias que a cada cual le separan de la fábrica receptora, sin que para esta apreciada raíz se haya podido conseguir la Caja de Compensación o que las fábricas reciban la remolacha en la báscula de origen, trasladándola después por su cuenta adonde más les convenga, fórmula que resultaría ideal porque con ella todos los cultivadores seríamos iguales, sin haber privilegios para nadie, toda vez que a los desplazados del ferrocarril, al venir los trimestres de la contribución, no se nos hace bonificación alguna por tal concepto y si todos tenemos las mismas obligaciones, justo es que tengamos los mismos derechos.

En todos los órdenes de la vida, el que necesita una cosa la compra donde la encuentra y luego la transporta a donde le conviene, por su cuenta; pero en la remolacha los cultivadores tenemos que transportarla hasta la puerta de la fábrica por nuestra cuenta, creando con ello una clarísima desigualdad.

Este es un asunto que reclama una urgentísima reparación, ya que nuestras incesantes reclamaciones, desde hace tres años, han caído siempre en el vacío.

JACOBO CANTERO

Situación de las exportaciones de productos agrícolas españoles

Madrid, 17. — Las últimas noticias oficiales sobre las exportaciones de productos agrícolas españoles son las siguientes: Almendra: la situación de la exportación continúa siendo satisfactoria, ya que la demanda sigue fuerte. Herboristería: el mercado aparece flojo, con muy escasa animación. Los últimos precios más frecuentes han sido los siguientes expresados en kilogramos: hojas de tomillo, 2 pesetas; hojas de romero, 1,60; hojas de salvia, 2.

Tomate: La impresión general sobre la actual cosecha y las exportaciones sigue presentando magníficas perspectivas, pero aún es pronto para aventurar ningún juicio sobre el total desenvolvimiento de nuestras ventas al exterior. En las islas Canarias las precipitaciones atmosféricas favorecieron el desarrollo de los cultivos.

Naranja: Existe gran cantidad de fruta adquirida por el comercio exportador y se trabaja activamente en la confección de cajas, pero las perspectivas de precios y consumo en los mercados exteriores parecen confusas. Durante el mes de diciembre comenzaron las exportaciones a Francia, Alemania y Noruega, y se realizaron también algunos envíos a Suecia y Dinamarca.—Cifra.

El tiempo que hace y hará

Madrid, 17. — Información general: Durante la pasada noche ha cruzado la Península, con dirección al Mediterráneo, una masa de aire frío que ha producido ligeras precipitaciones en Galicia, puntos aislados de la costa de Vizcaya, cuenca del Duero, cabecera del Ebro y Centro de España. Al descender dicha masa por Andalucía y Levante, se ha calentado y ha dado apenas nubosidad.

Tiempo probable: Sistema de mal tiempo entrará durante la mañana por Galicia, produciendo aguaceros en dicha región, que más tarde pasarán a la vertiente cantábrica, cuenca del Duero y del Ebro, Extremadura y Centro. En el resto de España el tiempo continuará con las mismas características.

Temperatura: mínima de una bajo cero en Soria.—Cifra.

PARTE METEOROLOGICO DE VALLADOLID

CORRESPONDIENTE AL DIA 17

Presión: A las 8 horas, 704,1; a las 13, 702,9; a las 18, 702,6.

Dirección: A las 8 horas, 0; a las 13, idem; a las 18, idem.

Temperatura: A las 8 horas, 2,8; a las 13, 8,6; a las 19, 6,2.

Velocidad: A las 8 horas, 6; a las 13, 32; a las 18, 37.

Estado del cielo: A las 7 horas, nuboso; a las 13, algo nuboso; a las 18, nuboso.

Temperatura máxima: 9,6 grados.

Mínima: 2,4.

Velocidad máxima: 50 kilómetros.

MUSICA

La Orquesta Municipal, en Carrión

De nuevo nos ha brindado la pluma hábil de Luis Navidad dos páginas bellas: "Nocturno" y "Serenata Española", para violoncello y violín, respectivamente. En la primera, Julio Hernández llevó con su acento habitual el centro melódico, bien desarrollado y pareado a veces con un contrapunto sencillo y elegante, distribuido entre distintos elementos de la orquesta de cuerda, principalmente el violín: la "Serenata", de fuerte ambiente Sur, de gran color y muy propiamente tratado en su conjunto, estuvo encomendada en su parte principal al fino arte de su propio autor. Las dos obras fueron muy aplaudidas, en particular la última, más lógica y donde Navidad ha puesto más pasión.

Abrió esta primera parte la inmensa "Aria" de la Suite en re, de Bach, y como final de la misma, cuatro Danzas Noruegas, de Grieg, a cual más bellas, especialmente las números pares.

Después, la "Quinta" de Beethoven. Por cierto, expuesta con majestuosa dignidad. La Orquesta respondió a tono con la importancia de ese gran monumento artístico, tan repetido e impresionante, tan viejo y tan nuevo a la vez. En Beethoven hay que esperar siempre el latigazo genial, pero en cada uno de estos tres tiempos se repite tan a menudo, que no en vano la obra entera ha llegado a ser tópico hasta para los más profanos en música.

Como final y fuera de programa, ese bello prestísimo de "Badinerie", de Corelli.

H. GARCIA SANCHEZ

Anuncios Telegráficos

Hasta 10 palabras, 2 pesetas; cada palabra más, 20 céntimos

COLOCACIONES

El artículo sexto del Decreto de 26 de mayo de 1938 determina que las Empresas y patronos están obligados a solicitar de las Oficinas de Colocación el personal que necesiten.

ACEPTAMOS de todas las poblaciones gane en su casa 1.000 pesetas mes. Escribid al Apartado 28. Badalona (Barcelona).

COMPRAS

COMPRO alhajas, brillantes, oro, plata, platino, papeletas Monte, pagando muy altos precios. Señor Sánchez. Hotel Imperial. Teléfono 2308.

ENSEÑANZAS

APRENDA por correspondencia a elaborar sus vinos. Cursos sencillos, económicos. Solicite programa a Academia Enológica. Apartado 134. Pamplona.

SEÑORA o señorita: Aprenda rápidamente Corte y Confección en su propio domicilio. Enseñanza por correspondencia. Título de profesora. 2.000 alumnas proclaman la excelencia de nuestro método. Solicite el envío gratuito de folleto explicativo a Cursos "Lahore". Apartado 141. San Sebastián.

GANADOS Y AVES

¡CANARICULTORES! Ejemplares flauta alemanes, raza húngara, profesores. Comandante Moreno, 5. Madrid.

MAQUINARIA REPARACIONES

"LA PRECISION". Reparamos máquinas coser "Singer" todos modelos. Campillo, 4.

VAGONES particulares de ferrocarril, vía ancha, compro, vendo, alquilo. Informará Salaverría. Apartado 3. Fuenterrabía (Guipúzcoa).

PRENSAS maquinaria vinícola. Consultas a Maquinaria Rezola S. L. Ingenieros. Apartado 2. Logroño.

¡INDUSTRIALES, agricultores, que interesa comprar bidones y medidas para leche o para otros líquidos, más un coche Opel de 11 H.-P. y una camioneta Fiat de 21 H.-P. Dirigirse a J. Puertas. San Juan de Dios, 1. Palencia.

RECAUCHUTADOS Nansa. Renovación y reparación de cubiertas y demás artículos del caucho. San Luis, 26. Santander.

GRUPOS convertidores 1.100, 1.250 y 2.220 H-P. Grupo convertidor "Mercurio" de 1.400 amperes. Conmutatrices 750 kwa. Alternadores 960, 1.650 kwa. Transformadores reguladores de tensión 500, 1.000 kwa. Victorino Santisteban. Antonio Acuña, 10. Madrid.

¡ELECTRICISTAS! Las mejores condiciones en material eléctrico. "Dasmont". Lealtad, 3. Santander.

TUBOS de cemento, de uralita y de gres. San Pedro y San Felices, 12. Puente Careaga. Burgos.

MOTORES eléctricos y de gasolina, todas potencias; grupos moto bombas, ensacadoras metálicas, aventadoras a mano y motor, prensas y husillos para uva, piezas y accesorios. Almacenes Pinacho. Palencia.

ESTAÑO "IME". Ferretería "La Campana". Instituto, 35. Teléfono 2019. Gijón.

MOTORES "Diesel" para riego, molienda, industrias; alternadores nuevos. ELU, maquinaria eléctrica. Carmelo Gil, 4. Teléfono 13433. Bilbao.

INSTALACIONES frigoríficas para hoteles, cafés, balnearios, heladerías, etc. "La Mecánica". Velasco, 17. Teléfono 2836. Santander.

ALTERNADORES de 1, 2, 3, 5, 7, 13 y 22 kwa. Disponibles. A. Bosser. Muntaner, 155. Barcelona.

NORIAS de todos los tamaños, canjilones y accesorios, se construyen. Fábrica de norias. Calle Astorga, 9. León.

¡CARPINTEROS! Máquinas universales combinadas serrar, cepillar, escoplear, tupi. Plazo entrega 15 días. Martín Vega, maquinaria, Comercio, 5. Gijón.

LLENADORAS, corchadoras, prensas uva, molinos sucedáneos, amasadoras galletas, tubos goma. Almacenes "D. S. D." Ramón y Cajal, 11. Teléfono 2273. León.

GRUPOS eléctricos y gasolina, gradas, cultivadores, arados, carretillas de mano, pulverizadores, sembradoras remolacha. Maquinaria agrícola. Tejeda y Díaz. Burgos, 17. Palencia.

Estos anuncios se reciben también en Publicidad AVIL, María de Molina, 3, teléfono 1320, y en Publicidad Anuncie, Santiago, 5. Teléfono 1657.

SU MOTOR de cualquier marca, reparado en una semana en Talleres Ford. Carlos Tablada. Cervantes, 38. Teléfono 238. Segovia.

¡AGRICULTORES! Reparo con máxima garantía tractores, motores de gasolina y de gas-oil, trilladoras y toda clase de maquinaria agrícola. Alquilo o vendo tractor para toda clase de labores. R. Montejo. Fernando Rojas, 17. Salamanca.

MAQUINAS hacer punto Diamant y Dubied, sin empalmar, cinco años garantía. Facilidades pago. José Luis I. Viejo. Azcárraga, 4. Oviedo. Solicito representante.

COMPRESORES de aire desde 1,10 hasta 80 H.-P. Comercial Adolfo Alvarez. Consejo de Ciento, 469. Barcelona.

IMPERFECCIONES: Crecer, adelgazar, engordar, nariz, vello, rubor, tartamudez, timidez, desarrollo órganos, memoria, etc. Lo logrará con el manual "Perfección Estética". Mande dos pesetas a "Editora Perfección". Barcelona.

CASA GONZALEZ. Máquinas de punto todos los tamaños. Accesorios. Seriedad. Burgo Nuevo, 11. León. Central: Olivar, 14. Madrid. Constructores: José Torregrosa e Hijos. Utiel.

MAQUINAS punto dos guiahilos Dubied, rodamientos bolas. Profesoras domicilio. Plazos. Entrega inmediata. Garantía. Palacio Máquinas. San Bernardo, 42. Madrid.

¡IMPORTANTE: Antes de adquirir piezas para su camión o coche, consulte a Garaje Guerra. San Luis, 18. Santander.

¡LABRADORES! No hay roturas utilizando en vuestros arados la reja patentada "Cuevas". Patente número 12.087. Unico fabricante en España. Cuevas. Rioseco.

ANUNCIE SUS VENTAS EN ESTA SECCION

MOTORES de gasolina y eléctricos, bombas para riegos, norias de diferentes modelos. Pida presupuestos en Almacenes Pinacho. Hurtado, 2. Logroño.

ARADOS "Brabant", sembradoras "Triplex", gradas, rastras y piezas, vende "Central Agrícola". Frente Estación Autobuses. Burgos.

VARIOS

¡ATENCION, enfermos del estómago! No sufran más. Escribirme diciéndome sintomas vuestra enfermedad y remitiré muestra gratis de producto maravilloso. Enrique Ruiz. (Médico). Velamazán (Soria).

RADIO "La Voz de su Amo". Todos los adelantos. Audición perfecta. Selectividad. Garantía. Plazos. Almacenes de maquinaria Feliciano Ortega. Palencia.

VENTAS

PRECIOSO colorido lacas uña, barras labios todas marcas. "La Rosaleda". Cánovas del Castillo, 33.

MALETAS excelentes desde 43 pesetas. Neceseres, petacas, cinturones. Curtidos "El Diamante". Becedo, 17 y Concordia, 11. Santander.

PELETERIA GERMANA. Abrigos, capas, nuevos modelos. Tintes, curtidos. Precios económicos. Facilidades pago. Bola, 13. Madrid.

CAMIONES nuevos, modelo 1951, Diesel, cinco, seis toneladas, cabina reductora, amortiguadores, ballestines, 8,25×20, doce lonas, etc. Facilidades. Entrega inmediata. Trema. Villanueva, 38. Madrid.

Anuncie en LIBERTAD

SGCB2021

DEPORTES

Actualidad Deportiva

PRECAUCIONES, SI; PERO MIEDO, DE NINGUNA MANERA

La importancia del encuentro del domingo y la recuperación manifiesta del Gijón en sus últimas actuaciones del Molinón, han creado un clima un tanto extraño en ciertos sectores de la afición local. Se teme en demasía al Gijón y se le considera poco menos que invencible. La posición no puede ser ni más extemporánea, ni más peligrosa. Nos parece bien que se tomen precauciones ante la visita de un adversario en plena recuperación, con un equipo potente y deseoso de puntos, que viene a Valladolid con la firme convicción de luchar noventa minutos para conquistarlos. En lo que ya no podemos estar de acuerdo es en que se tenga miedo insuperable, o se qué se considere poco menos que segura la derrota. Nada de esto, amigos. El Valladolid, con todos sus defectos, con los inconvenientes lógicos de la deficiente eficacia de su delantera, es, hoy por hoy, más equipo que el Gijón. No hay más que repasar línea por línea y hombre por hombre y el balance tiene que ser favorable a nuestro equipo. El ambiente, propicio también a los nuestros, en donde no les ha de faltar el calor y el estímulo de sus incondicionales, y la evidente recuperación también de los nuestros, nos obliga a inclinarnos por un triunfo local y por una victoria no fácil, pero sí muy probable.

Esto no quiere decir, ni mucho menos, que se desprecie al adversario y que de ello surja una confianza excesiva y peligrosa que pudiera darnos un grave disgusto a la hora de hacer el balance del encuentro; no. Al Gijón hay que medirle como lo que es: como un equipo sin gran consistencia en sus líneas zagueras, con una discreta línea de volantes y una magnífica delantera compuesta por hombres de clase; unos veteranos, pródigos en recursos, y otros excelentes promesas cotizadas excelentemente en el ámbito deportivo nacional. Este equipo, con una característica fundamental de empuje y pundonor, que han sido sus mejores armas a lo largo de su brillante historia, le hacen mucho más difícil. Y si a eso le añadimos la necesidad de puntos que tiene, justo es que se le considere como a un adversario de respeto, como un equipo al que si no se le juega con sus mismas armas de coraje, virilidad y empuje, no se le podrá vencer, aunque la clase de los nuestros sea superior. Pero el Valladolid, que no tiene por qué achicarse ante nadie en el Estadio, que cuenta con un equipo repleto de figuras con solidez defensiva, una de las mejores parejas de volantes de España y una delantera en la que no faltan hombres de clase, que pueden rendir más de lo que les hemos visto en los últimos partidos disputados en su campo, si luchan con ardor, con el tesón y la continuidad que lo hicieron el domingo en Atocha, no solamente lograrán los dos puntos, sino que conseguirán una victoria clara, después de una gran tarde de juego que devuelva plenamente la confianza a los aficionados y que sea la consagración de la mejoría experimentada por el conjunto y su rehabilitación plena ante sus seguidores y la afición nacional, que no se acierta a explicar cómo un equipo que fué líder de la Liga durante casi toda la primera parte del pasado año y base de la selección nacional proyectada pueda ahora estar en la zona de la promoción amenazado de riesgo.

LUIS ANGEL

VALDES fué en los primeros partidos de la Liga uno de los elementos más eficaces del ataque; después, lesionado y con escasa moral, ha decaído considerablemente; pero como tiene clase y juventud, puede volver a ser el peligroso delantero que necesitamos. Para ello necesita el estímulo y la ayuda moral de los aficionados, que no deben faltarle el domingo si, como esperamos, juega en su puesto.

ES CASI SEGURO que SASO y NAVARRO no puedan jugar el domingo

Se espera poder contar con Valdés, aunque está lesionado

Hacía tiempo que no presenciábamos un entrenamiento del Valladolid y ayer acudimos al Estadio con una doble misión observadora. La impresión que sacamos no fué muy grata por lo que respecta a la labor que se hizo para preparar un encuentro de la trascendencia del que se ha de jugar el domingo frente al Gijón. El equipo titular, con Goicolea en la puerta y de extremos Cánovas y Pepín, jugó un partido contra el Miguel de Prado, desarrollando los vallisoletanistas el juego que cada uno creyó más oportuno, sin que se llevase a cabo la orientación precisa de acuerdo con los movimientos de los jugadores. Menos mal que vemos en los jugadores grandes deseos, una buena moral y excelente espíritu para afrontar las dificultades que se le presentan a nuestro equipo en este encuentro del domingo para evitar las consecuencias graves que le amenazan. No jugaron Saso, Navarro y Valdés, que se encuentran lesionados. Por lo que respecta a los dos primeros, parece que es casi seguro que no puedan alinearse el domingo frente al Gijón, pues las lesiones que sufren les impedirán salir en este encuentro de máxima responsabilidad. Se espera, sin embargo, poder contar con Valdés, y en este caso sería él el que ocuparía el puesto de extremo izquierda, con Cánovas u Olcina en el otro extremo, ya que los dos fueron probados a este fin. Esta y la reaparición de Goicolea serán las novedades de la alineación próxima, ya que el resto del equipo será el mismo que tan brillantemente se ha batido en los últimos partidos.

Tuvimos ocasión de cambiar impresiones con algunos de los jugadores y todos coinciden en que superarán sus dos encuentros anteriores para vencer al Gijón y poder ofrecer una buena tarde de fútbol a los aficionados, que será la mejor garantía de que la recuperación moral del equipo es un hecho, la cual esperan complementar con la mejora técnica a fin de lograr esa mayor eficacia que se precisa para salvarse de la zona comprometida del descenso. Son los jugadores quienes tienen que resolver fundamentalmente la papeleta del encuentro y todos ellos están dispuestos a hacer cuanto se precise para esa victoria necesaria. La afición sabrá también prestarles la ayuda moral precisa para alcanzar los dos puntos y asentar sobre bases sólidas el futuro del equipo.

En el entrenamiento vimos también al nuevo jugador Domingo, a quien no conocíamos. Jugó solamente un tiempo y dado el escaso juego que le dieron no había mucha materia para poderle juzgar. Nos pareció, eso sí, un jugador de clase, con buenas condiciones técnicas, al que se le aprecia más porvenir que presente, pues está un poco verde aún para lides de Primera División, donde se juega muy rápido. Preparado debidamente puede ser un elemento muy aprovechable en un equipo como el nuestro, no muy sobrado de jugadores.

También se alineó en la segunda parte de delantero centro Rafael Franco, quien por su desgana, falta de interés y absoluto olvido de su responsabilidad profesional nos causó una impresión deplorabilísima. Creemos que un jugador de su clase, con su historia, debía meditar un poco sobre su poco digna situación y buscar la manera de, o responder a las exigencias de su ficha o rescindir ésta caballerosamente, porque lo que no es correcto es venir a un club, cobrar el máximo y después limitarse a no querer saber nada de los problemas de su equipo. Tenemos un magnífico concepto de Rafael Franco como jugador y como profesional y no creemos que él se empeñe en demostrarnos a nosotros y a la afición vallisoletana lo contrario con su conducta actual.

L. A.

Acuerdos del Comité de Competición

Madrid, 17. — El Comité de Competición de la Real Federación Española de Fútbol ha acordado imponer las siguientes sanciones por faltas cometidas en la 18 jornada del campeonato nacional de Liga.

Primera División: Amonestar a los jugadores Manuel Fernández Fernández (Real Madrid) y Ramón Celma Grau (R. C. D. Español) por incorrección mutua.

Multar a los Clubs Zaragoza, Manresa y Cacereño por incidentes del público contra el árbitro.

Suspender por un mes a un árbitro que actuó en un partido de Segunda División y a tres de Tercera División por no sancionar el juego violento.—Alfil.

Noticiario deportivo

ROMERO REAPARECERA EL DIA 23 EN BARCELONA

Barcelona, 17.—Luis Romero hará su presentación en España, después de su jira por Africa del Sur, el próximo miércoles, día 23, en el Gran Price, frente al campeón alemán de los plumas Rudi Langer. Completarán la velada los siguientes combates: Celiane, campeón de Cataluña de los plumas, contra el valenciano Antonio Ruiz; Gonzalo-Mir, Eufale-Cervelló y León-Carulli.—Alfil.

SEMIFINAL DEL CAMPEONATO MILITAR DE GALGOS

Madrid, 17.—"Caracola", de Toledo; "Niño", de Granada; "Soleares", de Guadalajara, y "Alivia", de Madrid, se han clasificado para disputar las semifinales del Campeonato Nacional Militar de Galgos en campo, que se disputarán el próximo viernes en Campamento.—Alfil.

París, 17.—La Federación Francesa de Tenis anuncia hoy que el destacado jugador español Fernando Olózaga ha solicitado participar en los Campeonatos internacionales que se celebrarán en Lyón del 3 al 10 de febrero. Entre las primeras inscripciones figuran ya Jaroslav, Drobny, Jim Garret y Henri Cochet. Alfil.

KARAG pronostica que el Valladolid es uno de los presuntos promocionistas

SE AGOTARON LAS ENTRADAS PARA EL PARTIDO DE SAN MAMES

Madrid, 17.—"El Barcelona será campeón, a un solo punto del Atlético de Bilbao", es el título de un artículo del redactor deportivo de "Alfil", Acisclo Karag, publicado hoy en "Marca", en el que pronostica qué equipos ocuparán los lugares clave de la clasificación final del actual campeonato de Liga. Predice asimismo que descenderán, sin remedio, a Segunda División, la Unión Deportiva Las Palmas y el Atlético de Tetuán, y considera candidatos a jugar la promoción a los clubs Santander, Zaragoza, Valladolid y Coruña.

Karag realizó este mismo pronóstico a seis y diez jornadas antes de finalizar, respectivamente, los dos últimos torneos ligueros y acertó plenamente en sus predicciones.—Alfil.

NO HAY ENTRADAS PARA EL ATLETICO-MADRID

Bilbao, 17. — Esta tarde se ha puesto el cartel de "No hay billetes" en la taquilla oficial del Atlético, para el partido del domingo contra el Real Madrid, en San Mamés. La alineación de los bilbaínos será conocida mañana, después del entrenamiento.—Alfil.

EL RIVER EMPAAD CON UNA SELECCION DE MILAN

Milán, 17.—El partido jugado en esta ciudad entre una selección formada por el Milán y el Inter y el River Plate, de Buenos Aires, ha terminado con empate a tres tantos. El primer tiempo finalizó con dos a uno a favor de los italianos.—Alfil.

EL SEVILLA A LAS PALMAS

Sevilla, 17. — Mañana, a primera hora, saldrá para Las Palmas, por vía aérea, el grupo sevillista que el domingo se enfrentará al titular. Marcharán los siguientes jugadores: Bustos; Manolín, Alconero, Herrera II, Campanal II, Guillamón, Ramoni, Enrique, Alcázar, Gallardo, Arza, Araujo, Domenech y Ayala. Les acompañarán un directivo, Encinas y Campanal.—Alfil.

CORDIALIDAD FUTBOLISTICA HISPANO-INGLESA A TRAVES DE LAS NARANJAS

Londres, 17. — Los futbolistas españoles, por medio de un envío de naranjas a la Gran Bretaña, y que se están vendiendo en las tiendas, mandan saludos a los jugadores británicos.

Cada naranja de este envío va envuelta en papel fino con los colores y el escudo del Club Valencia, debajo del cual hay escrita en inglés la siguiente frase:

"Espanish footballers wish english footballers prosperity."

(Los futbolistas españoles desean prosperidad a los jugadores ingleses.)—Alfil.

AJEDREZ

TORNEO DE INVIERNO 1952

El Jaque-Club abre un período de inscripción que finaliza el día 20, a las diez de la noche, para tomar parte en el Torneo de Invierno 1952. Esta prueba está reservada para los señores socios del Jaque. Pueden formalizar su inscripción los jugadores de las distintas categorías de cuatro a diez de la noche. El torneo comenzará a disputarse a partir del próximo día 21.

INGLATERRA SE CREE ENGAÑADA POR EE.UU. EN LA CUESTION JAPONESA

La impresión oficial es que Churchill se ha extraviado en la maniobra americana

Londres, 17.—De fuente británica se declara que la intención del Gobierno japonés de reconocer al mariscal Chiang Kai Chek y su Gobierno nacionalista podría obstaculizar todas las perspectivas de armisticio en Corea o de un arreglo general en Extremo Oriente.

La noticia sobre la carta del primer ministro japonés, Yoshida, a John Foster Dulles, representante especial del presidente Truman, ha sido una sorpresa desagradable para el Foreign Office.

Un portavoz del citado Departamento manifestó que Inglaterra ha ratificado el Tratado de paz solamente en la inteligencia de que debería dejarse libre al Japón para escoger sus propias relaciones con China. Ahora, la opinión general es la de que Inglaterra se ha dejado extraviar y que las conversaciones Churchill-Truman podrían haber sido diferentes si se hubiese conocido la "maniobra norteamericana". Efe.

El Consejo de la S. F.

(Viene de la 1.ª página.)

ra facilitar la tarea de los maestros en aquellos aspectos que competen a la Sección Femenina, y dice que la Sección Femenina murciana está actualmente en cabeza del movimiento cultural de aquella capital. En lo referente a actividades de la Hermandad de la Ciudad y el Campo destaca, sobre los datos aportados, la cifra obtenida en el cultivo sericícola, habiéndose organizado cuatro cursos de esta especialidad. La Delegación de Murcia ha cooperado a la mejora sanitaria de su provincia mediante 5.953 vacunaciones antidiftéricas, antivariólicas, antitíficas y B. C. G, y sus divulgadoras han realizado más de dieciocho mil visitas a niños y más de trece mil a enfermos, visitas en las que se ha atendido debidamente a los necesitados. Once mil familias son asistidas en sus Dispensarios, y más de dos mil niños reciben alimentación de harinas especiales.

CONFERENCIA DE FRAY JUSTO PEREZ DE URBEL

Aproximadamente a las ocho de la tarde se dió por terminada la sesión. A continuación desarrolló una conferencia, que resultó muy brillante, el asesor nacional de Formación Religiosa de la Sección Femenina, Fray Justo Pérez de Urbel, que fué muy ovacionado.

Publicidad en Prensa

Es la más eficaz y por lo tanto le haremos aumentar su negocio con un mínimo de gasto. Disponemos de 36 diarios y tenemos establecidos grandes descuentos con arreglo al número de éstos que utilice para su anuncio. Solicite informes a su Agencia de Publicidad o en la Administración de este diario.

¡VAYA HINCHA!

Ahí lo tienen ustedes, con jipijapa, chaqueta escocesa, pantalones bicolores (los de su equipo) y unos zapatos "de artesanía". Para que nada falte, este hincha del Blackpool ha puesto delante su maletín, como un parapeto, a su rostro. Que es mucho rostro, sí, señor.

ANTES de HACER

sus nuevas plantaciones de árboles frutales, forestales y de adorno, vides americanas y plantas de flores, solicite precios sin compromiso a

Viveros GASPAR

P. CALVO SOTELO, número 5
CALATAYUD (Zaragoza)

TOROS

Los García, en el toreo

Sin necesidad de remontarse a aquel don Diego García de Paredes, que a mandoblazos mataba a los toros, a cuerpo limpio, y que debido a su fuerza hercúlea cortó a cercén la cabeza de un toro de un fuerte golpe en la cerviz, los García han ocupado en la lidia un lugar destacado. Recordemos a Francisco García "Perucho", matador valiente, que el 3 de junio de 1801, a los veintitrés días de morir Pepe-Hillo, sufrió una horrorosa cogida en Málaga, de la que murió a los pocos instantes. José García "El Platero" fué un matador de toros gaditano, discípulo de "El Sombrerero", que tuvo sus partidarios. Juan García "El Quemado", que recibió la alternativa en Sevilla de manos de "El Sombrerero" el 24 de julio de 1814, cuando éste no la había tomado aún en Madrid. Vicente García Villaverde, que nació en Getafe el 1 de mayo de 1839 y tomó la alternativa en Madrid de manos de "El Panadero" (Manuel), el 15 de octubre de 1876, certero estoqueador como su hijo Luis, también matador de algún renombre. Felipe García Benavente, notable matador de gran reputación en el último tercio del siglo pasado, hizo honor al apellido. Marcelino García y Manuel García "Sastre" fueron aceptables novilleros.

Más inmediatos al final del siglo, Manuel García y Cuesta "El Espartero", muerto por el toro "Perdigón" en la plaza de Madrid en 1894; Agustín García Malla, muerto en Lunel (Francia) de una cornada; Angel García Padilla, que se dió muerte en un ataque de locura; Manuel García López "Maera", muerto en pleno triunfo al año siguiente de obtener la oreja de oro en la corrida de la Prensa de Madrid, a causa de una complicación pulmonar derivada de la gripe; José García Rodríguez "Algabeño", a quien agredieron unos pistoleros en Málaga en 1933, después de su vuelta al toreo, y murió luchando por la Causa Nacional en el frente de Córdoba el 30 de diciembre de 1936; Manuel García Barbero "Revertito", a quien dedicó Antonio Márquez, en Cáceres, el 31 de mayo de 1930, y Antonio García "Maravilla", que, pese al interés que promovió en los primeros años de su vida taurina, se quedó en el camino.

Entre los muchos picadores que han llevado el apellido García recordamos a José García, Gil García, Diego García "Colchoncillo", uno de los mejores conocidos; Manuel García, al que mató un toro en Vitoria en 1864; Lorenzo García "El Cestillero"; otro José García, muy popular en Madrid, y José García "Veneno".

Entre los banderilleros que se llamaron García descollaron Antonio García "El Macanudo", Francisco García "Oruga", José García "La Liebre", Ramón García, etc. Y no debe olvidarse a la Martina García, novillera muy popular en Madrid.

Don Manuel García escribió sobre el origen de la fiesta de los toros y su trabajo es citado en el "Arte de torear", de Pepe Hillo; don Ignacio García Ontiveros fué autor de varias obras taurinas, así como don Nicolás García (1851) y el poeta Alfonso García Tejero. Don Mariano García escribió una documentada biografía del "Gordito", y don Ramón García del Arenal fué caballero en plaza cuando la boda de Alfonso XII.

500 pesetas para usted

Concurso LIBERTAD

D. _____

con domicilio en _____

calle _____

pronostica que será premiado el NUM. [ ]

que corresponde al anuncio de [ ]

FIRMA

5.—4.

BASES

PRIMERA. Para conseguir las 500 pesetas bastará acertar el anuncio que saldrá premiado en el sorteo que se celebrará el día 31. Si fueran varios los acertantes, se sorteará entre ellos.

SEGUNDA. Puede enviarnos cuantos boletos quiera.

TERCERA. Ningún empleado de LIBERTAD puede participar en este concurso.

RELACION DE ANUNCIANTES

1.—Bazares Gabino Sánchez.
2.—Bazares Gabino Sánchez.
3.—Calzados Morchón.
4.—Almacenes El Aguila.
5.—Almacenes El Aguila.
6.—Almacenes El Aguila.
7.—Julián Morán.
8.—Julián Morán.
9.—Calzados El Toro.
10.—Zósimo de Alvaro.
11.—Zósimo de Alvaro.
12.—Zósimo de Alvaro.
13.—Juan Bautista Sánchez.
14.—Juan Bautista Sánchez.
15.—Gregorio Hernández Sores.
16.—Caja Provincial de Ahorros de Valladolid.
17.—Caja Provincial de Ahorros de Valladolid.
18.—Caja Provincial de Ahorros de Valladolid.
19.—Bernúy.
20.—Bernúy.
21.—Almacenes Las Aldabas.
22.—Almacenes García.
23.—Chacinería Abellán.
24.—Castillo.
25.—Castillo.
27.—Avícola Cardella.
28.—Grandes Almacenes Santamaría.
29.—Grandes Almacenes Santamaría.
30.—Grandes Almacenes Santamaría.
31.—Grandes Almacenes Santamaría.
32.—Grandes Almacenes Santamaría.
33.—Grandes Almacenes Santamaría.
34.—Grandes Almacenes Santamaría.
35.—Grandes Almacenes Santamaría.
36.—Grandes Almacenes Santamaría.
37.—Fino Campero.
38.—El Triunfo.
39.—Almacenes La Esmeralda.
40.—Almacenes La Esmeralda.
41.—Transportes Arribas.
42.—Colomo.
43.—Galletas Fontaneda.
44.—Galletas Fontaneda.
45.—Galletas Fontaneda.
46.—Galletas Fontaneda.
47.—Galletas Fontaneda.
48.—Galletas Fontaneda.
49.—Colomo.
50.—Casa Juanito.
51.—Caramelos Parra.
52.—Casa Mary.
53.—Almacenes Pincia.
54.—Bonifacio Aguado.
55.—Polluelos Tohuer.

Lea mañana LIBERTAD

Todos los meses, a partir del 1.º de febrero

SUCEDIO

La revista de la distinción y el gran mundo

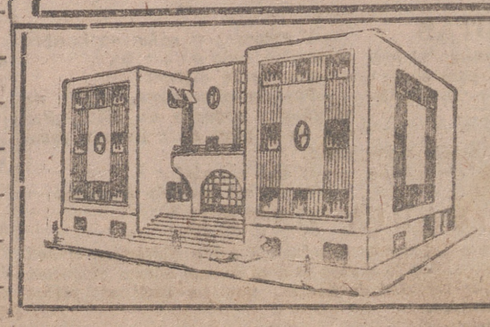

CLINICA QUIRURGICA Dr. ESCUDERO

SERVICIO permanente de urgencia

VALLADOLID

Paseo Arc

FUERZAS BRITANICAS OCUPAN Tel-El-Kebir y Hamada con carros de combate y paracaidistas

Gran número de detenciones, mientras se ignora el número de egipcios muertos

Las últimas noticias acusan tranquilidad

El Cairo, 17.—En su comunicado oficial acerca de la ocupación por tropas británicas de Tel el Kebir y el Hamada, el Ministerio del Interior egipcio hace constar que carros de combate ingleses, disparando sus cañones, rodearon ambos poblados, mientras sesenta aviones volaban sobre ellos y más de un centenar de paracaidistas ingleses descendían para hacerse dueños de los mismos. El comunicado puntualiza que los aviones advirtieron la necesidad de que fueran evacuados los poblados para las once de la mañana.—Efe.

TEL-EL-KEBIR Y EL HAMADA, INCOMUNICADAS

El Cairo, 17. — Han quedado totalmente cortadas las comunicaciones entre la capital y las poblaciones de Tel-El-Kebir y El Hamada, en la provincia de Sharkies, según dice un comunicado oficial. El ministro del Interior egipcio ha dado instrucciones para que se notifique al Cuartel General británico que ni Tel-El-Kebir ni El Hamada serán evacuados, tal y como piden los ingleses, que serán los únicos responsables de su actuación. Un oficial de enlace ha comunicado al Cuartel General británico la decisión del ministro egipcio del Interior.—Efe.

CUATRO EGIPCIOS MUERTOS Y TRES HERIDOS EN UN CHOQUE CON LOS INGLESES

El Cairo, 17.—El ministro del Interior egipcio, en un comunicado facilitado hoy, dice que según las últimas noticias recibidas de la provincia de Sharkies, cuatro egipcios han resultado muertos y otros tres heridos, en un choque con miembros de las fuerzas armadas británicas. El comunicado añade que, no obstante, se desconoce el número exacto de muertos.

El Ministerio ha hecho constar igualmente que un oficial de enlace egipcio en contacto con las fuerzas británicas había informado al Ministerio de que tropas británicas habían ocupado por la fuerza los poblados de Tel-El-Kebir y El Hamada, tras fuerte resistencia opuesta por parte de las fuerzas egipcias de la policía.—Efe.

El Cairo, 17.—El comunicado del Ministerio del Interior dice que tras la ocupación de Tel-El-Kbeir y El Hamada, las fuerzas británicas procedieron a registrar las casas sin mostrar deferencia alguna para sus habitantes. Añade que los ingleses se hicieron cargo de la oficina de Telégrafos de Tel El-Kebir. La ciudad se encuentra totalmente aislada del resto de la provincia y del mundo exterior. Todavía no se han evaluado con exactitud las pérdidas en vidas y propiedades, a causa de la interrupción de las comunicaciones.

"En el interior de la zona cercada —dice el comunicado— se encuentra el puesto de policía de Kashasine, con un contingente de fuerzas al mando de un oficial, así como otro grupo de la policía de guardia en el hospital de Kasharine. Se han dictado instrucciones a estas fuerzas egipcias para que se mantengan en sus posiciones, salvaguardando el orden público y actuando en defensa propia, así como para lograr la seguridad de los habitantes de la localidad."

Dice también el comunicado que los ingleses habían hecho entrega en el puesto de policía de Mahgar de tres cadáveres, dos de ellos de miembros de policía, y el tercero de un chileno no identificado.

Dice, por último, que los ingleses habían practicado en Tel-El-Kebir numerosísimas detenciones de paisanos para someterles a interrogatorio.—Efe.

TREGUA DE TRES DIAS POR EL NACIMIENTO DEL PRINCIPE

El Cairo, 17.—La actividad de los guerrilleros egipcios ha disminuido hoy en Suez. Los grupos nacionalistas de acción han anunciado que observarán una tregua de tres días con motivo del nacimiento del heredero del Trono.

Un portavoz británico ha dicho que solamente se han producido cuatro pequeños incidentes entre anoche y la primera hora de hoy. En la zona de Ismailia se lanzaron dos bombas, sin que causaran daños. Hubo un tiroteo en las proximidades del Club de Oficiales de Ismailia y en la carretera del Tel-el-Kebir fué cortado un cable.—Efe.

TAL DIA COMO HOY

18 DE ENERO

1610.—Se decreta la expulsión de los moriscos de Murcia.

1787.—Se prohiben en España las obras de San Agustín, impresas en París.

1805.—Isidoro Máiquez da a conocer, en el teatro de los Caños del Peral, la tragedia de Quintana "Pelayo".

1814.—Con un ejército de 5.000 hombres y un haber de 14.000 pesos, el general San Martín sale de Mendoza para forzar el paso de los Andes y emprender la campaña que daría a Chile la independencia.

1856.—Ley que ordena la construcción de la nueva Casa de la Moneda en Madrid.

1867.—Nace Rubén Darío.

1890.—Muere en Turín Amadeo de Saboya.

1894.—Primer número del semanario madrileño "Nuevo Mundo".

1901. — Encíclica de León XIII sobre la democracia cristiana.

1913.—En el Apolo de Madrid se estrena la zarzuela del maestro Luna "Los cadetes de la reina".

1919.—Inaugura sus tareas la Conferencia de la Paz, celebrada en Versalles.

1930.—La Audiencia de Madrid condena al tenor Fleta, por incumplimiento de contrato, a pagar 19.800 dólares a la Metropolitan Opera, de Nueva York.

Los viajeros del "Ciudad de San Francisco", rescatados

Emigrant Cap (California), 17. Han sido evacuados los últimos viajeros que iban en el tren "Ciudad de San Francisco", que quedó bloqueado por la nieve durante varios días. En total eran 222.—Efe.

ESTO, aquello

CONTUMACIA

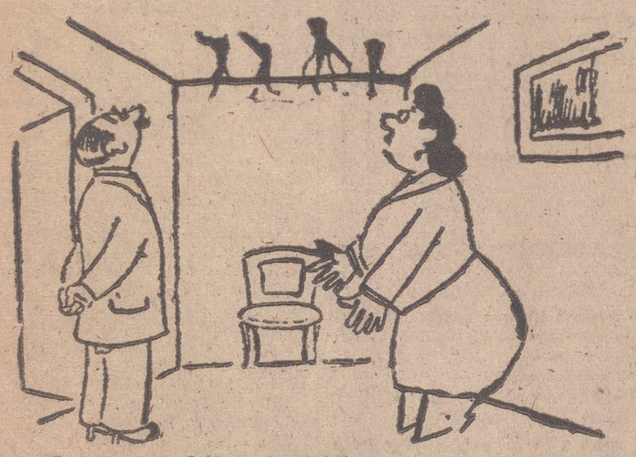

—¡Qué lata! ¿Cuándo se decidirán los vecinos de arriba a quitar el árbol de Navidad?

El profesor, corto de vista, estaba perdiendo la paciencia por momentos.

—¡A ver! ¡Ese que está de pie al fondo de la clase! ¿En qué año tuvo lugar la Revolución francesa?

—No lo sé.

—¡Ah! ¿No lo sabes, eh? Bien, pues dime: ¿Quién era Carlomagno?

—Tampoco lo sé.

—Pues entonces dinos alguna cosa sobre el Renacimiento.

—No sé nada.

—Pero, ¿cómo es posible? Si hablamos del Renacimiento ayer tarde. ¿Dónde has estado esta noche?

—¡Bebiendo con unos amigos!

—¿Y tienes la audacia de confesarlo? ¿Cómo crees que vas a aprobar el examen?

—¡No lo sé! ¡Yo sólo he venido aquí a reparar una cañería!

La soprano: —Te han tirado un huevo a la cara y aún esperas.

El tenor: —Sí, espero la botella de aceite para freírlo.

Cierto actor fué advertido por su médico que debía dejar de tomar pastillas para dormir.

—Llegan a constituir un hábito casi imposible de quitar.

—No lo crea—contestó con naturalidad el actor—. Yo hace más de veinte años que vengo tomando estas píldoras noche tras noche y no tengo hábito de ninguna clase.

—Y entonces vi cómo un hombre estaba pegando a un niño.

—¿Y qué la dijiste?

—Pues la dije: Oiga, ¿no le da vergüenza pegar a un niño? ¿Por qué no le pega a un hombre como usted?

—¿Y qué ocurrió?

—Ya no me acuerdo de nada.

CUENTAGOTAS

La alegría se encuentra en el fondo de todas las cosas; pero a cada uno le corresponde extraerla.—(MARCO AURELIO.)

Nada sabéis, si sólo sabéis mandar, reprender y corregir. — (FENELON.)

¿LO SABIA USTED?

Las futuras madres a las que se administra ácido glutámico tienen los niños más inteligentes. Por lo menos esto es lo que afirma el doctor Alex L. Sweet, de la Universidad de Kansas, que ha realizado varios experimentos en este sentido.

HABLA CHURCHILL

"Nuestra respuesta será pronta en Corea si la tregua es violada"

Otra forma de agresión tan odiosa como la que vencimos

Wáshington, 17. — Churchill ha pronunciado un discurso en una sesión conjunta del Senado y la Cámara de Representantes de los Estados Unidos. Fué recibido con una gran ovación por los miembros del Congreso.

Churchill hace una comparación entre Norteamérica e Inglaterra, y afirma: "Somos un tercio de vosotros en número y mucho menos que un tercio en riqueza. No lo digo para conseguir elogios ni recompensas, sino para convenceros de que nuestra fuerza y nuestra verdadera posición no debe ser juzgada por la actual situación de falta de dólares."

Habla después del rearme, y dice que es preciso la ayuda de Estados Unidos si se quiere que Inglaterra alcance a tiempo el alto nivel de poderío militar a que audazmente aspiraba el Gobierno laborista y al que nos hemos comprometido nosotros. Afirma que tanto si la ayuda es grande como pequeña, el Reino Unido seguirá haciendo todo lo posible en la causa común, pero dice que siendo pequeñas las fuerzas del mundo libre serían algo menores de lo que podrían ser. Por eso es por lo que he venido aquí —dice—, no a pedir oro, sino acero: no favores, sino equipo: y por eso es por lo que muchas de nuestras peticiones han sido acogidas tan bien y tan generosamente.

Afirma que "es difícil creer que estamos viviendo en el mismo mundo. Antiguos aliados—dice—se han hecho enemigos, y antiguos enemigos se han hecho aliados; países conquistados han sido liberados, naciones libres han sido esclavizadas por el comunismo. Rusia, hace ocho años nuestro valiente aliado, ha perdido la admiración y simpatía que sus soldados ganaron por la valiente defensa de su propio país. No es culpa de las potencias occidentales si se ha abierto una inmensa brecha entre nosotros. Se necesitó una larga sucesión de palabras deliberadas y de actos de hostilidad para convencer a nuestros pueblos, como lo están ahora, de que tienen otro tremendo peligro ante ellos y de que se enfrentan con una nueva forma de tiranía y agresión tan peligroso y odioso como el que vencimos".

"NUESTRA RESPUESTA SERA PRONTA" EN COREA

Se refiere después a China y afirma que no cree que esta nación vaya a seguir durante generaciones bajo la tenaza comunista. "Habéis actuado —añade— resueltamente, señores miembros del Congreso, al enfrentaros con la agresión comunista china. Nuestra actitud es la de estar a vuestro lado." (Aplausos.) Habla después de la lucha en Corea y dice: "Me alegro de que, cualquiera que sean las divergencias diplomáticas que pueda haber de cuando en cuando sobre el procedimiento, no dejaréis que los anticomunistas chinos en Formosa sean invadidos y matados por los del continente. (Aplausos.) Acogemos con satisfacción vuestra paciencia en las negociaciones de armisticio. Nuestros dos países han acordado que si se consigue la tregua y luego es violada, nuestra respuesta será pronta, resuelta y eficaz." (Aplausos.)

Habla a continuación del problema de Suez. Afirma que ya no corresponde a los ingleses solamente cargar con la responsabilidad total de mantener la libertad de la famosa vía acuática del Canal de Suez. "Eso se ha convertido en una responsabilidad internacional más bien que nacional.—Efe.

Monseñor Spellman inaugura una iglesia en Roma

Roma, 17.—El cardenal Spellman, arzobispo de Nueva York, ha inaugurado con una plegaria por la paz la reconstruida iglesia romana de San Juan y San Pablo, de que es titular. Asistieron a la ceremonia elevadas personalidades vaticanas, italianas y norteamericanas. Inmediatamente después, el cardenal se dirigió al aeropuerto de Chiampino para emprender su viaje de regreso a los Estados Unidos.—Efe.

"NO HE VENIDO AQUI A PEDIR DINERO"

Naturalmente, los norteamericanos se han reído mucho con esta declaración de CHURCHILL

SIN EMBARGO, SE CREE QUE CONSEGUIRA LOS 3.000 MILLONES

Wáshington. (Crónica de nuestro corresponsal, RODRIGO ROYO.) — El discurso de Churchill, que él mismo había anunciado que sería importante, ha resultado, en efecto, muy importante para Inglaterra. Ante el abarrotado Congreso y los millones de ojos anónimos que miraban en las pantallas de la televisión, Winston Churchill, como el mejor actor dramático de su tiempo, comenzó su discurso con puntualidad británica, voz emocionada y gesto sereno. Conocedor de la mentalidad de este pueblo, al que pertenece la mitad de su sangre, Churchill ha sabido representar su papel como un Lyonel Barrymore de la mejor especie cinematográfica. Para desvanecer de golpe todas las suspicacias acumuladas en el ambiente, comenzó diciendo: "Yo no he venido aquí para pedir dinero". Que, con su humor británico sabiamente administrado, produjo el resultado inmediato de grandes risas y grandes aplausos.

Churchill, que habló durante 34 minutos, dedicó los primeros 10 al tema del dinero. Su pensamiento se puede condensar en esta frase: "No vengo a pedir oro, sino acero; no favores, sino equipo". El viejo luchador sabía que no podía llamar a las cosas por su nombre, principalmente por la mala predisposición hacia Inglaterra, creada aquí por la administración laborista. Churchill necesita antes recuperar la simpatía y el aprecio personales de los norteamericanos, y esto parece que lo ha logrado plenamente. Ahora le queda el camino abierto para entrar a pedir cosas concretas.

Después del tema del dinero, abordó por este orden la situación en Asia, los problemas del Próximo Oriente y el proyecto de unidad europea. Hablando de Asia elogió a Mac Arthur, sin citar su nombre, al decir que la política norteamericana en el Japón había sido muy inteligente. Este juicio levantó una gran ovación. Churchill dijo que los Estados Unidos e Inglaterra tenían que enfrentarse juntos con el comunismo en Asia. Respecto al Próximo Oriente, defendió la política tradicional inglesa, afirmando que lo único que busca Inglaterra es garantizar, con Suez, el libre comercio mundial. Luego pasó a ocuparse de Europa, "donde se encuentran —dijo— los más grandes de todos nuestros problemas". Añadió, acto seguido, que la política de incorporación "no se limitará a los países que ahora forman el Pacto del Atlántico". Afirmó el "premier" británico que se progresa actualmente por el camino de la unidad europea. Insistió tanto en este punto que se diría que trataba de borrar las sospechas de Francia de que la están abandonando.

Dijo textualmente que "el Ejército europeo no alcanzará la fuerza necesaria sin la inclusión alemana", para concluir manifestando que así como el hecho sobresaliente de la Historia del siglo XIX era que Inglaterra y Estados Unidos hablaban en el mismo idioma, é' hacía votos porque el hecho sobresaliente en la Historia del siglo XX fuera que los dos países recorrieran la misma senda.

Churchill se entrevistará mañana con el presidente Truman. Si todavía no ha conseguido los 3.000 millones de dólares que anda buscando, es de suponer que los conseguirá pronto, toda vez que se ha ganado de nuevo el aprecio de los sentimentales y tiernos norteamericanos.

22.000 BAJAS COMUNISTAS en Indochina en el último mes

Hanoi, 17. — Los castigados rebeldes comunistas se han reorganizado para posibles nuevos asaltos desde las selvas. Las autoridades militares francesas calculan en 22.000 las bajas sufridas por los rebeldes en estas últimas seis semanas.

Los comunistas se han reorganizado en torno a Hoa Binh, la fortaleza de la selva, a unos 50 kilómetros al suroeste de Hanoi, que es el objetivo de su ofensiva.

El Cuartel General francés dice que la lucha salvaje a lo largo de los accesos al rico delta del Río Negro ha terminado durante las últimas 24 horas.

ENTRE RELAMPAGOS IMPRESIONANTES SE DESHACE una maniobra antiespañola en la O.N.U.

Estaba preparada por los rojos polacos

La tormenta obligó a levantar la sesión

París. — (Crónica del enviado especial de "Pyresa", ISMAEL HERRAIZ.) El pequeño globo español, preparado cuidadosamente por la delegación polaca para este jueves democrático, se ha desinflado sin dejar el menor rastro. Si la discusión sobre un tema absolutamente vacío ha conseguido prolongarse durante toda la jornada, el hecho es debido tan sólo a la inexperiencia y benévola actitud de la Mesa presidencial. La encantadora señora Figueroa, que para ornato y prestigio de la VI Asamblea preside la tercera Comisión, no ha estado y no podía estar a la altura de las circunstancias. Hacer frente a la insolencia y brutalidad habituales de los representantes del bloque soviético es, a nuestro juicio, tarea muy superior a la que podían realizar las finas maneras y delicadas reconvenciones de la señora Figueroa, delegada de Chile. El asunto pudo liquidarse en media hora, una vez que los representantes de ocho países, entre ellos Inglaterra y los Estados Unidos, habían presentado una moción declarando que el tercer Comité era incompetente para entender en el asunto reclamado por Polonia. Se trataba de una cuestión de absoluta y previa materia procesal, y tanto la señora Roosevelt como el ilustre delegado del Perú, señor Belaunde, reclamaron que cuanto antes se liquidara una maniobra que tendía a paralizar los trabajos de la Comisión. El delegado de la Argentina, señor Bunge, pronunció un excelente discurso sobre el fondo y la forma de las pretensiones polacas contra España y recordó de modo irrebatible la obligación de abstenerse en cualquier asunto de la competencia y libertad de los Estados no miembros de la ONU. "Aquí estamos —dijo el delegado de la Argentina— para proteger la paz y nadie será capaz de afirmar que España constituye un peligro para la paz o que el pueblo español tenga la más leve culpabilidad en la desventurada situación actual del mundo."

El delegado del Brasil, Pimentel Brandao, firmante también de la propuesta conjunta, pidió que se sometiera simplemente a votación. La señora Figueroa, hecha un verdadero lío, accedió previamente a conceder la palabra una y otra vez al delegado polaco, Kaswscky, mientras el representante de Yugoslavia, un gigantesco bigardo de aspecto feroz, golpeaba con sus manazas la mesa reclamando también su cuarto a espadas en las inventivas contra España. El espectáculo resultó lastimoso. Como detalle singular del bizantinismo absoluto en que se ha desarrollado este ridículo debate, diremos que el nombre de España se ha pronunciado tan sólo diez o doce veces a lo largo de todo el día. La polémica se ha llevado simplemente en torno a la competencia posible de la tercera Comisión, asunto que, como era de esperar, ha quedado pulverizado en la votación. Esta vez, en las últimas escenas de la ofensiva diplomática soviética contra España, el tema no ha dado más de sí. Como perfil tenebroso de la jornada, diremos que, justamente en el momento en que comenzaba a hablar el barbudo representante soviético, embajador Pavlov, se desencadenó sobre París una aparatosa tormenta de agua, acompañada de unos relámpagos impresionantes. El estrépito del agua al caer sobre la claraboya donde se celebraba la reunión fué tal que, ante la imposibilidad de entender una sola palabra del orador comunista, la señora Figueroa levantó asustada la sesión durante un cuarto de hora. En fin, queridos lectores, aquí no ha pasado nada.

Coctel de letras

EN UN BAR

1. TLARECECO
2. VONI
3. CLOSIRE
4. NARBAM
5. LETLOBAS
6. ZASTA
7. TARSODROM
8. SOSVA
9. DRELASBINAL
10. MARSDANEL

Solución al último cóctel de letras. Apellidos españoles:

1. RODRIGUEZ.
2. VILLANUEVA.
3. PARDO.
4. MARTINEZ.
5. BENAVENTE.
6. DOMINGUEZ.
7. GOMEZ.
8. ANGULO.
9. GONZALEZ.
10. SANCHEZ.

CRUCIGRAMA

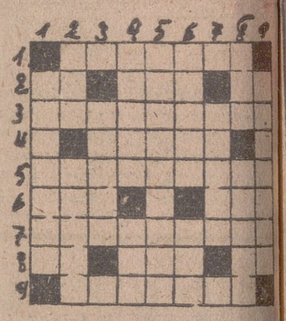

HORIZONTALES

1: Fórmolo masa. 2: Mira (al revés). Negación. 3: Matemático griego. 4: Deslucida o deteriorada. Habilitar uno para alguna cosa. Fruto de la vid. Ansar (al revés). Estuvimos de asiento en algún lugar. 8: Negación (al revés). Apócope de santo. Nota musical. 9: Personaje de "Las mil y una noches".

VERTICALES

1: Filósofo griego. 2: En catalán, abuela. Planta gramínea que sirve para alimento de caballerías. 3: Cubres o cierras lo que está descubierto. 4: Deteriorará una cosa, al revés. De esa forma. 5: Calidad de astuto. 6: Falsa deidad, al revés. Siglas del Instituto de Industria. 7: Quitar la vida, al revés. 8: Juego de dados que se hace con un cartón dividido en casillas. Molduras que forma el centro de un vano. 9: Desastrado.

"Boletín Oficial del Estado"

SE CONVOCAN LOS PREMIOS NACIONALES DE PERIODISMO "FRANCISCO FRANCO" Y "JOSE ANTONIO PRIMO DE RIVERA"

Madrid, 17.—El "Boletín Oficial del Estado" publicará mañana, entre otras, las siguientes disposiciones:

Jefatura del Estado.—Decreto por el que se nombra procurador en Cortes a don Emilio Navasqués Ruiz de Velasco.

Industria.—Decreto por el que se designa para el cargo de director general de Industrias Navales a don Aureo Fernández Avila.

Justicia. — Orden por la que se nombra presidente efectivo de la Mutualidad General de Previsión de la Abogacía a don José Bastos Ansart.

Información y Turismo. — Orden por la que se convocan los premios nacionales de periodismo "Francisco Franco" y "José Antonio Primo de Rivera".—Cifra.

SGCB2021