LA C. G. T. ARGENTINA RENUNCIA AL PLAN DE LUCHA CONTRA EL GOBIERNO

HA SIDO SUSPENDIDA LA PROYECTADA HUELGA GENERAL

BUENOS AIRES, 10. (Efe).—El Comité Central confederal de la Confederación General del Trabajo (CGT) ha dado por terminado el plan de lucha y, en consecuencia, suspende las medidas de fuerza decretadas en todo el país para los próximos días, que debían culminar con un paro general de cuarenta y ocho horas los días 21 y 22 del corriente mes. La resolución se tomó tras designar una Comisión internúcleos encargada de confeccionar un despacho que después se puso a votación.

BATALLA ENTRE FERROVIARIOS Y LA POLICIA

JUNIN (Buenos Aires), 10. (Efe).—Una verdadera batalla campal se produjo entre la Policía y los obreros ocupantes de los talleres ferroviarios, apoyados éstos por más de dos mil manifestantes, la mayoría mujeres. Hubo varios heridos.

En protesta por las medidas represivas adoptadas por el Gobierno contra los obreros adheridos al plan de lucha de la Confederación General del Trabajo, un grupo de obreros de la Unión Ferroviaria ocupó los talleres de la empresa, siendo apoyada esta actitud por una manifestación de más de dos mil personas, familiares casi todos ellos de los ocupantes, y la mayoría mujeres, que marcharon por las calles profiriendo gritos de críticas a la medida oficial.

Cuando los manifestantes se estaban aproximando a los talleres ocupados intervino la Policía.

Libertad

Depósito legal VA - 3 - 1958

DIARIO NACIONAL - SINDICALISTA • FUNDADO POR ONESIMO REDONDO EN 1931

Editado por Prensa y Radio del Movimiento. Madrid.—Redacción, Administración y Talleres: Santa María, 2.—Director: Carlos Sanz Alonso

VALLADOLID, viernes 10 de marzo de 1967 — Epoca V — Año XXXVI — Número 8.858 — Precio: DOS Ptas.

Muchos recelos sobre el control de la natalidad

Pablo VI dirá muy pronto su última palabra

CIUDAD DEL VATICANO, 10.—(Crónica del corresponsal de PYRESA, *ISMAEL MEDINA*, por telex).—Hay mucha insistencia en presumir que Pablo VI se pronunciará muy pronto sobre el delicadísimo problema del control de la natalidad. El estudio de la Comisión especial que trabajó durante varios meses en el tema, bajo la dirección del cardenal Ottaviani, madura desde hace tiempo sobre la "sacra tavola". Ahora se quiere deducir que Pablo VI aprovechará estos días de meditación y estudio para tomar una decisión.

Los términos del problema no han variado sustancialmente para la Iglesia desde que la Comisión Especial redactó su informe y estableció unas conclusiones. Es al Papa a quien, en definitiva, corresponde la decisión en un problema frente al que existen muchos y lógicos recelos.

Insisto una vez más en lo que ya dije meses atrás: la cuestión para la Iglesia es fundamentalmente de carácter teológico. Los factores estadísticos y, sobre todo, los médicos, son de naturaleza secundaria, aun sin desconocer su indiscutible importancia.

(Pasa a la página siguiente)

EL FRAUDE FISCAL

LA noticia ha aparecido en toda la Prensa nacional y desde ella ha pasado a constituir tema predilecto de las tertulias, cualquiera que sea su nivel: En España, según ha puesto de relieve la estadística hecha pública por el propio Ministerio de Hacienda con referencia a 1962, tan sólo existían d efectos del gravamen sobre la renta, 383 contribuyentes millonarios, y en Madrid, concretamente, tan sólo eran cinco los contribuyentes que podían ostentar el carácter de contribuyentes millonarios.

Los tributos en general y el impuesto en particular, la Ley General Tributaria así lo establecía, además de ser medios para recaudar ingresos públicos, han de ser instrumentos idóneos de la política económica general atender a las exigencias de estabilidad y progreso sociales y procurar una mejor distribución de la renta nacional.

El cotejo comparativo y meramente superficial del contenido de los dos párrafos anteriores, viene a demostrar cumplidamente que algo no funciona o que funciona mal a la hora de precisar las bases imponibles ciertas; por otra parte, si los impuestos han de cumplir las finalidades enumeradas y su rendimiento dinerario real es de cuantía escasa, nunca el Estado podrá acometer y ejecutar muchas y grandes cosas.

SEMEJANTE anormalidad, que con rara frecuencia viene haciendo acto de presencia, tiene en la técnica tributaria un concreto nombre: defraudación, y su trascendencia, cualquiera que sea el prisma óptimo desde el cual se la contemple, es bien notoria, ya que va a generar consecuencias nefastas, tanto para la Administración, a quien se priva de una mayor disponibilidad de medios económicos con los cuales hacer frente al coste de los servicios públicos dispensados a los miembros de la comunidad nacional, como para el mismo contribuyente, ya que no cabe la menor duda que poco a poco, pero de forma continuada, va viendo cómo su conciencia cívica, su rectitud fiscal invaden cada vez de forma más intensa el terreno de las inexactitudes, de las omisiones y de las ocultaciones dolosas de datos y de hechos que deberían ser conocidos por el Fisco en su verdadera dimensión.

"Las mentiras que se dicen a la Hacienda por escrito —acabamos de leer— son mentiras dañinas. Son mentiras dañinas para todos. Son mentiras sobre las cuales se podrían edificar esas escuelas que nos faltan, sobre las cuales se podrían trazar esas carreteras que no tenemos, sobre las cuales se podían alzar esos laboratorios y esos centros de investigación cuya carencia hace que nuestros estudiosos crucen las fronteras de otros países, sobre las cuales se podría instalar el decoro de tantos españoles que trabajan en una pobreza que no merecen. Son mentiras nocivas y odiosas".

¿COMO actuar frente a semejante actitud defraudatoria? En nuestro ordenamiento, un decreto-ley del pasado octubre hace referencia directa al problema del fraude fiscal, adoptando algunas medidas de técnica tributaria, ya que, como se dice en la exposición de motivos de tal decreto-ley, "el impuesto constituye un elemento de primer orden al servicio de la política social, y, por ello, el fraude tributario resulta antisocial, porque atenta al principio de la solidaridad".

Pensemos, pues, todos en lo que es y en lo que de verdad representa la justicia social y en función de la misma seamos de una mayor veracidad a la hora de declarar los ingresos de veras obtenidos para conseguir la estabilidad, el progreso social, la mejor distribución de la renta nacional y el triunfo, a fin de cuentas, de la verdadera justicia social

LA HIJA DE STALIN ESCOGE LA LIBERTAD

Se dice que ha pedido asilo político en la Embajada de Estados Unidos en Nueva Delhi

WASHINGTON, 10. (Efe).—Ante los insistentes rumores circulados en esta capital, en el sentido de que la hija de Stalin ha decidido escoger la libertad y que ha solicitado asilo en la Embajada de los Estados Unidos en Nueva Delhi, son numerosos los periodistas que han acudido al Departamento de Estado para tratar de confirmar o desmentir la información.

El portavoz del citado departamento, Robert McCloskey, se ha limitado a decir que efectivamente conoce también los rumores, pero que, de momento, nada conoce que pueda servir para confirmar o desmentir oficialmente los mismos.

Un periodista neoyorquino dijo que poseía noticias en tal sentido de fuentes allegadas a las Naciones Unidas.

SE ESPERA UN INFORME

NUEVA DELHI, 10. (Efe-Reuter). Según rumores no confirmados oficialmente todavía, Svetlana Stalin, hija de Joseph Vissarionovich Dzhugashvili, ha solicitado asilo político en la Embajada de los Estados Unidos en Roma.

Svetlana Stalin estuvo casada durante los tres últimos años con Brijesh Singh, miembro de una conocida familia hindú, ya fallecido. Su tío, Dinesh Singh, es minis-

(Pasa a la página siguiente)

Bloqueo de algunas zonas de Yibuti

Las tropas francesas toman posiciones ante el referéndum del día 19

PARIS, 10. (Efe).—Medidas de "saneamiento", mediante el bloqueo de ciertas zonas de la ciudad de Yibuti, han sido realizadas hoy por las fuerzas armadas en la capital de la costa francesa de Somalia, en víspera del referéndum que se celebrará el próximo día 19.

Los soldados aislaron diversas zonas, sometiendo a sus habitantes a severos controles de identidad, indican las noticias llegadas a París. Medios oficiales han justificado estas operaciones debido a la comprobación "de que las ingerencias y la presión extranjeras se han reforzado considerablemente en los últimos días".

Algunos carteles, escritos en inglés, diciendo "No a Francia", aparecieron pintados ayer en numerosas paredes de Yibuti.

Las fuerzas de seguridad expulsan de Yibuti a todas aquellas personas que no puedan justificar su residencia, a una zona situada a siete kilómetros de la capital, tras la línea de alambradas que separa a la ciudad del resto del territorio de la costa francesa de Somalia. Estas alambradas son vigiladas por contingentes militares y la zona está sembrada de minas.

Botadura de un buque frigorífico para Marruecos

BILBAO 10. (Cifra).—En los astilleros de la Sociedad Española de Construcción Naval ha sido botado el buque frigorífico "El Idrissi", que hace el número cinco del pedido de seis unidades efectuado por la Compañía Royal Marocaine de Navigation.

ASALTO A UN TREN EN COLOMBIA

Los bandidos asesinaron a doce viajeros

BOGOTA, 10. (Efe-Reuter).—Bandidos armados con ametralladoras y dinamita han asaltado un tren de los Ferrocarriles Colombianos y han matado a doce de los diecisiete pasajeros que viajaban en él.

El ataque fue efectuado ayer en una zona de espeso bosque, a unos cuatrocientos kilómetros al norte de Bogotá. El tren estaba formado por la máquina y un sólo vagón, y en él viajaba el cajero jefe de la compañía. Se ignora si éste figura entre los muertos, cinco de los cuals son policías. Los cinco supervivientes han declarado que los bandidos volaron con dinamita un trozo de la línea férrea y luego dispararon sobre el convoy varias ráfagas de ametralladora.

Un rayo mata a doce personas

STANDERTON (Africa del Sur), 10. (Efe-Upi).—Un rayo ha matado a doce personas que se encontraban en una escuela agrícola. Los muertos son diez alumnos del centro, su profesor y un obrero del campo.

EL MAYOR ARCO SIMPLE DEL MUNDO

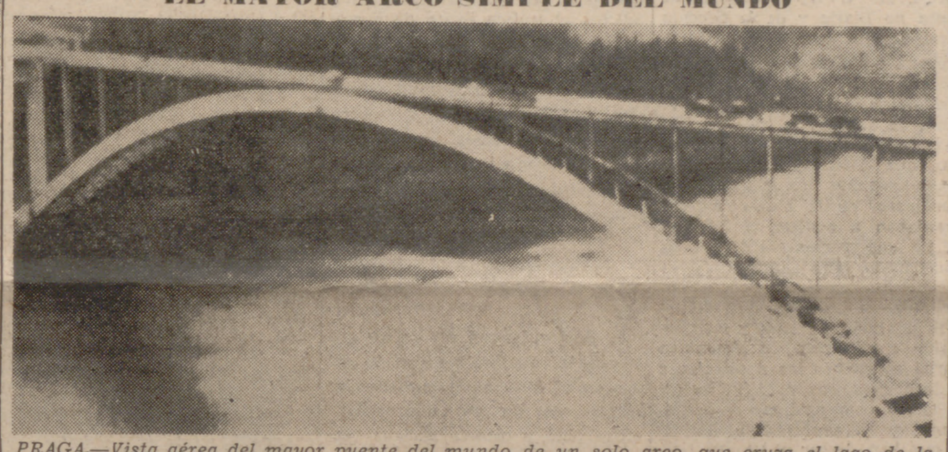

PRAGA.—Vista aérea del mayor puente del mundo de un solo arco, que cruza el lago de la presa Orlik, en el río Vltava, en Zdakov, sur de Bohemia. Tiene un vano de 330 metros, longitud de 540 y está diseñado por Josef Zeman.—(Telefoto Upi-Cifra.)

El duque de Kent, jefe de la masonería inglesa

Un miembro de la familia real inglesa —el duque de Kent, de treinta y un años, primo de la Reina Isabel II— será nombrado con toda probabilidad, jefe de la masonería británica. El duque sucederá al conde de Scarbrough, que fue gran maestre desde 1951, y ocupará así un cargo que ya representó su padre, también gran maestre de la Logia Unida de Inglaterra. Se dice que el actual duque de Kent ingresó en la masonería en 1964 y es ahora cuando se informa que los masones ingleses piensan presentarlo a la elección que se celebrará en Londres el 14 de junio, coincidiendo con el doscientos cincuenta aniversario de la Gran Logia.

Tradicionalmente han reinado estrechos lazos entre la familia real británica y la masonería.

(Resumen de Afp-Efe.)

Norteamérica se sirve de sus bases de Thailandia para los bombardeos de Vietnam

EL GOBIERNO THAILANDES LO HA ADMITIDO FORMALMENTE

BANGKOK, 10. (Efe-Reuter).—Thailandia ha admitido formalmente que los Estados Unidos se están sirviendo de bases establecidas en Thailandia como punto de partida para efectuar bombardeos sobre Vietnam del Norte.

El reconocimiento de lo que ha venido siendo un secreo a voces durante los dos últimos años fue hecho ayer por un alto funcionario del Ministerio de Asuntos Exteriores en una reunión con un grupo de periodistas que han sido invitados a visitar dos importantes bases aéreas establecidas en Udorn, en el noroeste, y en Takli, en la parte central de Thailandia.

El secretario del Ministerio de Asuntos Exteriores dijo en la reunión con la Prensa que Thailandia tiene el convencimiento de que su país está ayudando a acortar la guerra en Vietnam y que tenía la esperanza de con ello contribuir a la paz y a la estabilidad en Vietnam y en el suroeste asiático en general.

COMPETIDOR DE INDIRA GANDHI

NUEVA DELI, 10. (Efe-Reuter). El exministro indio de Hacienda, Morarji Desai, ha anunciado que se presentará para ser elegido primer ministro de la Unión India, en competición con Indira Gandhi.

DECLARACION DE LA HERMANDAD NACIONAL DE LABRADORES Y GANADEROS

Se piden medidas urgentes para la inmediata revalorización de la economía agraria

MADRID, 10. (PYRESA).—Al término de las reuniones de la permanente de la Hermandad Sindical Nacional de Labradores y Ganaderos, a la que asistieron también los presidentes de las Cámaras Oficiales Sindicales Agrarias de toda España, los participantes han hecho pública una declaración en la que, después de analizar el difícil momento por el que pasa el campo y la imposibilidad de esperar a que entren en vigor las medidas previstas en el II Plan de Desarrollo, se pide la dopción de urgentes medidas que vengan a incidir en la inmediata revalorización de la economía agraria española.

Estas medidas pueden resumirse así:

I.—POLITICA FINANCIERA

Aumento de un 40 por 100 de las consignaciones del Banco de Crédito Agrícola, ampliación por tres años del plazo de amortización de los créditos oficiales y de los conceptos causantes de los mismos, en especial en el sector ganadero reconocimiento oficial por el Banco de España a la Agrupación Sindical para las actividades agrarias y creación de una línea especial de redescuento para efectos agrarios.

II.—POLITICA DE PRECIOS

Puesta inmediata en marcha del F. O. R. P. P. A., y revisión de los precios relativos de los diversos cereales, pienso y productos ganaderos.

III.—POLITICA SOCIAL Y DE MODIFICACION DE ESTRUCTURAS

Creación de las cuentas de chorro agrícola, constitución de explotaciones comunitarias en los nuevos regadíos del Instituto Nacional de Colonización y dotación suficiente a éste para que sean efectivas

(Pasa a la página siguiente)

GRAVES MEDIDAS SOBRE EL SEMANARIO «SIGNO»

Se disuelve su Consejo de Redacción

MADRID, 10. — *(Crónica de la Agencia Cifra, por ENCARNACION VALENZUELA).*—La Comisión de Apostolado ha informado al director del semanario "Signo", órgano de la Juventud de Acción Católica, don Rafael González, de las decisiones adoptadas en relación con dicha publicación, según publica hoy el diario "Ya" en una noticia de agencia. Esta agrega que las medidas tomadas son las siguientes: una amonestación grave y última sobre la línea del semanario; exigencia de rectificación del editorial publicado por "Signo" en su último número, que se refiere a una aclaración a las declaraciones en París de Santiago Carrillo; disolución del Consejo de Redacción y aceptar la dimisión del Director.

El proyecto de ley sobre libertad religiosa, en el «Boletín de las Cortes»

MADRID, 10. (Cifra).—El presidente de las Cortes Españolas, don Antonio Iturmendi Bañales, al recibir hoy a los periodistas les hizo entrega del "Boletín de las Cortes" número 95, de fecha de hoy, que publica el proyecto de ley regulando el ejercicio del derecho civil a la libertad en materia religiosa.

También el mismo "Boletín" publica la ponencia que informará dicho proyecto y que está constituida por los procuradores en Cortes don Luis Arellano, don Fernando Herrero Tejedor, don Fernando Martín Sánchez-Juliá, don Roberto Reyes Morales y don Fermín Celada de Andrés Moreno.

SGCB2021

UN ESTUDIANTE ASESINADO EN LA UNIVERSIDAD DE LIMA

Los comunistas intentaron impedir los exámenes

LIMA, 10. (Efe).—Cuarenta detenciones, entre ellas la de un profesor, ha efectuado la Policía con relación a la muerte del estudiante Carlos Mezadiaz, ocurrida cuando universitarios apristas pretendieron desalojar a estudiantes comunistas que habían ocupado la Facultad de Química de la Universidad de San Marcos. La Policía dice que conoce al asesino y asegura que será detenido en las próximas horas, aunque no ha dado a conocer su nombre.

El Rector ha dicho que la autonomía universitaria no protege el crimen. Afirmó que corresponde al Gobierno investigar el asunto. El Vicerrector aseguró que el hecho se debió a la infiltración comunista en la Universidad para impedir los exámenes de ingreso.

El ministro de Educación, Enrique Tola, se limitó a censurar la violencia estudiantil. No se conoce la dirección donde vivía en Lima Carlos Mezadiaz. El partido aprista reclamó el cadáver para celebrar las honras fúnebres. El Gobierno estudia el traslado del cadáver a Trujillo, de donde era natural Mezadiaz, para su entierro.

Otro inglés muerto en un acto terrorista en Aden

ADEN, 10. (Efe-Reuter).—Un ciudadano británico ha sido muerto a tiros y ocho árabes resultaron heridos por una granada, en dos actos de terrorismo registrados ayer en Aden. El británico, residente en la ciudad desde 1952, se hallaba dentro de su automóvil aparcado cuando un francotirador terrorista le descargó una ráfaga de metralleta.

En otro distrito de la ciudad, hizo explosión una granada, lanzada por otro terrorista perteneciente a uno de los grupos rivales nacionalistas, hiriendo a ocho árabes, tres de ellos gravemente.

Albania duda de Mao

BONN, 10. (PYRESA).—Albania, un país comunista distanciado de Moscú para buscar cobijo al lado de China, parece comenzar a dudar de la "efectividad de Mao". En Tirana y en distintas ciudades del país eran decoradas las fachadas con periódicos murales semejantes a los concebidos por los paladines de la "revolución cultural" china. Los dirigentes del partido comunista de Albania, sin embargo, no creen que tales murales presten un gran servicio a la "verdadera revolución", y así, han ordenado sean sustituidos por otros más moderados y que "realmente defiendan los intereses del país"

La Residencia Sanitaria de "La Paz" pide donación de sangre

MADRID.—La Residencia Sanitaria de "La Paz", de la Seguridad Social, necesita un banco de sangre que por lo menos disponga de mil litros mensuales. No se puede atender a las operaciones, accidentes, enfermedades, sin un mínimo de veinticinco a treinta litros diarios de sangre. Y la verdad es que los casi tres millones de habitantes de que consta Madrid no ceden voluntariamente toda esta cantidad. Por ésto, y como acto de solidaridad con la Seguridad Social madrileña, cuarenta zaragozanos se han desplazado a nuestra capital y ayer dejaron dieciséis litros de sangre para atender las más urgentes necesidades del centro.

9.500 TONELADAS DE TRIGO, PERDIDAS

Han sido abandonados los trabajos para salvar el mercante «Ponderosa»

PUNTA ARENAS (Chile), 10. (Efe). — Ha sido declarado como definitivamente perdido el buque mercante de bandera liberiana "Ponderosa", que ha provocado una agitada sucesión de acontecimientos desde que encalló en la región de los canales. El casco del "Ponderosa" se encuentra casi totalmente sumergido junto al casco del vapor "Cachapoal", que se hundió hace algún tiempo en el mismo sitio.

El mercante será abandonado como se encuentra, semisumergido. El capitán de la nave, que se había resistido hasta ahora a la orden de no zarpar dada por las autoridades marítimas a causa de las malas condiciones de navegabilidad, debió rendirse ante la evidencia de los hechos y renunciar a la esperanza de salvar el barco. Junto con él se pierde un cargamento de trigo de 9.500 toneladas, que estaba destinado al Perú.

MEDICO DETENIDO EN NUEVA YORK

Hizo cientos de recetas ilegales de narcóticos

NUEVA YORK, 10. (Efe).—Isaac Jampol, de sesenta y cinco años de edad, graduado en Medicina en 1962, ha sido detenido, acusado de haber hecho cientos de recetas ilegales de narcóticos, según se desprende de una investigación llevada a cabo por la Oficina de Control de Narcóticos del Estado de Nueva York.

Detenido en su consultorio, fue trasladado a una Comisaría y acusado de haber violado la ley gubernamental de salud en el uso y distribución de estupefacientes.

Las recetas firmadas por el doctor Jampol han sido halladas en farmacias no sólo del distrito neoyorquino del Bronx —donde reside—, sino también en Manhattan, así como en Brooklyn y Queens, según ha revelado Max Schafler, experto investigador de la Oficina de Control de Narcóticos del Departamento de Salud del Estado.

Schaffer ha señalado también que el médico había extendido recetas por cantidades muy elevadas de distintas drogas, lo que indica que parte de sus pacientes eran adictos al tráfico ilícito de narcóticos.

El investigador añade que gran número de prescripciones utilizadas por Jampol fueron descubiertas hace tres meses en una revisión de libros en varias farmacias.

Inmediatamente fue ordenada una completa investigación del caso por John J. Ballizi, director de la Oficina anteriormente señalada, desde la capital del Estado de Albany.

El doctor Jampol parece ser que tomaba el nombre y dirección del "paciente", rellenando entonces las recetas, por un valor que oscilaba entre tres y catorce dólares, dependiendo del precio del producto. Entre las drogas solicitadas por el médico en sus prescripciones figuran la "dolophina", registrada como narcótico para adictos; "dinludid", droga escogida cuando escasea la heroína, y "pantopón".

Algunas de estas recetas fueron rellenadas con fechas falsas, lo que constituye una violación en el estatuto sobre narcóticos.

Agentes del Departamento de Control de Narcóticos han sido destacados para investigar el uso de narcóticos por fabricantes, hospitales, farmacias y demás instituciones.

Nota del Sindicato Nacional de Prensa, Radio, Televisión y Publicidad

Sobre el Estatuto del Periodista

MADRID, 10. (Cifra).—Ante las diversas informaciones aparecidas en algunos periódicos y relativas a la elaboración del futuro estatuto de la profesión periodística, el Sindicato Nacional de Prensa, Radio, Televisión y Publicidad se cree en el deber de realizar diversas puntualizaciones que transmite a través del Servicio de Información Sindical:

Primero.—De acuerdo con lo dispuesto en el artículo 33 de la vigente Ley de Prensa de 18 de marzo de 1966, en relación con la disposición transitoria quinta de dicho texto legal, en el plazo de un año, a contar de la entrada en vigor de dicha Ley, ha de ser promulgado por decreto el texto refundido del estatuto de la profesión periodística.

Segundo.—El alcance de dicho mandato legal es el de la refundición de todas las disposiciones hasta la Ley de Prensa en un adecuado texto único referido a la profesión periodística.

Tercero.—Por el Ministerio de Información, en 20 de mayo de 1966, fue solicitado a este Sindicato Nacional el envío de sugerencias sobre dicho estatuto, y esta entidad, tras un detenido estudio del alcance de lo solicitado por sus servicios técnicos, estimó conveniente pedir a su vez sugerencias e indicaciones a las distintas entidades sindicales integradas en el mismo, cosa que realizó con fecha 14 de julio en escritos dirigidos a los señores presidentes de la Federación de Asociaciones de Prensa de España, del Grupo Nacional de Diarios, del Grupo Nacional de Prensa no Diaria y de la Sección Social Central del mismo.

Cuarto.—Refiriéndonos concretamente al escrito remitido a la Federación de Asociaciones de la Prensa de España, se contestó por la citada entidad, con fecha 20 de julio, que debiendo celebrarse el próximo octubre una Asamblea extraordinaria de la Federación, aguardaban a realizar el informe con las sugerencias solicitadas en dicha fecha. Precisamente en la XXIV Asamblea de la Federación, celebrada en León los días del 14 al 18 de junio de 1966, y en conclusión undécima, la Asamblea acordó someter a las Asociaciones de la Prensa una nota indicativa de temas comprendidos en el estatuto de la profesión periodística que han de ser objeto de revisión, para que enviasen al Consejo Directivo sus sugestiones.

Quinto.—La Asamblea extraordinaria a que hace referencia el escrito de la Federación antes citado tuvo lugar entre los días 10 al 14 de enero de 1967, y en ella participaron prácticamente delegaciones de la totalidad de las Asociaciones de la Prensa de España, redactando un texto a modo de sugerencias, que fue remitido a este Sindicato Nacional el 30 de enero de 1967.

Sexto.—El 10 de febrero del corriente año el Sindicato Nacional trasladó a la Dirección General de Prensa el amplio conjunto de sugerencias enviadas por la Federación de Asociaciones de la Prensa de España, acordadas en la Asamblea extraordinaria ya citada, junto con las sugerencias de las empresas periodísticas a través del Grupo Nacional de Diarios, que fueron en su momento remitidas a este Sindicato en escritos, el primero de 27 de octubre de 1966 y el segundo de 7 de febrero de 1967.

Séptimo.—Este Sindicato Nacional entiende por tanto que han sido consultadas las entidades sindicales a que hacemos referencia, que representan legítimamente a los sectores afectados, forma normal en que se producen este tipo de informes cuando se solicitan a Asociaciones u órganos colegiados.

Octavo.—En el día 8 de marzo, se recibió en este Sindicato Nacional un escrito del señor Secretario General de la Asociación de la Prensa de Madrid, en el que se daba cuenta de la reunión tenida el pasado día 6 por la Junta general de dicha Asociación, a la que fueron presentadas previamente sugerencias de diecinueve asociados. En el referido escrito se rogaba a este Sindicato Nacional solicitara de la superioridad competente la prórroga de entrada en vigor del estatuto de la profesión periodística para un mejor estudio del anteproyecto. Se hace constar también en el referido escrito que a la Junta general extraordinaria de la Asociación de la Prensa de Madrid, que tiene en este momento setecientos ochenta y nueve asociados, asistieron sesenta y ocho, y que el acuerdo de solicitud de prórroga había sido acordada por mayoría de votos. Con fecha de hoy, este Sindicato Nacional lo ha trasladado a la Dirección General de Prensa, manifestando todos sus extremos, ratificando su anterior escrito de 10 de febrero a que hacemos referencia en el que se enviaban las sugerencias que, corporativamente, habían sido enviadas a este Sindicato Nacional por la Federación Nacional de Asociaciones de la Prensa de España y por el Grupo Nacional de Diarios.

Comentarios de "Arriba" sobre los temas de Representación Familiar y Política Fiscal

Ante la nueva configuración de las Cortes delineada en la Ley Orgánica recogemos el comentario que sobre este tema ha aparecido en "Arriba", en el que dice:

"En la preyuntura electoral —en la que saldrán elegidos un centenar de procuradores de la familia— es preciso que se decanten los intereses familiares, porque la finalidad de estos "procuradores de nueva planta" es bien clara: representar a la familia y permitir que ésta haga oír su voz en los asuntos que le son propios. En este sentido, el presidente de la Unión Nacional de Asociaciones Familiares, Jorge Jordana de Pozas, ha dicho hace unos días que la representación familiar jamás puede ser la tapadera de los desprestigiados partidos políticos, y la pretensión de revivirles bajo nombres de agrupaciones electorales o asociaciones políticas sería un mal servicio, no sólo al Estado, sino a la familia española".

Sobre el tema de la política fiscal ante la actual discusión del proyecto de ley de imposición sobre la renta, dice "Arriba" en un editorial: "La línea de actuación de la política de Hacienda en materia fiscal sigue en estos momentos pasos seguros que responden a una evidenciada vocación y voluntad social. Existe, como fruto de una "moral" liberal, una viciosa tendencia por parte de ciertos contribuyentes singularmente proclives a la defraudación y la insolidaridad social. Al Ministerio de Hacienda le corresponde la vigilancia y castigo de tales inclinaciones antisociales. Los indicios que tenemos nos permiten adelantar la certeza de que en esta responsabilidad de acabar con las defraudaciones el Ministerio de Hacienda no va a defraudar".

Veintiséis muertos al chocar un reactor con una avioneta

NUEVA YORK, 10. (Efe). — Un reactor de la «Tranworld Airlines» ha hecho explosión incendiándose inmediatamente después de chocar contra una avioneta privada. Las veintiséis personas que iban a bordo de ambos aparatos resultaron muertas. Este es el segundo accidente aéreo que ocurre en la zona centro-oeste del Estado de Ohio en menos de cinco días.

El reactor, un «DC-9», perteneciente a la TWA, con veintiún pasajeros y cuatro tripulantes a bordo, se encontraba a unos nueve minutos del aeropuerto de Dayton, cuando tuvo lugar la catástrofe.

La avioneta, un bimotor «Beechcraft», pilotada por un hombre de negocios, Cyrus Burgstheler, de cincuenta y cuatro años de edad, natural de Detroit, cayó a unos tres kilómetros de distancia de donde se estrelló el reactor.

Se cree que los dos aviones debieron chocar en el aire, aunque ello no ha podido ser confirmado debido a la falta de testigos presenciales.

La Agencia Federal de Aviación ha señalado que los técnicos de control había advertido al piloto del reactor que cabía la posibilidad de vuelos imprevistos, pocos minutos antes de que el avión desapareciera del campo de radar.

SUCESOS LOCALES

Herido grave en accidente de trabajo

En la Residencia Sanitaria de «Onésimo Redondo», ingresó el obrero Aurelio Rojo Bravo, de treinta y tres años, domiciliado en la calle Ancha, 56. Los facultativos de guardia le apreciaron fractura abierta en bóveda craneana, con hemiplejía derecha, calificado su estado de pronóstico grave.

Estas lesiones se las produjo cuando trabajaba en unas obras de la calle Santa Lucía, al caerle un tablón en la cabeza.

NIÑO HERIDO DE GRAVEDAD

En la misma Residencia también ingresó el niño Alfonso Duque García, de nueve años, domiciliado en la localidad de Fuensaldaña. Se le apreció fractura de pelvis, erosiones y contusiones múltiples en distintas partes del cuerpo. Su estado fue calificado de pronóstico grave.

Se produjo estas lesiones cuando jugaba con otros niños en el patio de la escuela, al agarrarse a una columna de una valla del mencionado patio, cayendo ésta sobre él aprisionándole casi todo el cuerpo

LESIONADO

En la Casa de Socorro fue asistido Gabino Martín Cabrera, de veintiséis años, domiciliado en Pilarica, 14, de erosiones y contusiones en la cara y ambas manos. Se ignoran las causas de estas lesiones

LA BOLSA

MADRID

COTIZACIONES DE BOLSA FACILITADAS POR

BANCO DE SANTANDER

Finaliza la presente semana con una sesión de Bolsa de tono débil y reducido número de notas de interés.

	Anter.	HOY
CUPONES		
Hidro Cataluña	25	25
ACCIONES		
Banco Exterior de España	400	393
Banco Central	1.107	1.106
Banco Español de Crédito	1.135	1.132
Banco Hispano Americano	1.041	1.043
Banco Ibérico	713	713
Banco Popular	829	831
Banco de Fomento	172	168
ELECTRICAS		
Electra de Viesgo	96	95
Eléctricas Leonesas	120,50	120
Reunidas de Zaragoza	209	207,75
F. E. C. S. A. 5.000	214	212
F. E. C. S. A. 1.000	269	269
F. E. N. O. S. A.	152,50	152
Hidroeléctrica Cantábrico	187	185
Hidroeléctrica del Chorro	301	300,50
Hidroeléctrica Española	403	403
Iberduero, ordinarias	114	111
Saltos del Nansa	114	111
Sevillana de Electricidad	216	214
Unión Eléctrica Madrileña	200	200
VARIAS		
El Aguila	225	223
Azucarera Española	98	98
EBRO	400	405
Dragados y Construcciones	455	441
ENCINAR	82	82
Cantabria	188	188
Inmobiliaria Metropolitana	204	205
Inmobiliaria Alcázar	208	206
URBIS	131	131
VACESA	175	
Urbanizadora Metro	470	470
General de Inversiones	325	323
Fibansa	356	356
Minas del Rif	125	120
Duro Felguera	45	45
Los Guindos	33	35
Ponferrada	284	282
CAMPSA	168,50	168
Tabacalera	180	180
Construcción naval, ordinarias	58	
CROS	188	188
Energía e Industria Aragonesa	120	119
Explosivos	136	136
Iberica del Nitrógeno	43	
Insular del Nitrógeno	120	120
Hidro Nitro	53,50	54
Española de Petróleos	345	345
Resinera Española	160	160
Fenix	2.400	2.400
Hornos de Vizcaya	66,25	66
S. E. A. T.	395	395
Auxiliar de Ferrocarriles	70	66
Metalúrgica Santa Ana	94	94
F. A. S. A.	310	308
Santa Bárbara	42	41
Material y Construcciones	76	76
Española del Zinc	61	61
Nueva Montaña Quijano	150	150
Telefónica	176,25	176,25
FEPASA	48	48,50
SNIACE	129	129
Metro Madrid	168,50	169
P. EBRO	3	2

La hija de Stalin escoge la libertad

(Viene de la página anterior)

tro de Estado de la Unión India para Asuntos Exteriores y consejero de la primer ministro, señora Indira Gandhi.

Un portavoz del Ministerio indio de Asuntos Exteriores se ha negado a comentar la noticia de la supuesta desaparición de Svetlana.

En círculos oficiales en Roma y Washington se guarda también silencio absoluto.

Se espera, sin embargo, un informe hoy mismo por parte del Departamento de Estado de los Estados Unidos en Wáshington sobre el paradero de Svetlana Stalin, de cuarenta y dos años de edad.

BIOGRAFIA DE SVETLANA YOSIPOVNA DZHUBASHVILI (STALIN)

Svetlana, hija de Joseph Vissarionovich Dzhugashvili, más conocido por «Stalin», nació en el año 1925. Su nombre significa «Luz del Mundo».

Durante su época estudiantil en la Universidad de Moscú, contrajo un primer matrimonio con un estudiante llamado Morgz.

Al final de la Segunda Guerra Mundial se divorció y contrajo nuevas nupcias con Yuri Zhdanov, hijo del ayudante personal de Stalin y comisario para la Cultura, Andrei Zhdanov, fallecido en 1948.

Su último marido, con el que contrajo matrimonio hace tres años, era un conocido político comunista de la Unión India, llamado Brijesh Singh.

Svetlana es la única hija superviviente de Stalin. Su hijo, Vasily, que fue teniente general de la Fuerza Aérea y comandante en jefe de la Defensa Aérea de la capital moscovita, falleció en la década de los sesenta, debido a una enfermedad que le había producido el alcoholismo. Al fallecer Stalin en 1953, Vasily fue degradado al rango de comandante.

Apoyado por su «indulgente» padre, Vasily no pudo llevar una vida normal después de la muerte de Stalin.

La mayoría de los historiadores dicen que Stalin falleció de muerte natural el 5 de marzo de 1953, pero algunos comentaristas occidentales opinan que las cosas sucedieron de otra manera. Svetlana, presente en aquellos momentos, es probablemente la única persona que puede saber la verdad de los hechos.

Su madre falleció en 1932 y según rumores no confirmados, Nadezhda Alliluyeva, segunda esposa de Stalin, se suicidó para protestar contra el sistema autocrático de su marido o a causa de sus crueldades con ella. Otro informe menos aceptado dice que Stalin mató a Nadezhda, en un ataque de ira.

Al fallecer su esposa, Stalin hizo una cosa muy rara. Acompañó al ferctro hasta el cementerio donde ordenó erigir un monumento con el busto de la fallecida, madre de Svetlana.

La hija de Stalin tenía voluntad propia como se demostró en su primer matrimonio con un judío, aunque su padre era antisemita.

Svetlana vivió tras las murallas del Kremlin en vida de su padre y raramente se la pudo ver después de su muerte. Unicamente en 1955 concedió una entrevista al periodista norteamericano William Randolph Hearst. Por aquella época vivía en un lujoso apartamento de dos habitaciones anejo al Kremlin y disponía de una doncella para su servicio personal. En los últimos años de su padre había sido su ama de llaves. Svetlana tiene dos hijos, el primero de su matrimonio con Moroz y la segunda de su matrimonio con Zhdanov.

SE DICE QUE SALIO HACIA ROMA EL MIERCOLES

NUEVA DELHI, 10. (Efe-Reuter).—Svetlana Stalin salió en avión de esta capital, con destino a Roma, el pasado miércoles, después de haber manifestado en la Embajada de los Estados Unidos en Nueva Delhi que había solicitado asilo político, se anuncia hoy en la capital de la Unión India.

EN ROMA NO SE SABE NADA

ROMA, 10. (Efe.)—En la Embajada de la India en Italia se informó que la versión fue conocida por ellos a través de los matutinos de hoy. El portavoz hindú declaró ignorar en absoluto la posible llegada de la hija de Stalin.

En la Oficina de Extranjería y en la Oficina Política de la Policía de Roma se comunicó esta mañana que no se posee ningún elemento que demuestre el tránsito o la llegada a Roma de Svetlana.

Svetlana Stalin pudo haber llegado a Roma, procedente de Nueva Delhi, en la tarde de ayer, en el vuelo regular de la compañía "Air India". Este mediodía aterrizará en Fiumicino un avión de la compañía norteamericana "TWA", también procedente de la India. Pero existe la posibilidad de que la hija de Stalin haya arribado a Roma sin utilizar las líneas directas, como son las dos mencionadas. También es posible que haya viajado con nombre falso. Asimismo no se excluye que haya viajado en un avión especial a Estados Unidos, país al cual habría solicitado el asilo político.

Las diversas versiones afirman que solicitó asilo en la Embajada de Estados Unidos en Nueva Delhi.

Declaración de la Hermandad de Labradores

(Viene de la página anterior)

las ayudas que prevé la Ley de Colonización de Interés Local, y asignación durante 1967 de un crédito oficial de mil millones de pesetas para el desarrollo de las explotaciones comunitarias y la creación de empresas de servicios y cultivos dirigidos por técnicos agrícolas.

IV.—POLITICA DE MEJORA DE LA RENTABILIDAD EMPRESARIAL

Exanciones arancelarias y fiscales para las agrupaciones de empresas para el fomento ganadero y creación de un sistema de recaudación de la cuota empresarial de la Seguridad Social de forma que su importe se pueda repercutir en los precios de consumo.

V.—POLITICA DE URBANIZACION RURAL

Financiación de un núcleo rural modelo, en cada región natural, como expresión de la voluntad de mejora de las áreas rurales.

VI.—PROBLEMAS ESPECIFICOS COYUNTURALES

En tanto no entre en funcionamiento el FORPPA, establecimiento de una adecuada ordenación para los distintos cultivos, que impida vuelvan a producirse situaciones como las que afectan al cultivo del algodón, tabaco, remolacha, explotaciones resineras, lana y otras.

CONSIDERACION FINAL

Esta declaración se refiere a las urgentes medidas que la actual y difícil situación del campo reclama, hasta tanto no se pone en ejecución el conjunto de medidas que el II Plan de Desarrollo prevé.

En la misma reunión se abordaron otros temas de interés, los relacionados con la seguridad social y la participación del sector agrario en las negociaciones entre España y la Comunidad Económica Europea. También se proclamó de forma fehaciente la disconformidad de la Asamblea con el sistema establecido para la recaudación de la cuota empresarial para la Seguroad Social Agraria.

Crónica de Ciudad del Vaticano

(Viene de la página anterior)

En el terreno teológico permanece en pie la doctrina de la "paternidad responsable" de Pío XII. Y no parece aventurado suponer que el criterio respecto al logro de la "paternidad responsable" cambiará mucho en cuanto a los medios para hacerla válida.

Es precisamente en el terreno de los medios donde cabe encuadrar el papel atribuíble al informe científico. Y el campo donde la presión de ciertos sectores se extrema en algunos países hasta el paroxismo. Meses atrás pareció que los resultados experimnetales de la ciencia sancionaban la inocuidad de la célebre "píldora". A caballo de esos resultados, no del todo claros, varios países admitieron el uso legal de la "píldora", tras duras polémicas parlamentarias. Ahora, sin embargo, asistimos a una corriente de preocupación que surge también de los medios científicos.

Hoy mismo llegan noticias alarmantes de Suecia. La minuciosa encuesta conducida por la ciencia médica en aquel país, pone muchos puntos oscuros sobre las consecuencias del uso de la «píldora». Han sido detectados numerosos casos de emicrania, de transtornos cardíacos y de disturbios vasculares, que desaparecen casi inmediatamente con el abandono del uso de la «píldora». Contrariamente a lo que se supuso, aumentan de día en día las dudas sobre la inocuidad de este fármaco. Y algunos científicos responsables y prestigiosos comienzan a decir que serán precisos al menos veinte años de experimentación controlada para poder emitir un juicio definitivo.

En el otro terreno de la argumentación básica en favor del control de la natalidad, el de la demografía, también se observa una tendencia a revisar los criterios que se dieron hasta ayer mismo por absolutamente válidos. Una sonaria voz de alarma llega ahora de la Unión Soviética. Los sociólogos de aquel país se muestran seriamente preocupados por la cadencia demográfica y sus posibles consecuencias. Si la tendencia actual no se modifica, la Unión Soviética será un país de viejos a la vuelta de veinte o treinta años, en que se habrá tocado el techo demográfico de los 240 millones de habitantes. El envejecimiento de una sociedad lleva aparejados traumas sociológico de gran envergadura o opresiva gravedad. Creo que cualquiera puede imaginarlos fácilmente, desde el terreno de la pura convivencia hasta el de la producción.

Sin desconocer que la decisión de la Iglesia en este campo es de carácter esencialmente teológico y no científico, parece lógico suponer que estos factores experimentales de que hablo también habrán de ser tenidos muy en cuenta.

Es muy posible que el Papa se pronuncie en fecha más o menos próxima sobre el tema de la natalidad. Pero es, asimismo, previsible que ese pronunciamiento no sea otro que el de confirmar y delimitar la doctrina de la «paternidad responsable» en casi los mismos términos de principio, que hasta hoy.

19 DE MARZO, "DIA DEL SEMINARIO"
El camino de la verdadera religiosidad pasa por el sacerdote.
Para que el mundo no se haga materialista,
ama y ayuda al Seminario.

«Porque un cierto Cristo...»

Muy pulcramente presentado —como siempre—, hemos recibido en nuestra Redacción el programa de mano de la Semana Santa de Valladolid. Editado en los talleres de H. Fournier, con profusión de grabados —fotos de Carvajal y Filadelfo—, este año viene ilustrado con dos novedades: la portada, en la cual se expone la preciosa imagen de la Virgen de la Amargura, perteneciente a la parroquia de San Miguel y San Julián —antigua iglesia de los PP. Jesuítas—, y el esquema gráfico del itinerario que este año recorrerá por vez primera la impresionante procesión general de la Sagrada Pasión.

Sin embargo, nos hemos visto desagradablemente sorprendidos por el artículo de presentación, que pretende ofrecer al lector el clímax de donde arrancan estas manifestaciones de fe y de arte profundamente pasionistas. Resulta verdaderamente intolerable que con ocasión de un tema trascendental, que pone al descubierto la grandeza de alma de nuestros mayores, vengamos a ser nosotros mismos quienes falseemos la historia, ante propios y extraños, con brochazos de leyenda negra y tremendismos que envuelvan lo sublime en lo ridículo.

Esa literatura agria que nos habla de "Dolorosas enloquecidas"..., de "pus, sangre coagulada, rictus descompuesto, humillación de los miembros, paroxismo de la tristeza...", podrá ser un recurso de elocuencia impresionista, pero nada tiene que ver, ni de cerca ni de lejos, con la suavidad del dolor apoyado en la fortaleza de la esperanza cierta o de la seguridad integral de incorrupción. Nuestros geniales artistas, si hubieron de penetrar en las tragedias de la vida, también supieron sublimarlas al haberlas de trasladar con la luz interior de la fe al misterio. He aquí su mérito, verdaderamente imponderable.

Por lo demás, todo ese juego que se sigue acerca de la interpretación de la "historia íntima y el talante espiritual de este país", también viene a ser falso como Judas. ¿De dónde, pues, se saca el cicerone y comentarista que lo que caracterizaba a nuestros mayores era la devoción a la "Persona física del Salvador" —el Cuerpo querrá decir, porque la Persona es una: el Verbo de Dios— y no ese "cierto Cristo, más interior y espiritual", de que habla a renglón seguido? Precisamente vivíamos entonces todas las grandezas del espiritualismo, del que son sublimes ejemplares Teresa de Jesús, Juan de la Cruz, Pedro de Alcántara, Ignacio de Loyola, Juan de Avila, Fray Granada... Y si vamos a la literatura, Lope de Vega, Calderón, Fray Luis de León, Quevedo..., incluso la misma "Picaresca", que respira en todo su humor humano verdades trascendentes. Del siglo de Trento, al hablar del "talante" español, no se puede escribir con ligereza, y menos aún al revés.

¡Pues qué! ¿La verdad, la alegría y el respeto a la persona humana estaban por entonces en las hogueras de brujas en Centroeuropa, o en la Torre de Londres, o en la picota de París, o quizás en Ginebra? "Olía mucho a judíos y luteranos", se nos dice. ¡Ya salió aquéllo! Pero nos daría mucho que hablar, y no es éste el momento de alargarnos sobre un tema religioso-político del que quien esté limpio levante el dedo. Judaizantes, luteranos y moriscos hicieron suficientes méritos para que la dureza de los tiempos —¡oh, manes del Tribunal de Nuremberg!— dejase libre el campo a la hipocresía y a la intriga. De los primeros bastará recordar aquel bendito padre prior de Toledo que en la elevación de la misa solía decir: "¡Arriba, Periquito, que todo el pueblo te vea!" Por lo demás, nuestro mundo actual sabe muy bien que unos son los piadosos observantes de la ley mosaica y otros muy distintos los metidos de hoz y de coz en los barullos de los grandes negocios y en todos los follones revolucionarios. Bien conocía el paño San Pablo cuando se queja de ellos en su primera Carta a los Tesalonicenses, diciendo: "Y están contra todos los hombres..."

En fin, ni es discreto tampoco mezclar —como hemos visto hace pocos días— en el mismo "cocktail" a Unamuno con Santa Teresa y San Juan de la Cruz, ni es prudente tirar de la manta del Vaticano II a tuertas o a derechas, sin que al fin y a la postre logremos saber a qué atenernos sobre "el optimismo mundanal, la afirmación de la bondad de la creación y de las alegrías humanas y la esperanza para nuestro dolor". La Filosofía de la historia exige algo más que un alegre discurrir alrededor de temas lo suficientemente delicados como para presentarlos casi a tono de pura comedia iniciada en el siglo XVI.

H.

LA UNIVERSIDAD

Premios «Caja de Ahorros Provincial de Valladolid» para graduados

La Caja de Ahorros Provincial ha creado cuatro premios dotados cada uno con la cantidad de veinte mil pesetas, que se otorgarán a cada una de las Facultades de Filosofía y Letras, Derecho, Medicina y Ciencias establecidas en Valladolid, con arreglo a las siguientes bases:

Primera.—Podrán optar a ellos los graduados de la Universidad de Valladolid que hayan cursado en ella por lo menos dos cursos, realizado la prueba de grado en la respectiva Facultad y que hayan terminado sus estudios en el año de la convocatoria o en los cinco anteriores.

Segunda.—El trabajo de investigación podrá ser el presentado para realizar la Licenciatura e inédito.

Tercera.—Los correspondientes a los premios de Filosofía y Letras y Derecho constarán como mínimo de 70 holandesas escritas a máquina, a dos espacios.

Cuarta.—Los trabajos se presentarán en la Secretaría General de la Universidad, en ejemplar triplicado, acompañados de un certificado del Director del Centro donde haya sido realizado, justificando este extremo.

Quinta.—El plazo de presentación terminará, para la convocatoria de este año, el día 15 de junio, a la una de la tarde.

Sexta.—Cada premio será indivisible y, si alguno se declarase desierto, su importe incrementará la dotación del año o años siguientes de la Facultad respectiva para otro análogo.

Séptima.—Los Tribunales adjudicatarios estarán integrados por un representante de la Caja de Ahorros Provincial y cuatro profesores de la Facultad respectiva, designados por las Juntas de las mismas en vista de los trabajos presentados.

CLAUSURA DEL CURSO DE HUMANOLOGIA, EN EL I.S.C.E.

Don Antolín de Santiago y Juárez pronunció la lección final

El Delegado de Información y Turismo entregando el diploma a un alumno.

Ayer se celebró el acto de clausura del curso de Humanología. Ocuparon la presidencia junto al Director del ISCE, el Delegado Provincial de Información y Turismo; don Francisco Javier Martín Abril y el subdirector, señor Sánchez Cabello, quien hizo la semblanza de don Antolín de Santiago y Juárez.

La última lección, sobre «La comunidad internacional por el turismo», sirvió al conferenciante para analizar este fenómeno de tanta repercusión en lo humano. El acercamiento que proporciona la corriente turística consolida la solidaridad de los hombres, como postura contraria a la separación que la tensión bélica ocasiona. Ruptura de barreras clásicas, de excesivo aislamiento y egoísmos, creación de una conciencia universal sobre la base de un diálogo abierto.

Como elementos animadores de esta comunicación internacional citó la influencia del telefono, radio, televisión y cine que acortan distancias y unen a la humanidad. Un turismo de paso universal, facilitado a todos los hombres, contribuye extraordinariamente a la solución del mismo problema social.

Terminó el Delegado Provincial de Información y Turismo su conferencia resaltando la necesidad de una programación científica de la economía turística, sintiendo el optimismo de que por esta promoción de los intercambios entre los pueblos la humanidad conserve los mejores valores humanos.

Después de la sincera ovación que el público tributó al señor De Santiago y Juárez, el padre Verdú agradeció a la Universidad, profesores y alumnos su confianza en el ISCE y en unión del señor Delegado, señor Martín Abril, señor Sánchez Cabello y señor Dávila, hizo entrega de los correspondientes diplomas a los alumnos de los cursos de Medios de Comunicación Social y Técnica Empresarial.

Audiencia PUBLICA

REIVINDICACION DE SERVIDUMBRE DE PASO

El Juzgado de Primera Instancia de Medina del Campo, en «autos» de menor cuantía sobre reivindicación de una servidumbre de paso, dictó una sentencia declarando que no habiéndose dado cumplimiento por los actores —don Fausto, don Crescenciano y don Anastasio— a lo preceptuado en los artículos 370 y 371 de la Ley de Administración Local —texto articulado aprobado por Decreto 16-12-1950—, se absuelve a la parte demandada, sin perjuicio de reservar a los litigantes las acciones que en definitiva puedan corresponderles sobre el asunto cuestionado, para que las ejerciten en forma legal y procesalmente correcta, y sin hacer especial imposición de las costas causadas.

Recurso de apelación ante la Sala de lo Civil, en el que han comparecido ambas partes.

Los actores viven en casas de su propiedad en el pueblo de Honcalada, y las espaldas de las viviendas dan a la finca de doña Isidora —es la demandada—, que en la última cosecha la plantó de remolacha, llegando el cultivo hasta poco más de medio metro de la pared trasera de las casas. Por esta orilla sin cultivar han pasado siempre los vecinos del paraje, obstaculizándolo la demandada según avanza la labor hasta las tapias traseras. Pero a partir de octubre de 1965 la señorita Isidora —pues vemos ahora que es soltera— se ha propuesto cortar el paso, ya que la salida al camino de Arévalo la ha cerrado con una pared de bloques de cemento; y a la parte opuesta ha colocado dos pilastras de mampostería para cerrar con una puerta la salida a la carretera comarcal. De suerte que los que viven en el lugar del pleito ya no podrán utilizar los servicios que comprueba el reconocimiento judicial y corroboran los testigos.

Todas las casas de este paraje, donde viven los demandantes, tienen a la parte de atrás puertas y bocines imprescindibles para el servicio de las viviendas, que requieren paso por el terreno contiguo a fin de llevar la paja a los pajares, limpiar corrales, meter la leña en las leñeras, como aseguran los testigos haberlo conocido desde su infancia, lo cual impide la señorita Isidora mediante los cierros ya dichos, comportamiento que rechaza el artículo 441 del Código Civil: «En ningún caso puede adquirirse violentamente la posesión mientras exista un poseedor que se oponga a ello. El que se crea con acción o derecho para privar a otro de la tenencia de una cosa, siempre que el tenedor resista la entrega, deberá solicitar el auxilio de la autoridad competente». De manera que los demandantes resisten la violencia de la demandada para conservar la posesión de la salida a los servicios de las casas, cuestión que se desenvuelve en las relaciones de derecho privado, pues aunque empleen alguna locución impropia, como «terreno comunal, camino por vía pública», ellos ejercen su acción en el área del derecho privado, cual corresponde a la conducta de la demandada que, si siembra cereales, llega con la labor a las tapias de las casas; cierra la heredad para que los vecinos no circulen, a lo cual se oponen éstos exigiendo que se respete su derecho a la *posesión* del paso; por donde no cabe entronque administrativo ni se afecta el régimen municipal de calles y accesorios públicos. Debiendo prescindirse del reparo procesal que sienta el «Judex a quo» con base en los artículos 370 y 371 de la Ley de Administración Local, y entrando a resolver sobre el fondo del asunto dar lugar a la demanda, que se apoya en el artículo 441 del Código Civil, con revocación de la sentencia apelada.

La Sala, pues (bajo la ponencia del magistrado don Segundo Tarancón Pastora), como ya se infiere de lo anterior, ha revocado la sentencia del inferior y, en su lugar, ha declarado que la señorita demandada —ya se la hemos «presentado» a ustedes— no puede impedir el uso de paso que los actores han venido ejercitando por los terrenos contiguos a la parte trasera de sus inmuebles urbanos sitos en las calles que se citan del pueblo de Honcalada; viniendo obligada dicha demandada a derribar, en la parte que afecta a dicho paso, la cerca de mampostería o pared levantada en el lugar que accede al camino de Arévalo o de Hortelanos, y las columnas por ella levantadas en la parte de dicho paso que accede a la carretera comarcal; como asimismo a abstenerse de ejecutar actos que, cual los de arar la zona por donde discurre el paso, obstaculizan el mismo.

Se condena a la demandada a «estar y pasar por estas declaraciones» y a ejecutar los actos de demolición indicados. Sin hacer expresa condena de costas en ninguna de las dos instancias.

Han sostenido el recurso don Alfonso Gago Alonso, abogado, y don Felipe Alonso Delgado, procurador, en nombre y representación de don Fausto, don Crescenciano, don Anastasio —modesto recuerdo-homenaje al maestro «Azorín», que uno escribirá siempre entrecomillado.

FERNANDO APARICIO

Federación Católica Diocesana de Padres de Familia

Cuaresma y proliferación de clubs

La Federación Católica Diocesana de Padres de Familia, que, según el reglamento últimamente aprobado, "está constituída en Valladolid bajo la jerarquía directa del Prelado diocesano", tiene importantes fines que cumplir. Cuantos problemas se relacionan con la familia, la juventud y el bien común caen dentro de su radio de acción.

Satisfecha esta entidad del solemnísimo triduo celebrado en el pasado mes de enero, recomienda un amplio examen de la vida anterior, descuidada en los últimos tiempos por la excesiva sugestión de la calle. Y precisamente ahora, que es tiempo de Cuaresma, recomienda a sus afiliados, así como a las familias en general, una mayor preocupación por actuaciones y conductas, que deben ser examinadas.

Afortunadamente, hay en nuestra ciudad variadas tandas de ejercicios espirituales, a los que deben sumarse los padres de familia, aprovechando el momento y circunstancias más favorables.

Decidida esta Federación a ser íntegra en sus actividades, estima que en las costumbres públicas hay señales de retroceso con relación a lustros anteriores.

No pasa inadvertida a esta entidad la proliferación de clubs; el fenómeno no es favorable, pues produce trastornos en la juventud. Por calles y zonas diversas aparecen esas salas de fiestas.

No es nuestro propósito obstaculizar diversiones lícitas, ni negocios que la ley autoriza; mas pedimos, de una manera clara e inequívoca, se cumplan con toda exactitud las disposiciones vigentes, reguladoras de estas salas, así como también la previa información que la ley exige para su apertura, pues nos consta que, en algún caso, ha comenzado a funcionar el club sin este previo requisito.

Esta Federación insiste, una vez más, en la necesidad de que en todos los colegios, escuelas, centros educativos y parroquias, existan asociaciones de padres de familia, sin las cuales se aumentarán las dificultades para abordar los problemas que se planteen o puedan plantearse a los hogares.

Es indispensable que los padres actúen, aceptando los puestos para los que sean designados, en las diversas organizaciones familiares.

Programa de Semana Santa de la Caja de Ahorros de Salamanca

La Caja de Ahorros y Monte de Piedad de Salamanca ha editado un programa de la Semana Santa con detalle de los desfiles procesionales que durante los días comprendidos entre el 19 y el 28 de este mes se celebrarán en nuestra ciudad. Dicho programa está ilustrado con varias fotografías de las imágenes que componen algunos de los más destacados "pasos".

ARTE y ARTISTAS

PINTURAS DE VICTOR PUYUELO

Un malagueño avecindado en Madrid recaló anoche en la sala de la Caja de Ahorros Provincial con veintidós muestras de su arte, en figuras, paisajes y dibujos. Es un pintor con oficio limpio y expresiones tradicionales en las líneas, aunque no en el color, en el que se permite abstracciones valientes. Víctor Puyuelo está incorporado a novedades sin olvidar objetivos fundamentales de antiguas teorías que parecen imprescriptibles.

La sobriedad es el punto de partida de una obra flúida en lo paisajístico y en la composición, con atisbos dramáticos en la segunda teoría de hacer. Existe un amor al aire libre, del que no se despoja nunca. No presenta ningún interior, incluso en la tela 16, cuando cuatro cabezas juntas andan metidas en la truculencia de un velatorio y se siente un plañiderismo interno que sale al espectador como un grito en la exposición. Todo está hecho a plena luz, aguantando la llegada del comentarista con "estoicismo", con técnica barroca provocada para responder con sabia entonación de artista y colorista particular a una serie de preguntas difíciles.

Lo cromático está jugando en este pintor carta principal. Recién llegado de Sidi Ifni, trae difíciles interpretaciones en amarillo y azul violáceo hasta llegar casi al negro. Un personaje del desierto (8) tra-

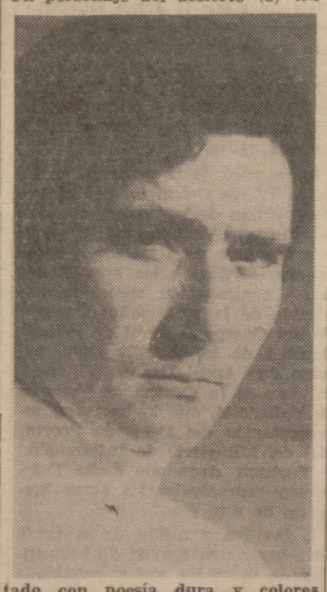

tado con poesía dura y colores "perfectos" es una de las piezas fundamentales de esta muestra ex positiva que ha traído a Valladolid el Instituto de Cultura Hispánica, para solaz de aficionados vallisoletanos. Fulgores de limón y fuerza violácea se hermanan, en inesperadas mezcolanzas, acabando en excelentes ordenaciones. El paisaje de un tendido de línea eléctrica o telefónica como anécdota pudiera ser único motivo para hilvanar un "cuadro" (14), sin perder nunca lo formalista en expresiones correctas, dejando que la imaginación del artista vuele a su gusto. La tela conocida con el número 5 es ejemplo en un "plenairismo" acabado: tierras que siguen siendo amarillas, entrando en ocres por fuerza de idealismos, contrastan en un río de árboles y sombras para epatar al espectador. Un buen estudio de monjas azules cuyas cabezas exclusivas componen la muestra, cierran la audacia de Puyuelo, diluída en nostalgias cuando representa composiciones y retratos.

En resumen, es una buena exposición la de la Caja de Ahorros Provincial, a la que hay que felicitar por su interés en atraerse el de los aficionados.—CALABIA.

SESION DE LA DIPUTACION PROVINCIAL

Se reunió la Comisión de Gobierno de la Diputación Provincial, bajo la presidencia del señor Berzosa Recio.

El extracto de los acuerdos adoptados es el siguiente:

De conformidad con la propuesta del señor Diputado Delegado en el Colegio-Residencia "Don Juan de Austria", se acuerda conceder el ingreso de tres niñas en dicho Centro.

Igualmente se acuerda conceder dos ayudas económicas en concepto de dote por matrimonio a dos exacogidos del Colegio-Residencia Provincial "Don Juan de Austria".

Quedar enterada de un oficio del Alcalde-Presidente del Ayuntamiento de Medina del Campo agradeciendo a esta Corporación la presencia de los maceros provinciales, que contribuyeron a la solemnidad de los actos isabelinos del pasado día 16 de febrero.

Quedar enterada de un oficio del Noticiario Turístico de España felicitando a esta Corporación por la concesión de la Placa al Mérito Turístico.

Quedar enterada de una resolución del Ministerio de la Gobernación y en su virtud abonar las gratificaciones solicitadas para los funcionarios de la Imprenta Provincial.

De conformidad con el Negociado de Personal, se acuerda abonar la pensión de jubilación al señor Torbado Bajo, con arreglo a la liquidación que formula la Mutualidad Nacional de Previsión de Administración Local.

Se acuerda aprobar dos certificaciones expedidas por el Arquitecto Provincial a favor del contratista señor De la Torre Arranz, por obras de restauración de la salida del patio interior del Palacio Provincial y decoración del zaguán y patio central del mismo, por un importe de 77.858,96 pesetas y 350.677,29 pesetas, respectivamente.

Se acuerda aprobar las nóminas de los Tribunales Tutelares de Menores de Zaragoza, San Sebastián, Alicante, Palencia, Soria, Vitoria, León, Bilbao y Valladolid, por las estancias causadas por menores a cargo de esta Diputación Provincial.

MOVIMIENTO DEMOGRAFICO

JUZGADO NUMERO UNO

NACIMIENTOS.—María del Carmen Sabina Delgado Aguado, Marta María Tejedor González, Félix Gallego de la Fuente, María Enriqueta Casero Rodríguez, Miguel Fernando Rodríguez Ramón, Luis Angel Nogales García, Fernando Arturo Herguedas García, Jorge Luis Ruiz Méndez, Francisco Martínez Gonzalo, Aurelio Olivar García, María Esther Redondo Pastor y María del Rosario García Velasco.

DEFUNCIONES. — Justa Díez Morales, Fermín Arrondo Arés y Tomás San José Domínguez.

JUZGADO NUMERO DOS

NACIMIENTOS.—Rafael Ignacio Alonso Ardid, María Teresa Muñoz González, María Cristina Sebastián Toquero, Juan José Muñoz Pascual y María Mercedes Combarros Orduña.

DEFUNCIONES.—Nemesio Guarra Sánchez, Manuel Poza Poza, Especiosa Velasco Ruiz y Eleuterio Rico Esteva.

OPERACION CULTURAL «PRIMAVERA 1967»

Se iniciará hoy en Medina del Campo

Esta tarde, a las ocho, en Medina del Campo, dará comienzo la Operación Cultural "Primavera 1967", patrocinada por Cultura Popular de la Dirección General de Información, Diputación Provincial y Caja de Ahorros Provincial de Valladolid.

En primer lugar se procederá a la inauguración de la exposición de pintura de Angulo Barrio y Olmedilla, instalada en la sala de exposiciones del Instituto Laboral.

Seguidamente, en el salón de actos del citado Instituto, el pintor y crítico de Arte, don Juan Antonio Aguirre, pronunciará una conferencia sobre el tema "Pintura Contemporánea: Problemas y solución".

Dentro del presente mes también se celebrarán en los pueblos de Medina del Campo, Tordesillas, Portillo, Olmedo, Quintanilla de Onésimo, Simancas, Medina de Rioseco, Tudela de Duero, Castronuevo, Villarmentero, Villalba de los Alcores, Montealegre de Campos Rueda, La Seca, Peñafiel y Quintanilla del Molar diversos actos consistentes en conciertos, recitales de música y poesía, proyecciones, conferencias, etc.

Conferencia del arqueólogo doctor Balil

Sobre el tema de la pintura griega expuso ayer brillantemente el doctor Balil, profesor de la Cátedra de Arqueología de la Universidad Central, interesantes aspectos delimitados en lo que hubo de ser la pintura de caballete y la gran pintura mural, tan poco conocidas y tan llenas de interés para los estudiosos.

Hizo la presentación del conferenciante el doctor don Pedro de Palol, aludiendo a la completa formación del profesor Balil como uno de nuestros mejores arqueólogos e historiadores de Edad Antigua.

El doctor Balil, en su disertación destacó principalmente el problema de la escasez de documentación de las pinturas griega y helenística, carentes de originales y únicamente perfiladas en comentarios muy fragmentarios y en copias generalmente de época romana, por lo cual la escultura griega ha venido a considerarse como un arte guía, cuando realmente ha sido la pintura la que ha realizado este papel; y así se explica que el escultor fuera considerado un banausos o trabajador manual, mientras que el pintor, especialmente desde el siglo IV antes de Jesucristo, adquiere una categoría superior y la enseñanza de la pintura se considera imprescindible para la paideia, la formación del hombre completo. Destacó a continuación cómo a través de los escasos documentos reconstructivos de esta pintura, la problemática artística se centraba en el ilusionismo, la pintura tonal, el impresionismo, el escorzo y la perspectiva, hasta el punto que puede ser paralelizable la pintura griega de fines del siglo IV con la gran pintura europea de la segunda mitad del siglo XVI, e incluso la que plantea las nuevas perspectivas pictóricas que han fijado los cauces de la pintura moderna desde la segunda mitad del siglo XIX. La amplia gama temática de la pintura griega, conformada en un ambiente cosmopolita e intelectualizado, nos explica la pintura de carácter triunfalista y conmemorativa frente a la caricatura, el cuadro mitológico, el retrato, la escena de género, el paisaje, la miniatura, el bodegón y la de carácter ornamental.

El conferenciante fue largamente aplaudido tras su documentada lección —que fue ilustrada con una selección de diapositivas— por el numeroso grupo de profesores y alumnos que asistieron a la misma.

SEÑALAMIENTOS PARA MAÑANA

Magistrado de lo Penal (Ley del automóvil)

A las once, Juzgado número uno de Valladolid. Lesiones: Jaime Fernández.

AYUNTAMIENTO DE VALLADOLID

ANUNCIO

Por el presente se recuerda a todos los propietarios de cafés, bares y similares que precisen instalar mesas en la vía pública, que a partir de este anuncio y hasta el día 15 del corriente mes de marzo, deberán solicitarlo de esta Alcaldía por instancia, haciendo constar el número de metros cuadrados que ocuparán y el de sillas y veladores que dentro de esa superficie han de colocarse, acompañado de un croquis por duplicado.

Lo que se hace saber para conocimiento y cumplimiento.

Valladolid, 7 de marzo de 1967.—El Alcalde, MARTIN SANTOS ROMERO.

RESIDENCIA de SIMANCAS

COMUNICAMOS A NUESTROS CLIENTES Y AMIGOS LA REAPERTURA DESDE HOY, DIA 10 DE LOS SERVICIOS DE

BAR y RESTAURANTE

Servicio: HOTEL CONDE ANSUREZ

19 DE MARZO, "DIA DEL SEMINARIO"

Desde que naces hasta que mueres,
el sacerdote está junto a ti.
Agradece sus servicios en el "Día del Seminario".

SGCB2021

EL SANTO DEL DIA

LOS CUARENTA MARTIRES DE SEBASTE († 320)

Estando el bárbaro emperador Licinio en Capadocia con un poderoso ejército, hizo publicar un edicto en que se mandaba a todos los cristianos, bajo pena de muerte, que dejasen la fe de Cristo. Había en el ejército un escuadrón de cuarenta soldados valerosos y cristianos, todos de la misma provincia de Capadocia, que escogieron antes morir que sacrificar a los falsos dioses. El cruel prefecto, para quebrantar la constancia de aquellos guerreros de Cristo, los hizo llevar a una laguna de agua muy fría cerca de la ciudad de Sebaste; el tiempo era muy riguroso y de grandes hielos, y el sol se ponía y venía la noche áspera y cruda, en que aquella laguna se había de helar. En ella mandó el impío juez que fuesen echados en carnes los cuarenta cristianos para que, traspasados sus cuerpos con el frío de la noche y el hielo desfallecieren, y juntamente ordenó que allí cerca de la laguna se pusiese un baño de agua caliente para que si alguno, vencido de la fuerza del frío, quisiese negar a Cristo tuviese a la mano el refrigerio, que fue una terrible tentación para los santos, por tener a la vista el remedio de aquel tan crudo tormento. Armados pues, aquellos mártires del espíritu de Dios, ellos mismos se desnudaron sus vestidos y con grande esfuerzo y alegría se arrojaron en la laguna, no cesando de rogar al Señor que les diese perseverancia hasta el fin.

Como el frío fuese rigurosísimo, uno de ellos, llamando al guardia, salió de la laguna y entró en el baño, y poco después expiró. A media noche apareció sobre los mártires una claridad inmensa y bajaron los ángeles del cielo con treinta y nueve coronas, poniéndolas sobre los treinta y nueve caballeros de Cristo, lo cual viendo uno de los guardas, se despojó de su ropa y se arrojó denodadamente en la laguna, clamando a grandes voces que quería también morir cristiano, por lo cual embravecido el Juez, a la mañana siguiente los mandó sacar del agua y quebrarles a palos las piernas para que acabasen de expirar. San Gregorio Niseno nos dice que las preciosas reliquias de estos santos mártires se extendieron profusamente entre todas aquellas cristiandades de su tiempo.

SANTORAL DE HOY

Los Cuarenta Santos Mártires

Santos Cayo, Alejandro, Víctor, Codrato, Cirión, Cándido, Dionisio, Pablo, Cipriano, Crescente, Anecto, mártires; Simplicio, papa; Macario, obispo.

Misa: Del viernes de la IV semana de Cuaresma. Morado. III clase. Conmemoración de los Cuarenta Mártires.

SANTORAL DE MAÑANA

Santos Eutimio, obispo; Eulogio, presbítero; Firmo, Gorgonio, Heraclio, Zósimo, Cándido, Piperión, Trófimo, Talo, mártires; Sofronio, Benito, obispos; Fermín, abad; Constantino, Pedro, confesores.

Misa: Del sábado de la IV semana de Cuaresma. Morado. III clase.

EL SOL, LA LUNA Y LAS ESTRELLAS

Hoy, viernes, 10 de marzo de 1967. Van transcurridos 68 días del presente año y faltan 297 para llegar a 1968. El Sol apareció esta mañana a las 6 horas y 36 minutos y se pondrá a las 18 h. 14 m. La Luna, a las 3 horas 38 minutos y 17 h. 39 m., respectivamente. Duración de la luz solar: 11 horas y 38 minutos. Seguimos en fase lunar de cuarto menguante.

VIDA CATOLICA

CULTOS

EXPOSICION DEL SANTISIMO

Santiago.—A las 6,30 de la tarde a las 7,30, rosario reserva y misa.

PP. Jesuitas.—A las 7,30, exposición y rosario. Misa a las siete de la tarde.

Esclavas.—De 8,30 de la mañana a las seis de la tarde.

Reparadoras.—De 8,30 de la mañana a 6,30 de la tarde.

PP. Dominicos.—A las 7.30 de la tarde, seguida de la santa misa.

COFRADIA DE LA PRECIOSA SANGRE

Séptimo día del solemne novenario en la iglesia de la Antigua. Por la tarde, a las ocho, misa dialogada, sermón por don Diómedes Pérez Martínez, capellán castrense, y novena.

COFRADIA DE LA PIEDAD

Cuarto día del solemne quinario en las Descalzas Reales (calle de San Martín). A las ocho de la tarde, rosario, sermón por el padre Gonzalo González, O. P., y salve.

COFRADIA DE "EL DESCENDIMIENTO"

Cuarto día del solemne quinario en la parroquia de San Miguel. A las ocho de la tarde, misa, ejercicio y sermón por don Julio Andrés García, coadjutor de las Delicias.

COFRADIA DE LA SACRAMENTAL Y VIRGEN DE LOS DOLORES (Virgencilla)

Mañana comienza el solemne septenario en la iglesia de la Magdalena.

A las ocho de la tarde, misa comunitaria y ejercicio, predicando el padre Miguel Combarros, redentorista. El último día, los cultos a las siete y media, y a continuación Vía Crucis procesional.

NOVENA A LA DOLOROSA DE LA CRUZ

Segundo día, a las siete y media de la tarde, con misa, exposición, estación, rosario, novena, sermón por el Padre David Pérez Delgado, superior de los Padres Jesuitas, y salve cantada.

Horario de misas: A las ocho y media, doce y siete y media de la tarde.

COFRADIA DE NUESTRA SEÑORA DE LAS ANGUSTIAS

Mañana comienza el solemne y tradicional novenario en su iglesia penitencial. Misa cantada a las diez y ejercicio de la novena. Por la tarde, a las ocho, rosario, ejercicio y sermón por don Martín Gil Díez, penitenciario de la Santa Iglesia Metropolitana.

REFLEXIONES CUARESMALES

Iglesia de San Juan

Continúan para todos los feligreses, desde los catorce años, dirigidas por el padre Julio Lerchundi, franciscano. Por la mañana, a las ocho; por la tarde, a las 7,45.

PENITENCIAL DE NUESTRO PADRE JESUS NAZARENO

Todos los días, santa misa a las nueve de la mañana. Por la tarde, a las ocho, santo rosario y ejercicio cuaresmal.

Hoy, por la tarde, Vía Crucis y a continuación santa misa.

Mañana, sabatina a la Santísima Virgen y salve cantada.

El domingo, misas a las nueve y a las doce de la mañana. Por la tarde, acto de reparación y penitencia con exposición de S. D. M.

ASAMBLEA PARROQUIAL EN SANTIAGO APOSTOL

La Asamblea Parroquial correspondiente al mes de marzo tendrá lugar hoy, viernes, iniciándose a las ocho y media de la tarde en el templo con un breve acto litúrgico. A continuación, en el salón de actos del Colegio de las Dominicas Francesas, el ilustre abogado don Antonio Gimeno y Ortiz Casado disertará sobre el tema "El seglar en la etapa postconciliar". Los responsables de los diversos grupos informarán sobre las actividades desarrolladas por los mismos. Se ruega insistentemente a todos los feligreses que acudan a ella, pudiendo también asistir los que no lo son

TIEMPO PERDIDO

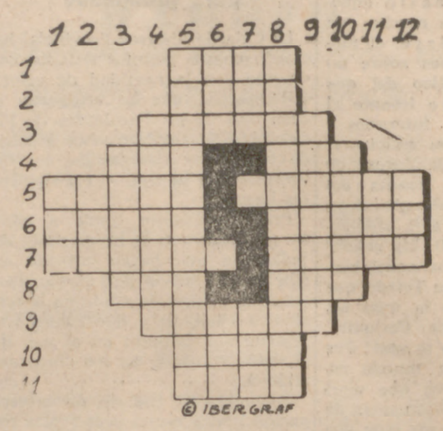

HORIZONTALES. — 1: Acumulador eléctrico. 2: Serosidad acre y salada de la sangre. 3: En botánica, planta toronjil. 4: Al revés, astilla resinosa. Letra griega. 5: Marché. Tomás para sí. 6: Al revés, palabra griega que significa cinco. Atrevida. 7: Rápalas. Río asturiano. 8: Hermana. Altar. 9: Extinguida, aniquilada. 10: Desamparo. 11: En plural, metal precioso.

VERTICALES. — 1: Título de dignidad en Francia. 2: Lía. 3: Armadura. 4: Al revés, en mecánica, gárfila. 5: Parecido o semejante a otro. 6: Levante. Río catalán. 7: Alabo. Cabo del norte de España. 8: Techos labrados. 9: Alisara el pelo. 10: Quiérela. 11: Loco. 12: Apócope.

LA SOLUCION EN LA SECCION DE ANUNCIOS ECONOMICOS

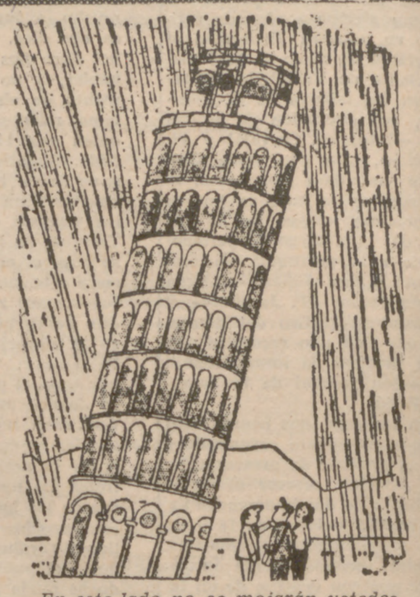

—En este lado no se mojarán ustedes.

EN EL COLEGIO MAYOR "MENENDEZ PELAYO"

Conferencia sobre «La psicología del delincuente»

Hoy, a las ocho de la tarde, en el Colegio Mayor "Menéndez Pelayo", el profesor don Jesús Fernández Cabeza, catedrático de Medicina Legal, pronunciará una conferencia sobre el tema "Consideraciones sobre la psicología del delincuente".

CRONICA REGIONAL

MEDINA DE RIOSECO

Jesús Vasallo pronunciará el domingo el Pregón de la Semana Santa

MEDINA DE RIOSECO, 10.—*(De nuestro corresponsal).*—A las doce y media de la mañana del domingo, en el Cine Marvel, de esta localidad, tendrá lugar el Pregón de la Semana Santa, que en esta ocasión será pronunciado por el gran periodista y escritor don Jesús Vasallo Ramos, director técnico de la Prensa del Movimiento.

Asimismo, en la iglesia de Santiago, se celebrará un Concierto Sacro, en el que actuará el Coro "Santa Cecilia", de Valladolid. Las excelentes condiciones acústicas del bellísimo templo hacen presumir—unidas a la calidad de la masa coral actuante—un éxito inolvidable.

MEDINA DEL CAMPO

En la Peña de Linares

(De nuestro corresponsal Luis Vega.)

En la entusiasta y simpática sociedad taurina Rincón Taurino-Literario "Los Amigos de Linares" se celebró el día de la "Peña".

Los actos que la Junta Directiva cuidadosamente había programado para los socios dieron comienzo con el disparo de los festivos cohetes y bombas imperiales, y la dulzaina castellana entonó las musicales notas de día de fiesta, recorriendo diversas calles.

A las once de la mañana, en la Santa Iglesia Colegiata, por el padre capellán de la "Peña", don Jesús Serrano Andrés, fue oficiada la santa misa para los socios e invitados, asistiendo las autoridades que a continuación mencionamos: Alcalde de la villa, señor Comisario del Cuerpo General de Policía, Capitán de la Guardia Civil, así como don Angel Guillén Villanueva, jefe de la Oficina de Turismo de Valladolid, que lo hacía en representación del Delegado Provincial del Ministerio de Información y Turismo, dado que dicha Delegación patrocinaba los actos literarios de este día.

A las dos y media de la tarde tuvo lugar una comida de hermandad de todos los socios asistiendo más de ciento cincuenta comensales, ocupando la mesa presidencial la madrina y damas de honor de esta simpática sociedad taurino-literaria, señoritas Raquel Tato María Jesús López Callejo y Delmi Sánchez; el alcalde de la villa, doctor don Ignacio Sánchez López; Comisario de Policía y Capitán de la Guardia Civil; jefe de la Oficina de Turismo de Valladolid; el presidente del "Rincón", don Julián Rodríguez Reguero; don Juan José de Madariaga, socio de honor de la "Peña", y el ganadero don Pedro Zaera León.

A los postres, tras alusivas y entusiastas palabras de presentación de don José Antonio Velasco, hizo uso de la palabra don Juan José de Madariaga, el cual con sus conocimientos de gran erudito sobre la Historia de España cuando corrían los siglos XV y XVI, nos hizo un elogiable y ecuménico canto a la Fiesta Nacional en tiempos históricos y con su maravillosa prosa relató las corridas, justas, juegos de caña y demás festejos taurinos de aquella época, mencionando las corridas celebradas en esponsales de reyes y príncipes. Nos habló de Isabel la Católica como mujer y como reina. Agradeció la invitación y felicitó a todos por la fiesta, augurando muchos éxitos al "Rincón Taurino-Literario".

Seguidamente interviene el alcalde de la villa, don Ignacio Sánchez López, quien después de agradecer la invitación de la "Peña" la felicita por la organización de los actos, deseando se lleven a feliz término todos ellos y con mayor auge a ser posible para años venideros. Dice que a Palomo Linares le conoció cuando daba sus primeros pases taurinos en esta localidad.

Finalizada la comida, las autoridades, socios e invitados se desplazaron a la finca de "El Chucho" donde se llevó a cabo la suelta de varias reses vacunas que dieron excelente juego, causando numerosos revolcones entre los espontáneos.

HERMANDAD DE EXCOMBATIENTES DE REQUETES

Actos conmemorativos

Con motivo de la Fiesta de los Mártires de la Tradición, se suplica la asistencia a los actos que se tendrán con la Comunión Tradicionalista los días 11 y 12, especialmente a la conmemoración de nuestros compañeros fallecidos, en la Basílica Santuario de la Gran Promesa el día 12, a las doce menos cuarto.

Se invita, igualmente, a las Hermandades de Alféreces Provisionales, Vieja Guardia, Banderas de Castilla, Marinos Voluntarios, Sargentos Provisionales y Mutilados.

DELEGACION COMISARIA PARA EL S. E. U.

Premios Nacionales «Fin de Carrera»

El Jurado calificador de la vigésimocuarta convocatoria de los Premios Nacionales "Fin de Carrera" ha otorgado a don José Corella Tudanca el Premio Nacional de Ciencias, sección de Químicas; a don Julián Manteca Alonso-Cortés, el correspondiente a la carrera de Derecho, y a las señoritas Lucía Riaño Díez y María del Carmen Aguado González, respectivamente, el premio y el accésit correspondiente al Conservatorio de Música.

Resaltamos la concesión de estos premios por cuanto, como se ve en lo que antecede, cuatro estudiantes de nuestra ciudad han merecido la codiciada distinción.

CUARTO CERTAMEN NACIONAL UNIVERSITARIO DE PIANO

La fase de sector se celebrará el domingo, a las siete y media de la tarde, en el salón de actos del Colegio Mayor "La Salle".

Actuarán Antonio Triviño Vázquez (Distrito Universitario de Valladolid), María del Rosario Agüero Fernández (D. U. de Salamanca), Celso Fernández Gómez (Distrito Universitario de Oviedo) y Jesús Huici Goñi (D. U. de Pamplona).

Las invitaciones pueden recogerse en nuestras oficinas: Gamazo, 7.

CLUB DE TEATRO UNIVERSITARIO

Debido a la celebración en el Colegio Mayor "La Salle" de la fase de sector del IV Certamen Nacional Universitario de Piano y a las festividades de Semana Santa, la programación de este Club queda en suspenso hasta el día 2 de abril, en que se reanudará con la actuación del Joven Teatro Popular "Nasto", al que seguirá la Real Escuela Superior de Arte Dramático.

EL TIEMPO

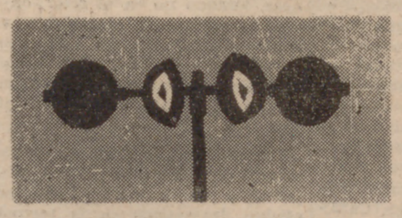

Riesgo de tormentas en el Duero y descenso de temperaturas

INFORMACION TECNICA

Borrascas de 964 milibares en 58° Norte, 20° Oeste; de 990 milibares en 70° Norte, 05° Este; de 1.010 milibares en 43° Norte, 37° Oeste; de 1.008 milibares en 42° Norte, 07° Este; y de 1.008 milibares en 39° Norte, 02° Este. Anticiclones de 1.020 milibares sobre el sureste y el este de Europa; de 1.030 milibares en 42° Norte, 58° Oeste, y de 1.030 milibares en 29° Norte, 32° Oeste. Un sistema frontal se halla en las proximidades de Galicia, ocluyéndose cruzará la Península, con precipitaciones durante el día. La borrasca sobre Baleares se desplazará hacia el Sureste. Mejoría transitoria al paso del frente, para volver a empeorar por el Oeste en la madrugada próxima. Hay inestabilidad en Canarias y en el tercio occidental de la Península desde tierra hasta 330 milibares; en el Centro, de 850 a 700 milibares. En altura, circulación del Noroeste en todos los niveles, con 90 nudos a 300 milibares sobre Gibraltar.

SITUACION GENERAL

Ayer, durante el día, estuvo cubierto, con lluvias en el Ebro, Cataluña, Levante, Baleares y Canarias; casi cubierto con lluvias débiles en el Galicia y Centro, y con nubosidad variable en el Cantábrico, Andalucía y Duero. Hubo nevadas en los Pirineos y débiles en el sistema Central. Se recogieron 17 litros por metro cuadrado en Reus, 16 en Valencia, 12 en Tenerife, 8 en Cádiz, 12 en Navacerrada y 6 en Pamplona. En la noche de hoy estuvo el cielo cubierto en Cataluña, Baleares, Levante, Canarias y Galicia, con precipitaciones muy variables, registrándose 24 litros por metro cuadrado en el aeropuerto de Valencia, 18 en Tarragona, 7 en Reus, 5 en Mallorca y 3 en Las Palmas. Estuvo despejado en Andalucía y poco nuboso en el Centro y Cantábrico.

LOCALIDAD	*TEMPERATURAS máx. ayer*	*min. hoy*	*Lluvia en 24 horas hasta las 7 de hoy*
MADRID	13	0	Inapreciable
AVILA	7	0	0,0 lts. m2
BURGOS	9	0	0,0 " "
LEON	8	1	0,0 " "
PALENCIA	9	2	0,0 " "
SALAMANCA	9	1	Inapreciable
SEGOVIA	7	2	0,0 lts. m2
SORIA	9	0	0,0 " "
VILLANUBLA	8	0	0,0 " "
ZAMORA	13	3	0,0 " "
VALLADOLID	9	2	0,0 " "

TIEMPO PROBABLE *(hasta mañana a mediodía)*

Cielo cubierto con chubascos, alternando con claros, en Galicia y Cantábrico y más débiles en el Duero y laderas Norte del Sistema Central, que por la tarde se extenderán al Ebro y Cataluña. Riesgo de tormentas en Galicia, montes de León y bajo Duero. Nubosidad variable en Extremadura, Centro y Baleares. Poco nuboso en Andalucía y Canarias. Ligero descenso de las temperaturas en toda España. Vientos fuertes del Noroeste en el Ebro y moderados en Galicia.

(DATOS FACILITADOS POR EL SERVICIO METEOROLOGICO NACIONAL)

CADA DIA SU REFRAN

"Cada gallo canta en su gallinero, y el que es bueno, en el suyo y en el ajeno." Quiere decir que cada uno manda en su casa, y que el bueno, con el consejo, rige en las de los demás.

RADIO Y TELEVISION

LA VOZ DE VALLADOLID

TARDE-NOCHE.—17,00: "La hora 17". 17,30: "Oculto destino" (cap. 36). 18,00: El concierto de la tarde. 18.30: Ondas escolares. 19.00: Melodías italianas. 19.30: Historias deportivas de la Ballena Alegre. 19,40: El Ballenato. 20,00: Club Juvenil. 21,00: Historia de una canción. 21,15: Desde la Quinta Avenida. 21,30: Comentario. 21,35 Microdisco. 21,55: Segundo noticiario. 22,00: Diario hablado para España de Radio Nacional. 22.15: El disco del día. 22.30: Radiodeporte y "Ultimo minuto deportivo". 22,45: Música y hogar. 23,00: Los viernes, zarzuela: "El niño judío", de Pablo Luna. 24,00: Valladolid, hora cero. 00,30: Lectura de programas y cierre de la estación.

RADIO VALLADOLID

TARDE-NOCHE.—17,00: "Playa de gaviotas" (cap. 15). 17.30: "Del otro lado del tiempo" (capítulo 40). 18,00: "Los héroes". 18.30: "El misterio de las tres esposas" (cap. 15). 19.00: "El hijo de Juan Osorio" (cap. 25). 19,30: Discos dedicados y del oyente. 20,00: "El Justo". 20,45: Programa musical. 21,15: "Peter Gay". 21.30: Un momento de música. 21,45: Actualidad literaria. 22.00: Noticias de Radio Nacional de España. 22,15: Plaza Mayor. 22.30: Cita en la S. E. R. 23,00: Noticiario de "¡Ustedes son formidables!" 23,15: Patrulla de noche. 24,00: Transmisión en directo del combate de boxeo Legrá-Rafiu King. 1,00: Edición de madrugada en la cadena S. E. R. 1,15: Lectura de programas y cierre de la estación.

TELEVISION ESPAÑOLA

PARA HOY

TARDE
6,45: Carta de ajuste.
7,00: Telefilme seriado.
7,25: Avance de telediario.
7,30: La pesca.
7,40: Los libros.
7,50: Francés.
8,15: Momento.
8,20: Dibujos animados.

NOCHE
8,30: Misterios al descubierto.
9,00: Un tema para debate.
9,29: Avances.
9,30: Telediario.
9,55: Avances.
10,00: Reportaje filmado de la prueba ciclista París-Niza.
10,10: "La familia Colón".
10,40: Tele-Ritmo.
11,10: "El agente de C.I.P.O.L."
12,05: Telediario.
12,20: El alma se serena.
12,25: El programa de mañana. Meditación. Cierre.

PARA MAÑANA

SOBREMESA
1,30: Carta de ajuste.
1,45: Presentación y avances.
1,50: Musical.
2,45: El teatro.
3,00: Telediario.
3,20: Fin de semana.
4,00: Edición especial.
4,20: "Guardianes del espacio"

JUVENIL
5,15: "¿Cuál es tu final?"
5,45: Francis y las fieras.
6,00: "13 por 18".
6,30: "El lápiz mágico".
6,40: "Cesta y puntos".
7,30: El rincón de los chicos.
8,00: "Viaje al fondo del mar"
9,00: Dibujos animados.

NOCHE
9,15: Telecrónica.
9,29: Avances.
9,30: Telediario.
9,55: Avances.
10,00: Resumen filmado de la prueba ciclista París-Niza.
10,10: "...Y al final, esperanza".
10,40: "Noche del sábado".
11,55: "Yo soy espía".
12,50: Telediario.
1,05: El alma se serena.
1,10: El programa de mañana. Meditación. Cierre.

ESPECTACULOS

ALAMEDA.—Desde las 4,30, "Gerónimo" (2) y "Cantinflas en el teatro" (2).

AVENIDA.—A las 5, 7,45 y 10,30, "Las últimas horas" (2). Estreno.

CALDERON.—A las 5 y 9,30, "Doctor Zhivago" (3 R.)

CAPITOL.—Desde las 4,30, "Yo, el Cuervo" (3) y "El misterioso señor Van Eyck" (3).

CARRION.—A las 5 y 10,30, "Comisario X" (3). A las 7,45, concierto de la Agrupación Musical Universitaria.

CERVANTES.—Desde las 4.30, "Una muchacha llamada Tamiko" (3) y "El espontáneo" (3).

COCA.—A las 5, 7,45 y 10,30, "Al final de la escapada" (4)

DELICIAS.—Desde las 4, "Proceso en Venecia" (3) y "Rififi en Tokio" (3).

EMBAJADORES.—Desde las 4.30, "Río Conchos" (3) y "Alma aragonesa" (3).

GOYA. — Desde las 4.30, "El proscrito del río Colorado" (3). y "El ángel de Nápoles" (2).

LAFUENTE.—Desde las 4.30, "Cinco pistolas de Texas" (3) y "El fugitivo del tren de Berlín" (3).

LOPE DE VEGA.—A las 5, 7,45 y 10,30, "En bandeja de plata" (3).

PRADERA. — Desde las 4,30, "Crimen de doble filo" (3) e "Interludio de amor" (3 R.)

REX.—Desde las 4,30, "El primer cuartel" (2) y "07 con el 2 delante" (2).

ROXY.—A las 5, 7,45 y 10,30, "Una esposa americana" (3 R.) Estreno.

A las 10,45, sesión del Cine Club Universitario.

ZORRILLA.—Desde las 11, "Joaquín Murrieta" (3) y "Cantando bajo la lluvia" (3).

FARMACIAS HOY HACEN GUARDIA

Regalado, 3. Angustias, 22. Panaderos, 30. Paseo de Zorrilla, 85. Santa Lucía, 90. Linares, 16 (Santa Clara). Segovia, 74 (Delicias).

UHF

PARA HOY
8,30: Carta de ajuste.
9,00: Presentación y avances.
9,02: El mundo del deporte.
9,15: Documento.
9,30: Telediario.
9,45: Avances.
9.47: Pantalla grande.
10,15: Ateneo.
10,45: El teatro de Richard Boone.
11,45: Cierre.

PARA MAÑANA
8.30: Carta de ajuste.
9,00: Presentación y avances.
9,02: El mundo del deporte.
9.15: Dibujos animados.
9,30: Telediario.
9,45: Avances.
9,47: Luces en la noche.
10,15: Enviado especial.
10,45: Cine Club.
12,15: Estudio en negro.
12,45: Cierre.

Mini-autos italianos

Dentro de la gran producción de automóviles utilitarios que Europa ha lanzado siempre, traemos hoy a estas páginas la imagen del que bien podríamos llamar mini-auto, que Bianchi Lutece utilizando los elementos mecánicos del "Fiat-500", logra aún menores proporciones y lo hace ideal para la circulación en la ciudad. La carrocería, de tipo berlina, posee dos puertas y cuatro plazas. El motor, de dos cilindros en línea, tiene un cubicaje de 499,5 centímetros y su emplazamiento es trasero. Su potencia es de 3 CV.

FERRARI SIGUE EN LA BRECHA

La lucha por la victoria en las competiciones deportivas de prototipos será este año un duelo entre la casa italiana Ferrari y las fábricas norteamericanas de Detroit.

Si el año pasado la Ford fue la vencedora fácil e indiscutible de las "Veinticuatro Horas de Le Mans" este año tendrá que esforzarse al máximo para poder repetir su triunfo y para lograr la victoria en otras pruebas, ya que le ha salido un fuerte rival: el Ferrari 330/P4.

La primera prueba en la que participó el nuevo prototipo fue en la de las "Veinticuatro Horas de Daytona", en Florida, en donde dos unidades del nuevo modelo, pilotadas por los equipos Bandini-Amon y Scarfiotti-Parkes, lograron dar con éxito la réplica a los prototipos de gran cilindrada que presentarán los industriales norteamericanos. Estas "Veinticuatro Horas" se celebraron el día 4 de febrero y Bandini-Amon, Scarfiotti-Parkes coparon los dos primeros puestos.

Esa fue la primera competición en la que tomó parte Ferrari en este año, aunque su amplio programa comprende los tres frentes: fórmula 1, fórmula 2 y prototipos.

El "Ferrari 330/P4" temible rival de los "Ford" para este año 67, posee las siguientes características técnicas:

Motor: 4 tiempos.

Emplazamiento: Trasero.

Número de cilindros: doce en V.

Cilindrada: 3.967 c. c.

Potencia máxima: 450 CV a 8.000 r. p. m.

Alimentación: Por inyección indirecta Lucas.

Número de válvulas: 36.

Tracción: Trasera.

Caja de cambio: Cinco velocidades y marcha atrás.

Frenos: De disco Girling a las cuatro ruedas.

Suspensión: Independiente a las cuatro ruedas. Lo mismo en las anteriores que en las posteriores lleva trapecio deformable con brazos triangulares y grupo de resortes amortiguadores Koni en el brazo inferior.

Carrocería: Dos puertas y dos asientos.

Fabricada con vistas al incremento de la estabilidad a altas velocidades.

Medidas principales: Largo total, 4'185 m.; ancho total, 1'810 m.; alto total, 1 m.; peso, 792 kilos; velocidad máxima, 320 km.-h.

En la fotografía, vista posterior del bloque propulsor del "Ferrari 330/P4".

(PYRESA)

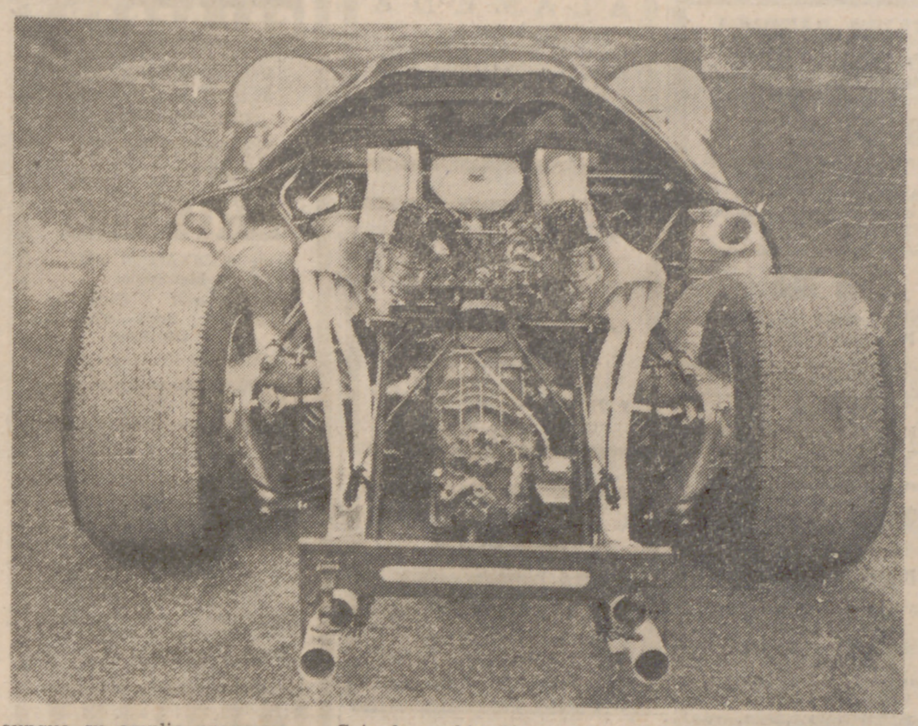

En enero se fabricaron 30.824 vehículos en España

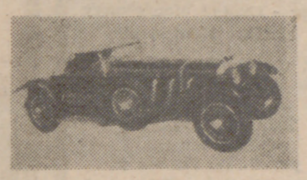

La producción española de vehículos en el mes de enero fue de 30.824 unidades. El 77,13 por 100 de esta cifra, es decir, 23.773 unidades, correspondió a automóviles de turismo, y el resto, 7.051, a vehículos industriales (camiones, furgonetas, etc.).

En el primer apartado, el de turismo, es la casa Seat la que figura en cabeza, con 14.096 automóviles fabricados en dicho mes de enero, lo que representa el 59,20 por 100 de la producción total. Le sigue, a respetable distancia, Fasa, que fabricó 5.334 coches; Citroen, 2.100; Barreiros, 1.896; Authi, 334, y, por último, Gogomóbil, tres.

Por lo que respecta a vehículos industriales, Citroen ocupa el primer lugar con 1.150 furgonetas. A continuación están Fasa-Renault, 1.129; DKW, 1.063; Pegaso, 910; Barreiros, 735; Sava-Austin, 524; Avia y Ebro, 319 cada uno; Land Rover Santana, 229; Mercedes, 198; Seat, 193; Jeep, 138, Alfa-Romeo-Fadisa, 50, y Sava Berliet, 24.

Nuevo sistema de REFRIGERACION para furgonetas de reparto

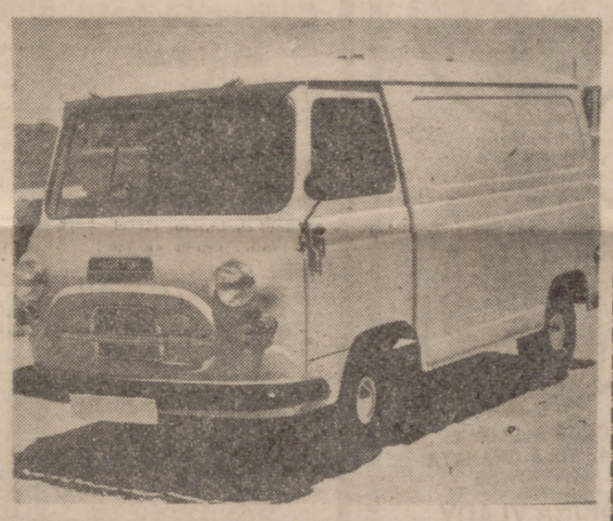

NUEVA YORK.—La Westinghouse acaba de dar a conocer un nuevo sistema de refrigeración para furgonetas de reparto, de peso reducido y especialmente indicado para aquéllas destinadas a la distribución de alimentos, flores, bebidas, material fotográfico productos farmacéuticos, etc., que requieran el continuo control de la temperatura.

El sistema está formado por tres secciones, que incluyen el compresor, evaporador y condensador. En la parte de la cabina se instala el control para su funcionamiento.

El sistema, que ha sido designado con el nombre de Thermo King Model TG, dispone de un termostato que permite mantener la temperatura interior a un cierto nivel independiente de los cambios que puedan producirse en el exterior. El compresor, conectado al motor, funciona a través de un embrague. Cuando el vehículo se encuentra parado, existe la posibilidad de que el compresor siga funcionando por medio de un motor eléctrico

¿Qué pasa con las "roulottes" en España?

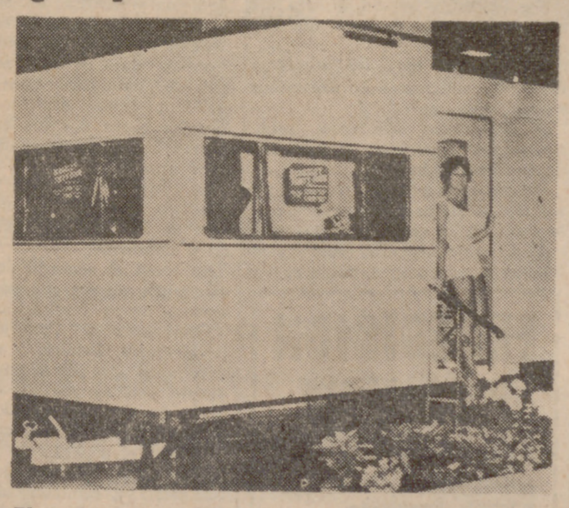

El Salón del Automóvil, que se celebrará en Barcelona en abril, mes de proyectos veraniegos ya, sería una ocasión para presentar remolques nacionales. Esperanza de una fabricación en serio que cubriese las necesidades de los aficionados al camping, que, por otra parte, tiene a su disposición una estupenda red de instalaciones por toda nuestra geografía.

Las próximas vacaciones las pasarán, los que salgan al extranjero y los que quieran conocer España por su cuenta, sufriendo las incomodidades y los precios de los hoteles "turísticos". Claro que si nos hiciesen caso aquellos a quien corresponde la solución, a lo mejor para el 68 podíamos ir ya de "caravanas", que no sería ninguna broma.

E. ESCOLAR SOBRINO
(PYRESA)

El turismo no sólo lo practican los extranjeros. Nosotros, cada día más, vamos asomando las narices de la curiosidad un poco más lejos de las líneas fronterizas.

Es todo un mundo nuevo, al menos para los que pertenecemos a esa "clase media", más o menos alta, tan representativa en este siglo.

La ventaja que representa el tener nuestro cochecito y no depender del horario del tren o de tener que ajustarnos al monótono trazado de las vías por unos lugares que no nos apetecen. Y ese meternos por carreteras distintas a las señaladas en las guías turísticas y descubrir lugares insospechados, es estupendo. Pero el caso es que, una vez pasados los Pirineos, nos damos de cara con un problema que toma importancia fuera de nuestro país y para el que no nos tienen preparados esa industria del automóvil que nos permite la independencia del transporte: el problema de los hoteles.

Este es un difícil escollo, por los elevados precios y la escasez de plazas, sobre todo si hacemos nuestro viaje en tiempo de vacaciones.

Los franceses o los belgas, por ejemplo, nos llevan algunos años de ventaja en eso de viajar fuera del país natal y, en este tiempo, han descubierto una solución bastante aceptable: los "toulottes", o "caravanes", o casas remolques... para entendernos mejor. Con ellos el apartado hoteles del diario de viaje no registrará ninguna anotación, con el consiguiente beneficio económico, y nos permitirán disfrutar de esos campings innumerables que se multiplican cada año en los lugares más bellos de todas las geografías.

Una prueba del éxito que ha obtenido este sistema en otros países es la celebración de diversos salones monográficos dedicados a las "roulottes". Recientemente se clausuró en Amsterdam el Salón de "Caravan", que, por tercer año consecutivo, se celebra con gran asistencia de visitantes y expositores. Los franceses, que tampoco se quedan atrás en eso de hacer de exploradores de paisajes y costumbres, han celebrado en Le Bourget el segundo Salón Internacional de "Caravan".

Los remolques expuestos en estos Salones tienen un precio que oscila entre las ochenta y las doscientas mil pesetas; desde un sencillo "plegable" hasta un lujoso remolque con aire acondicionado, sofás-cama, cocina de gas, frigorífico... Nuestros fabricantes seguramente podrían lograr un término medio en cuanto a confort y un precio que estuviese al alcance de nuestra renta "per capita".

El MUNDO del AUTOMOVIL

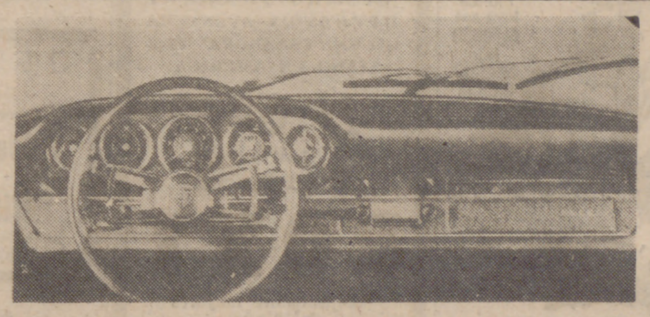

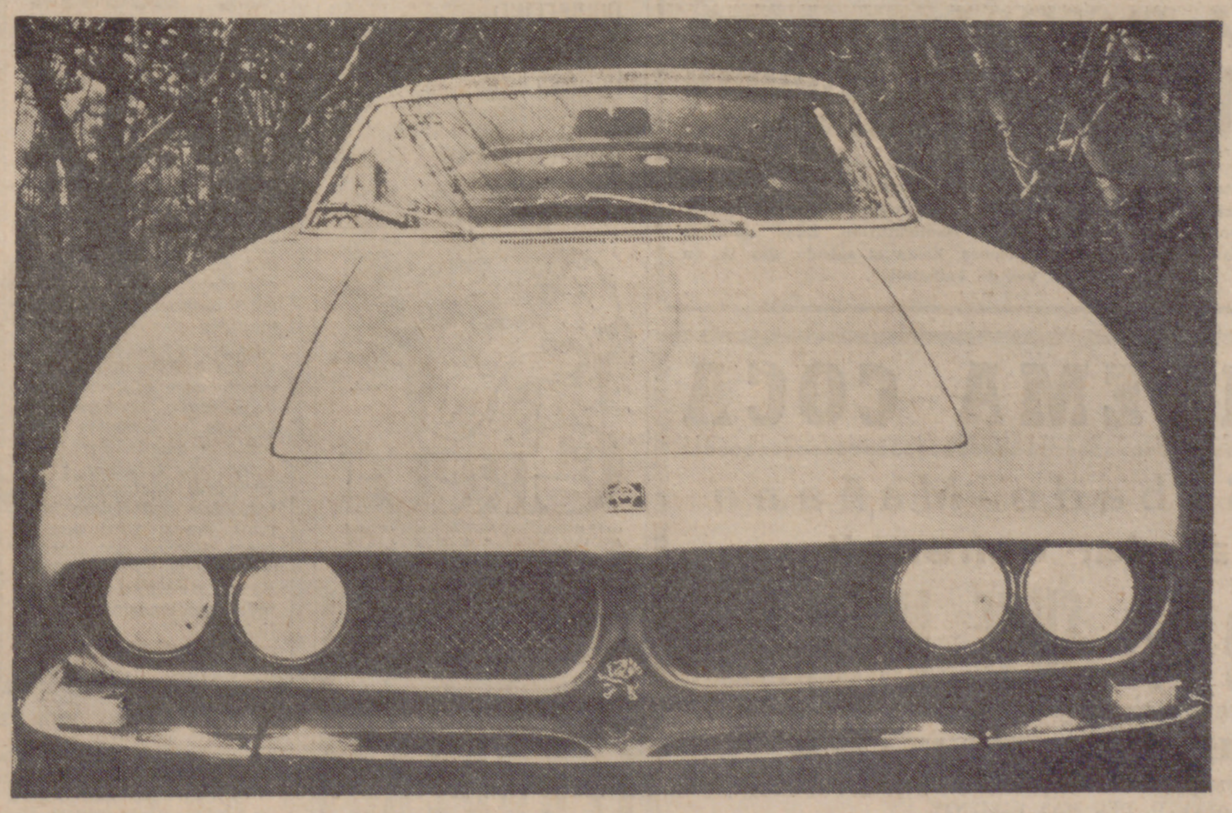

"ISO-GRIFO"

La alianza de la mecánica Chevrolet-Corvette con las exigencias europeas, en lo que respecta a automóviles de gran turismo, quedan perfectamente reflejadas en esta impresionante vista del modelo italiano "Iso-Grifo", que puede alcanzar sin grandes esfuerzos la velocidad de 270 kilómetros a la hora.

TEATRO CARRION
HOY, a las 5 y 10,30
Intrépida, audaz y las mujeres más atractivas
COMISARIO X
Scope-Color - Tony Kendall y María Perschy
(Mayores de 18 años)
Localidades para mañana y el domingo

CINE REX
HOY, desde las 4,30
EL PRIMER CUARTEL
— y —
07 CON EL 2 DELANTE
Ambas en color y toleradas
Mañana: "¡Vaya, me equivoqué de número!" y "Donde tú estés"

CINEMA LAFUENTE
HOY, desde las 4,30
5 PISTOLAS DE TEXAS
— y —
EL FUGITIVO DEL TREN DE BERLIN
(Mayores de 14 años)
Mañana: "El primer cuartel" y "07 con el 2 delante"

CINEMA GOYA
HOY - Desde las 4,30 - HOY
El dinámico "western"
EL PROSCRITO del RIO COLORADO
Color - George Montgomery y Elisa Montes, y
EL ANGEL DE NAPOLES
por O. W. Fischer y Marisa Merlini - (Toleradas)

CINE
AVENIDA
HOY
A LAS
5, 7,45 y 10,30
IMPRESIONANTE ESTRENO
Una película que hará impacto en la sensibilidad de todos los españoles

LAS ULTIMAS HORAS
y la colaboración especial de
ROBERTO CAMARDIEL • JULIA G. CABA
escrita y dirigida por SANTOS ALCOCER
una producción P.C.S.A. para P.C. HISPAMER FILMS
Un resumen filmado de tres días trascendentales en la historia de España
(Para todos los públicos)

"EL ESPAÑOL"
UN PERIODICO DEL SABADO PARA TODA LA SEMANA
"EL ESPAÑOL"

ALAMEDA
Desde las 4,30
GERONIMO
Scope-Color - Chuck Connors
CANTINFLAS EN EL TEATRO, por Cantinflas
(Toleradas para menores)

CINEMA COCA
A las 5, 7,45 y 10,30
¡ULTIMO DIA!
Al final de la escapada
por JEAN SEBERG y JEAN-PAUL BELMONDO
(Mayores de 18 años)

CERVANTES
Desde las 4,30
¡¡Ultimo día!!
UNA MUCHACHA LLAMADA TAMIKO
por Laurence Harvey, y
EL ESPONTANEO
(Sólo mayores de 18 años)

Una mujer sin prejuicios. Una multimillonaria. Una menor. Una camarera inmoral. Y una joven divorciada. ¡Cinco mujeres americanas en la odisea de un italiano en busca de esposa!
Gengala presenta
UGO TOGNAZZI

con RHONDA FLEMING
GRAZIELLA GRANATA
JULIET PROWSE
Y LA COLABORACIÓN DE
MARINA VLADY
DIRECTOR
GIAN LUIGI POLIDORO
¡LA MAS PICANTE Y DIVERTIDA AVENTURA DE UN "CASANOVA" ITALIANO EN AMERICA!
HOY
5, 7,45 y 10,30
ESTRENO
ROXY
(Unicamente mayores de 18 años)
Localidades para mañana y el domingo

CALDERON
HORARIO ESPECIAL
5 tarde - 9,30 noche
¡¡ULTIMOS DIAS!!
DOCTOR ZHIVAGO
en TODD-AO 70 mm. y Metrocolor
Omar Shariff - Geraldine Chaplin - Julie Christie
Alec Guinness
(Mayores de 18 años)

LOPE DE VEGA
A las 5, 7,45 y 10,30
La historia casi increíble de un fraude casi legal
En bandeja de plata
Panavisión - Jack Lemmon y Walter Katthau
(Mayores de 18 años)

PRADERA
Desde las 4,30
¡¡Ultimo día!!
Monumental programa doble
Crimen de doble filo
por Susana Campos y Carlos Estrada
Magníficamente complementada con
Interludio de amor
CinemaScope - Color
por June Allyson y Rossano Brazzi
(Mayores de 18 años)

ZORRILLA
Desde las 11 de la mañana (continua)
¡ULTIMO DIA!
Joaquín Murrieta
Eastmancolor, por Jeffrey Hunter y Arthur Kennedy, y
Cantando bajo la lluvia
Technicolor, por Gene Kelly y Debbie Reynolds
(Mayores de 14 años)

CAPITOL
DESDE LAS 4,30 (continua)
¡ULTIMO DIA!
Yo, el cuervo
por JULIO ALEMAN y EMILIO FERNANDEZ
— y —
El misterioso señor Van Eyck
CinemaScope - Technicolor
por ESPARTACO SANTONI
TERE VELAZQUEZ
y FRANCO FABRIZI
(Mayores de 18 años)

DELICIAS
Desde las cuatro
¡¡Emocionante programa!!
Proceso en Venecia
Color - Michele Morgan, y
Rififí, en Tokio
Karl Boehm - Charles Vanel
(Mayores de 18 años)

Anunciando en LIBERTAD venderá más

TEATRO CARRION

«COMISARIO X»

A las fascinantes aventuras de Peter Voss, el detective internacional que tan grato recuerdo dejó entre los aficionados a ese género, gracias a la magnífica interpretación de O. W. Fischer, ha seguido una serie de personajes de entre los que siempre hay que destacar a James Bond como el mejor de todos. Ahora, otro detective, Johny Walker, el «Comisario X», hace acto de presencia, aunque, como es natural, sin aportar nada nuevo al género.

Johny Walker se enfrenta a una banda de facinerosos capitaneados por un enamorado del oro y rodeado de mujeres hermosas, fieles aliadas suyas, etc. La violencia de algunas escenas compensa la frialdad del resto de la película y el color y una bella fotografía complementan el tono amable con que se pretende presentar el film.

Tony Kendall encabeza un largo reparto, seguido de Brad Harris, María Perschy y Christina Linder, como más destacables.—*RUIZ.*

Teatro LOPE de VEGA

"En bandeja de plata"

Sigue esta película la línea temática y filosófica de buena parte de la producción de su autor Billy Wilder. Un guión sencillo, de estructura lineal, narra la peripecia sentimental de un hombre, forzado por los que le rodean, a una situación con la que su moral no es conforme. Al final, el personaje rompe los moldes que le condicionan, y va otra vez en busca de su propio «yo».

Billy Wilder ha narrado la historia con una facilidad de oficio «sui generis», con una fluidez llena de sensibilidad, de matices, de observaciones críticas, irónicas, sarcásticas. En un humor casi siempre con sabor amargo, a través del cual, como en otras películas suyas, el autor pone al descubierto las lacras y juegos sucios de una sociedad que, en muchos casos, fuerza al personaje, recreándole a su imagen y semejanza. Película de impacto interno, de envoltura sobria y directa, que sirve, una vez más para demostrar la maestría de su autor, hombre que redondea como pocos este difícil género de comedias.

Jac Lemmon vuelve a ser el intérprete de Wilder, secundado en esta ocasión con admirable precisión y eficacia por Walter Matthau, que compone su personaje con una gran riqueza de matices.

J. J. RODERO

CINE EMBAJADORES
Desde las 4,30. ¡Ultimo día!
RIO CONCHOS
Scope-Color
por Tony Franciosa, y
ALMA ARAGONESA
Eastmancolor
por Lilian de Celis
(Mayores de 18 años)

EN SUS OBRAS PONIA UNA FRIA Y CALCULADORA PASION...
Y EN EL AMOR SE DESBORDO EN VEHEMENTES ANHELOS

MAÑANA EN PRADERA

LA EMISORA
"LA VOZ DE VALLADOLID"
convoca vacante de Locutora Aspirante, según características contenidas en el apartado correspondiente del Grupo III, Sección IV del Capítulo III de la vigente Reglamentación Laboral de las Entidades de Radiodifusión. Edad mínima: 21 años. Detalles e inscripciones, hasta el sábado, día 11, en "La Voz de Valladolid".

GRAN CINEMA COCA
Mañana - Sábado - Mañana
¡¡Espectacular estreno!!
EL REGRESO de los SIETE MAGNIFICOS
TECHNICOLOR - PANAVISION
YUL BRYNNER y ROBERT FULLER
POR DONDE QUIERA QUE FUERON IMPLANTARON LA LEY: LA LEY DEL MAS FUERTE, DEL MAS ASTUTO, DEL MAS VALIENTE

Los precios de la semana en los artículos de consumo

Muy pocas variaciones

Durante la presente semana no ha habido variación que sea digna de destacar. La subida de los huevos se ha estancado y no hay indicio de que sigan subiendo de precio.

Carnes

	Ptas. kilo
Ternera de primera clase	150
" de segunda	100
" de tercera	70
Vacuno menor de primera	110
" " de segunda	50
" " de tercera	40
DESPOJOS DE TERNERA	
	Ptas. kilo
Callos	50
Pulmón	10
Corazón	50
Carrillada	30
Lengua	80
Hígado	100
Sesos (unidad)	100
LECHAZO	
	Ptas. kilo
Chuletas y pierna	140
Paletillas y pescuezo	110
OVEJA	
	Ptas. kilo
Chuletas	90
Pierna	74
Paletillas	68
Falda y pescuezo	50
Cerdo	
	Ptas. kilo
Lomo y solomillo	160
Chuletas de lomo con costilla	140
Lengua	65
Magro	130
Salchichas	56 a 60
Oreja y morro	50
Pies y codillos	36
Costillas	48
Sesos (unidad)	14
Espinazo	16
CARNE CONGELADA	
	Ptas. kilo
Primera clase	79
Segunda "	56
Tercera "	28

Pollos y gallinas

	Ptas. kilo
Pollos limpios	55
" con patas	52
Gallina	50
" con patas	38
Conejo	120

Huevos

	Ptas. docena
De 40 a 45 gramos	27
De 45 a 50 "	30
De 50 a 55 "	31
De 55 a 60 "	32
De 60 a 65 "	33

Frutas y verduras

	Ptas. kilo
Peras de diversas clases	20 a 26
Tomates	20
Mandarinas	14 a 16
Manzanas	12 a 26
Plátanos	18 a 20
Cebollas	10
Repollo	6 a 7
Naranjas	7 a 17

PRECIOS AL MAYOR

	Ptas. kilo
Peras de diversas clases	18 a 22
Plátanos	16
Naranjas	6 a 14
Repollo	2,50 a 3,50
Limones	10 a 11
Cebollas	6 a 7
Manzanas	10 a 22
Tomates	15 a 16

Pescados

	Ptas. kilo
Anchoas	18
Abadejo	58
Calamares	58
Merluza	140
Pescadilla	50-70-74
Merluza congelada	38
Pescadilla congelada	24
Bacalao	34
Besugo	50
Pulpo	22
Lenguado	120

Mariscos

	Ptas. kilo
Cigalas	240
Almejas	80-120-148
Mejillones	12
Langostinos	325-350
Carabineros	80-140
Nécoras	80-120-190
Percebes	320
Gambas	180-198
Langostas	540

Premio a la mejor labor cultural realizado por los teleclubs de la provincia

Por iniciativa y subvención de la Cámara Oficial de Comercio e Industria ha sido creado un premio destinado a los teleclubs de nuestra provincia.

La finalidad de dicho premio es la de estimular la labor cultural que en los teleclubs se lleve a cabo durante 1967, y podrán participar todos los teleclubs integrados en la Red Nacional del Ministerio de Información y Turismo.

La cuantía del premio único es de 10.000 pesetas, y en caso de que dos o más teleclubs obtengan igual puntuación de méritos, el Jurado podrá dividir la cuantía del premio, que no podrá ser declarado desierto y será fallado en el mes de febrero de 1968.

REAL ACADEMIA DE MEDICINA Y CIRUGIA

Homenaje a su presidente, doctor don Vicente González Calvo

Con motivo de la concesión por el Gobierno de la Encomienda con Placa de la Orden de Alfonso X el Sabio al doctor don Vicente González Calvo, la Corporación le rendirá un homenaje hoy, a las ocho de la tarde, en el Aula Magna de la Universidad.

Hará la imposición de expresada encomienda el rector magnífico, don Luis Suárez Fernández.

El profesor doctor don José Casas Sánchez, catedrático de Patología General de la Facultad de Medicina de Madrid, pronunciará una conferencia sobre "Los efectos y las causas de la fiebre en el cardíaco".

Caja de Ahorros Provincial

Reunión del Consejo de Administración

Bajo la presidencia de don Emiliano Berzosa Recio celebró reunión el Consejo de Administración de la Caja de Ahorros Provincial de Valladolid, con asistencia de los señores consejeros.

Antes de entrar en el orden del día cursado, a propuesta de la Presidencia fue tomado el acuerdo de hacer constar en acta el sentimiento de los señores consejeros por el fallecimiento de la madre de don José Andrés Coca Ortiz.

Seguidamente se dio lectura del acta de la sesión anterior, que fue aprobada.

Fueron estudiadas y resueltas diferentes solicitudes de préstamos y créditos.

Se resolvieron diferentes asuntos relacionados con el personal de la Institución.

Se dio cuenta al Consejo de asuntos relativos a las agencias de la Caja en la capital y provincia.

El Consejo conoció estado y situación de cuentas y balances correspondientes al ejercicio de 19[illegible] de la Feria Regional de Muestras, quedando enterado con agrado de los resultados obtenidos por dicha entidad.

Fue acordada la concesión de una subvención de esta Caja de Ahorros para la organización de la Semana Santa.

Se dio lectura seguidamente a escritos recibidos del Rector de la Universidad, Director de la Escuela Profesional de Comercio, Presidente de la Real Academia de Medicina y Cirugía, haciendo constar el agradecimiento de dichas entidades por la concesión de los Premios "Caja de Ahorros Provincial de Valladolid para Graduados". A dichos escritos acompañan las bases por las que ha de regirse la adjudicación de los premios citados.

El Consejo conoció el balance y situación de cuentas durante el mes de febrero, quedando enterado y conforme.

Se tomó el acuerdo de adquirir diferentes valores con destino a la cartera de la Institución.

Finalmente el Consejo conoció la Memoria, balance y cuenta de resultados del ejercicio de 19[illegible], viendo con agrado los resultados obtenidos en este ejercicio económico y acordando su aprobación. Se tomó el acuerdo de felicitar a la Comisión Censora por la labor realizada, y también al Director Gerente y personal de la Institución por el interés y competencia que vienen demostrando.

Como cifras más significativas del citado balance se pueden destacar las siguientes:

Número de impositores, 40.[illegible]. Incremento sobre el año 19[illegible], 3.640 impositores.

Saldo de ahorro, 651.257.985,22 pesetas. Incremento sobre 1965, [illegible] pesetas 135.253.235,82.

Préstamos concedidos, 892 operaciones, por un total de pesetas 172.873.570,15. Incremento sobre el año 1965, 38.461.638,55 pesetas.

Durante el año 1966 se han formalizado 622 operaciones, por un total de 60.868.000 pesetas, en créditos agrícolas a los agricultores de Valladolid.

El valor nominal de la cartera de valores de la Institución asciende a 66.645.852,80 pesetas.

El intercambio con las Cajas de Ahorros de España se eleva a la cifra de 1.078.264.706,32 pesetas durante 1966.

En el plan de labor cultural de la Institución se ha invertido en el pasado ejercicio una cifra superior al millón y medio de pesetas.

EXPEDICION A LA LUNA

(Viene de última página)

fera se refiere, podemos considerarla inexistente

—¿En qué punto se hallan los soviéticos en esta apasionante carrera hacia la Luna?

—Estoy convencido de que no han renunciado a llegar los primeros. No sabemos si, a diferencia de nosotros, que nos hemos decidido por el sistema de cita en órbita circunlunar, ellos han dispuesto su arribada en directo, lo cual simplificaría las cosas. Cuanto mayor es el vehículo espacial menos necesidad hay de preocuparse de detalles. ¿Razón?

Consideremos, por ejemplo, el problema del escudo térmico aplicado a la cápsula espacial previendo la entrada en la atmósfera, es claro que pudiendo aumentar peso y espesor del aparato se simplifica todo.

En cuanto al hecho de que los rusos han estado muchos meses sin lanzar al espacio ningún vehículo "habitado" permítaseme aventurar una hipótesis. Simple hipótesis: Se ha hablado de que los rusos tienen el vector "Proton" mediante el cual han lanzado en torno a la Tierra satélites de gran peso. Pues bien; no me extrañaría si un mañana los rusos aplicasen al "Proton" una de las cápsulas habitables que ya han experimentado y, por tanto, enviasen el conjunto en órbita circunlunar.

RED

CRONICA DE BOGOTA

(Viene de última página)

pronto, a esta situación, que comienza a ser caótica, el Gobierno colombiano, que por su parte se ve en estos momentos enfrentado con problemas difíciles de resolver, se encontrará en un callejón sin salida, en el que tendrá que prescindir por completo de su línea liberal y democrática y tomar medidas de tipo totalitario, pues de no hacerlo así se irá a la quiebra fácilmente ante el terror desencadenado, la paralización de los negocios resultante y puede dar paso, como otra solución, a una necesaria dictadura militar, idea remotísima hace unos meses, pero que en estas últimas semanas se viene perfilando a petición de los propios sectores más reaccionarios a la milicia.

CESAR ESQUIVIAS

19 DE MARZO, "DIA DEL SEMINARIO"

El sacerdote es el ministro del Perdón, de la Eucaristía y de la Paz. Y el sacerdote se forma en el Seminario. El obsequio más grato a la Iglesia es contribuir a la formación de sus sacerdotes.

19 DE MARZO, "DIA DEL SEMINARIO"

DE UNA TIERRA DE GRANDES PORTEROS

ACHAERANDIO «AGUILAR ME PARECE UN FORMIDABLE GUARDAMETA, PERO YO HARE LO POSIBLE POR JUGAR»

EL NUEVO JUGADOR BLANQUIVIOLETA AÑADE:

«CREO QUE SIEMPRE SÉ DÓNDE ESTOY Y LO QUE DEBO HACER, PERO ADMITO QUE AUN TENGO MUCHO QUE APRENDER»

Veintitrés años. Un metro setenta y siete de estatura y setenta y cuatro kilos de peso. Una cara de vasco de esas que no admiten duda. Se llama José Manuel Achaerandio y es portero de fútbol. Portero de una tierra de grandes porteros; paisano de Carmelo e Iribar...

—¿En qué te pareces a ellos?

—Bueno, yo estoy aún empezando y ellos son ya grandes figuras. Iribar, sin discusión, es el mejor guardameta que hay en España. Es un fuera de serie que no admite comparación con nadie.

Achaerandio —que es el nuevo portero fichado por el Valladolid— es un chico lleno de modestia. No le gusta hablar de sí mismo, de sus virtudes.

El empezó jugando en el Erandio y pasó al Alavés. Después el servicio militar le trasladó a Burgos. Y fichó por el Juventud.

—¿Por qué viniste al Valladolid?

—En el Juventud no podía estar por más tiempo. Yo ya no vivía en Burgos y únicamente iba a jugar. Cuando el Valladolid entabló conmigo negociaciones vi que tenía ante mí una gran posibilidad. Acepté e intentaré aprovecharla.

—Aquí está Aguilar. ¿Lo conoces?

—Le he visto jugar un par de veces. Es bueno; muy ágil y muy valiente. Tiene ademas grandes reflejos.

—¿Podrás desplazarle?

—Mi gran ilusión es jugar en el Valladolid. Pondré en la empresa todo mi empeño.

—¿Por qué no el Atlético de Bilbao...?

—Estuve en tratos con él, cuando Piru Gaínza se hizo cargo del equipo. Creo que les interesaba, pero llegó lo de la «mili» y como en Vizcaya hay muchos y muy buenos porteros, no era cosa de esperar.

—¿Y el Burgos...?

—Prefiero el Valladolid.

José Manuel habla poco y con calma. Es un hombre aparentemente tranquilo. Pero en la puerta sabe lo que se hace...

—¿Cuáles son tus características principales?

—Creo que estoy colocado y sé salir a los balones. Siempre creo que sé dónde estoy y lo que más me conviene hacer. Pero, por favor, no quiero que esto se interprete mal... Aún tengo mucho, muchísimo que aprender.

Achaerandio tomó parte en el entrenamiento de ayer. Un tiempo en la puerta de los «B» y otro con los titulares. Poco trabajo. Pero siempre intervino con seguridad.

—¿Qué impresión te han causado tus propios compañeros?

—Buena. No me explico su situación en la tabla, porque aquí hay jugadores de gran calidad. Seguro que la temporada próxima las cosas cambiarán...

—¿Será la próxima, «tu» temporada?

—¡Ojalá fuera así! Por mi parte no ha de quedar.

Viene lleno de ilusión. Viene dispuesto a ser el titular y a mejorar cada día más. Tal vez quiera hacer ver que el Atlético de Bilbao no hizo bien en olvidarle cuando se fue al servicio militar.

Y a demostrar también que Iribar no es el único portero grande que últimamente ha salido del Norte. Aunque él —José María Achaerandio— se empeñe en no admitir comparación.

J. M ORTEGA

ECOS DEL REAL VALLADOLID

TEJEDOR NO PODRA JUGAR EN BURGOS.-ES CASI SEGURA LA REAPARICION DE TRALLERO.-GARCIA JUGARA EN LA MEDIA

Como estaba previsto, ayer, en las primeras horas de la tarde, le quitaron la escayola a Tejedor. Había esperanzas de que el jugador estuviera en condiciones para reaparecer el próximo domingo e incluso el preparador había decidido alinearle en el partido de entrenamiento ayer mismo. Sin embargo, todas estas previsiones optimistas se vieron truncadas por la realidad: la lesión de Tejedor aún no está superada y, por el momento, lo único que puede decirse es que quizá, casi seguro, pueda jugar contra el Osasuna.

TRALLERO

En el partido que ayer por la tarde se celebró hubo que registrar la novedad de Achaerandio, el meta bilbaíno, enrolado hasta hace unos días en el Juventud, de Burgos, y que ya es jugador blanquivioleta, como anunciamos el miércoles. Héctor Martín formó a los equipos así: Aguilar; De la Cruz, Marañón, Quique; Labernia, García; Borrell, Mones, Morollón, Melo y Alonso. En el otro: Achaerandio; Segura, Marquitos, Fernández; Redondo, José Luis; Lampi, Trallero, Zaldúa, Salvi y Villa. En la segunda parte, Trallero y Mones permutaron las camisetas, Gastesi defendió la portería de los "posibles" y Achaerandio salió con el titular.

Fue un partido más de los jueves, que se vio mucho más animado en la segunda mitad, en la que la delantera titular dio muestras de compenetración y profundidad.

Hoy por la mañana han vuelto a entrenar los jugadores a las órdenes de Héctor Martín y mañana volverán al Estadio. Aunque nada oficial ha dicho el preparador, es claro que se perfila como muy probable alineación la que salió ayer en la segunda parte, con Aguilar en la puerta, claro. Trallero demostró hallarse en forma, con fuerza y ganas y en cuanto a García, su alineación en el puesto de volante defensivo no parece que sea una novedad para él, pues se adapta perfectamente y, al parecer, en anteriores equipos en que ha militado ya había jugado como tal.

GARCIA

La salida para Burgos está prevista para el domingo, a primera hora de la mañana, y el regreso para inmediatamente después del partido, desde el mismo campo.—P.

CICLISMO

MERCKX, LIDER de la PARIS-NIZA

Ganó, destacado, la segunda etapa

CHATEAU CHINON. Alfil). — El belga Merckx, de veintiún años, ha realizado una verdadera hazaña atlética al ganar destacado la segunda etapa de la París-Niza y al apoderarse al mismo tiempo del maillot blanco de líder.

Merckx, víctima de una caída el miércoles, con molestias en la pantorrilla derecha a la salida de Toucy, aprovechó, a pesar de todo, una cota situada en el kilómetro 115 de la etapa, para destacarse. Inmediatamente consiguió una ventaja apreciable, en tanto que en ocasiones anteriores otros corredores que rodaban delante de él no pudieron evitar que el pelotón les reabsorbiera rápidamente.

En siete kilómetros, Merckx se aseguró cuarenta segundos de ventaja sobre Chappe, que tenía a su vez cincuenta segundos de delantera respecto del pelotón.

En la línea de llegada Chappe había logrado conservar el segundo puesto, pero ahora relegado a un minuto y once segundos, y el primer pelotón, en el que rodaban Poulidor y Anquetil, entre otros, se mantenía a un minuto y dos segundos por detrás de él. El italiano Zilioli dijo refiriéndose a Merckx: "Salió como un avión."

CLASIFICACION GENERAL

1.—Merckx (Bélgica), 7-28.
2.—Van Ryckegem (Bélgica), con 7-28-42.
3.—Hysmans (Bélgica).
4.—Wolfshohl (Alemania).
5.—Poulidor (Francia).
6.—Van Springel (Bélgica).
7.—Guyot (Francia).
8.—Simpson (Inglaterra).
9.—Reybroeck (Bélgica).
10.—Janssen (Holanda).

Por hablar demasiado

50.000 pesetas de multa a Daucik

ZARAGOZA. (Alfil.) — La Junta Directiva del Real Zaragoza, reunida anoche en sesión extraordinaria, ha acordado imponer una sanción económica de 50.000 pesetas al entrenador Daucik por las repetidas e improcedentes manifestaciones hechas a la Prensa.

El señor Daucik, al serle comunicada la sanción, expresó su contrariedad y dijo que estaba dispuesto a dar toda clase de explicaciones y que pediría perdón a quien hiciera falta.

Ante el España-Portugal, de juveniles

Dieciséis jugadores seleccionados para el equipo español

MADRID. (Alfil).—Los siguientes jugadores juveniles de fútbol han sido convocados para formar el equipo que el miercoles, día 15, jugará en Málaga el partido España-Portugal clasificatorio para el XX Torneo Internacional de Juveniles de la UEFA.

Porteros: Aizpuru Domingo, José Miguel (At. Bilbao), y Molero Arribas, Feliciano (Valencia).

Defensas: Arambarri Lecue, José (At. Bilbao); Espildora Muñoz, Francisco (Real Madrid); González Martínez, José Manuel (Salmantino); Pérez Landete, José Luis (Atlético Bilbao).

Medios: Bilbao Garamendi, Julián (At. Bilbao); Mena Luque, Victoriano (Imperio de Ceuta), y Oláiz García, José María (Real Madrid).

Delanteros: Barrios Oliveros, José Antonio (Tenerife); Chiva Ramos, Miguel (Acero); Fernández Vilela, Juan (Arsenal); Igartúa Mendizábal, José María (At. Bilbao); Lebrón Laínez, Juan (Sevilla); Platas Rodríguez, Francisco (At. Bilbao), y Plaza Muela, Bartolomé (Real Madrid).

Madrid-Leeds, en el astródromo de Houston

La Liga Norteamericana de Fútbol cambia de denominación

LONDRES. (Alfil).—La Liga Norteamericana de Fútbol, que tiene anunciado el comienzo de sus series de partidos amistosos para el próximo mes de abril, ha cambiado de denominación, según el portavoz de la Liga en Londres.

A partir de ahora será conocida por Asocación Unida de Fútbol (U. S. A., United Soccer Association). El cambio aceptado por la Asociación de Fútbol de Estados Unidos, ha sido realizado para evitar que sea confundida con la Liga de fútbol profesional, que no ésta reconocida oficialmente por la F. I. F. A.

La U. S. A. celebrará su primer partido en el recinto cubierto del astródromo de Houston (Tejas), escenario últimamente de dos pelas por el título mundial de los grandes pesos.

El Real Madrid, de España, se enfrentará al Leeds United, de Inglaterra, el 19 de abril, en el astródromo, en encuentro cuyo coste de organización se estima en unas 290.000 libras esterlinas (alrededor de 3.300.000 pesetas).

Otros partidos amistosos señalados dentro de la serie de la Asociación Unida de Fútbol son éstos:

Red Star, de Belgrado, contra el Atlético de Bilbao, España, el 12 de abril en Chicago.

El Vasas, de Budapest, contra el West Ham, de Inglaterra, el 26 de abril en San Francisco.

El Eintracht, de Francfort, contra el Cruzeiro, de Río de Janeiro, el 7 de mayo en Wáshington.

El Dukla, de Praga, contra el Glasgow Ranger, el 10 de mayo en Toronto.

El Benfica, de Lisboa, contra el Liverpool, de Inglaterra, el 17 de mayo en Los Angeles.

El domingo inaugura la temporada el Velo Club Delicias

El «Gran Premio Inauguración Industriales», para aficionados de Primera y Segunda, se disputará sobre un recorrido de 129 kilometros, a través de la provincia

Aunque ya anunciábamos el lunes que el Velo Club Delicias tenía previsto para el domingo inaugurar la temporada, hasta hoy no podemos ofrecer a nuestros lectores datos concretos sobre la prueba, que, en síntesis, son los siguientes:

Organización: Velo Club Delicias.

Título: Gran Premio Inauguración Industriales.

Fecha: 12 de marzo.

Categoría: Aficionados de 1.ª y 2.ª

Hora de salida: Neutralizada desde el Paseo de Farnesio, 11, a las nueve horas. Oficial, Puente Mayor (Estación de Rioseco).

Llegada: Aproximadamente, a las trece horas treinta minutos.

Hora de presentación de corredores: a las ocho horas treinta minutos.

Meta: Paseo de Farnesio, 11 (Bar Unión).

Recorrido: Aproximadamente, 129 kilómetros.

Itinerario: Valladolid, Zaratán, Villanubla, La Mudarra, Castromonte, Valverde, Medina de Rioseco, Villabrágima, Villagarcía, Villardefrades, Mota del Marqués, Vega de V., Tordesillas, Simancas, Arroyo, Valladolid (Paseo de Farnesio, 11).

Premios: 1.º, 2.000 pesetas y trofeo; 2.º, 1.500 pesetas; 3.º, 1.000; 4.º, 750; 5.º, 500; 6.º, 350; 7.º, 250; 8.º, 200; 9.º, 150 y 10.º, 100.

La prueba ha despertado gran interés y se cuenta ya con la participación, en firme, del equipo Sava, pero igualmente se espera la inscripción de los más destacados corredores de estas categorías de Santander, Salamanca, Avila, Madrid, Zamora, Burgos y Palencia.

Oviedo es jugador del Granada

La Federación Andaluza condena al club granadino

GRANADA. (Alfil).—La Federación Andaluza ha fallado a favor del jugador Oviedo el recurso interpuesto por el mismo ante el organismo regional El Granada ha mantenido en todo momento que no existía contrato entre ambas partes y que el club no tenía obligación ninguna con el jugador. La Federación, tras considerar los documentos firmados por ambas partes, ha condenado al Granada a pagar 400.000 pesetas en concepto de ficha y 10.000 de sueldo, y aceptarle como jugador de plantilla, tras haberse demostrado que, efectivamente, existe un contrato entre el jugador y el club durante la presente temporada.

Como han pasado tres meses desde que el contrato está firmado, el fallo ha producido malestar entre los aficionados por esta inoperancia de la Directiva, que ha tenido todo ese tiempo sin jugar a Oviedo.

ANUNCIOS ECONOMICOS

CADA PALABRA, 0,60 PESETAS - MINIMO, DIEZ PALABRAS

GANADOS Y AVES

SE VENDE un macho. Para verle y tratar, con don Santiago Rodríguez, en Cigales. Comercio Nuevo.

SE VENDE burro de media edad y 500 kilos de patatas sembraderas "Palogán". Lucio Guerras, en Serrada.

MAQUINARIA

SE VENDEN y reparan máquinas trilladoras, segadoras, guadañadoras y toda clase de máquinas agrícolas. Para tratar, con Angel Vaquero. La Mudarra.

VARIOS

DKW furgón. Portes rápidos y económicos. Teléfono 227757.

REMOLACHEROS: Las mejores semillas de plena garantía y calidad las encontraréis en la Cooperativa de Cultivadores de Remolacha de Castilla la Vieja. Patatas, alfalfa, maíz. Oficinas centrales en Valladolid: General Mola, 3. Teléfonos 222343 y 221782.

PARA BODAS: Alianzas. Pulseras. Sortijas. Pendientes. Gemelos. Medallas en oro. Casa Vaquero. Fundada en 1866. Ferrari, 20 y 22. Valladolid.

APARTAMENTOS renta. Desde 3.000 pesetas mensuales, en todas las costas españolas. Mínimo, 8 días. Reservas: "Cerezo Yuste". Teléfono 221675.

LA COOPERATIVA de Cultivadores de Remolacha de Castilla la Vieja (antes Sindicato Remolachero) ofrece a sus asociados, en las mejores condiciones de calidad y precio, toda clase de abonos nitrogenados, fosfatos y potásicos. Almacenes en Valladolid, Medina del Campo, Peñafiel, Quintanilla de Onésimo, Olmedo, Valdestillas, Medina de Rioseco, Tordesillas, Mojados y Pollos. Entidad colaboradora del Ministerio de Agricultura y del Servicio Nacional del Trigo

VENTAS

VENDO cincuenta mil kilos de paja blanca y para camas. Trilladora "Ajuria" del 95. Victoriano Cebrián, en La Mudarra.

SOLUCION AL CRUCIGRAMA

HORIZONTALES. — 1: Pila. 2: Icor. 3: Aneota. 4: Aet. Eta. 5: Parti. Asumis. 6: Atnep. Osada. 7: Ráelas. Nalón. 8: Sor. Ara. 9: Matada. 10: Dejo. 11: Oros.

VERTICALES.—1: Par. 2: Ata. 3: Arnés. 4: Aetelom. 5 Pintiparado. 6: Ice. Ter. 7: Loo. Ajo. 8: Artesonados. 9: Atusara. 10: Amala. 11: Ido. 12: San.

SE VENDEN 1.500 kilos de lentejas planas, superiores, en Villarmentero de Esgueva. Gregorio Martín.

VENDO patatas marraneras. Almacén Fermín Criado. Plaza San Nicolás, 5

LIBERTAD, para colaborar con la Oficina de Encuadramiento y Colocación, publica en esta sección las listas de ofertas y demandas de empleo.

OFERTAS DE TRABAJO

AGRICOLAS y GANADEROS

OBRERO para granja avícola. Riva. José María Lacort, 5. Ref. 1.522.

TRACTORISTA. Llamar al teléfono 251487. Referencia 1.555.

COMERCIO

APRENDIZ de dependiente de 14 años. Almacenes Barrio. Avenida General Franco, 2. Referencia 1.486.

APRENDIZ de 14 años. Optica Hernanz. Plaza Mayor, 8. Ref. 1.456.

MOZO para almacén de plátanos. Sólo jornada de mañana. José Llordén. Alarcón, 6. Ref. 1.558.

APRENDIZ 14 años para zapatería. Villalonga SRC. Santiago, 23. Referencia 1.556.

DEPENDIENTE o ayudante de ultramarinos. Isaías Mozo. Catedral, 5. Ref. 1.490.

CONFECCION

OFICIALAS y ayudantas sastras, jornada intensiva. Antonio Alonso Braun. Santiago, 15.

CONSTRUCCION

AYUDANTES de pintores. Joaquín Domingo. Pérez Galdós, 7.

HOSTELERIA

PINCHE de cocina 16-17 años. Colegio Mayor Reyes Católicos. Teresa Gil, 13. Ref. 1.427.

APRENDICES de mostrador. Mesón Pisuerga. Marina Escobar, 1. Referencia 1.560.

SEÑORITA para despacho de helados. Salón Ideal. Santiago, 26. Referencia 1.559.

FREGADORAS. Cafetería Risko. Santiago, 6. Ref. 1.557.

APRENDICES de mostrador. Cafetería Yola. Teresa Gil, 8. Ref. 1.624.

CAMARERAS de piso y limpiadoras. Informará la Oficina de Colocación. Ref. 1.627.

FREGADORA y aprendices de mostrador. Cafetería Padova. Fuente Dorada, 15. Ref. 1.489.

SEÑORA para limpieza y aprendiz de mostrador. Cafetería Vrehalag. Paseo Zorrilla, 55. Referencia 1.524.

COCINERA y señoras cuidadoras para niños. Presentarse de 5 a 8. Asprona. San Juan de Dios, 2. Ref. 1.527.

MADERA

OFICIALES tapiceros y carpinteros. Nomis. Villanubla, 30.

EBANISTA con buenos informes. Reyma. Plaza Mayor, 22, 3.º Ref. 1.626.

OFICIAL carpintero de taller y peones. Hijos de Mariano López. Portugal, 3. Ref. 1.625.

METALURGICA

APRENDIZ de 14 años para taller de joyería. Gregorio Gil. Recondo, 9. Ref. 1.488.

TORNEROS, oficiales de primera. Talleres Rodríguez. Huelva, 8 y 10. Referencia 1.564.

MOZO montador. Presentarse de 9 a 10 y de 4 a 5. Roneo. General Mola, 7. Ref. 1.563.

OFICINAS

AUXILIAR administrativo con conocimientos de contabilidad. Dirigirse por escrito a Oficina de Colocación. Ref. 1.458.

SEÑORITA con título de maestra. Pérez Robledo, S. L. Atrio de Santiago, núm. 1. Ref. 1.554.

AUXILIAR administrativo. Salón Ideal. Santiago, 26.

TRANSPORTES

CHOFER. Román Badás. Castelar, 2. Ref. 1.525.

CHOFER para camión de 5 toneladas. Gerardo Aparicio. 18 de Julio, 1. Ref. 1.457.

VARIOS

APRENDIZ vulcanizados. Vulcanizados Méndez. Paseo San Isidro, 26. Referencia 1.426.

GUARDA para garaje. Hijo de Mariano López. Cruz Verde, 5. Ref. 1.494.

APRENDICES 17 años para fábrica bebidas refrescantes. Herederos de Cabezudo. Camino Viejo de Simancas. Ref. 1.459.

APRENDIZA de peluquera de 14 años. Milagros. Margareto. Guadamacileros, 9. Ref. 1.523.

APRENDIZ para recauchutados de 15 a 16 años. Patricio Ferreras. Don Sancho, 1. Ref. 1.526.

OFICIALA peluquera señoras. Peluquería Mary Tere. Reyes, 7.

LOCUTORA. La Voz de Valladolid. Angustias, 1.

AVISO.—Se recuerda a todas las empresas que deberán comunicar al Servicio Provincial de Colocación todas las colocaciones que realicen, dentro del plazo de tres días de efectuadas, indicando el nombre y apellido de los trabajadores que hubieran contratado, nombre de la empresa anterior y fecha de cese en la misma.

CUPON PRO CIEGOS

DEL SORTEO CELEBRADO AYER 190

Premiado con 500 pesetas el número y con 50, todos los números terminados en 90

Anuncie en este Diario

EXPEDICION A LA LUNA (II)

Todas las fases del vuelo son peligrosas

Durante el período de exploración en el satélite las temperaturas oscilarán entre 120 grados al sol y menos 210 en la noche

El diseño muestra a los dos exploradores trabajando; uno recoge muestras del suelo lunar, mientras el otro ha vuelto al "lunar module" y lo prepara para el despegue.

Después de haberse referido a la generalidad de las cuestiones que comprende la aspiración de un viaje a la Luna, el profesor Von Braun dio respuesta a puntos fundamentales sobre cuestiones concretas.

Todas las fases son peli- así se ha visto y lamentado así se ha visto y lamentado en la desgraciada muerte de los tres pioneros de la aventura muertos trágicamente sin posibilidad de ser auxiliados mientras se hallaban en unas de las tantas pruebas que se consideraron (¿quién iba a suponer lo contrario?) calificables de rutinarias, a corta fecha del día que se tenía fijado para la partida real de la expedición

Las precauciones y prevenciones tomadas, no obstante, son minuciosas; ello honra a la prudencia que, en cuanto atañe a la astronáutica ha sido característica de los norteamericanos, sin que mengüen tal valor previsor los dos mortales accidentes registrados en la historia espacial de Cabo Kennedy.

—Las fases de la "operación Luna" son muchas. ¿Puede afirmarse que se hace lo posible por garantizar un desarrollo feliz?

A esto contesta así el profesor Von Braun:

—Siempre que, en fase de experimento, hemos sospechado la más mínima incógnita, hemos estudiado el modo de salirle al paso con una solución, de reducción del riesgo. Lo hemos hecho a base de lo que llamamos "disponibilidad alternativa".

Supongamos que un aparato fallare. Por ejemplo, que se averíe un aparato de radio. Los austronautas pondrán inmediatamente en marcha otro gemelo de reserva. Hemos pensado que también éste se averíe. Los astronautas podrán echar mano de una tercera solución. Pero pongamos las cosas más agravadas: que la cápsula no acierte a meterse en órbita circunlunar. Los hombres podrán hallar la salida de retornar a la Tierra gracias al primero o al segundo de los motores (caso de avería del primero) de la cápsula.

—¿No tropezarán los astronautas con obstáculos imprevistos en el momento de ir a detenerse sobre la Luna?

—Por lo que respecta al suelo lunar, y, por lo tanto, de hacer suavemente contacto con ello, podemos estar tranquilos. Gracias a "Surveyor I" y a "Orbiter" tenemos óptimas fotografías de los parajes en que presumiblemente se producirá el descenso de los primeros exploradores. Al llegar la hora de la misma expedición nuestro conocimiento será mejorado hasta el punto de que puede afirmarse que habrá documentación fotográfica exhaustiva, incluso más clara de la que tenemos sobre algunas zonas de la misma Tierra.

—¿A qué distancia del "lunar module" podrán extenderse los primeros exploradores de la Luna?

—A kilómetro y medio Probablemente es que se atrevan esos valientes a abandonar dos veces el vehículo, aunque no separándose ellos entre sí.

—¿Será posible ver desde la Tierra la primera exploración por televisión?

—Cierto. Desde el momento en que el primer hombre, saliendo de la cápsula lunar, pise el suelo del satélite, su compañero pondrá en marcha la telecámara.

—¿Podrá oírseles?

—También esto se podrá. No habrá mayores dificultades.

—¿Ha sido prevista la recogida de pruebas del suelo?

—Sí. Podrán reunir hasta cuarenta kilos de peso, de muestras.

—¿A qué temperaturas se hallarán expuestos los astronautas?

—Variables entre 120 grados al sol en el cenit, hasta 210 bajo cero en la noche lunar. Por lo que a la atmós-

(Pasa a la página sexta)

el mundo, ahora

NORODOM DE CAMBOYA

Por FRANCISCO IGNACIO DE CÁCERES

En el mosaico de países del sudeste de Asia, Camboya es quizás el que menos atrae la atención del mundo. Thailandia se asocia inmediatamente con los elefantes blancos, con un rey "jazzman" y con su bella esposa la reina Sirikit. Laos es el país de los tres príncipes—comunista, derechista y neutralista—, uno de los cuales, para mayor facilidad retentiva de nuestro hombre de la calle, se llama Suvanna Fuma. La popularidad de Vietnam no hay que explicarla, pero de Camboya hasta el nombre, disuelto en una serie de grafías, como Cambodge, Cambodia y otras, resulta extraño.

Hace siete u ocho siglos los Kmer dominaban Camboya y las tierras inmediatas. La civilización Kmer era una brillante mezcla de elementos indios, chinos y malayos; magníficas construcciones Kmer, de las cuales la más notable es el fantástico conjunto de Angkor-Vat, se elevan todavía, ahogadas por la selva invasora. Grandiosos relieves con escenas históricas y religiosas: dioses, reyes, bailarinas con la clásica "sonrisa Kmer", personajes de leyenda y, por todas partes, la serpiente Kmer de siete cabezas.

Las guerras arruinaron la agricultura, en los arrozales descuidados se extendieron los mosquitos y la malaria destruyó las vidas; la civilización Kmer sucumbió bajo una nube de mosquitos portadores de malaria.

De aquel esplendor sobreviven los templos y palacios, que son una etapa imprescindible para el turista que visita Indochina, mientras las bailarinas, tocadas con el áureo "pantiuret", miman las escenas del Ramayana, la epopeya india común a todos los pueblos del sur de Asia, desde el Pakistán a Indonesia.

Pero, aparte de Anghor-Vat, los monjes budistas y las bailarinas del Teatro Real, lo más interesante de Camboya es el propio jefe del Estado, Su Alteza Real Norodom Sihanuk Varman. Su pintoresca personalidad interesaría por sí sola si, además, no estuviera al frente de un país que es clave para observar la guerra vietnamita y que ahora parece a punto de verse envuelto en el conflicto.

En 1941, recién cumplidos los dieciocho años, Norodom se vio convertido en rey de Camboya por voluntad del Alto Comisario francés. Norodom Sihanuk no parecía muy inclinado a hacer honor a su nombre, que significa "corazón de león". Era un "play-boy" perfecto, cuyas únicas ocupaciones eran la poesía, la pintura y, sobre todo, las mujeres. En esta última ocupación llegó a destacar por sus propios méritos, y no se trata de un tema privado, exactamente; en un discurso radiado, Norodom reconoció haber sido tentado por "graciosas representantes del sexo débil que parecían apreciar mi compañía". Pero Norodom concreta el período de sus actividades donjuanísticas a los años 1941-1952; pero la verdad es que en sus viajes oficiales le acompaña como esposa una italocamboyana que hace el número cinco de las legales.

La política fue un terreno vedado para aquel indolente "play-boy" hasta que, al rebelarse Ho Chi Minh contra los franceses, Norodom ofreció el apoyo de su ejército—un batallón—a cambio de que París le concediera la plena independencia. Norodom se tomo aquéllo muy en serio y compartió con sus hombres la vida de campaña. Luego, cuando la derrota francesa se aproximaba, Norodom lanzó una proclama contra "el invasor imperialista" y creó una guerrilla antifrancesa que no llegó a combatir. Así se convirtió en "el padre de la independencia"

Poco después, Norodom hizo otra pirueta política. "Quiero demostrar —dijo— que no tengo apego al poder ni a los privilegios", y abdicó como rey... para convertirse en Presidente vitalicio y "guía supremo nacional del budismo". De modo parecido, Sihanuk ha jugado hábilmente con un neutralismo prochino, que le ha valido el apoyo de los numerosos chinos y vietnamitas de Camboya, así como el del general De Gaulle. Pero De Gaulle está lejos y puede apostar sin riesgo contra los americanos; no así Norodom Sihanuk que puede encontrar, de un día a otro, a los "marines" visitando las ruinas de Angkor-Vat.

(Exclusiva para PYRESA.)

CRONICA DE BOGOTA

UNA OLA DE VIOLENCIAS ATEMORIZA A LA POBLACION

BOGOTA.—(Del corresponsal de PYRESA).—"Diariamente nos desayunamos con un asalto a una sucursal bancaria, un atraco en las calles del centro, un robo a una joyería de barrio, todo eso con James Bonds criollos armados hasta los dientes y disfrazados de agentes de la Policía. La inseguridad de bancos, tiendas, almacenes, casas de habitación, edificios públicos, etcétera, es casi total. La audacia de los hampones ya ni siquiera busca la noche para protegerse, pues se exhibe impunemente a la luz del sol y a la vista de una población atemorizada y perpleja. El privilegio de portar revólveres y metralletas, hasta uniformes y vehículos con placas disfrazadas, lo tiene una minoría de delincuentes que infestan la ciudad y la señorean a su antojo. Hemos llegado a tales extremos en materia de inseguridad y ausencia de Policía, que cuando el comerciante, el chófer de taxi, el inquilino, el cajero de Banco o el simple peatón, ven que un hombre uniformado se acerca, se echan a temblar."

Balcones de Cartagena de Indias que conservan toda la gracia de la época colonial.—(Foto PYRESA.)

El párrafo anterior, que parecería escrito sobre una ciudad del "viejo Oeste" o por un cronista alarmista y enemigo, es parte de una nota editorial del principal diario de Colombia, "El Tiempo" (que se le puede considerar como "órgano oficioso" del Gobierno), presentando la realidad del momento colombiano en cuanto a seguridad pública se refiere.

Efectivamente; en estas últimas semanas se ha desencadenado una actividad alarmante del hampa en todas las ciudades y pueblos del país, sin que las autoridades se encuentren en condiciones de poner coto a la misma.

Sólo en Bogotá se han registrado la semana pasada seis atracos a Bancos (todos los actos en cuadrilla de seis o siete bandidos, perfectamente entrenados, motorizados y armados de metralletas y bombas de mano), cuatro asaltos a joyerías, incontables atracos callejeros, ocho o nueve asesinatos a sangre fría (hoy el de un conocido catedrático de Derecho Laboral, muerto al llegar al portal de su casa), sin contar tres o cuatro asaltos en las carreteras vecinas a autobuses de viajeros, en donde han sido asesinados parte de los que en ellos viajaban.

La situación se ha vuelto tan grave, que el presidente Lleras convocó a su despacho a todos los jefes responsables de la seguridad, así como altos mandos militares, para tomar medidas de excepción.

¿Cuáles son las causas de esta ola de violencia que está atemorizando de nuevo a la población colombiana? Varias y complejas, a nuestro juicio. La principal es la "impunidad legal" con que actúan los delincuentes. No existe pena de muerte. No se castiga la tenencia ilícita de armas. Insuficiente número de policías (350 agentes por turno en Bogotá, ciudad de gran extensión y más de dos millones de habitantes), falta de medios materiales para la represión, pero sobre todo material humano deficiente en las fuerzas de seguridad y sin preparación adecuada. Una legislación "excesivamente humanitaria" que impide encarcelar a los hampones, que después de consumar sus atracos, si son detenidos, salen a la calle en la mayoría de los casos por "falta de pruebas", sin contar con ciertas complicidades dentro de los órganos represivos y de justicia.

A este panorama general hay que añadir los móviles políticos. Según nuestros informes, la situación explosiva de seguridad pública que estamos atravesando, independientemente de ser aprovechada por el hampa, es utilizada como arma política de las organizaciones revolucionarias, a las que hay que achacar algunos de estos golpes directamente, así como en otros que, aun siendo maleantes sus autores, son "financiados" y controlados por organismos de tipo revolucionario como un medio óptimo para propiciar la acción subversiva en el país.

La grave realidad es que de no ponerse coto, y

(Pasa a la página sexta)

LA DIPLOMACIA DEL DOBLE O NADA

KARACHI. (Del enviado especial de PYRESA, ISMAEL HERRAIZ.)—Hablar de Cachemira con un pakistaní está al alcance de cualquier mortal, porque el tema es pura brasa en la conciencia popular. Los periódicos de Karachi mantienen el problema como una antorcha sagrada, y entre ironías y denuestos, el tiempo corre irreparablemente, y China, al norte, espera convencida de que Cachemira puede ser la ocasión. Estamos —como me decía un ingeniero canadiense que habita en Karachi hace doce años— ante uno de esos casos de decisión salomónica, con los que van saliendo del paso los responsables de la política mundial. Son indecisiones de quienes no se atreven o no aciertan a decidir. Estamos ante el doble o nada de los concursos de la televisión: una doble Alemania, un doble Berlín, una doble Corea, una doble China, un doble Vietnam y una doble Cachemira como consecuencia de una doble India.

—¿Una doble India?

—Tal vez, todo el problema venga de la indecisión británica y del apresuramiento de Jawaharlal Nehru que, como usted sabrá, fue una de las mentes más confusionarias y melodramáticas que ha conocido el mundo. Está todavía por demostrar si el sentimiento musulmán de independencia era tan fuerte como aparentó, y conviene recordar que Jinnah, en sus primeros tiempos, fue partidario de la unidad del subcontinente. Mountbatten apresuró las cosas y Nehru cedió donde fue preciso, porque estaba realmente ciego por hacerse con el poder y con sus satisfacciones inmediatas. Y hoy tocamos los resultados porque nadie duda que una India unida sería algo más sólido para oponer a China que esa pendencia pakistano-hindú en la misma zona de fricción y de peligro.

A mí, personalmente, una utópica unidad realizada bajo la capitanía hindú me parece un chascarrillo de mal gusto. Lo que no quiere decir que fuera más sólida bajo la dirección musulmana. Me parece que en el subcontinente asiático, por circunstancias muy lentas de examinar, todo está botado a la dispersión y el fraccionamiento. ¿Qué poder integrador ve usted en un país como la India en que la Constitución hace un inventario de ocho lenguas oficiales? Me gustaría, libre de martingalas historicistas, saber qué razones de peso tiene la unidad de la India hindú que no tenga la unidad de la India musulmana.

La gran injusticia de los hombres de Nueva Delhi parte, sin embargo, de que aceptaron la división territorial tomando como base las diferencias religiosas y luego desconocieron que la superioridad musulmana en Cachemira es abrumadora: más de tres millones de musulmanes y poco más de ochocientos mil hindúes.

Pero las cosas no fueron tan sencillas. Al aceptar Inglaterra la independencia de la India y del Pakistán, existían 562 Estados pertenecientes a príncipes, marajás y demás fronilla que gozaban de un estatuto especial con el Imperio. Tuvieron que decidir entonces si se adherían al Pakistán o a la India y precisamente, en Cachemira la minoría hindú era dueña del poder, y el marajá sir Hari Sing se inclinó sin vacilar por la India. Surgieron entonces las tropas de la llamada "libre" (Azad) Cachemira, apoyadas, indudablemente, por fuerzas regulares del Pakistán, que plantearon la lucha sin contemplaciones.

Las protestas del Pakistán caen una y otra vez en el vacío. El acuerdo de las Naciones Unidas exigía la celebración de un plebiscito en todo el país, pero Nueva Delhi se resiste a una prueba que dejería en cueros vivos su sinrazón. Los hindúes alegan que si Cachemira hubiera querido ser musulmana habría podido demostrarlo con las armas en las manos; pero no se ha visto, según dicen, en el país el más leve ímpetu combativo contra la India. El hecho no revela más que un deseo de obtener su reivindicación por medios pacíficos. La justicia o injusticia del caso de Cachemira (podría citar lo mismo el de Gibraltar) no consiste en que los pueblos despojados la manifiesten desesperada y belicosamente, sino tan sólo en que tengan un derecho manifiesto y reconocido ante el mundo y ante las asambleas internacionales.

El Gobierno del Pakistán se ha negado a festejar el aniversario del acuerdo de Taschkent, acontecimiento que los soviets, con su cazurrería insolente, querían evocar como un triunfo diplomático propio. Nada, absolutamente nada, está arreglado. Cierto que la India, en la región que ocupa actúa con plena seguridad y las elecciones generales se verifican también en la zona de Jammu y Cachemira, mientras Pakistán continúa llamando "libre Cachemira" a la región que le correspondió después de la intervención provisional de las Naciones Unidas.

Los musulmanes de Cachemira no se muestran, desde luego, tan mesurados como pretenden las afirmaciones oficiosas de Nueva Delhi. Hace pocos días, el primer ministro de Jaddu-Cachemira (zona hindú) escapó milagrosamente de una bomba que causó un muerto y unos cincuenta heridos. Y, como consecuencia, las relaciones entre Rawalpindi y Nueva Delhi son peligrosamente hostiles. Ambos Gobiernos se acusan mutuamente de llevar a cabo un rearme amenazador, y el ministro hindú de Defensa ha llegado a decir que oficiales chinos sirven ya como instructores en las tropas pakistanies. No faltan tampoco acusaciones de Pekín sobre supuestas confabulaciones entre la India y la China nacionalista, supuesto que el ministro de Asuntos Exteriores de Nueva Delhi se ha apresurado a desmentir.

De cualquier forma, ¿no habrá en la polémica sobre Cachemira un gesto hindú de simple vanidad hegemónica y que puede traer muy malas consecuencias? Pakistán ha llegado a un acuerdo con China en la línea fronteriza de Cachemira, que ocupan actualmente sus tropas. Estados Unidos protestó enérgicamente ante el Gobierno de Rawalpandi; pero el hecho demuestra que Pakistán coloca el problema por encima de cualquier alianza o solidaridad internacional. Dejar la responsabilidad de esa frontera en manos del Pakistán, ¿no constituiría un alivio para el ejército hindú, demasiado preocupado con otros confines abiertos a la invasión? Mientras la frontera de Cachemira con la China de Mao Tsé Tung sea una línea defendida con la moral incierta que da la injusticia, el destino del subcontinente asiático vivirá pendiente de la amenaza. Las Naciones Unidas tienen más que nunca el deber de hacer cumplir su decisión de agosto de 1948, refrendada por la de enero de 1949.