EN PAG. 19: ESTADO DE LA CONCENTRACION PARCELARIA (Declaraciones del ministro de Agricultura)

PASTILLAS BONALD
TOS - GRIPE - ANGINAS - AFONIA
(C. S. 13.399.)

PUEBLO

AÑO XVIII
NUMERO 5.692
1,50 PESETAS

Director: Emilio Romero

MADRID
JUEVES, 19
DICIEMBRE 1957

Redacción * Administración * Talleres * Suscripciones * Publicidad
Narváez, 70 * Apartado número 517 * Teléfono (centralita) 25 - 61 - 32

En todo hogar es necesaria una lavadora
Elíjala en
J. GONZALEZ SERRANO
BARQUILLO, 10 y FUENCARRAL, 132
Tel. 211817 Tel. 248538

MAÑANA, EN EL PARDO

ENTREVISTA FRANCO-DULLES

INVITADO POR EL GOBIERNO ESPAÑOL, EL SECRETARIO DE ESTADO NORTEAMERICANO LLEGARA A MADRID en la TARDE DE MAÑANA

También celebrará una entrevista con el ministro de Asuntos Exteriores

La Oficina de Información Diplomática del Ministerio de Asuntos Exteriores hace pública la siguiente nota:

"Invitado por el Gobierno español el secretario de Estado de los Estados Unidos, honorable señor John Foster Dulles, quien en la actualidad asiste en París a la Conferencia de Jefes de Gobierno de la O. T. A. N., visitará Madrid el viernes, 20 de diciembre, al concluir dicha Conferencia, con el fin de celebrar consultas con Su Excelencia el Jefe del Estado, Generalísimo Franco; el ministro de Asuntos Exteriores, señor Castiella, y otros funcionarios del Gobierno español.

Al terminar estas conversaciones, el señor Dulles regresará a Wáshington directamente."

SEGUNDA VISITA A MADRID

El secretario de Estado norteamericano, Mr. John Foster Dulles, visitó España el 1 de noviembre de 1955, y fué el primer secretario de Estado norteamericano que ha venido a Madrid, aunque su abuelo, John W. Foster, que también fué secretario de Estado, había sido ministro en España antes de ocupar aquel cargo.

EL ATERRIZAJE, EN LA BASE DE TORREJON

Mr. Dulles llegará de París en avión y aterrizará en la base hispanonorteamericana de Torrejón de Ardoz alrededor de las tres y cuarto de la tarde del próximo viernes. Le acompañarán diversos funcionarios de la Administración norteamericana, entre los que figurarán los siguientes: G. Frederick Reinhardt, consejero del Departamento de Estado; C. Burke Elbrick, secretario adjunto de Estado para los Asuntos Europeos; Gerard C. Smith, secretario adjunto de Estado para Proyectos Políticos, y José N. Greene, ayudante del secretario.

MR. LODGE ACOMPAÑARA A FOSTER DULLES DESDE PARIS

El embajador de los Estados Unidos en España, Mr. John Davis Lodge, se trasladará a París en avión para acompañar a Mr. Dulles en su visita a Madrid.

En el mismo avión que el secretario vendrán su esposa, Mrs. Janet Dulles, y su secretaria particular, Miss Phyllis Berhau.

Desde la base de Torrejón se trasladará directamente, acompañado por el ministro de Asuntos Exteriores, don Fernando María Castiella, al Palacio de El Pardo, donde será recibido por el Caudillo.

VENDRA ACOMPAÑADO DE SU ESPOSA

PARIS, 19. (Por teléfono, de nuestro enviado especial, Jaime Arias.)—Exactamente como hace dos años, el viaje de Foster Dulles a Madrid ha despertado interés general en los medios diplomáticos y periodísticos. El secretario de Estado saldrá en un avión militar; le acompañarán su esposa y, entre otras personalidades, el secretario para asuntos europeos, míster Elbrick. El señor Dulles prepara una declaración para el momento de su llegada. Según dice el "New York Herald Tribune", el secretario de Estado informará al Generalísimo Franco acerca de las reuniones de la O. T. A. N. y cambiarán impresiones sobre la política de España en la defensa de Europa. También es muy probable que se interese por la situación en Ifni.

Señala el mismo periódico que Dulles llega a Madrid cuando están ya muy avanzadas o prácticamente terminadas las bases aéreas y navales norteamericanas.

El secretario de Estado deberá revisar con el Jefe del Estado español el ofrecimiento hecho a las naciones de Occidente de armas balísticas. Aunque España esté más alejada, posiblemente pueda interesar como base de proyectiles de más larga distancia.

Con la "Carta de París" termina la Conferencia de la O. T. A. N.

EE. UU. no se compromete a una negociación inmediata con Moscú

Las naciones del Pacto no aceptan en bloque la oferta de bases atómicas

PARIS, 19. (Crónica telefónica de nuestro enviado especial, Jaime Arias.)—La cita atlántica acaba hoy, en la forma que había sido prevista: con un comunicado y una declaración de principios, cuya finalidad es revalorizar la Alianza. En la forma hemos dicho, pues en el fondo los compromisos adquiridos han sido menores que los que deseaban en Wáshington: ni los Estados Unidos se comprometen a una negociación inmediata con los soviets, ni los asociados al Pacto Atlántico aceptan en bloque la oferta de depósitos de armas nucleares y de instalación de rampas de lanzamiento. Unos y otros, sin embargo, están conformes en que no debe cerrarse la puerta a las negociaciones entre Este y Oeste y de que la O. T. A. N. debe modernizarse. Pero la O. T. A. N. deberá entenderse en cada caso con las naciones interesadas para la instalación de rampas, lo cual en definitiva quiere decir que Wáshington negociará acuerdos bilaterales.

La futura potencialidad de la O. T. A. N. va a descansar, por lo tanto, principalmente, sobre acuerdos por separado. En definitiva puede que esto sea lo mejor, pues hasta la fecha cuando Einsenhower y MacMillan, o cuando el Departamento de Estado y Bonn o Ankara han tratado de sus asuntos a solas, los acuerdos han funcionado mejor que cuando se han intentado tomarse en colectividad. Por eso mismo, y aunque parezca paradójico, las reuniones de estos días no han sido totalmente inútiles, pues han dado ocasión a entrevistas entre los principales protagonistas, que en forma privada han podido aclarar posiciones y tratar en ciertos casos, como el de Chipre, de problemas que afectan a importantes áreas del viejo mundo.

Einsenhower, que marcha esta tarde, a las seis, sale con la tranquilidad, respecto a Europa, de haber demostrado su buena voluntad cerca de sus aliados europeos y de atender a cada uno de sus puntos de vista. La preocupación inmediata del Presidente norteamericano es ahora la acogida que tendrá en su país la tesis de nuevos esfuerzos, y a tal fin prepara una alocución radiada para el próximo lunes, pues para los Estados Unidos la nueva política de la O. T. A. N. significará esencialmente más dólares La paz no sólo será más peligrosa, sino también más cara.

(Ira.)

LONDRES, 19.— (Crónica telefónica de nuestro corresponsal, Celso Collazo.)—Hoy termina la Conferencia de París. Esta tarde se publicará el comunicado final. El principal asunto, almacenamiento de armas atómicas en Europa, así como la instalación de bases de proyectiles dirigidos de alcance intermedio, también fué aprobada, aunque solamente en principio, porque para su plena efectividad se necesitan ulteriores negociaciones. Las naciones que acepten las bases no serán mencionadas, lo que, ciertamente, demuestra que no carecen de efecto, sobre ciertos países las constantes amenazas soviéticas.

Las principales condiciones para las bases son el informe del comandante supremo de la O. T. A. N. y un acuerdo bilateral en cada caso entre ese país y los Estados Unidos. Desde principios de año Inglaterra estaba de acuerdo en tener bases, que ahora se dice serán cuatro, y cuya instalación ha suscitado ya protestas, procedentes del partido laborista. Otros países que también están de acuerdo en tener bases son Turquía, Italia y Holanda.

Otras cuestiones aprobadas son el equilibrio de producción de armas modernas en Europa, la comisión científica para la Secretaría General de la O. T. A. N. y la cooperación económica entre sus miembros.

Los países europeos, contra la inicial disposición de Estados Unidos e Inglaterra de no iniciar nuevos contactos con Rusia, han logrado arrancar la concesión de que, mientras se refuerza el aparato defensivo europeo, se llevarán a cabo, simultáneamente, iniciativas diplomáticas para aproximarse a Rusia en una nueva conferencia de desarme. Estas iniciativas consistirán, al parecer, en tres clases: la primera, en la

(Pasa a la pág. siguiente.)

Al efectuar sus compras recuerden los mejores comercios de la «GRAN GALERIA»

ALCOCEBA. Primera casa en pastelería y repostería.
ARTESANIA BALEAR. — ARIANE. Originales modelos señora. Precios confección.
CAFETERIA DAIQUIRI. Snack-Bar, restaurante rápido.
CARRUSEL BOUTIQUE INFANTIL. Toda clase de regalos y ropa para niños.
CLUB V. El Hogar del Discófilo. Miles de discos y tocadiscos.
GELY. Alta costura, sombreros y novedades. Artículos de regalo.
GRANDA, S. A. Almacenes de peletería. Abrigos, chaquetas, capas, estolas. Gran variedad.
GRESITE ESPAÑOLA, S. A. La decoración que se impone.
IDEAL RADIO, S. A. Todo para la electrificación de su hogar.
LIBRERIA EL GRIFON. Libros de lujo, obras de arte.
PIÑOL. Lámparas estilo moderno y objetos regalo.
SASTRERIA JOSE LUIS. Será su sastre preferido.
VIAJES GALICIA. Organización de viajes, billetes exclusiones y forfaits.

SAN BERNARDO, 5 y 7
«GRAN GALERIA»
A 20 METROS DE LA GRAN VIA

EL REPORTAJE DEL AÑO

LA MAS EMOCIONANTE AVENTURA DEPORTIVA, EN UN RELATO DE

PUEBLO

"El Himalaya sigue siendo inaccesible"

* Cinco estudiantes de la Universidad de Oxford intentan emular a los conquistadores del Everest.
* Cruel venganza del "gigante" Haramosh con estos valerosos jóvenes que trataron de escalar sus cumbres, a 7.000 metros de altura.
* Sólo uno de ellos regresó indemne. Dos murieron en el intento y los otros dos sufrieron horribles congelaciones.
* Pero, pese a su fracaso, cumplieron lo pactado: relatar con sinceridad los dramáticos momentos de la ascensión, sus penalidades y sufrimientos.
* A cambio de los derechos de publicación de los artículos y fotografías, United Feature Syndicate ayudó a la expedición, adelantando parte del dinero para el equipo y las provisiones.

PUEBLO

POR MEDIO DE LA AGENCIA EUROPA, DE DOCUMENTOS Y REPORTAJES INTERNACIONALES, HA CONTRATADO LA EXCLUSIVA TOTAL DE ESTA SENSACIONAL SERIE

Sus primeros capítulos fueron escritos por Bernard Jilliot, uno de los escaladores, que encontró la muerte en la arriesgada empresa.

Scott Hamilton, el único americano miembro de la expedición, continuó el relato, cuyos capítulos finales fueron redactados por el capitán H. R. A. Streather, jefe del grupo, el cual describe con enorme, fuerte y elocuente sencillez cómo tuvo lugar la tragedia final, las hazañas de valor y sacrificio de sus hombres.

MUY PRONTO, EN

PUEBLO

"El Himalaya sigue siendo inaccesible"

SGCB2021

EL HOMBRE DEL TIEMPO

EL CENTRO DEL ANTICICLON, SOBRE ESPAÑA

LA presión no ha empezado todavía a bajar; no debe tardar en empezar a hacerlo, pero no lo ha hecho todavía. Y es que se ha colocado justo sobre España el centro del anticiclón, y un anticiclón bastante potente además. Es normal que sean muy fuertes los anticiclones de invierno, porque el aire frío es muy denso, pesa mucho, y no hay que olvidar que la presión atmosférica no es más que un efecto del peso del aire que hay encima de un lugar.

Con tan fausto motivo el germen para un posible cambio de tiempo de que ayer hablábamos, ha abortado por completo, y el tiempo revuelto sólo afecta al noroeste de España. Habrá que esperar a que se nos acerque ese frente frío que está llegando a las Azores. Lo malo es que, muchas veces, perturbaciones que cuando están lejos parece que pudieran llegar a afectarnos, se desvían de ruta o se desvanecen en el aire ((nunca mejor empleado este lugar común) cuando ya casi las tenemos encima. Pero bueno es alimentar esperanzas, pues mientras duran...

PRONOSTIQUEN CON NOSOTROS

Pocos cambios puede haber. Aun en el supuesto de que la presión comience ya a bajar, está tan alta que, por mucha prisa que quiera darse, no puede darle tiempo a que ocurra nada notable. Debe seguir la aparición de nieblas aquí o allá, debe seguir el tiempo frío con atmósfera estable. Y habrá nublados y lloviznas por Galicia. Y, aunque menos continuamente, en el norte de España. No faltarán los nublados por la cuenca del Duero.

Y debe estabilizarse un poco más el tiempo en las provincias Canarias, pues espero que el viento gire por allá un poco hacia el Sudeste, y tal viento sólo les lleva aire seco y cálido que pasa de Africa.

El anticiclón sobre España se irá debilitando poco a poco. Pero es muy difícil que sea desplazado, pues el aire frío está como anclado sobre la Península Ibérica en virtud de su propio peso, que es mucho. Tampoco en los mapas del tiempo que corresponden a niveles altos de la atmósfera se ven hoy indicios que hagan pensar en un cambio de tiempo inmediato. Todo está muy firme hoy; veremos si hay síntomas más esperanzados mañana.

Mariano MEDINA

Hoy se ha reunido el Soviet Supremo

ESTOCOLMO, 19. — El Soviet Supremo (Parlamento ruso) se ha reunido hoy en el Gran Palacio del Kremlin, en Moscú.

A las ocho (hora española) comenzó su sesión el Consejo de las Nacionalidades, y aprobó por unanimidad los cuatro puntos incluídos en el orden del día. A saber:

El plan económico para 1958.

El presupuesto para el próximo año.

Un informe sobre el presupuesto de 1956.

La ratificación de la legislación aprobada desde la última sesión celebrada el pasado mayo.

La sesión sólo duró nueve minutos, ratificándose en ella también la elección de Yosif Kuzmin como miembro del Consejo representando al distrito del Azerbaiyan.

Estuvieron presentes en la apertura de la sesión el primer ministro, Nikolai Bulganin, y varios miembros del Presidium del partido comunista. Pero, en cambio, no asistió ninguno de los miembros expulsados pertenecientes al «grupo Molotov».

El Consejo de las Nacionalidades se reunirá en sesión conjunta con el Consejo de la Unión a las catorce (hora española).

El Soviet Supremo soviético es una de las Asambleas más coloristas del mundo, pues sus representantes proceden de una gran variedad de regiones y razas de la Unión Soviética. La variedad de colores y de vestimentas dan al Gran Palacio del Kremlin la apariencia de un gran carnaval. (Efe.)

LA "CARTA DE PARIS"

(Viene de la pág. anterior.)

que los diplomáticos alemanes se esforzarán en hallar el real significado de las propuestas de Bulganin para la reunión Este-Oeste. En la segunda, Inglaterra, Estados Unidos y Francia comprobarán el valor del llamamiento comunista para hacer una zona neutral en el centro de Europa. En la tercera, los miembros occidentales del Subcomité de Desarme, es decir, Inglaterra, Estados Unidos, Canadá y Francia intentarán reasumir las conferencias de desarme, apelando a los rusos, para que reanuden las conversaciones interrumpidas. Mientras Estados Unidos consideran que realmente la única manera de tratar con Rusia es a través de las Naciones Unidas, y el premier británico está convencido de que los nuevos contactos no van a dar nada de sí, la opinión de varios países europeos ha conducido a que se dispongan nuevos esfuerzos para comprender a los rusos. Resulta difícil y prematuro concluir de todo esto un diagnóstico seguro de la Conferencia, pero de todos modos son de resaltar las dudas y vacilaciones de ciertos países europeos, pretendidamente importantes, cuya actitud en una alianza ofensiva militar resulta más infantil en el caso de las bases de los proyectiles dirigidos, pues es algo así como la de que estamos dispuestos a defendernos con fusiles, pero no con cañones, porque si tenemos cañones el mal nos va a hacer mucha pupa. Todo esto no es sencillamente delirante, sino terriblemente grave y demostrativo de que, como de costumbre, Europa pretende salvarse haciéndose la buena, lo que, como también la costumbre ha probado, no ha dado nunca más resultado que hacer más fácil la invasión y más difícil la liberación. No podemos estar lejos de concluir, por ello, que entre las tropas rusas y los Pirineos más parece abundar la pusilanimidad temerosa que la real determinación de defenderse y de defender la civilización y cultura europea, que con tanta agitación suelen pregonar tantos para dejarlo simplemente en pregones y en algún que otro negocio de tal o cuál partido político que, como el caso del cacareado Mercado Común, más parece negocio y monopolio de unos pocos que otra cosa.

* * *

PARIS, 19.—Los 15 jefes de Gobierno de los países de la O. T. A. N., reunidos en París, han sellado un histórico pacto, que, en líneas generales, permite el establecimiento de bases de proyectiles dirigidos en Europa, y propugna, al mismo tiempo, que se abran negociaciones de paz con la Unión Soviética.

Los 15 jefes de Gobierno—a excepción hecha del de Portugal, que está representado en la Conferencia por su ministro de Estado—han aprobado, en el palacio de Chaillot, los documentos que registran oficialmente los acuerdos alcanzados. Estos documentos consisten en un comunicado final de la Conferencia y una Carta de París, los cuales subrayan y dan nuevo énfasis a los principios bajo los que, hace ocho años, fué fundada la Organización del Tratado del Atlántico Norte.

Todos los jefes de Gobierno se mostraron la pasada noche de completo acuerdo sobre los temas que les han reunido en la capital francesa.

Una Comisión de seis naciones ha trabajado durante toda la noche y continúa esta mañana dando los últimos toques a los documentos.

Hoy, a las once de la mañana (hora española), cuando se han reunido de nuevo los jefes de Gobierno, sólo faltaban por ultimar varios pequeños detalles en los documentos.

Uno de los detalles a ultimar era la exacta forma en la que los países de Occidente deben aproximarse a la Unión Soviética para celebrar conversaciones.

El ministro canadiense de Asuntos Exteriores, Smith, insinuó que probablemente se invitaría a los rusos a regresar a la Subcomisión de Desarme de la O. N. U.

Eisenhower fué uno de los primeros que llegó al palacio de Chaillot, media hora antes de que la sesión comenzara.

Hacía frío, pero brillaba el sol en la capital del Sena. Y la niebla que estos últimos días cubría la ciudad se había desvanecido. Poco antes de dirigirse al palacio de Chaillot, Eisenhower recibió una medalla de oro de la Sociedad Francesa de Granjeros.

Entre los principales puntos del comunicado, se encuentran:

1. Una declaración de los quince países miembros en la que se reafirmen los principios y aspiraciones de la Organización del Tratado del Atlántico Norte. Se basa esta declaración en los derechos de todos los pueblos de vivir en paz, libres y bajo los Gobiernos escogidos por ellos mismos.

2. Después de la segunda guerra mundial, Occidente se desarmó; pero la Unión Soviética, no.

3. La O. T. A. N. es una organización de pueblos libres, cuya unidad es indispensable para la seguridad y paz del mundo. La O. T. A. N., alianza defensiva, ha adoptado una nueva fórmula. Sólo los esfuerzos colectivos intensificados pueden salvaguardar la libertad de los diferentes pueblos de la Organización. Los jefes de Gobierno de los países miembros han llegado a una serie de acuerdos que reforzarán la fuerza y seguridad, no sólo de los países de la Organización, sino también los del mundo entero.

4. La O. T. A. N. ha decidido establecer almacenes de ingenios nucleares en Europa para que puedan ser utilizados como medios de defensa en un caso de emergencia, debido a la política rusa de fabricación de proyectiles dirigidos.

5. El empleo de estos ingenios nucleares almacenados en Europa será decidido, conjuntamente, por los Gobiernos de los países miembros. Esta medida aumentará, por supuesto, la capacidad de la O. T. A. N. para prevenir una agresión.

6. Si los rusos mantienen su negativa a volver a la Subcomisión de Desarme de la O. N. U., los jefes de Gobierno de la O. T. A. N. están dispuestos a invitar a un grupo de varios países miembros a renovar contacto con los soviéticos para hallar la mejor forma de negociar. Este contacto de varios países de la O. T. A. N. se realizaría al nivel de ministros de Asuntos Exteriores.

7. La Alianza Atlántica no puede estar sólo interesada en la defensa de sus propios territorios, debe reconocer y organizar su fuerza política y económica bajo los mismos principios de interdependencia y debe encargarse del desarrollo de otras zonas ajenas a su propia área de acción.

8. En la conferencia de Ginebra de 1955, los dirigentes rusos se comprometieron a cooperar en la reunificación alemana por medio de elecciones libres, "en conformidad con los intereses nacionales del pueblo alemán y en el interés de la seguridad europea". El Gobierno ruso debe ser invitado a cumplir su promesa.

9. Refiriéndose al Oriente Medio, los Gobiernos de la O. T. A. N. proclaman su ayuda por la independencia y soberanía de los Estados de dicha zona. La O. T. A. N. considera la estabilidad de dicha área como imprescindible para la paz mundial.

10. La Organización del Tratado del Atlántico Norte está interesada en el mantenimiento de la paz en Africa y en el desarrollo de las condiciones de estabilidad política y económica en el continente africano. Al mismo tiempo invita a los pueblos del mencionado continente a cooperar con el mundo libre en la consecución de estos objetivos.

11. Un mejor uso de los recursos de la Alianza y de las Fuerzas Armadas de la misma se obtendrá como resultado de la standardización e integración de todas las esferas, concretamente en la de las Fuerzas de Defensa de la Armada y del Aire.

12. El Consejo ha decidido adoptar nuevas medidas para promover la coordinación en la investigación, desarrollo y producción de armas modernas, entre las que se incluyen los proyectiles dirigidos. Las naciones más avanzadas intercambiarán sus conocimientos técnicos con los aliados.

13. El Consejo ha decidido celebrar una conferencia ministerial de los países miembros de la O. T. A. N., en los primeros meses del año 1958, para estudiar los problemas de defensa, y, al mismo tiempo, para preparar la usual reunión primaveral del Consejo.

En estos puntos están contenidos los principales postulados de la llamada "Carta de París" y algunos de los acuerdos del comunicado final (Efe.)

AUDIENCIAS DEL JEFE DEL ESTADO

Su Excelencia el Jefe del Estado y Generalísimo ha recibido en audiencia militar, en el Palacio de El Pardo, a los siguientes señores:

Don José Montaner Canet, general de brigada de Infantería, en reserva; don Enrique Gallego Velasco, general de brigada de Ingenieros, jefe de Ingenieros del Cuerpo de Ejército I y de los Servicios de la primera región militar; don Juan Fernández Martos, general de brigada de Artillería, jefe de la Agrupación Especial de Costa y gobernador militar de El Ferrol del Caudillo; don José García Rongoa, coronel veterinario, director del Laboratorio y Parque Central de Veterinaria Militar.

AUDIENCIA CIVIL

Conde William C. de Rechteren Limpurg, embajador de los Países Bajos en Madrid; doña Carmen Miralles de Gómez Acebo; don Juan Manuel Rozas Aguiburo, interventor general de la Administración del Estado; don Jesús Aramburu Olarán, gobernador civil de Madrid; don Marcos Peña Royo, gobernador civil de Asturias; don Jesús Rodríguez Salmones, subgobernador del Banco de España; don Mariano Sebastián Herrador, secretario general del Banco de España; don Juan de Dios Cortés Gallego, vicesecretario nacional de Organización Administrativa; don Antonio Aparisi Mocholi, jefe nacional de la Obra Sindical Formación Profesional; don Manuel Cencillo de Pineda, conde de Pernia; don Luis de Sosa Pérez, catedrático de Historia Política Contemporánea; don Jesús María Zuloaga, director del diario "El Alcázar".

El ministro del Ejército dará cuenta a las Cortes de los sucesos de Ifni

La sesión de Cortes del próximo sábado comenzará con la intervención del ministro del Ejército, general Barroso, quien explicará a la Cámara, para conocimiento del país, la verdadera naturaleza, finalidad y circunstancias de los sucesos actualmente ocurridos en Sidi Ifni, así como la eficaz y brillante intervención de los tres Ejércitos de Aire, Tierra y Mar en castigo de la agresión y defensa de nuestros indiscutibles derechos.

Nueva directora de la Institución Teresiana

HA SIDO NOMBRADA DOÑA MARIA DEL CARMEN SANCHEZ BEATO

La señorita María del Carmen Sánchez Beato, nueva directora de la Institución Teresiana. (Foto Kaulak.)

Ayer fué elegida directora general de la Institución Teresiana la señorita María del Carmen Sánchez Beato. La nueva directora ha sido vicedirectora general desde el año 1950, y desde 1940, miembro del Consejo de gobierno. Fué durante doce años directora de la Casa de Formación, y en todo momento la más destacada colaboradora de María Josefa Segovia.

Al frente del Consejo de Redacción de las publicaciones de la Institución Teresiana ha desarrollado una importante labor, principalmente en la dirección e impulso de la revista de investigación e información cultural "Eidos" y en la edición de las obras de los fundadores de la Institución Teresiana.

María del Carmen Sánchez Beato nació en Astorga, el año 1906, y es abogado por la Universidad de Salamanca. Posteriormente se ha especializado en estudios filosóficos y mariológicos.

LA CESTA de Navidad de PUEBLO

¡Asombrosa cantidad y calidad de regalos!

Véalos hoy mismo en "Galerías Preciados"

Bueno, amigos, ya hemos llegado al final. Si aún no ha enviado sus boletos, entréguelos ahora mismo, antes de las siete de la tarde, en PUEBLO, y a esperar... ¡A esperar esta catarata de obsequios:

1 cesta - base, con exquisitos licores, magníficas golosinas, sugestivos fiambres y suculentos bocados de Pascuas, de "MANTEQUERIAS GALLEGAS", establecimiento famoso por sus artículos navideños.

1 moto "B. J. R.", de 175 c. c., la moto de bellas líneas y máximo rendimiento.

1 caja de botellas Fino Moriles Manolo, de BODEGAS SAN JUAN, primera casa en toda clase de vinos.

5 cajas de PANETTONE ROSALBA, cada una de un kilo de peso. Un alimento que acaricia el paladar.

1 maravilloso chaleco de lana para señora, de ARTESANIA "CAMINO", de José Antonio, 32.

1 magnífico receptor transportable último modelo, de la mundialmente famosa marca PHILIPS.

1 sidecar "BOMBYX", el mejor complemento para cualquier tipo de moto.

1 camisa torera, creación de Casa MENKES, Mesonero Romanos, 14.

1 lote de los exquisitos ZUMOS VIDA: tomate, pomelo, naranja y albaricoque, tan deliciosos como nutritivos.

1 preciosa muñeca CAYETANA, obsequio de JUGUETES FER-MAR, de Batalla de Brunete, 8.

1 sensacional reloj de caballero, marca «ROXY-PRIMA», el reloj de la exactitud, obsequio de RELOJERIA ROXY-PRIMA, de Espoz y Mina, 1.

3 pares de medias exclusivas SEDERIAS ARELLANO, de Montera, 25.

1 magnífico corte de vestido de glacé escocés, obsequio de LA BRASILEÑA de Fuencarral, 94.

4 décimos para el sorteo del Niño, donados por la ADMINISTRACION NUM. 19, de Montera, 33, que siempre da premio.

2 cajas de CENTENARIO TERRY, el coñac por excelencia.

1 caja de medias VILMA, las preferidas por la mujer elegante.

1 batería de cocina y un lote de los exquisitos y nutritivos productos de GALLINA BLANCA, los mejores aliados del hogar.

1 caja de coñac FUNDADOR, obsequiod de DOMECQ, el coñac que está mejor que nunca.

2 Preciosos muñecos «LINDA» y «GOLFO», donados por Confecciones para niño MARIA LUISA PLAZA, de Magdalena, 36.

1 sensacional muñeco de casi un metro de talla, «Negritos», gentileza de GALERIAS PRECIADOS, el establecimiento que no precisa de adjetivos.

2 discos, obsequio de DISCOS LUIS, de Preciados, 50.

¡Suerte, amigo!

¡¡¡PROXIMO ACONTECIMIENTO!!!

¡ALEGRIA, GARBO, HUMOR, PICARDIA, MUSICA, BELLEZA, COLORIDO!

Insuperable interpretación de EMMA PENELLA

La obra maestra del director MUR OTI

Distribuída por IZARO FILMS

TERCERA PAGINA

PUEBLO

ESTAS SON NUESTRAS OPINIONES

Ahorro y consumo

QUE sea el ahorro el más eficaz instrumento de creación de capital, que sea el capital imprescindible praa la producción de bienes económicos, que si se consume toda la renta anual cada año se empobrece la economía, etc., son afirmaciones, son postulados, son reglas económicas tan elementales y conocidas, que ni nadie las discute ni resulta notable novedad proclamarlas.

Ahora bien, en cuanto a nuestra economía se refiere, resulta absolutamente necesario puntualizar, según nuestra costumbre, algunas consideraciones sobre el ahorro y sobre el consumo como actividad económica contrapuesta al ahorro, en cuanto ambos se refieren a la conducta de las clases trabajadoras.

Y es necesario hacerlas porque se ha insistido recientemente en la conveniencia del aumento del ahorro de las clases populares y en la conveniencia de la restricción para favorecer ese aumento del consumo.

Ante todo, no es correcto, en buena lógica económica, contraponer consumo y ahorro cuando ambos se refieren a estas clases. Porque si bien un mayor consumo disminuye o anula incluso la cantidad monetaria que tal o cual trabajador podría dedicar al ahorro, no es menos cierto que al aumentar el consumo de este trabajador aumentarán, por un lado, las percepciones fiscales—que vienen a ser un ahorro forzoso indirecto — y aumentarán por otro los beneficios de las industrias cuyos productos compre, creando en manos de estas industrias una mayor masa de ganancia que, en determinada proporción, pueden dedicarse al ahorro. De tal forma, que este consumo, en definitiva, no significa tanto una disminución de la posibilidad de ahorro como un desplazamiento de la masa monetaria susceptible de ser ahorrada. Desplazamiento de unas manos a otras.

Luego, a la hora de computar el nivel o coeficiente de ahorro de nuestras clases trabajadoras, no hay más remedio que tener presente el hecho de las deducciones sobre los salarios, que pagan la seguridad social y los impuestos. Sólo considerando este tanto por ciento, que a vuela pluma podemos cifrar en un 37 ó 38 de ahorro forzoso, es lógico hablar del poco o mucho, del alto o bajo nivel de ahorro general. Pues ¿cómo hablar de que se ahorra poco, omitiendo esta circunstancia?

Nos gustaría mucho que los que creen en nuestro bajo nivel de ahorro nos ofreciesen las cifras comparativas de los niveles de salarios reales, de los coeficientes o tantos por ciento de ahorro forzoso y de la presión tributaria sobre los sueldos, para comparar nuestra conducta general, en cuanto al ahorro, con la conducta de los trabajadores de los principales países de Europa o América.

Desplazar la responsabilidad de mayores inversiones rentables para el estímulo de nuestro desarrollo económico, hacia una supuesta capacidad de ahorro de nuestras clases trabajadoras—por todo lo dicho y considerando además nuestro nivel de precios—, no nos parece posible ni eficaz.

Lo que no quiere decir en modo alguno que no seamos decididos partidarios del ahorro... de los que pueden ahorrar.

Lo Bueno de los demás

El campesino no podía pagar al arrendador más de lo que él sacaba, empleando su capital y su trabajo y el de su familia, después de restar una alimentación frugalísima. Para poder incrementar la renta, los propietarios, sin tener en cuenta las necesidades alimenticias del resto del país, provocaron a lo largo del siglo XIX un progresivo incremento del arancel del trigo. La solución de congelar las rentas por disposición legal, a la corta o a la larga, se ve burlada, porque la renta de la tierra es un hecho natural, un fenómeno que obedece a una ley económica, lo mismo que ocurre con los precios de cualquier artículo. Si no la cobran los entes públicos, que sería lo justo, la percibe el arrendatario, a quien se trasladan en parte los privilegios de que gozaba el propietario. Lo malo es que rara vez ocurre esto, porque el aumento de renta se suele ocultar no haciendo contrato. Los arrendatarios viven entonces como jornaleros. O se hacen contratos por un año para cultivar tal o cual tierra, haciéndose constar que el barbecho queda a beneficio del dueño, que luego lo arrienda. O se llega al contrato de aparcería, que hoy por hoy es el más beneficioso para los propietarios, que no aportan más capital que el de su heredad.

* * *

La inversión de millones y millones salidos del Presupuesto del Estado, bien en actividades crediticias oficiales con bajo interés, bien en embalses y regadíos, crean plusvalías a favor de los propietarios y recargan a la población con perniciosos incrementos de la Deuda pública.

El resultado, mírese el problema por donde se mire, en esta cuestión del cultivo cereal, base de nuestra economía agrícola, viene llevando a los gobernantes a las mismas soluciones: a garantizar, bien por el arancel y las restricciones a la importación, bien por la compra a precios remuneradores mínimos, un mal negocio para la nación, porque se hace entrar en cultivo los terrenos inferiores, los marginales, los menos productivos. En suma, hay una contradicción entre el interés social, cifrado en el cultivo intensivo, y el del labrador, que prefiere el extensivo, no por tozudez e ignorancia, sino por tantas razones que venimos exponiendo.

Suponemos que no hará falta puntualizar que ni las parcelaciones de los latifundios ni las concentraciones parcelarias entorpecen para nada el funcionamiento de tantas fatalidades.

* * *

El círculo cerrado sólo se puede romper mediante una rebaja de las cargas, que sería una modesta, pero eficaz, plataforma de fomento efectivo de la poca intensificación que quepa. Pero esto sería así sólo a condición de ir abandonando el cultivo triguero, que decididamente tiene en España el santo de espaldas. Hay que buscar los cultivos forrajeros y forestales, sin olvidar que aquéllos no son posibles sin éstos. Hay que reconstruir la ganadería vacuna, pues ya sabemos que la ovina es enemiga del bosque. Tres provincias españolas que, sin ruido apenas, han enriquecido efectivamente a sus habitantes han sido Asturias, Santander y Pontevedra, y eso se lo deben al ganado. La leche que vende hoy Santander vale más que todo el hierro que se produce en España.

Como dice el ingeniero señor Bernal, España debe restituir al monte la mitad de su territorio nacional, ya que un valle bien cubierto forestalmente recibe 14 litros de lluvia y humedad por metro cuadrado—de lluvia bien absorbida y bien distribuida—, y un valle desnudo sólo recibe dos, pero estos dos van en torrenteras capaces de arrasar tierras, ganados y hombres. Sólo así podrá ocurrir en la mayor parte de España lo que de los Pirineos hacia allá sucede: que llueve en verano y que, por esa razón, el bosque muerto deja un pastizal, mientras que en las tierras mediterráneas es sustituido por las plantas punzantes del monte esclerófilo.

Cuando se deje de pagar por el trigo lo que en realidad no vale, encontraremos que la gente se las ingeniará para plantar forrajeras que incluso resistan climas tan malos como el nuestro. Hasta se las ingeniará, cuando en casos particulares sea factible, para emprender el cultivo intensivo del mismo trigo.

«Los problemas de la economía española ante la integración europea», por Alberto Claveria, en «Balance», núm. 87.

FOSTER DULLES

LO ha dicho muy bien, con rara belleza, William de Bazelaire: la historia de Foster Dulles—el hombre a la altura de su sueño—es la historia de cuatro grandes casas, igual que "Requiem for a Nun", de Faulkner, es la historia de tres grandes edificios en los que se desarrolla, mágicamente, el drama.

Recién salido de la Universidad, Foster Dulles aparece en la calle Cuarenta y Ocho de Wall Street. Sólo viendo Wall Street se puede tener idea, aunque sea lejana, de lo que significa, al tiempo, el poderío humano y la soledad que el poderío humano implica. En la calle Cuarenta y Ocho de Wall Street, Foster Dulles, mozo, trabaja con una de las más famosas firmas de abogados del país: Sullivan and Cromwell, especialistas de lo difícil. De aquella oficina, primera oficina universal del jurista Foster Dulles, se ve, primero, la oscura, gigantesca, alucinante geografía de Wall Street y el agua grisácea de la bahía acerada de Nueva York. Los banqueros y los abogados comen sus bocadillos en los automáticos próximos, en tanto que, acelerando el paso, se puede llegar a la mole negra, con su cementerio al frente y su verja melancólica y muy "diecinueve", de la Trinidad.

Esta es la casa, la primera escuela del hombre Foster Dulles. Allí se convierte en uno de los más brillantes internacionalistas del negocio. Allí asoma, a sus ojos claros, la primera lección del arte de vivir y morir: la lucha por el poder. Con ella, también, la imagen del Derecho.

La segunda casa es la tierra, la familia, la soledad. Es una pequeña isla sobre el lago Ontario, donde el presbiteriano Foster Dulles se reúne con su mujer y sus hijos para pulsar la soledad sonora: la sencilla felicidad. El, como su padre, es un presbiteriano. Allí se lee la Biblia, en tanto que sus hijos tiran, con el poderoso impulso de los brazos, el hilo de nylon del sedal de pesca. Allí, acaso, se formula en uno de sus hijos la imagen completa del mundo: Dios. Un día le dice al padre: "Quiero ser jesuíta". Y así, en la presbiteriana y solitaria familia del lago Ontario, nace un hombre para la Iglesia católica.

En el entretanto, el jurista comienza a recorrer el mundo. En las crisis internacionales está allí presente, actuante. Es serio, metódico. Su paso inmediato y lógico es llegar al Ministerio de Asuntos Exteriores, el Departamento de Estado americano: es el pez en el agua.

En tierra americana, a la hora de votar y servir, Foster Dulles es republicano, pero este jurista que no cuenta las horas de trabajo, que tiene "sinceridades" famosas y espectaculares, pasa a ser nombrado consejero del Departamento por el demócrata Harry Truman. Así preside aquella comisión famosa, que dirigía sus tiros al establecimiento de una paz perpetua. Son los años en que el jurista está presente en San Francisco, la paz frustrada de 1945; en el primer Plan Marshall; en las definiciones del Derecho internacional americano, que llevaron a los Estados Unidos, de la doctrina de Monroe, a la palestra directora y dramática del mundo.

Desde este edificio, tercero de la historia pública de Foster Dulles, se llega a la cima de su propia historia: la Secretaría de Estado, las Relaciones Exteriores del país. Verdadero "globe-trotter" del mundo, Foster Dulles ha dado la vuelta a la Tierra más de quinientas veces.

Las ventanas de estas casas dan a un lago, a los oscuros y negros edificios bancarios de Wall Street, a la geometría de jardín y ciudad inglesa de Wáshington. El hombre se va perfilando mudamente, heroicamente, en su trabajo.

Queda todavía un rincón último y recóndito, la mansión de la calle Ochenta y Una, donde Foster Dulles reúne una hermosa colección de obras de arte. Así, en el orden escalonado de los días, en la pasión inextinta de las horas de este hombre de sesenta y nueve años, queda su esfuerzo extraordinario por alcanzar la paz.

PUNTUALIZACIONES

EN la serie de puntualizaciones que escribimos tratando de convencer a nuestros lectores de que vivimos en un período histórico revolucionario, cuyas manifestaciones alcanzan repercusiones sociales imprevistas, y de que pierden, por tanto, el tiempo quienes se empeñan en mantener criterios propios de épocas retrasadas, le llega hoy el turno a un tema de excepcional importancia. Nos referimos al Ejército, máxima institución de la Patria. También él, en cuanto célula social extraordinariamente viva, está sufriendo las transformaciones rápidas exigidas por la revolución en que vivimos. Transformaciones que afectan no sólo a los caracteres técnicos que posee, sino también al espíritu que los utiliza.

Siempre se ha dicho que el Ejército es la gran escuela de las naciones. Hoy esta afirmación encierra más verdad que nunca. En el Ejército actual, los soldados dotados de buena voluntad, pero sin otras dotes, llevan camino de extinguirse, toda vez que sólo será militarmente útil el hombre que, junto a las tradicionales cualidades de valor, abnegación y amor patrio, posee una especialización técnica en el grado apropiado. Esa especialización es precisamente lo que diferencia al soldado de hoy del soldado de antaño. La que permite sustituir un Ejército masivo por un Ejército calificado, puesto que nuevas especialidades surgen continuamente en el campo militar: aviación ligera, helicópteros (con su secuela de técnicos especialistas), radar para la artillería antiaérea y la contrabatería terrestre, máquinas excavadoras en la ingeniería militar, etc., sin contar las tropas acorazadas, que precisan un soldado muy calificado en cada tripulante de un tanque...

Así, el servicio militar, el Ejército está muy próximo a ser un período de formación profesional, de educación técnica, con aplicaciones bélicas. El reclutamiento y consiguiente destino a las distintas Armas y Cuerpos no puede ya hacerse con los criterios empíricos de otros tiempos: se precisa efectuar un estudio científico de las actitudes de cada soldado (¡y ello exige también oficiales especializados!) para valorar debidamente la capacidad individual. En segundo lugar, el período de instrucción ha de hacer de cada recluta un soldado, es decir, como ya puntualizamos, un especialista. Por último, el entrenamiento y puesta a punto de los medios bélicos, tanto materiales como humanos, está cambiando la fisonomía del viejo cuartel. La preparación científica y técnica de los oficiales que han de mandar este Ejército, nuevo sin hacerles perder su primordial condición de jefes, les convierte en una especie de maestros teóricos y prácticos. También ahora, junto a los campos de tiro y de maniobras para las evoluciones clásicas, el cuartel precisa aulas y talleres.

Una revolución silenciosa está desarrollándose en este campo, como en tantos otros del vivir humano.

LAS rivalidades entre pueblos vecinos son de sobra conocidas. Lo que ya no se conoce tanto son las rivalidades entre zonas geográficas de un mismo país. Sin embargo, casi todas las naciones tienen una o dos ciudades que disputan a la capital administrativa su primacía nacional. Ello sucede, como decimos, en todas las latitudes geográficas, y normalmente no tiene más trascendencia que la de dar origen a una serie de chistes o bromas dirigidos por los habitantes de una ciudad a los de la otra...

En Italia, país que tomamos como fondo de esta puntualización, la rivalidad esencial se da entre los habitantes del Norte y los del Sur. Para los habitantes del Norte, su tierra es laboriosa y fértil, poblada por hombres trabajadores y sanos física y moralmente; como consecuencia, la vida es cómoda y brillante. Por el contrario, los hombres del Sur son descuidados y pobres, mal educados y groseros. La herencia árabe flota en el ambiente como una acusación...

Turín y Milán, ciudades norteñas, sufren a lo largo del año el asalto de los meridionales, como consecuencia de la miseria que éstos padecen en su lugar de origen. Para los norteños, los meridionales son "una plaga de langosta". La diferencia se acentúa si se tiene en cuenta que Italia no es un país de lengua única, sino de distintas versiones dialectales, que hacen difícil el entendimiento entre quienes nombran cada cosa de distinta manera...

Los meridionales aceptan cualquier trabajo, incluso el de peones, rechazado por los norteños, que buscan otro mejor remunerado. Ello acentúa la distinción entre unos y otros. Lo mismo sucede en cuanto a condiciones de vida. Los meridionales aceptan vivir en formas que nunca tolerarían los norteños. Cuando se derriba un barrio de chabolas y se le sustituye por pisos flamantes, puede estarse seguro de que poco tiempo después cada piso estará ocupado por más de una familia, pues los antiguos llamarán a parientes y amigos para hacerles participar de un bien que nunca tuvieron.

En Italia, país al que nos estamos refiriendo, el 28,5 por 100 de la población meridional no tiene rentas patrimoniales ni de trabajo. Es lógico que suban al Norte buscando medios dignos de vida. La solución al problema es doble: por un lado, proporcionar trabajo y vida en las regiones meridionales; por el otro, facilitar la vida en las regiones norteñas con un adecuado plan de adaptación y convivencia.

—Como todos los grandes artistas, va por delante de su tiempo. (De "Frankfurter Illustrierte".)

SGCB2021

La historia se repite...

LOS ENAMORADOS INGLESES REFUGIADOS EN ESCOCIA PLANTEAN UN GRAVE PLEITO JURIDICO

¿TESSA KENNEDY Y DOMINIC EIWES SE CASARAN EN TANGER?

Tessa Kennedy y Dominic Eiwes fotografiados en un hotel de Edimburgo

DESDE hace dos siglos, los enamorados ingleses que encuentran oposición por parte de sus padres para casarse se fugan a Escocia. Ahí, en un pequeño pueblo cerca de la "frontera", que se llama Gretna Green, los herreros les declaran marido y mujer según una antigua tradición, celebrándose la ceremonia ante un yunque. El actual "casador" es el viejo Malcolm Rennyson, y su "tarifa" es de dos chelines, más una invitación a tomarse una copa de whisky en la taberna de la esquina. Costumbre además muy conocida por el público español, ya que se proyectó no hace mucho en nuestras pantallas una película británica sobre este tema. Ayer dimos la noticia del feliz desenlace de la aventura ocurrida a Françoise Spencer-Chapman y Christofer Robinson. Y hoy nos trae otro caso parecido: el de Tessa Kennedy y Dominic Eiwes.

Tessa Kennedy es hija de un millonario, tiene diecinueve años y su madrina es la propia duquesa de Kent, tía de la Reina. Y Dominic Eiwes, con sus veintisiete años y su padre pintor oficial de la corte, tiene ya un pasado bastante escandaloso, habiendo vivido aventuras múltiples. Por esto los padres de ambos se negaron rotundamente a la boda, lo que motivó su fuga a Escocia. Pero los tiempos cambian, y la familia de Tessa no parece dispuesta a ceder.

Los señores de Kennedy han recurrido a la justicia, exigiendo la detención de Dominic y la prohibición del enlace matrimonial. En cuanto a lo segundo han conseguido éxito hasta la fecha; pues los dos enamorados han tenido que refugiarse en el hotel Caledonian de Edimburgo, en espera de la decisión final de las autoridades. Mas ¿hasta qué punto un tribunal londinense tiene derecho a hacer ejecutivas sus decisiones en territorio escocés, que goza de privilegios forales tradicionales? La fuga de los jóvenes está a punto de convertirse, pues, en un pleito jurisdiccional de gran alcance, capaz incluso de provocar una reforma radical de las leyes británicas.

Mientras tanto los novios reafirman su propósito de casarse, pese a todo, y por ahora desean proseguir su viaje prenupcial a Tánger, donde piensan encontrar mayores facilidades para conseguir su propósito.

Los jefes de Gobierno de la O. T. A. N. suman 928 años

Los quince jefes de Gobierno reunidos en París en estos días con motivo de la Conferencia de la O. T. A. N. suman novecientos veintiocho años. El más joven de todos es, naturalmente, el francés Félix Gaillard, con sus treinta y ocho años recién cumpliditos, y el más viejo, el canciller alemán Adenauer, con sus ochenta y dos. He aquí la edad de cada uno:

Eisenhower (U. S. A.), sesenta y siete años; Zoli (Italia), sesenta; MacMillan (Gran Bretaña), sesenta y tres; Gaillard (Francia), treinta y ocho; Adenauer (Alemania Federal), ochenta y dos; Karamanlis (Grecia), cuarenta y ocho; Johasson (Islandia), sesenta y uno; Van Acker (Bélgica), cincuenta y nueve; Bech (Luxemburgo), setenta; Drees (Países Bajos), setenta y uno; Da Cunha (Portugal), sesenta y ocho; Menderes (Turquía), cincuenta y ocho; Diefenbaker (Canadá), sesenta y dos; Hansen (Dinamarca), cincuenta y uno; Gerhardsen (Noruega), sesenta.

AVISO

Por error quedan anuladas las participaciones para el sorteo del día 21 de diciembre de 1957 del número 35.905, expedidas por don Manuel Ayllón, paseo de las Acacias, 20. Madrid.

CAFETERAS

MOSTRADORES, ACCESORIOS BAR

Huertas, 41

ESTADOS UNIDOS

M. BLANCO TOBIO TELEGRAFIA DESDE NUEVA YORK

Oleada de histeria injustificada por los supuestos fracasos tecnológicos

En cualquier momento Norteamérica puede represaliar atómicamente a Rusia

NUEVA YORK. (Crónica de nuestro corresponsal, M. BLANCO TOBIO.)—Tengo la convicción—y aquí la dejo escrita, como un testimonio a revisar en el futuro—de que cuando dentro de unos años, o quizá unos meses, se estudie la época que estamos viviendo desde que Rusia disparó su primer satélite artificial, se llegará a la conclusión de que se apoderó de todo el mundo una oleada de histeria, de desequilibrio mental y emocional, que indujo incluso a las cabezas más aposentadas a decir nerviosamente solemnes tonterías.

Es difícil comprender desde Europa, desde el otro lado del Atlántico, hasta qué punto los Estados Unidos han sido pasto de una psicosis colectiva de pánico, de impaciencia y de automortificación. Psicosis que, por lo que sé, también está haciendo estragos en Europa. Lanzados a toda velocidad por esta pendiente morbosa, retumban como tacos las acusaciones de todos contra todos, se pronuncian a diario frases numantinas, se entonan lacrimógenos "réquiem" sobre los restos de la pasada grandeza militar de esta nación y se escruta el porvenir con un pesimismo que pone la carne de gallina.

He aquí, como botón de muestra, una lapidaria frase del senador Lyndon B. Johnson: «O nosotros apretamos el cinturón en torno a nuestro estómago, o los rusos apretarán un nudo correrizo en torno a nuestro pescuezo.»

A enconar esta psicosis ha contribuido, superlativamente, la Prensa norteamericana. Es curioso: Esta Prensa ha denostado con una extremada dureza a quienes se rodearon de «luz y taquígrafos» para lanzar el «Vanguard». Y, sin embargo, ha sido preciso introducir una nueva legislación para castigar a la Prensa que divulga secretos militares, información clasificada, como dicen aquí, cosa que sucede con mucha frecuencia. Es la misma Prensa que pone constantemente en la picota a quienes se la sacuden de encima con un: «No hay comentarios».

Bajo el fuego de las acusaciones han caído, incluso, hombres como Werner von Braum, el inventor de la «V-2». Según el señor Paul M. Butler, von Braum es el culpable de que los Estados Unidos vayan detrás de Rusia en el capítulo de los proyectiles teledirigidos. Ahora bien: Von Braum llegó a este país como un científico ex nazi, al que nadie confiaba, como es de suponer, ni un solo secreto militar. Por otro lado, von Braum ha sido uno de los hombres que más han hecho por desarrollar los «missiles» de este país. Con von Braum, el número de «culpables» debe elevarse ya a cien mil, por lo menos.

Confieso que cuesta mucho trabajo sustraerse a este clima de depresión moral y de histeria colectiva. Pero ya es hora de ir reaccionando contra esta descomposición moral. Yo, recuerdo perfectamente la respuesta americana al primer «Sputnik»: fué tranquila y mesurada: «Nosotros —dijeron— nunca interpretamos el lanzamiento de un satélite artificial como una carrera.» Y esto era absolutamente cierto. La carrera vino después, alocadamente. ¿Qué cosas han ocurrido en el mundo para pasar de aquel aplomo inicial a esta psicosis que padecemos hoy?

Fíjense ustedes bien: Pasó que los rusos lanzaron un segundo satélite artificial, cosa perfectamente previsible y natural, después de haber lanzado el primero, y pasó que el «Vanguard», debido a un fallo mecánico, se quedó en tierra, cosa que sucede todos los días en Cabo Cañaveral con otros proyectiles balísticos o teledirigidos, y que ocurre dondequiera que se está ensayando algo, sea lo que sea. ¿Cuántos «Sputnik» se quedaron en tierra antes de que uno tuviese éxito?

Con respecto al «Vanguard», se ha tronado y centelleado contra esta exhibición de un «secreto militar». Pero ¿dónde estaba el secreto, señores, en el lanzamiento del cohete o en los mecanismos de éste? Todo lo que vió el público fué una especie de lápiz de 30 metros de altura desintegrarse en llamas y humo. Nada más. Por otro lado, otro «secreto militar», el proyectil teledirigido «Red Stone» estuvo exhibido, durante varias semanas, a un palmo de las narices del público, en el vestíbulo de la estación de ferrocarril Grand Central de Nueva York. Yo, incluso, le saqué una fotografía.

Finalmente se ha convertido a los «Sputniks» en una amenaza para la seguridad del mundo libre, cuando no hay, absolutamente, nada previsto en cuanto a su utilización militar. Todo ello ha oscurecido otro hecho que no pertenece al futuro, sino al presente: El de que en cualquier momento, y desde cualquier punto del Globo, los Estados Unidos pueden represaliar atómicamente a Rusia, con o sin «Sputnik», con o sin «Vanguards» Este hecho básico, clave del equilibrio de fuerzas que mantienen la paz, no ha sido alterado en lo más mínimo. Todo lo demás pertenece al reino de las hipótesis a largo plazo.

Lo peor no es que los Estados Unidos vayan detrás de Rusia en ciertos campos tecnológicos, pues esto puede remediarse, y se remediará. Lo peor es que la moral de un pueblo tan sano como éste pueda descomponerse tan rápidamente. Comparen ustedes esta situación con la de Rusia durante los años en que los rusos estuvieron a merced de un bombardeo atómico norteamericano, sin la posibilidad de réplica, pues Rusia no disponía de la bomba atómica. ¿Quién no habría encontrado justificación a una psicosis de pánico- Y, sin embargo, los rusos desafiaron en todas partes a los norteamericanos, y se merendaron, en sus narices, medio mundo. Silenciosamente, trabajaron para ponerse a la altura del adversario, hasta superarlo; y esto es lo que cabía esperar de los norteamericanos: Trabajar silenciosamente, hasta recuperar el terreno perdido. Esto es lo que van a hacer, pero después de barrenar su moral y de crear entre sus amigos y aliados una grave crisis de desconfianza.

CAROLINA, PRINCESA HEREDERA

Esta es Carolina, princesa heredera de Mónaco, aquella minúscula criatura que, tras anunciar su llegada a la vida con salvas de artillería y miles de palabras, de fotografías, de conferencias, de telegramas, hizo que el mundo, por unos momentos, olvidara los graves problemas que lo abruman. Carolina ya tiene diez meses y espera un hermano. Los diez meses de la pequeña princesa no pueden ser más pletóricos de salud, de vigor y de gracia; sonrosada y fresca como una fruta, Carolina ha heredado la mirada vivaz y brillante de su madre, Grace Kelly. El encanto y la belleza de esta niña corresponden con creces a la expectación que despertó su nacimiento.

Las VASCONGADAS

El accidente de carretera está de moda

Un camión cargado de pasta de papel se precipita en un barranco (dos muertos)

BILBAO, 19. (Crónica telefónica de nuestro corresponsal, Luis de Castresana.)—Me he referido frecuentemente en esta sección, de pasada, a diversos accidentes de circulación. Mucho me temo que me veré obligado a volver a las andadas. Este tipo de accidente, desgraciadamente, parece que se está poniendo de moda en el país vasco. No hay día en que la gente no se mate o se descalabre sobre ruedas. Lo malo no es, con ser grave, que esto suceda; lo peor es que nos vamos acostumbrando a estas cosas. A fuerza de repeticiones, de accidentes y más accidentes, se nos va encallecien-do la sensibilidad. Unas veces el accidente se produce por la niebla, por falta de señales indicadoras en determinados lugares, por rotura de freno o reventón de rueda. Pero con alarmante frecuencia la culpa la tiene el conductor. Hay mucho despreocupado al volante, mucho insolente, mucho apresurado, que sin ton ni son se empeña en adelantar a los demás autos en carreteras, casi caminos de tráfico doble. ¿Es que no se puede hacer nada para acabar con este gangsterismo de las carreteras? ¿Cuándo se encontrará el medio de dar un escarmiento al chulo ese que no cambia de luz, al cruzarse con otro coche, cegando al conductor?

Pero les voy a hablar del accidente de hoy. Un camión marca "Mak" fué desde Bilbao a Salamanca con una carga de explosivos y luego, a su regreso, volvió cargado con pasta de papel. Al principio todo fué bien. Pero al bajar por la cuesta de Arazas, en el kilómetro 35 de Bilbao a Vitoria, algo debió fallar. No se sabe qué, tal vez los frenos. El camión se precipitó por un barranco. El conductor y dueño del camión, Félix Isasi Legarreta, cuñado de Zarra, el ex delantero centro internacional, resultó muerto en el acto. Uno de los dos hombres que le acompañaban, Vicente Suazola, guardia jurado, llegó herido al hospital de Bilbao y allí falleció. El tercer ocupante, José Torontegui, copropietario del camión, resultó gravemente herido.

Vizcaya se ha vestido de luto con esta noticia. Se ha vestido también de preocupación. Y el cronista aprovecha la ocasión para preguntar a Don Quien Corresponda si no hay manera de acabar, ya que no con ciertos accidentes causados por averías o causas incontrolables, sí al menos con cierto tipo de gangsterismo que no suele faltar, de cuando en cuando, en las carreteras vascongadas.

Acabo de regresar de un rápido viaje por Guipúzcoa y aún recuerdo a aquel imprudente que andaba a cuatro patas—a cuatro ruedas—y que al doblar una curva se nos echó encima por su izquierda. Luego, al anochecer, fué una verdadera cadena de autos y camiones, cuyos focos intensos, al cruzar junto a nosotros, nos cegaban. Ni uno sólo cambió de luz. Era a veces necesario frenar para no despistarnos. ¿Es que no hay modo de acabar con el gangsterismo de las carreteras?

VIZCAYA

◆ El puerto de Orduña, que había permanecido cerrado durante los dos últimos días por efecto de la nevada, ha vuelto a quedar abierto al tráfico rodado. Pero se sigue aconsejando a los automovilistas el empleo de cadenas. Todos los demás puertos de la provincia están también abiertos.

◆ El Padre José María Alizola ha sido nombrado maestro de capilla de la Real Sociedad Vascongada de los Amigos del País. Tomará posesión de su cargo el próximo domingo en la bilbaína catedral de Santiago.

GUIPUZCOA

◆ José Luis Usabiaga ha ganado el concurso de crismas organizado por la Asociación Artística Guipuzcoana. Concurrieron al certamen—ocioso es decirlo—numerosos artistas.

ALAVA

◆ Ya se han completado en las calles vitorianas las nuevas señales de circulación en los pasos y cruces.

◆ Mil ciento cuarenta socios cuenta la Asociación de Cultura Musical. En los próximos meses intervendrán en los conciertos organizados por esta Asociación el pianista Bagatof, la orquesta de Stugart y los niños cantores de Viena.

BARCELONA

Los agentes comerciales no encarecen los productos, afirma el asesor del Colegio Oficial

BARCELONA, 19. (Crónica telefónica de nuestro corresponsal, Joaquín Grau.)—El Colegio Oficial de Agentes Comerciales de Barcelona, como parte integrante de los diversos actos celebrados con ocasión de la festividad de su Patrona, Nuestra Señora de la Esperanza, obsequió ayer con un almuerzo al Comité ejecutivo de la Feria de Muestras de Barcelona con motivo del reingreso del Colegio de Agentes a la Junta Directiva de la Feria a partir del año pasado.

Mandaron telegramas de adhesión al acto los ministros señores Ullastre y Gual Villalví, así como el consejero de Información de la Embajada de España en el Quirinal, señor Aparicio, y comisario general de Ferias y Exposiciones, señor Matoses, excusando su asistencia al acto por retenerles ineludibles obligaciones inherentes a sus cargos.

En este acto se impusieron medallas al Mérito de la Colegiación, en su categoría de plata, a don Teodoro Colomina Cases y a don Norberto Bardina por los relevantes méritos contraídos y servicios prestados al Colegio de Agentes Comerciales. El señor Matoses, a quien también debía serle impuesta la misma medalla, ha hecho patente sus deseos de que, al no poder asistir ayer, que le sea impuesta en la misma Barcelona.

—¿Cuál es el punto de contacto que une a los agentes comerciales con la Feria de Muestras? —pregunto al señor Vidal Boch, asesor del Colegio.

—El agente es el que media entre comprador y vendedor, luego es el más indicado para intervenir en ella.

—¿Por qué les molesta a los agentes comerciales que se les llame viajantes?

—Sencillamente, porque no lo son; el agente representa los productos que quiere en plaza o en ruta, en tanto que el viajante es aquel señor que está a sueldo o comisión de una sola firma.

—¿Son los agentes intermediarios?

—No. Son mediadores.

—Y con su mediación, ¿encarecen el producto?

—No, porque su comisión representa sólo un tercio de céntimo, aparte de que aporta una valiosa ayuda a la empresa, ya que conoce los productos que el público desea y, por tanto, es el más indicado para hacer un estudio del mercado.

Los agentes de Comercio, según me indica el señor Vidal Boch, tienen órgano de difusión propio, ya que editan en Barcelona la revista "Fomento Comercial", perteneciente a la Junta Central y que ha ingresado en la Asociación de la Prensa Técnica, así como en la Federación Internacional y, por tanto, en la U. N. E. S. C. O.

UNOS DOSCIENTOS CUARENTA MILLONES DE PESETAS JUEGA BARCELONA EN EL SORTEO DE NAVIDAD

Barcelona juega este año unos 240.000.000 de pesetas en lotería de Navidad, eso es: cuarenta millones de pesetas más que el año pasado, que se alcanzó la cifra aproximada de 200.000.000.

Concretamente, En Barcelona, capital, se juegan 230 millones de pesetas, cifra que supone una media de 160 pesetas por persona. Desembolso verdaderamente elevado, que denota un perentorio afán de enriquecimiento o la existencia—mejor o peor repartido—de una nada despreciable masa de dinero en la capital.

NUEVO JEFE DEL SINDICATO DEL PAPEL, PRENSA Y ARTES GRAFICAS

A las doce de la mañana de ayer, presidida por el secretario provincial de la C. N. S., señor Insausti, en representación del delegado provincial, que se encuentra enfermo, tuvo lugar, en el Fomento del Trabajo Nacional, la elección para designar al nuevo jefe provincial del Sindicato del Papel, Prensa y Artes Gráficas.

Junto al actual titular del Departamento, don José Vicente Tarifa, se presentó la candidatura de don Marcelino Moreta Amat.

Iniciadas las oportunas votaciones, el señor Tarifa obtuvo 54 votos, contra 92 del señor Moreta, no habiéndose alcanzado, por tanto, el «quorum» necesario. Se procedió a una segunda votación, que, al igual que otra tercera, no dieron a ninguno de los dos candidatos los votos necesarios.

Se procedió a una cuarta votación, en la que el señor Moreta obtuvo 107 votos, contra 36 del señor Tarifa, con lo que aquél fué proclamado jefe provincial del Sindicato del Papel, Prensa y Artes Gráficas.

Colaboración

Jovellanos, economista del XVIII

Por Juan PLAZA PRIETO

DON Gaspar Melchor de Jovellanos puede ostentar por derecho propio la calificación del mejor economista español del siglo XVIII. Si, como ha dicho Robbins, ser sólo economista es bien poca cosa, Jovellanos traspasó por completo la unilateralidad de su dedicación a la Ciencia Económica. El insigne asturiano fué, por su sabiduría, un polígrafo, y por su actuación pública, un buen ministro. De Jovellanos ha escrito el profesor Valentín Andrés Alvarez, con su habitual perspicacia, que fué enciclopédico sin ser "enciclopedista", y nada más exacto para definirle dentro del siglo que le tocó vivir. Por la amplitud de sus conocimientos, creo que puede comparársele con aquel contemporáneo suyo que se llamó Ignacio de Asso (1741-1814), economista aragonés autor de la "Historia de la economía política de Aragón". Los dos nacieron y murieron casi exactamente por los mismos años; los dos labraron con fortuna en campos parecidos: la Historia, el Derecho, la Economía, la Geografía... Fueron, en suma, dos de los más claros talentos del siglo XVIII español.

Jovellanos nació en Gijón en 1744 y le sorprendió la muerte en el puerto de Vega, en 1811, en plena guerra de la Independencia. Después de abandonar la carrera eclesiástica ingresó en la magistratura. En sus años mozos ejerció en la Audiencia de Sevilla, de la que llegó a ser Oidor en 1774. Cuatro años más tarde fué trasladado por ascenso a Madrid, siendo nombrado socio de mérito de la Real Sociedad Económica Matritense. Las intrigas políticas de la época encontraron una fácil presa en la persona del ilustre prócer asturiano. En 1790, según unos, por haber defendido a su amigo el conde de Cabarrús; según otros, a causa de unas poesías en que ponía en entredicho a ciertas damas de la Corte de Carlos IV, lo verdadero es que se alejó de Madrid con el pretexto de que estudiase en Asturias la situación de las minas de carbón. Allí terminó su célebre "Informe sobre la ley agraria" (1795). En 1797 le encargó Godoy la Secretaría de Gracia y Justicia, que conservó en sus manos tan sólo unos meses, pues desposeído del cargo en 1798 salió desterrado para Gijón, su ciudad natal. Estando todavía en ella fué detenido en 1801, trasladándosele a la isla de Mallorca, donde permaneció encarcelado en calidad de reo de un delito de Estado—se le creía cómplice en la traducción al castellano del "Contrato social", de Rousseau—hasta abril de 1808, en que el "Deseado" le concedió el perdón de un delito que de puro imaginario nadie sería capaz de encuadrar ni aun en el más riguroso Código Penal.

La labor económica de Jovellanos se volcó en una serie de interesantes informes dirigidos a la superioridad. La influencia ejercida sobre él por la obra de Adam Smith fué importante; Jovellanos conocía la "Riqueza de las naciones" en su versión original, pues existe constancia de que poseía un ejemplar en inglés y de que lo leyó repetidas veces; además, entre sus papeles inéditos se hallaron traducciones de ciertas partes de la obra.

Por encargo de la Sociedad Económica de Madrid y dirigido al Real y Supremo Consejo de Castilla, Jovellanos redactó su famoso "Informe en el expediente de ley agraria", publicado en Madrid en 1795. Su contenido era un modelo de exposición y de soluciones prácticas para la endémica estructura agraria de nuestro país. Aunque sólo aparezca citado dos veces Smith, su influencia en el espíritu de Jovellanos al redactarlo es patente, al igual que en otros de sus trabajos, como en el extenso "Informe a la Junta general de Comercio y Moneda sobre la libertad de las artes" (1785). Un año antes escribió el "Informe de la Junta de Comercio y Moneda sobre fomento de la Marina mercante", que fué básico para la política económica seguida por el Gobierno en esta materia.

A los dos años de su publicación, el "Informe en el expediente de ley agraria" fué denunciado como anticlerical, lo que probablemente contribuyó también, en gran parte, a la persecución política de su ilustre autor. Sin embargo, el catolicismo de Jovellanos es algo que no ofrece la menor duda. Como ha escrito Menéndez Pelayo al vindicar su figura, su ortodoxia "resulta acendrada y sin mácula", aunque aceptase entre sus ideas "algunas económicas de muy resbaladizas consecuencias".

¡Y tan resbaladizas! El grave problema de las llamadas manos muertas, es decir, el exceso de mayorazgos y vinculaciones y el predominio omnímodo de la Mesta—el reinado de la oveja merina—eran en España factores decisivos contra el fomento y desarrollo de una agricultura productiva. Todos estos males fueron analizados inteligentemente por Jovellanos, y si con el correr del tiempo no se borraron no fué suya la culpa, sino de la oligarquía interesada en perpetuar sus beneficios—cuya influencia en la estructura social dominante era prácticamente inconmovible—y aún más del poder real, sumiso a los herederos del feudalismo. La mesura con que hablaba Jovellanos en el "Informe" al tratar de los bienes de la Iglesia era grande, pero más grandes aún eran los intereses que ésta tenía en juego y no había que andar mucho, por tanto, para buscar la explicación del anatema. En el año de la publicación del "Informe en el expediente de la ley agraria", todavía andaba correteando por las blancas callejas de Cádiz un chiquillo que se llamaba Juan Alvarez Mendizábal y la rueda inexorable del tiempo aún daría muchas vueltas hasta alcanzar lo que se denominó la Desamortización, uno de los hechos capitales de nuestro siglo XIX, que todavía espera su estudio riguroso desde el punto de vista de su influencia en la historia económica de España.

Otra de las grandes taras que perjudicaban el desarrollo económico español era la excesiva reglamentación de la actividad industrial, arrastrada desde siglos. También aquí brilló el talento de Jovellanos al considerarlo como nocivo. Al decir de Colmeiro: "Cuando más lucen las prendas de Jovellanos como economista es al censurar los gremios de artes y oficios, y cierto se le debe en gran parte la abolición de las trabas puestas a la industria".

Don Luis de Galinsoga, Premio Nacional de Periodismo Jaime Balmes

Reunido con fecha 16 de diciembre el Jurado que había de fallar el Premio Nacional de Periodismo Jaime Balmes, instituido por orden ministerial de 2 de junio de 1956, con el fin de enaltecer y recompensar la labor desarrollada durante cada año por los directores de los periódicos diarios de España, se ha acordado otorgar el referido premio a don Luis de Galinsoga y de la Serna, director de «La Vanguardia», de Barcelona.

El Jurado consideró también los méritos que concurren en don José Barberá Armellas, director del diario «Jornada», de Valencia, que, con ocasión de las pasadas inundaciones, logró que no se interrumpiera la salida del periódico, haciéndolo tirar en una pequeña imprenta el mismo día de la catástrofe.

El referido Jurado estaba constituído por don Juan Beneyto Pérez, director general de Prensa, como presidente; don Jesús Fueyo Alvarez, delegado nacional de Prensa, Propaganda y Radio de F. E. T. y de las J. O. N. S.; don Francisco Arias de Velasco, director de «La Nueva España», de Oviedo, y don Gregorio Corrochano Ortega, periodista de honor, como vocales, y don Raúl Sánchez Noguera, en función de secretario.

La obra llevada a cabo por Luis de Galinsoga durante el año que finaliza al frente de "La Vanguardia", de Barcelona, los indudables méritos que han concurrido en la persona de este ilustre periodista, le han hecho obtener un galardón que, como el Premio "Jaime Balmes", viene a recompensar la labor directorial. La limpia ejecutoria profesional de Luis de Galinsoga le hizo merecedor recientemente del título de "periodista de honor". Premiada su obra literaria y periodística —destaquemos la sanción oficial al éxito de su libro "Centinela de Occidente", escrito en colaboración con el general Franco Salgado, y el "Luca de Tena", otorgado por Prensa Española a sus artículos—en diversas ocasiones, le concede ahora el Estado la importante distinción anual destinada a los directores, a que por su labor en esta faceta del periodismo se ha hecho justo acreedor.

El "flash" de hoy

VALENTIN

presenta...

UNA PESETA,

gratificación del máximo premio humorístico español

"LA LEGION DEL HUMOR" TIENE ABIERTO EL PLAZO..

Sí, señores, una peseta es la gratificación que recibirá —en propia mano y para pagar las "costas" del juicio que se le hace después—el ganador del máximo premio novelístico español: el de "La Legión del Humor", que convoca la Editorial Taurus.

Enrique Laborde, magnífico humorista y director del semanario "Don José", nos da cuenta de la convocatoria, ya publicada en dicha revista.

—Todos los que quieran presentarse pueden hacerlo hasta finales de enero. El fallo será poco tiempo después. La novela premiada, y a veces las finalistas, se publican.

Los humoristas obtendrán, sin duda alguna, un éxito más.

VALENTIN

San Alberto, 3.

Cocina selecta. "Estar en ambiente". Es lo que usted conseguirá, dentro de la profesión a que pertenezca, visitando Valentín.

Tel. PUEBLO: 25-61-32

SGCB2021

MUNDO DEPORTIVO

EL ACIERTO DE DENEGAR LOS concursos de "Míster España"

LA Federación Española de Gimnasia ha contestado en una circular a las consultas y peticiones recibidas respecto a las posibilidades de organizar manifestaciones culturistas y, más concretamente, sobre realizaciones de concursos para la elección de "Míster España" o títulos análogos. Esos concursos se efectúan en algunos países, sobre todo en Francia, y se publican folletos con retratos de hombres esculturales y algunos pasados de músculo, en un desarrollo hasta la deformación misma, por exagerada musculatura. La Federación Española de Gimnasia, como afiliada a la Federación Internacional de Halterofilia y Culturismo, es la única entidad autorizada oficialmente para organizar y controlar esta clase de pruebas o concursos de estética masculina. Aquí eso no va. No es menester explicarlo. La autoridad gubernativa ha prohibido en algún caso el intento de realización por particulares o clubs de alguna exhibición de esta clase. Deportivamente, la Federación de Gimnasia está en lo cierto al no interesarse por esos concursos y denegar la elección de "Míster España", que en todo caso sería "Señorito España" o "Señor España", pero no "Míster", porque es palabra inglesa. La Federación, de todas maneras, elevó consulta a la Delegación Nacional de Educación Física y Deportes y ésta ha manifestado que no procede, en ningún caso y por ahora, la celebración de concursos culturistas. Son manifestaciones mal interpretadas por nuestro pueblo. La exhibición pasiva del cuerpo del gimnasta, como ideal estético, podrá ser útil más para el arte de escultura que para el deporte mismo. La exhibición en las tablas de gimnasia, en los ejercicios de educación física, a manos libres, en anillas o aparatos, sí interesa, y por eso lo permite y lo alienta la Federación. Lo otro, la presunción de la forma, es un narcisismo que a nada conduce, como no sea a un desviacionismo antinatural. Lo único alarmante es que eso se pida y que haya que denegarlo oficialmente. La Federación de Gimnasia, sin embargo, admite que alguna clase de manifestaciones culturistas, que no sean las de "Míster España", puedan autorizarse, pero será preciso solicitar la autorización correspondiente, acompañando reglamento completo por el que han de regirse, con lo que así queda completo el buen criterio de libertad dentro de lo ortodoxo en nuestra clásica línea de conducta en materia de exhibición masculina.

GILERA

MADRID-ATLETICO, EN BOCA DE MUJERES

Las señoras de Callejo, Garabal y Pazos, contra las de Kopa, Domínguez y Di Stéfano

La suma de los resultados da empate a nueve

MAXIMA expectación para el partido que el domingo ha de jugarse en el estadio de Chamartín: Madrid-Atlético de Madrid. No es sólo el encuentro entre dos eternos rivales, "merengues" y "colchoneros". Es también el partido entre el líder y el segundo clasificado, entre los cuales no median más que dos puntos, como los que van a disputarse. La expectación, la rivalidad, han llegado a todos los ámbitos de la vida madrileña e incluso de la nacional. Han llegado también a los hogares, donde es posible que haya una mujer madridista y un marido atlético o a la inversa. Y se ha colado de rondón por la puerta de los domicilios de los protagonistas, los jugadores de uno y otro bando. Las mujeres piensan y discuten y hacen sus pronósticos, según son sus simpatías; expresan sus deseos, aventuran fanfarronadas...

Como estas tres esposas de jugadores rojiblancos y estas otras tres de jugadores madridistas.

DOS-UNO A FAVOR DEL ATLETICO DE MADRID

Ni que decir tiene que este pronóstico corresponde a la esposa de un jugador atlético.

—Con un dos-uno me conformo. Creo de todas formas que ganaremos, aunque se trate de un partido muy difícil.

Quien así habla es doña Rosa Mardomingo de Callejo, una joven señora, que está entusiasmada porque su único hijo, ahora con veinte meses, parece que sabe darle bien al balón, tan bien, por lo menos, como su padre.

—Yo sólo voy a los partidos que tienen interés. No me perderé el del domingo, donde tendremos ocasión de demostrar que somos los mejores.

Sabe que va a ponerse muy nerviosa. En todos los partidos le ocurre lo mismo, siquiera haga un gran esfuerzo por dominarse y disimular sus nervios.

—Si hasta cuando le chillan a mi marido me quedo callada...

TRES-UNO VA A GANAR EL MADRID

Ahora una esposa de un jugador blanco: Kopa. Es decir, a madame Christianne Kopa, rubia, muy joven, muy guapa y con un tipo que no tiene la menor pega. Sale a recibirnos la pequeña que el matrimonio tiene. Dos años y habla el español mucho mejor que sus padres.

—Yo apostaría por tres-uno a favor del Madrid.

Kopa, que está presente, calla. La niña, muy contenta con la presencia del fotógrafo, se empeña en opinar:

—Ganará papá, ganará papá...

En casa de Kopa se habla de fútbol:

—Ella—dice el gran extremo—ha sido siempre muy aficionada y entiende muchísimo.

—En casa discutimos las jugadas—habla ahora Christianne—. Mi marido sabe callarse cuando no tiene razón y jamás hemos tenido que enfadarnos.

TRES-UNO POR LOS COLORES ROJIBLANCOS

Hemos ido después a casa de Garabal, quien parece que tendrá que alinearse el próximo domingo para cubrir las bajas que el Atlético tuvo en su partido contra el Jaén. Ella se llama Emnema Taylo y no duda un solo momento en asegurar con dulce acento argentino:

—Ganarán los nuestros por tres-uno. Lo firmaría así en una quiniela, aunque lo cierto es que jamás las hago, quizá porque en casa del herrero...

Esto no quiere decir que a Emnema no le guste el fútbol. Le gusta mucho y va a casi todos los partidos.

—Lo que sí hacemos es no hablar jamás de eso cuando llegamos a casa. A él no le agrada.

Termina por confesarnos que

puede que el domingo se quede detrás del receptor de radio:

—Pienso que me pondré muy nerviosa si voy...

DOS-CERO PARA LOS CAMPEONES DE EUROPA

La simpatía preside la casa del guardameta blanco. Cuando llegamos a su casa, sin previo aviso, Azucena Aurora Vences, la esposa de Domínguez, estaba poniendo la mesa. Lo dejó todo para contestar a nuestras preguntas, pues nos dijo que le ilusionaba opinar.

—Y opino que va a ganar el Madrid. No por mucha diferencia, porque el partido se las trae... Pongamos un dos a cero.

Irá al partido. Va siempre e iría aunque supiera que a su marido no le iban a salir bien las cosas.

—El público, hasta cuando chilla, hace uso de un derecho. El derecho a opinar. Bien es verdad que para mi marido siempre juzga muy bien. Pero eso es un derecho mío, ¿no?

Mujer prudente y sabia, ha decidido no discutir jamás de fútbol con su marido.

—¿Para qué? Si él sabe mucho más que yo de estas cosas...

TRES-UNO VA A SER EL RESULTADO, FAVORABLE A LOS ATLETICOS

María Jesús Moreno de Pazos, la esposa del meta atlético, es muy guapa y tiene además el encanto de estar esperando la llegada de la cigüeña.

—Voy a todos los partidos, aunque a mi marido no le gusta saber que yo estoy en el campo. Menos mal que le voy convenciendo de una vez para otra.

El domingo no podrá ir. Ya no fué el anterior.

—De todas formas, yo sé que ganarán los del Atlético de Madrid. Y hasta puedo adelantar el resultado: tres-uno.

Lo dice apasionadamente, aunque confiesa que antes de casarse jamás iba a un partido de fútbol.

—Ya ve usted. Y ahora suspiro para que él me deje ir...

MINIMA DIFERENCIA A FAVOR DE LOS CAMPEONES DE EUROPA

Finalmente, la esposa del "pibe", del genial Di Stéfano, Sara Freites:

—Yo sí suelo ir a todos los partidos y, naturalmente, iré el domingo, caso de que este catarro se me haya pasado. Iré con la seguridad de gozar de un espectáculo emocionante y de un resultado final a favor de los nuestros. No creo que por muchos goles. Uno a cero ya está bien.

De todos formas nos hace constar que el pronóstico es sólo eso, un pronóstico.

—En fútbol es muy difícil predecir, porque luego pueden ocurrir miles de cosas que alteren la lógica.

Jamás aconseja a su marido sobre fútbol, jamás discute con él y siempre se calla cuando el público empieza a opinar en voz alta.

En fin, seis opiniones, cada una viendo la cosa a través de un cristal distinto. ¿Quiénes ganarán? ¿Las "merengues" o las "colchoneras"? ¿O habrá empate y todas se sentirán defraudadas?

Luisa FERNANDA

(Fotos Guillén.)

A la derecha, en el hogar Kopa, a la izquierda en el de los Di Stéfano

EL MADRID VELA SUS ARMAS

SALVO LESMES, QUE NO SE HA ENTRENADO, LOS DEMAS ESTAN BIEN

Es casi segura la alineación de GENTO

SENTIR de la calle: el Atlético, víctima del Real Madrid el domingo. La gente, incluso los partidarios de los rojiblancos, se ha dejado sugestionar por los incidentes, lesiones y expulsión, que de todo hubo, por desgracia, del triste choque Atlético-Jaén. Los hay con "intención":

—Si el Madrid quisiera, podría suspenderse el partido para época en que el Atlético pudiera contar con todos sus titulares.

Al oírlo, un madridista no supo reprimirse:

—Ja, ja; eso quisierais vosotros; pero, amigo, hay que aceptar las consecuencias con conformidad, por aquello de que hay que poner buena cara al mal tiempo.

En Baviera, donde se suele pronosticar por gusto y cuando no hay mejor tema de conversación, la opinión de la peña es de una unanimidad divertida e increíble:

—Gana el Madrid por tres o cuatro goles.

Y nadie hizo resistencia a ese resultado, ni siquiera el atlético ciento por ciento Antonio Carrasco, que, no obstante, formuló prevención:

—Bueno, es mejor que el ambiente esté así.

Y se puso a disertar sobre posible sorpresa.

Se comentó, cómo no, que la selección argentina jugará en el estadio de Chamartín antes de ir a Estocolmo. Se aclaró el punto:

—El Madrid, para que lo sepan los mal enterados, no ha ofrecido esa suma a la que se ha dado publicidad a la selección platense por actuar en Chamartín. Conviene la puntualización, que los suspicaces luego ven o suponen lo que no es: Antonio Calderón, con ocasión de su viaje a Buenos Aires, brindó el campo de Chamartín a la selección argentina, al igual que a todas las selecciones sudamericanas clasificadas para las finales de Estocolmo, para que se entrenaran si querían; pero de esto a que el Madrid haya ofrecido dinero por sus actuaciones va un abismo.

Aclaro, pues, el malentendido.

Otra noticia: Collar estaba mejorado esta mañana, le dolía mucho menos la lesión. ¿Qué quiere decir esto? Sobra la aclaración: que, como siga así, será protagonista del máximo acontecimiento liguero del año en Madrid. Otro que también se recupera a pasos rápidos es Adrián Escudero. Bien, bien va la cosa.

El cuartel de enfrente: el Real Madrid. Pocas variaciones; los jugadores están "enteritos", sin magulladuras ni señales. El Real Madrid opondrá, por consiguiente, al Atlético su cuadro titular, que los "blancos", a pesar del optimismo que reina en su parroquia, no se fían ni un pelo del adversario, que es de los que esta temporada prende la mecha del susto y la sorpresa con facilidad asombrosa.

Carniglia, con el que hemos hablado este mediodía, a la una —vean, pues, cómo hoy Carniglia se ha esmerado en la sesión—, nos ha dicho:

—Salvo Lesmes, que ni siquiera ha podido entrenar, los demás están bien, incluso Gento, cuya alineación es muy probable.

—¿Habrá concentración esta vez?

—Desde luego. A partir de mañana al mediodía, en que nos iremos a San Lorenzo de El Escorial.

Lo que les decimos: los "blancos" extreman las precauciones. Hacen bien.

J.

ESTADIO de VALLECAS

Domingo día 22 de diciembre, a las 9,45 de la mañana
CAMPEONATO JUVENIL DE CASTILLA
LEONES CALIFORNIA - RAYO VALLECANO
A las 11,15
CAMPEONATO NACIONAL DE LIGA - PRIMER GRUPO
REAL SANTANDER - A. D. RAYO VALLECANO

VENTA DE LOCALIDADES: En los sitios de costumbre, a partir de hoy, jueves, día 19, de siete a diez de la noche.

JEFE DE ALMACEN

con garantía económica, necesita importante industria. Magníficas condiciones. Sólo atenderemos cartas que concreten trabajos realizados anteriormente y referencias y garantías que pueden facilitarnos. Reserva absoluta colocados, devolviendo carta quien lo solicite. Escribid al núm. 9.811. "Gisbert", Arenal, 1. (10.060.)

44 jugadores preseleccionados EN ARGENTINA

(Intransferibles al extranjero hasta el final de la COPA RIMET)

EL EQUIPO PARA ESTOCOLMO, INVITADO A JUGAR EN MAYO EN MADRID Y BARCELONA, FRENTE AL COMBINADO CASTILLA-CATALUÑA

BUENOS AIRES, 19.—La Asociación del Fútbol Argentino ha designado a 44 jugadores, que serán de donde saldrá el equipo nacional que participará en la fase final del Campeonato Mundial, a celebrarse en Suecia. Los jugadores preseleccionados son los siguientes:

Porteros: Carrizo, Musimessi, Roma, Cozzi y Medina-Beyt.

Defensas derechos: Dell'Acha, Pérez, Biagioli, Griffa y Milne.

Defensas izquierdos: Vairo Edwards y Murua.

Medios derechos: Lombardo y Acevedo.

Medios centros: Nestor Rossi, Reynoso, Bolay, Guidi y Pederzoli.

Medios izquierdos: Schadlein, Mouriño, Rafael García y José Varadka.

Extremos derechos: Combatta y Boggio.

Interiores derechos: Prado, Koroch, Biaggio e I. López.

Delanteros centros: Menéndez, Juárez, Pereyra y H. García.

Interiores izquierdos: Conde, Labruna, Sanfilippo, Calla, J. J. Rodríguez y Castro.

Extremos izquierdos: Zárate, Vigna, Cruz y Yudica.

Todos estos jugadores tendrán que ponerse a las órdenes del Consejo para el 25 de febrebrero

El Consejo de la A. F. A. decidió jugar dos partidos de entrenamiento en Europa, con anterioridad al Campeonato Mundial.

Ninguno de los jugadores preseleccionados puede ser transferido a cualquier Club extranjero hasta que finalice la Copa Jules Rimet. (Alfil.)

* * *

BUENOS AIRES, 19.—La Federación Española de Fútbol, según se informa, ha propuesto a la Asociación del Fútbol Argentino que la selección argentina para el Campeonato Mundial juegue en Madrid el 10 de mayo próximo, y el día 20, en Barcelona, frente a los combinados de Castilla y Cataluña, respectivamente, suponiendo que la Federación Internacional de Fútbol Asociación lo autorice.

Se ha ofrecido, al parecer, 2.500.000 pesetas por los dos encuentros, más los gastos de viajes y alojamiento.

La Asociación del Fútbol Argentino aún no ha tomado decisión alguna sobre el ofrecimiento, que se estima muy ventajoso. (Alfil.)

LA OPINION de pedro escartín

La "sangría" argentina

Pese a ella, siguen en primera fila

NADIE sabe qué ocurrirá en el torneo mundial de Estocolmo, donde esta vez no existe favorito neto y claro como en los anteriores torneos de Copa Rimet, Brasil, en 1950, y luego, en Suiza, los húngaros.

¿Europa o América? Hasta la fecha, y con realidad matemática, el vencedor lo ha sido siempre equipo europeo cuando los partidos se jugaron en Europa, y americano si el torneo tuvo desenlace en Hispanoamérica.

Esta vez, y contra todo pronóstico y general sentimiento, no veremos a los "celestes" de Montevideo eliminados por el bravo Paraguay y sin que accedieran a entrar en el sorteo de segundones.

Y el Nuevo Continente envía como valores destacados a Brasil y Argentina, aquellos más completos, menos mermados, ya que Buenos Aires, en estos años, sufrió la más tremenda de las sangrías. Di Stéfano, Cucharoni, Sivori y muchos más.

Cómo aguanta Buenos Aires el constante éxodo de valores, se preguntará el lector, y la respuesta es que resulta posible a causa de los miles y miles de equipos juveniles e infantiles, segundos y terceros equipos que en seguida proporcionan nuevos fenómenos.

Sólo viendo Buenos Aires, y también las ciudades de Brasil, es posible comprender la pasión nacional que en estos países existe por el más popular de los deportes. Se juega en todos sitios.

Si en 1950 Argentina hubiera tenido los jugadores que entonces se fueron a Colombia, los Di Stéfano—¡¡con siete años menos!!—, Pedernera, Rossi, Rial, etc., habrían sido campeones del mundo.

Era la época en que, unidos a los jugadores antes indicados, estaban los Méndez, Labruna, Lostau, Boyer y una serie de fenómenos que hacían un fútbol irresistible.

Argentina tendrá que ir a la reflexión de, o pagar a sus jugadores para que no se vayan, o seguir la actual política de vender lo que sale útil, para así los clubs cubrir el déficit.

El fútbol mundial debe a los argentinos, brasileños y uruguayos los primeros pasos de un estilo de pase y contrtol de pelota, que, más tarde, habría de imponerse en todos sitios.

La forma de jugar el balón, que dominan de manera completa, su pase a la zona libre y no al pie, ese criterio suyo de apoyar la jugada y desmarcarse, el "sprint" corto buscando el cuero... todo ha sido admirable, aunque Europa también enseñó lo suyo. Por ejemplo: los húngaros, en Suiza, demostraron a Brasil en la "pelea de los botellazos" que el sentido atlético, el remate desde cualquier distancia, la velocidad colectiva, el sentido de cohesión también cuenta.

Como escribía el gran crítico argentino "Borocoto", son dos estilos magníficos, hijos del ambiente. Y es verdad.

De cada diez veces, en ocho...

DE cada diez ocasiones que en un campo de fútbol se grita al árbitro, en ocho el público carece de razón, unas veces porque desconoce las reglas de juego y otras a causa de que la minoría competente está ciega por la pasión de club. Y es como si no supiera nada.

¿Cuántos aficionados leyeron y conocen el reglamento? Muy pocos. Y, por ello, desde las gradas se piden cosas absurdas, se protestan decisiones lógicas, legales, y los espectadores, en muchas ocasiones, no hacen más que demostrar su absoluto desconocimiento de las reglas.

Pero no es sólo el aficionado, pues hasta los propios jugadores, a veces internacionales, demuestran, en cuanto se les profundiza, desconocimiento completo del espíritu y letra de las reglas, salvo aquello que, por ser elemental, no precisa aclaraciones.

Conocimos el caso de cierto famoso guardameta internacional que, después de haber defendido varias veces la puerta de España, ignoraba que, caso de hacer manos fuera del área, el golpe franco era directo, es decir, podía conseguirse gol. El creía lo contrario...

Otro famoso portero, con muchos títulos de categoría, no supo, hasta que se lo aclararon, que el guardameta puede cargar al delantero, y que en este aspecto, fuera de su área de puerta, es un jugador más en cuanto a derechos y deberes.

Y el público, en su mayor parte, no sabe que el momento de apreciar el fuera de juego es cuando la pelota sale de los pies de quien la tiene, no cuando la recibe aquel a quien va destinada. Y en la cuestión manos existe peligroso y amplio confusionismo.

Y es que el hombre de los graderíos cree que las manos son sancionables por su claridad, cuando la ley sólo castiga la intención de hacerlas; es decir, cuando la mano busca la pelota, y no al revés, como sucede docenas de veces en rebotes casuales.

Sabemos que estas aclaraciones son casi inútiles. Que el árbitro, en la mayoría de los casos, seguirá siendo eterna víctima, y si alguna vez se equivoca, lo que es normal, nadie comprende que en el terreno de juego es el encargado de hacer lo más difícil.

Pero el hincha prefiere vivir con los ojos cerrados a todo razonamiento o aclaración que si los abriera gozaría del espectáculo, llegando a su perfecta desmenuzación, y cuando protestara, sería con pleno conocimiento de causa, lo que hoy falla con excesiva frecuencia.

Compre AHORA su Biscuter COMERCIAL

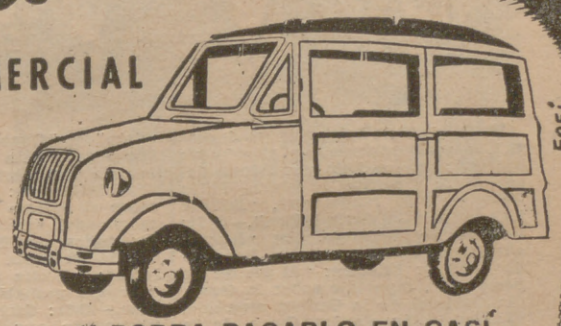

Y PODRA PAGARLO EN CASI 2 años de plazo

Recorte este cupón...

MUY SEÑORES MÍOS:

Quisiera conocer más detalladamente el funcionamiento del BISCUTER. Ruego me faciliten una prueba, SIN NINGUN COMPROMISO, el día ....., a las ..... horas, en la siguiente dirección:

NOMBRE: .....

DIRECCIÓN: .....

...y envíelo a POPULAUTO, S. A. LAGASCA, 90 Tel. 35 75 50

GUÍA del MOTOR

PAZ EN LOS MOTO CLUBS

El motociclismo deportivo, en estos días de fin de año, se arrima también al calor del hogar de cada provincia y de cada Moto Club, donde se organizan pruebas sociales de mínima trascendencia y máxima importancia.

Efectivamente, las pruebas de Navidad significan mucho, aunque no se divulguen, encerradas en el ámbito familiar del Club, uniendo a todos los socios en fraternal abrazo y suavizando diferencias, hasta convertirlas nada más que en opiniones contradictorias.

En los Moto Clubs, las opiniones contradictorias no perjudican, sino que, al contrario, son algo así como el plato magnético que produce la corriente necesaria para que la bujía de chispa, el motor arranque y se encienda el faro, iluminando el camino.

Para un deporte como el motociclismo, que en España no ha adquirido todavía su completa madurez, la labor del directivo debe ser una preocupación paternal, con seriedad, pero con amor, sin esa amarga dureza de echar a los hijos de casa...

Hago esta alusión porque se ha dicho en los corrillos motociclistas algo que no podemos creer respecto a que el Real Moto Club de España iba a expulsar a otro socio más, sin tener en cuenta su capacidad internacional, sus títulos nacionales y ese jugarse la vida en aras del motociclismo, para quedar por delante de extranjeros con mejores máquinas en muchas ocasiones.

En la familia no se debe echar a los hijos de casa, aunque muchas veces es necesaria la imposición de un castigo. No lo podemos creer, porque no sería propio del Real Moto Club de España, entidad de hombres serios y formales, pero no vueltos de espaldas a esa virtud tan necesaria en la sociedad que es la caridad, sin la cual el amor de la familia, su unión, sería imposible.

Ahora, con las «Gymkhanas», las carreras del Pavo y otras divertidas competiciones fáciles para todos, es el momento oportuno en los Moto Clubs y Federaciones regionales para hacer más compactos los distintos núcleos motociclistas. Ojalá el año próximo la inteligencia sea perfecta, para lo cual sólo hace falta buena voluntad, sinónimo de paz para los hombres.

LUIKE

HOMENAJE A LOS CORREDORES DE M. V.

Ayer se celebró un homenaje a los corredores de velocidad y regularidad de la marca M. V., con asistencia del señor Rodil, presidente de la Real Federación Motociclista Española; de don Alfredo Avello, director de las factorías de M. V., en Gijón, y don Federico Meana, representante de la marca en Madrid. La Prensa especializada se sumó al acto, que fué muy cordial y sincero. Illana, en nombre de sus compañeros de equipo, hizo uso de la palabra para dar las gracias a los asistentes.

El lunes, Suplemento Deportivo de PUEBLO

MARTINETTI DEVUELVE SU CARNET

ITALIA LE AFEO EL HABERLE CONCEDIDO UN GOL INJUSTO, QUE PRIVO DEL TITULO LATINO, EN BOLONIA, AL EQUIPO DE HOCKEY SOBRE PATINES ESPAÑOL

BARCELONA, 19.—A su regreso de Italia, donde acompañó al equipo nacional de hockey sobre ruedas que participó en la II Copa Latina, celebrada en la ciudad de Bolonia, el seleccionador Nacional, don Francisco Platon, ha hecho unas interesantes declaraciones.

Preguntado que había de cierto sobre el último encuentro jugado contra Italia, manifestó el señor Platon que pasó lo que ya se temía. "Al enterarme—continuó diciendo—de que nos arbitraba el encuentro el colegiado suizo señor Martinetti, estaba convencido de antemano de que algo ocurriría para que no ganáramos."

Respondiendo a otra pregunta sobre si el equipo español mereció ganar, dijo el señor Platon que, indiscutiblemente, nuestros jugadores merecieron la victoria. "A pesar de que el primer tiempo del partido terminó con ventaja favorable a nuestros colores por 2-0, todavía no las "tenía todas". Y llegamos al segundo tiempo y, en efecto, pasó lo que yo esperaba; es decir, que el señor Martinetti empezó a atornillarnos cuanto pudo, y, a pesar de nuestro 3-2, faltando escasamente unos tres minutos para terminar el partido, concedió a Italia el gol del empate, a todas luces antirreglamentario. Tanto fué así, que los propios jugadores italianos increparon duramente al citado árbitro por la concesión de este gol.

Tal fué la protesta nuestra y la de los jugadores y directivos italianos, que el señor Martinetti entregó su carnet de árbitro al presidente del Comité Internacional."

A continuación dijo el señor Platon que todavía no comprende cómo pudo dirigir el encuentro este colegiado, ya que estaba designado otro. "Ya en el partido que jugamos contra Italia, y que también merecimos ganar, nos arbitró el indicado señor, quien también hizo cuanto pudo para que no nos pudiéramos adjudicar los dos puntos.

Preguntando, finalmente, al señor Platon si se ha hecho alguna protesta, manifestó que allí estaba el presidente de la Federación Internacional, y que supone que tomaría notas sobre lo ocurrido. "El caso es que se nos ha arrebatado un campeonato que nos merecíamos de verdad, ya que el conjunto español confirmó su buena forma actual, demostrada cuando venció a la selección nacional portuguesa por el rotundo 4-1."

Aparte de todo esto, dijo que el campeonato se desarrolló con toda normalidad, mucha corrección; es decir, como siempre y como corresponde a los equipos que han participado, debiendo destacar también que la representación española fué muy bien atendida por la Federación Italiana. (Mencheta.)

Hoy, dos partidos de Primera División

Valladolid-Sevilla, en Zorrilla, y Celta-Osasuna, en Balaidos

VALLADOLID, 19.—Existe gran expectación por el encuentro que hoy se juega en el Estadio de Zorrilla entre el Real Valladolid y el Sevilla, correspondiente al que debió jugarse el 27 de octubre, y que fué aplazado por el gran número de enfermos y lesionados que el Valladolid tenía en aquella fecha.

Con objeto de ayudar al Club permitiendo la asistencia del público al encuentro, se ha recomendado a las empresas la aplicación de jornada continuada, e incluso se ha solicitado del comercio que cierre durante el tiempo del partido.

Las alineaciones serán las siguientes:

SEVILLA. — Bustos; Romero, Valero, Pepín; Ruiz-Sosa, Ramoní; Antoñet, Arza, Pahuet, Arsenio y Payá.

VALLADOLID. — Saso; Simonet, Lesmes, Tini; Gallet, Arana; Rodríguez I, Piquín, Badenes, Paz y Rodríguez II. (Alfil.)

* * *

VIGO, 19.—El equipo del Osasuna, que contiende esta tarde con el Celta en Balaidos para ventilar el encuentro suspendido a causa de la gripe, llegó ayer a nuestra ciudad a las once de la noche.

Su entrenador, señor Barinaga, anunció la siguiente alineación: Eizaguirre; Egaña, Vidaurre, Zubiaurre; Marañón, Glaria II; Areta, Recalde, Sabino, Glaria I y Alberto.

El entrenador céltico, Pasarín, facilitó también el equipo, que será éste: Padrón; Quinocho, Villar, Seoane; Marín, Tony; Gausí, Olmedo, Mauro, Moll y Azpeitia. (Mencheta.)

Dos equipos mixtos y uno internacional en el «Tour»

Y cuatro nacionales: Francia, Italia, Bélgica y el de España

PARIS, 18.—Jean Garnaut, secretario general de la Vuelta Ciclista a Francia, ha manifestado que habrá un solo equipo internacional en la edición del año próximo.

Garnaut dijo que la formación de los diferentes equipos para la Vuelta a Francia estaba decidida.

«Participarán—añadió—equipos nacionales de Francia, Italia, España y Bélgica; uno internacional, compuesto por corredores daneses, británicos, portugueses y austríacos, y dos equipos mixtos: uno formado por Suiza y Alemania y otro por Holanda y Luxemburgo.»

No quiso decir cuántos corredores de cada país se incluirían en el equipo internacional. (Alfil.)

SGCB2021

PROGRAMA PARA 24 HORAS

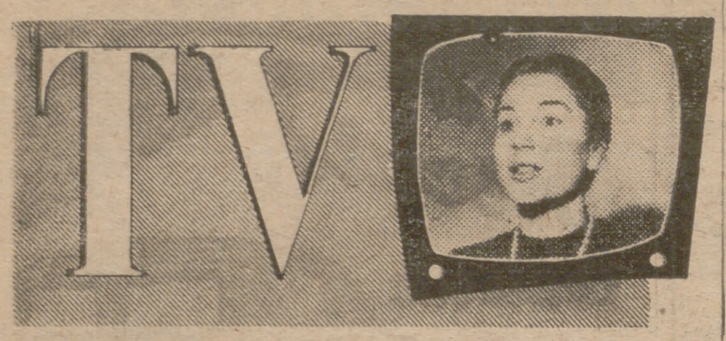

HOY.—19,03: "Iniciación al deporte", demostración sobre el deporte del esquí, presentada por Rivadulla, con niños y equipo de nieve.—19,15: Telecine: "El fenómeno", "Batalla helada" y "Cafetería bélica".—19,35: Guiñol de Villarejo, con "Nuevas aventuras de Gorgorito y Rosalinda".—19,50: Telecine: "Al pie de las banderas", reportaje sobre la Guardia Colonial de la Guinea española. 20: Actuación de los Coros de la British School. Treinta voces con canciones para la Navidad. — 20,15: Telecine: "Villas y paisajes de Flandes". — 20,37: Teatro para niños: "Las aventuras de Marianín y Teresita", adaptación de cuentos infantiles, bajo la dirección de Valeriano Andrés.—20,57: Telecine: "El sheriff y el bandido", "El taxidermista" y "Guardia loco". — 21,17: Cómo se monta un Belén, demostración con figuras de Navidad.—21,30: Telecine: "El aceite", film sobre el cultivo del olivar y fabricación del aceite de oliva. — 21,40: Canciones de Navidad, por Oscar, con la Orquesta Perelló.—21,50: Telecine: "Noche de paz". — 21,57: "Tiempo probable", charla de Medina.—22,01: Carrusel de variedades, presentado por Fernando Sancho: Actuación del pianista Teté Montoliu, con la cantante mejicana Pilar Morales; desfile de modas de invierno, presentado por Laura Valenzuela; "La Navidad y los gitanos", actuación del ballet andaluz, con coplas y danzas alusivas a la Navidad (Taberna Gitana), y canciones y danzas ecuatorianas.

INTERCONTINENTAL

HOY.—19: Peticiones del oyente.—19,30: Su ritmo favorito. — 19,40: Quince minutos misionales. — 20: "¡Apueste usted!", por José del Palacio.—20,25: "Radio Club Infantil", de A. Domper, por Beatriz Cervantes y F. Forner. — 21: "Cuadro flamenco", por M. García Pizarro.—21,15: Increíble, pero verdad.—21,30: Lo mismo no es lo mismo.—22,15: Voces del bolero.—22,30: Ritmos variados. — 23: Música de siempre.—23,15: Guitarras en la noche.—23,30: Melodías a media voz.—24: Nocturnal.

PARA MAÑANA. — 10: ¿Qué tal amigas?—10,35: "Trágica obsesión", seriada radiofónica. — 11: Voces de América.—11,15: Voces de España.—11,30: Novedades musicales. — 11,45: Nuestro ritmo matinal.—11,55: Memorándum y cartelera.—12: Potpurrí musical.—12,15: Conjuntos vocales.—12,50: Santoral y cultos. — 13: Peticiones del oyente.—13,45: Cóctel de ritmos.—14: Música española.—14,45: Barómetro financiero. — 15: "¡Alirón!", audición deportiva.—15,15: Ritmos españoles.—15,30: Sones del Caribe.—15,45: Música sincopada.—16,05: "Café de melodías" por Ignacio de la Mota.—16,20: Una voz en la canción española.—16,40: Música de operetas.—17: "Reina sin corona", seriada radiofónica.—17,25: Tríos vocales.—17,40: Atardecer musical.—18: Concierto variado.

LA VOZ DE MADRID

HOY. — 19,05: Audición infantil, animada por Tip y Top.—19,30: Horóscopos y espadas.—19,45: Para bailar siempre es hora.—20: Aventuras infantiles. — 20,30: "El Superman", seriada infantil.—21,25: Cóctel para ti.—21,30: Bar musical.—21,45: Cuándo, quién y por qué lo dijo.—21,50: "Ella y él", por Fernancor.—22,20: Hoy canta para ti..—22,25: El minuto de la curiosidad.—22,30: "Panorámica de los deportes", por Eduardo Teus.—22,50: Bautista y don Ezequiel.—23,10: "Un disco y dos preguntas", por Raúl Santidrián.—23,15: Los oyentes programan.—23,30: Cartas a nuestros amigos.—24: Música para la evocación y el descanso en "La hora bruja".

PARA MAÑANA.—9: Buenos días. 10,55: "Casos y cosas del mundo", por Juan Fortera. — 11,05: Madrid, capital de España.—11,15: Tres por una es tres.—11,45: Minutos para la mujer. — 11,50: Club de oyentes.—12,25: De y para ellas. — 12,30: La canción de ayer y de hoy.—13: La vida en rosa.—13,50: Soñar no cuesta nada.—14,50: "Sucedió así", por García Vidal.—15: La letra, con la radio entra.—15,10: Paloma y don Nicolás. — 15,15: "Mosaico deportivo", por Raúl Santidrián. — 15,30: "Escenarios", por Mario Hernández Estévez.—16: "Intrigas en la corte". 16,05: Música selecta. — 17: "Palabras en la tierra", seriada.—17,30: Fragmentos de zarzuela. — 18: Y... buena suerte. — 18,15: Los oyentes programan.

La emisora holandesa

RADIO NEDERLAND

necesita para marzo de 1958 un

locutor-reportero

Requisitos: Perfecto dominio del español, conocedor de la profesión, no mayor de 35 años, culto, poseedor de conocimientos periodísticos y dominio del inglés.
Escriban extensamente en español indicando estado civil y adjuntando fotografía a:

Radio Nederland,
Afdeling Personeelszaken,
Apartado 137,
HILVERSUM (Holanda).

RADIO NEDERLAND

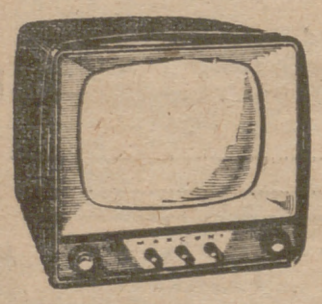

feymar

TELEVISION
RADIO

Glorieta de Bilbao, 5
Teléfono 24 00 67
y Narváez, 3
Teléfono 25 17 72

MARCONI
PRIMER NOMBRE EN RADIO

radio

RADIO NACIONAL

HOY. — 18,30: "Alfonso X el Sabio", seriada biográfica, de Alfredo y Guillermo Fañanás.—19: Música y noticias. — 20,30: Cancionero de las Antillas.—21,03: "Pan", cortometraje sonoro del mundo que trabaja, en conexión con diversas emisoras españolas.—21,30: Radiogaceta de los deportes. — 21,45: Tercera página.—22: Diario hablado, en conexión con todas las emisoras españolas.—22,16: Violines húngaros.—22,45: "El misterio del hombre: trabajo y alcoholismo", por el doctor E. Peláez e I. Mateo.—23,01: Teatro Real: "Tannhauser".—24: Teatro en la medianoche: "El tímido". — 0,30: Diario hablado, en conexión con las emisoras de la red oficial.—0,40: Serenata.

TERCER PROGRAMA.—21,32: Retransmisión desde el Gran Teatro del Liceo, de Barcelona, de la ópera "Fausto", de Gounod. — Primer entreacto: 22,22: "Universidad de Coimbra", por Car L. Piñeiro.—Segundo entreacto: 23,18: La conferencia del día: "Realidad social del mundo ibérico", por M. Lizcano.—Tercer entreacto: "El irrealismo y sus continuadores", por Costa de Rels.

PARA MAÑANA.—8: Diario hablado, con "Estampa radiofónica", de Fernández Asís.—8,10: La música en la calle.—9: Diario hablado, en conexión con Radio España y Radio Madrid.—9,10: Agenda del hogar.—10: Lo que dice la Prensa.—10,10: Ritmo del trabajo.—10,52: "Un día en el mundo fué así".—11,03: "La gran Reina", seriada biográfica sobre la vida de Doña Berenguela de Castilla, por María del Carmen Flores.—11,30: La música de España.—12,05: "La parálisis y las Escuelas Maternales", por el doctor Prada.—12,13: Madrid, noticia y canción.—18,25: Esas cosas de la calle.—12,30: Audición especial para los españoles residentes en el extranjero.—13,05: Música sin pausa.—13,35: La música que se perdió en el tiempo.—14,10: Ultima hora de la actualidad, en conexión con las emisoras de Madrid.—14,30: Diario hablado, en conexión con todas las emisoras españolas.—14,49: Album de música familiar. — 15,30: "Tardes musicales", por Julio Trenas.—16,15: "¡Atención! Se rueda", por C. Pamplona. — 16,33: España musical.—17,15: "La poesía tiene su música", por T. Gallego.—17,30: Concierto de la tarde: "Cuatro estaciones": "Invierno", de Vivaldi; "Suite número 2 en si menor", de Bach, y "Música acuática", de Haendel.

Para GAS BUTANO
COCINAS DE TODAS MARCAS Y DE TODOS LOS MODELOS, CON
MANORREDUCTOR
ADOGAS
ALMIRANTE, 26
ENVIOS A PROVINCIAS

RADIO MADRID

HOY. — 18,35: Hora del oyente.—19: "Los cobardes nunca ganan", seriada, de J. Mallorquí.—19,15: Madrid de ayer y de hoy. — 19,30: "Aventuras de Dick Turpin", en versión libre seriada de Antonio Calderón. — 19,45: "Un ángel pasó por Brooklyn".—20: "Melodía inolvidable", seriada, de G. Sautier Casaseca. — 21: Teatro breve de los jueves: "El portal robado", cuento de Javier Martín. — 21,53: "Comentarios deportivos", por Gilera.—22,30: "Medio millón".—23: El Zorro.—23,30: Elder Barber.—0,15: Arco y tecla.—0,45: La serenata de esta noche.

PARA MAÑANA.—8: Buenos días. 8,10: "Información deportiva", por Carlos Fuertes Peralba.—8,25: "Nuestra ciudad", por Juan Sampelayo. 8,30: El hombre del tiempo.—9,15: Mi mujer y yo.—10: Conozca a sus vecinos.—11,10: Mi abuelita, la pobre. — 11,15: "La muerte entra en Cachemira", en versión seriada.—12,03: Hora del oyente. — 12,45: El bazar de las sorpresas.—13,15: Sélica y Eduardo.—13,55: "Información financiera", por A. Martínez Aedo. 14: "Siguiendo los deportes", por Quilates.—14,50: La actualidad cinematográfica.—15,50: "La vida en un reportaje", por Carlos María Franco.—16: La vida ésta. — 16,30: "El ídolo de oro", de M. Villardefrancos, en versión libre seriada.—16,45: "Cerrado por asesinato", de C. Torre, en versión libre seriada. — 17: "Concierto de la tarde: "El burgués gentilhombre", de Strauss, y "Concierto en sol", de Ravel.—18: Música y palabras.

RADIO JUVENTUD

HOY.—19: El Angelus.—19,03: Canciones por Linda Vera.—19,15: Cada personaje tiene su anécdota.—19,30: Folklore de las Antillas.—19,40: Con ustedes, Lorenzo González.—19,50: El violín de Noucha Doina.—20: "Balalín", audición infantil.—21: Cita con la danza.—21,30: Arco Iris.—21,45: Altavoz de la Juventud.—22,18: Tangos en el aire.—22,30: Monna Bell al micrófono.—22,45: Minutos para el vals.—23: Desfile de valores jóvenes. 23,30: La ronda.—0,30: Invitación al sueño.—0,55: Servicio de urgencia: farmacias de guardia.

PARA MAÑANA.—13,03: Al compás del pasodoble.—13,05: Su música preferida.—14: Hanry Belafonte, intérprete del calypso.—14,10: Comentario del día.—14,13: Agrupación Asturias, de cuerda.—14,25: Canta Conchita Piquer.—14,45: El deporte al día.—15: Agenda financiera.—15,03: Russ Case y su orquesta.—15,15: Canciones de amor.—15,30: Sucedió en las últimas horas.—15,45: Con ustedes, las hermanas Fleta.—15,55: Dos orquestas: Frack Pourcel y Jerry Mengo.—16,05: Viejos cuplés de Raquel Meller.—16,15: Sala de conciertos: "Concierto número 3 en re menor, para piano y orquesta", de Rachmaninow.—16,53: Creaciones de Bunny Paul.—17,03: Unas alegrías.—17,05: Buenas tardes, amigas.—17,30: Música para los talleres.—18: La hora de la alegría.

Televisión

Génova, 12

Radio

Marqués de Urquijo, 4

Y ahora...

Doctor Esquerdo, 27

Otro establecimiento de la cadena SEPSA

¡OLVIDELO!

Aparatos electrodomésticos

Sepsa

SI NO LO ENCUENTRA EN SEPSA

Publicidad

LA QUINIELA DE PUEBLO

"CESTA DE NAVIDAD"

Al saber le llaman suerte; ni más ni menos. ¿Qué otra cosa podemos contestar? Porque es el caso, queridos quinielistas, que algunos se quejan de lo difíciles que son las preguntitas, las catorce interrogantes del concurso; y otros... al revés, se quejan de que son demasiado fáciles. Y mucho nos tememos si esos que dicen ser tan fáciles no sepan, a la postre, contestar no ya las catorce, sino las trece primeras preguntas correctamente y... al revés. Porque, ya se sabe, quien pondera el peligro no cae en él. Nuestro consejo sigue siendo el mismo: serenidad, informes y suertecilla, sí, tratar de ganarse las simpatías de la fortuna con nuestro esfuerzo. Porque los puntos, los trece primeros y el último de la quiniela son fáciles y difíciles; como todas las cosas: fáciles para quien las sabe y... al revés. Pero, por favor, no rellenen "al revés" el...

BOLETO DE LA QUINIELA «CESTA DE NAVIDAD»

1 La perra "Kudryavka" fué lanzada en el "Sputnik II" el día ... ...

2 Sarita Montiel nació en ... ...

Fundada en 1841

Adorables chucherias de la precisión

Complemento del bien vestir en la mujer
es, desde hace bastantes años,
lucir un reloj que,
además de la virtud esencial
de ser preciso, posea
la gracia de ser bonito.

Entre el abundante muestrario
de los relojes LEONIDAS
escogemos estos dos que ilustran
convenientemente nuestras palabras.
Con cualquiera de ellos va bien vestida
la mujer elegante.

La fábrica LEONIDAS, de Saint-Imier,
que procura estar desde 1841
en vanguardia de la precisión,
se ha sometido
de buen grado en sus recientes
creaciones al gusto
proverbial de la clientela española.

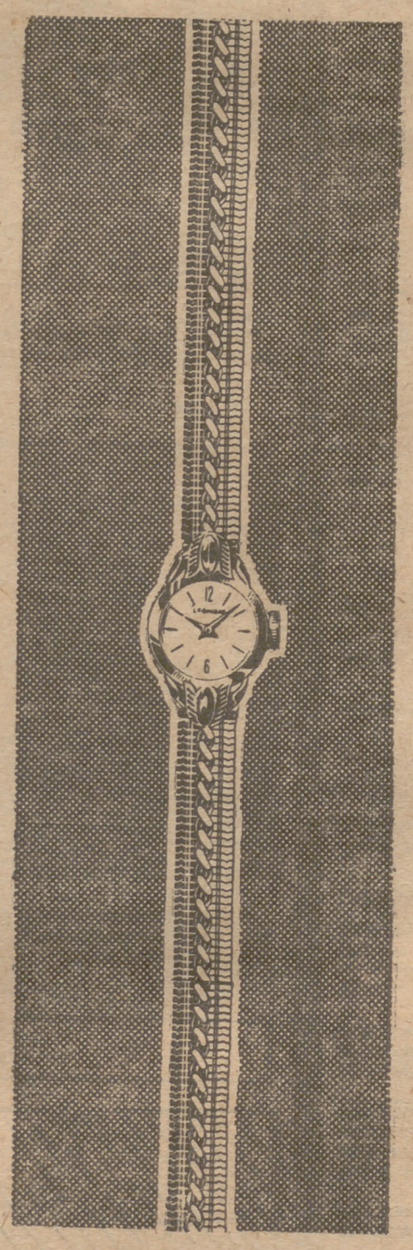

Caja chapada, fondo de acero inoxidable; cifras doradas relieve. Pulsera chapada, con cadenita de seguridad. Ptas. 1.970

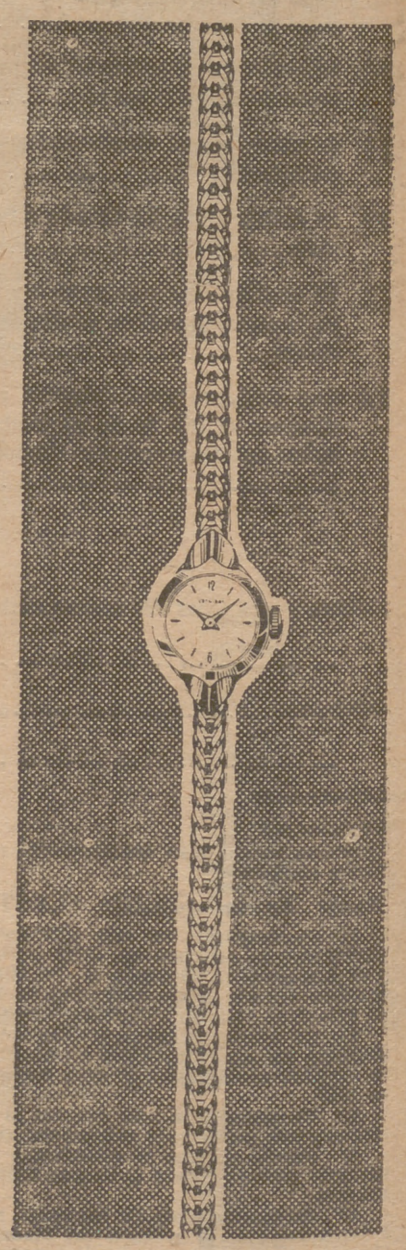

Caja chapada, fondo de acero inoxidable. Calibre 5½; movimiento dorado, 17 rubíes, pulsera chapada, con cadenita de seguridad. Ptas. 2.030

LEONIDAS

LEONIDAS WATCH FACTORY LTD., SAINT-IMIER. SUIZA

SGCB2021

CARREL Y UNAMUNO

No sé si alguna vez, antes de ahora, habrán sido reunidos en un mismo comentario los nombres de estos dos pensadores, como hoy lo hacemos, debido al azar de la fecha de aparición de dos libros suyos. Y, sin embargo, pese a diferencias fundamentales en la formación, actividades, carácter y estilo de Alexis Carrel y de Miguel de Unamuno, no sería difícil encontrar en ellos una coincidencia, si no en la ideología, sí en las inquietudes intelectuales y espirituales que les producía a ambos el sentido teológico de la existencia humana. Los dos libros que llegan ahora a nuestras manos tienen, además, la particularidad de recoger las manifestaciones del pensamiento de ambos autores durante diversas épocas de su vida.

En «Día tras día» (1) se recopilan las anotaciones que Alexis Carrel ha ido haciendo de forma anárquica durante cincuenta años. En cuadernos diversos, en libretas, en hojas sueltas, Carrel apuntaba, a veces sólo en esbozo, las ideas que venían a su mente y podían servirle para futuros trabajos. Una selección de ellas, debidamente ordenada, es lo que se nos ofrece en «Día tras día». Su interés es doble, pues, si por un lado ofrece a nuestra consideración un verdadero extracto del pensamiento de Carrel respecto a los problemas fundamentales del hombre; por otro, nos permite comprobar su evolución al paso del tiempo, evolución caracterizada, aunque parezca paradoja, por la continuidad de sus ideas directrices.

La obra aparece dividida en tres partes. La primera, denominada «Hojas sueltas», comprende las anotaciones hechas desde 1893 a 1898. Es decir, en plena juventud. Su inquietud sobre la naturaleza humana aparece ya en las primeras líneas: «Si uno de estos días, como puede ocurrir, Leeb halla el medio de crear nuevos seres en su laboratorio de California, ¿qué se demostrará con ello?»

La segunda parte, el «Diario», abarca de 1925 a 1933. Las ideas básicas que han de inspirar «La incógnita del hombre» aparecen en las rápidas notas de esta época. Le persigue el pensamiento de «rehacer el hombre», de perfeccionarle por medios científicos, sin dejar al capricho de fuerzas ciegas la producción de la naturaleza humana. Por último, en los «Cuadernos» se recogen sus anotaciones desde 1934 hasta 1944, año de su muerte. La continuidad de su pensamiento podemos verla confirmada en la anotación del día 25 de marzo del último año de su vida: «Es preciso dar a la mística cristiana el armazón de la ciencia humana.»

El libro titulado «En el destierro» (2) lleva el subtítulo de «Recuerdos y esperanzas» y abarca muno durante su exilio de los años que van de 1924 a 1927. Igual que el de Alexis Carrel, aparece dividido en tres partes. La primera se titula «Fuerteventura. Divagaciones de un confinado (1924)»; la segunda, «Aspectos de París (124-1925)», y la tercera, «Desde Hendaya (1925-1927)». En esta última viene, además, un artículo titulado «Hombres de Francia francesa», que Unamuno publicó en el periódico «Ahora», de Madrid, en 1935, tras asistir en París (donde antes estuvo desterrado) como representante del Gobierno a la inauguración del Colegio Español. Era, pues, la glorificación de la antigua víctima de la Dictadura. ¿Víctima de la Dictadura? Unamuno mismo lo aclara en dicho artículo con una elegancia ejemplar: «He vuelto a París... a recordar mi estancia allí de más de un año, cuando mi destierro voluntario durante la Dictadura primo-riveriana, a la que perseguí mucho más y más sañudamente que ella a mí, que, en rigor, no me persiguió.»

Los artículos recogidos en este libro fueron escritos para ser publicados en la Prensa, y la mayoría de ellos así aparecieron en su día. Por tanto, en oposición a lo que ocurre con las anotaciones de Carrel, la preocupación del autor es principalmente literaria, y sólo a través de su literatura amena se deja entrever, a veces, como un relámpago, las ideas profundas del autor. Sin embargo, es también fácil encontrar una línea ideológica o, si se prefiere, unos sentimientos constantes, que saltan y se prolongan de artículo en artículo como una verdadera obsesión: la angustia de Dios y la angustia de la Patria. A ambos, desde Fuerteventura o desde Hendaya, los mira Unamuno con tristeza de desterrado y con un ardiente deseo de encontrarlos y fundirse en ellos.

Angel RUIZ AYUCAR

(1) LUIS DE CARALT, Editor, Barcelona.

(2) Editorial PEGASO. Madrid.

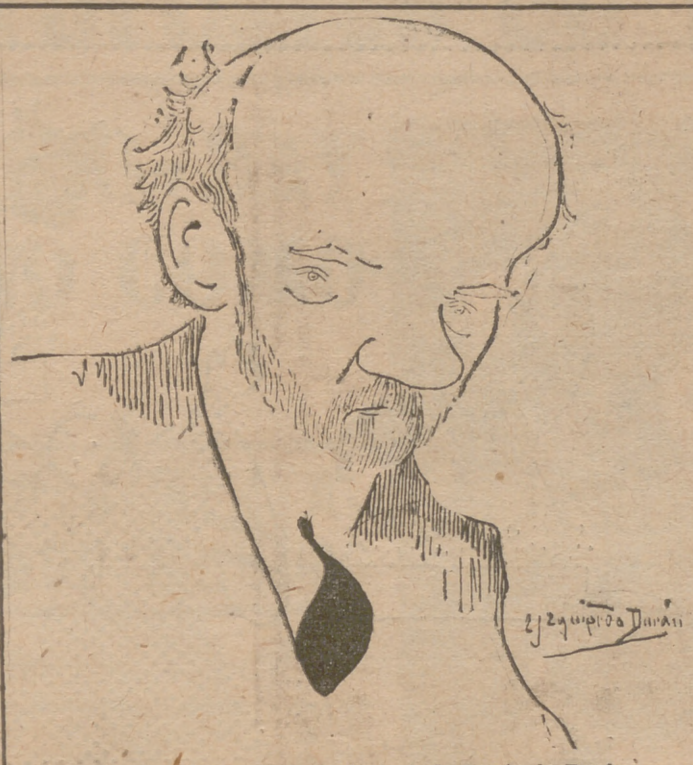

Pío Baroja, en 1911. Caricatura de Izquierdo Durán

Memorias sin literatura

UN PANECILLO BAROJIANO

POCAS personas afectas al movimiento literario de España ignorarán que el formidable novelista Pío Baroja fué, además de esto, médico y panadero. Muchas veces lo dijo en sus artículos, que han sido casi siempre glosas de su personalidad íntima y desenfadada, representaciones del mundo exterior a través de su temperamento analizador e independiente y, a veces, un poco arbitrario. Por algo uno de sus más sugestivos libros de tono autobiográfico lleva en su título la palabra "egolatría".

Fué aquel negocio fundado por un tío de su madre, don Matías Lacasa, indiano rico, de quien don Pío escribió que era una gallinácea vulgar, a pesar de creerse un águila. Y el negocio llegó con el tiempo a manos del novelista.

* * *

Desde la publicación de "Vidas sombrías", me sentí atraído por el estilo, escueto, y fuerte temperamento literario, vigoroso y sin afeites, del novelista. Y leí todos sus primeros libros y los artículos de "Alma española" (1903-1904) con verdadero entusiasmo.

A él le conocí de vista algunos años después, y le hablé por primera vez en la Puerta del Sol en 1912, a raíz de publicarse cierta novela mía, titulada "El ensueño roto". Me acerqué a él suprimiendo ambages, y le pregunté:

—¿Es usted don Pío Baroja?

Me contestó afirmativamente, y fuimos paseando un largo trecho.

—He leído su novela—me dijo cuando le di mi nombre—. Me ha gustado, y le ha gustado más a mi hermano Ricardo. Se parece un poco a las mías.

La espontánea manifestación, aunque inesperada, no me turbó sin embargo.

—Es posible, porque le he leído a usted mucho—repuse.

Llegamos a la plaza de Oriente y él se dirigió a la calle de Mendizábal. Nos estrechamos las manos.

Luego hemos hablado muchas veces. Me dijo una de ellas que, a pesar de ser tan andariego —"hombre humilde y errante" le ha placido llamarse a sí mismo—, no había visitado ningún pueblo de Castilla la Vieja.

—¿Pero no ha estado usted en Madrigal?—inquirí, recordando lecturas de trabajos suyos.

—Sí, señor; pero ha sido en Madrigal de la Vera.

Antes, a principios de 1910, convaleciente yo de una pesada enfermedad que me tuvo en cama dos meses largos, se me ocurrió pedirle "La casa de Aizgorri", que no conocía. La carta la llevó una prima mía, mujer de mediana edad, tocada de un manto de viuda—Valeriana lo era—y de aspecto general limpio, pero modesto. Vivía Baroja en la misma casa de su propiedad, y allí entregó Valeriana mi carta y quedó esperando contestación. A los pocos minutos, una sirvienta del novelista volvió con otra carta para mí, y un socorro pecuniario para otras dos personas que esperaban también en la antesala. Mi prima vió la dirección de la carta y se dispuso a salir. Entonces, la sirvienta, que tenía marcado aire de cocinera, la detuvo, diciéndola:

—Por primera vez he visto que don Pío desaire a nadie que solicite algo de él—. Entró en una habitación contigua, volvió con un hermoso pan reciente de los que en Madrid se llamaban "parises" y se lo entregó a mi prima.

La cocinera creyó honradamente que mi carta era un "sablazo" rechazado de plano por el novelista en la que ella acababa de entregar.

Lo que ocurrió es que Baroja se excusaba, comunicándome que no tenía ejemplares del libro pedido, aunque los esperaba pronto de su editor de Bilbao.

En la mesa familiar nos comimos el "parís", que era excelente, pues mi prima tuvo el buen gusto de no darse por ofendida ni azorar a la caritativa cocinera, rechazando la sabrosa donación.

Ninguna de las veces que después he conversado con Baroja le referí el pintoresco incidente.

Pasados algunos años, coincidimos en la feria de libros de las verjas de Claudio Moyano, después de publicarse un artículo mío sobre aquélla en un diario madrileño de la mañana, en el que me ocupaba de él a la vez que de otros escritores conocidos vecederos de librerías y puestos de lance.

—Su artículo—me dijo—ha sido el primero que he leído al cruzar la frontera, a mi regreso de Dinamarca.

Algún tiempo después me remitió, dedicadas, "Cruel enigma" y "Las mascaradas sangrientas"; después tuvo mi vida un doloroso paréntesis de inacción, que duró siete años en la inhóspita celda de un sanatario, y no volví a hablar con don Pío, ni a ver ninguna de sus posteriores producciones hasta después de culminar nuestra contienda, que he leído "Judíos, marxistas y demás ralea", lo menos barojiano de su obra...

La evocación de estos recuerdos no me parece fuera de lugar, reciente aún el primer aniversario de la muerte del novelista, aquel gran desdeñoso del lirismo que, no obstante, escribió, ya septuagenario, un libro de versos que es como un risueño relampaguear del espíritu del viejo materialista.

N. HERNANDEZ LUQUERO

Primer aniversario de «AGORA»

ALEIXANDRE escribe de MARURI

En su número (números 13-14, noviembre-diciembre de 1957) último, los cuadernos de "Agora"—edita Concha Lagos—recuerdan el primer aniversario de esta bien prestigiada publicación poética que dirige Emilio González Navarro, asesorado por Gerardo Diego, José García Nieto, José Hierro y Jorge Campos. "Quizá sea la ocasión —dice— para testimoniar, una vez más, la fe en la poesía y el propósito de continuar el camino trazado, sin desmayos y sin vacilaciones." Hay que alegrarse de esta confirmación y renovación de votos que en hora de tan escaso testimonio público —privado hay mucho—hace valientemente una publicación de poesía.

Figuras de primer orden acuden a la cita, junto a voces más nuevas: Aleixandre, Jorge Guillén, Juan Ramón Jiménez, Gerardo Diego, Carlos Bousoño, Angela Figuera Aymerich, María Elvira Lacaci, Claudio Rodríguez, Elena Martín Vivaldi, Andúgar, Jorge Campos, Rafael Laflou, Rafael Morales...

Destaquemos la importancia de la semblanza de Julio Maruri —hoy fray Casto del Niño Jesús—, escrita por Vicente Aleixandre. ¡Qué buen prosista el gran lírico! Recuerda, por la traza, este retrato, a qué serie de "Héroe" que firmaba Juan Ramón. Maruri, el delicado y hondo poeta, asoma por la palabra de Aleixandre en su juventud primera y en esta otra, tan inocente y rica, del monje: "Aquella inocencia—dice el autor de "Espadas como labios"— llena de verdor formulaba preguntas, daba respuestas que hacían a veces sonreír al que desconociese. Socialmente, era el aturdido, y podía agasajar a una vieja escritora, de pintura, afeite y chafarrinón en pretendida juventud, y ver con toda veracidad la realidad venerable, y dirigirse, sencillo, a esa verdad, sin respetos humanos, con ademán feliz: "Usted, que, por los años, casi podía ser mi abuelita, y yo, ¡qué bien nos entendemos!" Todos se reían, por la involuntaria "salida", y no se daban cuenta de la repentina dignificación de aquella máscara, que él había visto limpia y veraz, en un claro mundo de correspondencias.

Julio Maruri.

También José Hierro, al comentar la "Antología" de la poesía de Julio Maruri, subraya con acierto la singular personalidad de este poeta menos conocido de que debiera, que, como un gesto más, aunque enormemente decisivo, de su humanidad sencilla y conmovedora, vive hoy— a sus treinta y cinco años de edad—la retirada vida de un claustro carmelitano en Begoña. "Agora" cumple, con este homenaje al autor de "Las aves y los niños", uno de sus mejores propósitos entre el repertorio de ellos que significa esa renovación de fe en la poesía que en este número hace, con voluntad de "continuar el camino trazado", que es el de "solicitar toda palpitación presente y traer a la memoria cuanto de ejemplar halle en el pasado". Que de lo uno y lo otro tiene —por lo especial de su peripecia—la figura de Julio Maruri.

LOS GLOBOS DE LA TERTULIA

ANTICUARIOS

Así como Agustín de Foxá, en su bella comedia «El 2.006», nos aseguraba que, por muchas molestias que la ciencia humana lograse extirpar entre las que sufre el hombre, a través de los siglos persistiría el catarro, otro poeta, Hermenegildo Martón Borro, adivina la continuidad de una profesión bella y artística: la del anticuario.

En los versos que llevaba preparados a la comida ofrecida a Pedro Gros, podía leerse, en dos cuartetos, referidos a los retratos poéticos que figuran en el lienzo del Varela:

«Unos trazos sobre una frágil tela — que combina, al mirarte, sabiamente.—Y ya estás definido esencialmente, — presto para volar a esa parcela.

del Parnaso frondoso del Varela.—La hija de un anticuario, ingenuamente, — quizá exclame en el siglo ciento veinte:—«¡Pero si se parecen a mi abuelo!»...

Conque ya lo saben ustedes: en el siglo CXX habrá anticuarios. Y el parecerse a la mamá de alguno de ellos, como preconiza el soneto, significará un signo de juventud para los poetas comentados.

«EL HABITO»

Dice el adagio que «el hábito no hace al monje». En este caso, el hábito sirve para dar fe del escritor. Lo digo porque éste es el título de una bella novela corta que el escritor y universitario puertorriqueño Arturo Parrilla leyó en Cultura Hispánica, ante un grupo de escritores nuestros, y contando en el círculo de sus oyentes a algunos universitarios hispanoamericanos. Todos coincidieron en que la novela de Arturo Parrilla es briosa, bien escrita y revela un narrador de soberbias dotes.

LIEBANA, EN PARIS

¡Qué lejos aquellos días de la primera época de «La Estafeta Literaria»! Para el gran dibujante Liébana, constituyeron los del asomo de su labor al público. En la Redacción tenía su pequeño cuartito, por donde caían los ilustradores de la revista y se formaban buenísimas tertulias. Allí recuerdo a Goñi, Serny, Chausa, Gabriel, los hermanos Sáez, etc. Pepe Jiménez Sutil (q. e. p. d.), Antonio Covaleda y yo solíamos llamarle a Liébana, «Liebanoso». Así firma el hoy conocido pintor una invitación - recuerdo que me envía de la exposición que acaba de inaugurar en la Biblioteca Española, en París. Pinturas, diseños, esculturas, acuarelas, en los que recoge tipos de París, costumbres españolas e impresiones de Portugal y Brasil, constituyen esta muestra. No es la primera vez que Liébana expone en la capital de Francia. Ahora refrendará allí el éxito de anteriores «muestras» suyas.

MULTITUD

La gente siempre es la misma. Por eso resulta experiencia curiosa asomarse a ese magnífico libro del gran dibujante Garrido, «La multitud», editado hace doce años y que yo anhelaba poseer. Su autor tiene la gentileza de enviarme uno de los contados ejemplares que guarda. No sólo aquí la gracia del dibujo. Sino también la penetración psicológica. Garrido sabe—¿en qué apretujón humano no habrá estado él? — que los hombres, como las moléculas o las bacterias, se agrupan de un modo especial, siguiendo ciertas inmutables reglas. La explicación multitudinaria no puede ser más buena: «La multitud se forma del modo más sencillo. Un señor que se para a mirar cualquier cosa. Un chico que se para a ver lo que mira el señor. La inevitable señora gorda. Papanatas. Más papanatas. A la media hora se ha interrumpido la circulación. Ya está formada la multitud.» Una multitud que siempre ofrece la misma cara y también, por desgracia, idénticos hechos.

Julio TRENAS

CELEBRELO CON CHAMPAÑA
DELAPIERRE
Alrededor de las 25 ptas.

TRABAJO PARA SUS HIJOS

UN NACIMIENTO RECORTABLE

EN Navidad, la tradición manda que haga frío. Los niños no pueden salir de las casas y las mamás se tapan los oídos por el alboroto de sus juegos. Ya se han cansado de oír el cuento de la hormiguita, cien veces repetido, y la casa tiembla ante las patadas y gritos de la gente menuda. Comprensivamente, MUJER ha ideado la confección de un nacimiento recortable. Con su montaje se garantizan varias horas de tranquilidad. Los niños, bajo la dirección materna, calcan o copian estas figuras y las pegan sobre cartulina. Luego, con acuarelas o lápices de colores, las iluminan. También puede darse color al Belén pegando papeles de distintos colores sobre los personajes de la escena. La casa, un papel rosa; el ropaje de los reyes, con papel de plata rojo o azul; el ángel, en amarillo. Sobre un cartón fuerte, forrado de cartulina de color o pintada en verde, se pegan las figuras por la peana. En las tiendas venden paquetes de escarcha y velas pequeñas. Una vez montado por completo, se coloca el Belén sobre un mueble. Se ponen varias de estas velas sobre unos diminutos candelabros, se colocan a los lados y se encienden luego. Se echa la escarcha y ¡se acabó! Una lados y se encienden luego. Se echa la escarcha y... ¡se acabó! Una tra obra. Este Nacimiento de papel tiene la ventaja de romperse menos que aquellos otros formados por muñecos de barro, ocupa poco sitio y, ¡sobre todo!, entretiene a los niños.

María Pura RAMOS — María Antonia DANS

DE MUJER A MUJER

N. S. PREGUNTA COMO DEBE COMPORTARSE

Estimada Nuria María: Hace mucho tiempo que leo su sección, pues me gusta ver los consejos tan acertados que da a todas.

Soy hija de una familia humilde, y, por lo tanto, desconozco las normas de la buena educación; pero al casarme, por la posición de mi marido, me veo obligada a tratar a personas cuya educación es superior a la mía.

Cuando un caballero me saluda con un «a sus pies, señora», ¿qué debo contestar? Y si un señor viene a casa, preguntando por mi marido, y al no estar me pregunta si soy su señora, debo contestar «servidora» o simplemente «sí».

Deseándole perdone las molestias, y dándole gracias anticipadas, se despide de usted su afectísima.—N. S.

ACION

Su interés en aprender la forma más adecuada de conducirse en sociedad es muy loable, querida. Creo que, en su lugar, lo mejor será que adquiera un buen libro de etiqueta, y en él hallará las reglas principales para no desentonar nunca. En las librerías de cierta importancia le mostrarán varios tratados sobre etiqueta. Desde luego, hay situaciones que no se comentan en tales tratados, problemas que no plantean, pues se harían extensos hasta lo inverosímil. Pero el sentido común, la natural discreción, la prudencia, se encargan de resolverlos a la perfección.

Siempre a su disposición.—NURIA MARIA.

CONTESTACION A E. CAMPOS

La tortilla al ron tiene una preparación muy fácil: Se baten los huevos, y se hace una tortilla con muy poquita sal. Se coloca, sin doblar, en una fuente, y se espolvorea con azúcar, añadiéndole unas gotitas de ron. Entonces se dobla y se vuelve a espolvorear con azúcar, rociándola con ron abundante. Se le prende fuego y se sirve envuelta en llamas.

Muchas gracias por sus elogios. Es usted demasiado amable.

CONTESTACION A SEÑORA DE GONZALEZ Y SEÑORA DE URRUTIA

En efecto, amigas mías, es más beneficioso para el cutis interponer entre la piel del rostro y los polvos una ligera capa de crema. Además, ésta los adhiere con más firmeza.

A continuación les doy una fórmula con la que podrán prepararse una crema para este fin excelente:

Lanolina, 20 gramos; manteca de cacao, 7 gramos; cera blanca, 7 gramos; aceite de almendras dulces, 30 gramos; agua de azahar, 15 gramos, y tintura de benjuí, 2 gramos 50 centigramos.

Por la noche, antes de acostarse, no olviden limpiarse el cutis con colderean o aceite de parafina.

* * *

Dirigid vuestras consultas a NURIA MARIA, Apartado de Correos, 12.141, Madrid.

JULIA ACONSEJA

EN las fiestas de Fin de Año, la mujer luce, radiante, su belleza y elegancia. Son un pretexto más para elegir un traje de noche, un bolso o unos zapatos bonitos. EL CORTE INGLES busca para las damas, en estas fechas alegres de la Navidad, los últimos detalles de la moda; algo siempre nuevo que alegra el atuendo femenino. Echarpes de seda natural y oro, bolsos bordados en abalorios y cuentas menudas de colores, zapatos escotados de tacón fino en tafilete dorado. Los tejidos más lindos y favorecedores; la bisutería delicada, armoniosa, discreta. Todo ello, creado expresamente para la mujer por los diseñadores de estos grandes almacenes madrileños.

EL SECRETO DE LOS SUEÑOS

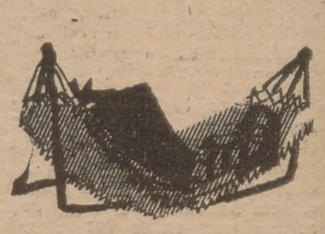

ANDRES MOREA (Madrid). Desde luego, puede estar seguro que esa persona representa para usted más de lo que cree y que sus sentimientos hacia ella son más nobles de lo que usted mismo quisiera. Pero de eso a deducir que debe «liarse la manta a la cabeza» y saltar por encima de todos los obstáculos, va mucha diferencia. Esas son cosas que sólo usted está en condiciones de decidir, aunque, por la vehemencia de su temperamento, no meditará mucho cuando decida dar un paso hacia adelante. Es muy posible que cuando lea esta respuesta ya lo haya dado.

MARISA.—Es tan claro el significado de su sueño que usted misma debe intuirlo. Da demasiada rienda suelta a sus impulsos y, luego, su imprudente actuación le crea conflictos de orden íntimo y moral. Su edad puede disculparle en parte, pero sólo en parte. Y si tan pronto comienza a descorrer el velo de paraísos futuros, cuando llegue la hora de la verdad sufrirá una desilusión.

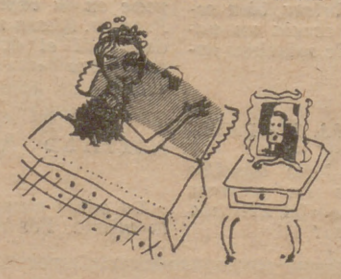

MUÑECA ROTA.—Tiene los nervios deshechos y totalmente alterados sus reflejos psicofísicos, por lo que no es extraño que sufra esas terribles pesadillas en las horas de descanso — posiblemente muy pocas—diarias. Su caso es bastante grave, y debía consultar con un médico, a no ser que ya esté en tratamiento y no le quede otro remedio que esperar su curación. Si sus fuerzas se lo permiten, trate de hacer mucho ejercicio físico y rodeese de personas alegres y optimistas.

CHINITA.—No se inquiete, si es la imagen de la muerte, pero no física. Es la muerte de un afecto, y es, precisamente, lo que da el tono pesimista a su sueño, pero desde un punto de vista sentimental.

SGCB2021

¿Qué encontraremos en Marte?

Por Robert S. RICHARDSON

Exclusiva de PUEBLO

EN EL «PLANETA ROJO» HAY OXIGENO, PERO NO COMO EN LA TIERRA

LOS ANDES, CENTRO EXPERIMENTAL DE LA VIABILIDAD EN OTROS MUNDOS

Descubrimientos y teorías de los científicos

NOTA DE REDACCION.—Cuando el "Sputnik" rompió la barrera del espacio, la Humanidad dió un importante paso hacia los otros planetas de nuestro sistema solar. Durante muchos años, Marte ha sido el planeta que más ha intrigado a los científicos, y frecuentemente se ha debatido la posibilidad de que exista vida en el "planeta rojo". En el siguiente artículo, primero de una serie de dos, el doctor Robert S. Richardson, de los observatorios de Monte Wilson y Monte Palomar, describe los últimos descubrimientos y las teorías que se tienen al respecto. (Fiel.)

1

La hipotética cuestión de la vida marciana depende por entero de la presencia de oxígeno.

Si en la atmósfera de Marte hubiera tanto oxígeno como en la nuestra, consideraríamos la presencia de vida allí como prácticamente segura, pues el planeta llena todas las otras condiciones para la vida animal y vegetal.

En Marte existe una cantidad limitada de agua, y en su atmósfera se ha podido identificar el bióxido de carbono. La temperatura marciana varía diariamente de 10 a 15 grados centígrados, alrededor del Ecuador, al mediodía, a un mínimo probable de 70 grados centígrados bajo cero a medianoche.

Sabemos que bajo condiciones aproximadamente iguales existe vida, por ejemplo, en la planicie de Pamir, en Asia Central.

Sin embargo, en los lugares de la Tierra que más se asemejan a Marte hay abundancia de oxígeno, comparado con la cantidad máxima que podemos calcular para el "planeta rojo".

UN OBSERVATORIO EN LA LUNA

Si fuera posible establecer un observatorio en la superficie sin aire de la Luna, podríamos solucionar la cuestión en pocos minutos. En la Luna haríamos pasar la luz a Marte, a través de un espectroscopio, aparato que sirve para descomponer la luz blanca en luz ultravioleta, azul, verde, amarilla, roja e infrarroja.

Fotografiaríamos a Marte con luz infrarroja invisible, para ver si en el planeta aparecen ciertas bandas de absorción. Si dichas bandas aparecen, inmediatamente sabríamos que debe haber oxígeno en la atmósfera de Marte, pues las moléculas de oxígeno absorben poderosamente esta luz en particular.

Cuando tomamos estas fotografías del espectro desde la Tierra, observamos perfectamente la presencia de la poderosa absorción, pero el problema reside en que dicha absorción es causada por el oxígeno de nuestra propia atmósfera.

Las aseveraciones frecuentemente repetidas de que no existe oxígeno en Marte se basan, principalmnte, en trabajos hechos en 1932 y 1933 por los doctores Walter S. Adams y Theodora Dunham, del Observatario de Monte Wilson. Debido a estos trabajos, los personajes de los cuentos de ficción científica y los visitantes terrestres de Marte tienen que usar equipos de oxígeno.

NUNCA SE DIJO QUE NO HUBIESE OXIGENO

Ahora bien, Adams y Dunham nunca dijeron que NO había oxígeno en Marte. La teoría que expusieron fué la de que si el oxígeno marciano existe, su proporción es sólo del 1 por 100 de la cantidad que se encuentra en nuestra atmósfera. En un artículo que escribió en 1938 el doctor Dunham explicó su teoría de la siguiente forma:

"Sería, por tanto, imprudente decir que no hay suficiente vapor de agua y oxígeno para sustentar algunas formas de vida, que pueden haberse adaptado gradualmente a las rigurosas condiciones que prevalecen en Marte."

El doctor Dunham es un individuo admirable que no sólo es astrónomo graduado, sino también médico, y, como consecuencia, está mucho mejor calificado que otros astrónomos para discutir la presencia de vida en otros planetas.

Si tomamos en consideración el número increible de formas de vida que se encuentran en la Tierra, bajo las más diversas condiciones, es difícil creer que la vida no podría adaptarse a las condiciones de Marte. Sin embargo, todavía tenemos mucho que aprender sobre la adaptación de la vida a un abastecimiento limitado de oxígeno.

UN "MARTE EXPERIMENTAL", EN LOS ANDES

Entre los pocos lugares del mundo donde se están adelantando estudios en este campo, se encuentran algunas estaciones en la cordillera de los Andes, con altitudes hasta de 5.000 metros, en uno de los casos.

Las personas que ascienden hasta esta altura, desde el nivel del mar, quedan completamente agotadas por el menor esfuerzo. Tienen una sensación general de atolondramiento, debilidad y relajamiento.

Ya puede uno imaginarse su sorpresa al ver que los nativos de la región juegan al fútbol, corren y gritan sin mostrar señales de cansancio. Estos individuos proceden de generaciones de familias que han vivido en los Andes, y parecen estar especialmente bien adaptados a la vida en las grandes alturas.

A pesar de que tienen una estatura media de 1,50, aproximadamente, su capacidad torácica es igual a la de los hombres de 1,90. El corazón de estos hombres es también mayor.

Una de las diferencias mayores está en la fuente de glóbulos rojos. Al nivel del mar, el hombre obtiene sus glóbulos rojos del bazo. En las grandes alturas, sin embargo, la fuente es la medula del hueso.

ADAPTACION GRADUAL

Las personas recién llegadas a los Andes se van adaptando gradualmente, y con el tiempo logran vivir y desarrollar sus actividades bastante bien. Con todo, la adaptación del hombre nacido y criado en las grandes alturas parece ser de tipo más profundo, cuya naturaleza no es plenamente conocida todavía.

Cuando sepamos más sobre la vida en la Tierra bajo estas condiciones extremas, probablemente estaremos en mejores condiciones para poder hablar con autoridad sobre las posibilidades de vida en otros mundos.

(Es un reportaje especial para Agencia Fiel-Ins. Prohibida su reproducción total o parcial.)

MAÑANA: y II

PODEMOS ESTAR VIVIENDO YA EL FIN DEL MUNDO

PHILIPS Televisión

PHILIPS TV

Adquiéralo en

AVENIDA RADIO

AVENIDA DE JOSE ANTONIO, 40

Radio Electra

HORTALEZA, 2 CONDE ROMANONES, 14 • BRAVO MURILLO, 124

HORTALEZA, 6 ALCALA, 108 • AV. ALBUFERA, 64 (PTE. VALLECAS)

PUEBLO se lee en toda España

HOROSCOPO DE PUEBLO

Por Carroll RIGHTER

(PARA MAÑANA)

(Marzo 21 a abril 19)

ARIES

No hay forma mejor de cimentar los lazos de buena voluntad que la de cambiar ideas e impresiones con las personas. El almuerzo o la cena ofrecen ocasiones favorables. Aprovéchelas.

(Abril 20 a mayo 20)

TAURO

Hoy usted podrá tener una visión más adecuada de cuáles son los mejores métodos para su trabajo. Acuérdese que al introducir reformas debe tener en cuenta las reacciones de sus compañeros.

(Mayo 21 a junio 21)

GEMINIS

Vaya a un lugar agradable con compañeros de gran inteligencia y departa con ellos. No sólo logrará usted una mayor comprensión de sus personalidades respectivas, sino que se enriquecerá con sus ideas.

(Junio 22 a julio 21)

CANCER

Cuando usted tome esa decisión importante sobre cómo debe llevar la vida del hogar, tenga mucho cuidado en la forma cómo la comunica, no vaya a ser que provoque más problemas que los que resuelva.

(Julio 22 a agosto 21)

LEO

Usted hoy se siente pletórico de ideas en lo que concierne a perspectivas de mejoramiento y de progresos, tanto en lo material como en lo espiritual. Pero no desatienda tampoco los aspectos sociales.

(Agosto 22 a septiembre 22)

VIRGO

Dedique el día de hoy a estudiar todos aquellos aspectos de su hogar que merezcan examen. Escudriñelo desde la vivienda—su estructura física—hasta su estructura emocional y espiritual.

(Septiembre 23 a octubre 22)

LIBRA

El día está ideal para que usted piense honda y constructivamente y trate de aproximarse a la verdad absoluta de las cosas. Cultive hoy sus relaciones intelectuales con personas brillantes.

(Otubre 23 a noviembre 21)

ESCORPIO

Los principios que le inculcaron desde su niñez, y que han regido su conducta en el pasado, aún son válidos. Debe usted, sin embargo, adaptarlos a las circunstancias actuales de su vida.

(Noviembre 22 a diciembre 21)

SAGITARIO

Usted debe pensar hoy en sí mismo. Analice cuál ha sido el ritmo de su progreso y determine qué medidas debe tomar para acelerarlo en el futuro. Esta noche, diviértase.

(Diciembre 22 a enero 20)

CAPRICORNIO

Retírese a un lugar tranquilo y medite. Esta meditación le traerá la paz al ánimo y se sentirá usted invadido de una inefable dicha. Luego, salga fortalecido al mundo de las actividades cotidianas.

(Enero 21 a febrero 19)

ACUARIO

Eleve sus plegarias a Dios para que El le ayude en sus problemas actuales. Lleno de confianza, acometa las tareas urgentes de la vida. Prepárese para hacer frente al futuro.

(Febrero 20 a marzo 20)

PISCIS

Este es uno de esos días en que todo parece salir mal. Los errores abundan y los incidentes se multiplican. En medio de la adversidad, sea usted ejemplo de paciencia y fortaleza.

SI SU HIJO NACE MAÑANA...

Su hijo será una de esas personas con suerte que parecen poseer un sexto sentido, es decir, una mente intuitiva. Su hijo se distinguirá por sus excelentes modales, que le ayudarán a triunfar en el mundo. Pero debe usted enseñarle que el arte y la religión son también importantes.

EL DEPORTISTA COMO TRABAJADOR

Para el deportista aficionado, la Delegación Nacional de Deportes; para el profesional, un sindicato

Juanito Moreno, un técnico en materia deportiva, dice que el profesional es un trabajador a todos los efectos

EN esta encuesta, donde han opinado ya un sociólogo y un técnico en cuestiones de trabajo, viene hoy un técnico en materia deportiva, un hombre que lleva muchos años en contacto directo con el deporte, participando en sus problemas. Don Juan Moreno—Juanito Moreno para los que frecuentan el mundillo deportivo—es profesor de gimnasia y preparador de boxeo desde el año 1930.

—En mi haber—dice—tengo a los campeones de España Lorente, Gascón, Monzón, Eduardo López, Pedro Antonio Jiménez, Fidel Arciniega, Testillano... Todos estos fueron preparados por mí desde el comienzo de su carrera deportiva, y fuí yo quien los llevó al título. Además, de una forma eventual, he preparado a Librero, Luis de Santiago... Infinidad de boxeadores, muchos de los cuales han sido primeras figuras, y otros se han quedado en el tono medio, en esa zona en la que se es un poco, pero no se llega a ser del todo.

Le planteamos la primera pregunta de la encuesta:

—¿Es trabajador el deportista profesional?

—Distingamos. Un deportista no es jamás profesional. Un señor que practica el deporte como profesión, es un trabajador como cualquier otro, con los mismos derechos y deberes y por el que hay que preocuparse de la misma forma que nos preocupamos por el albañil o por el mecánico. Se entiende que en España queremos tener espectáculos deportivos, queremos hombres que defiendan dignamente nuestros colores. Si es así, a boxeadores, a futbolistas, a luchadores, a todos, en fin, los que proporcionan veladas deportivas a costa de su esfuerzo, debe considerárseles, a todos los efectos, como trabajadores, y la preocupación que por ellos se sienta no puede ser menor que la que se dedica a los demás trabajadores españoles.

El señor Moreno llega a más:

Para mí, no hay más que una solución a todos estos problemas: el deportista, se entiende el que hace deporte sin idea de lucro, debe depender siempre de la Delegación Nacional de Deportes, que para eso está. El profesional, el que se consagra a una actividad deportiva con idea de lucro, debe pasar a depender de un Sindicato. Son géneros distintos, que no pueden estar controlados por un mismo organismo. La Delegación Nacional tiende, lógicamente, a la difusión del deporte como medio de mejoramiento de las condiciones físicas de la raza. Un Sindicato debe venir a agruparlos y a defender los intereses materiales cuando ya se ha pasado de considerar el deporte como una distracción, para tenerlo como un medio de vida.

Del boxeo, concretamente, deporte que él conoce a fondo, nos dice:

—Todos los que vienen a un gimnasio para practicar el boxeo, lo hacen con intención de hacerse profesionales en seguida. Es natural. Por una parte, los que quieren boxear son, casi siempre, gentes muy humildes; por la otra, el boxeo es durísimo, el deporte más duro. Es lógico que, a fuerza de poner su cuerpo ante el adversario, quieran obtener un mejoramiento de las condiciones de vida. Por eso, yo, como su compañero Palomino, y como tantos otros que conocemos el boxeo a fondo, estimamos que no se deben poner cortapisas al profesionalismo. El público, que paga por ver una velada, no entiende jamás que un "amateur" deba exponer menos, en el cuadrilátero, que un profesional. Así, pues, reciben igual en cuanto a golpes y ninguna compensación económica. ¡Cuántas ilusiones se van así y cuántos que pudieran ser espléndidas figuras se estropean!

Nos habla luego el señor Moreno de cuál es el aspecto de trabajo que lleva un boxeador:

—Por la mañana, dos horas de aire libre, para hacer "footing", correr, gimnasia al aire libre... Por la tarde, una hora de gimnasio; y durante todo el día, la constante preocupación por la forma física, que tantas cosas agradables veda.

Con esto se puede llegar a ser un campeón, pero lo más seguro, en la mayor parte de las veces, sólo se es un boxeador medio, hombre que brilla por algún tiempo, para apagarse en seguida.

—Y, durante los diez años de vida activa, ¿qué? Pelear y pelear para cobrar de 3.000 a 4.000 pesetas por combate, de las cuales hay que deducir un 25 por 100 para el "manager"... Y quiero hacer constar que el "manager" no es el más favorecido, como corre por ahí la especie. El "manager" se tira años y años trabajando a un individuo que después saldrá adelante o se quedará en la cuneta. Uno sólo de cada 50 aspirantes a boxeadores rinde después algún beneficio. Pero, en fin, a lo que íbamos. Este hombre cobra de 3.000 a 4.000 pesetas, y pelea, cuando más, diez veces al año. ¡40.000 pesetas!... ¿No es para que se busque la fórmula rápida que solucione sus problemas, todos ellos dentro de la órbita laboral?

Y el futuro. El futuro de los boxeadores profesionales preocupa intensamente a Juanito Moreno, que fué testigo del derrumbamiento de Antonio Ruiz.

—Un Sindicato que los agrupara debía preocuparse de construir un gimnasio en cada barrio. Esto, además de dar fomento al deporte, serviría para que muchos de los que, al llegar el fin, andan arrastrándose por la vida. encontraran un trabajo. No importa cuál. Lo mismo conserjes, que profesores, que botones. Un trabajo que les cubra las necesidades más elementales.

Juanito Moreno nos despide prometiéndonos una información sensacional para reforzar sus tesis.

D. T. NAVARRO

Los que trabajan en Nochebuena

El practicante de Casa de Socorro cena por cuenta de su Decanato... si las llamadas se lo permiten

LA Nochebuena está cerca, muy cerca. Ya huelen las calles a ese aroma especial que se respira en los últimos días de cada diciembre, que son los últimos días de cada año. Se engalanan los escaparates, se siembran las calles de casetas, hay muérdago en cada esquina. El que más y el que menos traza ya los proyectos para la gran noche, proyectos que son siempre los mismos: los de una cena espléndida comida en la intimidad del hogar.

Pero hay personas, hay muchas personas, que no pueden tener Nochebuena. Son aquellas que, por necesidades de la vida social y colectiva, tienen que trabajar esa noche, como casi todas las noches del año, y que no pueden gozar de la intimidad de una cena familiar. Son el practicante de guardia, el bombero, el telefonista... Ellos sacrifican su noche para que todos los demás puedan gozar de la suya en esa paz y tranquilidad necesarias a un día, a una hora tan grande, como la que en Nochebuena se conmemora.

Merecen una glosa. Y la glosa son sus palabras...

Abre la serie un practicante. Un practicante de Casa de Socorro: la central de Chamberí. El, como otros tantos compañeros, tendrá que velar en la Nochebuena, porque no se sabe en qué momento podrán ser necesarios sus servicios, esos servicios de los que, a veces, depende la vida de un hombre

El señor Jomse, practicante de guardia para la Nochebuena, y para la Nochevieja también, nos dice:

—Nos toca quedarnos aquí, y el único extraordinario que nos podemos permitir es una cena entre compañeros, que paga el Decanato. Una cena muy divertida, como puede usted imaginar, porque está amenizada con mil llamadas telefónicas y alguna salida que otra. Nos juntamos aquí un médico del servicio interior, un sanitario y yo. Y pertenecientes al servicio exterior, un médico y el chófer. Sería muy raro que pudiéramos terminar la cena juntos.

Esta va a ser su segunda Nochebuena fuera de casa.

—Mi mujer tendrá que cenar con la familia, vacío mi hueco en la noche más memorable del año. Pero la vida es así y no hay más remedio que cumplir las obligaciones que uno mismo se ha buscado e impuesto. A mí me toca por turno y lo mismo pudo tocarle a otro compañero.

Nos dice que el mayor trabajo en estos días viene dado por el exceso de libaciones alcohólicas.

—¿Qué tal ha sido para ustedes el año que está a punto de terminar?

—Francamente bueno, entre otras cosas porque hemos tenido una subida de salarios.

Su sueldo, con la subida, es de 17.000 pesetas anuales, más el 15 por 100 de plus, tres pagas extraordinarias y la ayuda familiar.

—No podemos quejarnos, porque aparte tenemos el trabajo particular. Y particularmente cobramos un mínimo de diez pesetas por inyección. El máximo viene determinado por la hora y la clase de inyectable.

—¿Espera mucho más del próximo año,

—Espero que no me toque estar de servicio cuando llegue la Nochebuena. Lo demás lo conformo a las decisiones del Decanato, que vela por nosotros y que siempre procura nuestra mejora.

Hombre de pocas palabras, no quiso decir mucho más. Ha sido bastante. Bastante para que los lectores conozcan a uno, uno sólo entre los miles de españoles que en la Nochebuena tendrán que velar armas para bien de la sociedad en que vivimos.

Luisa FERNANDA

(Fotos Guillén.)

TRIBUNALES de trabajo

LA GRAMATICA Y EL DESPIDO DE UN ENLACE SINDICAL

LA propuesta de despido se había formulado por una industria panadera contra su enlace sindical, oficial de pala, al que se hacían los cargos de "no querer fabricar el pan fuera del cupo que se venía elaborando", y el "haberse opuesto a que otros trabajadores realizaran la jornada doble". Hasta aquí, la síntesis de lo que constituía la base del expediente disciplinario. Después, había que probar que tales hechos eran ciertos y, como tales, sancionados con el despido del trabajador, sin derecho a indemnización alguna. De la celebración del juicio y del fallo dictado por la Magistratura de Trabajo, que entendió del correspondiente expediente judicial, dimos ya cuenta a nuestros lectores desde estas mismas columnas, en nuestra crónica del día 9 de marzo próximo pasado. Después, la empresa formalizó el correspondiente recurso ante la sala de lo Social del Tribunal Supremo, impugnando este fallo, que, a su juicio, consideraba improcedente, por haberse cometido en él evidentes infracciones de ley. De esta segunda instancia damos ahora cuenta, para terminar definitivamente con el examen legal de este problema.

DOS PUNTOS DE VISTA DISTINTOS ANTE EL SUPREMO.

Base sustantiva del recurso interpuesto por la empresa para impugnar este fallo del tribunal sentenciador, era el error de hecho en que había incurrido, por indebida apreciación de la prueba documental aportada a los autos, y que examinaba minuciosamente. Partía su argumento al considerar que el magistrado había estimado que no había causa de despido por el hecho de que el trabajador diera su negativa a hacer horas extraordinarias (ya que no otro concepto tiene la labor del pan que se hace fuera del fijado en el cupo de la jornada normal), cuando en realidad lo importante para enjuiciar estos hechos indisciplinarios estaba en haber manifestado el enlace su oposición a que otros compañeros suyos realizaran esta labor en jornada doble. Al ser recogido este punto en el resultando de hechos probados del fallo de la Magistratura, se decía que "el motivo de la sanción de despido propuesta contra el trabajador expedientado ha sido la negativa a realizar horas extraordinarias correspondientes a la elaboración del pan de exceso de cupo, de lo que había advertido a la empresa en el día anterior, y el haber manifestado a los obreros de la propia empresa que, requeridos por ésta, estaban en principio dispuestos a sustituirle, que él, como enlace, daría cuenta de todo al Sindicato, pues entendía que lo pretendido por la empresa vulneraba las disposiciones vigentes, cuyas palabras bastaron para hacer desistir a dichos trabajadores de realizar la suplencia". Partiendo de este resultando, se consideraba y apreciaba los efectos del mismo en sentido singular, ya que sólo se hablaba de motivo, y se reforzaba este argumento haciendo recaer la atención en no haber querido trabajar horas extraordinarias el enlace expedientado. Y como el motivo del despido más se desprendía de la indisciplina ante los otros compañeros que de la anterior causa, que en realidad estaba amparada por la ley, ya que ésta concede la facultad al trabajador de aceptar o rechazar la propuesta de horas extras, el argumento jurídico parecía tener consistencia para dar viabilidad al recurso. Los otros motivos del recurso tenían sólo consecuencias subsidiarias sentado el primero, y, por tanto, la violación e interpretación errónea de preceptos legales estaba condicionada a que se admitiera la base previa del error de hecho.

Frente a esta tesis, la defensa del trabajador había argumentado que el recurrente había incidido, no en un error legal al fundar su recurso, sino en un error gramatical, al no dar la adecuada interpretación oracional al resultando de hechos que hemos copiado antes. Y esto era así porque el magistrado, con muy buen sentido y correcta aplicación de la gramática, había iniciado el párrafo en "singular": "El motivo..." Pero después, a lo largo de la frase, mencionaba dos causas en el expediente: una, relativa a "una negativa a trabajos extras por parte del expedientado", y otra, circunscrita a la consideración que hizo a "sus compañeros de trabajo que se proponían realizar el doblado en la jornada", por la situación ilegal de la empresa al obrar de este modo, advertencia que fué suficiente para que aquéllos desistieran de realizar tales trabajos. Había unidad psíquica intencional en el juzgador, dentro de unos hechos plurales que, aunque de carácter distinto, eran causa común en el expediente instado por la empresa. Por eso, empleó palabras expresivas que separaban los dos hechos sustantivos que motivaban y apoyaban la propuesta de despido, la expresión era correcta, lo que automáticamente desmontaba toda la argumentación jurídica que hacía el recurrente. Este fué el resumen de los respectivos informes de las partes en el acto de la vista oral ante el Supremo.

LA MAGISTRATURA Y LA SALA DE LO SOCIAL, DE ACUERDO

En la sentencia que ha dictado recientemente la sala de lo Social del Tribunal Supremo se confirma el fallo de la Magistratura, al considerar que no era procedente el despido propuesto por la empresa, ya que el motivo del recurso en que se sostenía interpretación errónea de la prueba documental no podía prosperar, porque toda ella se refiere a declaraciones de testigos, del empresario, del instructor del expediente y de criterios subjetivos y personales de carácter jurídico que la empresa indica en el expediente, de tal forma que no hay un solo documento que merezca tal nombre, con lo que se carece de base para apoyar la impugnación, y por ello, sin entrar en más detalles, ni en el fondo del asunto, se deniega la pretensión y se confirma el fallo absolutorio que sobre el despido del enlace sindical había pronunciado el tribunal de instancia.

Jaime MURILLO

Consultorio Social

171 M. G. LL.—CADIZ.—Desde el año 1945 estoy trabajando en una empresa, ocupando cargos de confianza.

Debido a una denuncia injustificada, motivada por un falso testimonio, llevo año y medio suspenso de empleo y sueldo.

A causas de una lesión que padezco en la columna vertebral, ocasionada en horas de servicio (hace unos años), me veo imposibilitado para efectuar ningún trabajo que requiera esfuerzo muscular; por ello, no estoy apto por completo para desarrollar otra misión que no sea la mía habitual.

Debido a lo que antecede, mi situación económica es muy precaria por no poder atender al sustento de mi familia, compuesta por tres hijos pequeños y dos ancianas, también familiares allegados (soy viudo).

Soy un obrero fijo de empresa, encargado de recibir y entregar las mercancías que transporta una importante compañía naviera.

Estoy procesado por el supuesto delito de hurto a un tercero (sin comprobar), ajeno por completo a la empresa donde trabajo, la cual no tiene responsabilidad alguna en el procedimiento que se me sigue (como así lo ha reconocido), ya que obra en su poder el justificante de haber entregado al receptor, por mediación mía, la mercancía de plena conformidad.

La consulta que dirijo es la siguiente (y si me asiste un derecho ruego me indique los trámites a seguir): ¿Es legal que la empresa me tenga suspenso de empleo y sueldo (con la total retención de haberes) mientras el Tribunal, que en su día verá la negación o veracidad de los hechos que se me imputan, falle en definitiva?

¿Debo o no percibir mis devengos?

En primer lugar hemos de suponer que los cargos de confianza que desempeñaba no eran de los excluídos por la legislación laboral, sino que lo que quiere usted indicar con ello es que las funciones de la categoría o cargo que desempeñaba eran delicados por sus especiales características.

La segunda cuestión es la de la legalidad de su suspensión de empleo y sueldo, que dura ya año y medio. En principio, tal suspensión es ilegal, ya que la Reglamentación Nacional del Trabajo en Empresas Consignatarias de Buques no autorizaba que la suspensión fuera superior a tres meses, tiempo de duración del expediente laboral para sancionar faltas en el trabajo.

La jurisprudencia ha venido manteniendo el criterio de que la responsabilidad criminal de un hecho es independiente de la responsabilidad laboral por el mismo. Por lo tanto, la empresa debió incoarle expediente laboral, con separación absoluta de la causa criminal que se le sigue, en la que está procesado y en la que no es parte la empresa. Si estimaba que el hecho no afectaba a las relaciones laborales con ella, debió dejarle trabajar con toda normalidad a expensas del resultado de la causa criminal.

Ahora bien, usted, pasados los tres meses, estimamos debió reclamar por despido nulo al no haberse observado las formalidades vigentes entonces; hoy podrían aplicarle la caducidad de la acción por despido y encontrarse totalmente separado de la empresa, sin más derecho que, si sale absuelto, exigir daños y perjuicios al causante de la querella origen del sumario instruído.

No obstante, si la empresa le ha mantenido, sin lugar a dudas, en situación de suspendido de empleo y sueldo, conforme nuestra interpretación del nuevo régimen de despido creemos que no está despedido, pero sería conveniente planteara su caso en Magistratura para salir de dudas y evitar más adelante sorpresas desagradables. Su derecho al sueldo queda supeditado a la resolución de este problema.

Respecto a su lesión, es problema distinto de su situación laboral. Si es consecuencia de un accidente de trabajo y le produce una incapacidad para su trabajo habitual, debe reclamar a la empresa para que formule el correspondiente expediente a través de la compañía aseguradora respectiva.

De todas formas acuda a su Sindicato, donde, coincidiendo todos los detalles del caso, le informarán y asesorarán con la máxima concreción.

A. NUÑEZ-SAMPER

SGCB2021

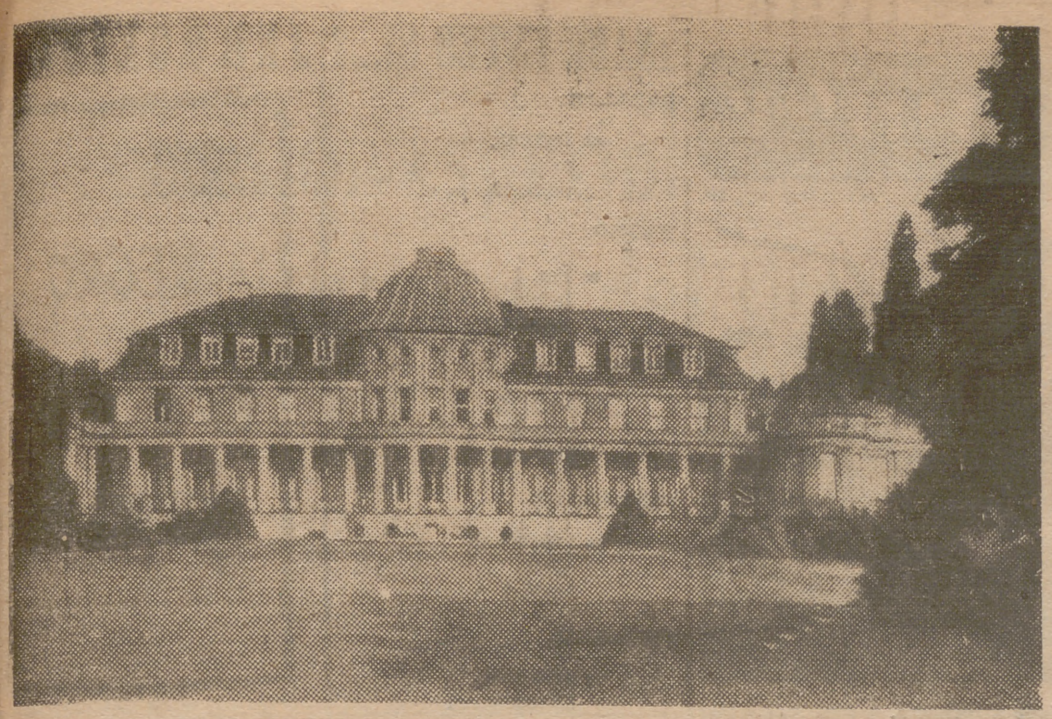

El edificio de la Biblioteca Iberoamericana es una pequeña isla española en Berlín.

Así era el edificio de la Embajada de España en Berlín antes que fuera destruído por los bombardeos.

Una exclusiva de PUEBLO

BERLIN—SORPRESA

Por CARMEN NONELL

UNA ISLA ESPAÑOLA

La Biblioteca IberoAmericana, en el silencioso barrio de Gartnerstrasse, ha reunido ya 250.000 volúmenes

Nuestra Embajada fué el más espléndido edificio entre los del barrio diplomático, hoy en ruinas y casi deshabitado

4 PULSADO A MEDIAS ese inagotable Berlín, me creí en la obligación de buscar en él todo lo que supone contacto con España. Nada podía darme mejor pauta que la Biblioteca Ibero Americana, y confieso que salí emocionada de mi visita.

En uno de los barrios más silenciosos, en la Gärtnerstrasse, calle de jardines, los cuales hacen, en verdad, honor a su nombre, este palacete blanco, un tanto rococó en su interior, es una pequeña isla española en Berlín. Su director, el doctor Hans-Joachim Bock, que recuerda con nostalgia y cariño sus años de estudiante en España, en un perfecto español, del que ya me dió, también, una muestra la secretaria, me hizo los honores, con una amabilidad y un entusiasmo como el que pone en todo lo que a España y su Literatura se refiere.

Salas de estudio, lectura, archivos, conferencias, revistas, etc., tan acogedoras, tan lejanas a esa frialdad que en Berlín encontramos frecuentemente, sobre todo en las edificaciones modernas, donde su equilibrio, su perfección técnica, científica y simplificada, no son suficientes para disimular que, como recién nacidas, carecen aún de personalidad, de vida propia.

Doscientos cincuenta mil volúmenes constituyen el acervo de esa Biblioteca, en la que encontramos todo lo más sobresaliente que ha producido la Literatura ibérica, no sólo en España y Portugal, sino en todos los países de Sudamérica, incluída Filipinas, durante nuestro imperio.

Anteriores a la colonización de Méjico y Perú, posee incunables valiosísimos, en lenguas azteca y quechua, los cuales han sido reeditados ahora con la versión castellana, llevada a cabo por los misioneros españoles. Porque la labor de la Biblioteca no es exclusivamente coleccionista. Constantemente publica libros de gran valor como aporte. Así, la colección "Monumenta América", que ha publicado ya el tomo de "La cerámica en el Perú septentrional" y "Las pinturas en los antiguos manuscritos de Méjico", y la colección "Fuentes para la Historia de América" en lenguas indígenas. Verdaderos alardes editoriales y de presentación.

Proyecto del doctor Bock es una antología de lo más representativo de la Literatura española contemporánea, si bien en ello tropieza con la escasez de traducciones, sobre todo de las obras efectivamente importantes, ya que las que hasta ahora se han traducido por editoriales alemanas, con muy raras excepciones, no responden, ni mucho menos, a la verdadera selección.

Séame permitido un inciso, para decir cuánta satisfacción me produjo ver en las principales librerías de Berlín, así como en el resto de Alemania, la traducción de "Los cipreses creen en Dios", de Gironella, colocado en el puesto de honor de los escaparates y con un letrero anunciándolo como novedad.

Asimismo figuran en la Biblioteca las obras de los autores alemanes que, en cualquier forma, tratan de España o de temas españoles.

Cataluña dispone, por sí sola, de una sala en la que figuran desde Ausias March hasta los más jóvenes poetas y escritores.

Y diré de paso que los escritores catalanes son los que con más frecuencia han visitado esta Biblioteca, donde algunos de ellos han pronunciado conferencias.

En cuanto a revistas y periódicos me sorprendió comprobar fechas tan recientes como a veces no es posible encontrar ni aun en las mismas provincias. Personalmente me sentí importante por un momento al encontrar allí desde mis primeras novelas hasta el último artículo, publicado quince días antes.

Metida en el ambiente español, diré que durante mi estancia en Berlín iba con cierta frecuencia a la Embajada de España, o mejor, a las ruinas de lo que fué Embajada de España, si bien el edificio pertenece aún al Estado español. Me gustaba charlar con el anciano conserje, Karl Stritzke, un berlinés que habla el español de Málaga y que suspira de nostalgia recordando el Madrid de 1915, del que me ha contado sabrosas anécdotas y chistes y en el que permaneció durante trece años.

Sólo él, con su mujer, quedó guardando el edificio cuando, en los últimos días de la guerra, todas las representaciones diplomáticas tuvieron que evacuar la ciudad. Esta confianza ha dado a este consciente servidor un sentido de la responsabilidad difícilmente superable.

Nuestra Embajada fué el más espléndido edificio entre los del barrio diplomático, hoy en ruinas y casi deshabitado. En ellas, dando cara al bellísimo Tiergarten, en el número 49-51 de la Tiergartenstrasse, el escudo de España sigue en pie, bajo el asta de la bandera.

Cuando, después de dos meses y medio de cárcel, Stritzke y su mujer regresaron, era poco lo que quedaba. Ocho días antes de la terminación de la guerra, una bomba de aviación había destruído un ala del edificio y saqueado el resto, casi por completo, excepto algunos objetos que no podían tener interés para ellos, tales como la mesa del despacho del embajador, pieza única, de gran valor artístico e histórico, que posteriormente fué enviada a Bonn, a la nueva Embajada.

La parte correspondiente a la capilla es la única que ha quedado intacta. En los muros exteriores que dan al jardín, la imagen de la Virgen con el Niño, que es una escultura de piedra de gran dulzura, parece guardar las ruinas. En el interior de la capilla, incluso los oros estofados de las puertas del tabernáculo y los frescos de los techos, representando momentos heroicos de la Historia de España: la liberación del Alcázar de Toledo, que tanta popularidad tiene en Alemania, entre otros, no ha perdido nada de su brillo. Asimismo, algunos de los relieves del comedor de gala, con los famosos castillos de España.

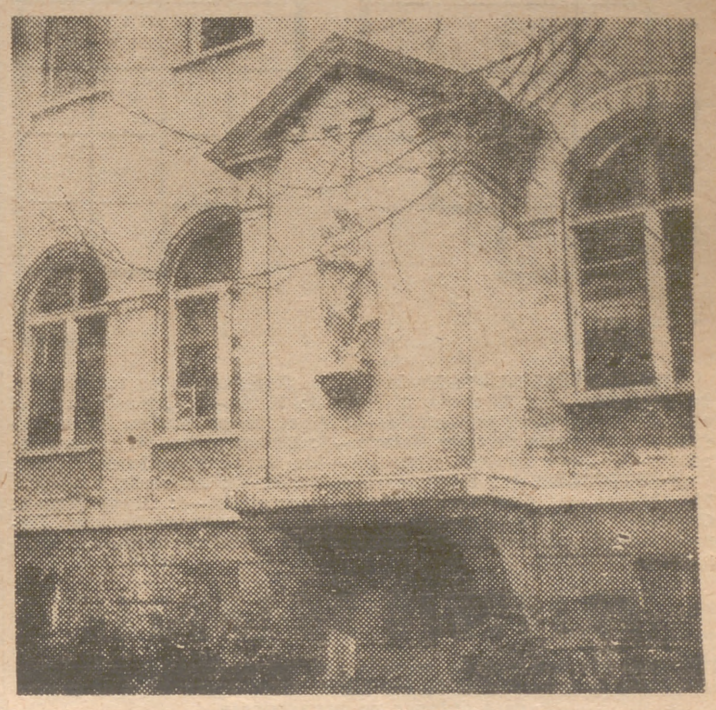

La parte correspondiente a la capilla es la que mejor se conserva. La imagen de la Virgen con el Niño, que es una escultura de piedra de gran dulzura, parece guardar las ruinas de nuestra sede diplomática en la capital alemana.

A partir de entonces la Embajada se encuentra desmantelada, ruinosa en gran parte, si bien ha tenido más suerte que sus vecinas, como la de la India libre, que se quemó por completo en el bombardeo y la de Suiza, de la que sólo queda el solar. Esta, sin embargo, no llegó nunca a ser ocupada, porque conocedor el Gobierno suizo de que en todos los edificios destinados a Embajada habían sido colocados receptores, cuya estación registradora se hallaba en Dahlem, prefirió continuar habitando la antigua. Posteriormente, la estación ha sido descubierta, pero no ha sido posible localizar los receptores de los edificios.

Recientemente, el Senado federal trató de recuperar los terrenos de la Embajada de España, dando a ésta a cambio los que ocupó hasta 1943, en que Hitler regaló a todos los países los magníficos edificios que constituyen el barrio diplomático. Era intención del Senado berlinés edificar allí un ministerio. Sin embargo, todo ha quedado como antes y oí decir que España iba a iniciar la reconstrucción del edificio.

Para Stritzke constituye un deber moral atender a todo español que llega a Berlín y del que tiene conocimiento. El día que un español llega a aquellas ruinas es día de fiesta para este fiel y noble matrimonio, y no le faltará una taza de estupendo café y su incondicional ayuda acompañándole, sirviéndole de intérprete y allanándole muchos pequeños problemas, ya que, como berlinés, Stritzke conoce bien la ciudad y tiene amigos en todas partes.

Hasta este rincón llegan periódicos de España y carteles de turismo decoran las modestas habitaciones que él habita, después de haber perdido todo su ajuar en el saqueo, y que son las únicas habitables del edificio. Y llegan también—¿Cómo no, si Stritzke es, de corazón, un español castizo?—décimos de lotería que, desde Madrid, le envía, de vez en cuando, un amigo con la esperanza de que un día un premio gordo le permita realizar el sueño de un viaje a España.

No creo que me hayan quedado muchos reductos españoles por descubrir el restaurante en el que se anuncian "Spanische Spezialitäten", es, según mis noticias, un bar californiano, de los que allí hay varios, todos carísimos y que no sé por qué se llaman "haziendas", con zeta y todo.

Sin embargo, quiero terminar este artículo con una anécdota que considero significativa y dice bien claro la simpatía con que los españoles son acogidos en Berlín. Uno de tantos días tomé el autobús al principio de la Kurfürstendamm para dirigirme a mi casa, a unos doce kilómetros de donde me hallaba. Al ir a pagar el billete advertí que había perdido el dinero. El descubrimiento me dejó aterrada, pues si la solución de recorrerme a pie los doce kilómetros, por calles desconocidas, debía descartarla, la verdad era que no se me ocurría otra. Bajé del autobús y me dirigí al jefe de control de autobuses, que me escuchó con la peculiar cortesía, pero sin ofrecerme más camino que el de los doce kilómetros, que ya veía antes irremisiblemente. No sé por qué se me ocurrió, quizá porque a veces la desesperación nos dicta una ironía: "Supongo que creerá que es la primera vez que viajo. Pues sepa que he venido desde España solita..." Ni siquiera me dejó terminar: "¡Ah! ¿Es usted española? ¿Cuánto dinero necesita?" Y muy sonriente echó mano al bolsillo para entregarme el dinero del billete, que ya me ofrecían también dos o tres personas que habían escuchado mi comentario.

Mañana: V.—EN EL SECTOR OESTE.

Un aspecto de la Kurfürstendamm, la gran avenida donde están las tiendas elegantes y los cafés más lujosos de Berlín.

SGCB2021

Entretenimiento y humor

CRUCIGRAMA

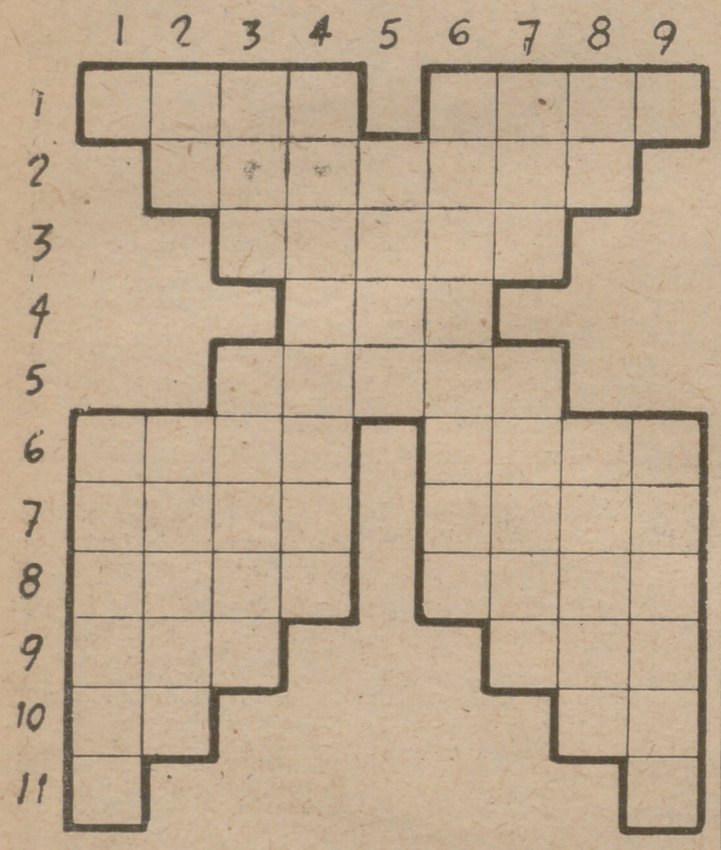

HORIZONTALES.—1: En la baraja. Superior de un monasterio. 2: Apercibías.—3: Al revés, nivelas.—4: Mirar.—5: Aplastar con el pie.—6: Fuego sagrado. Acierto.—7: Al revés, entregaba. En la baraja.—8: Carencia de todo. Estirpe.—9: Demostrativo. Al revés, concedes.—10: Nota musical. Negación.—11: Vocal. Símbolo del azufre.

VERTICALES.—1: Punto cardinal. Silo.—2: Al revés, negación. Marchábase.—3: Convulsión. Tierra de regadío.—4: Arreglada.—5: Coges.—6: Reducir el precio.—7: Establecimiento de bebidas. Demostraciones de alegría.—8: Símbolo del arsénico. Oran.—9: Quinientos. Atrevidos.

TRASTEJO DE LETRAS

Fórmense las palabras de acuerdo con los significados, y teniendo en cuenta la numeración de sus letras, trasládense éstas al cuadro para ordenar un pensamiento.

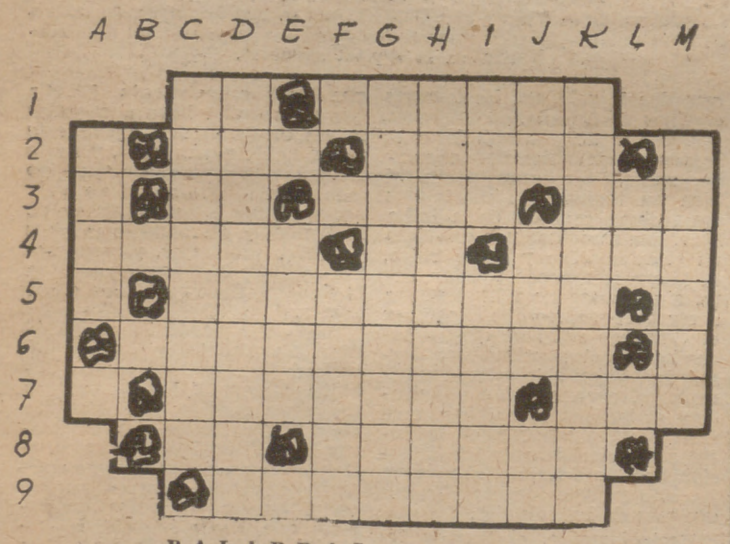

PALABRAS	Significados
6-F 7-A 2-E 1-D 6-J 5-C 2-A 6-M 4-B 2-C	Provincia española.
1-I 1-G	Nota musical.
7-D 9-K 3-F 7-G 6-H 3-L	Patriótico.
6-C 9-G 7-H 4-H 4-D 2-I 1-K 5-G 9-D	Rapidez.
3-K 2-K 1-F 6-G 5-J 4-J	Unete con hilo.
2-J 1-C 8-J 2-D 8-C 3-G 8-I 7-I 9-H	Especie de quepis.
8-F 7-M 4-K 8-K 1-J 5-I 2-M	Ansiese.
8-H 5-K 3-H 4-G 6-K 2-G 5-E	Atribuciones.
7-E 3-A 7-K 7-L 5-D 3-C 6-E 4-C 9-E 4-A	Privación de los movimientos de articulaciones.
3-I 3-M 4-M 1-H 7-C 6-D 4-E 4-L 5-M	Solitario.
8-D 2-H 6-I 6-B 9-J 3-D 5-A	Despedir gases.
5-F 9-I 7-F 5-H 9-F 8-G	Midase.

En cada número de PUEBLO encontrará el lector, todos los días, páginas completas dedicadas a ECONOMIA, LETRAS Y ARTE, a la MUJER y al MUNDO LABORAL

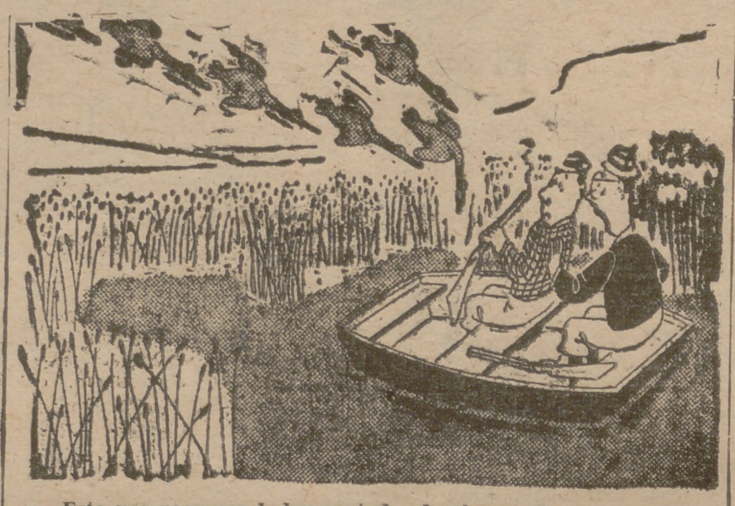

—Esto nos pasa por haber matado al primero.

("Ici Paris".)

¿SABE USTED SI...?

SABALAR

es festejar,
red,
molino?

PAGRO

es pez,
torpe,
repecho?

NICLE

es brebaje,
calcedonia,
pintura?

FLORIDEO

es requiebro,
algas,
jardín?

ESFACELO

es gangrena,
instrumento,
espacio?

JEROGLIFICO

¿DE DONDE VIENES?

Recuerde que IMECA es proveedor de: Créditos Santa Lucía, La Paz, Central del Ahorro Popular, Standard, Helices, Credere-Start, Comercial Aries, V. E. R. S. y de las Sociedades de Crédito Ferroviarias. Ello le permite comprar con grandes facilidades de pago.

SGCB2021

La Comisión Especial sobre Presupuestos Generales del Estado y modificaciones del sistema fiscal ha terminado sus tareas

LA ESCALA DE LAS HERENCIAS

Al artículo 86, que incluye la escala de las herencias, hay presentadas varias enmiendas, una de las cuales, la del señor Tello, que se refiere al apartado b) de la regla segunda, es aceptada por la ponencia. El señor Díaz Llanos analiza varios extremos de esta regla y el señor Murillo puntualiza el espíritu del artículo. Respecto a la regla tercera, el señor Buxó cree encontrar cierta arbitrariedad en el gravamen. A continuación el señor Tena hace uso de la palabra para hacer notar ciertas analogías del proyecto con la legislación vigente y estima que debe tenderse a evitar la existencia del documento privado. Tras la intervención de los señores Rodríguez de Miguel y Martín, el señor Murillo aclara algunos conceptos y hace ver cómo la finalidad del párrafo es la perfección del Registro de la Propiedad. Atendiendo una petición del señor Díaz Llanos se rebaja la cuota contenida en la regla tercera y se realiza, asimismo, una corrección de estilo en la regla siguiente. Aprobadas por la Comisión, tras votación unánime, las precedentes reglas y las cuarta, quinta y sexta del artículo que se examina, se pasa a la regla séptima, en la que el señor Díaz Llanos estima haber ciertas molestias para las operaciones mercantiles, por lo cual pide su supresión. En nombre de la Ponencia contesta el señor Díaz-Ambrona haciendo notar cómo antes existía cierta confusión en los contratos de garantía y cómo ahora se establecen los conceptos justos y adecuados en orden también a tipo impositivo. Después de varias intervenciones y solicitudes de varios señores procuradores, esta regla es aprobada con un voto en contra. La regla siguiente es aprobada por unanimidad, y a la regla novena, que trata de nuevas modificaciones introducidas en la escala de herencias, el señor Tena presenta una enmienda.

Interviene el señor Oriol para sugerir algunas reducciones en los tipos de gravamen de las herencias conforme la concurrencia de determinadas condiciones familiares, tales como el número de hijos, seño de los beneficiarios, edad, etc. Hace un gran elogio de la gran valía de la madre española, cuando por necesidades de la vida ha de sacar a sus hijos adelante, y propone se eleve otra moción por el cauce reglamentario para que sea considerada esta sugerencia. El señor Royo Villanova se une a la última propuesta del señor Oriol, si bien puntualiza algunos conceptos. En nombre de la Ponencia, el señor Murillo informa en el sentido de que no es posible aceptar la enmienda del señor Tena, toda vez que el proyecto de ley en este punto es suficientemente generoso, por lo que respecta a desgravaciones y justo en lo que se refiere a gravámenes, ya que éstos son progresivos, subiendo fuertemente las escalas superiores de acuerdo con la realidad. Demuestra el claro concepto de justicia social que tiene el presente impuesto de Derechos Reales, palabras a las cuales se suman las del señor Oriol, que hace notar la objetividad del impuesto. Sometido a votación el artículo 86, es aprobado por unanimidad.

Al artículo 87 son presentadas también varias enmiendas, las cuales son recogidas sustancialmente por la Ponencia, con lo que, puesto a votación, es aceptado con la nueva redacción sin ningún voto en contra.

A las once de la noche se levantó la sesión para reanudarla al día siguiente.

"FONDOS DE PREVISION PARA INVERSIONES"

A las once y media de la mañana del domingo, habilitado a este fin, bajo la presidencia del señor García Hernández, se reanuda la sesión, que comienza el examen del artículo 88, primero de los contenidos en el epígrafe que trata de "Fondos de Previsión para Inversiones". A este artículo presenta una enmienda el señor Abelló, el cual propone que la desgravación a que se hace referencia en el mismo sea extendida a los comercios, ya que tal medida aumentará la productividad de los mismos. El señor Díaz Llanos presenta otra enmienda por la que pide anulación de todos los artículos del epígrafe y la sustición de ellos por dos nuevos de menor extensión, en orden a una mayor claridad técnica. Analiza otros varios conceptos y resalta el sacrificio realizado por la Hacienda para fomentar una rápida y mayor industrialización del país. Después de citar varios textos legales, señala algunos puntos que se refieren a la capitalización de las empresas teniendo en cuenta las características en cada momento de la coyuntura, no sin destacar el acierto del preámbulo y del camino escogido a este respecto. El señor Buxó anota la excelente disposición del Gobierno para que las empresas fijen por ellas mismas sus elementos del activo. Se refiere con complacencia al preámbulo y analiza la situación general de los activos con el acomodamiento de los valores reales de los mismos, solicitando sea atendida una sugerencia en este aspecto. Después de esta exposición general defiende varios puntos, refiriéndose concretamente a la productividad de las empresas, y, por último, se adhiere a la petición del señor Abelló. Interviene a continuación el señor Delclaux para unirse a la enmienda del señor Abelló y matiza algunas expresiones del señor Buxó. El señor Oriol, en el uso de la palabra, hace ver cómo todo el epígrafe, en general, tiene gran importancia para el desarrollo favorable y futuro de la industria. Analiza el gran crecimiento de las industrias hidroeléctricas, gracias a la acertada política del Gobierno, y solicita una aclaración con respecto a los actuales planes en orden al presente proyecto de ley, adhiriéndose a continuación a lo propugnado por los señores Abelló y Declaux. El señor Otero puntualiza algunos conceptos relativos a materias de investigación, y el señor Sáez de Ibarra, en nombre de la ponencia, le hace ver que lo por él solicitado está fuera del alcance de este texto legal. El señor Prados hace uso de la palabra y se refiere primeramente a la finalidad de la modificación del régimen tributario, puntualizando varios aspectos del mismo. Analiza a continuación, entre otros conceptos, el valor del signo monetario después de hacer referencia a las palabras del señor Buxó, especifica el acierto del presente proyecto, ya que lo que en él se expone, y particularmente en el epígrafe que se examina, es lo más conveniente para la empresa. Tras la intervención del señor Abelló, que matiza algunas consideraciones anteriores, informa, en nombre de la ponencia, el señor Sáez de Ibarra, el cual hace ver que hay determinadas actividades que tienen más importancia que otras, en los actuales momentos, para el desarrollo de la economía del país y que el proyecto que se está estudiando protege principalmente aquellas fuentes productoras de riqueza, protección que entraña un considerable sacrificio para la Hacienda. Después de distinguir el concepto de empresa mixta, demuestra cómo el presente proyecto no perjudica para nada al comercio. Se refiere a continuación a la revalorización de activos, señalando la estricta naturaleza jurídica del problema que preocupa al señor Díaz Llanos. Intervienen, antes de ponerse a votación este artículo, los señores Díaz Llanos, Prados, Oriol, García Hernández, Declaux y Puigdollers para aclarar varios puntos de vista. Finalmente, el artículo es aprobado por unanimidad sin variación alguna.

PROTECCION A LA PEQUEÑA INDUSTRIA

Al artículo 89 presenta también una enmienda el señor Abelló, el cual, entre otras distinciones, señala los procesos de la industria química en orden a la rápida renovación de material y, por tanto, a su velocidad de amortización, lo que significa fuerte valor de las empresas químicas españolas respecto a la investigación y al aumento de rendimientos. Aplaude la iniciativa del Gobierno en la creación de este epígrafe, pero estima que debe ampliarse el porcentaje en casos justificados. Hace notar que el deber del ciudadano es contribuir a las cargas del Estado y señala ejemplos de esfuerzo personal, deduciendo que debe también protegerse especialmente la industria pequeña para hacerla grande. Estima que se aumente a la totalidad el porcentaje fijado en el proyecto y que se elimine el 6 por 100 señalado como límite inferior en los beneficios. El señor Oriol abunda en la idea de protección a la empresa pequeña, porque todas las grandes tuvieron su origen en las primeras y se ratifica en anteriores razonamientos. El señor Díaz Llanos retira su enmienda y el señor Buxó, a continuación, entiende que debe extenderse el beneficio a todas las empresas para una mejor renovación del utillaje. A estas palabras se adhieren el señor Royo Villanova y el señor Abelló, mientras que el señor Tena destaca el acierto de la redacción del proyecto, ya que ese límite del 6 por 100 de beneficios supone un incentivo para las empresas, cuyas declaraciones no alcanzan esa proporción. El señor Sáez de Ibarra, en nombre de la ponencia, participa de la opinión del señor Tena y resalta no sólo la prudencia y objetividad del texto, sino la generosidad del proyecto, que tiende a favorecer el desarrollo de la industrialización en nuestra Patria, haciendo notar que el logro de la mejora de la productividad por la puesta en práctica de estas normas, es un fin indirecto. Tras nuevas intervenciones de los señores Abelló y Buxó, el artículo es aprobado con cinco votos en contra.

MODIFICACION AL PLAZO PARA LAS INVERSIONES

El señor Abelló y el señor Buxó hacen objecciones de forma al artículo 90, y el señor Díaz Llanos estima que necesita una reforma mucho más amplia, pero que no ve inconveniente en las proposiciones de los señores procuradores que le antecedieron en el uso de la palabra. El señor Sáez de Ibarra, en nombre de la Ponencia, se muestra conforme con la propuesta del señor Abelló en el sentido de que se modifique el plazo para las inversiones, coincide en lo sustancial con el señor Buxó, pero rechaza la enmienda del señor Díaz Llanos. Después de una intervención de este procurador, el señor Suárez une parte de los razonamientos del señor Sáez de Ibarra y del señor Díaz Llanos y propone lo que a su juicio sería una fórmula mucho más ágil. El señor Vizcaíno, por último, ofrece una nueva redacción, que es aceptada por la Ponencia y votada unánimemente por la Comisión.

Después de la lectura del artículo 91, el señor Sáez de Ibarra da a conocer diversas modificaciones introducidas en el contenido del mismo, recogiendo varias enmiendas y sugerencias. Los señores Abelló y Declaux solicitan de la Ponencia aclaración en orden al caso de empresas que construyen su propia maquinaria, y el señor Sáez de Ibarra hace notar que dicho caso ya está previsto por la ley. Con motivo de una modificación al apartado a) intervienen los señores Buxó, Otero, Sáez de Ibarra, Pedrosa, Puigdollers, Vizcaíno y Prados, que especifica que lo que se discute ya está previsto por la ley y puede ser resuelto por la vía reglamentaria, y los señores Suárez, García Hernández y Delclaul, quedando conforme la Comisión en facultar a la Ponencia para la definitiva redacción del artículo, oídas las anteriores intervenciones.

Los artículos 92 y 93 son aprobados por unanimidad. Respecto al artículo 94, la Ponencia propone una nueva redacción del mismo. Interviene el señor Díaz Llanos para pedir la aprobación de los artículos 94 a 114, ambos inclusive, modificando la redacción de algunos intermedios en orden a mayor claridad y tecnicismo. La ponencia se muestra favorable a la supresión de un párrafo en el artículo 107, y del apartado f) del artículo 111, con lo cual se elimina la obligatoriedad de acreditar ante las Delegaciones de Hacienda la tenencia de valores mobiliarios para percibir sus rentas, por considerarlo innecesario. De acuerdo con el informe de la Ponencia sobre este aspecto, se acuerda en tal sentido sin ningún voto en contra.

A las tres de la tarde del domingo se suspendió la sesión para reanudarla a las diez de la mañana del día siguiente.

TERMINAN LAS TAREAS DE LA COMISION ESPECIAL

A las diez de la mañana del lunes se reanudó la sesión, con el examen del artículo 115, primero del capítulo IV, que trata de Normas Tributarias de Carácter Especial, al cual se presentan varias enmiendas. El señor Díaz Llanos estima necesaria la inclusión, en este capítulo de autorizaciones, del precepto de oír al Consejo de Economía Nacional, y el señor Díaz Ambrona hace ver cómo tal petición ya está implícita en el contenido del texto, aparte de que la delimitación de funciones entre dicho organismo y el Ministerio de Hacienda es más propio de otras disposiciones legales. Respecto al apartado c) del mismo artículo, el señor Oriol estima deben incluirse en el mismo las profesiones liberales, al lado de lo que se reglamenta para los artistas. Después de intervenciones de los señores Vizcaíno, Puigdollers, Díaz Llanos y Oriol, el señor Prados hace ver cómo la petición de este último va contra la técnica del tributo, si bien se muestra conforme en algunos puntos especiales. El señor Pérez Heredero, después de hacer referencia a anteriores enmiendas por él presentadas, considera otros aspectos del artículo que atañen a ciertas profesiones artísticas, tales como músicos o análogos, especialmente los modestos, y matiza ciertos conceptos en orden a equiparación legal entre sueldos y jornales. En nombre de la ponencia, el señor Sáez de Ibarra estima que las cuestiones que plantean los señores procuradores encuentran un gran sentido de equidad con la designación de las Comisiones mixtas que señala el artículo, resaltando su eficacia. El señor Díaz Llanos, después de hacer notar la obligación que tienen todos los españoles de contribuir a las cargas del Estado, conforme a su capacidad económica, matiza algunos conceptos definitorios de jornal y sueldo. El señor Díaz Ambrona objeta al señor Díaz Llanos la dificultad del establecimiento de límites entre jornal y sueldo y estima que las Comisiones serán de valiosa utilidad en su función específica. El señor Díaz Llanos solicita se eleve una moción que recoja los aspectos que se están tratando y, después de una aclaración del señor Pedrosa, así se acuerda, con lo que el artículo, con alguna modificación de estilo, es aprobado sin ningún voto en contra. En el artículo 116 es aceptada una fórmula del señor García Hernández, oídas las opiniones de varios procuradores.

En la discusión del artículo 117 intervienen los señores Díaz Llanos, Sáez de Ibarra, Vizcaíno, Puigdollers, Oyarzábal, Oriol y Martín. La ponencia acepta varias sugerencias de los señores Díaz Llanos y Oriol en orden a mejorar técnicas del mismo. Después de la aprobación de los artículos 117, 118 y 119, se pasa al estudio del 120, en cuya discusión interviene primero el señor Abelló, que, después de abundar en anteriores razonamientos, pide una mayor desgravación del impuesto en las empresas a las que se refiere el artículo. El señor Prados analiza diversos casos de explotación de patentes en orden a la participación tributaria, y señala algunas modificaciones que, a su juicio, deben realizarse. Intervienen los señores Abelló, Oyarzábal, Sáez de Ibarra, Tena y Otero, el cual hace ver cómo, en algunos casos, sectores de la industria, por ley del mínimo esfuerzo, adquieren patentes extranjeras en cierto modo innecesarias. Considera acertada la medida de dar facilidades a las industrias progresivas y gravar a las de signo contrario. Después de otras intervenciones, se aprueba la fórmula propuesta por el señor Tena. Por último, tras algunas correcciones de estilo, en orden a una mayor claridad técnica, son también aprobados por unanimidad los artículos 121, 122, 123, 124 y 125.

ADICIONES AL ARTICULADO, RECHAZADAS

En este punto, el señor Díaz Llanos solicita la adición de cuatro artículos más, ya que entiende la existencia de algunas dificultades, y se refiere nuevamente a diversos aspectos de capitalización. Sometidas a votación las enmiendas propuestas por el señor Díaz Llanos, son rechazadas, acordándose subsista la primitiva redacción del articulado.

Se procede a continuación, por parte de la ponencia, a la lectura de la nueva redacción a aquellos artículos que habían quedado pendientes de consulta. Respecto al artículo 39, se eleva la cuota de desgravación en el Impuesto sobre las Rentas de Trabajo Personal a 18.000 pesetas, y el tope de la cuota del Tesoro del artículo 49, relativo a modestos comerciantes e industriales, a 1.500 pesetas. El señor Díaz-Ambrona señala el sacrificio que esto supone para la Hacienda, en beneficio del contribuyente, y los señores Abelló, Delclaux, Pérez Heredero y Vizcaíno dan las gracias en relación con sus enmiendas respectivas.

Después de algunas correcciones en orden a mejora de redacción, son aprobadas las disposiciones transitorias y las finales. A continuación se somete a discusión una nueva disposición final por la que se concede moratoria a toda clase de tributos, siempre que las declaraciones se formulen antes del 31 de enero de 1958 y concretamente en lo que se refiere a los valores mobiliarios a efectos de contribución sobre la renta, siempre que se declaren en los cuatro primeros meses del año entrante. Dicha nueva disposición final es aceptada por unanimidad, con lo que queda aprobado totalmente el presente proyecto de ley.

La sesión se levantó a las tres de la tarde.

SESION PLENARIA, EL DIA 21

Terminada la labor de la Comisión especial sobre presupuestos generales del Estado y modificaciones del sistema fiscal, el presidente de las Cortes ha ordenado la celebración de la sesión plenaria de las mismas para el día 21 de los corrientes, a las once de la mañana.

(Conclusión)

¡UNICAS...!
¡Rechace imitaciones!
Tabletas a base de
TIROTRICINA
VITAMINA C y
BENZOCAINA
TIROZETAS
Científicamente preparadas para las afecciones de
GARGANTA - TOS
CATARROS - GRIPE
Exija siempre...
TI...RO...ZE...TAS...

PARALELO 40

MADRID VILLA

URGENCIA DEL MERCADO DE VALLECAS

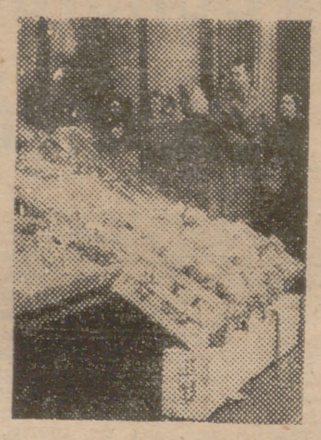

El teniente de alcalde del distrito de Vallecas, señor De Juana, ha tenido la atención de explicarnos el asunto del mercadillo que existía en aquella barriada en relación con los vendedores a quienes se ha prohibido la venta ambulante. El origen del asunto fué una reclamación formulada por los industriales fruteros y verduleros de la barriada de Vallecas (Villa), quienes se quejaron de que estaban sufriendo una competencia ilegal por parte de los citados puestos ambulantes, los cuales, por no tributar al Erario Público ni pagar ninguna clase de impuestos estatales ni municipales, podían vender sus géneros a precios más bajos que los industriales legalmente establecidos. Se daba, además, la circunstancia de que carecían de las licencias y autorizaciones reglamentarias para efectuar tal venta ambulante.

* * *

Por dicho motivo, y en cumplimiento de los acuerdos municipales vigentes en materia de puestos en la vía pública, se procedió al levantamiento de los mismos. Además de esto, y para mejor asesoramiento de la Alcaldía y Tenencia de Alcaldía, y con el propósito de no perjudicar a sabiendas a humildes vendedores, se ordenó hacer una información a la Policía Municipal sobre cada uno de ellos, dándose la circunstancia de que la casi totalidad de los mismos poseen establecimiento abierto de frutería y verdulería, dedicando el puesto ambulante a la venta del sobrante y excedente de sus mencionados establecimientos, y, por consiguiente, la venta la hacían sólo en temporadas intermitentes.

* * *

Así, explicado ampliamente el asunto por el señor De Juana, hemos de insistir, por nuestra parte, en la necesidad de levantar un mercado público en la barriada de Vallecas, con cuya obra quedaría resuelto el problema planteado, al mismo tiempo que se daría un gran paso para la supresión de los antiestéticos y antihigiénicos puestos callejeros. Se nos dice que los Servicios Técnicos Municipales están redactando ya el proyecto de ese mercado, pero lo que nosotros pedimos es urgencia. El problema de los mercados, como otros muchos municipales, se resolverá rápidamente el día en que el Ayuntamiento contrate la mayoría de sus servicios, hoy dependiente de Delegaciones. He aquí una razón más para que aboguemos por la pronta aprobación de la Carta de Madrid.

* * *

Entre las modificaciones en los medios de transporte de superficie que acaban de ser dadas a la publicidad, encontramos una por la que rompimos más de una lanza. Se trata de los tranvías que unen la zona Paloma y Peñagrande, y que venían circulando incomprensiblemente por vía única, con apartaderos para los cruces. Desde hoy, jueves, esos tranvías—líneas 3 y 11—circulan por doble vía, recién instalada. Acaso esta innovación, debida al celo del señor Brtñis, permita también que los coches que efectuaban ese servicio sean sustituídos por otros más flamantes. Cada día es mayor la población de Peñagrande, y bien merece una atención especial por parte de la E. M. T.

R. ORTEGA LISSON

LA JUNTA DE BENEFICENCIA DE LA UNIVERSIDAD REPARTIRA EN NAVIDAD MAS DE 300.000 PESETAS

COMIDAS EXTRAORDINARIAS PARA LOS NECESITADOS EN NOCHEBUENA, PASCUA, NOCHEVIEJA, AÑO NUEVO Y REYES

Bajo la presidencia del teniente de alcalde del distrito de la Universidad, don José María Gutiérrez del Castillo, se reunió la Junta Municipal de Beneficencia, de la que forma parte como vicepresidente don Wenceslao Fernández Flórez, para tratar de los problemas relacionados con la Campaña de Navidad.

Se acordó que en el comedor que durante todo el año sostiene esta Junta en la calle da Gaztambide, número 12—Hijas de la Caridad—, y al que asisten 50 necesitados, se distribuyan comidas extraordinarias en las próximas festividades de Nochebuena, Pascua, Nochevieja, Año Nuevo y Reyes.

Asimismo, atender a los centros e instituciones benéficos del distrito en sus necesidades. Los ancianos y familias numerosas necesitadas recibirán donativos y se repartirán bonos en metálico, mantas, ropas, juguetes y caramelos, por un importe aproximado de 300.000 pesetas.

EL CIRCULO CATALAN Y LA NAVIDAD EN EL MUNDO HISPANICO

El Círculo Catalán ha organizado una serie de actos para conmemorar la Navidad en el Mundo Hispánico.

Hoy, a las siete y media de la tarde, actuarán en dicho Círculo diversos grupos folklóricos hispanoamericanos y filipinos, integrados por estudiantes universitarios del Colegio Mayor de Nuestra Señora de Guadalupe. El coro mixto de la Sección Femenina de F. E. T. y de las J. O. N. S. de Madrid intervendrá en el festival como actuación de confraternidad con dichos grupos.

Mañana, a la misma hora, se celebrará un acto de evocación de la Navidad en el mundo, en el que tomarán parte el musicólogo don Salvador Ruiz de Luna, don José Carlos Lacalle, secretario general de la Oficina de Educación Iberoamericana, y don Jorge Mañach, académico. Este mismo día será inaugurada en el local social (Marqués del Riscal, 11) una exposición de motivos navideños del Mundo Hispánico.

¡NO-NO!

PIDALO EN BAZARES Y JUGUETERIAS

HOY en MADRID

Información religiosa

Viernes día 20. Témporas.—Santos: Domingo de Silos, Filogenio, Eugenio, Macario.

Misa de las Témporas, color morado.

Avisos varios

ACTOS PARA HOY

A las siete y cuarto.—Patio de Cristales del Ayuntamiento: Conferencia de don Manuel Fraga de Lis acerca de las Navidades en Galicia. Recital de villancicos a cargo de Carmiña L. Piñeiro y actuación de los coros gallegos de Rosalía de Castro.

—Instituto Francés: "Actualidad de Alejandro Dumas", por M. Defourneaux.

A las siete y media.—Instituto Nacional de Estudios Jurídicos: Don Eloy Montero: "La cuestión social y la revolución rusa".

—Círculo "Medina": Clausura de la Exposición del escultor egipcio Louis Philisteen, con proyección de un documental sobre Egipto.

A las ocho.—Casa de Salamanca: Don Graciliano Hernández Marcos: "Panorama actual de la literatura española".

—Colegio de Sordomudos: Doctor don Guillermo Núñez: "Exploración coclear y vestibular".

A las ocho y media.—Colegio Oficial de Odontólogos y Estomatólogos: Doctor don Alberto J. Cervera: "Ortodoncia mixta" (con ilustraciones).

CUPON DE CIEGOS

El número premiado ayer es el 265.

Farmacias de guardia

Embajadores, 100; Marquesa de Silvela, 2 (semiesquina glorieta Elíptica), paeso Delicias, 115; Tomás Bretón, 14; Murcia, 1; Lavapiés, 56; Atocha, 94; Núñez de Arce, 15; Doctor Esquerdo, 232; plaza del Niño Jesús, 2; Doctor Castelo, 26 (esquina a Narvaez); Peñascales, 6; Alcalá, 219; Cartagena, 99; prolongación de General Mola, 270; Vinaroz, 31; Serrano, 112; Marceliano Santa María, 7 (fachada Sur, E. Chamartín); Don Ramón de la Cruz, 49 (semiesquina a Pardiñas); Padilla, 69; Alcalá, 98; Goya, 55; Alcalá, 85 (Metro Retiro-Lagasca); Fernando el Santo, 5; García Morato, 56; General Sanjúrjo, número 20 (antes Abascal); Ríos Rosas, 50; Raimundo Fernández Villaverde, 10; Palencia, 2; Fuencarral, 108; San Marcos, 6; Barquillo, 31; Puebla, 9; Arenal, 2; Conde de Romanones, 8; Peligros, número 11; avenida de José Antonio, 39; Palma, 75; Bravo Murillo, 25; Francos Rodríguez, 18; Andrés Mellado, 81 (esquina San Francisco de Sales); avenida Federico Rubio, 88; Guzmán el Bueno, 77; Rodríguez San Pedro, 7; Andrés Mellado, 15; Princesa, 30; paseo Onésimo Redondo, 12 (antes San Vicente); plaza Santiago, 1; Industria, 3 (Cerro Bermejo); paseo de Extremadura, 124; Toledo, 105; Colonia Almendrales, calle C, 29 (Usera); Parador del Sol, 3 (travesía A. López); General Ricardos, 114 (Mataderos); plaza Setúbal, 4 (San Vicente Paúl, Carabanchel Bajo); Alondra, 7 (Puerta Bonita, C. Bajo); carretera de Aragón, 274; carretera del Este, 63; Arturo Soria, 164 (Ciudad Lineal); López de Hoyos, 412; carretera de Francia, 9 (kilómetro 8. Tetuán); Emilio Fernández Gasteasi, 26 (esquina a Oráculo); Capitán Blanco Argibay, 39 (antes Valdecederas, Tetuán); Marqués de Viana, 24 (Tetuán); avenida San Diego, 30 (Puente de Vallecas); avenida Palomeras, 15 provisional (Puente de Vallecas); avenida de la Albufera, 27 (Puente de Vallecas)

El ministro de Educación Nacional preside los actos del Día del Catedrático Jubilado

En el Instituto «Ramiro de Maeztu» se celebró un acto con motivo del Día del Catedrático Jubilado. Presidieron el ministro de Educación Nacional, señor Rubio; el director general de Enseñanza Media, señor Vilas; el comisario de Protección Escolar, señor Navarro Latorre; el director del Instituto, don Luis Ortiz Muñoz; el presidente de la Mutualidad de Catedráticos, don Miguel Allué Salvador, y el secretario, don Eduardo Juliá.

El secretario, señor Juliá, agradeció al ministro la nueva reglamentación para los catedráticos, próxima a aparecer en el «Boletín Oficial del Estado», y después hizo un resumen estadístico de la vida de los catedráticos jubilados, que son noventa y seis en toda España y veinticinco en Madrid.

El señor Allué Salvador expresó su gran satisfacción por la eficacia con que trabajan los miembros de la Mutualidad y agradeció al ministro su presencia en este acto.

El ministro, señor Rubio, dijo que se encontraba muy satisfecho entre los catedráticos jubilados y que sentía una gran preocupación por todos los problemas que afectan a la Mutualidad. «Es fundamental—agregó—que los jóvenes no olviden que lo que saben y lo que son se lo deben a sus predecesores.» Por último, felicitó las Pascuas a todos los miembros del Magisterio español y bajó de la presidencia para entregar a los catedráticos jubilados el obsequio que les hacía la Mutualidad.

Actos semejantes se han celebrado en toda España para obsequiar a los 96 catedráticos jubilados, 123 viudas y 69 huérfanos que hay en la actualidad, y que están bajo el amparo de la Mutualidad de Institutos.

CONCESION DE BECAS DE EXTENSION CULTURAL

Bajo la presidencia del ministro de Educación Nacional, señor Rubio, se reunieron las Comisiones que han juzgado los méritos de los solicitantes de becas de Extensión Cultural convocadas por disposición de 30 de septiembre pasado. Con el ministro presidieron el acto el subsecretario del Departamento, señor Maldonado, y el comisario de Extensión Cultural, señor Navarro Latorre. Este expuso los pormenores de la convocatoria para cien becas en España y veinte para el extranjero, a conceder a licenciados y técnicos de distintas disciplinas. La cuantía de las becas son de 3.000 pesetas mensuales para España y 3.500 para el extranjero.

Las propuestas hechas por los diversos Tribunales, y que fueron aprobadas en su totalidad, son las siguientes: De la sección primera, Ciencias, que ha sido presidida por el rector de la Universidad de Zaragoza, se conceden 25 para España y tres para el extranjero; de la de Medicina, Farmacia y Veterinaria, presidida por el director general de Sanidad, 18 para España y tres para el extranjero; de la de Derecho y Estudios Sociales y Económicos, y que ha presidido el rector de la Universidad de Sevilla, se han otorgado 13 para España y dos para el extranjero, y de la sección de Filosofía, Letras y Bellas Artes se conceden 12 para España y dos para el extranjero.

El ministro señor Rubio pronunció unas palabras para agradecer a los presentes la cooperación prestada, y expuso la seguridad de que la concesión de estas becas tendrá una gran eficacia en la formación de los universitarios. Asimismo pidió a todos que continuasen prestando su valiosa colaboración para exponer cualquier modalidad que estimasen pertinente en la próxima convocatoria.

NOMBRAMIENTO DEL JURADO PARA LA CONCESION DE PREMIOS NACIONALES "FIN DE CARRERA"

Ha sido designado el Jurado que entenderá en la concesión de los Premios Nacionales "Fin de Carrera" del curso 1956-57, convocados por el Sindicato Español Universitario. Estará compuesto de la siguiente forma:

Presidente; el jefe nacional del S. E. U. Vocales: don Jesús Fueyo Alvarez, delegado nacional de Prensa, Propaganda y Radio del Movimiento, en representación de Secretaría General; don José Navarro Latorre, comisario de Protección Escolar y Asistencia Social, en representación del Ministerio de Educación Nacional; don Juan Iglesias Santos, en representación de la Universidad española; don Eduardo Navarro Alvarez, inspector nacional del S. E. U., y don Raúl Chávarri Porpeta, jefe del Departamento Nacional de Formación Universitaria del S. E. U.

Hoy, clausura del curso de conferencias de la Academia de Doctores

EL CATEDRATICO DON ELOY MONTERO DISERTARA SOBRE "LA CUESTION SOCIAL Y LA REVOLUCION RUSA"

El curso de conferencias que tan brillantemente inició la Academia de Doctores de Madrid en el presente año con una interesantísima del general Vigón sobre "La ciencia militar", se clausurará hoy, jueves, a las siete y media de la tarde, en el salón de actos del Instituto Nacional de Estudios Jurídicos (Duque de Medinaceli, 6). Tendrá a cargo el discurso de clausura el miembro de número de dicha corporación doctoral don Eloy Montero Gutiérrez, catedrático de la Universidad de Madrid, ex decano de la Facultad de Derecho de la misma y académico de número de las Reales Academias de Jurisprudencia y Legislación y de Ciencias Morales y Políticas, quien desarrollará el tema siguiente: "La cuestión social y la revolución rusa".

SESION DE LA SOCIEDAD DE CIENCIA DEL SUELO

En el Instituto de Investigaciones Agronómicas celebró sesión, última del año actual, la Sociedad Española de Ciencia del Suelo. Presidieron, con el señor Batanero (que representaba al director del Instituto, señor Echegaray), el señor Tamés, presidente de la Sociedad, y el profesor Albareda. Abrió el acto el señor Tamés con una interesante conferencia acerca de un mapa de grandes grupos de suelos de España. A continuación se presentaron diversas comunicaciones sobre boro en suelos y plantas, suelos de la provincia de Salamanca, geoquímica del molibdeno y deficiencia de manganeso y estudios de cloroplastidios en limoneros.

VARIAS CONFERENCIAS

En el Instituto de Estudios Africanos pronunció una interesante conferencia don Ramón Touceda Fontenla, sobre el tema "Toteísmo en Marruecos".

—En el ciclo de conferencias que sobre el tema "Religión y sociedad en el mundo ibérico" está desarrollando don Manuel Lizcano en el Instituto Balmes, de Sociología, tuvo lugar el día 16 la titulada "El análisis sociológico de la vida religiosa".

†

DON ANTONIO DIAZ-PORTAS SANZ

Abogado, congregante de la Real e Ilustre Archicofradía de la Purísima Concepción, secretario de la Presidencia de la Empresa Nacional Torres Quevedo, S. A.

Ha fallecido en Madrid el día 18 de diciembre de 1957

HABIENDO RECIBIDO LOS SANTOS SACRAMENTOS Y LA BENDICION APOSTOLICA

R. I. P.

Su familia, el Consejo de Administración, jefes y empleados de la Empresa Nacional Torres Quevedo, S. A.,

RUEGAN a sus amistades le tengan presente en sus oraciones y se dignen asistir a los funerales que por su eterno descanso se celebrarán mañana, viernes, día 20, a las nueve de la mañana, en la parroquia del Corpus Christi (iglesia del Buen Suceso).

El excelentísimo y reverendísimo señor Nuncio de Su Santidad, los excelentísimos y reverendísimos señores Patriarca-Obispo de Madrid-Alcalá y Arzobispo de Valencia se han dignado conceder indulgencias en la forma acostumbrada.

¡NO-NO!

PIDALO EN BAZARES Y JUGUETERIAS

Lotería Nacional

ANULACIONES

Don Víctor González comunica a todos los interesados que habiendo vendido, por error, en su establecimiento, Lavapiés, 25, taberna, más participaciones de las debidas en los números 44.521 y 15.195 del sorteo de la lotería de 21 de diciembre actual, quedan anuladas todas las participaciones de DIEZ PESETAS (cinco en cada uno de los números indicados) extendidas en los recibos numerados del 1 al 1.100, inclusive. Los adquirentes de los mismos pueden pasar a devolverlos y reintegrarles su importe en Lavapiés, 25.

SOLUCIONES A LA PAGINA DE ENTRETENIMIENTO Y HUMOR

CRUCIGRAMA. — **Horizontales.**—1: Sota. Abad.—2: Notabas. 3: Sasar.—4: Ver.—5: Pisar.—6: Pira. Tiro.—7: abaD. Ases.—8: Nada. Raza.—9: Eso. saD.—10: Re. No.—11: A. S.

Verticales.—1: S. Panera.—2: oN. Ibase.—3: Tos. Prado.—4: Ataviada.—5: Ases.—6: Abaratar.—7: Bar. Risas.—8: As. Rezan.—9: D. Osados.

◆ ◆

TRASTEJO DE LETRAS.—El secreto del éxito en la vida consiste en estar dispuesto a aprovechar la ocasión que se depare.—**Disraeli.**

◆ ◆

¿SABE USTED SI...?—Sabalar: red. Pagro: pez. Nicle: calcedonia. Florideo: algas. Esfacelo: gangrena.

◆ ◆

JEROGLIFICO. — De Marbella.

DECLARACIONES DEL MINISTRO DE AGRICULTURA

La concentración parcelaria es una de las directrices importantes de nuestra política agraria

ESTAMOS EN BUEN CAMINO PARA LOGRAR LA CONCENTRACION DE LOS OCHO MILLONES DE HECTAREAS QUE SE PRECISAN

ESTE mediodía, el ministro de Agricultura, señor Cánovas, recibió en su despacho oficial a los periodistas de los diarios madrileños y agencias de información para exponerles la situación en que se encuentra actualmente el desarrollo del plan de concentración parcelaria.

En el pasado siglo se dió la voz de alarma ante el problema que planteaba a nuestra agricultura la atomización de la propiedad rústica. Jovellanos, Colmeiro, Fermín Caballero y otras relevantes personalidades de la época realizaron verdaderos esfuerzos en pro de la creación del instrumento legal necesario para combatir la fragmentación de la tierra cultivable. No les acompañó el éxito, al no lograr del Poder nada positivo a este respecto.

Posteriormente, el problema real del minifundismo antieconómico ha permanecido en una zona de penumbra.

El sectarismo político de determinados grupos cifraba todo el mal de nuestra agricultura en el latifundismo, olvidando que este problema no es el único, ni siquiera el más importante, entre todos cuantos históricamente han configurado la realidad económico-social del campo español.

Es preciso tener en cuenta que nuestro agro cuenta con ocho millones de hectáreas minimizadas en parcelas, cuya superficie media es inferior a 0,5 hectáreas. Este mal presenta caracteres de extrema gravedad en la zona norte de España, en donde existen propietarios que poseen heredades que en conjunto arrojan 20 hectáreas, pero que en la realidad están constituídas por cerca de quinientas parcelas, distribuídas en un desordenado y asombroso rompecabezas.

Con la ley de Concentración Parcelaria, de 20 de diciembre de 1952, España aborda resueltamente el problema, al poner el legislador en manos del Ministerio de Agricultura el instrumento legal preciso. Al cabo de cinco años de su promulgación, la ley de referencia ha dado resultados magníficos. Así lo atestiguan las cifras y los datos aportados por el ministro, don Cirilo Cánovas, en sus declaraciones a la Prensa.

Acompañaban al señor Cánovas el subsecretario del Departamento, señor Pardo Canalís, y directores generales, así como el jefe del Servicio de Concentración Parcelaria, señor Beneyto, y el secretario general de la Dirección General de Prensa.

En la conferencia de Prensa, el señor ministro, en contestación a las preguntas de los periodistas, manifestó:

—¿Podría el señor ministro precisarnos la acogida que la Ley de Concentración Parcelaria tuvo en el campo en los primeros instantes de su vigencia?

—La primera Ley sobre Concentración Parcelaria, como ustedes saben, se promulgó a fines de diciembre de 1952, por iniciativa del Caudillo, secundada por el empuje y entusiasmo de mi antecesor, don Rafael Cavestany. Fueron necesarios algunos meses para atender a la organización del Servicio, de tal manera que los Equipos de Trabajo no comenzaron a funcionar hasta las postrimerías de 1953. Puedo asegurarles que los cuatro primeros Equipos que rompieron marcha fueron acogidos con una mezcla de escepticismo, recelo y curiosidad por parte de muchas gentes. Afortunadamente, el panorama cambió en el transcurso de muy pocos meses, tan pronto como los espíritus más reacios a todo tiempo de innovación pudieron convencerse por sus propios ojos de la bondad, la urgencia y la necesidad de la obra emprendida, contando, a partir de ese momento, con la más entusiasta ayuda de los agricultores, por sí y a través de la Organización Sindical Agraria.

Para enjuiciar debidamente los resultados de la ley, es preciso tener presente el carácter voluntario de la misma. Pese a ello, la realidad ha superado todas las esperanzas. A las tímidas y contadas peticiones de los primeros momentos ha sucedido una verdadera avalancha de solicitudes para concentrar que, por su magnitud, desbordan las posibilidades de un Servicio que, como es de rigor, está sujeto a las consiguientes limitaciones presupuestarias. En estos momentos, el Servicio de Concentración Parcelaria, frente a 8.000.000 de hectáreas que necesitan concentrarse, tiene en su poder solicitudes de 564 pueblos que afectan a 964.000 hectáreas, divididas en 1.700.000 parcelas, pertenecientes a propietarios 98.500.

—¿A qué ritmo, señor ministro, se lleva a efecto la Concentración?

—Durante el bienio 1953-54 se concentraron 9.770 hectáreas y 44.850 en los dos años siguientes. Entre lo realizado en el presente 1957 y lo que se hará en el año venidero, esperamos que la concentración en dicho bienio alcanzará las 100.000 hectáreas. Ello supone, sin duda, un esfuerzo muy estimable. Para mejor valorarlo les diré a ustedes cuál es el ritmo de la concentración en otros países, que como, por ejemplo, Francia y Alemania, iniciaron hace ya bastantes años la labor concentradora. En el país vecino, que principió a concentrar a partir del año 1918, se reagrupan anualmente alrededor de 250.000 hectáreas, y en Alemania occidental, cuya tarea a este respecto data de finales del siglo pasado, se concentra cada año una superficie media de 200.000 hectáreas. Esto quiere decir mucho en favor de las cifras obtenidas en nuestra Patria en sólo cuatro años que lleva actuando el Servicio de Concentración Parcelaria y con medios mucho más limitados.

—A la vista de estos resultados, ¿considera el señor ministro que la concentración Parcelaria es tarea fundamental en la política agraria del país?

—La cosa no admite dudas. La concentración figura, efectivamente, como una de las directrices importantes de nuestra política agraria, ya que viene a resolver múltiples y graves problemas que de otra manera no tendrían fácil solución. La creciente dificultad con que se tropieza ahora de contratar mano de obra, y la necesidad de perfeccionar los métodos de cultivo —para citar sólo dos realidades concluyentes de esta hora—, obligan a una mecanización que sólo puede llevarse a cabo si disponemos de unidades agrarias de explotación económica. La desaparición del minifundio antieconómico, del harapo de tierra, lleva aparejado un proceso de regulación jurídica y normalización registral de la propiedad, factores de extraordinaria importancia frente a dos órdenes tan fundamentales para la vida del campo como son el crédito agrícola y el movimiento social agrario.

—¿Considera el señor ministro que la concentración es lo suficientemente rentable para figurar en la primera línea de un plan de desarrollo económico de la agricultura?

—Efectivamente, por cuanto que una de las características principales, por no decir más importante, que ofrece la concentración parcelaria es el aumento de la productividad, como consecuencia de dos factores que, aunque de signo contrario, obran en el mismo sentido; tales son, de una parte, el aumento de la producción unitaria, calculada como mínimo en un 20 por 100, y por otra, una disminución apreciable de los gastos de cultivo, derivada de las nuevas características y extensión de los «lotes de reemplazo», que, como ustedes saben, son las nuevas parcelas resultantes de la concentración.

—¿Están incluídas en ese carácter rentable de la concentración las mejoras que se realizan en las tierras afectadas?

—Por supuesto, pueden considerarse rentables las inversiones que, como consecuencia de la obra concentradora, hayan de hacerse para la implantación de mejoras. Sin embargo, me interesa hacer constar que la concentración parcelaria en sí no exige más a este respecto que la construcción de nuevos caminos, por los cuales se dé salida a las parcelas a vías de comunicación, de mayor o menor importancia. Ello no obstante, el Ministerio de Agricultura, haciéndose cargo de las numerosas necesidades que todos los pueblos agrícolas españoles tienen, y para cuya atención todos los auxilios son pocos, aprovecha la circunstancia de la concentración para ir transformando y ayudando, en tanto los medios económicos lo permitan, a esas pequeñas localidades de modesta economía no incluídas en grandes planes de transformación, y para las que el Gobierno tiene la máxima atención y el más vivo interés.

Debo aclarar, para terminar de responder a esta pregunta, que el 90 por 100 de las mejoras que con motivo de la concentración se llevan a cabo son de carácter agrícola, y consisten en pequeñas transformaciones en regadío, saneamientos, desviaciones de cauces de ríos y arroyos, que al desbordarse por el mal estado de aquéllos en épocas de lluvias, inundan los campos y destruyen las cosechas; electrificación de eras, construcción de pozos, abrevaderos y albergues de ganado, y tantas otras que a todas luces indican la rentabilidad de las inversiones a que dan lugar.

—¿Basta la presente legislación, a juicio del señor ministro, para acometer la gran tarea que implica el concentrar los ocho millones de hectáreas de que antes nos hablaba?

—Estimo que, momentáneamente al menos, la legislación vigente nos sitúa en un camino de firmeza en orden al amplio problema que representa la concentración de esos ocho millones de hectáreas. Mas, sin perjuicio de ello, el Ministerio de Agricultura, con la valiosísima colaboración de los de Justicia y de Hacienda, estudia las medidas que en el futuro convenga adoptar, no solamente para impulsar la concentración parcelaria, en cuanto a obra directa del Gobierno, sino para estimular su realización a través de los particulares, mediante aportaciones económicas de los mismos. Debemos tender, asimismo—y así se está considerando—, a que las superficies concentradas se conserven, y se impida, con los médios legales adecuados, la consumación de nuevas divisiones en la ya dividida propiedad rústica española. Son metas que hemos de conseguir para extirpar radicalmente las causas que se oponen a nuestro progreso agrícola, y que, por tanto, impiden el óptimo desarrollo de nuestra economía campesina.

HAN SIDO PROCLAMADOS EN ZARAGOZA LOS «MEJORES APRENDICES DE ESPAÑA»

Con ello finalizó el Concurso de Formación Obrera que organiza todos los años el Frente de Juventudes

ZARAGOZA, 19. (Servicio especial.)—En el salón de actos de la Institución Sindical "Virgen del Pilar" se ha celebrado, a mediodía, el solemne acto de la entrega de los títulos de "mejores aprendices de España 1957" a 40 de los 254 muchachos españoles que han realizado estos días, en los talleres de dicha Institución, las pruebas finales del XI Concurso Nacional de Formación Profesional Obrera del Frente de Juventudes.

Presidió el acto, en representación del delegado nacional del Frente de Juventudes, el gobernador civil y jefe provincial de Zaragoza, don José Manuel Pardo de Santayana, al que acompañaban el jefe nacional de Centros de Trabajo del Frente de Juventudes, don Faustino Ramos, y primeras autoridades y jerarquías zaragozanas, ocupando la sala todos los aprendices, numerosos empresarios y productores zaragozanos.

Abrió el acto el jefe del Servicio de Formación Profesional del Frente de Juventudes, don Francisco Albert, quien dió lectura al fallo del Tribunal Nacional, calificador de los trabajos, haciéndose seguidamente entrega de los referidos títulos por el gobernador civil y acompañantes a los mejores aprendices de España de este año.

A continuación, el jefe central de Trabajo, don Faustino Ramos, pronunció elocuentes palabras, en las que puso de relieve el afán de superación con que han trabajado todos los participantes en este Concurso Nacional, así como la autenticidad que han dado en todo momento a esta olimpiada nacional de trabajo juvenil.

Cerró el acto, con brillantísimas palabras, el gobernador civil, señor Pardo de Santayana, quien felicitó, asimismo, a los aprendices premiados y a los no premiados por el espíritu de noble lucha laboral que habían entablado en Zaragoza, expresando su gratitud y la del Frente de Juventudes, a cuyo delegado nacional representaba, a la Organización Sindical zaragozana y empresas de la capital, por las facilidades que habían dado para la celebración de este Concurso Nacional.

Los títulos de «mejores aprendices de España» y campeones nacionales han correspondido a los siguientes muchachos, en las especialidades que se indican:

Torneros.—Categoría A, Andrés Ricardo Fernando Souto, de El Ferrol del Caudillo; categoría B, Francisco Javier Casas, de la Escuela de Maestría Industrial, de Reus.

Fresadores.—Categoría A, Joaquín Sanaois Pérez, de la Empresa Elcano, de Valencia; categoría B, Jesús María Elorza, de Industrias Metálicas, de Navarra.

Ajustadores. — Categoría A, Cándido González Castro, de talleres de la Renfe de Valladolid; Categoría B, Andrés Jiménez Bañaguer, de la Empresa Nacional Bazán, de Cartagena.

Soldadores. — Categoría A, Francisco Bravo Téllez, de la Institución Sindical Virgen de la Paloma, de Madrid; categoría B, Pedro Vicente Jiménez, de la Empresa Nacional Bazán, de Cartagena.

Moldeadores fundidores. — Categoría A, Justo Fernández Ruiz, de la Empresa Fernando López, de Cuenca; categoría B, Luis Puche Medina, de Maquinista y Fundiciones Ebro, de Zaragoza.

Chapistas.—Categoría A, Manuel Castillejos Colmena, de Industrias Carroceras, de Cuenca; categoría B, Esteban Pérez Catalán, de Construcciones Reunidas, de Cádiz.

Cajistas. — Categoría A, Luis Ximénez Namizo, de Institución Francisco Franco, de Málaga; categoría B, Manuel Torres Iglesias, de Escuela Sindical Virgen del Camino, de Pamplona.

Albañiles.—Categoría A, Juan Caparrós Hernández, Escuela de Trabajo, de Barcelona; categoría B, Jesús Fuertes Lázaro, de la Empresa Hijos de Pablo López, de Segovia.

Escayolistas. — Categoría A, Bladimiero Mielgo Iglesias, de empresa particular; categoría B, Antonio Criado García, de la Empresa Salaix Cánovas, de Valencia.

Hojalateros. Fontaneros. — Categoría A, Salvador Jaime Monllao, de la Escuela de Maestría Industrial, de Tortosa; categoría B, Avelino Avilés Martínez, de la Empresa Manuel Nores, de Cangas de Morrazo.

Soldadores de eléctrica por arco. Categoría A, Angel Fernández Lión, de la Central Térmica del I. N. I., de Málaga; categoría B, José Góngora Serrano, de la misma central.

Ebanistas.—Categoría A, Juan Rodríguez Mascaraque, de la Escuela de Aprendices de la R. E. N. F. E., de Madrid; categoría B, Luis Fradera Marcet, de las Escuelas Salesianas de Sarriá, de Barcelona.

Bobinadores.—Categoría A, Ricard Guardado Pérez, de las Escuelas Profesionales del Sagrado Corazón, de Natahoyo (Asturias); categoría B, Juan Martí Jiménez, de la Institución Sindical "Francisco Franco", de Málaga.

Electricistas instaladores.— Categoría A, Jorge Deu Treix, de la Empresa Siemens, de Barcelona; categoría B, José Luis López Cervello, de la misma empresa.

Montadores de electrónica.— Categoría A, José Angel Pérez González, de empresa familiar; categoría B, desierto.

Forjadores.—Categoría A, Isidro García Fernández, de la empresa Juan Andrade, de Vigo; Categoría B, Baldomero Mazariego, de empresa familiar.

Cerrajeros.—Categoría A, Claudio Gómez Solans, de la Sociedad Española de Construcción Naval de Reinosa; categoría B, Enrique Pérez Llorca, de la Escuela de Maestría Industrial de Játiva (Valencia).

Modelistas. — Categoría A, Faustino Magdalena Alvarez, de la Fábrica de Mieres; categoría B, Enrique Torres García, de la Empresa Barreras, de Vigo.

Caldereros.—Categoría A, Vicente Rodrigo Chirivella, de la Empresa Material y Construcciones, de Valencia; categoría B, Pedro Villa Parejo, de la Institución Sindical de Málaga.

Matriceros.—Categoría A, Ramón Valero García, de la Empresa Payá Hermanos, de Ibi (Alicante); categoría B, Carlos Aza Terrón, de la Empresa General Eléctrica Española, de la Factoría Galindo, de Vizcaya. (Mencheta.)

DONATIVO

La casa Luis Caballero, S. A., del Puerto de Santa María, ha ofrecido a S. E. el ministro del Ejército, para las heroicas fuerzas españolas que luchan en Sidi Ifni, 200 cajas de coñac Decano, que S. E. ha aceptado complacido.

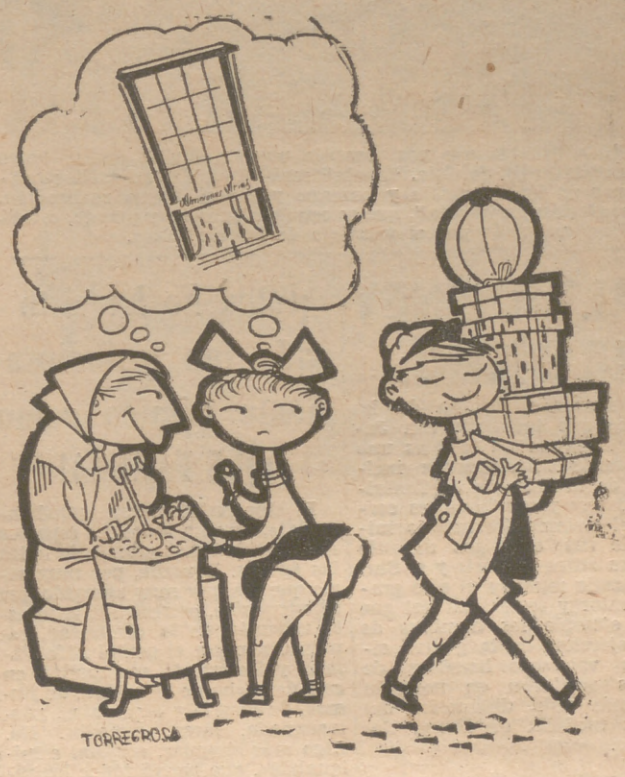

¿HABEIS SIDO BUENOS este año que termina?

Si así ha sido, visitad rápidamente la más grande exposición de juguetes conocida hasta la fecha

LAS PLANTAS CUARTA Y QUINTA DE ALMACENES ARIAS ENCIERRAN LA FANTASMAGORICA VISION DEL PAIS DE LOS SUEÑOS

Cuando recorráis sus distintos departamentos, os parecerá que os encontráis en el país de las hadas, donde el hada Madrina os dejará elegir cuanto queráis

Cientos de miles de juguetes...
Armas del espacio...
Cascos protectores contra los rayos de los marcianos...
Equipo para viajar en platillo volante...
etc., etc.

¡NO OS LO PERDAIS!

ADEMAS,

ALMACENES ARIAS
Y
SALDOS ARIAS

abren sus puertas de par en par para ofrecerles regalos prácticos de inmejorable calidad y precio: géneros de punto, franelas, combinaciones de nylon, material plástico, guantes, calcetines, paraguas, impermeables, medias, camisas, camisetas, tela blanca y todo cuanto necesite para celebrar dignamente estas fiestas risueñas de Navidad

ALMACENES ARIAS
Montera, 29
SALDOS ARIAS
en todos sus establecimientos

DEPARTAMENTOS ESPECIALES PARA LA VENTA A ROPEROS E INSTITUCIONES BENEFICAS

cine

DE NUEVO, EL PEQUEÑO GRAN «CANTAOR»

"Saeta", la película que nos presenta nuevamente al gran y único "cantaor" infantil, Joselito. "Saeta" será, sin duda, un éxito sensacional por su tema sencillo y humano y por su buena realización. La presentación de "Saeta", que se anuncia para muy pronto, estará valorada por el prestigio de Suevia Films.

WALT DISNEY HA DICHO:

"La increíble hazaña de los hombres que lucharon con James J. Andrews en 1862 es uno de los más emocionantes incidentes de la Historia de América. Andrews y sus hombres cortaron el sistema ferroviario militar de sus enemigos durante la guerra entre el Norte y el Sur. Esta hazaña muestra el alto grado de valor y temeridad del que dieron ejemplo los hombres de ambos ejércitos en la guerra civil. Los valerosos hombres de Andrews quedaron en posesión de la más alta distinción del país: la medalla de Honor del Congreso.

Para llevar a la pantalla la apasionante historia de "Héroes de hierro" hemos procurado lograr la mayor autenticidad al mostrar la época representada, queriendo dar a la película la pintura exacta de las personalidades que tomaron parte en la epopeya.

Este es ahora el homenaje a los más heroicos hombres que nuestro país ha conocido."

El número del teléfono de PUEBLO: 25-61-32

¡Usted no ha visto nada tan grandiosamente cómico como ¡QUE FAMILIA!

El cine italiano, con «¡Qué familia!», lanza a todos los espacios la comicidad más grande de todas las épocas. Y nadie, por muy serio que sea, por muy aburrido que se encuentre, se resistirá ante este talismán de la comicidad, representado por el genial Aldo Fabrizi y los que le acompañan en este derroche de hilaridad, de humor, de alegría y disparate... ¿Astracanada, farsa, comedia? No. Algo más singular, original e inigualable, que batirá todos los records de taquilla del cine cómico y que hará desternillarse al espectador desde la primera hasta la última escena... ¡Una sola carcajada para toda la película!

«¡Qué familia!», presentada por Rey Soria Films, se estrenará próximamente.

Ellos y ellas opinarán sobre "Ellos y ellas"

UNA ORIGINAL EMISION RADIOFONICA EN EL VESTIBULO DEL COLISEUM

Esta noche, como se sabe, tendrá lugar en el cine Coliseum el sensacional estreno de la gran superproducción de Samuel Goldwyn «Ellos y ellas», realizada por Joseph L. Mankiewicz, en cinemascope y technicolor, con Marlon Brando, Jean Simmons, Frank Sinatra y Vivian Blaine, encabezando un reparto auténticamente insuperable. «Ellos y ellas», una de las más recientes y originales realizaciones del cine de Hollywood, ha despertado en todo el mundo una expectación extraordinaria. La Prensa, la radio de Europa y América han dedicado sus más efusivos elogios a esta gran producción del veterano Samuel Goldwyn. Y el público de los dos continentes ha aplaudido sin reservas esta excepcional comedia musical, que llega al cine después de triunfar durante tres años consecutivos en las carteleras de Broadway...

También el público madrileño tendrá ocasión de opinar directamente sobre este gran superfilm. Porque la empresa del cine Coliseum y la marca As Films, que presenta en España «Ellos y ellas», han organizado una original encuesta radiofónica, que tendrá lugar esta misma noche en el vestíbulo del elegante cine madrileño. Allí estarán instalados los micrófonos de las emisoras de la capital, y al finalizar la solemne «première», los propios espectadores podrán comentar la película que acaban de ver ante los micrófonos de sus emisoras favoritas.

Ellas y ellos, los propios espectadores del Coliseum, opinarán esta noche sobre «Ellos y ellas», en un reportaje breve, auténtico y original, que sin duda vendrá a subrayar el gran éxito que cabe pronosticar a esta magna producción del cine de Hollywood.

Usted, señora, señorita; usted, caballero, podrán ser críticos cinematográficos esta noche en el vestíbulo del cine Coliseum...

CINE-ESTUDIO F. A. E.

Hoy, a las siete menos cuarto, serán proyectadas las películas «Apartado de Correos 1001» y «Un hombre va por el camino». Mañana, a la misma hora, «Locura de amor» y «Surcos».

Para dichas sesiones, en avenida del General Carmona, 7, funcionará un servicio de autobuses, con salida de Cibeles a las seis y cuarto.

¡¡MUY PRONTO!!

¡Por fin, una comedia alegre, divertida y original!

PARA LAS FIESTAS MAS ALEGRES DEL AÑO, LA PELICULA MAS OPTIMISTA DE LA TEMPORADA

"PABLITO Y YO", nueva creación de Walt Disney

La aportación de Walt Disney al cinematógrafo es tan copiosa como magistral; desde los tiempos de «Las sinfonías tontas», cumo máximo exponente fué «El viejo molino», la obra de Walt Disney se ha inmortalizado: «Mickey», el «Pato Donald», «Pluto» y tantos otros son personajes que están en la memoria de todos. «Blanca Nieves y los siete enanitos» fué su primera obra de largo metraje; después llegaron «Pinocho», «Bambi», «La Cenicienta», «Los tres caballeros», «La dama y el vagabundo» y otros muchos títulos de feliz recuerdo. En breve, Filmayer tendrá el honor de presentar la última obra que ha realizado este hombre asombroso que es Walt Disney, «Pablito y yo», una película que atraerá a los públicos españoles, como hace muy poco tiempo ha cautivado a los de los Estados Unidos, Francia e Inglaterra. «Pablito y yo» es una historia humana que relata el cariño que un niño siente hacia un animal, llegando hasta arriesgar su vida por salvar la de su inseparable compañero. Pablito y el caballo «Conquistador» son el eje de esta trama, que será estrenada en Madrid, presentada por Filmayer. En «Pablito y yo», Walt Disney, una vez más, ha compaginado la ternura con el humor, lo sentimental con lo dramático; en fin, el arte con el arte.

He aquí a Jean Simons y al famoso Marlon Brando en un primer plano del film musical de éxito mundial "Ellos y ellas", que, presentado por la prestigiosa marca As Films, se estrena hoy, jueves, en el suntuoso Coliseum con caracteres de auténtico acontecimiento cinematográfico

La grandiosidad y el drama

En la profundidad de los bosques se desarrolla una historia de amor y aventura que, con una acción intensa y un hondo dramatismo, viene a llenar un vacío sensiblemente apreciado en muchas realizaciones cinematográficas: la ligereza y falta de originalidad en los argumentos. «Cara de bronce» es una película que ha de cautivar poderosamente a muy diversos públicos, ya que el tema de donde la acción arranca es apasionante desde su comienzo, y porque, al mismo tiempo, se han conjugado una serie de valores artísticos y técnicos poco frecuentes. La dirección ha sido llevada a cabo por un experto, que hábilmente ha aprovechado todos los matices y la capacidad expresiva de un magnífico plantel de «astros», encabezados por Marina Vlady, Fausto Tozzi, Cosetta Greco y Gerard Landry.

El fruto de una labor nueva y sumamente cuidada va a ser presentada a los amantes del buen cine, en la seguridad de que no quedarán defraudados. Próximamente, presentada por Exclusivas Arajal, tendremos ocasión de admirar esta gran producción en Ferraniacolor.

COLISEVM

Hoy, excepcional estreno

¡NUNCA SE VIO EN LA PANTALLA UN REPARTO DE ESTRELLAS COMO ESTE!

DIRECTOR JOSEPH L. MANKIEWICZ

¡LA COMEDIA MUSICAL MAS ORIGINAL Y DIVERTIDA QUE HA PRODUCIDO HOLLYWOOD!

Debido al largo metraje de la película, se suplica al público rigurosa puntualidad

AUTORIZADA PARA MAYORES

¡¡QUE FAMILIA!!

con

Aldo Fabrizi

¡Un torbellino de estrepitosas carcajadas!

SGCB2021

CARTELERA de ESPECTÁCULOS

GACETILLAS

TROUPE SINGAPUR

Los tigres del desierto hindú. Diez intrépidos acróbatas saltadores y piramidistas asiáticos. Mañana, viernes, nuevo programa de Pascuas. Circo Price.

«NUESTROS QUERIDOS RETOÑOS»

Séptima semana. Infanta Isabel.

TEATRO MARIA GUERRERO

Mañana, viernes, 11 noche, estreno de la comedia en dos actos y cuatro cuadros titulada «Alta fidelidad», original de Edgar Neville. Dirección: Claudio de la Torre.

INFANTA ISABEL

«Nuestros queridos retoños». Alegre, moderna, divertidísima.

MORENO?

El maestro universal de la fonética. Premio Nacional de Circo 1956. Mañana, viernes, nuevo programa de Pascuas. Circo Price.

«AGUA, AZUCARILLOS Y AGUARDIENTE»

¡Una obra maestra del género lírico! Todos los días, tarde y noche. Exito apoteósico. Zarzuela.

«TEXAS-RODEO»

Con Lance King, el famoso caballista americano. Rey de las praderas. Mañana, viernes, nuevo programa de Pascuas. Circo Price.

«LA VERBENA DE LA PALOMA»

¡Como nunca fué ofrecida en Madrid! Localidades desde 15 pesetas. Zarzuela.

5 BIASINI

Los extraordinarios ciclistas italianos. Mañana, viernes, nuevo programa de Pascuas. Circo y fieras. Circo Price.

TEATROS

Funciones para mañana:

ALCAZAR. — (Rafael Rivelles.) 7 y 11: El vendaval, de Jean Anouilh.

CALDERON. — (39-13-33.) 7 y 11: Antoñita Moreno con Retablo de maravillas. Gran éxito.

CIRCO PRICE. — (21-63-19.) 7-11: Circuitos Carcellé presenta su nuevo programa de Pascuas. Grandiosa compañía internacional de circo ecuestre y fieras. Con el Texas Rodeo, Lance King and Cº (el rey de las praderas). Troupe Biasini (primera vez en España). Troupe Singapur (la furia asiática). Les Carles. Moreno? Hermanos Alonso. Las Elianis (reinas del diábolo). Capitán Roldán (el hombre cohete). Pluto y sus colegas. Los feroces leones de Klant. Emy, Ghoti y Cañamón, etc. ¡Gigantesco espectáculo de puro circo clásico! (Despáchase para tres días.)

COMEDIA. — (Cía. Alberto Closas.) 7 y 11: Una muchachita de Valladolid, de Joaquín Calvo Sotelo. Sensacional éxito.

COMICO.—(Cía. Pepe Alfayate con Rafaela Rodríguez y Aurora Redondo.) 7-11: Un yanqui de Madrid.

ESLAVA.—(31-19-64.) Mañana, 11 noche, estreno. Lo mejor del ayer por los mejores de hoy. Nati Mistral en Te espero en Eslava. Historia del teatro Eslava, comentada por Tony Leblanc, con Raquel Rodrigo y la colaboración de la genial Pastora Imperio. Director: Luis Escobar.

ESPAÑOL.—(Compañía titular. Director: José Tamayo.) Hoy, jueves, 11 noche, estreno: Aurora Bautista en Réquiem por una mujer. Original de William Faulkner (Premio Nóbel 1949). Adaptación teatral de Albert Camus (Premio Nóbel 1957). Versión española de José López Rubio, con Luis Prendes, Ana María Noé, José Sancho Sterling y la colaboración de Tomás Blanco.

FUENCARRAL.—7-11: Cía. internacional revistas, con Isabelle, Gloria May, Ballet Bluebels Girls, El tren de la felicidad, original de Manuel Paso, música maestro Algueró. Coreografía: Rugero Angeletti.

INFANTA ISABEL.—(Cía. titular, con Isabel Garcés.) 7-11 (¡7.ª semana del mayor éxito cómico!): Nuestros queridos retoños (I nostri cari bambini). Moderna. Alegre. Divertidísima.

LARA. — (Cía. titular.) 7-11: Prohibido en otoño (de Edgar Neville), por Antonio Vico y Conchita Montes. 77 y 78 representaciones.

LATINA. — 7-11 (exitazo cómico): ¡¡Más mujeres...!! Gran revista con Mary Begoña, Antonio Garisa. Localidades con 3 días.

MADRID.—(21-56-94.) Mañana, viernes, 11 noche, presentación de Chelo la Rue, con su magnífico espectáculo mexicano. Venta anticipada.

MARAVILLAS.—Viernes, 11 noche, reaparición de Celia Gámez con El águila de fuego. Venta anticipada.

Aquel héroe de diez años lo arriesgó todo por un amigo que nunca podría decirle "gracias"

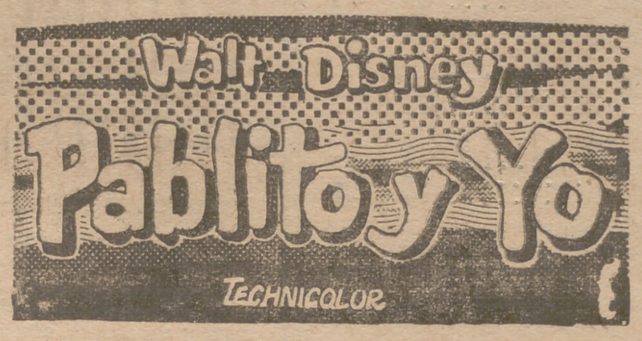

MARIA GUERRERO. — (31-76-94.) Mañana, viernes, 11 noche, estreno de Alta fidelidad, original de Edgar Neville. Dirección: Claudio de la Torre.

MARTIN.—(Revistas Muñoz Román.) 6,45 y 10,45: La chacha, Rodríguez y su padre. (Protagonista, Queta Claver.) Despáchanse localidades, sin aumento, con cinco días de antelación.

RECOLETOS. — (Calvo Sotelo, 16. 26-98-78.) 7 y 11: El cielo dentro de casa. Gran éxito de Alfonso Paso, por Enrique Diosdado y Mary Carrillo.

REINA VICTORIA. — (Tina Gascó.) 7-11: Buenas noches, Patricia. Una comedia muy divertida.

ZARZUELA. — (Compañía titular. Director: José Tamayo.) 7 y 11 (¡Dos obras maestras del género lírico!): Agua, azucarillos y aguardiente y La verbena de la Paloma. ¡Como nunca fueron ofrecidas al público de Madrid! Localidades desde 15 pesetas.

CINES

SESION NUMERADA

ALBENIZ. — 7-11: Libertad o muerte (Joel McCrea). Technicolor. CinemaScope. Tolerada. Segunda semana.

Amaya.—Hombres en la sombra.

AVENIDA. — (21-75-71.) 7-11: Gran mundo en Montecarlo (technicolor; Marlene Dietrich, Vittorio de Sica).

BARCELO.—7-11: Vuelve a mi vida (Ivonne Sanson-Amadeo Nazzari). Ferraniacolor.

Benlliure.—Angeles de manos negras.

Bulevar.—Hombres en la sombra.

CALLAO. — 7-11: Puerta de las Lilas (René Clair).

CAPITOL. — 7-11: Mensajeros de paz. Tolerada.

Carlos III.—Crimen pasional.

COLISEUM.—7-11: Ellos y ellas. Excepcional superproducción. (Cinemascope. Technicolor. Marlon Brando, Jean Simmons, Frank Sinatra, Vivian Blaine.)

FOMENTO DE LAS ARTES.—(Cine-Estudio F. A. E.) Presidente Carmona, 7. General Orgaz, 9. Teléfono 53-20-03. Ciclo-homenaje al cine español. Mañana, viernes, 6,45 tarde, Locura de amor y Surcos.

GRAN VIA.—7-11: Puerto Africa (Pier Angeli). Technicolor.

LOPE DE VEGA. — (47-20-11.) 7-11: Y eligió el infierno (Conrado San Martín, Sabine Bethman, Gerard Tichy). Tolerada. Declarada de interés nacional.

PALACIO DE LA MUSICA. — 6 tarde-10 noche: La vuelta al mundo en ochenta días. Technicolor. Autorizada. (Dado el largo metraje, se ruega puntual asistencia.)

Palacio de la Prensa.—Fuego escondido.

PAZ.—7-11: Un beso antes de morir (Robert Wagner). CinemaScope.

Pompeya.—Muchachas de azul.

Princesa.—TKX no contesta.

PROGRESO.—7-11: La familia Trapp. Tolerada.

Proyecciones.—La familia Trapp.

REAL CINEMA.—7-11: Un beso antes de morir (CinemaScope). Formidable superproducción.

REX. — (Tel. 47-12-37.) Continua, de 11 a 6. Numerada, 7 y 11: Ilusión de medianoche (Dany Robin-Jean Marais).

RIALTO.—7-11: El último cuplé (Sara Montiel, Armando Calvo). Eastmancolor. 33 semanas.

Roxy A.—Crimen pasional.

Roxy B.—Mujeres en la calle.

SAN MIGUEL.—7-11: Vuelve a mi vida (Ivonne Sanson, Amadeo Nazzari). Ferraniacolor.

UNIVERSAL CINEMA. — 7-11: Vuelve a mi vida (Ivonne Sanson, Amadeo Nazzari). Ferraniacolor.

NO LLEGUE TARDE, ROXY PRIMA.—Espoz y Mina, 1, segundo. Relojes más baratos que en Marruecos.

SESION CONTINUA

Actualidades. — Segundo festival Walt Disney.

ALBA. — (27-07-85. Reformado. Selecto.) Continua 10 mañana: El culpable acusa. La carga de los rurales.

Albarrán.—El príncipe estudiante y La hija de Juan Simón.

Albéniz.—Libertad o muerte.

Alcalá. — La fierecilla domada y Rose Marie.

Alcántara. — Aquí hay petróleo y Segundo festival Tom y Jerry.

Alexandra.—Angeles de manos negras.

Alhambra.—El zorro pierde el pelo y Las diabólicas.

América.—El caballero de la Banda negra y Bandido.

Apolo.—Chica para matrimonio y Scotland Yard número 3.

Aragón.—Los ángeles del volante y ¡Huk!, grito de muerte.

Argel. — El culpable acusa y La carga de los rurales.

ARGUELLES. — Continua 5: Vuelve a mi vida (Ivonne Sanson-Amadeo Nazzari). Ferraniacolor.

Arizona.—Cara o cruz y Extraña aventura.

Astoria.—Corazón de hielo y Cómo casarse con un millonario.

Astur.—Oriente Express y Cuentos de Roma.

Avemaría.—Escándalo en Rufford y Sor Angélica.

Avenida (Vallecas). — Yo también soy de Jalisco y Diplomático último modelo.

Ayala.—Yo soy la Pimpinela Rosa y Elena y los hombres.

Azul.—El fenómeno y Safari.

Beatriz.—Canción del Sur y Todos los hermanos eran valientes.

Becerra.—OSS-117 no ha muerto y Totó busca piso.

Bellas Artes.—TKX no contesta.

Bellas Vistas.—La patrulla del coronel Jackson y Doña Francisquita.

Bellón. — Romeo y Julieta y La casa número 322.

Benaventa.—Un grito en el pantano y Música y lágrimas.

Bilbao.—TKX no contesta.

California.—Siete esposas para un marido y Luna de miel agitada.

Carretas.—Las últimas vacaciones y Platillos voladores.

Castilla.—Aventura en Shanghai y Yo tenía siete hijas.

Cervantes.—Papá necesita esposa y Miguel Strogoff.

Colón.—¡Okay, Nerón! y Moulin Rouge.

Covadonga.—Siete esposas para un marido y Mi prima Rachel.

Cristal. — El malvado Carabel y Elena y los hombres.

Chamartín.—Ahora y siempre y La mujer más guapa del mundo.

Chamberí.—Atraco en las nubes y Scotland Yard número 3.

Chiki.—Misión temeraria y Brigadoom.

Chueca.—Todos los hermanos eran valientes y Consigna: eliminar a Dumont.

Delicias.—Norte salvaje y Los ángeles del volante.

Doré.—Vivir en paz y Prueba heroica.

Elcano.—El príncipe vagabundo y La hija de Mata-Hari.

España. — El gran amor de Ana Amón y La castellana del Líbano.

Espronceda. — El experimento del doctor Quatermans y Los ángeles del volante.

Europa.—Lola Montes y La carga de los rurales.

Excelsior. — Para siempre y Bandido.

Felipe II.—La sirena de las aguas verdes y Aida.

Fígaro.—Oriente Express y La ciudad perdida.

Flor.—Piratas del asfalto y Llámeme señora.

Florida. — Un revólver solitario y París, Palace Hotel.

Frutos.—Scotland Yard número 3 y La pradera sangrienta.

Galileo.—El culpable acusa y La carga de los rurales.

Generalife. — Perseguido y Curra Veleta.

GONG.—Continua 5: La familia Trapp (Ruth Leuwerik-Hans Holt). Autorizada.

Goya (Valleças).—El desierto viviente y La dama y el vagabundo.

Granada.—¡Bill, qué grande eres! y Hacha de guerra.

Iberia.—Cleopatra y Sangre en la calle.

Ibiza.—El zorro pierde el pelo y Franch.

Ideal.—Angeles de manos negras.

Imperial.—Quiéreme con música y Consigna: eliminar a Dumont.

Imperio.—Los enamorados e Intriga extranjera.

Infantas.—Hombres en la sombra.

Iris.—La castellana del Líbano y El renegado.

Lavapiés. — Escándalo en Milán y Un marido de ida y vuelta.

Lepanto.—El único testigo y El abrigo de visón.

Lido.—Semíramis, esclava y reina y TKX no contesta.

López de Hoyos.—El hombre que viajaba despacito y Ultima orden.

Lusarreta. — Chacales del mar y Aida.

MAGALLANES. — (Magallanes, 5.) 5: Diablillos de uniforme y Consigna: eliminar a Dumont.

María Cristina.—Niágara y La ventana indiscreta.

Metropolitano.—Totó busca piso y OSS-117 no ha muerto.

Montecarlo.—La cruz de mayo y Vuelve Martín Corona.

Montera.—Cita en la noche y Los ángeles del volante.

Montija. — El lobo de la Sila y Nuestro tiempo.

MONUMENTAL CINEMA. — Continua 5: Testigo en peligro y Polvorilla (Marujita Díaz, Virgilio Teixeira, Miguel Ligero).

Mundial. — Yo soy la Pimpinela Rosa y Désirée.

MUÑOZ SECA. — (31-51-41.) Continua 10 mañana: Atraco perfecto y Sabrina.

Murillo.—Sor Angélica y Cuentos de Roma.

Narváez.—El quinteto de la muerte y Los ángeles del volante.

Odeón.—Recluta con niño y TKX no contesta.

Olimpia. — Inolvidable amistad y Japón bajo el terror del monstruo.

Oraa.—¡Huk!, grito de muerte y Aida.

Palace.—Muchachas de azul.

Palacio del Cine.—Angeles de manos negras.

PANORAMA. — 10 mañana: Primer festival Tom y Jerry. Tolerado.

Pavón.—Totó busca piso y OSS-117 no ha muerto.

Peñalver.—OSS-117 no ha muerto y Totó busca piso.

Pez. — La danza de los deseos y Scotland Yard número 3.

Postas. — Playa prohibida y ¿Con quién andan nuestras hijas?

Praga.—Tormento y La gran noche de Casanova.

Príncipe Alfonso. — La herida luminosa y Tifón sobre Nagasaki.

Príncipe Pío.—Totó busca piso y OSS-117 no ha muerto.

Quevedo.—La hija de Juan Simón y Tifón sobre Nagasaki.

Roma.—La trinca del aire y Casa Ricordi.

Salamanca.—La familia Trapp.

SAN CARLOS.—5: Totó busca piso. O. S. S. 117 no ha muerto (Magali Noel). CinemaScope.

San Cayetano.—Torero y El hombre que viajaba despacito.

SAN DIEGO. — (Pte. Vallecas.) 5: Si yo fuera diputado y Las diabólicas.

San Francisco.—Todos somos necesarios y Falsa obsesión.

Savoy. — Tragedia y triunfo de Verdi y Nuestro tiempo.

Sevilla. — Un revólver solitario y ¿Con quién andan nuestras hijas?

SOL.—10 mañana: Abril en París (technicolor). El temible burlón (technicolor; Burt Lancaster).

Tetuán. — Santos el Magnífico y Los caballeros se casan con las morenas.

TIVOLI. — 5: Hombres en la sombra (Edward Ciannelli).

Toledo.—El silencioso y Scotland Yard número 3.

Urquijo.—El culpable acusa y La carga de los rurales.

Usera.—El honor del capitán Lex y Lilí Marlén.

Vallehermoso.—Papá necesita esposa y Los ángeles del volante.

Velázquez.—El solitario y Elena y los hombres.

Ventas.—Soplo salvaje y Los crímenes del museo de cera.

Vergara.—TKX no contesta.

Victoria.—El quinteto de la muerte y Los ángeles del volante.

Voy. — Películas en versión original.

Cinema X.—Cyrano de Bergerac y Sissi.

TEATRO Y OTROS ESPECTACULOS

AVISO

TEATRO ESLAVA

Por dificultades en el montaje queda aplazado hasta el viernes día 20, a las once de la noche, la presentación de

NATI MISTRAL

en

TE ESPERO EN ESLAVA

("La historia del teatro Eslava")

narrada y comentada por

TONY LEBLANC

y la colaboración de la genial

PASTORA IMPERIO

Sirven las mismas localidades del miércoles. A quienes hayan adquirido entradas para el jueves y viernes se les canjearán para el día que lo deseen o se les devolverá su importe.

TEATRO

MARIA GUERRERO

Mañana, viernes, 11 noche

ESTRENO

ALTA FIDELIDAD

comedia original de

EDGAR NEVILLE

con

MARI CARMEN DIAZ DE MENDOZA, ANGEL PICAZO y RAFAEL ALONSO

Dirección:

CLAUDIO DE LA TORRE

Teatro MADRID

Mañana, viernes, noche

PRESENTACION

por primera vez en España de

Chelo la Rue

con su espectáculo

ASI ES MEXICO

en el que figuran también

COLUMBA DOMINGUEZ y AMANDA DE LLANO

estrellas cinematográficas

TRIO AUTOCTONO

los indios de las cien voces

CALAMBRES

humorista, bailarín excéntrico

HERMANOS NORTON

geniales bailarines

"Ballet" de Chelo La Rue

y 20 maravillosas modelos mexicanas

SALAS DE FIESTA

FONTORIA. — Tarde y noche, las mejores atracciones y orquestas.

MOULIN ROUGE. — (Molino Rojo.) Tribulete, 16. La sala más típica y castiza de Madrid. Noche, 35 ptas.

TEYMA.—Dos orquestas. Grandes atracciones con Ballet Sonia Handerson, Maruja Lozano y Joy Kay y Cía.

OTROS ESPECTACULOS

FRONTON RECOLETOS. — 11 noche: Oroz III-Oroz I, Begoñés V-Solozábal-Aguirre. Final Campeonato de España de Remonte 1957: Arbizu-Areso, Irigoyen-Salsamendi III.

BOLSA DE MADRID

NO MEJORA LA TONICA DEL MERCADO

Continúa sostenida la línea de los cambios. Hoy, a pesar de celebrar sesión la Bolsa de Barcelona, no ha mejorado la tónica del mercado, que sigue sosa y expectante. Así, vemos que en el balance de la jornada las alzas alternan con los desmerecimientos en altura y profundidad semejantes.

El sector eléctrico, dentro de la ponderación acostumbrada, ha tenido buenos cambios en Hidro-Española—sobre todo— y Leonesas, conservando sus posiciones Reunidas de Zaragoza, Fenosa, Iberduero y Chorro.

En el grupo de inmobiliarias y construcción han ofrecido firmeza Encinar de los Reyes y Urbis.

Respecto a los valores de arbitraje, el clima ha sido de irregularidad, con ganancias especialmente en las acciones mineras, donde Guindos se apunta una interesante reacción. También Rif mejora levemente. Y en cuanto a las químicas y siderúrgicas, Española de Petróleos, Hidro Nitro y Seat han sido los valores más favorablemente dispuestos.

Por último, en Bancos, hay que señalar nuevas bajas, así como en los títulos textiles, tan firmes en estas últimas jornadas.

DERECHOS DE SUSCRIPCION

El departamento de cupones ha estado muy animado, sobre todo por lo que atañe a los de Hidro-Española y Tudor.

Las cotizaciones registradas fueron las siguientes:

Fecsa, 318 (+ 3); Hidro-Española, 76 (+ 5); Azucarera General, 62 (—1); E. de Construcciones Metálicas, preferentes, 26 (=); Acumulador Tudor, 1.500 (+ 100), y Sniace, 106 (+ 5).

SITUACION AL CIERRE

A la hora de cierre no varió el clima de desanimación del «parquet». Había papel, sobre todo en Bancos, y algunos otros valores. Se pedían, en cambio, las acciones de Azucarera, Ebro, Menfis, Urbis, Tabacalera y Seat. En cuanto a cupones, los más pedidos eran los de Hidro-Española.

J. O. C.

FONDOS PUBLICOS		
Interior, C	80,10	=
Exterior, D	94	+ 0,25
Amortizable 3%	83,25	=
Idem abril 1952	100	=
Idem nov. 1951	98,50	=
Idem julio 1951	88,60	=
Idem junio 1953	99,75	=
Corporaciones Púb.		
C. Isabel II, 5%	91,50	=
Reconst. Nacional	98,36	=
R. E. N. F. E.	93,90	=
Cm. A. Puertos	80	=
Puerto Cádiz	80	— 0,40
Ayt. Mad., 1931, int.	75	+ 0,50
Idem idem ensch.	75	=
Cédulas		
Hipot. 4%	82	— 1
Idem serie A	72	=
Idem 4% exentas	85	— 0,25
Idem 4,50%	99	=
Idem 5%	103	=
Créd. Local, interp.	92,50	=
Idem con lotes	98	+ 1
OBLIGACIONES		
Industriales		
Hid. Española, filiales	80	=
Idem 6,50%	82	=
Idem 6,75%	94	=
Gas Madrid, 1.ª	81	=
Alberche, 6%	72	— 0,50
Sil, C	84	+ 1
U. E. Madrileña	81,50	— 1,50
Fábrica Mieres	74,75	— 0,25
Felguera	86	+ 0,50
Campsa	95	=
Ibérica Nitróg., 3.ª	89	=
Explosivos, 1955	87,25	— 0,25
Hornos, 1949	81,50	=
Idem 1955	85,50	=
Mat. y Const.	84	— 1
Telefónica, 1.ª	94,25	=
Idem 2.ª	84	+ 1
Mín. Peñarroya	93,50	=
ACCIONES		
Bancarias		
España	625	—25
Hipotecario	315	+ 2
Idem nuevas	306	+ 2
Central	603	— 3
Español Crédito	675	— 4
Ibérico	563	— 6
Popular Español	470	— 4
Eléctricas		
Catalana Gas	181	+ 3
Viesgo	214	— 1
Leonesas	196	+ 1
R. Zaragoza	143	=
F. E. C. S. A.	236	— 2
Fenosa	210	=
Hid. Cantáb., ord.	184	— 2
Chorro	148	=
Española	290	+ 6
Idem nuevas	277	+ 7
Iberduero, 6% nuevas	256	— 1
Moncabril	150	=
Idem nuevas	125	=
Nansa	152	=
Sil	212	— 2
Sevillana	151	— 1
U. E. Madrileña	211,50	— 0,50
Alimentación		
El Aguila	555	+10
Azuc. General	186	— 2
Ebro	516	+ 6
Espectáculos		
Filmófono	300	=
Construcción		
Portl. Valderrivas	448	— 7
Hidrocivil	138	— 2
Cía. G. Española	96	=
Encinar Reyes	136,50	+ 0,50
Ceisa	110	=
Fisa	230	+13
Hispana, pref.	100	=
Menfis	80	=
Metropolitana	180	=
Idem nuevas	168	=
Urbis	150	+ 0,50
Urb. Uresa	100	=
Mobiliarias		
Ind. y Naveg.	135	+ 7
Vamosa	122	=
Mineras		
Rif	724	+ 1
Felguera	365	+ 2
Guindos	245	+10
Ponferrada	755	+ 3
Monopolios		
Campsa	200,25	— 1,75
Tabacalera	183	+ 1
Navegación y Pesca		
Const. Naval, ord.	178	+ 3
Trasmedit.	206	— 2
Papel y A. Gráficas		
Pap. Reunidas	216	=
Químicas		
E. Aragonesa	227	=
Explosivos	366	=
Hidro-Nitro	188	+ 2,50
Esp. Petróleos	658	+ 3
Química Norte	325	+10
Resinera	165	=
Siderometalúrgicas		
Hornos	264	— 2
Aux. Ferrocarriles	502	— 8
S. E. A. T.	260	+ 1
Comer. Hierros	256	=
A. Tudor	560	+10
Fasa	300	+10
Indust. Sta. Bárbara	200	=
Manuf. Met., ord.	173	=
Idem diferidas	159	+ 2
Mat. y Const.	197	— 1
M. Santa Ana	126	=
Telefonía y Radio		
Marconi	115	+ 5
Telefónica	242	— 1
Textiles		
Caltasa	84	—12
Fefasa	243	— 2
Sniace	396	— 4
Transportes		
Aviación y Com.	102	=
Metro Madrid	161	— 1
SIN COTIZACION OFICIAL		
H. Galicia	391	+ 1
R. Zaragoza, nuevas	480	—10
P. del Ebro	147	=
C. del Cinca	190	+ 5
Nicas	223	=

Hidro Nitro Española, S. A.

PAGO CUPON OBLIGACIONES

Se pone en conocimiento de los señores obligacionistas de esta Sociedad que, a partir de su vencimiento, 1 de enero de 1958, se hará efectivo el pago del cupón número 7 de las obligaciones emisión 1954, a razón de VEINTISEIS pesetas líquidas, impuestos deducidos.

PAGO DE DIVIDENDO ACTIVO

El Consejo de Administración de esta Sociedad ha dispuesto el pago del dividendo a cuenta del ejercicio 1957 a partir del día 2 de enero de 1958, a razón de VEINTE pesetas líquidas contra cupones 57 y 21 de las acciones 1 al 170.000 y 170.001 al 600.000, respectivamente.

Estas operaciones se realizarán en las oficinas de Madrid de los siguientes Bancos: Exterior de España, Hispano Americano, Español de Crédito, Mercantil e Industrial, Rural y Mediterráneo e Ibérico.

Madrid, diciembre de 1957.—**El Consejo de Administración.**

ANUNCIOS POR PALABRAS

Los anuncios de esta sección pueden remitirse a Publicidad de PUEBLO, escritos a máquina o con letra clara, adjuntando su importe: 1 peseta por palabra, más 0,50 de timbre, en sellos de Correos o en papel moneda

AGENCIAS

PASAPORTES América, legalizaciones Consulados.
CERTIFICADOS penales, repatriación.
CORRESPONSALES Argentina, Brasil, Venezuela.
CANCELACIONES antecedentes penales. Preciados, 17. Gestoría.

AUTOMOVILES

ESCUELA "España". Enseña conducción turismos, camiones garantizada. Carnets. Alfonso XI, 58.
APRENDER, aprender, en Callao.
ENSEÑAR, enseñar, en Callao.
CALLAO enseña conducir "Fiat 1.900", "Seat 1.400", "Fiat 1.100" "Paugeot 203", "Renault 4-4" "Omnibus" primera. Tramitamos carnet. Preciados, 23.

CONSULTAS

IMPOTENCIA. Ultimos tratamientos Fuencarral, 6 (12.256.)

HIPOTECAS

HIPOTECAS 24 horas. Merino. Fuencarral, 23.

TRANSPORTES

TRANSPORTES Extremadura. Calle Palencia, 29 33-42-38, 33-39-27.

VARIOS

INTERESA adquirir tractor en buen estado de 25 a 40 C. V. Escribid: 1.810. Alas. Alcalá, 32. Madrid.

VENTAS

LAVADORA magnífica 2.000 pesetas. 48-92-11.

TRABAJO

OFERTAS

SE necesitan agentes vendedores sin conocimientos específicos. Apartado 16.157. Madrid.

BANCO DE CREDITO LOCAL DE ESPAÑA

Cédulas de Crédito Local con premios 4 por 100

REFERENCIA SOBRE LOS SORTEOS ORDINARIOS Y EXTRAORDINARIOS DE AMORTIZACION CON PREMIOS, ASI COMO DE LOS ESPECIALES DE ADJUDICACION DE PREMIOS SIN AMORTIZACION, DURANTE EL AÑO 1957

IMPORTE DE LOS PREMIOS: 26.637.480 PESETAS

Los sorteos ordinarios anuales son los establecidos en las bases de las respectivas emisiones, y afectan a 452 cédulas.

Los sorteos extraordinarios de amortización, para distribuir entre los cedulistas el importe de su participación en los beneficios del Banco, afectaron a 1.575 cédulas.

Los sorteos especiales para distribución de la comisión del 1 por 100 sobre los préstamos, en ejecución del decreto de 14 de diciembre de 1956, afectan a 271.056 cédulas.

En total:

Importe de los premios: VEINTISEIS MILLONES SEISCIENTAS TREINTA Y SIETE MIL CUATROCIENTAS OCHENTA PESETAS.

Número de cédulas a que corresponden: DOSCIENTAS SETENTA Y TRES MIL OCHENTA Y TRES.

En el actual mes de diciembre corresponde sortear 268.188 premios, por importe de pesetas 15.509.480, que se distribuyen así:

2 de	1.000.000 de pesetas cada uno	2.000.000
5 de	250.000 pesetas " "	1.250.000
81 de	2.000 " " "	162.000
100 de	1.000 " " "	100.000

268.000 premios especiales, consistentes en considerar a las cédulas premiadas, con el carácter de "preferente", con el premio anual permanente de un 1 por 100 y prima a la amortización de cinco enteros, incrementada anualmente con un entero más.

Los premios correspondientes a los anteriores sorteos están exentos de la Contribución General sobre la Renta, porque su importe no se comprenderá como ingresos constitutivos de renta, según dispone el artículo 8.º de la ley de 16 de diciembre de 1954, por la que se modifican y refunden los preceptos reguladores de dicha Contribución.

Las cédulas de Crédito Local tienen la consideración de fondos públicos, con cuyo carácter son cotizadas en las Bolsas Oficiales de Comercio y estimadas por el Banco de España, pudiendo constituirse con estos títulos fianzas y depósitos provisionales y definitivos en la contratación con las provincias y Municipios por el importe de su valor nominal. Igualmente están incluídas entre los valores utilizables para inversiones y reservas de Cajas de Ahorro, Montepíos y Compañías de Segupros.

Estos títulos están comprendidos en el grupo de valores que, por importe del 15 por 100 de las inversiones obligatorias para las Cajas de Ahorro, Montepíos y Mutualidades Laborales, señalan los decretos de 9 de marzo de 1951 y 23 de enero de 1953.

Las cédulas de la emisión de 1956 son pignorables en el Banco de España por el 90 por 100 del nominal, sin devengo del impuesto de Timbre.

MINISTERIO DE LA VIVIENDA

COMISARIA GENERAL PARA LA ORDENACION URBANA DE MADRID Y SUS ALREDEDORES

ANUNCIO

En el "Boletín Oficial del Estado" correspondiente al día de la fecha, páginas 7629 y 7630, se publica el anuncio de la subasta de obras referentes al proyecto número 367 de "Centro comercial con viviendas en el poblado de absorción de Fuencarral «B»", con un presupuesto general de 1.273.324,69 pesetas.

Lo que se hace público para general conocimiento, advirtiéndose que cuantos datos se precisen pueden ser consultados en las oficinas de la Sección de Obras de esta Comisaría, sitas en la calle de Agustín Bethencourt, núm. 2, edificio de los Nuevos Ministerios, planta 3.ª, durante las horas de 11 a 13 de los días hábiles, hasta el día y hora en que termina el plazo de admisión de pliegos.

Madrid, 17 de diciembre de 1957.—El secretario general (firmado), **Francisco Callejón.**

OBRA SINDICAL DEL HOGAR Y DE ARQUITECTURA

La Delegación Nacional de Sindicatos anuncia el concurso público para la adjudicación de obras de reparaciones en la Residencia de Productores de Navacerrada (Madrid), cuyo presupuesto de contrata asciende a 402.536,86 pesetas, importando la fianza provisional 8.050,73 pesetas.

El proyecto y pliego de condiciones pueden ser examinados en la C. N. S. de Madrid, plaza de Cristino Martos, núm. 4, y en la Jefatura de la Obra del Hogar, paseo del Prado, núm. 18.

Las proposiciones se admitirán en la C. N. S. citada, plaza de Cristino Martos, núm. 4, en las horas de oficinas, a partir del siguiente día al de la publicación del presente anuncio en el "Boletín Oficial del Estado" y hasta las doce horas del día 29 de diciembre de 1957, en que se cierra dicho plazo.

La apertura de los pliegos se efectuará en la citada C. N. S., a las veinticuatro horas de haberse cerrado el plazo de admisión.

Madrid, 14 de diciembre de 1957.—El jefe nacional de la Obra, P. D., el secretario general, **Antonio Doz de Valenzuela.**

EL BANCO POPULAR ESPAÑOL

SE COMPLACE EN OFRECER LOS SERVICIOS DE SU NUEVA AGENCIA URBANA NUM. 11, EN

MADRID

Calle de Marcelo Usera, núm. 92

LA QUE INICIARA SUS OPERACIONES MAÑANA, VIERNES, DIA 20

MIRE USTED SU RELOJ:

Si "aún" no son las SIETE de la tarde..., "aún" puede llevarse la

CESTA DE NAVIDAD

ENTREGANDO SUS BOLETOS EN **PUEBLO**

Sucesos

No se ha encontrado rastro del pailebote hundido el jueves pasado frente a las costas mejicanas

VEINTICINCO PERSONAS IBAN A BORDO

VERACRUZ (Méjico), 19.—No se ha encontrado el menor rastro del pailebote «José Rajael», de 160 toneladas, y sus 12 tripulantes y trece pasajeros que ocuparon los botes salvavidas al hundirse el barco, el jueves pasado, a causa de una tormenta, frente a la ciudad costera de Coatzalcoalcos.

Los dos barcos y el avión que han explorado la zona donde se hundió el pailebote no han podido encontrar ni a los tripulantes y pasajeros ni rastros del barco ni de los botes salvavidas.

Se ha abierto una investigación para ver si hubo negligencia por parte de las autoridades del puerto que permitieron la salida del barco, a pesar de la fuerte tormenta que azotaba las costas desde hacía cuarenta y ocho horas. (Efe.)

TREINTA Y UN SOLDADOS HERIDOS AL DESPEÑARSE UN CAMION EN LIMA

LIMA, 19.—Nueve soldados que ya estaban licenciados y otros 22 resultaron heridos graves al precipitarse el camión en que viajaban por un precipicio de 12 metros. El camión era militar y formaba parte de una caravana de diez automóviles que transportaban soldados desde Talara a Lima. (Efe.)

MAS DE 600 PERSONAS ENTERRADAS EN FARSINAJ

TEHERAN, 19.—La radio oficial de Teherán informa que más de seiscientas personas han quedado enterradas en la ciudad de Farsinaj, al noroeste del Irán, como consecuencias de los terremotos que sacudieron aquella zona el pasado fin de semana. Las autoridades, que todavía no conocen el número exacto de víctimas, han calificado a dichos terremotos de "los peores sufridos en el Irán en muchos años".

DESAPARECE UN ESPAÑOL EN LAS ALCANTARILLAS BONAERENSES

BUENOS AIRES, 19.—Ha desaparecido en las cañerías subterráneas de obras sanitarias Daniel Lamas Bardanca, español, soltero, de cuarenta y nueve años, mientras recorría los túneles en busca de objetos perdidos. Su ropa fué encontrada cerca de un pozo de entrada en las calles de Córdoba y San Martín, pero los grupos de rescate no han podido encontrarle. Se estima que resultó ahogado al intentar alcanzar algún objeto en posición difícil. (Efe.)

ACCIDENTES DE TRAFICO

El ex alcalde de Córdoba y su hija, heridos al chocar su coche con un camión

CORDOBA, 19.—En la carretera de Sevilla, cerca de Córdoba, un automóvil que se dirigía a la capital chocó con un camión, a causa de la niebla. Resultaron heridos dos ocupantes del automóvil, que son el ex alcalde don Rafael Cruz Conde, que sufre heridas leves, y su hija, doña Carmen Cruz Conde, que padece lesiones de mayor importancia. Ambos ingresaron en un sanatorio. (Cifra.)

SE INCENDIA UN COCHE, QUEDANDO APRISIONADOS SUS OCUPANTES

LINARES (Jaén), 19.—Un automóvil, en el que viajaban don Antonio Moreno Porras, de treinta y cinco años, y don Ramón Estrader, de treinta y seis, volcó a dos kilómetros de esta población, por evitar el atropello de una mujer. El coche comenzó a arder y sus tripulantes quedaron aprisionados. A los gritos de socorro acudió un muchacho que pasaba por aquel lugar, que con una piedra rompió el parabrisas del automóvil y por allí sacó, tras grandes esfuerzos, a los dos ocupantes, ya con síntomas de asfixia. Ambos fueron llevados a la Casa de Socorro, donde fueron curados de heridas generalizadas en todo el cuerpo, de carácter leve. El vehículo quedó completamente destruído. (Cifra.)

MOTORISTA MUERTO AL CHOCAR CON UN CAMION

PALENCIA, 19.—En las proximidades del pueblo de Cevico de la Torre chocaron un camión conducido por José López Ruipérez, vecino de dicho pueblo, y la moto pilotada por el industrial de Alba de Cerrate, Salvador Herrero Rodríguez. De resultas del encontronazo, el motorista sufrió tan graves heridas que falleció en el acto. (Cifra.)

Broma trágica

Se suicidaba de mentira para asustar a la gente.... hasta que se le olvidó vaciar el cargador de su revólver

VERACRUZ (Méjico), 19.—Los oficiales de la Policía dicen que su compañero Toribio Jiménez era un gran bromista y que acostumbraba a preguntar a cualquier persona la hora que era. Al contestarle la hora, exclamaba: "¡Voy retrasado para suicidarme!", y uniendo la acción a la palabra, se apuntaba a la cabeza con un revólver. Naturalmente, antes de esto había quitado los cartuchos.

Anoche Jiménez llamó a un taxi, subió y le preguntó al chófer la hora que era. El taxista le dijo: "Las nueve menos cuarto", a lo que Jiménez respondió como de costumbre: "¡Voy retrasado para suicidarme!", y se puso el cañón de su revólver en la sien apretando el gatillo. Debió olvidarse de quitar las balas, porque una le atravesó la cabeza, matándole instantáneamente. (Efe.)

Perecen en Zaragoza dos trabajadores, sepultados por un corrimiento de tierras

El accidente se produjo al paso de un camión, que hizo trepidar el terreno de la zanja donde trabajaban los dos hombres

ZARAGOZA, 19.—En el barrio Delicias, de esta capital, se produjo un desprendimiento de tierras al paso de un camión por la carretera de Logroño, que hizo trepidar una zanja que se está abriendo para ampliación de la industria Talleres Lizaga.

Las tierras sepultaron a dos de los obreros que trabajaban en aquella construcción.

Con toda rapidez acudió un equipo de bomberos, realizando los trabajos de salvamento en unión del resto del personal de la fábrica; pero, aunque lo hicieron con denuedo, cuando lograron extraer a los dos trabajadores, habían fallecido.

Se llamaban Inocencio Orduna Baine, de cincuenta y cuatro años, casado, ayudante de encofrador, con domicilio en la calle de San Rafael, número 27, y José Díaz Medrano, de cincuenta años, casado, peón especializado, residente en la calle de San Pablo, número 96. (Mencheta.)

APARECE EL CADAVER DE UNA MUJER EN EL PISUERGA

VALLADOLID, 19.—En el río Pisuerga apareció flotando sobre las aguas el cadáver de la anciana de sesenta y ocho años doña Manuela Ortiz Casas, residente en el pueblo de Mota del Marqués, que había llegado a la capital para visitar a una hija suya. Se ignora cómo la infortunada mujer pudo caer al río.

UNA NIÑA DE DOS AÑOS SUFRE GRAVISIMAS QUEMADURAS

BILBAO, 19.—Ha ingresado en la residencia-sanatorio "Enrique Sotomayor" la niña de dos años María Leonor González Negrete, que en su domicilio se cayó con un recipiente de agua hirviendo y se produjo quemaduras de segundo grado, de pronóstico gravísimo. (Cifra.)

CONTRABANDO POR VALOR DE 135.000 PESETAS

SAN SEBASTIAN, 19.—Fuerzas de la Guardia Civil del puesto del Ayuntamiento del Valle de Oyarzun sorprendieron a varios individuos que transportaban cinco sacos en los que iban 15 piezas de tejido de astrakán, que habían pasado de contrabando. Al ser descubiertos, se dieron a la fuga, abandonando la mercancía, de la que se hizo cargo la Benemérita y que se valora en la cantidad de 135.000 pesetas.

DETENCION DE UN ESTAFADOR

BARCELONA, 19.—Ha sido puesto a disposición del Juzgado de guardia M. G. L., acusado por una mujer de haberle estafado 18.000 pesetas en el traspaso del piso quinto de la casa número 9 de la calle del Pino. El detenido puso un anuncio en los periódicos ofreciendo traspasar el piso por el valor de los muebles. Acudió la denunciante y, después de entregar una cantidad por adelantado, salió una tercera persona, que le pidó más dinero, por tener tratos y haber pagado también por el traspaso del piso. La mujer denunció el hecho y el propietario del piso ha ofrecido devolverle el dinero recibido si le da unos meses de plazo. (Cifra.)

INCENDIO EN UN TALLER BARCELONES

BARCELONA, 19.—A las doce de esta noche se declaró un incendio en un taller mecánico, sito en la calle de Teodoro Llorente, núm. 10. Cuando llegaron los bomberos al lugar del suceso ardía una nave del taller, y las llamas habían alcanzado a un alto, construído de madera, que ocupaba todo lo largo de la nave. Durante más de una hora y media hubieron de trabajar tres bombas que llegaron de la central y dos de la subcentral de La Sagrera.

El fuego amenazaba propagarse al resto del taller y a dos edificios contiguos, en uno de los cuales había una carpintería y en el otro una fábrica de pinturas, con el consiguiente peligro por las materias inflamables almacenadas en dichas naves. Los bomberos lograron localizar el incendio, quedando destruída la nave donde se inició el mismo, así como el alto y cuantas mercancías había en ambos sitios. Las pérdidas se calculan en unas 300.000 pesetas. (Cifra.)

OBJETOS VOLANTES Y LUMINOSOS SOBRE ITALIA

ROMA, 19. — Vuelven a ser vistos sobre el cielo de Italia objetos voladores no identificados.

Cientos de personas, en Siena, observaron un objeto luminoso, en forma de huevo, que se movía muy lentamente. Tardó una hora en desaparecer.

En Subiaco, a 38 kilómetros al este de Roma, Giuseppe Panimolle y Giulia de Santis, maestros de escuela, vieron otro objeto volador, de forma redonda y que despedía luz azul. (Efe.)

¡LLUVIA de ORO!

Uno de nuestros maravillosos modelos que forma parte de la gran colección que, PARA COCKTAIL Y FIESTA, presenta nuestro Departamento de ALTA COSTURA, realizado en organza con hilo de oro.

LINEA TONEL,
ULTIMA CREACION DE LA MODA FRANCESA

PLANTA PRIMERA

El Corte Inglés

DONDE LA CALIDAD SUPERA AL PRECIO

PUEBLO

INTERFLORA
Presenta
LA GUAPA DE HOY

La guapa joven que nos sonríe feliz acaba de ser elegida "Mademoiselle Francia". Se llama France de Cali, tiene solamente dieciocho años y noventa centímetros de perímetro de busto. Además, la chica trabaja como secretaria, y sus cualidades domésticas han sido reconocidas por el asombrado Jurado que la eligió entre muchas otras. Con esto, la guapa France se califica para competir próximamente por el título de "Miss Mundo". (Foto Torremocha.)

Las flores lo dicen todo. Para un regalo floral no hay ya distancias ni fronteras, vía INTERFLORA. ¡Flores por telégrafo!
(Consulte a su florista)

Tribunales

EL CRIMEN DE LAS PEÑUELAS

EL AUTOR APUÑALO A SU NOVIA EN UN VAGON

EL FISCAL PIDE PENA DE MUERTE PARA EL PROCESADO

Ante inusitada expectación se celebró la vista de la causa del llamado «crimen de las Peñuelas». Cuando el agente judicial dió la voz de «audiencia pública», los concurrentes abarrotaron inmediatamente la sala. Como se recordará, los hechos ocurrieron en la noche del 25 de febrero, en un vagón de ferrocarril de la estación de las Peñuelas, cuando el procesado, Daniel Sánchez San Martín, apuñaló a Manuela Fernández Fernández, causándole la muerte.

El procesado es interrogado por el acusador público:

EL PROCESADO TIENE MALA MEMORIA

FISCAL.—¿Quiere usted decir a la sala cuándo conoció a Manuela?

PROCESADO.—No recuerdo la fecha.

FISCAL.—¿Pero dónde surgió la amistad que les unía?

PROCESADO. — Trabajábamos juntos en una pescadería de Gijón.

FISCAL.—¿Fué usted novio de Manuela?

PROCESADO.—Sí, señor.

FISCAL.—¿Y sus relaciones se interrumpieron cuando usted fué a prestar servicio militar?

PROCESADO.—Eso es.

FISCAL.—Durante ese tiempo, Manuela contrajo matrimonio con Adolfo, ¿no es cierto?

PROCESADO.—Sí.

FISCAL.—¿Era usted amigo del marido de Manuela?

PROCESADO.—Le conocía, y ella se separó de él por los malos tratos que le hacía.

FISCAL.—¿Qué sucedió después?

PROCESADO.—Ella se fué a vivir con una compañera de trabajo llamada la «Cuca», y luego pasó a una pensión donde yo servía pescado.

FISCAL. — ¿Reanudaron ustetedes entonces sus relaciones?

PROCESADO.—Sí, volvimos a hablar y a vernos.

SURGIERON DESAVENENCIAS ENTRE ELLOS

FISCAL.—¿Quiere usted decir cómo surgieron las desavenencias entre ustedes?

PROCESADO.—Ella quería venir a Madrid, y eso a mí no me gustaba. Estaba enamorado de ella.

FISCAL.—Cuente usted ahora cómo salió de Gijón.

El procesado manifiesta que abandonó su trabajo por venir a Madrid. Cosa que hizo poco después. Cuando llegó a la capital de España, marchó de la estación al bar «Noche y día», donde ella estaba colocada. Estuvo en la cafetería. Después la esperó a la salida. Pasearon juntos...

EL ACUSADO NO CONOCIA MADRID

FISCAL.—¿Conocía usted Madrid?

PROCESADO.—No lo conocía. Ella me llevó a la estación.

El fiscal, al llegar a este momento, trata de fijar claramente como mató el procesado a Manuela. Pero el encartado responde:

—No me acuerdo; no recuerdo nada. No sé cómo fué...

HABIA COMPRADO UNA NAVAJA EN GIJON

En el relato del acusador público, que figura en el sumario, se dice que el procesado, dos días antes, en Gijón, había adquirido una navaja en un establecimiento de ferretería. Que vino a Madrid con idea de matar a Manuela. Después de haberla encontrado, en la estación de las Peñuelas la hizo entrar en un vagón del ferrocarril. Y cuando estaban dentro, en forma inopinada y súbita, sacó él la navaja y se abalanzó sobre ella, asestándole seis puñaladas en distintas partes del cuerpo, que le interesaron el pulmón y le ocasionaron la muerte inmediata.

HUYO DESPUES DEL CRIMEN

Un ferroviario que oyó ruidos se acercó al vagón. Y vió salir al procesado huyendo, sin que pudiera darle alcance, a pesar de que inició su persecución.

Después del interrogatorio fiscal, le pregunta el abogado defensor, don Manuel Gavilán.

ANTECEDENTES ANORMALES EN LA FAMILIA

DEFENSA.—¿Dice usted ser cierto que su padre murió en un sanatorio y que en su familia hubo otros parientes enfermos?

PROCESADO.—Es verdad Yo no llegué a conocer a mi padre, pero sé que murió en un sanatorio. También estuvo un hermano mío en un manicomio.

DEFENSA.—El billete que le sirvió para venir a Madrid, ¿quién le dió el dinero para comprarlo?

PROCESADO. — Ella pagó los billetes con su dinero.

DEFENSA.—¿Compró usted la navaja o ya la tenía usted?

PROCESADO.—No recuerdo haberla comprado.

NO SUPO LO QUE HACIA

Después, el encartado habla que ella quería romper sus relaciones. Que discutieron en el vagón. Y ya, sin saber lo que hacía, dió los golpes con la navaja. Después salió del vagón, deambulando locamente por entre las vías, con intención de poner fin a su vida. Después fué detenido por la Policía.

EL FISCAL PIDE LA PENA CAPITAL

El fiscal solicita, en sus conclusiones provisionales, que se castigue al procesado, como responsable de un asesinato, agravado por la premeditación, alevosía y desprecio de sexo, a pena de muerte. Pide, además, que indemnice a los herederos de la finada con 80.000 pesetas.

POSICION DEL ABOGADO DEFENSOR

El abogado defensor, señor Gavilán, entiende que su patrocinado es responsable de un homicidio, con la atenuante de perturbación mental, y estima que solamente debe ser condenado a doce años y un día de reclusión menor y a pagar la suma de 50.000 pesetas a los herederos de la víctima, en concepto de indemnización.

A hora avanzada de la tarde continuaba la prueba de testigos. Y en su día daremos a conocer el fallo que dicte el tribunal juzgador sobre esta apasionante causa.

Cipriano TORRE ENCISO

Es lanzado el «Júpiter», que no completó el curso previsto

WASHINGTON, 19.—El Departamento de Defensa comunica que el proyectil balístico de radio de acción intermedio "Júpiter", ha sido lanzado con éxito en Cabo Cañaveral.

El secretario del Ejército, Wilber M. Brucker, dijo que el "Júpiter" es el proyectil más perfecto que se ha producido en el mundo libre.

Aunque el lanzamiento del "Júpiter" es considerado como un éxito, el proyectil no completó su curso previsto, debido a ciertas dificultades técnicas. (Efe.)

Vivir para ver

La carretera orgánica

La carretera del mañana no tendrá cruces en ángulo recto, ni señales, y mucho menos, accidentes. Así afirma su inventor, el hamburgués Hans Bernhardt Reichow, arquitecto. Después de treinta años de investigación, ha presentado una nueva fórmula de red de carreteras: la circulación orgánica. Su proyecto acaba de ser adaptado por la pequeña ciudad de Senne (Alemania). Veintiséis kilómetros de red de carretera orgánica permitirán pronto juzgar de su eficacia. Reichow explica que los cruces son el principal origen de accidentes. Suprimámoslos, pues. Las carreteras secundarias accederán a las principales en curvas dulces, que podrán ser tomadas, sin peligro, a 50 kilómetros por hora.

Ratero insatisfecho

En Milán, un ratero que acababa de sustraer la cartera a un transeúnte se lanzó repentinamente en persecución de su víctima, y cuando la alcanzó la molió a golpes. Al abrir la cartera había encontrado una foto de su mujer tiernamente dedicada.

Un secretario para las injurias

El señor Greenwood, de Fairbanks (Inglaterra), ha comprometido, mediante un anuncio, a un secretario que posee un vocabulario de injurias muy desarrollado. Mientras el señor Greenwood conduce su vehículo, su empleado va sentado a su lado y suelta un torrente de insultos diversos a los conductores que infringen el código. Resultado: el señor Greenwood gana cada día veinte minutos en el trayecto entre su domicilio y la oficina.

El "Best-Seller" sueco, el anuario de impuestos

El registro de impuestos 1957 acaba de aparecer en Suecia. Es un gran volumen de 500 páginas, en venta en todas partes, al precio de 4.000 francos. En él se encuentra la cuantía de los impuestos pagados por cada contribuyente en el año transcurrido. Este registro es cada año uno de los libros que mayor venta alcanzan en Suecia. Los Bancos, los grandes almacenes, echan un vistazo para ver si su cliente es solvente. Los particulares le aprecian también: les permite evaluar discretamente la situación financiera del vecino.

Chispas de la Redacción

Pequeña diferencia

Francisco Alvaro, además de "hincha" del Madrid y del Atlético, indistintamente —¿qué hará el domingo?—, es una de esas hadas masculinas que cuidan de que todo salga bien en las platinas de los periódicos. En el nuestro, por más señas. Hay que verle ajustar una plana sin vacilaciones ni errores y a velocidad supersónica. Y aunque tiene ya nietos, se conserva aún sanote, robusto y con empuje que para sí querrían muchos pipiolos

Esta mañana, tal que un Hércules con mono, empujaba una "forma", cuando tuvo la malaventura de cruzarse en el camino de ambos otro compañero de tareas. Y, ¡zas!; el intruso recibió un golpe de la cadera de Alvaro, yendo a parar al duro suelo. Lo que dió pábulo a que un redactor que fué testigo del "atropello" y cultiva los chistes malos, dijese, dirigiéndose a la concurrencia:

—No me choca nada esto. Porque el del Duque de Rivas era "Don Alvaro o la fuerza del sino" y este de Narváez es "Alvaro o la fuerza del sano".

Y no ocurrió nada más...

Patraña y prórroga

El esposo llega a casa a hora fuera de serie. La mujer protesta, chilla, llora, increpa y oye:

—Verás, cariñito; la culpa no ha sido mía. Vengo del entierro de la señora de un compañero de oficina.

—¿Y esperas que me crea ese cuento chino? ¿Desde cuándo hay sepelios a las doce de la noche?

—Tienes razón, muchísima razón; mas no te acalores. Se trata de una disculpa muy mala. Siéntate y mientras te secas las lágrimas iré buscando otra mejor...

Mediterráneo por cubrir

¿Conocéis, por desventura, la avenida del Mediterráneo? Es, en este tiempo, un impagable pantano navegable. Para pescar el nuevo 22 hay que cruzar Doctor Ezquerdo. Se juega uno el tipo. A oscuras y con libre circulación y escape libre y libertad de pisar a fondo, es de espanto. Si Fangio asomara, se sentiría en ridículo y quemaría sus bólidos. Ni un semaforito, ni un "merengue" con silbato. Hay que cruzar a cien, como yo, y no basta para esquivar el quirófano. ¡Dios sobre todo! 2,6 grados bajo cero a las seis y cuarenta y cinco de la mañana y 4,4 grados a la una de la tarde.

RADIOS
Directamente del fabricante al cliente
24 PLAZOS
sin entrada ni fiador
HELIOS RADIO
San Bernardo, 42, entresuelo
Teléfono 314651
SE VENDE A PROVINCIAS
SOLICITEN CATALOGOS

La Cesta de Navidad en "Galerías Preciados"

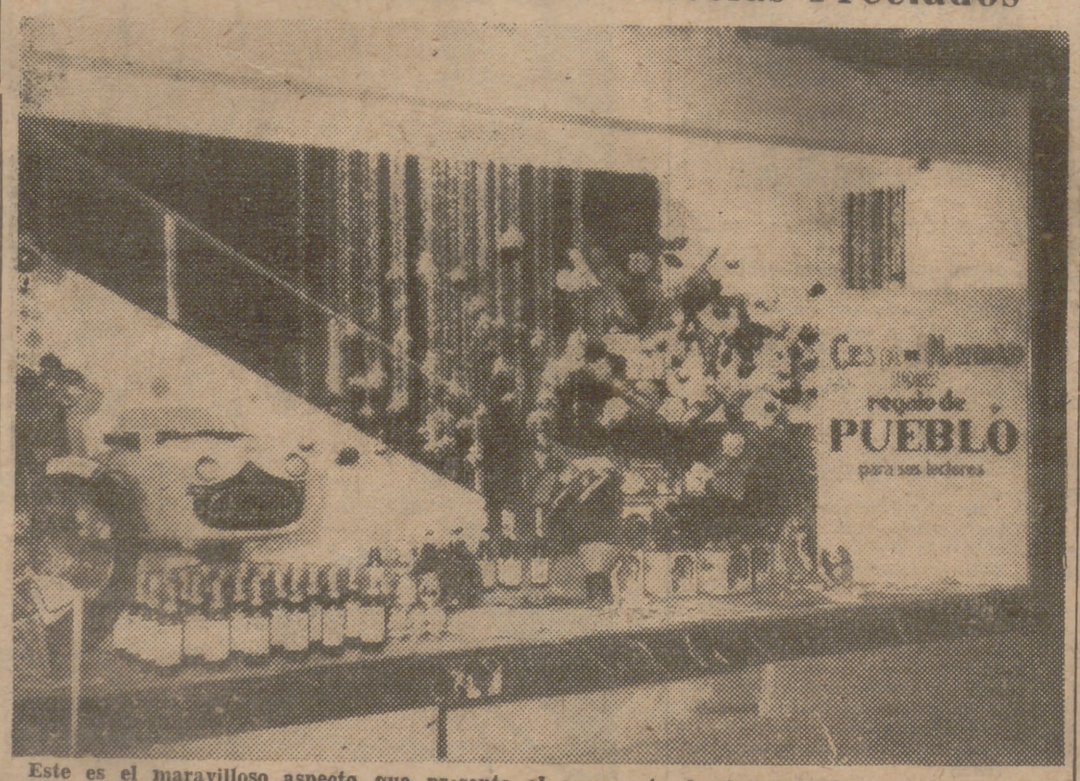

Este es el maravilloso aspecto que presenta el escaparate de GALERIAS PRECIADOS donde se encuentra expuesta, con todos los honores, la sideral CESTA DE NAVIDAD DE PUEBLO, y en la que nuestros lectores pueden admirar la calidad y cantidad de regalos que han acudido a esta tradicional cita de PUEBLO con sus lectores. Regalos que, naturalmente, serán para uno de ellos. ¡Suerte a todos! —(Foto Guillén.)

SGCB2021