20 meses de crédito
MUEBLES RUIZ
LUNA, 24 PORTADA NARANJA
Comedores. Alcobas. Neveras. Muebles de todas clases. Máquinas de coser, escribir y lavar. Lámparas. Radios. Bicicletas.

PUEBLO

AÑO XVIII
NUMERO 5.480
UNA PESETA

Director: Emilio Romero

MADRID
LUNES, 15
ABRIL 1957

Redacción * Administración * Talleres * Suscripciones * Publicidad
Narváez, 70 * Apartado número 517 * Teléfono (centralita) 25-61-32

El palacio de Hussein, custodiado por la Legión Arabe

BEIRUT, 15.—El palacio del Rey Hussein, que aparece hoy fuertemente guardado por tanques y soldados de la Legión Arabe, está situado sobre una de las siete colinas que dominan el populoso barrio de Bazsar, donde se sabe existen grandes núcleos partidarios de Nabulsi.

Las carreteras que conducen al palacio se encuentran ocupadas por patrullas de soldados con fusiles y bayoneta calada, mientras fuertes destacamentos protegen las principales entradas. (Efe.)

DOMINGO DE RAMOS EN EL PARDO

Su Excelencia el Jefe del Estado, acompañado de u esposa y nietas, aparece en la fotografía durante la procesión de las Palmas, celebrada en El Pardo con motivo de la festividad del Domingo de Ramos. (Foto Cifra.)

Ammán, incomunicada

TRAS UN AUDAZ GOLPE MILITAR, HUSSEIN CONTROLA EL PAIS

CONFUSA SITUACION EN TODA JORDANIA

BEIRUT, 15.—(Crónica especial para PUEBLO de la agencia Efe. Prohibida la reproducción.)

El rey Hussein de Jordania ha ordenado al Ejército que tome el control del país en un audaz golpe militar, encaminado a combatir la crisis del Gobierno, de inspiración izquierdista.

La lucha comenzó entre los partidarios de la coalición de izquierdas, presidida por el ex-jefe del Gobierno, Suleiman Nabulsi, y los beduínos del desierto leales al rey, pero en los medios bien informados se indica que el joven Monarca ha sacado partido hábilmente de los temores jordanos sobre un posible ataque de Israel, en sus esfuerzos para hacerse con la situación del país.

Hussein se ha atrevido a provocar una prueba de fuerza con los poderosos partidos de izquierdas porque está seguro de que no osarán iniciar una guerra civil, estando Israel esperando en las fronteras occidentales de Jordania, en opinión de los citados círculos. Tal guerra podría suponer una tentación para que los israelíes atacaran, al efecto de llevar sus fronteras a la línea natural del río Jordán, mientras que sus adversarios políticos están ocupados en luchas intestinas.

Este conocimiento de la posibilidad de un ataque de Israel puede impedir a los izquierdistas que se lancen a una revolución abierta contra la autoridad de Hussein, dicen los medios políticos. Y también pudiera incitar a Siria y Egipto—que están deseosos de anexionarse partes del territorio jordano—a estar a la expectativa.

Egipto y Siria han apoyado a la coalición socialista que Nabulsi llevó a la victoria en las elecciones de octubre de 1956 y que gobernó a Jordania hasta que el monarca le obligó a dimitir el último miércoles. Nabulsi y el comandante jefe de la Legión árabe, Alí Abu Nauar, han sido exiliados a Damasco, después del acto de fuerza del Rey Hussein.

Se añade en los medios políticos que Nasser, de Egipto, y Chukri el Kuatli, de Siria, dudarán de intervenir directamente en Jordania por temor precisamente a provocar la intervención israelí. Todos estos temores son los que maneja en su propio beneficio el joven soberano Hussein. También la intervención sirio-egipcia provocaría, acaso, una mayor división en la alianza árabe. Se sabe que Arabia Saudí se opone a que otras naciones árabes dividan a Jordania entre ellas, y sería muy posible que se aliara con el Iraq, su viejo enemigo, para evitarlo.

En las primeras horas de esta mañana no hay noticias sobre la tensa situación jordana, pues las comunicaciones entre Ammán y el mundo exterior quedaron cortadas a las seis de la tarde de ayer, hora local, y las tropas vigilan todas las carreteras que conducen a la capital, haciendo regresar a sus puntos de origen a cuantas personas circulan por ellas. También están suspendidas todas las comunicaciones aéreas con los países vecinos. Se sabe sin embargo, que se produjeron manifestaciones izquierdistas en varias poblaciones, después de que los grupos contrarios a Hussein lucharon contra las tropas leales al Rey, en Zarka, Jerusalén, Nablus y Ramallah, pero no se conoce el número de víctimas, aunque sí hubo soldados muertos en la primera de dichas ciudades. La coalición izquierdista, dirigida por Nabulsi, parece que ha tomado la extraña decisión de no participar activamente en las manifestaciones contrarias al Rey. Los observadores en Beirut especulan con la posibilidad de que Egipto y Arabia Saudí hayan aconsejado a la coalición dicha que se mantenga al margen hasta que la posición del Monarca quede bien aclarada.

Asimismo, es oscura la posición del Ejército, instruído por los ingleses, y que tiene fama de ser el mejor del mundo árabe. Se cree que ocho de los doce altos jefes que ocupan los mandos de la Legión son partidarios de los izquierdistas de Nabulsi, pero no hay indicaciones, hasta ahora, de que se hayan negado a obedecer las órdenes del Rey.

Mientras tanto, el presidente de la Cámara Alta del Parlamento—organismo que ayer fué disuelto por el Monarca—, Said El Mufti, continúa sus esfuerzos para formar Gobierno. Es el tercer hombre de Estado jordano que lo intenta desde el miércoles. La radio de Ramallah, controlada por el Gobierno, dijo anoche que Hussein esperaba que El Mufti formara "pronto" un Gabinete, pero no hay, hasta ahora, indicios de que lo haya logrado. Si lo consiguiera se descarta la celebración de nuevas elecciones, ya que el frente izquierdista cuenta con una gran mayoría en la Cámara Baja.

En el momento de transmitir esta crónica se sabe que el Rey Hussein ha enviado un mensaje al Presidente sirio, Chukri El Kuatli, para que retire las fuerzas sirias—unos 3.000 hombres—estacionadas en el norte de Jordania, en cuyo país entraron durante la campaña en el desierto de Sinaí. Hussein acusa a los oficiales sirios de fomentar disturbios y ser los principales responsables de la situación actual jordana.

EL GOLPE MILITAR

BEIRUT, 15.—Elementos conservadores y beduínos leales de la

(Pasa a la pág. 2.)

"El Canal, para Panamá"

El Presidente panameño pide que sea reconocida la soberanía de su país sobre la vía marítima

La frase de «concedido a perpetuidad», en que se apoya EE. UU., es una «frase académica»

PANAMA.— Servicio especial para PUEBLO.

El Presidente de Panamá, Ernesto de la Guardia, procedente de vieja familia española, ha concedido una entrevista al periodista René MacColl, en el Palacio de la Presidencia, en el centro mismo de la calurosa ciudad de Panamá, en la que se vuelve a plantear, nuevamente, el viejo problema de la soberanía panameña sobre el Canal.

«El CANAL ES NUESTRO», DICE EL PRESIDENTE DE PANAMA

Como se recordará, el lema de «El Canal para Panamá» fué exaltado por José Remón, el Presidente asesinado en 1955, y, más tarde, por Arias. Ahora, las palabras de Ernesto de la Guardia a René MacColl no han podido ser más claras: «La República de Panamá quiere reasumir la soberanía completa sobre el Canal y, naturalmente, sobre el territorio conocido por «Zona del Canal».

—¿Es un problema de dignidad?

—Ciertamente, existe en nuestro país un profundo sentimiento de dignidad sobre la debatida cuestión de soberanía.

EL PROBLEMA DE LOS BENEFICIOS

Las dificultades son de varios órdenes. Los panameños quieren, por lo menos, que los beneficios del Canal sean del 50 por 100. Es decir, la mitad para cada parte. En la actualidad, dice el Presidente, nosotros alcanzamos solo un 12,5 por 100.

—¿Cree que cambiarán las cosas?

—Quizá las cosas cambien, pero no se trata sólo, exclusivamente, de dinero. Existen otros caminos. Nosotros clamamos, firmemente, porque sea reconocida nuestra so-

(Pasa a la pág. siguiente.)

NECESIDAD DE LA REVOLUCION TEMPORAL

EL tema **revolución-conservación** y el tema **política-administración** son importantes, porque hay que hacer una revolución; es decir: porque no basta con conservar lo que tenemos ni con administrar lo que hay.

Que en el mundo que nos rodea las cosas no van demasiado bien, es algo que no necesita demostración. Si no hubiera más mundo que éste, habría que sublevarse todos los días para hacerlo un poco mejor.

Pero hay, afortunadamente, otro mundo. Con frecuencia se alude a él para buscar una excusa a los males de este mundo. Quisiéramos ocuparnos hoy de este problema y continuar después con otros aspectos del mismo.

En líneas generales, me parece que es un atroz insulto al Cristianismo hacerlo conservador. La Iglesia, con razón, se resistió contra ciertas interpretaciones revolucionarias, precisamente en la medida en que pretendían negar su propia revolución. Pero jamás ha sido, ni ha podido ser, **el opio del pueblo.**

Los socialistas, unos de buena y otros de mala fe, han admitido que Cristo lo había sido todo menos un conservador. El no vino a traer la paz al mundo, sino la guerra; El defendió a los pobres y a los humildes y planteó graves problemas de conciencia a los ricos; El fué condenado y perseguido por los poderosos de este mundo. El, en fin, por boca de su discípulo predilecto, San Juan, nos dijo terminantemente que no creyésemos que ama a Dios (a quien no ve) el que no ama a su prójimo (a quien sí ve), y en el libro de las postrimerías, el libro definitivo, que es el Apocalipsis, nos dice que juzgará al mundo con arreglo a este sencillo criterio: «Porque tuve hambre y no me disteis de comer.»

Ahora bien: se empequeñecería el mensaje evangélico reduciéndolo a la caridad. La justicia es una virtud cardinal, y, por lo mismo, previa, y no se puede osar ser caritativo sin antes ser justo. Por el contrario, si el Cristianismo anima a la renuncia a sí mismo, como consejo de perfección, no sólo no prohibe, sino que manda la defensa de uno mismo, la lucha por el derecho propio y el del prójimo.

Por eso, para el Cristianismo es necesaria una **revolución temporal**, que haga posible la **salvación eterna** de la Humanidad. Péguy señaló, con razón, que hay que sacar a los hombres del Infierno de la **miseria**, al Purgatorio **de la pobreza**. No se puede esperar el milagro de la santidad de las masas: aunque está escrito que «la paciencia de los pobres no perecerá hasta el final». No se puede abocar al hombre a una conquista diaria de la **esperanza** teológica, ni, en lo temporal, a una **espera** indefinida.

El cristiano no puede **resignarse al mal de los otros**. Esto es exactamente lo contrario de lo que se manda.

Ahora bien: en la sociedad, bien lo sabemos, lo más importante no son las relaciones **interindividuales**, o sea las relaciones directas de unos hombres con otros, sino las relaciones propiamente **sociales**, es decir, las que derivan de las **estructuras** básicas de la sociedad. Poco importa que yo dé un día una limosna a un obrero parado, si permito que siga el sistema económico-social en virtud del cual hay parados. No vale de mucho que yo consiga una recomendación para que un anciano desvalido pueda entrar en un asilo, si no hay plazas bastantes en los asilos, ni otro tipo de seguridad eficaz en la vejez.

Pues bien: si el cambio de estructuras es necesario, hay que hacerlo. Esto han dicho los Papas en sus Encíclicas sociales. y esto sostuvieron los Padres y luego los Doctores. Otra cosa es que las cosas se deban hacer con prudencia; que para conseguir un bien no se produzcan mayores males.

Para concluir: los años de la duda quedan atrás. La posibilidad de la reforma económica y social ya no es una hipótesis: es un conjunto de experiencias. Conocemos las técnicas de planificación, de acción fiscal, de expansión económica que es posible utilizar. Sabemos cómo absorber el cambio tecnológico a través de nuevos sistemas educativos, de nuevas instituciones. Se trata de saber el ritmo que conviene llevar para no producir choques excesivos.

M. FRAGA IRIBARNE

Puesta en servicio del ferrocarril ZAMORA - ORENSE

Hoy comenzaron a circular trenes de mercancías

ORENSE, 15.—A las 11,10 horas ha sido puesto en servicio el ferrocarril Zamora-Orense, con la partida desde la estación de Empalme de esta capital, del tren de mercancías 8541, compuesto de máquina de fuel-oil 141 F.2390 y 26 vagones, con un total de carga de 439 toneladas de mercancías facturadas a Zamora y estaciones siguientes, hasta Madrid.

La salida fué presenciada por numeroso público, situado en la misma estación y en las inmediaciones del viaducto sobre el río Miño, así como en la estación de San Francisco, también de Orense. El acto no ha tenido ceremonia alguna, y sólo destacó la expectación del público, por tratarse del primer convoy que circula oficialmente por la nueva vía.

Diez minutos más tarde, tenía prevista la salida de Zamora, de otro tren de mercancías con destino a Orense, el 8642, que se cruzará con el que partió de esta capital en la estación de Jubián, de la provincia de Zamora. La distancia que ambos trenes han de cubrir es de 249 kilómetros, que separan a esta capital de la zamorana.

A partir de hoy y por esta nueva línea, circularán cinco trenes de mercancías en dirección Orense-Zamora, y cuatro en sentido contrario.

Desde este momento se espera con impaciencia la puesta en circulación de trenes de viajeros. (Cifra.)

(O. S. 8.793.)

He aquí

... la receta indicada para su padecimiento del ESTOMAGO e INTESTINOS, aunque sea de muchos años de antigüedad y hayan fracasado otros tratamientos.

ELIXIR ESTOMACAL
SAIZ DE CARLOS

SGCB2021

Ammán, incomunicada

(Viene de primera pág.)

Legión Arabe, apoyados por tanques y carros blindados, ayudaron al Monarca jordano para conseguir el control de Ammán.

Se informa que el ex jefe del Gobierno Suleiman Nabulsi, conocido por sus simpatías pro soviéticas, y el comandante en jefe del Ejército, Nauar, se encuentran camino del exilio en la vecina Siria.

Hussein detuvo a Nauar con unidades del Ejército leales al Trono y condujo a Nabulsi al Palacio Real con la prohibición de salir de él.

Tanques y carros blindados, conducidos por legionarios leales, rodearon el Palacio, así como fuerzas de infantería, que montan la guardia con la bayoneta calada. Otros legionarios realizan servicios de patrulla en todas las carreteras que conducen a Amman.

Posteriormente se ha informado que el general Ali Abu Nauar ha llegado ya a Damasco, después de haberle permitido el Rey salir del país. Asimismo Nabulsi se encuentra camino de la capital siria, al decidir el Monarca levantar la orden de detención que sobre él pesaba.

El Rey Hussein ha agradecido personalmente por radio al pueblo la ayuda prestada luego de que Radio Jordania anunciara que el Monarca hizo fracasar "un vil intento" por parte de elementos subversivos para obtener el control del Ejército. (Efe.)

EN ZARKA SE LIBRO UN ENCUENTRO

BEIRUT, 15. — Continúan llegando noticias a Beirut de la confusa situación jordana.

La lucha comenzó entre unidades del Ejército leales al Rey Hussein y los partidarios del general Ali Abu Nauar, en Zarka, localidad situada en la zona donde están estacionadas las tropas sirias. Las tropas beduínas leales rodearon la ciudad y pidieron la rendición de los seguidores de Nauar. Se cree que al negarse éstos comenzó el combate, en el que resultaron 13 soldados muertos. La situación en Zarka parecía tranquila a media tarde.

En Ammán, como ha sido anunciado, los legionarios árabes leales al Rey rodearon el Palacio, para protegerlo, con tanques y carros blindados.

El Monarca ha nombrado al general Ali-el-Hiyar comandante en jefe del Ejército, en sustitución de Ali Abu Nauar. El general El Hiyari es un leal defensor del Trono y partidario de la adhesión de Jordania al Pacto de Bagdad.

Los observadores predicen que se aproximan horas cruciales para la vida de Jordania. (Efe.)

HUSSEIN ESTUVO EN ZARKA

BEIRUT, 15.—Una información procedente de Ammán afirma que el Rey Hussein se trasladó a Zarka con el fin de hacer un llamamiento a los partidarios de Nauar para que dejasen de seguir a "un falso dirigente". (Efe.)

NAUAR, EN DAMASCO

BEIRUT, 15.—Informes sin confirmar dan cuenta de que el ex comandante en jefe del Ejército jordano general Alí Nauar se ha reunido en Damasco con altos jefes militares del Ejército sirio.

Asimismo se informa que se han registrado choques entre los leales al Trono y los partidarios de Nauar, en Ajlún, al norte de Jordania. (Efe.)

MENSAJE DE HUSSEIN

AMMAN, 15.—En el palacio real ha sido facilitada una declaración en la que se hace constar: «Elementos irresponsables han tratado de infiltrarse en las filas del Ejército jordano. Su intento ha fracasado, y la vida se desarrolla normalmente en el país. Los jefes y oficiales del Ejército han hecho constar a Su Majestad su total apoyo, ofreciendo a Dios y a la patria su propia vida para mayor gloria de la nación.»

Minutos después, Radio Ammán divulgó un mensaje del Rey, dirigido al Ejército, en el que afirma que la política del país está basada en la unidad, libertad y soberanía nacional. Advierte al Ejército contra las maniobras de «elementos irresponsables» e invita a todos los jefes y oficiales a cooperar con la población en la defensa de la patria y en la protección de los santos lugares del Islam. Dice finalmente que el Ejército está respaldado por el pueblo jordano, y promete a todos laborar por la reconquista de los «derechos robados». (Efe.)

«CALMA Y ORDEN»

BEIRUT, 15.—Radio Ammán emitió una nota oficial en la que se hace constar que la «calma y el orden» reinan en todo el país. La emisora no hizo alusión a la anterior declaración oficial relativa a «ciertos intentos de elementos subversivos para infiltrarse en el Ejército». (Efe.)

TEL AVIV, ALERTA

JERUSALEN, 15.—Israel sigue atentamente la tensa situación jordana. Fuentes informadas opinan que es poco probable que el Rey Hussein pueda mantener su posición, si no recibe apoyo moral del exterior.

Fuentes allegadas al Ministerio israelí de Asuntos Exteriores afirman que Israel se mantiene en «constante alerta» ante los sucesos que se registran al otro lado de la frontera jordana.

Las autoridades jordanas han impuesto una estricta censura en la ciudad vieja de Jerusalén, con el fin de que ninguna noticia tendenciosa salga de Jordania. (Efe.)

LA CONCENTRACION DE TROPAS SIRIAS EN JORDANIA

JERUSALEN, 14.—La opinión pública israelí se muestra partidaria del Rey Hussein. Sin embargo, existe el temor de que el Ejército pueda volverse contra el joven monarca jordano para arrojarle del trono. Fuentes políticas israelíes consideran esta última posibilidad como algo desastroso para Jordania y perjudicial para las relaciones jordano-israelíes. Fuentes oficiales israelíes, por otra parte, se negaron a hacer comentarios sobre la situación en Jordania. Mientras tanto, el Gabinete israelí se reunió para escuchar un informe del jefe del Gobierno, David Ben Gurion, sobre la supuesta concentración de tropas sirias en Jordania. (Efe.)

DICE "PRAVDA"

LONDRES, 14. — "Pravda" órgano oficial de la propaganda del Kremlin, hace responsable de la crisis jordana a las "intrigas imperialistas". Dice también "Pravda": "La política de independencia del Gobierno de Nabulsi no era del agrado de los colonialistas". El artículo del diario comunista atacaba también la doctrina Eisenhower para el Oriente Medio, a la que asimismo hace responsable de la situación crítica por la que atraviesa dicha zona. (Efe.)

"EL CANAL, PARA PANAMA"

(Viene de primera pág.)

berania sobre el Canal. La frase «concedido a perpetuidad» que sostiene la posición norteamericana, se ha convertido en una frase académica. El Canal es nuestro.

N. de la R.—Historia: A principios de siglo comenzaron una serie de tentativas para abrir una vía de comunicación entre los dos océanos. Los franceses que intentaron hacerlo en Panamá, fracasaron.

En 1902, Theodore Roosevelt gestionó de Colombia la autorización necesaria para hacerla, a condición de que Colombia retuviese la soberanía en el territorio panameño. Las cosas quedaron así. El 2 de noviembre de 1903, un día antes de estallar la revolución de Colombia, un buque de guerra norteamericano se presentaba en el Canal. El día 4 la Junta Revolucionaria proclamaba la Independencia de Panamá. El día 6, Estados Unidos reconocía el nuevo Gobierno. El día 18, el ingeniero Phillippe Bunau-Varilla, que se presentó en Wáshington como representante de la Compañía francesa y como delegado panameño, firmaba con Estados Unidos el Tratado del Canal. Unas horas después llegaban a Wáshington los representantes de la Junta Revolucionaria, que puso el grito en el cielo, pero, no obstante, el Tratado entró en vigor.

Características del Tratado: El Acuerdo de 1903 instituye los derechos de Estados Unidos a perpetuidad, incluído el derecho de fortificar la Zona.

Los derechos de Peaje: Son casi equivalentes a los del Canal de Suez. Noventa céntimos por tonelada. El peaje de un barco trasatlántico pagaba, en 1956, unos 4.400 dólares.

Ingresos totales: En 1956 los ingresos ascendieron a 89 millones de dólares; 41 del Canal y 48 de las fuentes accesorias, comercios, etc., establecidos en el territorio. En 1956 cruzaron el Canal de Panamá, 9.700 barcos. En 1955, se pagaron a Panamá alrededor de los dos millones de dólares en concepto de la anualidad habitual que, cuando se firmó el Tratado, era de 250.000 dólares.

Dificultades: Estados Unidos es propietario de todos los bienes raíces de la Zona del Canal, 16 de ancho por 80 de largo en números redondos, lo que le autoriza a nombrar un gobernador y a fijar los salarios. Como éstos son más elevados cuando se trata de norteamericanos — aproximadamente unos 5.000 por 20.000 panameños — las relaciones son difíciles aun cuando el panameño cobre dos o tres veces más que el sueldo habitual del País. Ultimamente, Estados Unidos ha cedido en una serie de restricciones económicas.

Primera reunión de Asistencia y Cooperación Universitaria

En el Colegio Mayor de Santa María, del S. E. U., se ha inaugurado la I Reunión Nacional de Cooperación y Asistencia Universitaria.

Presidieron el señor Jordana, inspector general del Seguro Escolar; señor Aparicio Bernal, en representación de la Comisaría de Protección Escolar, y el señor Ejen Borrajo, del Seguro Escolar.

A estas reuniones asisten 125 universitarios de toda España.

Comenzó la reunión dándose lectura de la ponencia sobre el Seguro Escolar, y a continuación se celebró una sesión plenaria.

En esta reunión nacional forman parte equipos universitarios de los Distritos; los jefes de Ayuda Universitaria; Bolsa de Trabajo, de los Centros de Tramitación "Guía"; de Formación Profesional; de Sanidad y Asistencia, asimismo representantes de los becarios del S. E. U.; Delegación Nacional de Sindicatos, Ministerio Educación Nacional, directores y subdirectores y consiliarios de los Comedores del S. E. U., Clubs Universitarios y Cajas de Estudiantes.

Entre ls Ponencias que se han presentado figuran las de creación de viviendas para universitarios en régimen cooperativo, montaje de una red de Cooperativas en toda España, plan de comedores universitarios y otras de gran trascendencia para la vida escolar.

Se reunió el Pleno del Consejo Asesor de Educación y Descanso

Se ha reunido el Pleno del Consejo Asesor Nacional de la Obra Sindical de Educación y Descanso bajo la presidencia del jefe nacional, José María Gutiérrez del Castillo, y con asistencia de los consejeros representantes de las Secciones Económicas y Sociales de los distintos Sindicatos Nacionales.

Informó de la marcha general de la Obra el secretario nacional, Federico Olivencia Amor, y los diversos jefes de Departamentos expusieron la labor realizada en materia de deportes, residencias, cultura y arte, extensión cultural y viajes. El jefe nacional hizo un resumen de los diversos informes presentados a la consideración del Consejo y expuso las principales orientaciones para la labor futura de la Obra.

CHISPAS DE LA REDACCION

Fértil en recursos

Isabel Calvo de Aguilar, la excelente novelista, va al cine invitada por unas amigas. Se aburre. Primero bosteza y después cae en los brazos de Morfeo. Josefina de la Cuétara la despierta y la recrimina cariñosamente:

—Pero Isabel. ¿Qué le vas a contar a tu sobrina si te pasas la película durmiendo?

—¡Pues lo que sueño!

Y volvió a cerrar los ojos...

Morir y vivir

José Luis Ozores—aunque algo ya que no similar muy semejante, recordamos también nosotros—asegura haber "pescado" el diálogo que transcribimos en un elegante bar:

—José Luis: te invito a una "hierbajos" (léase cerveza).

—¿Qué celebras?

—Pues que ayer, a las doce de la mañana, mi pobre abuela (q. e. p. d.) y yo, que cobraré una gran herencia, pasamos a una vida mejor...

Pobrecita corbata

Carlos Castro llega a la Redacción, se desabrocha la americana y dice:

—Mi corbata es de Milán.

—Y la mía—interviene Jesús de la Serna—ha sido fabricada en Roma.

Domingo Tomás Navarro quiere alabar a la suya:

—La mía, la mía...—no encuentra la etiqueta—. La mía... ¡huérfana!...

Doce abrigos de piel

Es sabido que una de las cosas por las que terminaron Zsa Zsa Gabor y George Sanders fue "la incomprensión" del caballero en lo que atañe a las exigencias femeninas. Un día, cuando ya las cosas estaban al rojo vivo, ella se probaba doce abrigos de piel.

—¿Qué te parecen, querido?

—No me gustan nada—respondió el "duro".

—Ni a mí tampoco—dice la mujer, que se esperaba algo semejante—. Están muy vistosos. Tendré que probarme otros de más precio...

Despistado

Rodrigo Royo se encuentra en la calle con una cara muy de antiguo familiar. La de uno de esos amigos que se conocen de siempre, cuyo nombre no se recuerda. Rodrigo lanza un S. O. S. a su memoria. Todo inútil. El diálogo tarda en nacer, y para compensación languidece al minuto y medio. Y Rodrigo, angustiado, abstraído y totalmente incapaz de relacionar al otro con ningún episodio de su vida, le dice:

—Oye, chico, perdona. No me había fijado hasta ahora. ¡Estás tan despistado! ¿Por quién te vas corbata verde?

Pregunta y respuestas

Aunque haya cosas que no se encuentran nunca, siempre queda el consuelo de que el humor es lo último que se pierde. Y nosotros nos aferramos a él cual un náufrago a una tabla. Anteayer un afiana Angel Ortega León y sus colegas del comando deliberaban extensamente acerca de cómo podrían orientarse para ofrecer al público un reportaje muy de actualidad en los días de Pascua: de la artesanía referente a la preparación de las hojas de palmas que se exhiben en los desfiles procesionales del Domingo de Ramos.

—¿Quién podría decirnos algo acerca de las palmas? —tuvo la ingenuidad de inquirir Angelito. Y cayó sobre el infortunado un chaparrón de burlonas respuestas:

—¡En la calle de la Palma!

—¡Pregunta a las de tus manos!

—¡Vete a ver al Niño de la Palma, que, como ya no torea, tendrá tiempo para atenderte!

—Hombre de pocas luces. ¿No se te ha ocurrido utilizar para otros fines una palma... toria?

—¡Interroga a los de Palma de Mallorca!

—Yo creo —intervino cabizbajo el autor de la funesta pregunta— que lo que me tiene en cuenta es "palmar", y así no hay problema de ningún género.

Desde Viena comunica Eugenia Serrano:

KADAR EXPULSA A DOS DIPLOMATICOS NORTEAMERICANOS

Interrogatorios de cinco horas

VIENA. (Crónica de nuestra corresponsal, Eugenia Serrano.) — Prosigue el Gobierno Kadar su tarea de expulsar del país a todos aquellos que son, o pueden serlo, observadores de la situación. Ahora les ha tocado el turno a dos diplomáticos americanos: el agregado militar coronel Todd y su adjunto el capitán Cleason.

La expulsión de Cleason se daba por descontado después del interrogatorio de cinco horas a que fué sometido por la Policía la semana última. Los motivos, esclarecidos ahora, son bien simples: ambos diplomáticos salieron de Budapest y viajaron hasta la próxima ciudad, distante unos 90 kilómetros. Inmediatamente, como en la ciudad hay tropas acuarteladas, se han buscado toda clase de oscuros motivos a "tan desaforado viaje sin permiso oficial del Gobierno", y, naturalmente, se quiere cargar sobre las espaldas del capitán aparentes contactos con los "contrarrevolucionarios", por lo que se trata de un sospechoso de espionaje. ¿Algo más?

Aunque la Embajada americana ha protestado con toda energía de las acusaciones comunistas contra sus diplomáticos, no ha servido de nada, lo que ha supuesto una vez más que las relaciones entre Norteamérica y Hungría sean cada vez más difíciles y vidriosas. Ahora bien: el régimen de Kadar va tomando el aspecto externo e interno del régimen soviético en sus restricciones totales sobre la libertad de movimientos de las representaciones diplomáticas.

La situación se va agravando para todas las Delegaciones extranjeras, que van siendo agrupadas en hoteles, de forma que puedan ser controladas policíacamente. Tienen que pedir permiso para circular y para hacer visitas, de forma que cuando esto se hace necesario, el Ministerio del Interior coloca en su "cortejo" un par de intérpretes o dos policías. Y aun en el caso concreto de enfermedad, el médico debe pertenecer a los servicios médicos de Asuntos Exteriores de Hungría.

Los diplomáticos, en el entretanto, aun los clasificados como de superizquierda, tiemblan ante la posibilidad de ser enviados a Moscú. Todo el mundo recuerda el triste caso del diplomático sueco Raúl Vallemberg, que durante la ocupación alemana de Hungría se dedicó a rescatar húngaros y judíos de la Policía alemana, y que, no obstante, iría a morir a la cárcel rusa de la Lubianka, en Moscú. El crimen, negado durante años por el Gobierno soviético, se aclaró hace muy poco, claro está que echando la culpa "a Beria". A pesar de esas aclaraciones, como es natural, nadie quiere pasar por el mismo trance.

Lo cierto es que Kadar está convirtiendo a Hungría, cercada por un alambre espinoso, en un gigantesco campo de concentración, donde al parecer, de sobrar algo, lo que sobran son los diplomáticos acreditados del mundo libre.

DOS BLOQUES EN PUGNA

La situación actual de Jordania corresponde, en líneas generales, a la pugna sostenida por los dos bloques internacionales y que, en el campo específicamente árabe, están sometidos a la discrepancia política de El Cairo y el grupo occidentalista de Bagdad.

LA COALICION SOCIALISTA DE NABULSI

Desde el día siguiente de las elecciones de octubre de 1956, las diferencias entre el Rey Hussein y su primer ministro, Suleiman el Nabulsi, son enormes. El resultado inmediato es la tensión política. Se forman en torno al Rey y alrededor de Nabulsi dos grandes grupos de opinión. Nabulsi, gran industrial—posee la fábrica de jabón más importante de Jordania—, se inclina por Nasser y Moscú.

NABULSI INTENTA EL GOLPE DE ESTADO

El martes pasado, frente a la oposición pública del Rey, el Gobierno de Nabulsi anuncia el establecimiento de relaciones con Rusia. La creciente agitación del país, movida por los partidarios de Nabulsi, se traduce en un primer intento de golpe de Estado. El primer ministro quiere hacer frente a la situación ocupando los puestos claves de la Policía y el Ejército. La crisis llega a un grado donde lo que se juega es el Poder. El Rey reacciona sosteniendo a su jefe de Policía, y ante el dilema se produce la "dimisión" de Nabulsi. Desde ese instante los acontecimientos se aceleran. El Rey, que ya es parte activa en la situación, tiene que buscar un nuevo primer ministro. Intenta la búsqueda entre los "independientes", como Jalidi, y sigue con un miembro del antiguo Gabinete. La peregrinación no termina. La oposición política es fuerte y se ve obligado, ya con una parte importante del Ejército a su lado, a la disolución del Parlamento.

EL PROBLEMA DE LA DIVISION DEL PAIS

Hussein I pertenece a la dinastía Hachemita. A esa misma familia dinástica pertenece Feisal II del Iraq. Existe también un famoso proyecto de Federación entre Siria, Jordania y el Iraq que ha tenido por enemigo siempre al Rey Saud, que, a su vez, apoya a Jordania en su movimiento anticomunista. En el dilema de la Federación, el Rey Saud tendría que llegar a un acuerdo rápido con el Iraq, ya que Siria, manifiestamente en manos de una coalición prosoviética, no parece ser el aliado mejor y más oportuno para resolver la crisis. Por otra parte, las tropas sirias, de acuerdo con el Tratado firmado a raíz de la invasión israelí de la península egipcia del Sinaí, se mantienen ahora en el país como núcleo de agitación.

ISRAEL, EL "TERCER HOMBRE"

A todo esto, en medio de la pugna, Israel juega también su parte. Una Federación de pueblos árabes a lo largo de sus fronteras encontraría su oposición y le haría avanzar, por lo menos hasta el río Jordán, sus límites nacionales.

JUNTA DE ADQUISICIONES Y ENAJENACIONES DE LA PRIMERA REGION MILITAR

Expediente A. 24/57

A las diez horas del día 3 de mayo próximo se reunirá esta Junta en el Salón de Actos de la misma, Avenida de la Ciudad de Barcelona, número 36, para proceder a la venta por subasta y procedimiento de pujas a la llana al alza del material inútil existente en la Maestranza de Artillería de esta Plaza, cuyos lotes con el material a enajenar y precio límite mínimo, son los siguientes:

Lote núm.	Material a enajenar	Precio límite mínimo
37	200 bicicletas roñosas e incompletas ...	20.000,00 ptas.
44	1 grupo electrógeno de 90 HP con motor MAN de seis cilindros, bomba de inyección Bosch, filtro de gas-oil y motor de arranque, con alternador tipo M. S. 58 ...	100.000,00 ptas.

Los pliegos de bases que han de regir para esta venta pueden ser examinados en la Secretaría de esta Junta, y el material objeto de esta venta en la citada Maestranza, siendo con cargo a los adjudicatarios el importe de este anuncio.

Madrid, 12 de abril de 1957.—El coronel secretario, **Federico Gutiérrez Laguía.**

TERCERA PAGINA

PUEBLO

ESTAS SON NUESTRAS OPINIONES

SINCERIDAD EN LA LIBERALIZACION

ESTA de moda decir que hay que liberalizar. Diríase que un curioso aire décimonónico se ha colado de rondón en la mente de muchos y que éstos andan proclamando a todo el que quiere escucharlos las excelencias de las mismas cosas que ya traían preocupados a nuestros bisabuelos. La afición a liberalizar es buena, pero el riesgo está en qué entendemos hoy por liberalizar. En el mundo suena la hora de lo comunitario, y sobre esta realidad habrá que operar, y no sobre viejos supuestos.

❀

Pero conviene atender a los hombres y a las conductas, no vaya a ser que tras el pretendido liberalismo haya posturas inesperadas.

❀

Tememos, además, porque algunos de nuestros flamantes liberalizadores no pretendan en realidad liberalizar nada, sino ocupar, que es un verbo bastante actual.

❀

Hagamos un análisis sociológico de las gentes que defienden sin más la liberalización. Encontramos, por un lado, gentes que provienen de un cerrado dogmatismo filosófico, en quienes no nos asombraría hallar una actitud cualquiera a excepción de la de liberalizar. Son hombres decididos a llevar su dogmatismo a ultranza a toda la vida nacional, y de hecho su conducta es consecuente con esta ideología. Siempre que los hemos visto actuar han dogmatizado la enseñanza, la cultura y hasta el periodismo. Son gentes que no admiten fácilmente el diálogo; mucho menos la crítica, que suele provocar en ellos reacciones violentas.

❀

Otros propensos a la liberalización son dados al empleo de los más respetables textos siempre que convengan a sus fines, pero tienen mala memoria para recordar, del Syllabus acá, todas las prohibiciones a que debieran atenerse, con lo que sospechamos que su hipocresía se extiende también a otros campos. Digamos, para usar caridad con ellos, que son los partidarios de la llamada ley del embudo.

❀

Creemos que una buena actitud liberal no tiene nada que ver con el liberalismo. Que es útil y necesaria. Que exige generosidad, comprensión, normas y juego limpio. La libertad, amenazada en nuestro tiempo, tiene que ser salvada, pero dentro de los valores inatacables de nuestro tiempo. Una actitud liberal es siempre nuestro máximo amor al prójimo.

JUNTA DE ADQUISICIONES Y ENAJENACIONES DE LA PRIMERA REGION MILITAR

Expediente A. 23/57

A las diez horas del día 3 de mayo próximo se reunirá esta Junta en el Salón de Actos de la misma, Avenida de la Ciudad de Barcelona, número 36, para proceder a la venta por subasta y por el procedimiento de pujas a la llana al alza, del material inútil existente en el Parque Central de Transmisiones del Ejército, cuyos lotes con el material a enajenar y precios límites mínimos son los siguientes:

Lote núm.	Material a enajenar	Precios límites mínimos por lote
1	1.360 aparatos de luces tipo Biosca, sin trípodes	30.600,00 ptas.
2	830 aparatos de luces tipo Biosca, sin trípode, caja de madera	21.995,00 ptas.
3	300 aparatos de luces tipo Biosca, sin trípode, caja de chapa	8.250,00 ptas.
4	3.500 kilogramos de chatarra de transmisiones...	28.000,00 ptas.
5	1.500 kilogramos de material telefónico (centrales semidesguazadas)	14.250 ptas.
6	2.000 kilogramos de material telefónico (centrales semidesguazadas)	22.000,00 ptas.
7	1.800 kilogramos de material telefónico (teléfonos semidesguazados) ...	22.500,00 ptas.
8	1.800 kilogramos de material telefónico (teléfonos semidesguazados) ...	22.500,00 ptas.
9	850 kilogramos material telefónico (teléfonos semidesguazados) ...	11.475,00 ptas.
10	600 kilogramos de piezas varias de radio...	16.800,00 ptas.

Los pliegos de bases que han de regir en esta subasta pueden ser examinados en la Secretaría de esta Junta y el material objeto de esta venta en el citado Parque Central de Transmisiones, en los días y horas hábiles, siendo con cargo a los adjudicatarios el importe de este anuncio.

Madrid, 12 de abril de 1957.—El coronel secretario, **Federico Gutiérrez Laguía.**

JUNTA DE ADQUISICIONES Y ENAJENACIONES DE LA PRIMERA REGION MILITAR

Expediente A. 10/57 bis

A las once horas del día 3 de mayo próximo se reunirá esta Junta en el salón de actos de la misma, avenida de la Ciudad de Barcelona, núm. 36, para proceder a la adquisición por subasta y en segunda convocatoria del material que se relaciona a continuación, para la reparación de tiendas cónicas existentes en el Almacén Regional de Intendencia de esta plaza, cuyos artículos, cantidad y precios límites máximos son los siguientes:

MATERIAL	Cantidades	Precios límites máximos por unidad
Cuerda de cáñamo de 3 mm.	4.840 metros	0,39 ptas. metro
Cuerda de cáñamo de 6 mm.	5.808 "	1,12 " "
Cuerda de cáñamo de 9 mm.	9.680 "	2,13 " "
Cumbrera	1	600,00 " una
Cumbreras de recomposición.	2	350,00 " "
Carretes de hilo varios	968 unidades	9,61 " uno
Vaquetilla	968 pies	214,65 " m²

Los pliegos de condiciones pueden ser examinados en la Secretaría de esta Junta en los días y horas hábiles, siendo con cargo a los adjudicatarios el importe de este anuncio.

Madrid, 12 de abril de 1957.—El coronel secretario, **Federico Gutiérrez Laguía.**

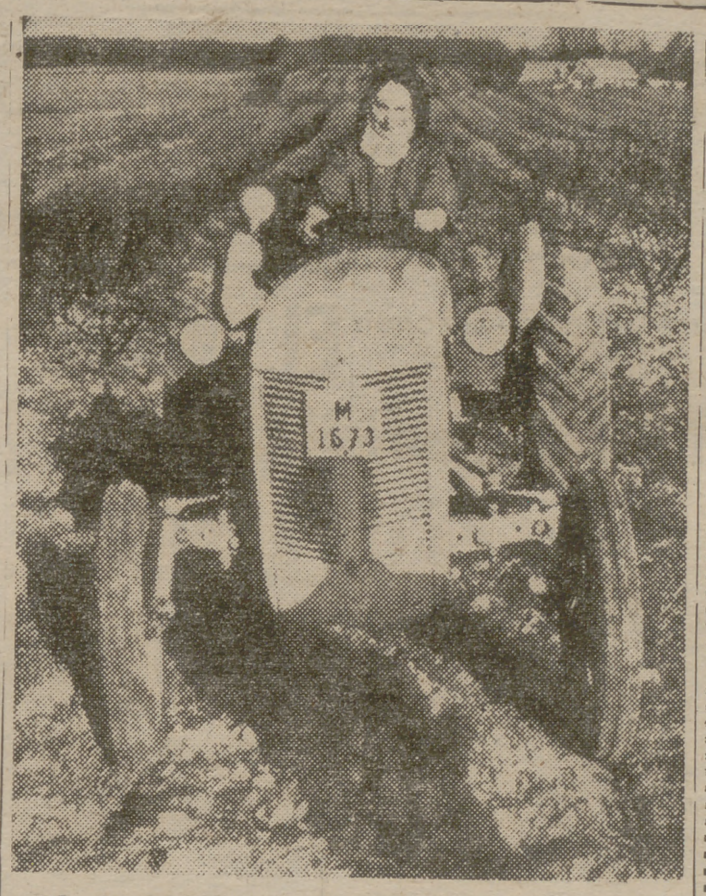

EL PLACER DE MORIRSE SIN PENA

QUE distancia desde aquellas hermanitas de "Canción de Cuna" hasta esta monja dominica del Sur de Suecia! Martínez Sierra nos proporcionó unas conmovedoras estampas del amor maternal entre las vírgenes consagradas al Señor. En cierta ocasión, en la portada de un convento francés de madres clarisas, leímos esta advertencia: "Le plaisir de mourir sans peine—vaut bien la peine de vivre sans plaisir". "El placer de morirse sin pena, bien vale la pena de vivir sin placer". Más adelante, recogimos los versos de un poeta español:

Hermanitas,
hermanas tranquilas
en cuyas pupilas
hay la renunciación
de las cosas mundanas.
Hermanas:
Las cosas mundanas
¡Qué lejanas os son!

El poeta recordaba esas existencias clausuradas en el amor de Dios, que viven alegres y felices alejadas de todas las tentaciones del mundo, invulnerables a ellas, encapsuladas en un amor que, como dijo otro cantor, "ya es luz y sólo luz".

Se adivina la hermana novicia
que en la fe se inicia
y al rezar, su fervor,
con las notas del órgano austero
se marcha ligero,
añorando un amor...

Ese amor añorado y querido es el amor de Dios, la dulce contemplación de El, la mística ascensión hacia la Divinidad, la misteriosa escala por donde se va al camino de perfección y a la Gracia. También esta monjita nórdica ha encontrado la paz del sendero, un sendero donde las asechanzas del mundo no ponen el menor cuidado. Hay en ella un gran amor; si se quiere, como en las hermanas de "Canción de Cuna", ya que según allí mismo se dice:

Pues que toda mujer
porque Dios lo ha querido
dentro del corazón
lleva un niño dormido.

Ese niño adormilado en el corazón de las vírgenes del Señor es la imagen de la bondad, la dulzura y la ternura de las almas que han renunciado al mundo y a sus peligros, para no tener que decir, como Chateaubriand en su "Rancé" que, después de haber vivido un poco, uno no sabe si ha vivido bien o mal. Esta religiosa dominica, de la fotografía, hermana de Ingrid Bergman, se ha retirado a un claustro mientras Ingrid colecciona Oscar de oro; y no es menos dichosa por ello. Al contrario, la ilumina esa sonrisa de la perfectibilidad espiritual. Fué a Francia con sus padres cuando sólo tenía siete años; volvió a Suecia por un año; tornó de nuevo al extranjero para realizar las prácticas del noviciado, y ahora reside en su país con las blancas tocas de Santo Domingo. Conduce un tractor en la finca del convento de Sodra Sandby, y en la práctica de este menester utilitario y mundano no hay ninguna nostalgia de lo que dejó a su espalda cuando las puertas del convento se cerraron tras de ella. Porque ella ha alcanzado la humilde y tierna y conmovedora verdad de que "el placer de morirse sin pena, bien vale la pena de vivir sin placer".

LOS SINDICATOS como fuerza política

SON evidentes el ascendiente político y la trascendencia social que ha adquirido en nuestro tiempo el fenómeno sindical. Reiteradas veces hemos encarecido esta realidad, bien al alcance, por cierto, del sentido político más elemental.

Con su naturaleza sindical bien concreta y definida, la acción de las asociaciones profesionales viene influyendo cada día más en la política de todos los países, sea una u otra su forma de gobierno y sean unas u otras las características de sus Organizaciones Sindicales.

La generalización del fenómeno y su dramática actualidad pueden arrastrar, no obstante, a confusiones en su interpretación. Así, por ejemplo, la que pretende atribuir a los Sindicatos españoles el significado de las Asociaciones sindicales de otros países, nos parece peligrosa en extremo.

Y se incurre en tal confusión. Con la mirada puesta en los Sindicatos de una determinada inspiración partidista, se piensa en las oportunidades de la Organización Sindical española, con su contenido representativo profesional como posible núcleo de acción política.

Sin embargo, la idea de la posible utilización de los Sindicatos como fuerza política, tan atrayente para quienes son pueril ingenuidad se prometen fácil su desinteresada inspiración, se halla sujeta a una serie de condicionamientos que acaso no sea ocioso recordar.

En el mundo de nuestra época la polémica en torno al fenómeno sindical por parte de la sindicación clasista está planteada en los siguientes términos:

Una de las dos principales fracciones en que se hallan diferenciadas las Organizaciones Sindicales obreras mantiene el principio de que la actitud de las clases trabajadoras y de los Sindicatos que las encuadran y representan no puede ser otra que la de terminante oposición a la sociedad capitalista.

Hoy como ayer. Porque para este sector sindical el capitalismo es incorregible en la injusticia que presupone para las clases asalariadas su sistemática de explotación económica de las riquezas de los pueblos.

Ante la supuesta naturaleza esencialmente injusta del capitalismo, desde el punto de vista del trabajador por cuenta ajena, nada importa el mejoramiento accidental de las condiciones de trabajo de los asalariados. Las ventajas de orden material, que hacen incomparable la situación de los obreros de principios de siglo de la situación de los obreros de nuestros días, fueron arrancadas a la sociedad capitalista por la acción sindical y política de las clases trabajadoras organizadas.

Y esa acción de las clases trabajadoras no puede cambiar de signo ni de objetivo hasta lograr el desplazamiento del capitalismo, con los privilegios de clase que entraña, y el triunfo del sistema de explotación económica colectivista.

—Es la conocida actitud marxista—oiremos exclamar a más de un sociólogo teórico, de los que Dios nos libre. Pero nosotros tememos humildemente que esa pueda ser además la actitud lógica y consecuente y fatal del sindicalismo de clase. Mas consideremos también brevemente la actitud de otra fracción sindical.

Esta es la actitud de otro importante grupo de organizaciones obreras, que entienden que la naturaleza y el origen de la sindicación clasista no tiene por qué encadenar fatalmente a esta especie de Sindicatos a una postura obligadamente anticapitalista.

Tal actitud de hostilidad a ultranza de las Organizaciones Sindicales estuvo justificada en tanto en cuanto las condiciones de vida y de trabajo ofrecidas a los asalariados por la sociedad capitalista fueron intolerables, por abusivas.

Pero desde el momento en que es otro el proceder del capitalismo—sean cuales fueren sus motivos determinantes—y las condiciones de trabajo del asalariado se hacen tolerables y humanas, otro ha de ser igualmente el proceder del trabajador por cuenta ajena y la actitud de sus agrupaciones sindicales ante la organización capitalista.

Tales, en apretada síntesis, las dos tendencias características del sindicalismo clasista; de los Sindicatos que se manifiestan como grupos de presión, como fuerza política, frente a las representativas de los poseedores de los medios de producción y de las riquezas de los pueblos.

Quede para el próximo comentario el examen de las peculiaridades que diferencian al Sindicato Vertical de ese sindicalismo de clase, predispuesto a la acción política partidista.

Pedro LAMATA

LAS GUAPAS EN LA MINA

Este minero—según nos explica en una carta don Arsenio Ruiz Pérez, autor de la foto—se llama Martín Díez, tiene veintitrés años y trabaja en una mina de antracita de Palencia. Nuestro comunicante, al visitarla, sorprendió a Martín picando en su tajo animado por la contemplación de un recorte de PUEBLO, fijado en un poste. El recorte de las fotos de dos señoritas publicadas en nuestro concurso «La guapa de hoy».

—Así me encuentro muy bien acompañado y el trabajo me resulta más llevadero—le dijo Martín.

Y añadió:

—Es una lástima que no pestañeen.

Entre las mayores satisfaciones de esta dura profesión periodística, cuentan, en lugar destacado, las pequeñas alegrías, las mínimas compensaciones, que puede brindar a un lector un simple recorte de periódico.

Olivia Iglesias—concursante número 93—y Ana Mary Caravaca—concursante número 94—han contribuído, con sus caras bonitas, aun sin pestañear, a hacerle el trabajo «más llevadero» a Martín, en esa negra soledad de la mina que canta la letra de una popular tarantá.

SGCB2021

LA BOMBA ATOMICA NO ES SUFICIENTE (y V)

Por el teniente coronel F. O. MIKCHE

Hay que abandonar el actual sistema divisionario

SOLUCIONES PARA HACER DE LAS FUERZAS DE LA N. A. T. O. UNA POTENCIA REAL Y EFECTIVA

EL sistema divisional actual es original del ministro de la Guerra francés Carnot (1753-1823). El intentaba crear una unidad que dispusiese de todas las armas necesarias y los correspondientes servicios, capaz así de operar independientemente, dentro de cierta estructura. Pero ya en la primera guerra mundial fueron adaptadas a las divisiones más y más armas adicionales. Sin duda alguna, las tropas necesitan, todas ellas, morteros, cañones antitanques, cañones antiaéreos, tanques y cañones automáticos. El error radica principalmente en la forma en que han sido incorporadas estas armas a los ejércitos. Realmente, la división se ve saturada, incapaz de digerir todo el numeroso y variado armamento.

La necesidad de asegurar una cooperación entre las diversas armas, y de transportar las enormes cantidades de munición y otros materiales propios de las batallas modernas, conduce a una desproporción entre los Estados Mayores y los servicios auxiliares por una parte, y el número de tropas de combate, por otra. Así, el desequilibrio es total, y la nueva estructura ha convertido la división en un cuerpo económicamente desaprovechable. De los 18.700 hombres de una división americana, un 47 por 100 están empleados en servicios; dentro del teatro de guerra se necesitan 35.000 hombres más para asegurar su funcionamiento en las áreas de batalla. El equipo de tal división cuesta de 80 a 100 millones de libras. Naturalmente, a este coste, los Estados de la Europa occidental nunca podrían movilizar fuerzas humanas.

Para solucionar el problema de los ejércitos del futuro se debe abandonar el rígido y costoso sistema de las divisiones convencionales. Esto solamente puede lograrse abandonando el actual sistema. ¿No radica el error fundamental de nuestro plan en el hecho de que todavía pensamos en divisiones anticuadas en vez de considerar el nivel del ejército como unidad básica operante?

N. de la R.—La solución propuesta por el teniente coronel Mikche ha sido considerada hace tiempo por los Altos Estados Mayores de todas las naciones. En el aspecto táctico, es decir, para combatir, desde la guerra mundial de 1914, el ejército es unidad fundamental de la batalla. "La batalla se gana por el ejército a golpes de división." En la segunda guerra mundial, la unidad estratégica fundamental se ha convertido en el grupo de ejércitos, reunión de varios ejércitos bajo un mando único.

Entendemos, por lo tanto, que la reforma propuesta por Mikche se refiere al aspecto logístico: servicios, municionamiento, abastecimiento, etcétera. Por lo tanto, quedarían las divisiones descargadas de la preocupación de su sostenimiento, que pasa a la total jurisdicción de Ejército. Las divisiones son, así consideradas, meras agrupaciones de combate, con la consiguiente economía de sus medios administrativos y servicios.

Solamente con un mayor cuerpo puede restaurarse el equilibrio, por una parte, entre los miembros de las unidades de lucha, y por la otra, entre los servicios auxiliares y planas mayores. Tal solución tendría las siguientes ventajas:

1. Mayores unidades—tales como ejércitos—, compuestas de varias divisiones de sencilla organización. Serían más proporcionadas a las enormes áreas en las cuales se tienen que desarrollar las futuras batallas, especialmente cuando fuesen empleadas armas atómicas.

2. Si el ejército se convertía en la unidad básica en vez de la división, entonces la organización más económica de las Planas Mayores y de los servicios auxiliares sería otra ventaja importante. Todas las unidades pertenecientes a tal ejército serían suministradas por cuerpos de servicios especiales funcionando en mayor escala; resultaría un empleo más aprovechable de los vehículos.

3. Otra ventaja sería la utilización más racional de las variadas armas y costosas máquinas de guerra. Es altamente antieconómico mantener divisiones que están organizadas para operaciones ofensivas, así como defensivas. En la defensa, una división vive principalmente de los suministros que le son efectuados en su emplazamiento. ¿Para qué los 3.000 vehículos? Si una división mantiene una posición favorable, requiere menos artillería y no siempre tanques. ¿Por qué tienen éstos que estar ligados permanentemente a la división?

4. Si el ejército se convierte en la unidad base de operación, las divisiones pueden mantenerse más reducidas y, por lo tanto, más adaptables a las exigencias de la guerra atómica.

Un ejército funcionando como unidad básica de operación podría imaginarse como se indica en las siguientes líneas:

1. Un Cuartel General capaz de formar tres o cuatro mandos, necesarios para los grupos de batalla subordinados en los cuales el ejército está organizado, de acuerdo con su misión, situación y el terreno en que ha de operar.

2. De cinco a ocho divisiones de infantería sencillamente equipadas, con 10.000 hombres aproximadamente y con no más de 800 vehículos. Cada una de las tres brigadas de infantería podría tener su propia batería de cañones de campaña, y cada división, una nueva batería de artillería.

3. Tres o cuatro brigadas blindadas, consistiendo cada una en tres batallones de tanques y dos de infantería, así como una batería de cañones de asalto.

4. El mando del ejército dispondría de cuatro a seis batallones antitanques, y del mismo número de batallones de tanques para reforzar las divisiones de infantería temporalmente, de acuerdo con su tarea y su situación.

5. Una división de artillería de campaña, cuyas baterías serían agregadas como refuerzo a las divisiones de infantería o a las brigadas blindadas, según las necesidades.

6. Una división de transporte con 3.000 vehículos aproximadamente.

7. Una división de ingenieros, consistiendo de tres a seis brigadas, cuyas unidades serían de una gran importancia en la guerra atómica.

8. Como las divisiones de infantería y brigadas blindadas solamente disponen de un mínimo de servicios, unos cuerpos de servicio especial tomarían a su cargo el suministro al ejército en toda su extensión.

Unas fuerzas terrestres, organizadas como se indica, serían apropiadas para las cuatro clases de guerra que hemos mencionado anteriormente. En el caso de una total guerra atómica, serían apostadas en el área de batalla unidades principalmente mecanizadas, mientras el grueso de la Infantería sería empleado para trabajos de rescate y limpieza, tareas que en el futuro precisarán de un mayor esfuerzo.

En el caso de que las armas atómicas sean solamente empleadas en el área de batalla, la Infantería formaría un frente continuo con las brigadas blindadas, teniendo las reservas móviles detrás. Las organizaciones anteriormente descritas tendrían mayor eficiencia en acciones en las que solamente sean empleadas armas convencionales. Y, finalmente, tendrían la misma aplicación a las guerras civiles.

De acuerdo con los expertos que han calculado tal estructura de ejército, los ahorros financieros serían, aproximadamente, de un 40 por 100. Así podríamos tener ejércitos que serían mucho más baratos y más adaptables a las circunstancias y, costando menos, ofrecerían mayor seguridad.

En la defensiva, tal ejército podría ocupar un sector de cincuenta a cien millas de longitud, de acuerdo con la naturaleza del terreno, y operar ofensivamente en una anchura de treinta a cincuenta millas. Los Estados de la Europa Occidental más pequeños, tales como Bélgica y Holanda, podrían cada uno construir uno de tales ejércitos. Los Estados más grandes, como Alemania o Francia, tres o cuatro de ellos. Con estas unidades, la línea a lo largo del telón de acero podría ser tendida más efectivamente, sin estar obligados en todas las circunstancias a acudir al resorte de las armas atómicas de doble efecto. Solamente así podría convertirse la N. A. T. O. en una organización militar real, en vez de una organización ficticia como es ahora.

* * *

Reservados todos los derechos de propiedad por P. A. REUTER FEAUTURES, Ltd. AGENCIA ZARDOYA. Prohibida la reproducción total o parcial y aun citando la procedencia. Exclusiva de publicación para PUEBLO.

Fabricamos por miles para que usted las compre por parejas. Nuestras confecciones son esmeradas y el volumen destinado a esta venta nos permite ofrecerle precios muy sugestivos y una considerable economía de su tiempo, que puede dedicar a otras ocupaciones

Vea nuestras secciones de sedería y lanería con las últimas novedades recibidas

Almacenes PROGRESO

TIRSO DE MOLINA, 15
AV. REINA VICTORIA, 6
GTA. DE QUEVEDO, 3
ALCALA, 123
BRAVO MURILLO, 228

CELSO COLLAZO, nuestro corresponsal en Londres, comunica:

EL VIAJE DE LA REINA ISABEL HA SERVIDO PARA REFORZAR LA "ENTENTE CORDIAL" ENTRE FRANCIA E INGLATERRA

Pero los fuegos artificiales y los ramos de flores no disimulan los agravios de ambas naciones

LONDRES. (Crónica de nuestro corresponsal, Celso Collazo.)—Bueno, ya se terminó el viaje real a Francia, y podrán tomarse un alivio los ingleses de la tremenda, profusa y meticulosa información (escrita, gráfica, televisada, radiada, etc.) de sus incidencias. Digo alivio porque, realmente, de tener cuenta de todo cuanto le sucede a Su Majestad la Reina, a su alteza real el duque de Edimburgo, al príncipe Carlos y a la princesa Ana, y de todo cuanto acaece en Buckingham Palace, los ingleses no descansan nunca, o no les deja descansar el prodigioso celo informativo de reporteros, fotógrafos, chismógrafos y demás parentela. Uno, la verdad, no está muy práctico en costumbres cortesanas ni las siente demasiado vivamente — entre otras razones, porque ni para la nostalgia tiene gran fundamento, como seguramente no lo tienen tampoco millones de españoles de su generación—, pero le parece que toda esta escrupulosa vivisección de la actualidad real a que se entregan los ingleses no es demasiado reverencial. Los naturales de este país tienen a gala el no meterse en la vida de nadie y respetar noblemente el vivir de sus vecinos; pero, en cambio, apenas hay acto, gesto, palabra, indumento, etc., de la Reina que pueda escapar a su voracidad analizadora y comentatoria. Con motivo de este viaje, por ejemplo, había que leer aquí columnas y columnas sobre los vestidos de Isabel II, lo que estaba bien, lo que no lo estaba tanto, lo que gustaría a los franceses y lo que no les agradaría, para saciarse por una larga temporada.

Bueno, esto los ingleses, que, al fin y al cabo, se trata de su Reina y no les falta, sin duda, su razón para sentirse conmovidos con los detalles personalísimos de una institución cuya escasez va siendo notoria en el mundo, en camino de «única». Pero los franceses, éstos, no parece sino que intentan purgar su conciencia de la tremenda culpa de haberle cortado la cabeza a una Reina, a base de festejar y mimar a otra, extranjera, como propia, y no, por cierto, sin algún que otro asombrado gesto de los «gentlemen», que vaya usted a saber si era gesto de celosos...

REFORZANDO LA «ENTENTE»

Al parecer, el viaje real ha servido para reavivar y reforzar la ya un tanto senecta y bastante aburrida «Entente cordial» entre Inglaterra y Francia, «Entente» que suele proporcionar los mejores párrafos retóricos a oradores y escritores cuando de banquetes o ceremonias francoinglesas se trata a un lado o al otro del Canal. Después de dos guerras ocmo aliados, después de la hazaña de Suez, reforzar la «Entente cordial» parece algo así como reforzar la atracciónó de la Tierra, y, desde luego, su celebración verbal suena tan obviamente como los discursos de un reparto de premios. El Presidente Coty, remontándose a Ronsard o Su Majestad Isabel II, recordando a su abuela Victoria, dudo mucho reverdezcan de juventud una alianza de más de cincuenta años, que más que alianza semeja matrimonio viejo, demasiado viejo tal vez, para que se mantengan muchas ilusiones entre ambos cónyuges: John Bull y Marianne. En realidad, la «Entente», como los susodichos matrimonios, no tiene más remedio que subsistir atada, a falta de otras salidas; las ilusiones de John Bull por el camino de una nueva vida con los poderosos primitos del otro lado del Atlántico son tan poco fructíferas seguramente como la eventual aventura de Marianne con el rudo y brutal soviético. En vista de lo cual, seguir tolerándose, cumplimentándose de cuando en cuando floridamente y ensayando alguna que otra vez aventureras empresas por mor de ver si se recobra algo de la juventud perdida y de los briosos impulsos de antaño, es un mal menor que sirve al menos para tapar algo de las irritantes y molestas rencillas que no faltan a un matrimonio envejecido y agotado.

BAJO EL DORADO MANTO

Rencillas, insidias, pequeñeces no faltan, desde luego, a la amistad francobritánica; bajo el dorado manto los alfileres se clavan agudamente en lo más sensible de las respectivas carnes. A Francia no le ha hecho maldita la gracia la reducción militar británica; a Inglaterra, eso de que Francia se meta de lleno en el «mercado común», y especialmente traiga a él las menguadas colonias francesas, tampoco le sienta nada bien. «Los fuegos artificiales y los ramos de flores—como dice el «Times»—no disimulan» tales irritantes agravios, como no disimulan tampoco la incesante crítica británica al camino que sigue Francia en Argelia, etcétera. Si aquí, como ya he dicho en otra ocasión, no faltan las exhortaciones a la gran amistad fundada por Eduardo VII, recabada en momentos de apuro por sir Winston Churchill y explicada muy abundantemente ahora por los sabios del momento, la visita real habrá servido para demostrar, según las más autorizadas voces, que «Francia no está sola, ni tampoco Inglaterra lo está». Pero esto no excluye de pensar que muy bien pudiera tratarse de la «compañía de dos soledades», y a su vez de la «soledad de dos en compañía», pues aunque hay una N. A. T. O., una Unión Europea Occidental y otras cuantas organizaciones colectivas más, asuntos como el de Suez no parecen constituir la mejor muestra de inclinación francobritánica hacia los intereses e instituciones colectivos de Occidente. Las celosas preocupaciones de ciertos sectores británicos o franceses por opinar, sugerir, aconsejar sobre cómo deben «mangonearse» tales instituciones, sobre quién está bien y quién no está bien dentro de ellas, etcétera, tampoco parecen muy indicadas para levantar demasiados entusiasmos y simpatías, con todo lo cual, ¿cómo no desentenderse de lo que hagan o piensen hacer ambas naciones? Que Inglaterra y Francia se acompañasen mutuamente a principios de centuria era algo, sin duda, decisivo para un mundo cuya política giraba principalmente entre el Qual d'Orsay y el número 10 de Downing Street. Hoy, notoriamente, los polos del mundo en otra parte, el que Francia e Inglaterra se entiendan o se desentiendan, no da mucho más frío ni mucho más calor a nadie, mayormente. Para una y para la otra el baile ha de ser el de todos, y lo lamentable será siempre que pretendan bailar a contratiempo o llamando la atención—como lo hacen los viejos — acerca de los buenos bailes que bailaban «en sus tiempos». ¡Ya lo creo! Pero, con perdón, «le tems n'est plus, belle bergeronnette», que dijo también un contemporáneo de Ronsard, Real Majestad, Honorable señor Presidente.

Todavía hay intereses en el mundo, en Europa; hay vidas, hay millones de seres, de trabajos, de problemas, de ilusiones, que no son, desde luego, exactamente, los mismos que los de franceses e ingleses, y que también desde luego, difícilmente podrían consolarse ni satisfacerse a base de la satisfacción anglofrancesa exclusivamente.

¿Quién puede asombrarse de que busquen mejores vías que las que propone una pareja harto conocida del mundo y de la Historia? Y no por la brillantez de sus arreglos precisamente.

FE DE ERRATA

En una crónica anterior dije que las pruebas atómicas británicas de la bomba de hidrógeno estaban previstas para llevarse a cabo «a fines de este año». No me explico cómo se me ocurrió poner tal fecha a un acontecimiento del que tenía ante los ojos, en gruesas letras, los datos principales. Tal vez, inconscientemente, me dejé llevar por el nombre de las islas, Natividad, donde se celebrarán las experiencias a tales fechas del año. En realidad, los experimentos están previstos para los próximos meses de mayo y junio, lo que aclara un tanto la perentoriedad de las reclamaciones aquí planteadas por los laboristas. Perdonen ustedes.

En toda España comenzaron solemnemente los cultos de la SEMANA SANTA

La procesión de las palmas fué presidida por el Caudillo en El Pardo

EL MIERCOLES SANTO, ROSARIO DE PENITENCIA CON SERMON EN LA PLAZA MAYOR

Con gran explendor y fervor, comenzaron el domingo en toda España los solemnes cultos y procesiones de la Semana Santa. El tiempo seco contribuye al esplendor y la animación para estas fiestas religiosas.

EL JEFE DEL ESTADO, CON SU ESPOSA, PRESIDIO LA PROCESION DE LAS PALMAS EN EL PARDO

Su Excelencia el Jefe del Estado, acompañado de su esposa, asistió en la mañana de hoy a los cultos de Semana Santa, que se celebraron en la capilla del Palacio de El Pardo. Les acompañaron en la ceremonia religiosa, el jefe de la Casa Militar; segundos jefes de las Casas Militar y Civil; jefes y oficiales de ambas Casas y ayudantes de Servicio.

El Generalísimo Franco y su esposa presidieron la tradicional procesión de las palmas.

EL DOMINGO DE RAMOS HUBO TRES PROCESIONES EN MADRID

Organizada por la Hermandad de Cruzados de la Fe salió ayer a las doce del mediodía, de la iglesia de las Delcalzas Reales, la ya tradicional procesión infantil de las palmas, llamada Entrada triunfal de Jesús en Jerusalén.

Abría marcha una sección de la Guardia Municipal en traje de gala y a caballo, seguida por la cruz parroquial, acólitos y estandartes de milicias y cruzados.

A continuación marchaban las agrupaciones del Frente de Juventudes, colegio provincial de San Fernando, colegio Calasancio, banda de música del Asilo de Menores, colegio municipal de San Ildefonso, cruzados del Pilar, banda de música del colegio de San Fernando, colegio provincial de las Mercedes, escolanía de San Antonio, colegio de la Paz, banda de la sección naval del Frente de Juventudes, Sección Femenina, escolanía de los padres sacramentinos, grupos de evangelistas y apóstoles, y el paso de Jesús en la borriquilla.

Detrás del paso iba el clero de las Descalzas Reales y, por último, la presidencia, en la que figuraban el primer teniente de alcalde, señor Solér; el vicepresidente de la Diputación, marqués de Vivel, y el comendador general de los Cruzados de la Fe, don Fernando Rodríguez de Rivera, con el Consejo directivo.

Al cortejo se sumaron escolares de otros centros particulares, formando una comitiva de cerca de tres mil niños y niñas, portadores de palmas.

El paso del cortejo fué presenciado por numerosísimo público, que se agolpaba en las aceras y balcones de las calles del trayecto.

A las diez de la mañana, y organizada por la Cofradía de Jesús Triunfante en Jerusalén, salió del colegio de Maravillas otra procesión de las Palmas, que recorrió varias calles del distrito. De regreso la comitiva al templo, se ofició una misa para los familiares de los alumnos.

De la parroquia de San Pedro el Real (La Paloma) salió igualmente ayer por la mañana una procesión de las Palmas que desfiló por las calles de Paloma, Calatrava, Toledo, Sierpe, Mediodía Chica y Paloma.

PROCESIONES QUE DESFILARAN EN MADRID

La Comisión organizadora de la Semana Santa, con el concurso entusiasta de la Hermandad de los Cruzados de la Fe, ha autorizado este año el desfile de trece procesiones. Tres de ellas se celebraron ayer, Domingo de Ramos; las restantes lo efectuarán en los restantes días de la Semana. El miércoles, a las diez y media de la noche, saldrá del oratorio del Olivar el rosario de penitencia. Por el Madrid viejo desfilará la Hermandad de Jesús del Gran Poder y María Santísima de la Esperanza. El jueves, a las ocho de la tarde, harán su salida tres procesiones: el Divino Cautivo, de la calle de Hermanos Miralles; el Santísimo Cristo de la Buena Muerte, del colegio de San Fernando, y Jesús del Gran Poder, de la parroquia de Santa Cruz.

El Viernes Santo, a las seis de la tarde, saldrá de la iglesia de Jesús la venerada imagen del Nazareno de Medinaceli, acompañada este año por treinta mil penitentes y cofrades. Una hora después recorrerá las calles del distrito de La Latina el Cristo de la Luz, de la Hermandad de la Cinematografía, que saldrá de La Paloma, y a las siete y media hará estación el Jesús Nazareno del monasterio de mercedarias en la calle de Góngora. Por la noche, a las once, desfilará la procesión del Silencio, integrada por diez parciales, que recorrerá el centro de Madrid.

Finalizarán las procesiones el Sábado Santo. A las cuatro de la tarde saldrá de San Ginés el Santo Entierro, organizada por el Ayuntamiento, y por la noche, a las once, de los padres dominicos de Conde de Peñalver, la procesión de Resucitados, de la Hermandad de Cruzados de la Fe.

ROSARIO Y SERMON DE PENITENCIA EN LA PLAZA MAYOR

A las diez y media de la noche, del Miércoles Santo, rosario de penitencia: «Nuestra Señora del Rosario en sus misterios dolorosos», organizado por la Hermandad de Cruzados de la Fe.

Figurarán los pasos de «Nuestra Señora de los Dolores», de la Hermandad de funcionarios del Ministerio de Asuntos Exteriores, que radica en la parroquia del Pilar, y «Santísimo Cristo de la Bondad», del convento del Rosario, de los padres dominicos.

Itinerario: Salida del oratorio del Olivar, de los padres dominicos, en la calle de Cañizares, recorriendo: San Sebastián, plaza del Angel, plaza de Benavente, Bolsa, plaza de Santa Cruz, Zaragoza, Sal y plaza Mayor.

A las once de la noche, coincidiendo con la llegada de la procesión anterior, pronunciará el reverendo padre Venancio Marcos, O. M. I., el sermón de Penitencia en la plaza Mayor.

A continuación, solemne salve y traslado de las imágenes por la calle de Atocha al oratorio del Olivar.

VIA CRUCIS DE PENITENCIA POR LAS CALLES MADRILEÑAS

Mañana, Martes Santo, a las ocho y media de la noche, partirá de la plaza de la Villa de París (frente a las Salesas) el vía crucis de Penitencia para hombres y jóvenes de la Acción Católica de Madrid. La concentración se efectuará media hora antes, debiendo encontrarse los asistentes en el punto indicado a las ocho de la noche. No pueden concurrir señoras ni señoritas.

El Viernes Santo, a las siete de la mañana, saldrá de la iglesia del Buen Suceso el solemne y tradicional vía crucis de Penitencia, que recorrerá las estaciones distribuídas en el parque del Oeste.

A las dos y media de la tarde del mismo viernes, saldrá de la plaza de Legazpi el vía crucis de Penitencia, que hace el recorrido a pie hasta el Cerro de los Angeles, donde se celebrarán los divinos oficios a las cinco y media de la tarde. El regreso se efectuará en un tren que saldrá de Getafe a las ocho y cuarto de la tarde. Informes y billetes, en Fuencarral, 74.

Varias parroquias madrileñas organizan también vía crucis el Viernes Santo por las calles de sus feligresías. A las siete de la mañana lo efectuarán las de San Luis, Buen Suceso y San Millán. A las siete de la tarde, la parroquia de Santa María de la Cabeza, y a las ocho, San Francisco Javier y Nuestra Señora de la Paz.

LOS ESCAPARATES Y ANUNCIOS LUMINOSOS PERMANECERAN APAGADOS DURANTE EL DESFILE DE LA PROCESION DEL SILENCIO

La Comisión organizadora oficial de la Semana Santa madrileña ruega al comercio y empresas domiciliadas en la Puerta del Sol, calle de Preciados, plaza de Santo Domingo y avenida de José Antonio (desde la calle de San Bernardo hasta la de Alcalá), que durante el desfile de la procesión del Silencio en la noche del Viernes Santo (desde las once hasta la una y media) ordenen que sus escaparates y anuncios luminosos permanezcan apagados, contribuyendo así al respeto y esplendor que esta manifestación de fe debe tener a su paso por las calles de nuestra capital.

SILLAS PARA PRESENCIAR LA PROCESION DEL SILENCIO

La Comisión organizadora de Semana Santa instalará sillas en la avenida de José Antonio, con el fin de que desde ellas pueda presenciarse el paso de esta procesión, pudiendo adquirirse el billetaje en las taquillas instaladas en la plaza del Callao, Red de San Luis y calle de Alcalá (frente al número 41), así como en el Secretariado, calle de Sevilla, número 6. La recaudación que se obtiene por este medio se destina a incrementar la suscripción abierta para el mayor esplendor de los actos y procesiones. El público deberá ocuparlas con anterioridad a las diez y media de la noche del Viernes Santo.

Las nietas del Caudillo besan las palmas bendecidas durante la ceremonia religiosa celebrada en la capilla del Palacio de El Pardo con motivo de la festividad del Domingo de Ramos. (Foto Cifra.)

Ofrenda al Padre Santo de una artística palma

CIUDAD DEL VATICANO, 14. El Romano Pontífice ha celebrado hoy, uniéndose así espiritualmente a los millones de católicos de todo el mundo, el Domingo de Ramos, fecha en que la cristiandad festeja la triunfal entrada de Jesús en Jerusalén.

Después de decir su cotidiana misa en su capilla privada, el Padre Santo recibió de manos del sacristán de la Basílica de San Pedro, Peter van Lierde, una artística palma, ofrenda del Sacro Colegio Cardenalicio. El resto del día el Padre Santo lo dedicó a la oración y meditación, en víspera de la gran semana que conmemora la pasión y muerte de Nuestro Señor Jesucriso.—(Efe.)

GIRON, CONSEJERO NACIONAL DE FALANGE

Por dos decretos publicados en el "Boletín Oficial del Estado" cesa como consejero nacional de Falange Española Tradicionalista y de las J. O. N. S. don José María Alfaro Polanco y se nombra para ese cargo a don José Antonio Girón de Velasco.

La Asamblea Nacional de Hermandades se celebrará en Madrid en el próximo mes de mayo

Según se nos informa en la Junta Nacional de Hermandades, el ministro secretario general del Movimiento ha aprobado la celebración de la Asamblea Nacional de Hermandades entre los días 6 y 11 del próximo mes de mayo.

La magna reunión tendrá lugar en Madrid y en ella se tratará de los principales problemas del campo.

EL MINISTRO DE AGRICULTURA, EN LEON

LEON, 15.—En viaje particular llegó el ministro de Agricultura, señor Cánovas, que fué saludado por las autoridades. Se dirigió luego al parador de Riaño, desde donde continuará a Asturias. (Cifra.)

OPINIÓN PÚBLICA

En torno a la escenografía

SEÑOR director de PUEBLO. En el suplemente «Espectáculos» del periódico de su digna dirección se ha publicado una entrevista realizada, al parecer, por un señor firmante Guillot Carratalá, al escenógrafo don Antonio Sendras.

Apreciando en ella la sobra de unos conceptos y la falta de otros (no sé si achacables al entrevistado o al entrevistador), le agradeceré sumamente se sirva publicar la presente, en honor a la verdad, como enmienda de unos y recordatorio de otros.

Anticipo que no conozco al señor Guillot Carratalá, pero sí hace muchos años al señor Sendras («Antonet» para sus amigos y compañeros), persona a la que aprecio tanto en el terreno particular como en el suyo profesional; profesión, arte, del que declaro ser un total lego y no conocer más que el común de las gentes algo aficionadas al teatro.

Y hecha esta salvedad, paso directamente al asunto.

Dice el señor Sendras que ingresó a los catorce años, de aprendiz, con los maestros García y Ros; que aprendió dibujo lineal en la Escuela de Artes y Oficios de Madrid y que ha trabajado con los «maestros del presente siglo» Garí, Colmenero y Martínez Molli.

¿No ha habido en la entrevista un recuerdo más vivo (aunque tan sólo hubiera sido sentimental o de agradecimiento) para el que fué su «verdadero maestro y profesor», el llorado escenógrafo don Rafael García Exea, el que convirtió al señor Sendras, año tras año, con su dirección, conocimientos, consejos y cariño, de aprendiz en ayudante, luego en oficial y finalmente, con su ancianidad y muerte, le dejó vacante la plaza de «maestro», que ahora él ocupa?

Dos años (desde el fallecimiento de aquél) han bastado para que el señor Sendras haya olvidado al maestro García, al plurifacético artista valenciano, maestro del temple, del óleo y de la acuarela; pintor de abanicos en Valencia, decorador en Barcelona (la cúpula de la Basílica de la Merced fué una de sus obras) y posteriormente escenógrafo, con cuya modalidad definitiva vino a Madrid, en donde se asoció con el también escenógrafo don Juan Ros Cuesta (no don José, como se le llama en la entrevista), creando la firma García y Ros, que durante tantos años y en tantos carteles fué bien vista y apreciada de público y profesionales, y en la que el señor García fué el maestro escenógrafo que llevó la parte artística, mientras que el señor Ros atendía la comercial.

Sí. Dos años de eterna ausencia han conseguido borrar en el señor Sendras treinta de estrecha convivencia. Suele suceder.

Otro «pequeño» olvido: Vilumara, Alarma (por citar sólo dos nombres), ¿no le suenan al oído al señor Sendras como dignos para figurar en la lista de «geniales» escenógrafos españoles que él cita? ¡Por Dios, mi querido amigo!

Respecto a los actuales... Bien. No voy a hacer propaganda de escenógrafos vivos y bien cotizados profesionalmente; pero... todos les conocemos.

Respecto a que algunos escenógrafos «han olvidado los moldes clásicos y pretenden crear una escuela completamente opuesta a la de los grandes maestros» (vaya de nuevo mi anterior afirmación sobre mi falta de conocimientos y títulos para juzgar sobre la materia), maestros reconocidos tiene la escenografía española y extranjera, abogados y ejecutantes de nuevos moldes. Y, en todo caso, ¿el escenógrafo no es un artista creador y sujeto tan sólo, por tanto, a su propia interpretación del concepto teatral y decorativo? Claro que esto, como muy bien dice el señor Sendras, es intentar crear nuevas escuelas. Pero ¿tiene ello algo de funesto para el arte, siempre en eterna renovación?

Y para finalizar, pasemos a la afirmación de que «yo soy (es decir, el señor Sendras, que lo declara) el que realizo todas las obras y estrenos más importantes que se celebran en algunos años en toda España para las compañías más importantes de provincias y de Madrid». Y se queda así, tan tranquilo.

Me imagino cómo se habrán estremecido los largos pinceles en las manos de todos los demás escenógrafos españoles (a los que el señor Sendras no les deja ni tan siquiera una pequeña obra o estreno importante de que poder vanagloriarse) ante la triste situación en que tal absoluto acaparamiento de obras por el señor Sendras les precipita. Salvo que se lo tomen como un simple autobombo.

Y sin nada más, señor director de PUEBLO, muy agradecido a su gentileza, que espero, de publicar la presente. Suyo siempre afectísimo.—*E. R. B.*

El cierre de los comercios

TENEMOS el honor de dirigirnos a usted, abusando un poco de su acrisolada amabilidad para con todos los que a usted le piden les atienda en sus manifestaciones, que publicar en su diario que tan digna y acertadamente rige, la presente carta, ya que, a nuestro juicio, la creemos justa y razonable.

Desearíamos si es pertinente se exijan los cierres de los comercios a sus horas reglamentarias, pues se da el caso que en la barriada de las Delicias y demás extremos de esta capital se tiene a los dependientes hasta las nueve y media de la noche, cosa completamente injustificada, ya que los horarios de trabajo son de nueve a una y media y de cuatro a siete y media; pero todo con exigencia de los jefes que alegan diciendo que el comercio no tiene hora de salida.

Esta manera de proceder por los citados jefes ocasiona graves perjuicios a la clase productora, y principalmente a los jóvenes, que no les queda tiempo suficiente para poder ir a una academia después de las horas de trabajo para ampliar sus conocimientos y prepararse para hacer algunas oposiciones o cosa análoga.

Anticipándole las gracias, reciba un cordiadísimo afecto de todos los dependientes de comercios de las barriadas extremas de esta capital. — **Luis Sánchez, Angel García, Enrique López.**

Una casa en ruinas

SEÑOR director. Muy señor nuestro: Encontrándonos ante un grave problema para las ocho familias que nos afecta es por lo que nos dirigimos a usted, por si tuviese eco en las altas esferas.

La casa que habitamos, sita en la calle de Eloy Gonzalo, 18, de esta capital, fué en su día declarada en ruina por parte del arquitecto de la propiedad. Visto el fallo del Ayuntamiento se denegó, y en sesión se acordó que la casa tenía que ser reparada.

Esto hace aproximadamente siete meses y esta es la fecha que no se a tocado para nada. La casa está en tal abandono, que entre las inumerables cosas que concurren, una de ellas es que uno de los patios está lleno de escombro, con el consiguiente peligro de que al llover, la numedad se manifiesta en los cuartos que habitamos.

Conforme que el dueño de ésta agote todos los recursos que las leyes le amparan. Ahora bien, nos preguntamos, por el camino que lleva este asunto—vital para nosotros—, si tardara mucho en fallarse creemos que por el momento no necesitará de tal, pues la casa ya de por sí sola daría la sentencia.

Nada halagadora es la situación para las ocho familias de productores, que no descansamos viendo el problema que se nos presenta.

Como nota culminante citaré que la casa se divide en dos: exterior e interior. Lo declarado en ruinas es el interior, que está separado por el patio antes mencionado y la construcción de esta parte data de hace unos veinticinco años.

¿No encontraríamos una solución antes de que fuese tarde?

Se despiden de usted:

LOS VECINOS

El trolebús núm. 5 y la Colonia Moscardó

VARIAS veces han aparecido en diversos periódicos peticiones del vecindario de la Colonia Municipal Moscardó en favor de que contasen con medios de locomoción. Todas las nuevas Colonias van siendo atendidas, mientras ésta sigue quedando, ignoramos las causas, al margen de estas facilidades. Pero lo incomprensible es que habiéndose instalado la línea del trolebús número 5, que pasa por la autopista junto a dicha Colonia, no se hayan dignado poner una parada en la confluencia de las calles de la Colonia con la citada autopista, máxime que, además de recoger los vecinos de Moscardó, por el lado izquierdo, puede recoger vecinos de las nuevas viviendas del lado derecho. ¿Sería mucho pedir a la Empresa Municipal de Transportes que hacia la columna 13 ó 14 de la autopista (a más de 300 metros del puente de Praga), colocase una parada al objeto de que los vecinos de Moscardó pudieran hacer uso del trolebús?

J. M. SANTIAGO

Agua para la huerta de Mula

POR ser bien conocido el problema que la huerta de este pueblo tiene ya tiempo planteado por la falta de agua, no vamos de nuevo a describirlo. El pasado año fué tan calamitoso para la agricultura, que nos obligó a exponerlo públicamente para que se hiciesen eco nuestras autoridades.

Pero ello, y, aún mejor, por la realidad que tal problema tiene tanto en el orden económico cuanto en el social, salió el mismo de nuestros límites y llegó a surtir efecto en las esferas oficiales. Como consecuencia se ordenaron proyectos que den el remedio adecuado, teniendo estos dos aspectos: unos, cuyas soluciones llevan un proceso de ejecución a no corto plazo, y otros, que sus remedios debían ser breves para que no se repitiese la crisis pasada, consistentes en el estudio del término para la búsqueda de aguas subterráneas.

Aún no se han realizado trabajos ni sondeos algunos. Comprendemos que nuestro problema no es único, pero deseamos verlo resuelto y rogamos que se lleven a cabo cuanto antes los trabajos para evitar que la falta de agua ocasione otra vez los trastornos y alteraciones económicos que hasta ahora se han producido.

J. A. S. T.

Para
SEMANA SANTA
gran colección de
Mantillas, Velos, Medias y Pañuelos

¡MUCHAS NOVEDADES PARA PRIMAVERA!

Eleuterio
GRANDES ALMACENES

FUENCARRAL, 14 (esquina a Infantas)

CURSO DE FRANCES

"Chez la blanchisseuse" (En casa de la lavandera)

VOCABULARIO

FRANCES	PRONUNCIACION	ESPAÑOL
La blanchisseuse	la blANCHisëS	La lavandera
Le teinturier	lE tINtUrié	El tintorero
Le linge (1)	lE lINJ	La ropa blanca, la ropa interior
La chemise	la CHEmiS	La camisa
Le mouchoir	lE muCHuár	El pañuelo
La paire de chaussettes	la pêr dE CHosêt	El par de calcetines
La tache	la taCH	La mancha
Le costume	lE kostUm	El traje
Laver	lave	Lavar
Repasser	rEpase	Planchar
S'occuper	sokUpe	Ocuparse
Sale	sal	Sucio
Prêt	prê	Preparado, listo
Seul	sël	Solo
Savoir	savuár	Saber

CONVERSACION

faire raser.

FRANCES	ESPAÑOL
—Bonjour, madame. C'est bien une blanchisserie ici?	—Buenos días, señora. ¿Aquí es un taller de lavado, verdad?
—Oui, monsieur. Que désirez-vous?	—Sí, señor. ¿Qué desea usted?
—J'ai un peu de linge sale. Voulez-vous le laver et le repasser?	—Tengo algo de ropa sucia. ¿Quiere usted lavarla y plancharla?
—Bien sûr, monsieur! Avec plaisir! Qu'avez-vous?	—¡Desde luego, señor! ¡Con mucho gusto! ¿Qué tiene?
—Voici le paquet: une chemise, trois paires de chaussettes et cinq mouchoirs. Savez-vous quand tout sera prêt?	—Aquí está el paquete: una camisa, tres pares de calcetines y cinco pañuelos. ¿Sabe usted cuándo estará todo listo?
—Si vous les donnez aujourd'hui, vous les aurez mardi. Ainsi votre linge sera prêt et propre sans trop attendre.	—Si usted los da hoy, los tendrá el martes. Así su ropa estará lista y limpia sin esperar demasiado.
—J'ai aussi des taches à ce costume et je ne sais pas où je dois aller.	—Tengo también manchas en este traje y no sé dónde debo ir.
—Ce n'est pas ici. Allez chez un teinturier. Il y a une teinturerie tout près d'ici, dans cette rue.	—No es aquí. Vaya a casa de un tintorero. Hay una tintorería muy cerca de aquí, en esta calle.
—Merci, madame. En Espagne, ma femme s'occupe toujours de mon linge, bien entendu. Mais un homme seul à Paris...	—Gracias, señora. En España, mi mujer se ocupa siempre de mi ropa, desde luego. Pero un hombre solo en París...
—Oui! Oui! Un homme marié, quand il est seul en voyage, ne sait jamais comment faire! Au plaisir, monsieur! ¡A mardi!	—¡Sí! ¡Sí! ¡Un hombre casado, cuando está solo de viaje, no sabe nunca qué hacer! ¡Hasta más ver, señor! ¡Hasta el martes!

PRONUNCIACION

1) Tengan cuidado con esta palabra **linge** que los españoles, por razones que desconocemos, suelen pronunciar con dificultad. Si la descomponemos, tenemos por una parte (lIN)—con el famoso sonido nasal (IN)—y por otra una (J) francesa, que hemos explicado ya en las lecciones números 1 y 5, llamada 2 en ambos casos.

Ligazones: **Qu'avez-vous?** (kave vu); **vous les aurez** (vu le Sore); **sans trop attendre** (sAN tro patANdr); **où je dois aller** (u JE duá Sale); **ce n'est pas ici** (sE nê pa Sisi); **chez un teinturier** (CHe SUN tINtUrié); **tout près d'ici** (tu prê disi); **en Espagne** (AN nêspañ); **ma femme s'occupe** (ma fam sokUp); **bien entendu** (biIN nANtANdU); **mais un homme** (mê SUN nom); **quand il est seul** (kAN til ê sël).

OBSERVACIONES

Le linge, "LA ropa"; **La paire**, "EL par", y **LA chaussette**, "EL calcetín", son palabras de género distinto en ambos idiomas. Con **la blanchisseuse**, "la lavandera", formamos **la blanchisserie** (la blANCHisEri), "el taller de lavado", y con **le teinturier**, "el tintorero", conseguimos **la teinturerie** (la tINtUrEri), "la tintorería". Descomponiendo **la paire de chaussettes**, nos encontramos con **la paire** (la pêr), "el par", y **la chaussette** (la CHoset), "el calcetín". **Sale** significa "sucio" y "sucia" al mismo tiempo; en cuanto a **seul** (sël), "solo", nos permite formar su femenino **seule** (sël), "sola". Y volvemos a encontrar palabras estudiadas ayer de pasada: **trop** (tro), "demasiado"; **toujours** (tuJur), "siempre"; **ainsi** (INsi), "así".

El giro más interesante de hoy es, naturalmente, el famoso **chez** que hemos estudiado ya en la lección número 30. **CHEZ la blanchisseuse**, "EN CASA DE la lavandera, A CASA DE la lavandera"; **CHEZ un teinturier**, "A CASA DE un tintorero, EN CASA DE un tintorero". Asimismo, volvemos a ver otros giros anteriormente explicados: **avec plaisir**, "con mucho gusto"; **au plaisir!**, "¡hasta más ver!"; **tout près d'ici**, "muy cerca de aquí". Y la frase: **un homme... NE sait JAMAIS comment faire**, comiéndonos la segunda negación **pas**, puesto que tenemos ya otra palabra negativa: **jamais**; regla muy importante ésta, que consiste en suprimir **pas** cuando viene otra palabra negativa...

Más giros: **C'est BIEN ici...?**, "¿Es aquí, VERDAD...?"; **j'ai UN PEU DE linge**, "tengo UN POCO DE ropa, tengo ALGO DE ropa"; **quand TOUT sera prêt?**, "¿cuándo estará TODO listo?, ¿cuándo TODO estará listo?"; **vous les aurez mardi**, "usted los tendrá EL martes"—nos comemos el artículo en francés en estos casos—; **sans TROP attendre**, "sin esperar DEMASIADO"; **bien entendu**, "desde luego, naturalmente"; **... ne sait jamais comment faire**, "... no sabe nunca QUE hacer, COMO hacer".

Terminaremos señalando la expresión **A mardi!**, "HASTA EL martes!"; del mismo modo diremos **A jeudi!**, "¡HASTA el jueves!"; **A dimanche!**, "¡HASTA EL domingo!"; **A demain!**, "¡HASTA mañana!"; etcétera.

GRAMATICA

Futuro (1).—Empecemos hoy por el futuro de **avoir** y **être**, que son: **j'aurai** (Jorê), "yo habré, yo tendré"; **tu auras** (tU ora), "tú habrás, tú tendrás"; **il aura** (il ora), "él habrá, él tendrá"; **elle aura** (êl ora), "ella habrá, ella tendrá"; **nous aurons** (nu SorON), "nosotros habremos, tendremos"; **vous aurez** (vu Sore), "vosotros habréis, tendréis; usted habrá, tendrá; ustedes habrán, tendrán"; **ils auront** (il SorON), "ellos habrán, tendrán"; **elles auront** (êl SorON), "ellas habrán, tendrán". **Je serai** (JE sErê), "yo seré, yo estaré"; **tu seras** (tU sEra), "tú serás, tú estarás"; **il sera** (il sEra), "él será, él estará"; **elle sera** (él sEra), "ella será, ella estará"; **nous serons** (nu sErON), "nosotros seremos, estaremos"; **vous serez** (vu sEre), "vosotros seréis, estaréis; usted será, estará; ustedes serán, estarán"; **ils seront** (il sErON), "ellos serán, estarán"; **elles seront** (êl sErON), "ellas serán, estarán".

Forma negativa: **je n'aurai pas**, "yo no habré, yo no tendré; **tu n'auras pas, il n'aura pas, elle n'aura pas, nous n'aurons pas, vous n'aurez pas, ils n'auront pas, elles n'auront pas. Je ne serai pas**, "yo no seré, yo no estaré"; **tu ne seras pas, il ne sera pas, elle ne sera pas, nous ne serons pas, vous ne serez pas, ils ne seront pas, elles ne seront pas.**

Forma interrogativa: **Aurai-je?**, "¿habré yo?, ¿tendré yo?"; **auras-tu?, aura-t-il?, aura-t-elle?, aurons-nous?, aurez-vous?, auront-ils?, auront-elles? Serai-je?**, "¿seré yo?, ¿estaré yo?"; **seras-tu?, sera-t-il?, sera-t-elle?, serons-nous?, serez-vous?, seront-ils?, seront-elles?**

Verbo irregular SAVOIR.—**Je sais** (JE sê), "yo sé"; **tu sais** (tU sê), "tú sabes"; **il sait** (il sê), "él sabe"; **nous savons** (nu savON), "nosotros sabemos"; **vous savez** (vu save), "vosotros sabéis, usted sabe, ustedes saben"; **ils savent** (il sav), "ellos saben". Participio pasivo: **su** (sU), "sabido".

Por J. L. DUMONTIER-BEROULET

LECCION 31

GRAN CRUCIGRAMA SILABICO

NUMERO 141

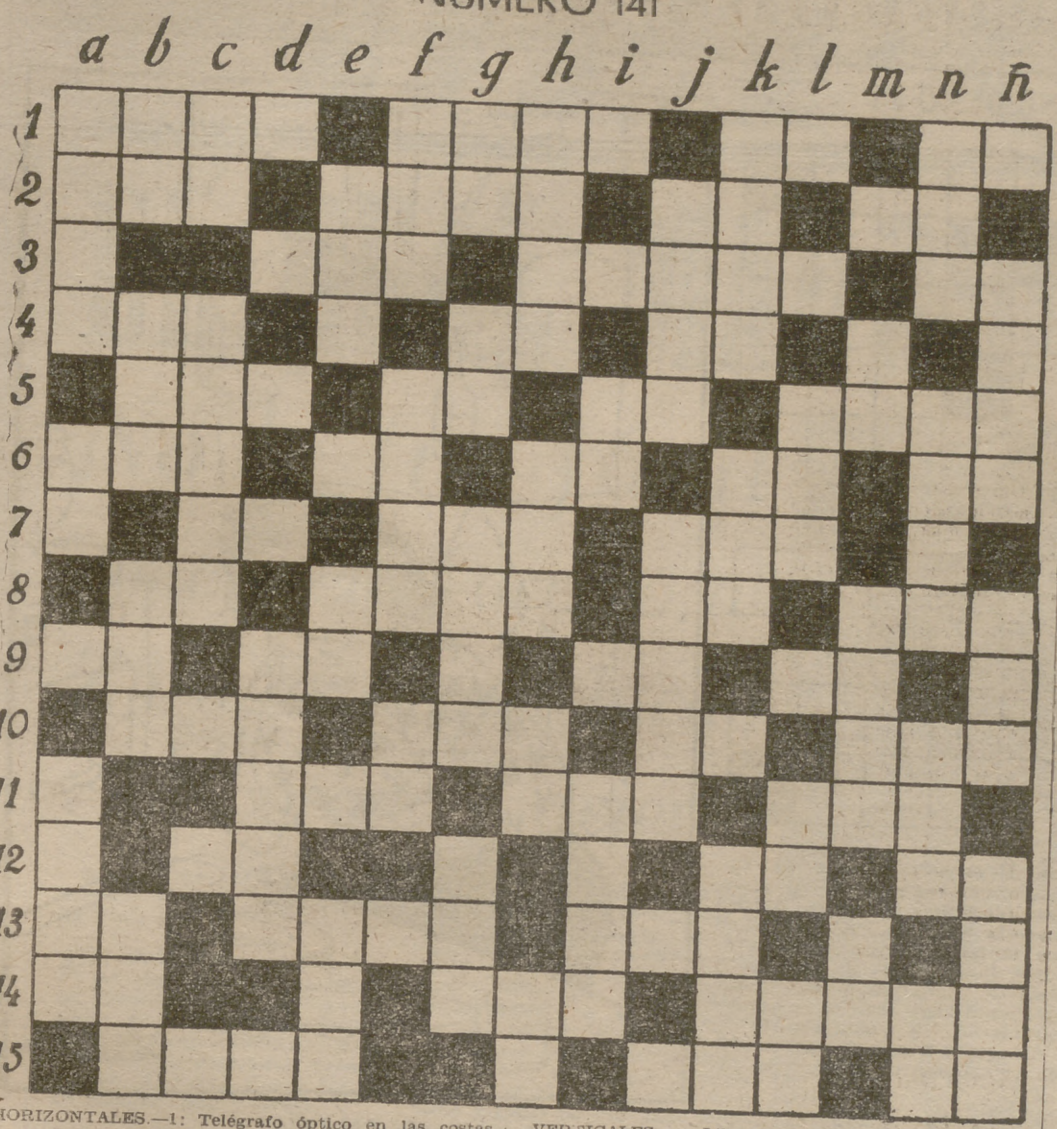

HORIZONTALES.—1: Telégrafo óptico en las costas para comunicarse con los buques. Aliviara la pena o aflicción de alguno. Mamífero rumiante del género bovino y que habita en Africa. Figuradamente, apto, proporcionado.—2: Ciudad de la provincia de Barcelona. Dicho o concepto excesivamente agudo y falto de exactitud. Río español. Cacahuete.—3: Conjunción. Que se interpreta de diversa manera. Escudriñádose con gran cuidado. Cubos usados en las embarcaciones para sacar el agua.—4: Terreno pantanoso. Interjección. Reparo, observo. Entre los romanos, dioses tutelares de la casa u hogar. Valle santanderino. Forma del pronombre.—5: Cogerse, poderse contener dentro de algo. Soportal, cobertizo. Manga, columna de agua. Jarana, alboroto, bullicio.—6: Dícese de la persona que atiende demasiado a las cosas de la tierra. Figuradamente, comparó una cosa con otra. Astilla que se encaja a martillazos para llenar huecos y junturas. Cada uno de los hacecillos de fibras que sobresalen en el envés de las hojas de las plantas. Cesta hecha de junco o yagua.—7: Nota musical. Engaño, fraude, simulación. Cortara lo que sobresale. Instrumento del pintor (pl.). Nivel.—8: Bañada de luz. Ermita en que vive cierta especie de anacoreta mahometano. Alcance de cualquier arma arrojadiza. El que adiestra y doma caballos por oficio.—9: Composición o cántico que contiene alabanzas de Dios. Guardar silencio. Sílaba. Parte posterior de la nave donde se halla el timón. Onomatopeya del canto de cierta ave trepadora. Negación castiza.—10: Detiene el curso, especialmente la sangre. Pruébeles. Línea recta tirada del centro del círculo a la circunferencia. Arte que enseña a representar objetos por medio de trazos al lápiz o a la pluma.—11: Nota. Porción pequeña de lana apretada. Gente de armas que servía bajo un rey o señor. Comida que se daba a los pobres que iban de Francia a Compostela.—12: Niega. Pastas de legumbres u otras cosas comestibles cocidas y pasadas por colador. Apócope familiar. Sílaba. Harina de cebada tostada que se usaba en los sacrificios. De color moreno oscuro.—13: Figurada y familiarmente, desorden, confusión. Parte situada hacia el lugar de donde sopla cierto viento. Perteneciente o relativo a la garganta. Apócope familiar. Cierto establecimiento.—14: Entregada. Isla británica del mar de Irlanda. Familiarmente, borrachera. Pedíase limosna.—15: Despanzurrado. Acude a un lugar. Censure, critique las acciones de uno con motes. Figuradamente, confusión y gritería popular.

VERTICALES.—a: Libro de rezos de la Semana Santa. Vida secular, en contraposición a la monástica o conventual. Gracia. Alcanzada con instancias o súplicas.—b: Ramito o pie de una planta. Que tiene puesta una señal (fem.). Gritos o voces que se profieren con esfuerzo y vigor. Bellezas, en las mujeres.—c: Plaza donde se trataban en la antigua Roma los negocios públicos. Mujer del jefe superior de la Administración en cada provincia. Interjección. Sílaba. Voz que sólo tiene uso como prefijo de vocablos compuestos.—d: Letra griega. Partícula prepositiva. Reflexivo. Artículo. Plantío poblado de ciertas plantas gramíneas con tallo leñoso (pl.). Apócope familiar.—e: Improviso, repentino. Nota. Dícese de la carne magra y sin hueso. Habla. Natural de cierta antigua provincia del noroeste de Francia.—f: Inmediato a otra cosa. Dícese de la que pide limosna. Ataúd. Entregues.—g: Nombre familiar femenino. Parte del día natural en que está el sol debajo del horizonte. Pieza en que las señoras tienen su tocador y reciben visitas de confianza. Familiarmente, el diablo.—h: Hospital de leprosos. Cargo del sacerdote encargado de una feligresía. Nombre de varón. La mayor de las islas del archipiélago de la Sonda.—i: Dios egipcio. Sacerdote francés fundador en 1592 de la Congregación de la Doctrina Cristiana. Arañuelo o gusanillo que daña a las colmenas. Río italiano. Que tiene grande cierta facción del rostro humano (fem.).—j: Lista de los individuos de una Corporación civil o del Ejército clasificados según grado, antigüedad, etc. Enteramente parecida a otra. Pronombre personal. Repetido, dios de la risa.—k: Los que vigilan el cumplimiento de lo ordenado. Aplícase al que tiene que ejercer por vez o turno un ejercicio o cargo concejil. Entregó. Según las reglas y documentos de la ciencia que trata del bien en general y de las acciones humanas.—l: Fantasma imaginario con que se asusta a los niños. Reflexivo. Triviales, insustanciales, vulgares. Letra. Vestido brillante y lucido. Figuradamente, persona de relevantes cualidades físicas o morales.—m: Apócope familiar. Masa de cosas machacadas. Diminutivo de lo que tiene cierta forma. Mujer que ejerce la hechicería.—n: Dícese del antropófago de América. Conjunto de las hojas caídas de los árboles. Cierto animal rumiante. Hombre tonto o rústico.—ñ: Virtud que pone en el ánimo tranquilidad y sosiego. Corría lo líquido gota a gota. Especie de artesa pequeña y redonda. Quitársele lo que era suyo.

Solución al gran crucigrama silábico

NUMERO 140

HORIZONTALES.—1: Legamoso. Ascético. Recua. Fango.—2: Gigote. Contradije. Pena. Metas.—3: Tl. Móviles. Resoluciones. Monde.—4: Mascare. Te. Anta. Cose. Na. Sa.—5: Romero. Desdén. Cena. Montículo.—6: Tálamo. Colme. Alba. Mango. Bija.—7: Pon. Ralea. Rebozo. Sandalia. Le.—8: Pira. Recitalo. Tanto. Hortera.—9: Sentí. Esta. Ra. Pide. Vertí. Di.—10: Manatí. Estepa. Rifa. Cólico.—11: Al. Pupila. Secano. Pelate.—12: Can. Lola. Co. Fe. Nacha. Rachá.—13: Dará. Rabilargo. Tenaza. Nu. Fa.—14: Raba. No. Llorera. Repatriárase.—15: Nosocomio. Mar. Manola. Talo.

VERTICALES.—a: Legítimas. Tapón. Sen. Alcándara. b: Gago. Carola. Pitima. Rábano.—c: Mote. Rememorara. Na. Lo. So.—d: So. Mo. Ro. Lea. Estipulara. Co.—e: Convite. Col. Reta. Pi. Binomio.—f: Astrales. Desmerecí. Esla. Lar.—g: Cedí. Anden. Botarate. Cogollo.—h: Tijereta. Alzólo. Pase. Remar.—i: Co. So. Ceba. Pi. Cafetera.—j: Pelucona. Santanderino. Na. Ma.—k: Renacióse. Mandato. Fa. Nazareno.—l: Cúa. Nes. Mongolia. Ver. Pecha. Pala.—m: Me. Natí. Hortícola. Nutria.—n: Fantasmón. Cubilete. Litera. Rata.—ñ: Go. Desaloja. Radico. Cháfaselo.

LA MITAD DE LOS DIABÉTICOS PUEDEN LIBERARSE DEL PINCHAZO DIARIO DE LA INSULINA

MEDICINA y ACTUALIDAD

LAS revistas norteamericanas «Tima» (29 de octubre de 1956) y «Newsweek» (19 de noviembre de 1956) refieren la extraordinaria popularidad que entre los diabéticos de Estados Unidos está alcanzando el Orinase Upjohn, una nueva droga antidiabética preconizada por los diabetólogos del país, en algunos casos seleccionados de diabetes mellitus.

Hasta hace un año los médicos sonreíamos escépticos cuando oíamos hablar de alguna droga que pretendía curar la diabetes mellitus, o por lo menos intentar hacerla compatible con la vida normal. Sabíamos que la insulina, descubierta en 1921 por Banting y Best, en Toronto, era la única e insustituíble sustancia capaz de tratar con resultado favorable esta enfermedad de la nutrición. Ahora, cuando el doctor Rodríguez Minón, secretario general de la Sociedad Española de la Diabetes, se atreve a afirmar, en una charla radiofónica, que la insulina es insustituíble en una parte de los diabéticos, reconoce también que tiene varios pacientes diabéticos que están entusiasmados con las tabletas. En realidad, lo que ocurre es que existen grandes diferencias entre cada diabético y no todos pueden ser tratados de la misma forma.

En este mismo diario, el 7 de octubre de 1955, fuí el primero en dar cuenta en España de tan inusitado avance procedente de Alemania, del cual fué mensajero el doctor Mogena. Se trataba del descubrimiento del BZ-55, una sulfamida que, injerida por la boca, rebaja la glucosa en sangre y orina, incluso hasta tasas normales, en pacientes pícnicos esténicos de más de cuarenta años, que únicamente habían sido tratados con dieta y a los que no les había sido inyectada insulina durante más de tres a cinco años.

En la actualidad, el BZ-55, cuyos ensayos clínicos han sido suspendidos en los Estados Unidos, ha sido desplazado por el D-860, que es, como ya dije, conocido en América con el nombre de Orinase, una marca de la casa Upjohn.

Tanto el BZ-55 como el D-860 se obtuvieron de una labor de investigación conjunta de las casas alemanas Farwerke Hoechst AG y la Boehringer Mannheim. El BZ-55 fué descubierto en los laboratorios de Boehringer Mannheim, y el D-860, en los laboratorios de las Farwerke Hoechst AG.

El D-860, introducido en España con el nombre de Rastinon Hoechst, supone un considerable avance sobre el BZ-55. Por lo pronto, ya no es una sulfamida. Al no poseer acción quimioterápica, no altera la flora intestinal, y en la administración prolongada no provoca la formación de gérmenes patógenos resistentes. Por otra parte, el D-860 se desintegra y elimina más rápidamente que su primo mayor. Pero como es más activo, la terapéutica con BZ-55 puede cambiarse súbitamente de un día al siguiente por un tratamiento con D-860, administrando el mismo número de tabletas. Desde el punto de vista clínico, este último es mucho mejor tolerado a causa de su rápida eliminación

Entiéndase bien: no trato de insinuar que el diabético pueda con el Rastinon Hoechts liberarse del médico y de la insulina. Si tal hiciera, correría un grave peligro. El descubrimiento de estas drogas antidiabéticas es el principio de una amplia labor de investigación, iniciada, como otras tantas veces, por los alemanes, que se proseguirá intensivamente en todo el mundo, ya que la diabetes es una dolencia frecuente (en España hay unos 100.000) y sin cura, pues tanto la insulina como el D-860 sólo permiten la supervivencia en unas condiciones de normalidad, con la ventaja de la segunda sobre la primera que evita los pinchazos.

Sin embargo, no todos los diabéticos pueden liberarse de los pinchazos de la insulina. Actualmente sólo la mitad de los diabéticos responden favorablemente al tratamiento por la boca con pastillas de Rastinon Hoechts, estando contraindicado en las descompensaciones graves, en el precoma y coma diabético; en los graves trastornos del riñón y en las afecciones del hígado.

Por lo que respecta a la diabetes en los jóvenes, hasta el presente solamente son conocidos muy pocos casos que puedan ser tratados con D-860 sólo, mientras que un gran número de ellos pueden serlo mediante una combinación de insulina y D-860. Por ello, el número de diabéticos juveniles que pueden ser tratados con este medicamento solo carece de importancia terapéutica.

No obstante, todo diabético obeso que haya pasado los cuarenta años puede hacerse reconocer por su médico con vistas a cambiar los pinchazos de insulina por las pastillas de D-860. Este cambio deberá llevarse a cabo únicamente bajo control, a ser posible internado en una clínica. Es el procedimiento más adecuado para evitarse el peligro de un coma diabético, que puede sobrevenir al suspender repentinamente la insulina y al tardar en hacer efecto o no hacerlo el D-860, lentamente, mediante administración simultánea de ambos, pero siempre por prescripción facultativa y bajo cuidadoso control del metabolismo por el médico que lleve el tratamiento. Como la diabetes no se cura, el enfermo, igual que con la insulina, debe seguir cumpliendo estrictamente el régimen dietético que le haya prescrito su médico.

Dr. Octavio APARICIO

ANUNCIOS POR PALABRAS

LOS ANUNCIOS DE ESTA SECCION PUEDEN REMITIRSE A PUBLICIDAD DE "PUEBLO" ESCRITOS A MAQUINA O CON LETRA CLARA, ADJUNTANDO SU IMPORTE: 1 PESETA POR PALABRA MAS 0,50 DE TIMBRE, EN SELLOS DE CORREOS O EN PAPEL MONEDA

AGENCIAS

CANCELACIONES antecedentes penales. Certificaciones. "Otesso" Preciados, 17.

AUTOMOVILES

ESCUELA "España". Enseñanza conducción automóviles garantizada Carnets. Alfonso XII, 58.

CONSULTAS

IMPOTENCIA. Ultimos tratamientos. Fuéncarral, 6. (15.256.)

HIPOTECAS

HIPOTECAS 24 horas. Merino. Fuencarral, 23.

PATENTES

OFRECESE licencia explotación patente 208.528, por "Procedimiento para la obtención de combinaciones complejas antibióticas". Informes: Registro Propiedad Industrial o Vicente Ochoa. Lagasca, 122.

TRANSPORTES

TRANSPORTES Extremadura. Calle Palencia, 29. 33-42-38, 33-39-27.

VARIOS

HAGASE aficionado a la fotografía. Tenemos cámaras desde 159,80 pesetas para su iniciación. Establecimientos Díaz. Carmen, 15, y Goya, 38. Enviamos a provincias.

VENTAS

VENDESE magnífico toro holandés dos años, importado. Teléfono 22-06-33.

TRABAJO

OFERTAS

REPRESENTANTES necesitamos. Climent. Colón, 10. Murcia.

EL NUMERO DE NUESTRO TELEFONO: 256132

LUCHA ENTRE ESPIAS

POR PETER CHEYNEY

68

Estaba pálida de furor.

El inspector se alejó por el corredor. En el coche próximo casi tropezó con O'Mara.

—"M'sieu"—murmuró—, es... completamente extraordinario. Madame creyó que estaba en el tren de París. Le dije que se equivocaba y que yo había visto los billetes y que...

—¡Es usted un imbécil!—gritó O'Mara en perfecto francés—. La verdad es que me gustaría arrancarle a tiras el pellejo.

—Pero, "m'sieu"...—comenzó a decir el inspector.

—¡Oiga un momento!—gritó O'Mara interrumpiéndole—. Apunte en su cuaderno de notas lo que voy a dictarle. Pronto... — Seguidamente le dió instrucciones—. Haga bien todo eso—añadió—, o declino la responsabilidad de cuanto pueda ocurrirle a usted.

A renglón seguido entregó a su interlocutor quinientos francos en billetes de Banco.

Despacio, atravesó el corredor camino del departamento.

Tanga le miró y dijo en tono seco:

—Estoy furiosa contigo. Me eres profundamente antipático. Por una vez fui tan tonta que creí que tú podías comportante como un ser humano y que deseabas que...

Hizo una pausa para respirar hondo.

O'Mara no dijo nada.

—No podías arriesgarte a ser rechazado—prosiguió ella—. No te atreviste a correr el riesgo de que alguien dijese "no" al supremo O'Mara. Tuviste que inventar ese plan para averiguarlo. En la estación de Saint Lys representaste una comedia para llegar a saber lo que pensaba yo. Para enterarte de si yo..., de si yo.... Y durante todo ese tiempo tenías en el bolsillo los billetes de Vannes.

Evidentemente le costaba trabajo dominar la cólera que traslucía su voz.

—¡No habías comprado billetes para París!—gritó luego—. Lo "sabías", pero tenías que "asegurarte".

O'Mara sonrió de manera implorante.

—Algunas veces los hombres tenemos que aprovechar la buena ocasión—manifestó.

—No quiero volver a verte en la vida—dijo ella—. Te odio. Tu presencia me resulta insoportable. Eres un...

O'Mara recogió sus guantes y su abrigo, diciendo dolido:

—Sabía que mi racha de suerte había de terminar. Daré órdenes para que retiren tu equipaje. Dentro de media hora sale un tren para París. Adiós, Tanga.

Se ausentó en seguida.

Ella quedó con los ojos fijos en el asiento de enfrente, sin mirar lo que veía. Se sentía terriblemente desgraciada.

El inspector reapareció, diciendo:

—Mensaje urgente para monsieur O'Mara, madame. Fué enviado por telégrafo desde Saint Lys. En Saint Lys se recibió por teléfono y fué dado por la villa "Cóte d'Azur". ¿Tiene la bondad de entregárselo a "m'sieu"?

Lo dejó sobre un asiento y se ausentó rápidamente antes de que ella se decidiera a hablar.

Tanga se levantó. Cogió el bolso y los guantes, y el mensaje después. Decidió que debía de ser Quayle. Comenzó a preguntarse de qué podía tratarse, y... acabó leyéndolo.

Decía así:

Queridísimo. Stop. Hablado con Londres. Stop. Sé vas a París. Stop. Estaré hotel Crillon. Saludos. Te quiere y adora,

EULALIA

Tanga se quedó mirando el pedazo de papel. De entre sus blancos dientes escapó una especie de silbido. Bajó del tren. Echó a andar por el andén.

O'Mara estaba de pie junto al vagón destinado a equipajes.

—¿Sacaron ya mis maletas?—preguntó ella fríamente.

El hizo un signo negativo con la cabeza.

Tanga se encogió ligeramente de hombros, para exclamar:

—He llegado a la conclusión de que en algunas ocasiones, y a pesar de su detestable comportamiento, un hombre debe ser salvado de su propia estupidez y de...—Vaciló un instante antes de proseguir diciendo—: ... de otras cosas. Deseo hablar contigo, O'Mara.

—No merezco tanta suerte—murmuró él con humildad.

Echaron a andar por el andén camino del departamento.

Ella arrojó al suelo, precisamente en el espacio libre entre la vía y el andén, una pequeña bola de papel blanco.

"Los hombres, incluso los más valientes y maravillosos—pensó—, son sólo niños."

FIN

(Publicado con autorización de la Colección "El Buho".)

JUNTA DE ADQUISICIONES Y ENAJENACIONES DE LA PRIMERA REGION MILITAR

Expediente A. 25/57

A las diez horas del día 10 del mes de mayo próximo se reunirá esta Junta en el salón de actos de la misma, avenida de la Ciudad de Barcelona, número 36, para proceder a la adquisición por SUBASTA de 2.989,19 quintales métricos de carbón de hulla con destino al Almacén Regional de Intendencia de esta plaza, para cubrir las necesidades de la misma durante el segundo semestre del año en curso, más sesenta días (ocho meses).

Los pliegos de condiciones que han de regir en esta subasta pueden ser examinados en la Secretaría de la citada Junta, siendo con cargo a los adjudicatarios el importe del presente anuncio.

Madrid, 13 de abril de 1957.—El coronel secretario, Federico Gutiérrez Laguía.

Entretenimiento y humor

CRUCIGRAMA NUMERO 33

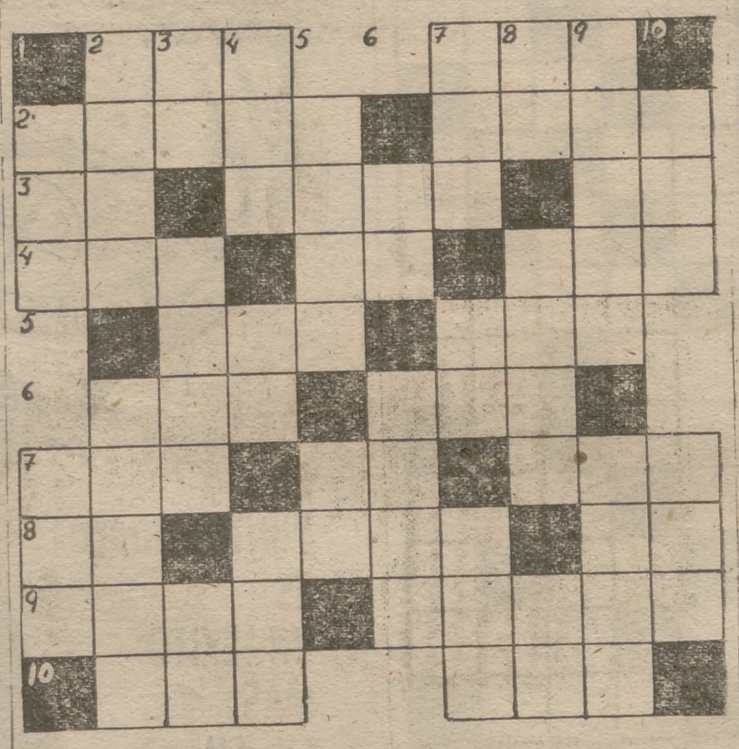

HORIZONTALES.—1: Retrocede. Hogar.—2: Nombre de varón. Arco que ostenta los siete colores del prisma.—3: Al revés, pronombre personal. Opera famosa. Símbolo químico.—4: Iglesia Catedral. Símbolo químico. Hermana.—5: Al revés, turbante usado por los turcos. Dios del trueno en la mitología escandinava.—6: Manifestación externa de un carácter físico. Juego de naipes.—7: Al revés, naturalista francés (1788-1877). Siglas comerciales. Nombre de mujer.—8: Símbolo químico. Planta cuya semilla es comestible. Al revés, preposición inseparable.—9: El Venezuela, balde, cubo. Que purifica metales.—10: Al revés, familiarmente, mujer rústica y grosera. Punto fijo donde se empieza el cómputo de los años.

VERTICALES.—1: Nombre de letra (plural). Río de los Estados Unidos.—2: Se alimenta. Género de plantas gencianáceas.—3: Al revés, nota. Al revés, vasija con mango. Matrícula de coche española.—4: Quiere. Al revés, y repetido, niño. Voz usada en Puerto Rico para llamar a los perros.—5: Al revés, guisa. Afirmación. 6: Entrega. Culebra grande de Cuba.—7: Ata. Apócope de tuyo. Letras de ofensa.—8: Voz de mando. Oxido de sodio. Dirigirse.—9: Severidad. Ultima parte de las cuatro en que dividían los romanos el día artificial.—10: Ente. Aquí, de este lugar.

DAMERAMA NUMERO 33

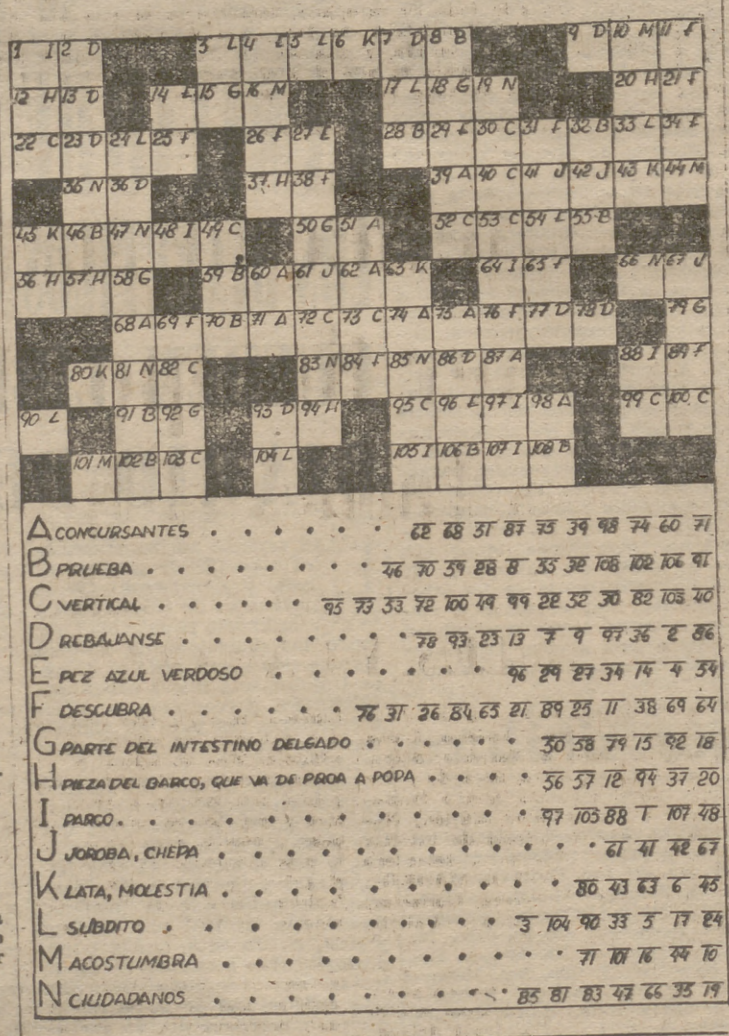

A CONCURSANTES 62 68 31 87 73 39 98 74 60 71
B PRUEBA 46 70 39 28 8 35 32 108 102 106 91
C VERTICAL 95 73 33 72 100 49 99 22 32 30 82 103 40
D REBAJANSE 78 93 23 13 7 9 97 36 2 86
E PEZ AZUL VERDOSO 96 29 27 34 14 4 54
F DESCUBRA 76 31 26 84 65 21 89 25 11 38 69 64
G PARTE DEL INTESTINO DELGADO 50 58 79 15 92 18
H PIEZA DEL BARCO, QUE VA DE PROA A POPA 56 57 12 94 37 20
I PARCO 97 103 88 1 107 48
J JOROBA, CHEPA 61 41 42 67
K LATA, MOLESTIA 80 43 63 6 45
L SUBDITO 3 104 90 33 5 17 84
M ACOSTUMBRA 71 101 16 44 10
N CIUDADANOS 85 81 83 47 66 35 19

JEROGLIFICOS

¿QUE HAGO PARA QUE LO ENTIENDA MEJOR?

¿QUE CAZASTE?

SIN PALABRAS

(De "Ici Paris".)

(Dessin de Van Rompaey.)

—Esto me permite descansar un poco durante mi guardia.

("Marius".)

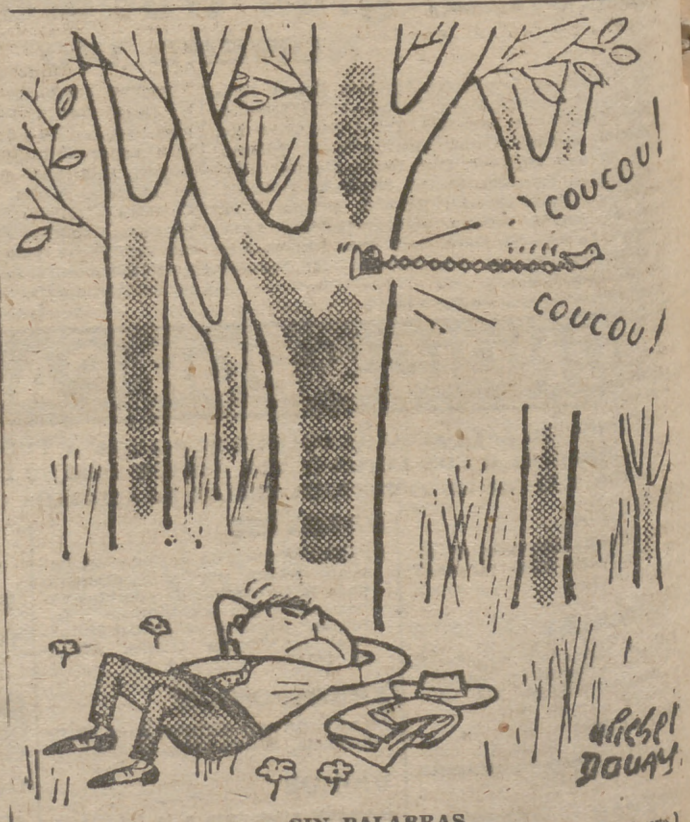

SIN PALABRAS

(«Carrefour».)

SGCB2021

DEPORTES

EL REAL MADRID, CAMPEON DE LIGA

No le fué fácil vencer en Torrero al Zaragoza, que luchó con coraje y acierto

El Real Madrid ha conquistado el título de Liga con la holgura que significa tener cuatro puntos de ventaja sobre sus dos inmediatos seguidores en la penúltima jornada del torneo y dándose el caso de que estos dos jugaban en su propia ciudad, mientras el Madrid obtenía esta victoria absoluta en tierras aragonesas. El título es consecuencia de su regularidad, pero si meritoria ha sido toda su campaña, también lo es este último esfuerzo para ganar en Las Palmas y Zaragoza antes y después del partido con el Manchester, es decir, tres victorias en siete días, dos—las de la Liga—para ser campeón nacional y así jugar la tercera Copa de Europa, y una—la del Manchester—para intentar ganar la segunda con la misma buena ley con que ganó la primera. La moraleja es que el Real Madrid constituye un cuadro campeón de gran alcurnia, capaz de superar los infinitos obstáculos de toda índole que se le han puesto. El equipo del Madrid es el mejor, y a la larga resplandece la verdad.

ZARAGOZA, 14. (Crónica de nuestro enviado especial, JUNIORS.)

ALINEACIONES. — ZARAGOZA: Lasheras; Torres, Alustiza, Bernad; Estiragués, Manolín; Rivas, Domingo, Wilson, Baila y Valdés.—REAL MADRID: Alonso; Becerril, Marquitos, Lesmes; Muñoz, Zárraga; Kopa, Mateos, Di Stéfano, Rial y Gento.

GOLES.—A los nueve minutos del primer tiempo, el Zaragoza consiguió su gol, por mediación de Wilson, que tiró fuerte desde lejos, desviando la trayectoria del balón un defensa del Madrid. Juanito Alonso, bien colocado, al ser engañado por su compañero, no pudo impedir que aquél llegara a la red. A los treinta y seis minutos iguala el Madrid. Gento, desde su banda, dribla a Torres y centra bombeado, recogiendo el servicio Kopa, que retrasa el balón a Mateos; éste tira sesgado y a un ángulo entre dos defensas del Zaragoza. Con el resultado de uno a uno acaba la primera parte. A los veinticinco minutos del segundo tiempo, Mateos, desde lejos, chuta fuerte y alto y el balón entra en la portería de Lasheras casi por la escuadra Dos a uno a favor del Madrid.

EL ARBITRO.—González Echevarría se hizo en seguida con el mando del partido, señalando bien las faltas. Buen arbitraje desde el punto de vista técnico. Sin embargo, defraudó a la afición local, que exteriorizó su disconformidad tirándole almohadillas e hiriendo a Becerril, avanzado ya el segundo tiempo, de una pedrada. Excesivamente parcial el público de Zaragoza, que perdió pronto la compostura sin razón justificativa. Acaso encontramos una, pero que tampoco no es razón: en el área blanca (esta vez azul, ya que los madridistas vistieron uniforme azul) hubo dos manos, ambas claras y absolutamente involuntarias, toda vez que el balón no fué tocado intencionadamente por los jugadores, sino que aquél llegó a éstos rebotado. Si hubo otra cosa, nosotros no lo vimos.

APLAUSOS PARA EL CAMPEON. — Como el partido de Sarriá no fué registrado en el simultáneo, del resultado del Barcelona con el Español no recibimos información hasta que llegamos al centro de la ciudad. Por lo tanto, cuando abandonamos el campo ignorábamos que el Madrid era ya campeón de Liga de la temporada que acaba el próximo domingo. Al salir el Madrid al terreno de juego, la afición zaragozana le tributó grande y prolongado aplauso, que prodigó en diversos momentos del encuentro a Di Stéfano por su magnífica labor, tanto en el ataque como en la defensa, de la que sacó varios balones peligrosos. También, al final del choque, algunos sectores de público, pese al descontento por el resultado adverso, despidieron al campeón con muestras de afecto y simpatía.

EL ZARAGOZA. — Excelente su primer tiempo. Nervio, entusiasmo y velocidad. Dirigió y dominó el partido durante los cuarenta primeros minutos. Avances frecuentes y peligrosos, que obligaron al trabajo y multiplicación a los defensas madridistas, que actuaban con seguridad y contundencia, excepto por el lado de Becerril, desafortunado en la mayoría de sus interverciones. Trabajaron muy bien, por el Zaragoza, en este período de acoso y acción ofensiva, Wilson, el mejor del ataque, con inteligencia y sentido del desmarque, al que apoyaban bien los extremos y el medio Estiragués, volante de empuje y fuelle, que sirvió abundantes balones a su delantera. No hizo fútbol defensivo el Zaragoza, sino fútbol abierto, de tuteo y acción envolvente. Además del gol logrado, el Zaragoza creó otras jugadas en que pudo marcar, sobre todo en dos situaciones claras a fallos de Becerril primero, y Lesmes, después. En tanto tuvo energías, el equipo aragonés mantuvo la iniciativa del partido, que perdió en la segunda parte, ante el empuje técnico, tranquilo, del Madrid, el cual, aunque no se empleó tan a fondo como contra el Manchester, acreditó siempre hechuras de mejor calidad en la confección de sus avances. Actuaron bien por el Zaragoza Torres y Alustiza, dos defensas enérgicos, con reflejos, bravos, pero corrientes en cuanto a clase. Bernard, el otro defensa, cometió tantas faltas cuantas veces entró a Kopa. Estiragués es un buen medio, que sabe pasar la pelota y ve en seguida el hueco. Manolín, luchador y activo. En la delantera, muy fino y creador, Wilson; ágiles los extremos, sobre todo Rivas, y cumplidores los interiores.

EL MADRID.—Empezó regular, lento, como cansado. Se apreciaba en sus hombres el esfuerzo del jueves frente al Manchester. Al principio redujo su labor a frenar el ímpetu del contrario; pero sin descuidar la oportunidad de infiltración cuando se le presentaba, la cual llevaba a cabo con rapidez por el lado de Gento, que esta vez tuvo trabajo a raudales, gracias a Rial, que le cuidó con el obsequio de sus medidos y largos pases. El Madrid jugó, pues, al principio, a la expectativa, rompiendo la ofensiva del Zaragoza y contraatacando en las ocasiones favorables. En este tanteo de fuerzas, en que la iniciativa y el trabajo de desgaste era del Zaragoza, el Madrid, dedicado a defenderse, descansaba —no es paradoja— y aguardaba su oportunidad, que tuvo en diversas circunstancias, aunque no fueran aprovechadas. Después del descanso, el Zaragoza, con delantera menos apta y capacitada que la del Madrid, no pudo evitar que éste inclanara de su lado el resultado.

Lo mejor del equipo azul fué el lado izquierdo. Todos excelentes: Lesmes, Zárraga, Rial y Gento. Rial hizo un partido mucho mejor que frente al Manchester, lo cual quiere decir que va cogiendo otra vez la forma y el rendimiento que producía antes de la lesión. Con él a su lado, Gento ha ganado y vuelve a ser el extremo incisivo y difícil para la defensa a que amenaza. Di Stéfano, luchando atrás y adelante, fué, como ya hemos dicho, muy aplaudido; buena su participación en la victoria. Mateos, aunque en juego estuviera bajo, hizo los dos goles; ya es suficiente. En cuanto a Kopa, aparte de recibir poco juego, tuvo encima siempre la «mala» voluntad de Bernard, motivos, por consiguiente, con los que se excusa su mediana actuación.

Esto es todo. Tan sólo nos queda felicitar al compeón de 1957, título que gana con todo merecimiento, ya que su campaña ha sido siempre metódica y regular en la consecución de las victorias. Ahora, a aguardar a ver si ese título de campeón europeo cae también, y luego, si no es pedir mucho, corona la «triple» con la Copa. Al fin y al cabo, lo mismo a que aspira el Manchester,

El Atlético de Madrid satisfizo en el primer tiempo el prurito de ganar al Las Palmas (3-0) un partido de trámite

CALLEJO, LUGO Y PEIRO, AUTORES MATERIALES DE LOS GOLES, Y GARABAL, ANIMADOR DEL ENCUENTRO

ALINEACIONES. — LAS PALMAS: Pepín; Beneito, Costa, Marcial; Mújica, Naranjo; Atienza, Vázquez, Silva, Ricardo y Peña. En el segundo tiempo formaron la media Silva-Mújica; Naranjo pasó al puesto de interior izquierdo y Ricardo a delantero centro. ATLETICO DE MADRID: Pazos; Verde, Herrera, González; Hernández, Rusiñol; Callejo, Agustín, Lugo, Peiró y Garabal.

GOLES.—A los 31 minutos, Agustín pasa el balón adelantado a Callejo y éste lo alcanza dentro del área, y pese al acoso del defensa Marcial, marca el primer gol. A los 42 minutos, Lugo se anticipa a la acción del guardameta Pepín, lo burla y marca el segundo gol. Y a los 44, Peiró hace el tercero, en jugada individual, avance largo, desde medio campo hasta el área. Total: 3-0 a favor del Atlético.

FACTORES VARIOS.—Tarde de fría temperatura a la sombra, con mucho viento, pero con sol saliente que abrigaba al público de la zona lateral, donde anida el gran sector de socios atléticos. Terreno en buenas condiciones y público para cubrir tres cuartas partes escasas del aforo.

ARBITRAJE.—Correspondió esta labor al señor Bielsa, que cumplió con acierto su menester, facilitado por la corrección de todos los jugadores. Un partido fácil de arbitrar, pero sin que Bielsa alterara el ritmo tranquilo de los pacíficos episodios de este encuentro.

EL JUEGO.—El Atlético colocó en este partido al jugador argentino Lugo en el puesto de delantero centro, y este buen jugador entiende su misión al modo «distefanista» de iniciar el avance en posición retrasada, pasa la pelota con temple, a veces excesivo y por eso se queda corto el pase, y resulta algo lento y soso; lo más elocuente de su labor fué el gol que marcó, de excelente factura. Tuvo, como interiores, el ataque rojiblanco a Agustín y Peiró, que habitualmente son jugadores de zona media, donde empiezan sus movimientos; Agustín rectificó algo su posición habitual, precisamente porque al retrasarse Lugo no era menester que hubiera otro delantero tan rezagado, y quedó en un espacio algo oscurecido, desde donde intentó el tiro a gol, con buena pegada y dirección; pero infructuoso, porque había enfrente un buen guardameta, y Peiró se colocó demasiado «escorado» al lateral izquierdo y sin grandes preocupaciones por intervenir. Los extremos Callejo y Garabal fueron los vanguardistas que dieron a la ofensiva rojiblanca velocidad y nervio, Callejo, en el primer tiempo nada más, y Garabal, durante todo el encuentro; Hernández, Rusiñol y Herrera cumplían con suficiencia su misión de corte y de servicio; Pazos, Verde y González tenían trabajo cómodo. El once canario jugó con un dispositivo normal de líneas, algo retrasado el extremo Peña, con el medio Naranjo como pilar de equipo y el buen sostén de su línea defensiva y guardameta, levemente rescatada por las iniciativas y avances de Vázquez, y la buena voluntad de Atienza, pero muy en baja Ricardito; nulo, totalmente, Silva, y desinteresado, Peña, quedando Mújica como medio, que persiguió mucho juego, pero no lo alcanzó, por ser un jugador pasado, con más kilos y años que en el Atlético. El Las Palmas se enterará algún día de que el problema del fútbol no se resuelve con paisanaje y sí con jugadores en forma, para lo que es imprescindible tener afición. Pepín, Costa, Marcial, Naranjo y Vázquez fueron los principales en la resistencia al general dominio rojiblanco, en el que fué protagonista, por voluntad y aciertos, el extremo Garabal, que viene a demostrar que también hay argentinos con nervio y velocidad a la característica de los jugadores españoles. Con deseos de estar en el juego, Garabal tiró los córners de los dos lados, y los tiró bien. «Los córners de Garabal» puede ser el título de algún partido futuro.

GILERA

LO QUE QUEDA POR DECIDIR

La Liga en Primera División está resuelta en cuanto al título de campeón, que lo ha alcanzado el Real Madrid, quien puede permitirse el lujo de la comodidad en la última jornada; pero hasta el final de esta trigésima reunión de equipos no se resolverá algo tan trascendental como el descenso, pues están amenazados tres equipos, y sólo uno de los tres puede salvarse: Condal, Jaén y Coruña. El Celta está libre de todo mal, porque aunque pierda con el Madrid y le iguale el Jaén o el Condal, se salva por mejor gol average con cualquiera de los dos. La lucha está, pues, entre Condal, Jaén y Coruña. El Condal depende de sí mismo, y si gana en Valencia, se salva. Pero si empata y al mismo tiempo gana el Jaén en su campo al Atlético de Madrid, se salva el Jaén por mejor gol average que el Condal. En cuanto al Coruña, tiene todavía una posibilidad de salvación y es que se produzcan al mismo tiempo su victoria en Riazor sobre el Valladolid, la derrota del Condal y la derrota o empate del Jaén, cosas que pueden producirse, sobre todo si el Valencia y el Atlético de Madrid se interesan por sus respectivos partidos; la jornada de despedida se reducirá, por consiguiente, a la emoción máxima por la relación entre estos tres equipos.

VERMUT
MARTINI
LA MARCA MUNDIAL

SGCB2021

Lugo intenta cruzar la pelota y ponerla lejos del alcance del guardameta del Las Palmas, Pepín, lanzado a cortar el remate; pero el tiro del jugador argentino saldría fuera por escaso margen.

Entrevista en caliente

- MARTINEZ GANDIA: "TENEMOS LOS DOS MEJORES EXTREMOS IZQUIERDOS DE ESPAÑA: COLLAR Y GARABAL, AMBOS INTIMOS AMIGOS"
- SATUR GRECH: "CLARO QUE ME GUSTARIA DARME UNA LARGA "VUELTA" POR MADRID. ¡SI HASTA A LOS EXTRANJEROS LES ENTUSIASMA ESTO!"
- BARRIOS: "EL JUEGO DEL LAS PALMAS ES CORTO. SOLO LO DESARROLLAN EN LA MITAD DEL CAMPO"
- MUJICA: "SENTI ALGO DE NOSTALGIA, PORQUE NO EN VANO PASE DIEZ AÑOS AQUI"
- GARABAL: "ESTOY MAS SATISFECHO, PERO QUISE BRINDAR UN GOL A LA HINCHADA"
- SILVA: "ESPERO RENDIR MUCHO MAS"

Cuando el árbitro sopla «piii»..., los periodistas ya estamos entrando en el vestuario del Metropolitano. Hay que esperar siempre un poco, porque del rectángulo al recinto con banquetas y duchas hay una larga distancia, no apta para jugadores agotados. Mucho subir y bajar escaleras. Pero al fin llegan las dos «filas» de jugadores. Abre camino la sudada camiseta de Peiró, al que aun le quedan energías para seguir corriendo. Se deja caer en el banco, respira fuertemente los aires de linimento y dice de sus nuevos compañeros:

—Son muy buenos compañeros Garabal y Lugo. Y los considero excelentes jugadores, con los que ya me voy compenetrando.

FELICITACION DE EXTREMO A EXTREMO

Enrique Collar, de paisano, entra en el vestuario. También entra allí Martín, el valenciano con nostalgias atléticas. Collar va directamente hacia Garabal:

—Muy bien chico—le dice—; cada vez me van gustando más tus actuaciones. Has estado magníficamente...

Martínez Gandía, secretario técnico, nos advierte:

—Tenemos los dos mejores extremos izquierdos que hay en España. Y los dos se llevan muy bien, son íntimos amigos. Inseparables en los entrenamientos. Alternándose, habrá lugar para los dos, porque ambos son excepcionales.

Garabal sonríe. Agradece sus palabras de aliento a Collar y se lamenta:

—Hoy no me han salido las cosas como deseaba, porque intenté hacer un gol para brindárselo a la «hinchada». De todas maneras, ya estoy más contento. He ido adquiriendo mayor confianza en mí mismo, que era lo que me faltaba hasta ahora...

González, debutante aquí, me explica:

—He salido nervioso y, naturalmente, ello influyó mucho en mi rendimiento. No he jugado como yo puedo hacerlo.

Rusiñol está muy tranquilo.

—Francamente—dice—, creí que nos darían más guerra los canarios. Tienen un equipo discreto para mantenerse en la zona media. Y en cuanto a nosotros, jugamos bastante mejor que contra el Valladolid.

OTRO REAPARECIDO

Otro reaparecido: Agustín.

—Desde el día del Condal no jugaba. Hoy estoy muy satisfecho, porque cuando se gana siempre está uno contento. Y no cuenta mi actuación personal, sino la magnífica victoria del Atlético que ha sido muy justa.

—Lo que más me gusta del Las Palmas—dice Barrios—son las características que ya señaló su entrenador. Lo mejor, su corrección deportiva. En cuanto a su juego, es muy corto, porque no lo desarrollan nada más que en la mitad del campo. El resultado justo hubiese sido, a nuestro favor, un 5-1 ó 6-1. Nosotros jugamos un buen partido. Sin ser excelente, resultó bonito, técnico y bien de conjunto.

—Partido simpático éste—remata Verde—. El Las Palmas es un equipo que juega y deja jugar. Y sus delanteros son peligrosos. Con todas las delanteras hay que tener cuidado.

VAZQUEZ, ENFERMO

Nada importante se jugaba, ni un equipo ni otro, en este partido. Por lo tanto reina tranquilidad en el vestuario canario. Con el primero que hablo es con Vázquez. El interior explica:

—En el primer tiempo nos retrasamos para hacer una normal defensiva. En el segundo tiempo estuvimos regular, pero presionando más. Pasaron varias cosas, y por lo que a mí respecta, jugué muy por debajo de mis facultades, porque salí con una gran faringitis.

Otro ex madridista: Atienza I.

—Ha jugado mejor el Atlético que nosotros. Tuvieron acierto en la primera parte, que a nosotros nos falló. Pero ellos están bien. Quizá tengan el defecto de querer ser excesivamente virtuosos.

—¿Qué tiempo le queda de fichaje en su equipo?

—Un año más. Y diga que me encuentro satisfechísimo.

Pepín, el guardameta, fué figura destacada.

—Los tres goles—aclara—resultaron imparables. Ellos nos ganaron porque pusieron más rapidez en el primer tiempo. Nosotros hemos trabajado, porque en este equipo todos nos repartimos el esfuerzo equitativamente.

A Pepín le quedan dos años más en Las Palmas. Sus metas están puestas en la camiseta internacional.

DOS «EX»...

Dos ex atléticos ante nosotros. El primero de ellos es Mujica:

—Mi actuación aquí ha sido floja. Yo esperaba más. Jugué mal, muy distinto a como vengo haciéndolo. Pero son partidos en los que influye la suerte, porque creo que llevo una temporada bastante buena... Sentí un poco de nostalgia, porque diez años pasados aquí no se pueden olvidar fácilmente. Tengo cariño al Club, a sus colores, que nada tuvieron que ver con mis contratiempos... Veo al Atlético peor que en la primera vuelta.

Silva es el segundo «ex» de la tarde:

—Yo no he sentido nostalgia, francamente. Pero sí satisfacción por ver al público, al igual que es norma en él, muy acogedor y cariñoso. El Atlético ha jugado muy bien, y en cuanto a nosotros, siempre hacemos fuera los partidos así. En cuanto a mí, espero rendir muchísimo más.

SATUR

Satur Grech es el entrenador de moda desde hace algunas temporadas. Tres de triunfos en Las Palmas. Ahora se habla que cambiará de aires, que el Guadarrama le sentaría bien:

—¿Le gustaría darse una vueltecita por aquí?

—Siempre resultan agradables las vueltecitas por Madrid...

—¿Y si fuesen «vueltas» de alguna temporada?

—¿Por qué no me iba a agradar? ¿No ve usted cómo vienen los extranjeros aquí y se pasan meses y meses? Es señal de que les gusta. A mí me ocurre lo mismo. Pero hablemos del partido...

—Hablemos del Atlético.

—En el Atlético, sin duda alguna, se ha notado mucho la falta de Collar y Miguel, que infunden rapidez a su delantera. ¿Vino de la Argentina Garabal? ¿Sí? Bueno, diga que hizo cositas interesantes... Y en cuanto al resultado, muy justo. Ellos aprovecharon mejor que nosotros las oportunidades...

Entra Martínez Gandía. Se presenta a Grech. Tiene que cambiar impresiones. Dejamos el vestuario.

A. D. O.

BOLEAS

¿Quiere usted crecer diez centímetros? ¿Sí? Pues... nada de píldoras ni aparatos... Juegue usted como jugó Garabal el domingo y ya está...

* * *

Señor Barrios, eche usted una ojeada al mapa y se convencerá de que Lugo es interior...

* * *

Parecía que el partido tenía su poquito de morbo, por aquello de que Las Palmas, tranquilo, podía jugar su buen fútbol, y por lo otro de que en las filas amarillas jugasen Silva y Mújica, viejos y conocidos ex huéspedes del Metropolitano.

Pero —¡ay!— ni Silva ni Mújica permitieron que nodie sintiese la menor nostalgia por su ausencia, ni la tranquilidad de los canarios se evidenció en nada que no fueran aquellos regateos de su defensa, que sobrepasaban la tranquilidad para ingresar en la inconsciencia...

* * *

¿Pepín nada más...? No; Pepón, don José, por lo menos...

* * *

Marcial, un muchacho que parecía que iba a heredar de Lafanda el pasodoble del mas grande, está perdiendo el compás, cambiando su contundencia de antes por esas filigranas de ahora...

* * *

Reapareció en el Atlético uno de los jugadores que ahora salen poco y que a uno le parecen mejores que bastantes de los que salen más...

Y como reaparecían dos, aclaremos que no se trataba del que no jugaba por sanción, con lo que descubrirán ustedes en seguida que se trata de Agustín. Y uno cree que el señor Barrios se daría cuenta de que el canario debe jugar junto a Lugo, porque es de la cuerda de éste: dominador, frío, cerebral, completo de técnica, sin levantar nunca el balón...

Por añadidura, chuta como un cañón, hermoso defecto que completa sus virtudes...

* * *

Extraño partido éste, en el que el Atlético jugó un excelente fútbol y el Las Palmas un fútbol desmayado, pero sin que esto quiera decir que el que jugó bien pudo jugar así porque el otro jugaba mal, no..

Lo mejor del Atlético fué precisamente no abandonarse ante la facilidad; terminar atacando. Es decir, jugar «animado», que es el matiz que transforma radicalmente a sus jugadores de un domingo a otro..

* * *

Si sería claro el partido y si estaría bien el árbitro, Bielsa, que casi nadie recordaba su nombre al salir...

* * *

Peiró dejó por unos minutos las zapatillas caseras que ahora usa; se calzó sus antiguas botas de siete leguas, avanzó, dejó atrás a todo el mundo, y marcó...

* * *

Bueno, ya las cosas varían un poco después de ver ayer a Garabal...

Collar sigue siendo—lo dice él y no hay por qué dudarlo...—el primer extremo izquierda de España, pero el Atlético tiene «también» otro extremo izquierda.

Y como Callejo «también» es buenísimo y juega en los dos lados, ¿por qué no suponer que cuando Collar reaparezca juegue más y hable menos...?

* * *

Querría uno destacar a alguien del Las Palmas que no fuera Pepín, pero no puede...

* * *

Bueno; y Escudero con Peiró y Lugo a los lados, ¿sería una herejía, señor Barrios...?

* * *

¿Y Agustín detrás de Lugo, y Hernández detrás de Peiró...?

* * *

¿Y darle alguna «chance» a Vallejo de interior...?

* * *

¿Y no sacar a Rusiñol más que de central y de «cañencito-pum», alternando con Herrera?

En fin, amigos: la Liga ha muerto... ¡Viva la Copa!

BARREIRA

TORRIJAS

Hágalas realmente deliciosas con

auténtico pan de molde

"TOAST"

con corte especial para torrijas

"Toast" le fabrica las rebanadas...

¡Usted sólo tiene que condimentarlas!

Rueda de espectadores

DESCANSO EN LAS "GRADAS VOLANTES" DE UN COLEGIO MAYOR

- GERARDO COQUE YA NO VOLVERA A SER REPRESENTANTE DE LOLA FLORES
- ¿AIRES METROPOLITANOS PARA MARTIN Y SATUR GRECH?--KRAMER (HUNGARO) Y SUS CHISTES INTERNACIONALES...--ANGEL HACE GRACIA

Nuestra «rueda» se fué ayer a las alturas con motivo de un reportaje a los locutores deportivos de Madrid. Un descanso con los estudiantes y residentes del «Colegio Mayor de la Moncloa», que ven el partido desde un tejadillo. Gratis; pero pasando sus fríos, sus calores y viendo a los futbolistas a vista de pájaro.

MANOLO JIMENEZ PACHECO se bautiza a sí mismo como «el Malagueño». No es muy atlético. «Más bien antiatlético —dice— aunque en el fondo son buena gente. El partido que nos están ofreciendo hoy unos y otros es muy malo.» Y este inquieto estudiante de Ingeniero Industriales va de un lugar a otro, con la solapa bien levantada, para matar el frío.

EL SIMULTANEO

También la terraza tiene el simultáneo. Y por eso está en pie, aguantando el frío, SANTIAGO URQUIJO, que se prepara para ingeniero agrónomo. «Lo que más me preocupa es la letra C, que corresponde al Coruña. Yo soy de allí y, claro, quiero que no descienda. Porque en lo que a este partido se refiere hemos visto muy pocas cosas y lo que vimos resultó muy mal.»

ALEJANDRO RODRIGUEZ ROLDAN estudia también Industriales. «Está flojo el equipo de Las Palmas. Juegan un fútbol bueno; pero no se molestan mucho.» Después nos habla de la «tribuna» que disfrutan toda la temporada. «Hoy hace más frío que otros días. Pero en ocasiones sopla el viento de la sierra y lo pasamos mal.»

JOSE MARIA VILLETA está preocupado por la «R». El es bilbaíno. Ya terminó la carrera y es ingeniero industrial. En algún tiempo jugó al fútbol. «Estamos viendo un partido muy flojo por las dos partes. Lo mejor de Las Palmas es su portero, PEPIN.»

LOS DE LA RADIO

BERMEJO, de Radio Madrid, nos explica. «Tiene hoy una mala actuación la defensa canaria. Resulta extraña, porque son buenos individualmente; pero hoy parece que no saben lo que deben hacer. Tuvimos veinte minutos insulsos hasta la reacción del Atlético de Madrid...».

A CANDELA, gran actor y locutor de la citada emisora, le preocupa el ya campeón de Liga Real Madrid. «Espero que el Madrid quede campeón, no solamente de Liga, sino también de la Copa de Europa.»

ARTURO MELGAR, estudiante de ingeniero aeronáutico, es vallisoletano. Opina así del partido. «Con AGUSTIN ha ganado mucho el Atlético. En este Colegio Mayor somos todos «agustinistas», porque entendemos de fútbol.»

LAS GRACIAS...

Va a empezar el segundo tiempo. ANGEL DE ANDRES, que parece como si estuviese conquistando adeptos para su teatro, bromea con el público, se disfraza de extraño señor. KRAMER, húngaro él, inquiere noticias sobre «sus» juveniles. «Ya hay en Madrid algún húngaro más, aparte las cincuenta familias que aquí vivimos... Dicen que estamos en todo. Recuerdo un letrero que hay en Hollywood, en la «Metro». Dice: «No basta con que sea usted húngaro. Debe tener también talento.» O aquel otro de un restaurante con propietarios de mi nacionalidad: «Sea amable con el camarero. Clientes nos sobran.» O aquel que no nos favorece demasiado, pero que también es muy popular, y dice: «Si tienes un amigo húngaro, no busques ya enemigo.» Y así, interminablemente...»

Y es que había ambiente juvenil por las gradas. Chicos de diversas nacionalidades, algunos, perfectamente uniformados.

CHAFARDEANDO

Pues sí, señor. En las gradas se entera uno de todo. Por ejemplo, que GERARDO COQUE ha dejado de ser, definitivamente, representante o apoderado de LOLA FLORES. Sólo quiere volver al fútbol y en eso piensa. Separación, pues, de ambos artistas, que ya no seguirán colaborando.

El chafardeo es amplio. Se extiende a otros temas. Por ejemplo, a que JOSE MARIA MARTIN —hoy figura del Valencia y en este partido espectador, porque se encuentra lesionado— volverá al Atlético de Madrid. También al chafardeo pertenece la noticia de que SATUR GRECH vendrá a respirar aires madrileños, posiblemente de muy cerca de la Moncloa.

Y los espectadores, pendientes de SILVA y MUJICA, por aquello de que han sido atléticos, claro...

OLANO

SGCB2021

España gana su primer encuentro en el torneo internacional de JUVENILES

El partido España-Polonia de juveniles u[illegible] colofón del abrazo deportivo entre vencedores y vencidos, éstos sin amargura y los nuestros sin alegría desmedida ni gestos pretenciosos. Tras la ardorosa entrega a la defensa de sus colores, los muchachos de uno y otro equipo posan juntos para los fotógrafos. El torneo, confiado a la Real Federación Española por la Unión de Asociaciones Europeas de Fútbol, ha tenido un comienzo feliz.

Venció a Polonia por 4 tantos a 0

Más de treinta y cinco mil espectadores asistieron a la matinal futbolística de ayer en el Estadio Santiago Bernabéu. Los graderíos "de sol" gozaron de la preferencia de los aficionados. Tiempo frío y con viento.

GOLES.—Minuto 35. Combinación Chuzo-Egea con pase de éste al extremo Torre, que envía un centro largo y templado, que Balach remata de cabeza a la red por el ángulo superior (1-0). Doce minutos de la segunda parte. Chuzo entrega el balón a Torre y éste lo envía raso y cruzado al otro extremo, donde Vall lo recoge tranquilamente y bate al portero polaco (2-0). Veinticinco minutos. A la caída de un balón bombeado, Chuzo, acosado por la defensa contraria, logra un remate de cabeza con raro efecto, que engaña al portero Stein (3-0). Cinco minutos antes del final, a los treinta y cinco, una formidable internada de Vall termina con centro de éste, que Balach remata imparablemente (4-0).

El arbitraje, a cargo del señor Marrón, impecable.

Alineaciones:

PALONIA: Stein; Kryzanowsky, Szymozyk; Marks, Nieroba, Sarna; Galecka, Kasprzyk, Matyszczak, Marciniak y Jozwiak.

ESPAÑA: Cantero; Valle, Mella, Méndez; País, Egea; Vall, Nanuco, Balach, Chuzo y Torre.

SI hasta en los mejores equipos de profesionales la importancia de ciertos partidos hace sentir a sus jugadores un exceso de temor y responsabilidad que perturba y reduce el juego del conjunto y hasta desfigura su fisonomía, no es de extrañar que nuestros juveniles en su primer encuentro para el campeonato de Europa o torneo internacional de la U. E. F. A., ante un adversario totalmente desconocido como lo era Polonia, tardaran bastante tiempo en serenarse y realizar una labor homogénea y eficaz mediante la acertada aplicación de cada uno de ellos en el rendimiento del equipo. Porque durante algo más de media hora, los muchachos españoles anduvieron lentos y desorientados, con escasa compenetración y excesiva retención de la pelota, sin soltarla al primer contacto con los contrarios, que daban muestras de una pegajosidad y un sentido de la anticipación que nos hizo temer por el resultado del encuentro; a los diez minutos, una internada del jugador polaco número 10 por su demarcación terminaba en un centro raso y cruzado que su compañero el extremo derecha, solo y ante la boca abierta del gol, fallaba incomprensiblemente; poco después, Cantero salvaba un gol al arrojarse a los pies de Marciniak, el antedicho jugador número 10, jugador más intuitivo que diestro, al que se debieron la mayor parte de las ocasiones en que el ataque polaco puso en apuro a nuestros defensores. Fueron momentos de laboriosa actividad para la zaga española, en la que si Valle y Méndez no desentonaron, fué el central Mella quien acaparó los aplausos del público por sus contundentes y resolutivas intervenciones. Por su estilo y su bravura nos hizo recordar a Marquitos.

La selección de Polonia tuvo, pues, fases de clara ofensiva, amparada en un bien articulado sistema de contención en el que los medios tenían encomendada misión de refuerzo y auxilio a los defensas y hasta de marcaje concreto como en el caso del 5, volante derecha según estricto orden de numeración, que actuó con marcada insistencia sobre el interior Chuzo.

Ante la muralla de los "pequeños Cárpatos" se estrelló una y otra vez el equipo español, que por su nervosismo, la inexactitud en los pases como principal consecuencia de aquél, su falta de apoyo en las jugadas, apareció en el campo a la vista de todos, si no en inferioridad manifiesta, pues su jurisdicción y mando, fueron siempre mayores, sí en aparente desorganización, hasta que súbitamente comenzó a construir su victoria de un modo brillantísimo, del que fué anuncio un cañonazo de Chuzo, precedido de una gran jugada personal en la que prendió la inspiración de los "cachorros". Luego, el gol de Balach, que firmaría el mismísimo Di Stéfano, les dió mayor confianza y, por añadidura, obligó a abrir sus líneas a los polacos. La selección española buscó la efectividad de su juego al imponer una acción rápida con abundantes notas temperamentales en la armonía de su juego. El buen sentido de la distribución del galleguito País, sus serenas y medidas entregas de balón, que llamaron la atención de los técnicos húngaros, vecinos nuestros de localidad; los pases en profundidad del murciano Egea, del que citaremos uno que terminó Balach con un imponente disparo al travesaño; la codicia del ariete catalán, su movilidad y acoso constante, así como la velocidad y capacidad de infiltración de los extremos Vall y Torre, éste pese a jugar en la izquierda, fueron las virtudes más notables del conjunto encarnado. Todos sus jugadores, al igual que sus rivales, los voluntariosos chicos de Mr. Tadeusz, se emplearon con entusiasmo sin límites.

Este primer triunfo de la selección juvenil española nos da en cierto modo la medida de sus muchas posibilidades, aunque sus próximos enemigos, el tenaz equipo alemán y el "pequeño Honved" de Hungría, que ayer nos ofrecieron un encuentro memorable en Vallecas, representen nada menos que el anticipo de las mayores dificultades del torneo.

Carlos CASTRO

El Estadio de Vallecas fué escenario de una gran demostración de fútbol juvenil

CON EMPATE A DOS TANTOS TERMINO EL EMOCIONANTE ENCUENTRO ENTRE HUNGRIA Y ALEMANIA OCCIDENTAL

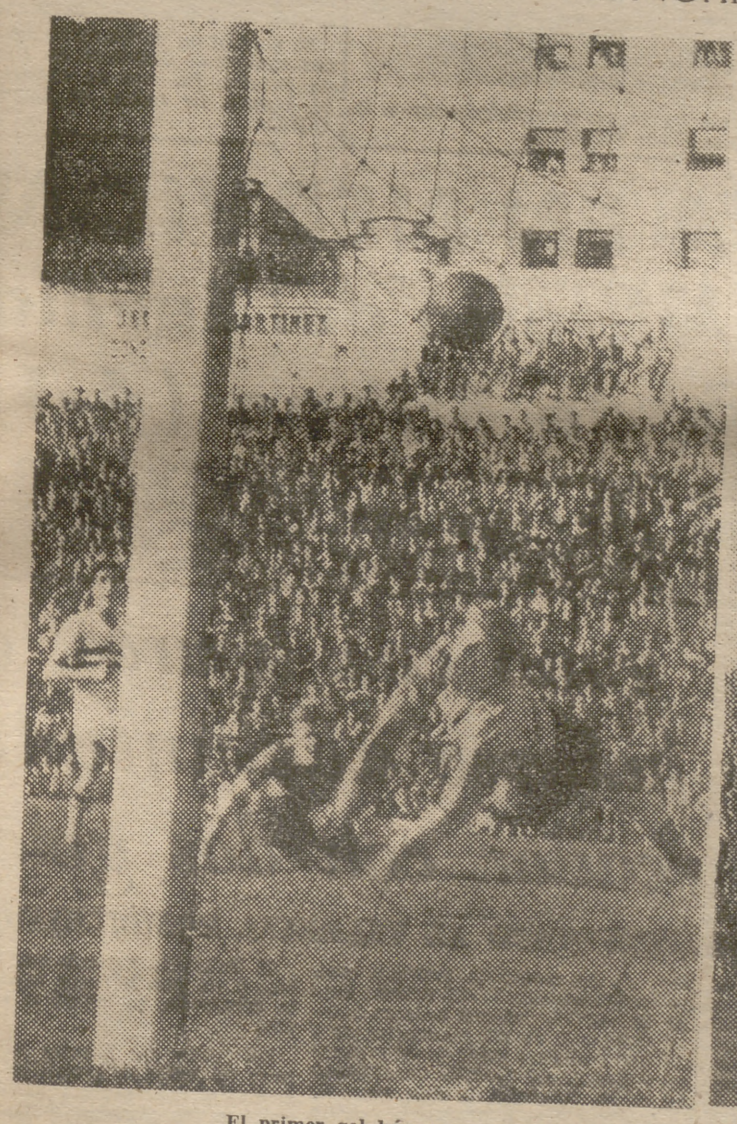

El primer gol húngaro

El primer gol alemán

SIN exagerar la nota de manera alguna, podemos decir a nuestros lectores que el mejor partido de la temporada jugado en el estadio vallecano ha sido el que ayer disputaron los equipos juveniles representativos de Hungría y Alemania Occidental. Tanto los del "pequeño Honved" como los germanos demostraron condiciones que envidiarían muchos jugadores de primera categoría nacional. Un "¡Vaya partido!" ha sido la exclamación unánime de los que presenciaron este encuentro.

Los chavales húngaros nos recordaban aquel juego maravillosamente realizado por el equipo del Honved de Budapest en el Estadio de Chamartín contra la selección de Madrid. Igual que los "mayores", convencieron los "chicos". Comencemos diciendo que su preparación técnica es envidiable. Cada uno de los jugadores posee un extraordinario sentido de la concepción del juego. El partido, más que de dos selecciones juveniles, parecía disputado entre dos conjuntos de primera línea.

Los alemanes nos parecieron técnicamente inferiores a sus rivales; pero, en cambio, poseen un extraordinario espíritu de lucha. Están sus componentes muy bien conjuntados, y su preparación física es magnífica. Seguramente a esta preparación se deba el rendimiento obtenido, puesto que superaron el resultado adverso, y al final del partido, con su entusiasmo exteriorizado en abrazos y gritos de júbilo, daban a entender que el empate era para ellos un honrosísimo resultado. Y los pequeños "Puskas" del equipo magiar, tristes y con la cabeza baja, entraron en los vestuarios dando a entender que dejaron escapar una casi segura victoria.

El fútbol alemán continúa siendo el fútbol que practican sus profesionales: de mucho trabajo, sordo, oscuro, pero continuo. Su labor es efectiva y bregan durante los noventa minutos de juego como si se tratase de una máquina con sus resortes perfectamente calculados para la duración del trabajo. Sus jugadores son rápidos y duros a la par, van al choque y tiran a puerta con gran facilidad. Juego completamente opuesto al húngaro. Sin embargo, cada uno dentro de su estilo, nos parece excelente.

Mereció la pena presenciar este partido, en el que lucharon dos de los equipos que probablemente, junto con el de España, merezcan pasar a la fase final del torneo juvenil internacional que acaba de comenzar.

En este partido los magiares tenían más posibilidades de alcanzar la victoria mínima que sus rivales. Hubiese sido, a fuer de sinceros, más justa que este empate. Sin embargo, los germanos hicieron todo lo posible por no salir derrotados, y su esfuerzo tuvo una justa recompensa.

El partido comenzó con unos extraordinarios avances de los húngaros, pero sus delanteros fallaron en numerosas ocasiones cuando el público ya cantaba el gol. Los alemanes iniciaron endiablados contraataques.

Obtendría Hungría el primer gol tras extraordinaria jugada de toda la delantera. Logra el tanto el interior izquierdo, Garami. Nuevos ataques magiares que hacen prever una fácil victoria. Con el 1-0 se llega al descanso.

Segundo gol húngaro después de una jugada de su ala izquierda. Marcó su interior derecha, Gorocs. Parecía que todo se desarrollaría tranquilamente. Pero los húngaros piensan que tienen "mala racha" contra los alemanes y acertaron en sus temores. Temores que vienen de hace dos años. En el campeonato mundial celebrado en Suiza, los húngaros llevaban dos tantos a favor y Alemania remontó la diferencia, proclamándose campeón del mundo.

En esta ocasión surge una desgraciada jugada del portero húngaro, Szabo, y el interior izquierda alemán, Gast, reduce distancias. Minuto y medio de juego desde este tanto y un potentísimo tiro de Hermann se convierte en gol. Un disparo impresionante de Gerech se estrella en el poste e impide la victoria húngara. Los alemanes, físicamente mejor preparados, llevan la iniciativa hasta final del encuentro.

En resumen: un espléndido encuentro entre dos equipos juveniles, que se alinearon así:

HUNGRIA.—Szabo; Vegh, Tresz, Varga; Galovtsik, Nagy; Szentgroti, Gorocs, Kuharszki, Garami y Baros.

ALEMANIA.—Kosar; Pott, Schnelling, Mittroski; Horst, Schneider; Keller, Hermann, Wischnowski, Gast y Wohlgemuth.

Jorge NEMES

RESULTADOS Y CLASIFICACIONES

GRUPO A

RESULTADOS

Italia, 2; Alemania Oriental, 0.
Descansa Turquía.

CLASIFICACION

	J.	G.	E.	P.	F.	C.	P.
Italia	1	1	0	0	2	0	2
Aleman. Or.	1	0	0	1	0	2	0
Turquía	0	0	0	0	0	0	0

GRUPO B

RESULTADOS

España, 4; Polonia, 0.
Hungría, 2; Alemania Occidental, 2.

CLASIFICACION

	J.	G.	E.	P.	F.	C.	P.
España	1	1	0	0	4	0	2
Hungría	1	0	1	0	2	2	1
Aleman. Oc.	1	0	1	0	2	2	1
Polonia	1	0	0	1	0	4	0

GRUPO C

RESULTADOS

Austria, 3; Grecia, 0.
Holanda, 2; Inglaterra, 1.

CLASIFICACION

	J.	G.	E.	P.	F.	C.	P.
Austria	1	1	0	0	3	0	2
Holanda	1	1	0	0	2	1	2
Inglaterra	1	0	0	1	1	2	0
Grecia	1	0	0	1	0	3	0

GRUPO D

RESULTADOS

Bélgica, 1; Francia, 3.
Rumania, 2; Checoslovaquia, 1.

CLASIFICACION

	J.	G.	E.	P.	F.	C.	P.
Francia	1	1	0	0	3	1	2
Rumania	1	1	0	0	2	1	2
Checoslov.	1	0	0	1	1	2	0
Bélgica	1	0	0	1	1	3	0

(Información de los otros partidos en pág. siguiente.)

SGCB2021

HA COMENZADO EL TORNEO DE JUVENILES

ITALIA, 2; ALEMANIA ORIENTAL, 0

MIERES, 14.—A las órdenes del señor Blanco Pérez, que tuvo una actuación impecable, los equipos se alinearon así: ITALIA: Sardelli; Reufo, Régil, Giacomo; Giacomino, Blochi; Sachetta, Micole, Nova, Mosquino y Fascetti. ALEMANIA ORIENTAL: Calsky; Seiler Wehner, Schwanke; Drews Siegel; Kubish, Erler, Roch, Strohneyer y Klingbiel.

Asisten al partido don José Grahay, de la Unión de Asociaciones Europeas de Fútbol, miembros de la Delegación Nacional de Deportes y de la Federación Asturiana, que presidieron con las autoridades. También asistieron numerosos periodistas de Italia, Alemania y Turquía.

Los goles fueron marcados uno en cada tiempo. El primero, a los 22 minutos de iniciado el encuentro; Nova recibe el balón y avanza hasta cerca de la línea de penalty, pasando a Sachetta, que cruza el balón, marcando para Italia. En la continuación, a los seis minutos, en jugada personal, Nova, tras driblar a dos defensas dentro del área, marca el segundo.

El partido se ha deslizado dentro de la mayor nobleza y corrección, poniéndose de manifiesto dos escuelas distintas: la italiana, de tipo latino, y la de Alemania Oriental, demasiado lenta, abusando de los pases horizontales. Al finalizar el encuentro, los jugadores alemanes felicitaron a sus contrarios por el triunfo obtenido, saludando los dos conjuntos afectuosamente al público asistente. (Alfil.)

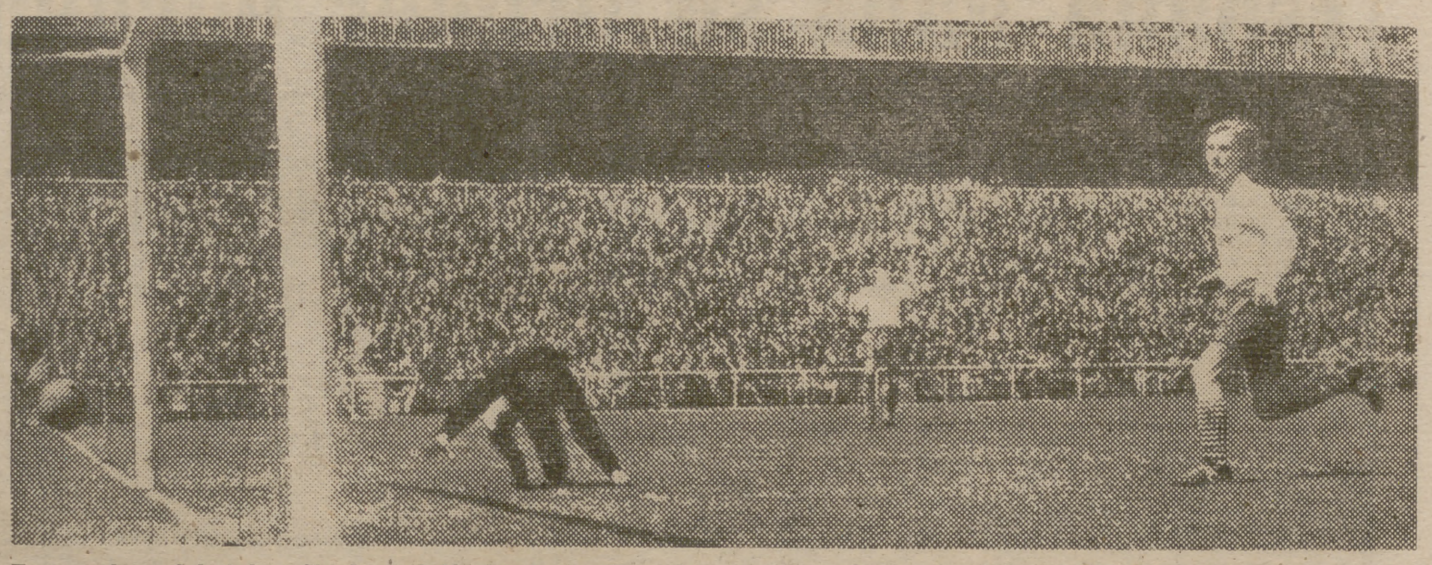

Tercer gol español. A la caída de un balón bombeado, Chuzo lo cabecea a puerta con tan raro efecto que engaña al portero, Stein, ante la desesperación de uno de los defensas y la tardía llegada d otro.

AUSTRIA, 3; GRECIA, 0

BARCELONA, 14.—Alineaciones. GRECIA: Sulandpos; Vergidis, Abos, Tsanaksis; Gavanas, Pistikos; Ofthmidy, Dermatis, Psichos, Havanidis y Grigoriadis. AUSTRIA: Kraushofer; Puffer, Glecher, Gardonier; Nikischer, Skocik; Lahner, Nemec, Tavcer, Schillin y Ollorer. Arbitró, bien, Arnal.

El primer tiempo fué de mejor juego griego, pero sin resultado, por tener mucha desgracia en el tiro. En cambio, en sendas escapadas de los austríacos, fallaron los defensas griegos y primero Vergidis y después Pistikos, marcaron en su propia puerta. La segunda parte fué de las mismas características. Mejor juego griego y, en algunos momentos, dominio intenso; pero unas por falta de decisión en el disparo y otras por desgracia, no lograron marcar, mientras que a los treinta minutos, Tavcer, a pase de Nemec, obtuvo el tercer tanto austríaco.

Destacaron, en los griegos, los medios volantes y Psichos, y en los austríacos, el defensa central, delantero centro e interior izquierda. (Alfil.)

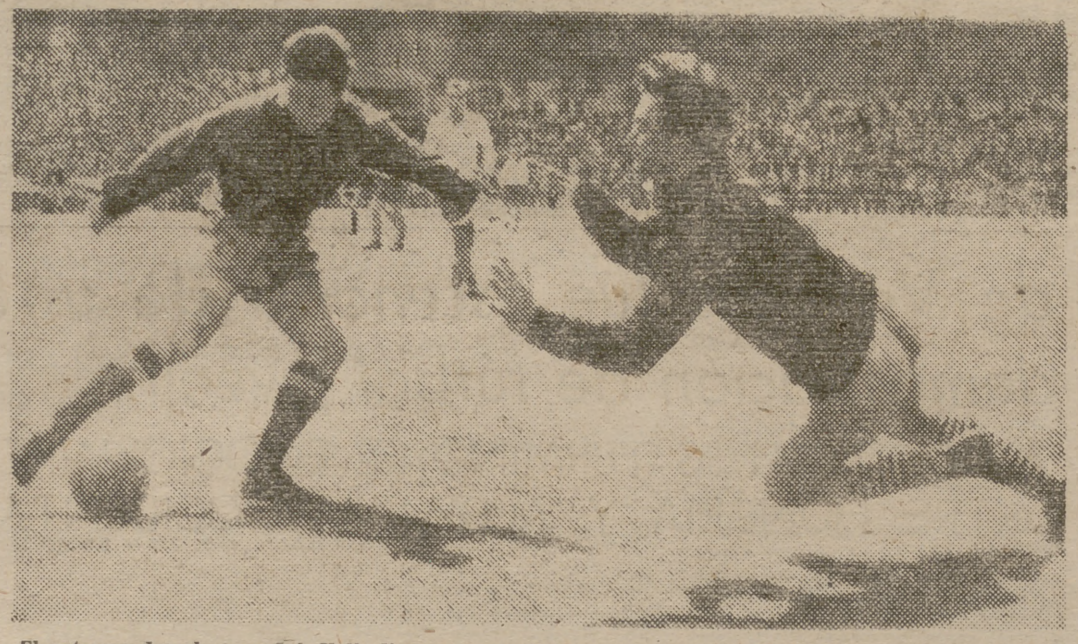

El extremo derecha español, Vall, dispara a puerta —el balón daría en un poste—anticipándose a la salida desesperada del guardameta polaco, Stein. (Foto Tapiador.)

PERU Y BRASIL EMPATARON EN LIMA

En partido vaelero para el campeonato del mundo

LIMA, 14.—El encuentro entre Perú y Brasil, primera eliminatoria entre ambos países, correspondiente al campeonato mundial de fútbol, ha terminado con empate a un tanto. El primer tiempo terminó con el resultado de 1-0 a favor de Perú.

El partido de vuelta entre ambos equipos se disputará en Río de Janeiro. En caso de empate, se jugaría de nuevo en Lima. (Alfil.)

Holanda, 2; Inglaterra, 1

BARCELONA, 14.—Alineaciones: INGLATERRA: Gaskell; Wrigth, Holand, Ashurst; Acltón, Houghton; Connolly, Graeves, Jacobs, Pearson y Sydenham.—HOLANDA: Guzel; Verplanke, Der Horst, Reneun; De Jong, Molegraaf; Braan, De Nouyer, Tounise, De Vrios y Feldmann. Arbitró, mal, el señor Saz.

Los dos equipos deleitaron al público con una gran matinal de fútbol, pues frente a la gran clase de los ingleses, con un fútbol todo tecnicismo y orden, pero frío para el espectador latino, se han encontrado con el equipo holandés, que ha sido inferior a ellos en tecnicismo, pero no en entusiasmo. El equipo inglés jugó un gran encuentro, pues todos sus jugadores se movieron como un engranaje, pareciendo que sus jugadas hubiesen sido todas ellas estudiadas, dando la sensación de que en cualquier momento podrían decidir el partido, pero la ordenada labor del equipo holandés hizo infructuosos los cinco últimos minutos de juego de los ingleses, que forzaron el juego al ver que el partido se les escapaba. En el conjunto holandés destacó su extremo derecha, Braam, la figura del encuentro y la gran clase de jugador que atesora su pequeña figura, partiendo de él todas las jugadas de peligro para los ingleses, y siendo despedido al final del encuentro con una gran ovación.

La primera parte finalizó con empate a un tanto, logrado el inglés a los dieciocho minutos al rematar por bajo Graeves un pase de Connolly, y a los veintiocho, el holandés, por mediación de Teunisse.

A los diecisiete minutos del segundo tiempo, De Nouyer marcó el segundo tanto holandés, realizando hasta el final los ingleses un poderoso esfuerzo para ver de obtener el empate. (Alfil.)

Francia, 3; Bélgica, 1

FRANCIA, 3; BELGICA, 1

SAN SEBASTIAN, 14. — Con tiempo nublado y muy buena entrada, se jugó en Atocha este encuentro correspondiente al Torneo de Juveniles. En la primera mitad, el juego correspondió a un mayor dominio de Francia, marcando dos tantos su delantero centro, a los tres y veintiséis minutos, respectivamente. A los veintiocho minutos, el señor Arribas, árbitro del encuentro, fué abroncado por no sancionar dos penaltys muy claros en el área de los jugadores galos. A los treinta y siete minutos, Laecke fusiló de cerca el gol de Bélgica.

A los siete minutos de la segunda parte, de nuevo Sauvage marcó para Francia un gol, que sería el tercero y definitivo de la victoria francesa, de un fuerte tiro desde fuera del área.

Destacaron, por Francia, su portero, el defensa central, el delantero centro, el interior izquierdo y el extremo del mismo lado. Y por Bélgica, la línea de volantes, el interior derecho y el extremo izquierdo.

Alineaciones.—FRANCIA: Eon; Senechal, Herbin, Wendemar; Bruneten, Devaux; Mallard, Ziack, Sauvage, Lafranceschina y Sadat. BELGICA: Leimaire; Sckallanberg, Buschotss, Malkoski, Brake, Geraez; Laecke, Martens, Schotes, Gayvarets y Mantens. (Alfil.)

Rumania, 2, Checoslovaquia, 1

TOLOSA (Navarra), 14.—En el campo de Berezubi se ha celebrado esta mañana el encuentro internacional juvenil entre Rumania y Checoslovaquia. Vencieron los rumanos por dos tantos a uno. El primer tiempo terminó con el resultado de 1-0, favorable a Rumania. Este gol fué marcado por el interior izquierdo. En el segundo tiempo, a los veinte minutos, nuevamente su interior izquierdo marcó el segundo tanto para el equipo rumano. El gol checoslovaco fué conseguido por el extremo izquierda. Arbitró, bien, el señor Zariquiegui. El campo se hallaba completamente lleno de público y durante todo el encuentra no cesó de llover.

Alineaciones. — RUMANIA: Campeaneu; Barbulesco, Motre, Muresau; Estanciu, Petru; Brisca, Raab, Mateiaun, Nunu y Renye.

CHECOSLOVAQUIA: Holes; Misliviz, Horvath, Bomba; Jarabec, Lala; Cuetler, Mravec, Lazar, Nepomucky y Hradsky.

PARTIDOS PARA MAÑANA

Grupo A.— Turquía-Alemania Oriental, en Oviedo.

Grupo B.— España-Hungría, y Polonia-Alemania Occidental, en Madrid.

Grupo C.— Grecia-Holanda, y Austria-Inglaterra, en Barcelona.

Grupo D.— Bélgica-Francia, en San Sebastián; Francia-Checoslovaquia, en Bilbao.

CIERRE DE LIGA EN NERVION

con gran juego y victoria del Sevilla sobre el Atlético de Bilbao (4-1)

SEVILLA, 14.—(De nuestro corresponsal, Juan Tribuna.)

Pese la festividad especial y atractiva que en Sevilla ejerce el Domingo de Ramos, Nervión registró un lleno, porque la afición no quiso faltar en esta despedida de torneo, en el que bien ha podido alcanzar el equipo local una posición más próxima al ya campeón, Real Madrid. Dos grandes satisfacciones le quedan, sin embargo, al Sevilla al final de este campeonato: haber demostrado su calidad en las ocasiones de mayor mérito: la relación directa con el nuevo campeón (en Chamartín como en Nervión) y esta de tan destacado relieve contra el pasado campeón, el Atlético de Bilbao, al que ha goleado en el primer tiempo y al que ha jugado para doblarle el tanteo material de ese 4-1, que no expresa la diferencia habida en la suma de los dos tiempos.

Los dos equipos plantearon el partido con sistema análogo, marcaje de pares, con lo que las dos delanteras estuvieron sujetas y por ello empañadas en su natural brillo; pero la sevillana pudo, por rapidez y mayor sentido de filtración, romper la resistencia de la zaga y media bilbaína, labor defensiva en la que destacarían Garay y Carmelo. Pahuet logró el primer gol de un gran tiro, a los siete minutos, y eso afianzó al Sevilla en su obra, que habría de ser de espléndidos frutos más tarde con nuevos goles: de Loren, el segundo; de Arza, el tercero, y de Loren, el cuarto; éstos en los cuatro últimos minutos del primer tiempo. El partido se había decidido, pues, con elocuencia antes del descanso. Sin embargo, el Atlético, herido en su amor propio, quiso neutralizar tan gran diferencia y empezó el segundo tiempo con un juego de franca ofensiva, bien empujado su ataque por el impulso de Mauri y Maguregui; pero pasados ocho minutos reaccionó el Sevilla y volvió a coger el mando del juego. Los bilbaínos acusaron el esfuerzo y el calor y a punto estuvieron de sufrir goles hasta un guarismo que habría sido alarmante. Desde los diez a los veinticinco minutos, fué neta la superioridad andaluza; pero se lesionó entonces Loren y esto quebró la ofensiva; la respuesta bilbaína a esa debilidad numérica fué el gol de Arieta, a los veintisiete minutos, y ya con el 4-1 en el marcador se consumó el último cuarto de hora, sin grandes méritos individuales ni de conjunto, aunque aún se luciera Carmelo en su trabajo. En suma: un partido desnivelado en calidades técnicas, porque el Sevilla fué netamente superior al Atlético.

Arbitró el colegiado aragonés señor Rey, que alineó así a los equipos: SEVILLA: Bustos; Romero, Campanal, Valero; Pepín, Enrique; Loren, Arza, Pepillo, Doménech y Pahuet.—ATLETICO DE BILBAO: Carmelo; Orúe, Garay, Canito; Mauri, Maguregui; Echániz, Marcaida, Arieta, Uribe y Gaínza.

El Celta ganó con apuros, a pesar de haberse adelantado en el marcador con dos goles

LA LESION DE FUERTES QUITO AL VALENCIA POSIBILIDADES

VIGO, 14. (Por teléfono, de nuestro corresponsal, Fernando Rey Alar.)—Era vital para el conjunto vigués su partido de hoy contra el Valencia. Perderlo significaría hundirse en la sima de la Segunda División, de donde cuesta muchísimo trabajo salir. Ello produjo en los jugadores locales un nervosismo extraordinario, porque era mucha la trascendencia de un encuentro que, en circunstancias normales, no hubiera sido más que de trámite.

Con los nervios sueltos, acertaron, sin embargo, a poner coraje y decisión, lanzándose desde el principio con atisbos de furia, consiguiendo encerrar al Valencia en su terreno y obligarle a jugar a la defensiva. E incluso tuvieron suerte, porque Fuertes, tal vez uno de los hombres más peligrosos de la delantera valencianista, se lesionó a los catorce minutos y abandonó el campo, regresando poco después, pero ya muy mermado de facultades, para pasar a un extremo. Eso significaba para el Celta una indudable ventaja y la aprovecharon bien.

A los diecisiete minutos, un espléndido servicio de Monchito lo cabeceó Torres y Mauro lo aprovechó para rematar, pese a la estrecha vigilancia de Quincoces, consiguiendo el primer gol céltico.

Continuaron dominando los locales y mandando sobre el terreno, porque las líneas de cobertura se mostraban firmes y hacían inútiles los esfuerzos de los atacantes valencianistas.

A los veintitrés minutos, una magnífica jugada del volante Gutiérrez terminó con pase en bandeja, que Torres aprovechó para disparar raso junto a un poste y así se anotó el Celta su segundo tanto, presagio de una goleada, que no llegó a producirse porque los vigueses, tal vez considerando ya el encuentro decidido, cedieron bastante en su presión, dejando que se nivelara la contienda.

Cuando el primer tiempo finalizaba, un córner contra el Celta, que Mañó sacó muy abierto, lo remató desde lejos y sin preparación alguna Fuertes. La pelota se fué al fondo de la portería céltica, justamente rozando la escuadra.

La segunda parte hizo temer al público por el resultado del partido. Los vigueses, cada vez más nerviosos, no acertaban a ligar jugadas, y el Valencia dominó a ratos con insistencia, pero sin que en su delantera hubiera sensación de profundidad. Para Padrón, el portero céltico, casi podría decirse que fué un encuentro cómodo, pues ni una sola vez tuvo necesidad de emplearse a fondo.

Se bastaba la defensa, enérgica y acertada, para desbaratar los intentos de los delanteros contrarios, y así fué transcurriendo el partido sin juego de calidad, aparte del que salía de los medios valencianistas, ya que tanto Pasieguito como Sendra realizaron un magnífico encuentro.

El Valencia, jugando sin agobios y sin que le fuera nada en la contienda, se limitó a cumplir.

La lesión de Fuertes supuso para el conjunto levantino una tremenda desventaja y ello permitió a los vigueses defenderse con soltura, salvando sin agobios todos los posibles momentos de apuro.

Los vigueses, por eso de los nervios tal vez, jugaron un encuentro mediocre. Por esta vez, Scopelli, el entrenador, no ordenó tácticas raras y sus cinco atacantes actuaron en línea, con la formación que pudiéramos llamar clásica. Fué un claro acierto, porque ello le permitió decidir el encuentro en los primeros veinte minutos y dar a Mauro, el delantero centro, que a lo largo de toda la temporada jugó anulado por las famosas tácticas, la misma sensación de peligro que su oportunidad rematadora le permitió llegar a ser el segundo goleador de la Liga en la temporada anterior.

El señor Caballero, que dirigió el partido, tuvo una actuación feliz. Supo estar cerca del juego y acertar en la apreciación de las faltas y en la aplicación de la ley de la ventaja.

Alineaciones: CELTA: Padrón; Quinocho, Villar, Cortizo; Ares, Gutiérrez; Monchito, Olmedo, Mauro, Azpeitia y Torres.—VALENCIA: Goyo; Piquer, Quincoces, Mestres; Pasieguito, Sendra; Mañón, Fuertes, Vila, Iborra y Areta.

SGCB2021

RESULTADOS Y CLASIFICACIONES

PRIMERA DIVISION

RESULTADOS

Valladolid, 1; Jaén, 2.
Sevilla, 4; Atlético de Bilbao, 0.
Condal, 1; Real Sociedad, 1 (se jugó el sábado).
Zaragoza, 1; Real Madrid, 2.
Atlético de Madrid, 3; Las Palmas, 0.
Celta, 2; Valencia, 1.
Osasuna, 1; Coruña, 0.
Español, 2; Barcelona, 0.

CLASIFICACION

	P.	J.	G.	E.	P.	F.	C.
Madrid	42	29	19	4	6	70	34
Barcelona	38	29	16	6	7	69	36
Sevilla	38	29	17	4	8	63	48
At. Bilbao	36	29	16	4	9	58	44
At. Madrid	34	29	15	4	10	65	43
Osasuna	30	29	13	4	12	39	37
Español	30	29	11	8	10	39	47
Valladolid	28	29	11	6	12	52	55
Las Palmas	27	29	9	9	11	41	57
Zaragoza	26	29	10	6	13	36	51
Valencia	25	29	9	7	13	42	46
R. Sociedad	24	29	8	8	13	38	47
Celta	23	29	8	7	14	38	43
Condal	22	29	7	8	14	37	56
Jaén	21	29	8	5	16	35	55
Coruña	20	29	9	2	18	38	61

SEGUNDA DIVISION

GRUPO PRIMERO

RESULTADOS

Gerona, 0; Gijón, 1.
Baracaldo, 2; Tarrasa, 1.
Indauchu, 3; Santander, 1.
Ferrol, 1; Alavés, 0.
Rayo Vallecano, 0; Burgos, 1.
Logroñés, 4; Eibar, 0.
Sabadell, 2; Lérida, 0.
La Felguera, 2; Leonesa, 0.
Oviedo, 3; Avilés, 4.

CLASIFICACION

	P.	J.	G.	E.	P.	F.	C.
Gijón	46	29	21	4	4	81	19
Sabadell	41	29	19	3	7	75	32
Indauchu	38	29	16	6	7	61	30
Oviedo	37	29	16	5	8	58	43
Leonesa	35	29	15	5	9	48	40
Santander	32	29	13	6	10	47	45
Alavés	30	29	12	6	11	46	41
Gerona	29	29	11	7	11	44	39
Sestao	29	29	11	7	11	46	49
Caudal	29	29	13	3	13	48	52
La Felguera	29	29	13	3	13	34	38
Avilés	28	29	12	4	13	50	47
Rayo V.	28	29	12	4	13	33	34
Ferrol	25	29	10	5	14	40	54
Eibar	24	29	9	6	14	45	59
Tarrasa	23	29	9	5	15	47	54
Burgos	23	29	9	5	15	37	52
Baracaldo	23	29	9	5	15	35	72
Logroñés	20	29	7	6	16	36	60
Lérida	22	29	4	3	22	20	75

GRUPO SEGUNDO

RESULTADOS

Tenerife, 3; Levante, 1.
Hércules, 4; San Fernando, 2.
Murcia, 3; Jerez, 0.
Málaga, 1; Córdoba, 1.
Extremadura, 4; Castellón, 1.
Atlético Ceuta, 1; España Algeciras, 0.
Puente Genil, 2; Badajoz, 0.
Granada, 3; Eldense, 0.
Mestalla, 0; Alicante, 4.
Cádiz, 2; Betis, 1.

CLASIFICACION

	P.	J.	G.	E.	P.	F.	C.
Murcia	37	29	16	5	8	53	28
Granada	37	29	17	3	9	60	31
Hércules	36	29	15	6	8	47	36
Córdoba	33	29	14	5	10	64	51
Badajoz	33	29	14	5	10	51	47
Jerez	32	29	12	8	9	47	33
Betis	31	29	12	7	10	62	39
Levante	30	29	10	10	9	48	46
At. Ceuta	29	29	12	5	12	39	43
Málaga	28	29	9	10	10	41	36
Tenerife	27	29	11	5	13	45	43
Extremad.	27	29	12	3	14	44	54
S. Fernando	27	29	12	3	14	44	56
Cádiz	27	29	11	5	13	43	56
Alicante	26	29	11	4	14	48	64
Mestalla	26	29	9	8	12	44	52
Eldense	25	29	11	3	15	46	62
P. Genil	25	29	11	3	15	38	57
E. Algeciras	23	29	10	3	16	41	51
Castellón	21	29	6	9	14	30	49

TROFEOS MARTINI

PRIMERA DIVISION

1.º Real Madrid .. 36 goles
2.º Barcelona ... 33 "

SEGUNDA DIVISION

1.º Real Gijón ... 62 goles
2.º Sabadell .... 43 "

La clasificación para los TROFEOS MARTINI se establece por la diferencia entre goles a favor y en contra.

La lesión de Mandi y la expulsión de Bosch influyeron en la derrota del Barcelona en Sarriá

El Español se impuso y hubo conato de baile

He aquí uno de los goles conseguidos por el Español frente a su "eterno rival" el Barcelona. (Telefoto Cifra.)

BARCELONA, 14. (Por teléfono. De nuestro corresponsal, Francisco YAGUE.) — El Barcelona, que precisamente esperaba un tropiezo del líder, se estrellaba ante su eterno rival, el Español. Por cierto, que hay muchos peros que oponer a la victoria españolista, pero ello no es óbice, para que dejemos de señalar la falta de combatividad y hasta de interés de los azulgranas.

A los dos minutos de iniciarse el encuentro, Argilés lesionaba a Mandi y el extremo zurdo fué ya una figura decorativa que no podía ni moverse; un minuto después de marcar su primer gol el Español —a los doce del segundo tiempo—, García Fernández expulsaba, inexplicablemente, a Boch del terreno de juego.

Total: diez jugadores en la primera mitad y nueve en la segunda. Con tan pobre bagaje, poco, muy poco podía hacer el Barcelona, pero poco es aún algo..., y el Barcelona no hizo absolutamente nada.

Mientras sus líneas defensivas trataban de contener las avalanchas de entusiasmo blanquiazules, labor en la que destacó sólo Olivella, el ataque, diezmado desde el primer momento, apenas si dió fe de vida. Dos únicos disparos de Kubala, que sirvieron para que se luciera Vicente, y alguna que otra jugada espectacular de Suárez, es cuanto puede reseñarse.

El Español, al que no le iba nada en el partido, como no fuera el contentar a sus hinchas, se encontró desde el primer momento superior numérica y físicamente a sus adversarios. Aún cuando transcurrió el primer tiempo sin que lograse marcar, lo cierto es que su pareja de volantes, dueña absoluta del terreno, impuso el juego que mejor les convenía: el de la velocidad por las alas, aunque después fueran desaprovechadas las oportunidades por la tripleta central.

Hasta los once minutos del segundo tiempo no inauguró el Español el marcador, y fué en falta fuera del área hecha por Brugué a Coll, que se encargó de ejecutar Faura, aprovechando la mala colocación de la barrera, para batir por bajo a Ramallets.

Puesto en juego el balón, un conato de incidente entre Arcas y Martínez acumuló a una serie de jugadores en el centro del terreno. El árbitro trató de ir separándolos y, por casualidad, tropezó con Bosch en el momento en que giraba después de separar a Arcas... El árbitro creyó ver mala intención en la acción del volante azulgrana y decretó su expulsión.

Con nueve jugadores en condiciones de juego, el Barcelona fué fácil presa entonces ya para un Español que se dedicó a darle el «baile».

A los treinta y seis minutos, tras una jugada al «ralentí» entre los sudamericanos, fué aprovechada por Arcas, dejando el baile a un lado, para profundizar y batir a Ramallets.

Los últimos minutos del partido fueron, quizá, un poco desagradables, puesto que por la parte del Español se exageró la exhibición, ridiculizando al contrario. Y, por otra, no se aceptó con demasiada corrección la derrota. No obstante, al subir al marcador el resultado final del partido jugado en Zaragoza, se calmaron los nervios.

El arbitraje de García Fernández, en líneas generales, bien. Exceptuando el tremendo error cometido al expulsar a un jugador, precisamente que ha destacado siempre por su corrección, como lo ha sido el medio volante Bosch, modelo de jugadores.

Alineaciones. BARCELONA: Ramallets; Olivella, Brugué, Gracia; Bosch, Segarra; Basora, Kubala, Martínez, Suárez y Mandi.

ESPAÑOL: Vicente; Argilés, Catá, Faura; Gámiz, Casamitjana; Arcas, Sastre, Benavídez, Coll y Vilches.

INFRUCTUOSA DEFENSIVA CORUÑESA EN PAMPLONA

PAMPLONA, 14.—Con buena entrada, a pesar de lo desapacible de la tarde, se ha jugado el último partido de Liga en San Juan, entre Osasuna y el Deportivo de La Coruña. Los gallegos han estado a pique de llevarse un punto, que les hubiera resultado precioso en su clasificación actual; pero han sido vencidos por uno-cero en el minuto treinta y cinco del segundo tiempo, al rematar muy bien de cabeza el osasunista Alberto un centro de Recalde, con lo que los del Coruña han visto rotas sus ilusiones de puntuar en el terreno navarro.

La característica más destacada del encuentro ha sido la cerradísima defensa que han hecho los gallegos desde los primeros momentos. Retrasadas sus líneas, formaban una verdadera barrera ante su portero, Otero, al que era difícil llegar, y los tiros de la delantera local eran casi siempre detenidos antes de que interviniera el portero gallego, sin que esto quiera decir que trate de restársele méritos, puesto que ha tenido intervenciones muy acertadas. Al marcar el Osasuna, los coruñeses abrieron sus líneas y han atacado en los últimos minutos con verdadera impetuosidad, pero no han conseguido nada positivo.

En general, han dominado francamente los locales; su defensa ha estado muy segura y el portero, Eizaguirre, ha tenido contadas intervenciones.

El Coruña ha jugado con enorme coraje; primero en su plan defensivo y luego en los últimos minutos, de intenso ataque. Arbitró el señor Azón, y los equipos se alinearon así: OSASUNA: Eizaguirre; Egaña, González, Certucha; Marañón, Glaría II; Vila, Recalde, Sabino, Glaría I y Alberto.—DEPORTIVO: Otero; Tomás, Rodolfo, Barragán; Arenas, Irusquieta; Liz, Arsenio, Maurolo, Villarrubia y Pino. (Alfil.)

LA OPINIÓN

de Pedro ESCARTIN

EL MADRID, CAMPEON DE LIGA

HA SIDO EL EQUIPO DE MAYOR REGULARIDAD

EL brillante triunfo del Madrid en Zaragoza, donde los aragoneses salieron a ganar, como era su deber, entrega a los jugadores madrileños el título de campeones de Liga, pues aunque falta la visita del Celta, el conjunto gallego no torcerá torneo ya resuelto.

En la Copa es frecuente se produzcan las mayores sorpresas, torneo corto y de k. o. rápido; la tarde mala del conjunto bueno o al revés hace posible cualquier eliminación; pero esto no ocurre en Liga, donde el título marcha siempre con el mejor.

Y el mejor lo ha sido el Madrid en magnífica campaña, no sólo en el torneo nacional, competición reina, sino en la propia Copa de Europa, donde quedaron en camino el campeón de Austria, luego el de Francia y ahora Manchester, fué batido el jueves en Chamartín.

Este mes de abril, tan difícil y decisivo para el Madrid, no pudo comenzar en forma más brillante: victoria en Las Palmas, triunfo sobre el campeón inglés y ahora el dos-uno de Zaragoza, que demuestra lo justo de las aspiraciones del Club madrileño.

Y estamos seguros que sin las bajas de Marquitos y Rial, el Madrid habría enfocado la segunda vuelta con fuerte ventaja, que hubiera aumentado al mediar el torneo; pero la ausencia de hombres tan decisivos en zaga y ataque influyeron en las dificultades.

En medio de todo, mejor; porque así el título vino tras el esfuerzo a fondo de unos jugadores a quienes Madrid debe gratitud, así como a sus dirigentes, autores de la idea de dotar a nuestra capital de una Ciudad Deportiva.

Y ahora, la visita del Celta en Chamartín, que suponemos será el cuarto triunfo como cierre del magnífico torneo de Liga; pero deseamos que el preparador madridista reflexione sobre la conveniencia de que determinados jugadores tengan descanso antes de Manchester.

Aquello va a ser duro, difícil, en campo blando, propicio al cansancio prematuro, como sucedió al Atlético de Bilbao, y escarmentar en lo ocurrido a otro es útil y además inteligente. A Manchester es preciso ir en las mejores condiciones físicas.

Y como el Madrid tiene magnífico cuadro de jugadores, donde en muchos puestos no hay titulares ni suplentes, convendría que Villalonga reflexionara bien sobre la conveniencia de reservar para el día 25 algunos hombres que bien precisan el descanso.

Y enhorabuena a todos. Venció el mejor y además sin dudas de ninguna clase. Lo esperábamos.

EL JAEN SORPRENDIO EN VALLADOLID POR SU ENTUSIASMO Y CALIDAD DE JUEGO

VALLADOLID, 14.—VALLADOLID: Benegas; Matito, Lesmes, Losco; Lolo, Tini; Gallet, Murillo, Badenes, Cerdán, Rodríguez II. JAEN: Cardoso; Andrie, Alarcón, Cifuentes; Cerrillo, Bermúdez; Castaño, Almagro, Paseiro, Serranó y Peiró.

Triunfó, merecidamente, el Jaén, que sorprendió a todos en la segunda parte por su entusiasmo y calidad de juego de conjunto profundo y peligroso. Confiado el Valladolid por el 1-0 de ventaja en la primera parte, se dejó ganar la moral y la iniciativa, y así, en el segundo tiempo, estuvo a merced de su rival hasta que se pitó el final del encuentro. De este triunfo fueron artífices principales los interiores del Jaén, por sus servicios y por su alarde de rapidez, que hizo que funcionara magníficamente la delantera, arrollando materialmente a los delanteros vallisoletanos.

A los diez minutos marcó el Valladolid, por medio de Badenes, pero el tanto fué anulado por fuera de juego. Repite la jugada Murillo y de un soberbio cañonazo eficaz consiguió el primer tanto válido. El juego, durante esta primera parte, careció de interés, por falta de entusiasmo de los jugadores, que se ganaron las protestas del público. La jugada más importante corrió a cargo del portero del Jaén, Cardoso, que al arrancar una pelota de los pies de Badenes, resultó lesionado, siendo retirado del campo y sustituído por Sorarrain, para salir nuevamente Cardoso en la segunda parte.

En la segunda parte, el Jaén se empleó con entusiasmo, siendo jaleado por los espectadores, y a los catorce minutos, Almagro consiguió un tanto, que fué aplaudido por el público. A los veinte minutos, también Almagro coronó con otro tanto una magnífica jugada de toda la delantera, y siete minutos después, Serrano hizo otro gol, que fué anulado por fuera de juego. El Jaén fué aplaudido al retirarse a los vestuarios. El arbitraje de Mosquera, acertado. Del Valladolid destacaron Cerdán y García en el primer tiempo, y Lesmes, en todo el partido. En el Jaén, los cinco delanteros en la segunda parte. Muy bien el portero, Cardoso. (Alfil.)

PATRIA
LA MAQUINA DE ESCRIBIR UTILITARIA
GUILLERMO TRUNIGER, S. A.
MADRID
Príncipe, 1
BARCELONA
Balmes, 7
y en las principales casas del ramo

SGCB2021

Venció en Vallecas el Burgos al Rayo por 1-0

Indudablemente sobre el Rayo Vallecano pesa un maleficio o infortunio difícil de desplazar, pese a los deseos de sus jugadores, entrenador, directivos y seguidores. Ayer nuevamente se vió derrotado en su terreno de juego. Y como en jornadas anteriores, por un solitario gol. Ello dice bastante que el triunfo de sus contrarios no fué por señalamiento de una gran superioridad. Son varios los partidos que el conjunto vallecano ve cómo se le llevan los puntos, más por desgracia que por méritos amplios del equipo visitante.

Sin buscar desmerecimiento al triunfo del Burgos, es de gran justicia determinar que por lo menos al empate se hizo acreedor el conjunto rayista. Fueron muchas las ocasiones que se les negó la suerte para finalizar felizmente jugadas merecedoras de gol. Es comprensible que el Rayo, después de nueve partidos que lleva sin puntuar, salga de antemano con un complejo de derrota, hasta llevarle desde su iniciación a un nervosismo en su juego creador y defensivo. Y por si aquello no fuera justificativo, son siempre sus contrarios los que le ponen el partido cuesta arriba al marcarles un gol. De nada sirve su gran voluntad de vencer, al estrellarse ante una mala suerte que muy pocos equipos pueden airear como el Rayo.

◆ ◆

Ayer, sin hacer un gran partido, hicieron los suficientes méritos para un empate por lo menos. Y, sin embargo, éste no llegó ni en momentos y jugadas propicias para lograrlo. De nada les sirvió su gran dominio territorial y acierto en varios períodos de juego. La suerte les volvió la espalda hasta caer en una desmoralización ciertos jugadores y nervosidad los más ante una incomprensión de sus seguidores al buscar una víctima inexistente, pese al señalar como tal a su entrenador. Y su entrenador no puede ser nunca culpable de una desgracia en lesiones de sus firmes puntales ni ausencia obligada de elementos requeridos por el Club cedente. El preparador no puede hacer milagros con los jugadores disponibles. Se nos dirá que en la primera vuelta de la competición el Rayo fué muy distinto al actual. ¿Por qué ese cambio? Entonces el Rayo disponía de jugadores de más calidad de los que ocupan los lugares de los ausentes forzosos. Y lo que es más obligado recordar es que el Rayo, en aquellos primeros partidos, tuvo suerte en sus desplazamientos y al recibir a contrarios que hoy ocupan los primeros puestos. La misma suerte que ahora se le niega con los casi mismos elementos y, sobre todo, el mismo preparador.

Por ello consideramos desacertada la actitud del público al pedir ayer la renuncia del cargo como entrenador de Ramón Colón. Este, con lo que tiene y le facilitan, no puede hacer más.

◆ ◆

Y volviendo a centrarnos en el partido, diremos que en el Rayo no faltó entusiasmo para vencer. Su juego, si no fué muy perfecto en ligazón y remate, tampoco puede calificarse como desastroso. Efectivamente, faltó serenidad en su fútbol creador y defensivo, pero lo justifica en parte el ir contra el reloj al marcar primero sus contrarios. Fueron varias las ocasiones desperdiciadas por ausencia de aplomo en jugadas de fácil resolución, y en tres ocasiones los postes evitaron entrara el balón en justo premio a una gran voluntad en el hacer y deshacer, que nadie negará, en todos los jugadores rayistas. Aunque algunos más afortunados que otros. Pero de éstos silenciemos sus fallos. Ello beneficiará más en estos momentos, necesarios para ayudar al mantenimiento en la segunda división de un Club madrileño.

◆ ◆

Gustó el Burgos en su presentación en el terreno vallecano. Conjunto con buen juego y de resistencia física admirable. Desde un principio evidenció no iba a ser fácil enemigo para sus visitados. Como no lo fué en ningún momento. El planteamiento del partido con ataque flexible y defensa más atenta a la neutralización del peligro que pudieran crear sus contrarios, les condujo a buen fin.

Así, su formación con el interior izquierda retrasado, lo ponía en un clásico 3-3-4. Y esa táctica le llevó a salir vencedor, aunque fuera por un solo gol; pero lo suficiente para irse con los puntos.

Su mejor virtud fué su energía en la defensa al jugar y situarse con acierto sus elementos encargados de frenar las intenciones de los vallecanos, sin descuidar los contraataques con fútbol rápido y ligado que siempre llevaron peligro, y a punto estuvieron de lograr algún gol más. En conjunto tan aceptable debemos destacar con más fuerza a su cuarteto defensivo, el medio derecha, interior izquierda y los dos extremos, por su velocidad y fácil remate.

El único gol fué logrado a los veintidós minutos de juego, por el extremo izquierda, en rápida escapada que desbordó al defensa Sirvent para lanzar un fuerte centro-chut que entró junto a la escuadra, haciéndolo imparable para Pita.

Arbitró el catalán Holgado, con bastante acierto.

Equipos:

BURGOS.—Guti; Pestaña, Barrios, Petrelanda; Castelló, Manín; Hernández, Carriega, Mon, Pueyo y Boyáin.

RAYO.—Pita; Sirvent, Torres, Alonso; Sito, Bouso; Corsín, Peñalba, Botella, Rivilla y Eduardo.

LA TORRE

GERONA, 0; GIJON, 1

GERONA, 14.—El equipo titular perdió ante el Gijón por un gol a cero. Los gerundenses dominaron en la primera parte sin resultado, mientras que el conjunto asturiano lo hizo en la continuación, marcando su tanto Ricardo. Arbitró Vera, acertadamente.

Equipos: *Gerona:* Isidro; Garriga, Fábregas, Muñoz; Romaguera, Pujolrás; Espelt, Serrán, Gilabert, Rivera II y Araújo.—*Gijón:* Sión; Garbayo, Altisent, Pellicer; Bolinches, Medina; Sánchez, Biempica, Ortiz, Ricardo y Armengol.

BARACALDO, 2; TARRASA, 1

BARACALDO, 14.—El Baracaldo venció al Tarrasa por dos tantos a uno. Hubo juego nivelado en el primer tiempo y mayor empuje local en la segunda parte, con avances tarrasenses que no tuvieron peligro para la puerta baracaldesa. Panizo y Urruchurtu marcaron por los locales, y Bagur por los visitantes. Arbitró Quel, sin dificultades.

Equipos: *Baracaldo:* Urquiola; Arana, Bastida, Axpe; Rebollar, Guinea; Urruchurtu, Ontoria, Zarra, Panizo II y Beitia.—*Tarrasa:* Mir; Arqué, Ortolá, Oliet; González, Epi; Iriarte, Bagur, Rius, Arroyo y Albiol.

INDAUCHU, 3; SANTANDER, 1

BILBAO, 14.—El Indauchu venció al Santander por tres tantos a uno. El partido fué movido, practicándose buen fútbol por ambas partes, si bien el conjunto local superó en profundidad a sus visitantes, imponiéndose en la segunda mitad. Por los vencedores marcaron Gojenuri (2) e Ibarreche, y por los vencidos, Arsuaga. Arbitró Couso, con algunos errores.

Equipos: *Indauchu:* Cobo; Azcueta, Aizpuru, Lecea; Isasi, Uria; Pereda, Gojenuri, Ibarreche, Artacoz y Flores.—*Santander:* Lobera; Barranechea, Santamaría, Campón; Pardo, Somarriva; Larrinoa, López Rico, Gómez, Arsuaga y Urdiales.

FERROL, 1; ALAVES, 0

EL FERROL DEL CAUDILLO, 14.—El equipo departamental venció al Alavés por un tanto a cero. El único gol se marcó en la primera parte por mediación de Somoza. Después del descanso, el juego, que antes fué movido, careció de vistosidad. Arbitró Dilla.

Equipos: *Ferrol:* Ruiz; Ton, Sánchez, Anca; Antelo, Somoza; Pensa, Tucho, Padrón, Seijas y Alcalde.—*Alavés:* Sebitas; Sanz, Erezuma, Uribesalgo; Kaiku, Ibarra, Erdocia, Echeandía, Gorospe, Arbaizar e Iborra.

LOGROÑES, 4; EIBAR, 0

LOGROÑES, 14.—El Logroñés venció al Eibar por cuatro goles a cero. El conjunto local dominó intensamente en el primer tiempo, y en general el partido fué muy bueno, aunque el Eibar apenas presentó batalla. Marcaron: Cáceres, Aragonés y Unanue (2). Arbitró Lafuente, regularmente.

Equipos: *Eibar:* Félix (Tello); Zubiaurre, Lasa, Bastida; Valdés, Aizpurúa; Insausti, Juanjo, Xanín, Berecibar y Alquiza.—*Logroñés:* Emery; Marigil, Ciaurriz, Chiqui; Irazoqui, Titín; Saeta, Cáceres, Aragonés, Unanue y Bustamante.

SABADELL, 2; LERIDA, 0

SABADELL, 14.—Por dos tantos a cero el Sabadell venció al Lérida en partido jugado a fuerte tren, con iniciativa local y peligrosas incursiones leridanas, aunque sin suerte. Vila y Segarra consiguieron los goles. Arbitró Gil, discretamente.

Equipos: *Sabadell:* Zamora; Roca, Abel, Dauder; Fernández, Segarra; Máiquez, Piquín, Lara, Aguirre y Vila.—*Lérida:* Larrosa (Gascón); Dalmáu, Modol, Serret; Camolo, Mampel; Mas, Rivelles, Lax, Ramírez y Jiménez.

LA FELGUERA, 2; LEONESA, 0

LA FELGUERA, 14.—Por dos tantos a cero La Felguera venció a la Cultural Leonesa. En el primer tiempo no se marcaron goles. Después del descanso, el mejor juego leonés lo contrarrestó bien el conjunto asturiano a base de entusiasmo. Sus goles fueron marcados por Esperanza y Celso. Arbitró Idígoras.

Equipos: *Cultural:* Cosme; Chiqui, Ponte, Foces; Barbeito, Nino; Vicente, Raúl, López, Rabadán y Revuelta. — *La Felguera:* Caso; Lucio, Irureta, Basteiro; Chiarroni, Martín; Esperanza, Ruiz, Parajón, Celsín y Alicio.

OVIEDO, 3; AVILES, 4

OVIEDO, 14.—El equipo titular perdió ante el Avilés por cuatro tantos a tres. La delantera visitante dominó desde el principio, y después el partido se niveló, continuando así en los dos tiempos, con resultado incierto y juego lleno de emoción. Por los ovetenses marcaron Durán (2) y Ferrer (de penalty), y por los avilesinos, Facio (en su meta), Arocena (2) y Pérez Ocaña. Arbitró González Jerez, bien.

Equipos: *Oviedo:* Caldentey; Toni I, Facio, Valentín; Laurin, Toni II; Cuerva, Durán, Rojas, Ferrer y Herrera.—*Avilés:* Asenjo; Mantido II, Castejón, Chelona; Sport IV, Chinín; Arocena, García Pajares, Doval, Pérez Ocaña y Linares.

TENERIFE, 3; LEVANTE, 1

SANTA CRUZ DE TENERIFE, 14.—El equipo titular venció al Levante por tres tantos a uno. A poco de iniciarse se lesionó Jiménez en caída casual, teniendo que abandonar el campo. Los canarios dominaron ligeramente, mientras que el conjunto forastero se empleó casi exclusivamente en cerrada defensa. Marcaron los tantos, Antonio, Martín y Julio, por los vencedores, y Agramunt por los vencidos. Arbitró Cruz Carrascosa, correctamente.

Equipos: *Tenerife:* Cuco; Tosco, Isal, Perla; Villar, Alemán; Tomás, Julio, Antonio, Herrera y Martín. — *Levante:* Eroles; Castell, Jiménez, Egusquiza; Alberto, Agramunt; Badenes, Eliseo, Mulet, Moix y Oscoz.

HERCULES, 4; SAN FERNANDO, 2

ALICANTE, 14. — Por cuatro tantos a dos el Hércules venció al San Fernando. El juego en los dos tiempos resultó bastante movido, con acusado dominio local. Marcaron por los alicantinos, Roth, Rodríguez, Xiráu y Chalé, y por los andaluces, Devesa y Armandín. Arbitró Cadirac, regularmente.

Equipos: *San Fernando:* López; Carlitos, Lolín, Insa; Villita, Jiménez; Armandín, Chispa, Cortés, Devesa y Torres.—*Hércules:* Campillo; Campaneta, Ernesto, Santos; Belló, Rodri; Martín, Xiráu, Roth, Rodríguez y Chalé.

MURCIA, 3; JEREZ, 0

MURCIA, 14.—El partido Murcia-Jerez se resolvió a favor del primero por tres tantos a cero. La primera fase fué de dominio alterno y en la segunda los murcianos se adueñaron de la situación, embotellando a sus adversarios. Finalmente, el juego se hizo insulso, una vez decidido el encuentro. Los tres goles fueron marcados por Manolet. Arbitró Soler, muy bien.

Equipos: *Murcia:* García; Guillamón, Arnáiz, Swabdt; Chancho, Mena; Manolet, Tercero, Merelo, Gallardo y Mangui.—*Jerez:* González; Devesa, Doris, Turón; Eliseo, Verdugo; Perella, Rafa, Amaro, Romero y Aguado.

MALAGA, 1; CORDOBA, 1

MALAGA, 14.—Con empate a un tanto terminó el encuentro Málaga-Córdoba. El partido en todo momento fué muy emocionante y correcto, perdiendo los malagueños buenas ocasiones de marcar. El cordobés Araújo se mostró batallador. Galacho por los locales y Araújo por los visitantes marcaron los goles. Arbitró, bien, Bañón.

Equipos: *Córdoba:* Sánchez Rojas; Navarro, José Luis, Alfaro; Ferrer, Súter; Oviedo, Méndez, Araújo, Paz y Espina.—*Málaga:* Del Río; Lorenzo, Rubio, Borreda; Emery, Carrillo; Alvarez, Cebrián, Galacho, Pipi y Bernard.

EXTREMADURA, 4; CASTELLON, 1

ALMENDRALEJO, 14.—El Extremadura derrotó al Castellón por cuatro tantos a uno. Los visitantes al principio dominaron algo, pero pronto se impuso el equipo extremeño y no abandonó el dominio hasta terminar el partido. Marcaron sus goles Forcent, Regatero (2) y José Luis (de penalty), mientras que por el Castellón lo hizo Botana. Arbitró Ruiz Casasola, bien.

Equipos: *Extremadura:* Rovira; Casuco, Vilariño, Pastor; Vecino, José Luis; Forcent, Regatero, Benito, Colino y Díaz. — *Castellón:* Bienvenido; Esquizanel, Goterris, Meliá; Casanova, Botana; Bolta, Toñín, Trilles, Sergio y Sánchez.

ATLETICO DE CEUTA, 1; ESPAÑA DE ALGECIRAS, 0

CEUTA, 14.—El Atlético venció al España Algeciras por un tanto a cero. El equipo local dominó con mayor intensidad. El gol lo marcó Giner, y en la segunda mitad hubo avances aislados de los dos conjuntos, sin resultado práctico, merced a la buena labor de las defensas respectivas. Arbitró Blanco Quinta, acertadamente.

Equipos: *Ceuta:* Alonso; Juanete, Valero, Pedreño; Valle, Villar; Barrios, Giner, Jiménez, Yeyo y Mora. — *Algeciras:* Mesa; Romeo, Abella, Varela; Herreros, Martín; Magritas, Antonio, Lucio, Muñoz y Tapia.

PUENTE GENIL, 2; BADAJOZ, 0

PUENTE GENIL, 14.—Por dos tantos a cero el equipo local derrotó al Badajoz. Los goles se marcaron en el primer tiempo por Rufo y Torres. Con los autores sobresalió la actuación de la línea defensiva del Puente Genil, mientras que por el equipo extremeño lo fueron sus dos exteriores. Arbitró Santos López.

Alineaciones: *Badajoz:* García Sánchez; Fraga, Miranda, Gañán; Calín, Anta; Isidoro, Gijón, Tacoronte, Enrique y Rodríguez. *Puente Genil:* Toroyo; Gallo, Navarro, Bernardi; Rubio, Pacheco; Chelo, Fonseca, Rufo, Torres y Artabe.

GRANADA, 3; ELDENSE, 0

GRANADA, 14.—Por tres tantos a cero el Granada venció al Eldense. El primer tiempo transcurrió sin goles, con juego pésimo, y después del descanso el equipo andaluz actuó con brío y codicia. Sus tantos fueron marcados por Navarro, Ben Barek y Baena. Arbitró Gómez Contreras.

Equipos: *Granada:* Candi; Vicente, Suárez, Andréu; Galbis, Baena; Ben Barek, Igoa, Pahiño, Vidal y Navarro.—*Eldense:* Zunica; Barcina, Andrés, Meseguer; Sueza, Grande; Manso, García Bao, Cárcamo, Micieza y Medina.

MESTALLA, 0; ALICANTE, 4

VALENCIA, 14. — El Mestalla perdió ante el Alicante por cuatro tantos a cero. Los visitantes merecieron el triunfo por juego, velocidad y coraje, rayando todos a gran altura. Los valencianos poco hicieron, pues el desconcierto cundió casi siempre en sus filas. Marcaron: Queralt (2, uno de penalty), Romero y Herrerita. Arbitró Jiménez Luna.

Equipos: *Mestalla:* Bermell; Egea, Fernando, Pallás; Pachi, Montaner; Cebrián, Enguídanos, San Martín, Isidro y Domínguez. *Alicante:* Rubio; Blanco, Rico, Bardají; Ignacio, Iván; Manolete, Romero, Queralt, Herrerita y Muñoz.

CADIZ, 2; BETIS, 1

CADIZ, 14.—Por dos tantos uno el Cádiz venció al Betis. En el primer tiempo no funcionó el marcador, y en la continuación los gaditanos supieron imponerse, marcando Domínguez y Ayala, mientras que por el Betis lo hizo Paqui. Arbitró Díaz Argote, muy bien.

Equipos: *Betis:* Eugenio; Portu, Luisín, Felipe; Loli, Espejín; Lasa, Paqui, Mundo, Del Sol y Peñán.—*Cádiz:* García Ojeda; Gómez Carrillo, Vicens, Oria; Pilongo, Pelizón; Mari, Lorente, León, Domínguez y Ayala I.

TERCERA DIVISION

EL PLUS ULTRA YA ES CAMPEON de su grupo

GRUPO 1.º—Fabril, 0; Arosa, 1. Santiago, 1; Arsenal, 1. Pontevedra, 1; Orense, 1. Puenteáreas, 1; Turista, 1. Zeltia, 7; Flavia, 2. Gran Peña, 3; Lugo, 2. Lemos, 3; Marín, 0. Ribadeo, 1; Juvenil, 2. Brigantium, 1; Ordenes, 0.

GRUPO 2.º—Turón, 7; Condal, 1. Galazada, 2; Langreano, 5. Entrego, 2; Juvencia, 0. Titánico, 4; Marino, 0.

GRUPO 3.º—Rayo, 5; Padura, 0. Cultural, 3; Torrelavega, 1. Begoña, 2; Arenas, 1. Santoña, 1; Portugalete, 1. Villosa, 5; Laredo, 0. Guecho, 1; Erandio, 4. Bermeo, 0; Deusto, 2. Basconia, 3; Valmaseda, 0.

GRUPO 4.º—Hernani, 2; Alesves, 0. Real Unión, 1; Touring, 2. Mondragón, 0; Tudelano, 0. Oberena, 1; Elgóibar, 2. Villafranca, 6; P. Sport, 3. Calahorra, 4; Beasain, 3. Iruña, 5; Anaitasuna, 0. Azcoyen, 2; Mirandés, 0. Vitoria, 4; Castejón, 1.

GRUPO 5.º—Utebo, 3; Cariñena, 1. Egea, 3; Caspe, 0. Numancia, 2; Mequinenza, 1. Monzón, 0; Arenas, 1. Amistad, 3; Tauste, 3. Gallur, 4; Barbastro, 2. Triasu, 3; Binéfar, 0. Jaca, 4; Calatayud, 0. Fraga, 2; Teruel, 0.

GRUPO 6.º—Gimnástico, 1; Adrianense, 2. Horta, 1; La Cava, 0. Manresa, 3; Mataró, 0. Europa, 4; Mollet, 2. Tortosa, 5; Badalona, 1. Fabra Coast, 1; Sans, 0. Júpiter, 3; P. Nuevo, 0. Hércules, 2; San Andrés, 0. Artiguense, 3; Amposta, 3. Moncada, 3; San Martín, 2. Granollers, 4; Puigreig, 3. P. Seco, 1; Vich, 2.

GRUPO 7.º—Sallent, 2; Samboyano, 0. Cataluña, 3; Mercantil, 6. Figueras, 9; Igualada, 0. Molins Reis, 4; Guixols, 2. Villafranca, 3; Gava, 4. Iberia, 4; Santa Eulalia, 1. Hospitalet, 3; Rapitense, 1. Manlléu, 5; Agust, 0. San Celoni, 4; Gramanet, 1. Olot, 4; Seo Urgel, 2. Calella, 3; Reus, 0.

GRUPO 8.º—Soledad, 0; Felanitx, 3. Baleares, 0; Mallorca, 3. Sóller, 0; Manacor, 2. España, 4; Porreras, 1. Santañy, 2; Alaro, 2. (Demás partidos, aplazados.)

GRUPO 9.º—Carlet, 1; Manises, 2. Gandía, 3; Olímpico, 2. Catarroja, 2; Alcira, 0. Burjasot, 3; Burriana, 2. Onteniente, 4; Utiel, 1. Castellonense, 0; Alcoyano, 3. Villarreal, 4; Onda, 1. Carcagente, 4; Sagunto, 4. Alberique, 0; Acero, 2.

GRUPO 10.—Thander, 1; Hellín, 2. Cieza, 3; Aguilas, 0. Novelda, 4; Orihuela, 0. Elche, 2; Cartagenera, 1. Elda, 1; Imperial, 0. Minera, 2; Albacete, 5. Callosa, 8; Aspense, 0. Almansa, 9; Almoradí, 2. Lorca, 2; Yeclano, 0.

GRUPO 11.—Martos, 7; Lucentina, 0. Bastetano, 3; R. Granada, 1. Almería 3; Malagueño, 0. Peñarroya, 3; Antequerano, 0. Linares, 4; Pozoblanco, 1. Ubeda, 5; Guadix, 1. Cordobés, 1; Iliturgi, 3.

GRUPO 12. — Gaditana, 3; Huelva, 4. Marchena, 2; Portuense, 0. Ríotinto, 4; Valverdeña, 3. Puerto, 0; Coria, 1. Puerto Real, 4; Lora, 0. Balompédica, 6; Utrera, 3.

GRUPO 13.—Emeritense, 3; Plasencia, 1. Metalúrgica, 1; Moralo, 2. Don Benito, 5; Cacereño, 1.

GRUPO 14.—C. Rodrigo, 0; Atlético de Zamora, 4. Júpiter, 3; Arandina, 1. Astorga, 0; Hullera, 0. Ponferradina, 5; Palencia, 2. J. Leonés, 1; Salesianos, 2. Salamanca, 1; Salmantino, 0. Castilla, 1; Juvenil, 1. Juventud, 1; Béjar, 0. Benavente, 2; Europa, 1.

GRUPO 15.—Segoviana, 3; Alcázar, 1. Calvo Sotelo, 2; Avila, 0. Toledo, 3; Aranjuez, 1. Girod, 1; Femsa, 1. Conquense, 1; Leganés, 2. Carabanchel, 4; Parque Móvil, 0. Agromán, 3; Cuatro Caminos, 1. Plus Ultra, 7; Guadalajara, 0. Manzanares, 1; Manchego, 2.

GRUPO 16.—Rifien, 3; Trafalgar, 1. Barbate, 1; Africa Ceutí, 1. Arcos, 2; Melilla, 2. (Mencheta.)

Así marcha el Grupo XV

Han sido dos equipos los ganadores en campo ajeno y uno con reparto de puntos. De los que regresaron victoriosos son Leganés y Manchego. Y del empate, el Femsa ante el Girod, en Vallehermoso. Los demás resultados fueron caseros. Unos con más amplitud que otros, pero al final los puntos se quedaron para los visitados. De gran valía es el triunfo del conjunto de Ciudad Real sobre su "vecino" de provincia, Manzanares. Ello hace mantener al Manchego en un tercer lugar esperanzador de un tropiezo del segundo, su eterno rival, Calvo Sotelo. Para el Leganés le ha supuesto un buen adelanto en la tabla. Y para el Femsa, afianzarse en una zona tranquila.

De los ganadores en casa hay que destacar al Plus Ultra, que goleó al Guadalajara. Con esta victoria, el equipo madrileño se proclama campeón. La gran diferencia que lleva a su inmediato seguidor, aunque pierda todos los partidos que le restan del torneo, no alteraría el orden de ser el primero del grupo. De los que jugaron en casa ninguno pasó apuros, ya que los triunfos más apretados lo fueron por dos goles de diferencia.

Siguen sin alteración los tres primeros puestos al resultar victoriosos los que desde varias jornadas vienen disfrutando tan destacados lugares. El cuarto ha sufrido cambio. Es el Agromán, quien adelanta al Femsa por un punto. El Guadalajara, pese a su derrota ante el líder, se mantiene en sexto. Mientras la Gimnástica Segoviana pasa al Aranjuez y el Toledo al Alcázar, descendiendo éste tres posiciones, de lo que se benefician el Leganés y Carabanchel, bajando el Avila un lugar. Las cinco últimas posiciones de la tabla la disfrutan los mismos de la jornada anterior, pese a que el Manzanares y Girod puntuaron ayer. Y como el Cuatro Caminos y Parque Móvil no neutralizaron sus negativos, siguen llevando "al alimón" el farolillo rojo del grupo.

T.

CLASIFICACION

	J.	G.	E.	P.	F.	C.	P.
Plus Ultra	31	23	4	4	102	25	50
C. Sotelo	31	18	7	6	74	35	43
Manchego	31	17	6	8	68	44	40
Agromán	31	14	7	10	51	42	35
Femsa	31	14	6	11	76	60	34
Guadalajara	31	14	5	12	65	68	33
Segoviana	31	14	4	13	54	63	32
Toledo	31	14	4	13	57	53	31
Carabanc.	31	13	5	13	60	56	31
Leganés	31	10	10	11	58	55	30
Aranjuez	31	15	2	14	61	61	30
Alcázar	31	12	6	13	57	70	30
Avila	31	13	3	15	55	64	29
Conquense	31	11	4	16	45	63	26
Manzanares	31	10	3	18	50	76	23
Girod	31	8	4	19	46	74	20
C. Caminos	31	8	2	21	44	78	18
P. Móvil	31	6	6	19	30	68	18

Los resultados de ayer en el fútbol regional

PRIMERA CATEGORIA

Imperial, 2; Meseguer, 0. Gimnástica, 1; Escorial, 2. Rayo-Real Madrid (aplazado). Alcalá, 3; Avance, 2. M. Metálicas, 6; Californias, 0. Hispano, 1; Atlético, 3. Boetticher, 2; Europa, 3.

SEGUNDA CATEGORIA

Victoria, 0; Madrileño, 4. Amaniel, 1; Diana, 4. Fuencarral, 0; Asland, 3. Henares, 0; Plata, 3. Amparo, 2; Oroquieta, 1. Virgen de la Paloma, 3; Isodel, 2. Chamartín, 3; Ferroviaria, 4.

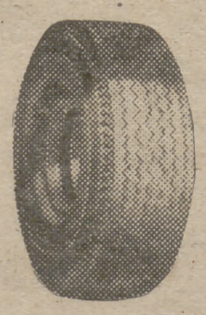

NEUMATICOS

TURISMO, CAMION, TRACTOR, MOTO

Todas las marcas y medidas

Cubiertas sin cámara, fácil montaje, en esta casa

ANGEL GONZALEZ

Malasaña, 26 - MADRID - Tel. 233909

SGCB2021

Salvador Botella, ganador de la última etapa y de la Vuelta al Sudeste de España

MURCIA, 14.—Salvador Botella ha ganado la última etapa de la Vuelta al Sudeste de España, Albacete-Murcia, organizada por la Guardia de Franco murciana. Ha ganado también el premio de la Montaña y ha vencido en cinco etapas de las nueve de que constaba la Vuelta. Hizo su entrada en la meta a las doce y cuarto de la mañana y ganó en un soberbio "sprint" a un grupo de corredores. Invirtió en el recorrido tres horas, treinta y siete minutos y cuarenta y cinco segundos, a una media de 45 kilómetros por hora. Más tarde entró otro pelotón capitaneado por Masip y en el que figuraba Bernardo Ruiz, que llegó cuatro segundos más tarde que el vencedor. Botella ha manifestado que se encuentra muy satisfecho del resultado obtenido en la prueba y que ha realizado una magnífica carrera por encontrarse en muy buen momento. En el palco presidencial se encontraban el gobernador civil, gobernador militar, subjefe del Movimiento y otras autoridades, que entregaron sendos ramos de flores a los vencedores. Más tarde se celebró una prueba sobre un circuito de 20 kilómetros, en la que venció el oriolano Bernardo Ruiz, que fué muy aplaudido.

Clasificación general: 1, Salvador Botella, 38 h. 21 m. 36 s.; 2, Benardo Ruiz, 38-21-50; 3, Masip, 38-26-00; 4, Pacheco, 38-32-25; 5, Iturat, 38-34-07; 6, Company, 38-34-11; 7, Crespo, 38-35-06; 8, Marigil, 38-37-48; 9, Hernán, 38-38-48. (Alfil.)

TRIUNFO HIPICO ESPAÑOL EN NIZA

NIZA, 14.—El jinete español Alvarez de Bohorquez ha ganado las finales del Gran Premio de Niza después de obtener una brillante clasificación en las distintas pruebas eliminatorias existentes. El premio se elevaba a la estimable suma de 275.000 francos, en la prueba de un recorrido de 357 metros y 15 obstáculos. El tiempo invertido fué de cuarenta y siete segundos y dos décimas sin falta alguna. Su triunfo fué conseguido con el caballo "Michoacano". Sus más inmediatos seguidores lo fueron De Brouil, De Fombelle y Domínguez Manjón, que empleó veintisiete segundos y ocho faltas.

Por su parte, el teniente Pérez Seoane ha ganado la copa del Gran Premio de Mónaco, del Concurso Hípico Internacional. Su recorrido era de 385 metros con siete obstáculos y 14 saltos. Seoane lo cubrió en treinta segundos, montando sobre "Baden", con sólo cuatro faltas. Después se clasificaron Ringrosse, Domínguez Manjón, Anglebert, etcétera.

La princesa Gracia entregó la copa de plata a Seoane, conversando junto con el príncipe Rainiero con los participantes.

Madrid, vencedor de los Campeonatos Universitarios de ATLETISMO

AYER finalizaron los Campeonatos Universitarios de Atletismo que con tanto éxito han venido celebrándose en las bien cuidadas pistas de la Ciudad Universitaria bajo la organización del Sindicato Español Universitario (Departamento Nacional de Educación Física y Deportes) con la colaboración de la Federación Española de Atletismo.

Teniendo en cuenta que nos encontramos al comienzo de la temporada, los resultados técnicos obtenidos son muy aceptables.

En velocidad se vieron buenas cosas. En las eliminatorias previas de 100 metros Roca (Barcelona), López Amor (Madrid) y Salvatella (Barcelona) se destacaron al lograr 11 s. 1-10. En la final triunfó Roca con 11 s.; pero fué López Amor el que nos causó mejor impresión, ya que, pese a una salida desafortunada y a lesionarse en el transcurso de la prueba, inquietó seriamente al vencedor. En los 200 metros venció el madrileño con 22 s. 8-10 a un Pages (Barcelona), que venía con aspiraciones al campeonato y al récord. Habrá, pues, que contar con López Amor a la hora de elegir nuestros mejores representantes en «sprint».

Por causa del frío y del viento Cabrera no logró bajar de los dos minutos en los 800 metros; pero en 400 metros alcanzó 50 s. 8-10 después de un bello esfuerzo final.

En los saltos Arino ganó el de altura con 1,800 metros; Ruiz Capillas, el de longitud, con 6,630 metros; Manuel González, el de triple salto, con 13,600 metros. En el salto con pértiga Fernando Adarraga igualó su récord personal al franquear 3,700 metros. Todos estos atletas pueden y deben mejorar ampliamente sus registros.

Vidal Quadras no estuvo esta vez a la altura que nos tiene acostumbrados. Ganó el peso con 13,580 metros, y el disco con 42,930 metros. En el primer lanzamiento no tuvo rivales de su talla. En disco estaba Luis Ortiz de Urbina, un atleta de grandes posibilidades, que efectuó sus tiros nulos.

Se afianza Aldazabal en el lanzamiento de la jabalina, venciendo a atletas ya consagrados como Ferrer. Dado el poco tiempo que lleva dedicado a este deporte es de esperar logre marcas de consideración. Apuntó cosas muy buenas y su clase es indiscutible.

Elorriaga venció en el alzamiento del martillo con 47,720 metros, marca que, además de constituir un nuevo récord de España universitario, supone su mejor lanzamiento oficial. Esperamos nuevos progresos de este estudioso atleta.

En los relevos de 4 por 400 metros se impuso Madrid con 3 m. 33 s. 8-10 por intermedio de Rancaño, Cabero, Martín Puertas y Cabrera. En el 4 por 100 metros se impuso Barcelona con Pages, Roca, Carretero y Salvatella, que emplearon 43 s. 5-10. Madrid, con un equipo de circunstancias por la lesión de López Amor, llegó en segundo lugar con 44 s. 3-10.

En la clasificación por equipos venció Madrid, con 150 puntos; seguido de Barcelona, 100,5; Valladolid, 63; Oviedo, 46,5; Valencia, 22; Zaragoza, 22; Sevilla, 12, La Laguna, Salamanca, Granada, Santiago y Murcia.

Buena parte de esta holgada victoria de Madrid corresponde a los entrenadores Juan Sastre, José Luis Torres y Rafael Cabero, que han logrado elevar el rendimiento de sus muchachos.

R. HERNANDEZ CORONADO

BOXEO AFICIONADO

SAN JOSE y EZQUERRA, de la Ferroviaria, vencedores destacados en los cuartos de final del Trofeo CIRCUITOS CARCELLE

El Trofeo Circuitos Carcellé ha llegado a ese punto clave en su desarrollo, a partir del cual se exige de los muchachos —de los muchachos que lograron salvar la compleja serie de las eliminatorias— un esfuerzo más concreto y definido, un rendimiento de índice superior, puesto que sus diferencias de clase quedaron reducidas y las peleas plantean a sus protagonistas un contrapuesto tema de posibilidades en las que juegan importantísimo papel el bloque de recursos y potencias que en modo alguno pueden ni deben quedar sometidos a peligrosas tácticas de reserva. Por eso todos los combates se caracterizaron por una mayor estridencia, un mayor ímpetu y, como derivado lógico, surgieron los abandonos, como consecuencia de esa entrega total en una ambiciosa voluntad de triunfo, en la que se compromete la totalidad de las facultades...

Sobre el excelente nivel expuesto por todos los vencedores, hemos de destacar a los «ferroviarios» San José y Ezquerra, que, paso a paso, afirman sus buenas cualidades. Dos noveles con no pocas posibilidades, que bien merecen la máxima atención de sus preparadores.

LOS COMBATES

MOSCAS.—Vicente Garrido (R. Madrid) v. p. p. a Antonio Rodrigálvarez (A. D. F.). Doble precaución en la distancia para desembocar en ráfagas de cambio de golpes en el semiclinch. Más empuje en Garrido y más frialdad en su adversario, que aprovechó bien el contragolpe en los últimos asaltos, asegurándose un triunfo que le negaron los jueces.

Manuel Fernández (R. Madrid) v. p. p. a Francisco Puente (A. D. F.). Puente expuso un buen juego de izquierda y un claro sentido del boxeo, que no supo aprovechar. Ante la tenaz codicia de su contrario, retrajo su arma de defensa y con ello fué creando los motivos de su derrota.

GALLOS. — Pedro Acevo (P. A. Chamberí) v. p. ab. (quinto) a Juan Aguilera (A. D. F.). Exceso de confusionismo entre dos dimensiones de envergadura. Despreció Acevo su ventaja constitucional y facilitó el empuje del ferroviario, quien, con puntuación favorable, abandonó inexplicablemente.

PLUMAS.—Nicolás Gamín (A. D. F.) v. por desc. (tercero) a Cristóbal Lobato (D. Alcalá). El alcalaíno nos recordó la estampa viejísima de aquel fenómeno negro que fué George Dixon, pero con un estilo ingenuo, aunque duro y cortante; bravura sin técnica. Estimamos justísima su descalificación, pero demasiado rigorista. El árbitro pudo evitarla imponiendo su autoridad. Gamín alcanzó una victoria cómoda que pudo ser costosa y difícil.

Salvador Cáceres (A. D. F.) v. por ab. (tercero) a José del Amo (C. Bartos). Valiente, muy combativo y fuerte en su pegada, logró Cáceres el dominio total de la media distancia, en la que se hundió el discípulo de Bartos, hasta forzarle al abandono.

LIGEROS.—Ab del Kader (Juventud) v. p. p. a Eugenio Martín (A. D. F.). Buena silueta la del morito, pero con defectos de guardia demasiado abierta. Suelto y ágil, carece de profundidad y de presión. Venció bien ante la pasividad de Martín, quien no se mostró demasiado codicioso.

WELTERS.—José San José (A. D. F.) v. p. p. a Narciso Bernal (C. Príncipe). Un gran combate de San José, que supo interpretar impecablemente la guardia siniéstra de Bernal. Sereno y preciso, no tuvo vacilación ni duda alguna. Golpeó con seguridad en todos los planos y dominó el ring de campana a campana. El «siniestro» peleó con coraje, pero con un esfuerzo que hubo de resultar inútil.

Esteban Ezquerra (A. D. F.) v. p. p. a José M. Chércoles (C. Alcalá). Otra magnífica demostración de Ezquerra, que encerró y recogió toda la agudeza de su contrario mediante su hábil desplazamiento y su oportunidad en las penetraciones, faltas tan sólo de una mayor ligazón en el ataque.

C. A. PALOMINO

EN EL HIPODROMO

ALFIDIR, DE ALBURQUERQUE, GANA EL PREMIO DIRECCION GENERAL DE GANADERIA

RIU KIU ESTUVO SEGUNDO, Y WHIRLY, QUE DECEPCIONO, QUEDO EN TERCER LUGAR

ANTES de la carrera del premio Dirección General de Ganadería, disputado ayer en el hipódromo de Madrid, se desconocía el valor exacto del caballo Alfidir, propiedad del duque de Alburquerque, y que en sus dos anteriores salidas había ganado con facilidad sobre lotes medianos y con una superioridad de monta aplastante. En esta ocasión, la cosa era muy diferente, puesto que el hijo de Alycidon y Woodflower habría de oponerse a competidores que, como Whirly y Riu Kiu, están algo por encima del nivel medio de los pura sangres que hoy se encuentran en entrenamiento en la pista de la Zarzuela.

Si nos fijamos en el resultado escueto, Alfidir es un caballo que puede codearse con los mejores porque ha ganado sin paliativos al resto del lote que se le oponía y además los ha ganado bien, con mucha mayor holgura de lo que refleja ese medio cuerpo por el que precede a Riu Kiu, puesto que a su jinete, Pedro Hernández, no le fué preciso pisar a fondo el acelerador. Pero si analizamos la actuación de esos dos caballos que deja atrás—prescindamos de Eire y de Assarino, que contaban en un plano menor—, veremos que nos hemos quedado todavía un poco en precario.

Puede decirse que ni Riu Kiu ni Whirly han corrido su carrera, menos éste que aquél, pues el de la Yeguada Militar solamente puede alegar el que en un momento decisivo su jinete le hiciese perder algo su acción, y ya es sabido lo mucho que perjudica esto a un caballo, sobre todo si es como Riu Kiu, al que luego le cuesta rehacerse. Pero en cuanto a Whirly, la cosa está mucho más clara, mejor dicho, oscura, porque el que este caballo—que ya muchas veces ha demostrado sobradamente lo mucho que vale—logre a muy duras penas quedar tercero, batiendo por solamente una cabeza a Eire, no puede considerarse como muy normal.

Por eso insistimos en que no conocemos aún la medida de Alfidir y que posiblemente es mejor de lo que parece y que nos hubiera gustado ver apretar a Whirly y a Riu Kiu para con ello calcular mejor la calidad del ganador, que a juzgar por la forma en que logró acortar las distancias que desde los primeros metros le sacaron Eire y Riu Kiu y la sencillez con que supo desenvolverse de la pegajosidad de Whirly en la recta del río, y a juzgar también en la forma en que ya en la última recta emparejó a Riu Kiu para batirle cuando y como quiso, a juzgar por todo esto, repetimos, Alfidir puede acometer empresas de mayor envergadura, sin que los que se le enfrenten puedan despreciar su compañía.

Comenzó el programa con una carrera de velocidad, en la que Maypole Dancer se deshizo sin ningún esfuerzo de Paria y de La Villa. En la prueba de obstáculos ganó Le Trayas, no sin que a la entrada de la última recta se organizase una "melée", a consecuencia de la cual el caballo Popjoy, montado por el duque de Alburquerque, resultó muy perjudicado, logrando, a pesar de ello, colocarse segundo, a un cuerpo del ganador; Julieta, también estorbada en dichas irregularidades, quedó tercera y Deva, cuarta y última.

La carrera civil-militar fué para Pinky, muy bien montado por el teniente Heredia, que le solicitó en el momento preciso y por ello batió de lejos a Amandaie, que precedió a Misha, Galápagos y Sacha. En el premio Montalto, ganó Ratapoil, derrotando a Rokyra, Riazor, Zalacaín, Sandoba y Rendez Vous. Finalmente, en el handicap fué Sorrento II el triunfador, quedando detrás, y por este orden, Lindora, Vito, Urgull, Teide, Mirca y Urbion.

Los dobles de la tarde fueron para el preparador don Fernando Gazapo con Pinky y Sorrento II, así como para el jockey Pedro Hernández, que montó a Maypole Dancer y Alfidir.

R. L.

FUERTE DERROTA SUIZA EN AUSTRIA

VIENA, 14.—Austria ha vencido a Suiza por 4-0 en un encuentro internacional de fútbol disputado ante más de 60.000 personas en el Estadio Prater.

El primer tiempo terminó con el resultado de 1-0 a favor de Austria. Este ha sido uno de los mejores encuentros disputados por los austríacos en varios meses. El equipo local, que recientemente había sido vencido por Alemania, sorprendió a los espectadores con su excelente exhibición. Los jugadores austríacos fueron superiores a los suizos. (Alfil.)

EMPATAN LOS "BES"

LUGANO, 14.—Suiza B y Austria B han empatado a un tanto en un partido internacional de fútbol. El primer tiempo terminó con el mismo resultado.

NOTICIARIO

- **AUTOMOVILISMO.—El corredor belga Olivier Gendebien, con Ferrari, ha ganado la XVII Vuelta Automovilista a Sicilia, después de un emocionante duelo con el italiano Piero Taruffi, con Masserati.**
- **HOCKEY SOBRE PATINES. El San Juan, de Barcelona, se ha proclamado campeón de España juvenil de hockey sobre patines, al vencer, por cuatro a uno, al Femsa, de Madrid, en la final disputada en la pista del Kursaal, de San Sebastián, completamente llena de público.**
- **CICLISMO.—A pesar del mal tiempo, enorme gentío de toda la zona vasconavarra se congregó en torno a la doble subida a Arrate, en Eibar.**

A las diez de la mañana se dió la salida a 55 corredores aficionados, de los cuales 45 lograron clasificarse, resultando vencedor Sagarmendi, en 24 m. 35 s.

Después, a las once, salieron 39 corredores profesionales, para cubrir los 8 kilómetros y medio que supone esta subida a Arrate.

En el último trozo destacaron Michelena y Morales, que disputaron el triunfo al «sprint».

La clasificación quedó así:
1, Michelena, 23-25.
2, Carmelo Morales, ídem.
3, Manolo Rodríguez, 23-27.
4, Hortensio Vidaurreta, 23-52, etc. etc.

Real Madrid y Aismalibar encabezan la clasificación de la Liga Nacional de Baloncesto

Semana repletita a más no poder y apoteosis final con cinco emocionantes partidos—sin interrupción—el domingo por la tarde en el frontón Fiesta Alegre.

Con los resultados habidos el sábado y domingo en Madrid y Barcelona, la clasificación de la Liga nacional es la siguiente: Real Madrid y Aismalibas, 9 puntos; Orillo Verde, 8; Estudiantes y Juventud, 6, y Barcelona, 5 puntos.

En el Campeonato nacional de Segunda División, el orden es: Aldapeta (San Sebastián), Náutico (Tenerife), Dimar (Valencia), Bosco (Vigo) y Corbis (Huesca).

El partido juvenil Real Madrid-Estudio—precioso al principio y accidentado al final—se suspendió faltando tres minutos de juego, y con el tanteo de 41-39 favorable al equipo blanco.

FRENTE AL JUVENTUD, VICTORIA DEL ESTUDIANTES EN LA PRORROGA

Tal y como se desarrolló el sábado el formidable encuentro Estudiantes-Juventud, los madrileños debían haberse anotado un claro triunfo de no haber mediado dos factores básicos: Después de ganar hasta por 10 puntos (y 40-32 en el descanso), Estudiantes cedió algo en sus contraataques, y Díaz Miguel frenaba el juego para abrir a sus muchachos. No obstante, se volvió a poner el marcador en 61-51 cuando sólo faltaban cinco minutos de juego. Entonces fué expulsado Preston por cinco pesionales y él rompió, de momento, la unidad de conjunto. Reacción catalana, fallos locales y empate a 64. En la prórroga ganaron merecidamente los castellanos por 78-74.

Estudiantes, excepto al final, se acogió a unas zonas no muy adecuadas ante el 1-3-1 del Juventud, pero que le dieron resultado por el coraje y movilidad con que fueron realizadas. Los catalanes defendieron en "nombre".

Destacaron Díaz Miguel, Codina, Preston, Abren Enseñat y Ballester; Brunet, en la prórroga, y todos, formando sendos equipos bien compenetrados.

Buen arbitraje de Navarro, y discreto de Vesolín por unas decisiones finales, cuya interpretación—desfavorable al Estudiantes—tendrían mucho que discutir.

HOLGADO TRIUNFO MADRIDISTA ANTE EL BARCELONA

Un primer tiempo igualado al principio (empates a uno, tres, doce y catorce puntos), con posterior ventaja catalana de 33-25; juego lento, deslavazado y con profusos cortes por faltas personales.

Y una segunda parte de reacción madridista a base de juego rápido, mientras el Barcelona acusaba aún más los fallos de enceste que ambos equipos prodigaron en la primera mitad del encuentro.

Defendiendo todos en "hombre", el Barcelona atacó sin pivot fijo (sólo algo Bonaréu al final).

A los seis minutos del segundo tiempo, el Madrid ya había remontado el tanteo adverso (38-37) y ya no abandonó el mando del marcador hasta conseguir—en rachas—20 puntos de ventaja (73-53) antes del definitivo 73-55.

Destacaron Herrerar y Trujillano (Hernández y Alfonso en el segundo tiempo). Parra, Canals y Del Baño.

Discreto arbitraje de Aznar II y Garcés.

PRIMERA VICTORIA DEL BARCELONA

Por fin, anoche, en reñida lucha, el Barcelona consiguió su primera victoria en la Liga nacional ganando al Estudiante por 59-50. Primer tiempo, 29-26. El juego resultó muy igualado, como se desprende de los empates habidos, y el dominio, que correspondió una vez a cada uno en las dos mitades.

El Estudiantes no cuajó el gran partido de la víspera

Sobresalieron Cano, Bellmore, Díaz Miguel, Laborde y Salaverría. Buen arbitraje de Navarro y Esteban

NUEVO TRIUNFO DEL REAL MADRID

La victoria de los campeones de España sobre los de Cataluña por 72-61 sitúa al Madrid en magnífica posición para revalidar su título, habida cuenta la derrota de los subcampeones nacionales en Barcelona ante el Arillo Verde, por 49-56.

Los dos cuadros defendieron en "hombre" y utilizaron profusamente el contraataque.

Desde el 6-0 inicial—a los tres minutos de juego—el dominio correspondió siempre a los "merengues", quienes llevaban ventajas en el marcador, que oscilaban de los 10 a los 14 puntos.

Enseñat volvió a ser la figura sobresaliente del encuentro, y junto a él brillaron los verdinegros Fajeda y Ballester. Por el Madrid, los mejores jugadores fueron Bridle, y después, Alfonso, Hernández y Herreras.

Arbitraje sin complicaciones de Usúa y Aznar II.

J. A. TEBAR

SGCB2021

Queridos radioyentes:

Frío, lluvia, humo, calor y nieve, a sesenta metros de altura sobre el campo de juego, sufren cada domingo los locutores de todas las emisoras madrileñas

Los tejados y las terrazas sirven para que usted, cómodamente, pueda seguir las incidencias futbolísticas de toda España

La cúspide de Colegios Mayores y conventos de clausura, escenario de original "atrezzo": micrófonos, teléfonos, magnetofones...

"Y en estos momentos, cuando van veinte minutos de juego, siguen empatados a cero goles Atlético y Las Palmas. Callejo recoge un balón, pasa a Garabal, éste se lo devuelve y..." "Señores radioyentes, el Real Madrid acaba de conseguir el segundo gol de la tarde, que puede darle el campeonato nacional de Liga..."

Usted los escucha, desde toda España y a través de las más diversas emisoras, tranquilamente. Son las voces más famosas de la retransmisión deportiva nacional: Matías Prats, como gran capitán: Martín Navas, Bermejo... Ayer nos hemos pasado junto a los micrófonos el primer tiempo del partido del Metropolitano, viviendo una sensacional aventura que los locutores tienen que protagonizar cada domingo. Porque resulta que el Metropolitano, Chamartín y Zorrilla son los únicos campos de España en los que no se deja entrar a estos locutores —salvo en las retransmisiones de partidos con taquilla asegurada—, porque se considera que pueden dañar la entrada.

La tesis de estos hombres del micrófono, cuya fabulosa aventura vamos a describir líneas abajo, es la siguiente: "El fútbol está recogiendo la cosecha de la siembra que le ha dado el periodismo y la radio, a los que debe todo. Y lejos de apartar aficionados de los campos, interesa a los que no lo son en los partidos y puede convertirlos en espectadores."

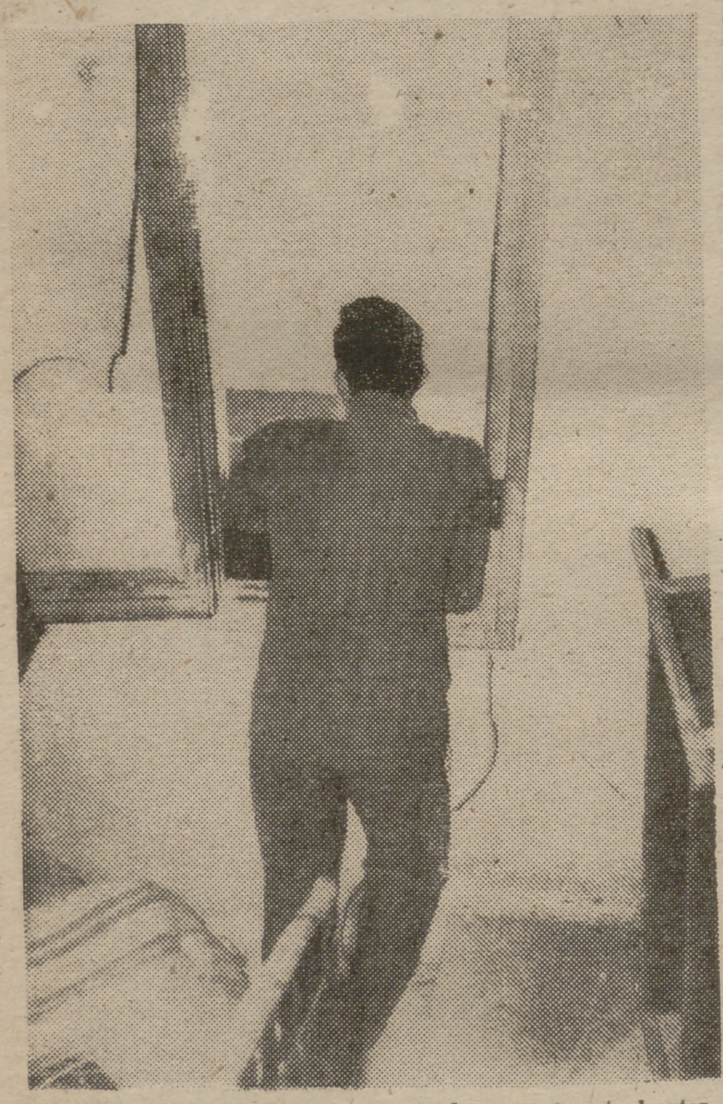

También las gallas aprovechan las escaleras, como este locutor de Radio Juventud, en una especie de trastero del Colegio Mayor se abre este hueco, por el que difícilmente, pero lleno de buena voluntad, el locutor va siguiendo el partido...

POR LOS TEJADOS Y TERRAZAS

"Tradefón", "Radio Juventud", "Radio Madrid", "Radio Intercontinental" son las emisoras que en conexión con más de un centenar de emisoras españolas se encargan de los servicios de Madrid. En Chamartín, los enlaces tienen que estar saliendo y entrando constantemente para transmitir las noticias. En el Metropolitano, aprovechan, entre tejados, la terraza del Colegio Mayor de la Moncloa. Ven el partido a 60 metros de altura sobre el rectángulo del Metropolitano.

Primero hay que emprender una gran ascensión hasta llegar a la cúspide. Antes de alcanzar la terraza vemos una ventana abierta. Soplan las corrientes por todas partes. Ese hueco es aprovechado por el locutor de "Radio Juventud", que va dando sus "partes" minuciosos: baúles viejos, trajes, colchones... Es algo así como el trastero esta escalerilla...

CERCA DEL CIELO

A un paso de las nubes. Allí se instalan los heroicos locutores para seguir el partido. Cada quince minutos retransmiten un fragmento del encuentro. Empiezan las retransmisiones a las dieciséis y cuarenta y cinco y terminan a las diecinueve y quince, por lo que a "Tradefón" (el grupo de Matías Prats y Martín Navas) se refiere. Allí, cerca del cielo, están los micrófonos, los teléfonos, los técnicos cuidando todo el complicado tinglado...

A Matías le toca junto a la chimenea. "En invierno—nos dicen—sufrimos los fríos de la Sierra, que nos da frente por frente. A veces, las nevadas. Las grandes lluvias. Todo a pie firme. Hay que hacer de tripas corazón y combatir los fríos con coñac, nuestro principal consumo."

—Ridículo, ridículo...

La voz, que los radioyentes de toda España habrán podido escuchar, pertenece a un colegial que, cuando no cree oportuna la jugada, grita así desde un tejadillo a los jugadores. "Ridículo." Como si los tuviese a un golpe de voz...

En invierno, la chimenea, perteneciente a la calefacción, está funcionando. "Nos llega a dejar medio ahogados el humo. Y la ropa se pone perdida."

Así toda esta incomodidad para que usted, lector, pueda escuchar la marcha de los partidos tranquilamente en casita y con una copa de coñac sobre el velador.

DOS AÑOS ASI

"Llevamos dos años con estas retransmisiones. Quince domingos, meteorológicamente diferentes, viendo el Metropolitano desde las alturas. La mayor dificultad está en identificar a los jugadores, porque el juego se ve perfectamente."

Una terraza enfrente. Grandes celosías en las ventanas de los pisos. Es un convento de clausura, desde el que retransmiten los de "Radio Toledo". Aún están más distanciados del campo...

Ayer soplaba el viento de lo lindo. Los colegiales van en busca de sus abrigos. Los locutores acuden siempre allí perfectamente equipados.

—Una copita de coñac, por favor...

Trepan por las alturas con agilidad felina. Luchan con la falta de visión "gracias" a la gigantesca marquesina del Metropolitano. Villaverde, el técnico, se encarga de que las conexiones funcionen perfectamente. Los descansos se aprovechan para cambiar impresiones con los colegiales, también heroicos aficionados al más popular de los deportes.

Dos años llevan así con estas retransmisiones. Fríos, lluvias, calores, nevadas... Algo así como para poner a prueba la salud. Y en esta improba labor, nombres famosos, populares en toda España. ¿Qué, es fácil esto de ser locutor deportivo?

Una, dos..., 300 escaleras. Va a empezar la segunda parte. Guillén y yo iniciamos el descenso, hacia las más cómodas gradas del Metropolitano. Aquellos hombres que usted ve allí, diminutos, son los que ahora dicen, con el más amable de los acentos, como si el frío no fuese con ellos: "... y, queridos radioyentes, en estos momentos Herrera despeja un balón peligroso, cuando Pazos se disponía a intervenir y... El Sevilla ha marcado el cuarto gol al Atlético de Bilbao... Pierde el Barcelona... Luego el Madrid, que gana en Torrero, es ya campeón de Liga..."

Antonio D. OLANO

(Fotos Guillén.)

Más difícil todavía. Junto a los postes eléctricos, muy cerca de las nubes, está el escenario de estas retransmisiones. Un niño extranjero, del norte de Europa, es "abonado" a estas originales tribunas. Y ya ha entablado amistad con los hombres de la radio, claro está.

La cámara de Guillén recogió en esta bella imagen, con el Estadio Metropolitano abajo, una escena de la retransmisión. En un rincón de la terraza retransmiten Matías Prats y Martín Navas, que siguen para usted las incidencias del partido.

Bermejo, de Radio Madrid, en plena retransmisión. No tiene "trinchera" y el viento sopla fuertemente. Pero él ha de servir a sus radioyentes, cumple con la obligación de cada domingo...

SGCB2021

Autobuses por los bulevares en lugar de tranvías

Hace algún tiempo, la Empresa Municipal de Transportes acordó suprimir la circulación de tranvías por los bulevares y sustituirlos por autobuses. Parece ser que esta innovación será establecida el próximo jueves.

Llega a Madrid nuestro embajador en Wáshington

Procedente de Nueva York ha llegado a Madrid, en avión, el embajador de España en Wáshington, D. José María de Areilza. En el aeropuerto era esperado por familiares y amigos.

Mu tas a hote es y pensiones

Por la Direción General de Turismo han sido impuestas:

De cuatro mil pesetas, a la Residencia Rocamar, de Palma de Mallorca (Baleares), por percepción abusiva de precios.

De mil pesetas, a la Residencia Corona, de Palma de Mallorca (Baleares), por percepción abusiva de precios.

De mil pesetas, al Hotel Cenia, de Palma de Mallorca (Baleares), por infracción de las disposiciones legales en materia de hostelería.

De mil quinientas pesetas, al Hotel Marina, del puerto de Sóller (Mallorca, Baleares), por infracción de las disposiciones legales en materia de hostelería.

De mil pesetas, a la Pensión Bahía, de La Coruña, por infracción de las disposiciones vigentes en materia de Póliza de Turismo.

De dos mil pesetas, al Hotel-Residencia Conde-Duque, de Madrid, por anomalías en el servicio y no presentación del libro oficial de Reclamaciones.

NOTAS DE SOCIEDAD

NATALICIO

Ha dado a luz un niño, con toda felicidad —once de sus hijos—, la señora de Martínez-Vara de Rey (don Fernando). Al recién nacido se le impondrá el nombre de Jaime.

tertulia

DE LO QUE SUCEDE EN LOS HOTELES

Por circunstancia que no son del caso ampliar, he tenido que vivir unos días en un hotel cómodo y confortable, pero no de lujo, ni dentro de el categoría A.

La cosa es normal. Lo que ya no lo es tanto es que, a las diez de la mañana, sin que uno quisiera ni el despertador sonara, a las diez en punto de la mañana, digo, uno despertara porque oía en el pasillo el ruido molestísimo y desesperante del aparato eléctrico que dicen sirve para pulir y limpiar los suelos, pero sobre todo para molestar y despertar a los clientes.

Es igual que uno proteste. En este hotel, como en todos los hoteles de España, las mañanas no se pueden dormir. Estos terribles aparatos empiezan a funcionar, y es totalmente imposible dormir. ¡Y si al menos tuvieran cuidado! Pero sí, sí. Cuando a pulir en zona cercana a la habitación de uno tocan, golpes y ruidos desesperantes, como si se tratase de un monumental torno de dentista.

Con lo cómodo que sería, a lo mejor, hacer la limpieza al mediodía. Pero no, la cuestión es despertar, y a horas intempestivas.

Otro absurdo. Los que se dedican a la decoración de hoteles deben de ser unos pésimos aficionados a la lectura. Existe una lámpara en el centro de la habitación y hasta unos grabaditos muy monos y cursis en las paredes. Pero pequeñas lámparas para leer en la cama y así no tenerse que levantar para apagar la luz, eso que sería lo práctico, nunca.

Y a resignarse. Lo mismo que tampoco se sabe el porqué una botella de agua mineral, que está marcada a un precio concreto y barato, en la habitación le cuesta a uno tanto que nunca más reincide en el pedido. Y eso que, a la devolución del casco, se dice, se abona una peseta.

Tampoco lo entiendo.

VARIACIONES SOBRE EL MISMO TEMA

Yo recuerdo—hace bastantes años—un concurso que convocaron ciertos hombres que se creían inteligentes de mi pueblo que, como todo el mundo sabe, es Sitges, y cuya gestión quedó envuelta en el mayor de los ridículos. Nada hay peor que el sabio de pueblo erigido en vocal de alguna junta... Pero, en fin, se trataba de premiar un nombre que sirviera para rebautizar la playa de Sitges, y, después de muchas votaciones, se premió el "slogan" "Sitges, Playa de Oro". Nombre, por cierto, con más de cuarenta años, lanzado por Santiago Rusiñol, él, que aparte de su talento y ojo clínico indiscutibles, hizo por Sitges muchísimo más que ciertos y no inteligentes vocales que hasta se tomaron en serio que Sitges —como algún gracioso enviara—podía también llamarse Playa de las Tanagras vivientes

En este mismo orden de cosas, Benidorm sufre de la tontería humana ciertas embestidas.

Se acordó, cuando esta maravillosa playa eligiera como alcalde a don Pedro Zaragoza—acierto indiscutible—, que Benidorm era la Costa de la Luz. Cosa natural y muy puesta en razón, porque allí, en Benidorm, la luz lo es absolutamente todo. Pues bien, como si se tratara de un juego de niños, venga a jugar a cultivar equívocos. Que si sería mejor la Costa Azul, que si verde, que si blanca. La intemerata.

De la misma manera que un anuncio puede estropear un paisaje, lo mismo que hace imposible su disfrute una radio a todo volumen, las cosas bien hechas y mejor pensadas hay que dejarlas tal y como se crearon o lanzaron. Cualquiera intenta cambiar a Alicante el "slogan" de que es "la millor terra del mon"... Pero, a Benidorm, dejémosle con su Costa de la Luz, que es lo que mejor le va.

Y los que quieran divertirse rebautizando cosas, que sigan por su absurdo camino. No triunfarán. Seguro estoy de ello, así como pocas playas tan hermosas conozco como la de Benidorm, en la Costa de la Luz.

VESTIR EN EL ACTO
CON ELEGANCIA ES FACIL

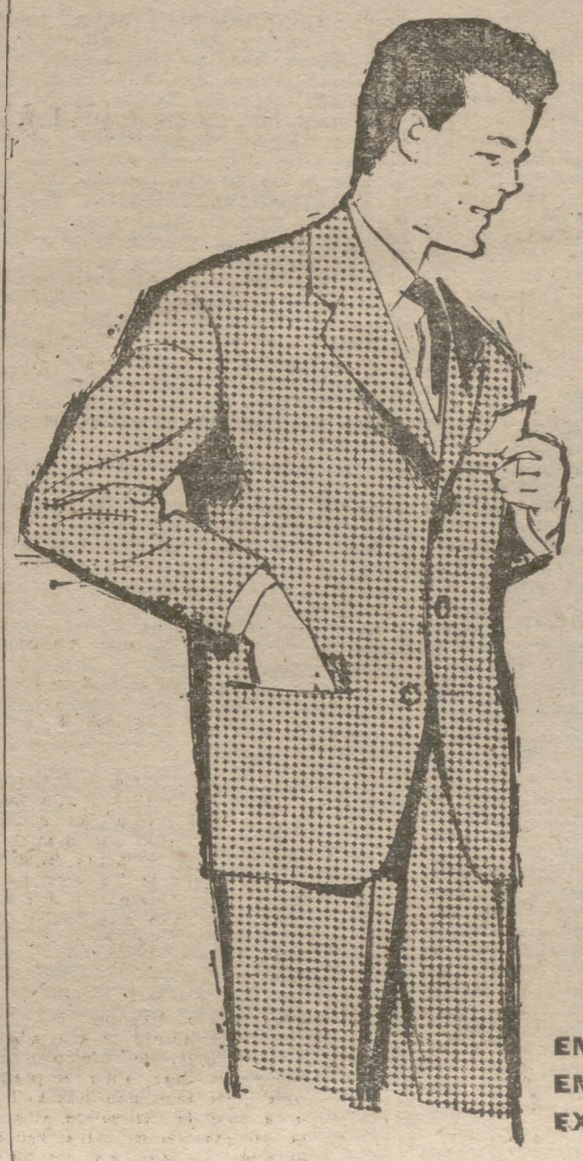

EL CORTE INGLES le facilita las modernas tendencias de la moda para caballero, en una extensa colección de trajes en tejidos de alta calidad.

Estambres, meltons, franelas, cheviots, en los dibujos y colores de primavera... Y realizados cuidadosamente a mano.

EN NUESTRA EXPOSICION ENCONTRARA SU TALLA EXACTA, SEA CUAL FUERE SU ESTATURA

PLANTA TERCERA

Envíos a provincias.

Enviamos catálogo de Primera Comunión a provincias ¡SOLICITELO!

El Corte Inglés

HOROSCOPO DE PUEBLO

Por Carroll RIGHTER

(PARA MAÑANA)

(Marzo 21 a abril 19.)

ARIES — Piense en las faenas que están por delante. Estudie métodos de ahorrar gastos que son innecesarios. Pero no pretenda imponer sus reformas. Convenza a sus socios de que son buenas.

(Abril 20 a mayo 20.)

TAURO — Ahora puede lograr de sus compañeros que le den todo su apoyo para esa empresa de carácter público que beneficiaría a la comunidad. Demuéstreles la conveniencia de la misma para todos.

(Mayo 21 a junio 21.)

GEMINIS — ¿Ha terminado usted con todas esas tareas secundarias que forman parte de su trabajo regular? Mejor es que lo haga ahora para luego concentrar en la obligación más importante.

(Junio 22 a julio 21.)

CANCER — No trate furiosamente de hacerlo todo. Distribuya su tiempo de modo que haya momentos en que usted pueda interrumpirse para departir con otras personas. Esto le ayudará mucho.

(Julio 22 a agosto 21.)

LEO — Dedique todo el tiempo que pueda —después de su trabajo—a hacer aquellas cosas que le agradarían al círculo de sus seres queridos y amigos íntimos. Disfrute de su compañía esta noche.

(Agosto 22 a septiembre 22.)

VIRGO — Usted puede hoy multiplicar sus energías atendiendo a sus muchos asuntos. El día se muestra favorable para transacciones de negocios y aun personales. No pierda su tiempo. Actúe.

(Septiembre 23 a octubre 22.)

LIBRA — Dése cuenta de que si usted sabe economizar su tiempo y sus fuerzas, le sobrará para cumplir con sus deberes y luego para dedicar atención a sus intereses muy personales. Sea realista.

(Octubre 23 a noviembre 21.)

ESCORPIO — Usted puede hoy concentrar en los aspectos más personales de su vida. Reúnase con sus amigos y personas conocidas. Ofrezca la mejor apariencia posible. Revise su presupuesto.

(Noviembre 22 a diciembre 21.)

SAGITARIO — Durante el día discuta con sus compañeros ese nuevo plan que ha venido germinando en su cerebro. También puede usted cumplir con las promesas que hizo sobre realizar cierta labor caritativa.

(Diciembre 22 a enero 20.)

CAPRICORNIO — No vacile en la persecución de sus fines. Sea pertinaz. Aun cuando de momento se presenten obstáculos, no debe usted dudar de que el éxito coronará sus esfuerzos.

(Enero 21 a febrero 19.)

ACUARIO — Usted tiene hoy la oportunidad de determinar cómo le aprecian las personas influyentes que le conocen. Vaya a verlas. Expóngales sus puntos de vista. Trate de conseguir su apoyo.

(Febrero 20 a marzo 20.)

PISCIS — ¡Sálgase de esa rutina! No permita que las labores mecánicas impongan el ritmo de su vida. Desarrolle la capacidad de verlo todo con mirada nueva. Su intuición le será muy útil.

SI SU HIJO NACE MAÑANA...

Su hijo será uno de esos jóvenes taciturnos, silenciosos, enemigos de manifestarse, salvo con los amigos más íntimos. Pero no será una persona tímida. Su innata curiosidad intelectual le llevará muy lejos.

Puerta del Sol 1900

"MISS HELVETT"

Es una "miss" algo antigua ésta; pero, sin embargo, es bonita y alegre. Es bonita esta "miss" de opereta, de la opereta de Audran, que ahora Matilde Pretel, siempre cantante de primera y guapa entre las primeras, ha vuelto a dar vida en Apolo en la noche de hoy y entre una nube de aplausos.

BARNIZADO

Muy temprano, en el Palacio de Cristal del Retiro, se ha celebrado esta mañana el barnizado de los cuadros de la Exposición de Bellas Artes, que se inaugurará dentro de unas horas.

Pocos cuadros, ésa es la verdad, ya que los más de los artistas han enviado los suyos a las Exposiciones que estos días se celebran con éxito rotundo en París y un poco más allá: sí; en San Petersburgo.

LOS QUINIENTOS

Los quinientos diecinueve, para que el diablo no se ría de la mentira, son los catedráticos de Segunda Enseñanza que estos días andan reunidos en Madrid tomando acuerdos sobre importantes asuntos. Uno de ellos, que por cierto se ha acordado por aclamación, es que siempre, siempre, el ingreso en la carrera, vamos, en las cátedras, se tenga que hacer por rigurosa oposición.

"EL PROBLEMA NACIONAL"

Para unos esto es una cosa; para otros, otra. Pero no se trata de esto. Este "Problema" es tan sólo un periódico próximo a salir, próximo a aparecer, con este título, que, al decir de los enterados, llevará dentro de sí—el periódico, se entiende—interesantes cosas. Pero ya las veremos, dado que el 25 de los corrientes va a aparecer.

PASEANDO

Ante todo, perdón por el gerundio. Pero es que fué paseando, paseando por la Moncloa, donde hoy, no sé si sin querer o queriendo, se han encontrado en la prima tarde el señor Silvela y don Práxedes Mateo Sagasta. Han paseado y han charlado, pero como no había oídos indiscretos cerca, de la charla nada se sabe.

Juan SAMPELAYO

PUEBLO se lee en toda España

«El Africa lejana»

CONFERENCIA DE SALAS GUIRIOR EN EL ATENEO

Ha pronunciado una conferencia en el Ateneo de Madrid don José Salas Guirior, que desarrolló el tema "El Africa lejana".

Se refirió en principio a los caminos que llevan a Africa, aludiendo a esas apariciones casi fantasmales que son las islas, y evocó el paisaje de Napoleón en su pequeña corte de Santa Elena, donde la nostalgia era una especie de mayordomo.

Tras una descripción de la Ciudad del Cabo explicó la historia y la política de la Unión Sudafricana, país del que dijo que era uno de los más interesantes y ricos del mundo, no sólo por la leyenda africana, más propicia a la novela y al cine de aventuras, sino por cuanto los boers hicieron, fundando un país europeo de formación continental, que es el máximo exponente civilizador de aquellas latitudes.

Con una semblanza a las Misiones católicas, en las que trabajan sacerdotes españoles, terminó la conferencia.

El premio "Conde de Toreno", para don Federico Silva Muñoz

La Real Academia de Ciencias Morales y Políticas ha concedido el premio «Conde de Toreno», dotado con 10.000 pesetas, a don Federico Silva Muñoz, autor de un estudio sobre la «Evaluación fiscal de la riqueza rústica en los principales países».

SGCB2021

HOY en MADRID

Información religiosa

Martes día 16.—Martes Santo. Santos Toribio de Liébana, Fructuoso, Paterno, Engracia.

Misa de Martes Santo, color morado.

SEMANA DEL EVANGELIO

Del día 21 al 28 del actual se celebrará en la diócesis de Madrid la denominada Semana del Evangelio, acerca de la cual ha publicado una exhortación pastoral el patriarca-obispo, doctor Eijo Garay. El primero y último día de dicha Semana habrá actos generales; el del día 21, en la Catedral, y el del día 28, en lugar que se anunciará oportunamente. Los días intermedios se celebrarán actos especiales en distintos centros, conforme a la distribución siguiente: Día 22, en las parroquias; día 23, en los centros de trabajo; día 24, en los colegios de la Iglesia y centros privados de enseñanza; día 25, en los centros docentes del Estado; día 26, en los centros militares, y día 27, en los centros sanitarios. Además habrá actos colectivos generales, en los que intervendrán un orador eclesiástico y un orador seglar. Asimismo se celebrarán actos especiales para intelectuales y profesionales en el Ateneo.

Avisos varios

REAL CONSERVATORIO DE MUSICA

Queda abierta la matrícula libre del curso 1956-57, a partir del día 16 del corriente hasta el 10 de mayo, con derechos sencillos, y desde el 11 al 31 de mayo, con derechos dobles.

INSTITUTO NACIONAL FEMENINO DE ENSEÑANZA MEDIA «BEATRIZ GALINDO» DE MADRID

Se pone en conocimiento del público en general que en la Secretaría de este centro, y durante todo el mes de abril, se admitirán inscripciones de matrícula de ingreso y de enseñanza libre de los seis cursos de bachillerato. En el tablón de anuncios del Instituto (Goya, 10) están expuestos todos los requisitos necesarios para efectuar dichas matrículas.

ACTOS PARA HOY

A las siete y media.—Instituto Italiano de Cultura: Conferencia del profesor Giuseppe Galassi sobre el tema: «L'avvento dell'arte bizantina», con proyecciones y un documental sobre Rávena.

CUPON DE CIEGOS

El número premiado el sábado es el 779.

Farmacias de guardia

Bolívar, 6; Glorieta de Luca de Tena, número 9; Méndez Alvaro, 25; Argumosa, 19; plaza de Antón Martín, 46; avenida de Menéndez y Pelayo, 45; Narváez, 12; Juan de Urbieta, 34; Goya, 131; Colomer, 9 (detrás Plaza de Toros); Conde de Peñalver, 80 (antes Torrijos); Alcalá, 157; Velázquez, 20; Serrano, 38; General Mola, 27; Matías Montero, 14 (Nuevos Ministerios); Diego de León, 25; Héroes del 10 de Agosto, 18 (antes Olózaga); Francisco Ramiro, 6 (barrio del Parral); Cartagena, 134; Gabriel Lobo, 23; Francisco Silvela, número 75; Pedro Cerezo, 8 (Ciudad Jardín); López de Hoyos, 282 (antes carretera de Hortaleza); Padre Damián, número 43; Miguel Angel, 20; Juan de Olías, 3; Reina Victoria, 3; García Morato, 85; Alonso Cano, 71; Trafalgar, número 11; Carranza, 9; plaza de Santa Bárbara, 9; Gravina, 13; Fuencarral, 36; avenida de José Antonio, 12; Puerta del Sol, 14; Pez, 25; San Bernardo, 11; Rodríguez San Pedro, 35; Donoso Cortés, 86; Vallehermoso, 63; Marqués de Urquijo, 15; Pedro Barreda, 9, carretera de El Pardo, 15; Mayor, 59; Segovia, 45; Turaco, 2 (colonia de Solana de Aluche); Embajadores, 152; Embajadores, número 18; Toledo, 46; glorieta de Embajadores, 5; Valiandes, 2 (esquina a Antonio López, 134); Máximo Carazo, núm. 1; (Usera); Antonio López, 15; Toboso, 13 (Arroyo de las Pavas, C. Bajo); Pelicano, 25 (C. Bajo); Gutierre de Cetina, 34 (esquina a carretera de Aragón, 142); carretera de Aragón, 81; Los Ministerios, 10 (Pueblo Nuevo); Hermanos García Noblejas, núm. 100 (Barrio de San Blas); General Kirkpatrick, número 11 (Ciudad Lineal); Azucenas, 20 (antes Nuestra Señora del Pilar, Tetuán); Nuestra Señora del Carmen, número 14 (final Tablada, Tetuán); Alemania, 7 (Ventilla, Tetuán); plaza de Chamartín, 2 (Chamartín); avenida de Monte Igueldo, 31 (Puente de Vallecas); San Narciso, 3 (Palomeras, Puente de Vallecas), y avenida de Peña Prieta, 39 (antes Ruiz de Alda, Puente de Vallecas).

COMPAÑIA TELEFONICA NACIONAL DE ESPAÑA

A LOS SEÑORES ABONADOS DE MADRID

Esta Compañía se complace en notificar a los señores abonados al teléfono y público usuario en general que, para la mejor ordenación del servicio de conferencias interurbanas con las poblaciones de la provincia de Madrid, a partir de las doce de la noche del

MIERCOLES DIA 17 DE ABRIL

deberán solicitarlas exclusivamente marcando el

007

COMPAÑIA TELEFONICA NACIONAL DE ESPAÑA

SOLUCIONES A LA PAGINA DE ENTRETENIMIENTO Y HUMOR

CRUCIGRAMA NUMERO 33

HORIZONTALES.—1: Cía. Lar.—2: Cosme. Iris.—3: Em. Aida. Ge.—4: Seo. Ra. Sor.—5: Zef. Tor.—6: Fan. Mus.—7: Pac. Sa. Ana.—8: Ir. Mijo. Oc.—9: Tobo. Afina.—10: Ait. Era.

VERTICALES.—1: Ces. Pit.—2: Come. Faroa.—3: Is. Ozac. Bi. 4: Ama. En. Mot.—5: Eirf. Si.—6: Da. Maja.—7: Lía. Tu. Ofe.—8: Ar. Sosa. Ir.—9: Rigor. Nona.—10: Ser. Acá.

DAMERAMA NUMERO 33

Es vulgar decir que los amigos se prueban en la tribulación; yo creo que mejor en la prosperidad, y mil veces más en el paso de una a otra.—**Jovellanos.**

JEROGLIFICOS

REPETIRLO — **DOS ELEFANTES EN LA INDIA**

ENTREGA DE LOS PREMIOS "EJERCITO 1956"

LA EFECTUO EL TENIENTE GENERAL ALCUBILLA

En su despacho oficial, el teniente general don Antonio Alcubilla, jefe del Estado Mayor Central, hizo entrega de los premios Ejército correspondientes al año 1956. Estuvieron presentes, además de los galardonados, los generales Taboada, Alamán, Villegas y Redondo. El teniente general Alcubilla pronunció unas palabras para agradecer a todos cuantos han participado en el concurso su colaboración y resaltar el alto servicio que con su pluma han prestado al Ejército y a España. «La guerra—dijo—no la hacen únicamente las fuerzas armadas, sino que en ella toma parte también la nación entera.»

Los premios concedidos son los siguientes: Literatura: premio único, dotado con 20.000 pesetas, a la obra «El Tercio de Requetés de la Virgen de Montserrat en la Cruzada española», de la que es autor don Salvador Nonell Bru. Premio especial, dotado con 20.000 pesetas, a «Centinela de Occidente», de don Luis de Galinsoga y don Francisco Franco Salgado. Premio de periodismo: primero, de 5.000 pesetas, a don Santiago Galindo Herrero; segundo, de 3.000 pesetas, a don Tomás García Figueras, y tercero, de 2.000 pesetas, a don Marino Gómez Santos. De radiodifusión: primer premio, de 5.000 pesetas, a don Amaro Cimadevilla; segundo, de 3.000 pesetas, a don José Bernárdez. El de cinematografía, premio único de 25.000 pesetas, fué otorgado a la película «Embajadores en el infierno». Se concedieron dos menciones honoríficas a los documentales «Héroes sin relevo» y «Temple de raza».

Grabado: primer premio, de 7.000 pesetas, a don Jesús Hernández Barrios. Dibujo: primer premio, de 6.000 pesetas, a don Ricardo Sanfeliz. Se concedieron dos premios, con categoría superior al segundo, dotados con 4.500 pesetas, uno a don Ramiro Ramos y el otro a don José Alvarez Toral. De escultura, dotado con 20.000 pesetas, a don José Luis Núñez Solé; segundo, de 5.000 pesetas, a don José Jané. De pintura, tres premios de 7.000 pesetas cada uno, a don Regino Pradillo, don Félix Aguja y don José Ron, y otros tres de 5.000 pesetas cada uno, a don Ricardo Sanfeliz, don Félix Puente y don Francisco de Paula González, y otro premio, de 4.000 pesetas, a doña Paula Millán Alosete.

El señor París Eguilaz, en la Oficina de Coordinación Económica

Se ha dispuesto por la Presidencia del Gobierno que la Oficina de Coordinación y Programación Económica dependa administrativamente de la Secretaría General Técnica de dicha Presidencia.

En su calidad de consejero de Economía Nacional, formará parte de la Comisión Rectora de la indicada Oficina de Coordinación el secretario del Consejo de Economía Nacional, don Higinio París Eguilaz.

Nuevos Procuradores en Cortes

Publica el «Boletín Oficial del Estado» un decreto de la Jefatura del Estado por el que cesan en el cargo de Procuradores en Cortes, de los comprendidos en el apartado i) del artículo 2.º de la ley de 17 de julio de 1942 modificada por la de 9 de marzo de 1946, don Felipe José Abárzuza y Oliva, don Santiago Basanta Silva, don Manuel Cerviá Cabrera, don Ambrosio López Jiménez, don José Raimundo Basabe y Manso de Zúñiga y don Pedro Fernández Valladares.

También publica otro decreto igualmente de la Jefatura del Estado, por el que nombra Procuradores en Cortes, de los comprendidos asimismo en dicho apartado i), a don Alberto Martín Artajo, don Salvador Moreno Fernández, don Francisco Gómez de Llano, don Blas Pérez González, don Fernando Suárez de Tangil y Angulo, don Rafael Cavestany y de Anduaga, don Eduardo González Gallarza y don Manuel Arburúa de la Miyar.

EL SORTEO DE HOY

PREMIADOS CON 1.500 PESETAS

Números	Premios	POBLACIONES
23.825	600.000	Madrid.
51.970	300.000	León.
46.512	150.000	Madrid.
41.831	9.000	Barcelona, Zaragoza, Madrid, Málaga.
9.984	9.000	Zaragoza, Sevilla, Ceuta, Lucena. Madrid.
18.067	9.000	Barcelona, Sevilla, Gijón, Zafra, Madrid.
40.786	9.000	Valencia.
12.524	9.000	Granada, Bilbao, Zaragoza, Salamanca
39.677	9.000	Barcelona.
8.233	9.000	Vallecas, Bilbao, Gijón, Vich, Sevilla
46.443	9.000	Madrid.

DECENA

57

CENTENA

894 663 104 559 271 912 780 288
177 552 409 553 992 609 750 751
738 498 407 320 799 705 546 795
433

MIL

603 608 023 667 533 707 479 673
937 480 393 969 140 604 531 524
566 156 261 504 736 820 492 650
070 925 755 959 191 426 749

DOS MIL

979 120 310 541 641 149 887 724
400 377 239 999 169 981 217 858
689 948 669 989 242 408 335 235
348

TRES MIL

536 961 267 811 546 124 260 661
275 639 707 159 050 396 920 830
885 280 819 094 447 849 936 513
809

CUATRO MIL

639 117 121 775 563 986 323 538
990 125 522 690 266 212 077 611
053 082 471 939 207 967 634 007
588 664 002 645

CINCO MIL

862 328 871 334 260 335 332 868
570 954 557 341 431 058 266 743
308 997 324 646 899 746 131 003
344 821

SEIS MIL

694 423 997 978 637 572 608 539
690 237 385 013 630 686 022 384
159 930 752 953 387 864 782 566
012 544 021 173 642 915 401 509
933 377 810 123

SIETE MIL

810 814 120 136 359 044 698 149
505 773 665 097 663 700 291 478
842 969 263 535 252 455 484 261
932 004 393 221 977

OCHO MIL

558 826 804 174 449 543 221 834
404 897 930 202 783 607 371 744
434 271 760

NUEVE MIL

466 504 244 600 162 991 494 061
553 883 666 934 033 057 121 987
436 398 207 226 720 675 894 878

DIEZ MIL

842 245 251 261 733 456 351 567
180 582 183 915 964 595 148 486
413 131 041 191 926 631 758 607

ONCE MIL

108 693 251 861 119 864 682 660
570 460 730 668 876 003 190 646
048 566 554 350 466 717 733 135
674 564 788 568 042 574 126 471
955 514

DOCE MIL

229 144 870 210 610 054 458 120
190 484 016 702 919 975 795 172
654 575 083 492 330 979 173 459
670 779 671 930 563

TRECE MIL

410 672 619 239 739 918 058 000
348 240 546 199 329 552 542 777
877 138 806 703 237 808 686 003
614 525 970 736 080 229 106 457
530 890 017 266 645 329 193 236

CATORCE MIL

023 976 924 309 845 504 282 006
171 140 546 041 486 396 668 585
486 134 810 271 817 614 005 268
563 044 009 967 547 463 364 360

QUINCE MIL

143 583 006 773 856 403 085 079
892 818 764 689 947 562 998 454
149 050 299 738 985 110 044 665
424

DIECISEIS MIL

402 398 341 772 526 896 141 296
571 441 390 551 656 060 019 386
609 962 768 541 352 373 783 104
234

DIECISIETE MIL

171 074 342 481 420 607 912 928
025 647 566 286 099 344 868 674
424 122 929 287 716 223 862 233
109 145 327 494 752 300 533 544

DIECIOCHO MIL

673 455 916 518 845 355 012 931
066 261 494 557 633 049 287 474
015 662 687 357 310 783 368 277
927 900 846 692 390 983 252 162
914 762 047 539 503 135

DIECINUEVE MIL

931 260 305 071 893 675 061 205
533 576 308 706 446 364 334 648
559 710 518 882 962 070 942 418
600 410 361 088 296

VEINTE MIL

208 267 315 660 734 279 143 750
389 447 085 583 626 963 379 506
537 322 621 221 542 865 788 999

VEINTIUN MIL

542 829 240 416 805 118 987 074
500 103 339 843 393 399 535 194
033 317 984 271 753 822 226 105
884 654 953 521 113 515

VEINTIDOS MIL

611 286 389 077 373 288 260 725
125 376 925 792 698 033 604 910
839 411 653 516 352 881 505 709
888 676 000 142 106

VEINTITRES MIL

041 503 049 838 782 260 097 656
132 467 854 264 421 242 808 269
807 254 571 659 692 275 134 464
698 084 499 123 226 604 483

VEINTICUATRO MIL

817 434 393 946 329 819 240 879
179 841 708 216 785 233 855 221
322 875 255 274 951 302 789 772

VEINTICINCO MIL

526 483 351 538 352 672 170 520
800 852 412 166 982 178 509 545
321 629 826 621 102 089 507 072
875 193 589 209 962 095 816 929
474 500 472

VEINTISEIS MIL

911 127 690 358 647 837 957 360
391 828 577 736 552 710 292 826
361 098 378 657 415 350 325 521
734 752 219 791 850 294 211 164
009

VEINTISIETE MIL

120 084 959 512 823 661 897 595
133 427 613 174 202 745 511 273
197 119 654 868 622 285 240

VEINTIOCHO MIL

327 789 329 877 983 827 979 312
777 581 057 426 040 025 839 536
928 940 868 551 127 511 394 224
269 219 038 105 050

VEINTINUEVE MIL

905 395 058 221 919 076 141 640
751 339 365 870 764 396 210 959
998 797 323 150 559 270 734 116
654 683 709 383 044 454 761 039
602 757 964

TREINTA MIL

056 014 049 173 670 525 903 841
141 394 532 329 979 213 912 825
065 350 483 373 152 257 385 296
008 914 482 954 177 087 829 024
360 285 164

TREINTA Y UN MIL

530 048 748 611 865 109 919 282
626 932 568 522 327 174 885 723
635 347 046 893 913 496 727 909
589

TREINTA Y DOS MIL

734 826 873 480 481 611 068 764
031 486 348 856 228 090 465 694
853 112 334 949 811 641 859 708
827 479 834 073 410 632 118 762
243

TREINTA Y TRES MIL

545 946 947 842 867 512 525 258
869 278 866 789 869 684 733 180
900 729 544 636 381 075 747 407
920 978 774 066 792 176 505 013
573 788 653 224 296

TREINTA Y CUATRO MIL

942 440 192 912 702 530 661 983
388 146 718 283 634 009 544 215
437 791 144 052 439 517 391 682
186 011 100 885 304 200

TREINTA Y CINCO MIL

764 261 709 121 881 126 733 271
776 984 988 330 155 721 525 512
306 280 964 770 831 522 864 491
370 443 506 926

TREINTA Y SEIS MIL

700 818 245 562 468 985 114 886
570 917 421 526 886 758 975 313
581 213 176 280 863 683 339 195
054 179 346 855 870 860 924 209

TREINTA Y SIETE MIL

176 220 593 826 459 511 617 342
693 158 282 856 723 521 586 096
859 506 656 193 899 825 370 436
755 091 946

TREINTA Y OCHO MIL

797 397 580 343 355 108 414 035
459 063 712 373 377 372 811 248
821 050 863 176 193 536 119 754
660 326

TREINTA Y NUEVE MIL

481 024 549 133 671 070 240 020
508 408 523 834 009 297 307 886
493 095 068 949 942 673 026 967
765 263 539 860 458 948 702 459
829 310

CUARENTA MIL

419 464 743 398 898 681 808 642
402 953 851 349 753 980 656 972
990 032 079 458 375 329 590 983
901

CUARENTA Y UN MIL

558 491 086 097 593 887 357 418
106 165 104 693 237 728 631 873
362 904 742 199 978 586 114 289
918 473 244 731 271 170

CUARENTA Y DOS MIL

118 014 450 564 461 934 830 817
357 893 097 785 525 119 318 322
262 123 873 302 761 997 350 500
740 978 754 885 633 079 006 490
921 076 352

CUARENTA Y TRES MIL

816 859 069 539 522 776 703 348
229 942 555 602 863 917 482 151
303 787 048 198 968 252 855 573
920 559 938 451 349 857 974

CUARENTA Y CUATRO MIL

220 606 423 277 095 978 510 382
314 688 684 811 304 028 535 150
002 429 624 273 218 473 060 239
134 000

CUARENTA Y CINCO MIL

841 388 638 648 652 055 405 190
718 476 915 729 211 976 687 028
597 986 019 169 489 929 829 303
970 493 170 984 637 726

CUARENTA Y SEIS MIL

993 336 167 385 938 693 019 061
831 342 316 287 734 352 164 816
374 952 900 212 790 936 269 554
860 040 435

CUARENTA Y SIETE MIL

020 026 830 136 250 885 868 981
497 627 170 699 348 910 014 905
481 913 728 871 218 436

CUARENTA Y OCHO MIL

384 674 108 192 479 371 797 260
464 626 563 237 923 857 062 028
787 766 997 793 227 622 389 832
845 455 885 026 085 934

CUARENTA Y NUEVE MIL

773 513 398 395 849 432 966 856
134 889 528 435 693 611 490 614
982 577 161 893 830 296 479 673
009 890 775 660 051 925 142 593
177 678 031 910 338 496

CINCUENTA MIL

215 985 305 375 155 175 259 046
142 511 336 449 320 057 256 718
157 726 844 953 929 834 382

CINCUENTA Y UN MIL

730 118 710 918 980 794 373 634
563 695 792 511 489 983 569 922
485 951 394 235 949 662 952 986
409 257 138 277 420

CINCUENTA Y DOS MIL

890 133 662 808 025 097 013 495
267 367 301 054 842 654 821 323
158 282 106 738 069 449 394 235
200 502 206 222 747 769 197 957

CINCUENTA Y TRES MIL

765 175 228 161 379 187 010 097
099 510 199 003 975 411 519 680
281 496 230 923 914 679 441 039
374 725 160 886 889 494 597 820
345 633 500 813 226

NECROLOGICA

DON ANGEL COELLO

En Valencia, donde residía, ha fallecido don Angel Coello, padre de nuestro entrañable amigo y compañero, don Vicente Coello Girón. El acto del sepelio congregó a una gran manifestación de duelo dadas las simpatías que tan ilustre caballero supo conquistar a lo largo de los años.

Desde estas columnas manifestamos nuestro pésame a la familia, y muy en especial, a su hijo don Vicente.

DON JUSTO FRANCISCO PLANELLES BUENO

Ha fallecido en Madrid don Justo Francisco Planelles Bueno, padre de nuestro querido amigo don José Planelles Guerrero, secretario Provincial de la Guardia de Franco en Madrid.

El traslado del cadáver, efectuado desde el domicilio mortuorio, calle de San Bernardo, 120, al cementerio de la Almudena, constituyó una gran manifestación de duelo.

A todos los familiares del finado expresamos nuestra más sincera condolencia por tan irreparable pérdida.

FALLECIO EN PALMA DE MALLORCA LA ESPOSA DE DON JUAN MARCH

PALMA DE MALLORCA.—Falleció en esta capital doña Leonor Servera Melis, esposa del banquero don Juan March, creador de la Fundación que lleva su nombre. En el momento del óbito la rodeaban su esposo, sus hijos don Juan y don Bartolomé y demás familiares.

La noticia de la muerte causó sensación y dolor en Mallorca, pues la finada practicaba generosamente la caridad, de manera ejemplar, y ayudaba no sólo a multitud de familias pobres, sino también a numerosas instituciones de Beneficencia.

El pasado año le fué concedida por la Santa Sede la Medalla "Pro Ecclesia e Pontifice", y por la Cruz Roja Española, la Medalla de Oro de la Institución (Cifra.)

JUNTA DE ADQUISICIONES Y ENAJENACIONES DE LA PRIMERA REGION MILITAR

Expediente A. 26/57

A las diez horas del día 14 de mayo próximo se reunirá esta Junta en el salón de actos de la misma, avenida de la Ciudad de Barcelona, núm. 36, para proceder a la adquisición por subasta de paja para pienso con destino a las plazas que se indican más abajo, para las necesidades de las mismas durante el segundo semestre del año en curso, más sesenta días (ocho meses), cuyas cantidades a adquirir son las siguientes:

PLAZAS	CANTIDADES
Madrid	22.317,98 Qms.
Torrelodones	3.200,— "
Aranjuez	300,— "
Alcalá de Henares	3.700,— "
Avila	320,— "
Segovia	1.750,— "
Badajoz	1.300,— "
Cáceres	400,— "

Los pliegos de condiciones técnicas y legales pueden ser examinados en la Secretaría de esta Junta todos los días laborables, de diez a trece horas. El importe de este anuncio será con cargo a los adjudicatarios.

Madrid, 13 de abril de 1957.—El coronel secretario, **Federico Gutiérrez Laguia.**

SGCB2021

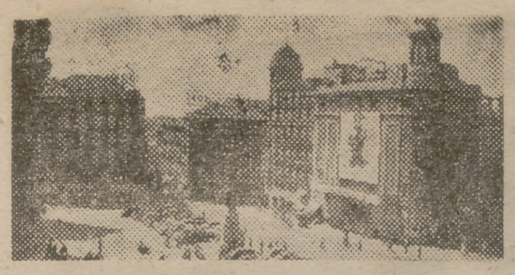

MADRID ☆ ACTUALIDAD

Diariamente, un comando de reporteros en la calle

El conde de Mayalde, conductor honorario de autobuses

INAUGURACION DE UNA SUBCENTRAL ELECTRICA

A las doce de la mañana de hoy, en la calle de Alburquerque, número 17, ha tenido lugar un simpático acto. Simpático e íntimo, con asistencia de un número reducido de personas. Se trataba de la inauguración de una subcentral eléctrica para el suministro de energía a los vehículos de la Empresa Municipal de Transportes, tercera que se pone en marcha del plan de siete que se tienen proyectadas.

Aparte del alto personal de la Empresa y de un grupo de conductores, que asumía la representación de todos, se hallaban presentes el alcalde de Madrid, conde de Mayalde, y varios concejales del Ayuntamiento.

La primera parte del acto consistió en la bendición del nuevo local, bendición que impartió el cura párroco de la feligresía.

Después de esto, don Carlos Briñis, jefe de la Empresa Municipal de Transportes, en nombre de todos los que a sus órdenes trabajan, y más concretamente de los conductores de autobuses que cada día recorren las calles de Madrid, hizo entrega al conde de Mayalde de una artística placa y una no menos artística insignia de solapa, con las que se manifiesta el nombramiento en su favor de Conductor Honorario de Autobuses, según ha sido el deseo de todos los obreros integrados en la Empresa Municipal.

El conde de Mayalde agradeció el presente y la distinción con unas palabras emocionadas. El alcalde, tan ligado a los problemas de los transportes urbanos—a los que está dando una rápida solución—, expresó su reconocimiento al gesto de hermandad y fraternidad testimoniado por los conductores de autobuses.

LA NUEVA SUBCENTRAL

Media hora antes de que el acto tuviera lugar, don Julio Martínez, ingeniero jefe de montaje de la Sociedad Española Oerlikon, que se ha encargado de la instalación de la subcentral, acompañó al informador de PUEBLO en un recorrido por las cuatro plantas de que consta el edificio, suministrando los datos técnicos precisos.

El control de mandos tiene cinco rectificadores de 1.000 kilovatios de fuerza cada uno, con 1.670 amperes. Con tal fuerza queda abastecido de energía todo el centro de Madrid. Además, este cuadro de mandos tendrá por misión en su día teledirigir las cinco subcentrales que forman parte del plan de siete, las cuatro que quedan por construir situadas en Vallecas, Méndez Alvaro, Cuatro Caminos y Carabanchel. Este control tiene salida para 20 cables, que irán directamente a los tendidos aéreos, con mandos individuales por calles, lo cual permitirá saber en todo momento cuál es la circulación de tranvías y trolebuses en un momento determinado simplemente con dividir la fuerza que cada tranvía recoge —150 amperes—por el número total que marque el control.

Los 5.000 kilovatios de esta subcentral podrán ser duplicados en el tiempo máximo de dos minutos y podrá mantenerse con un 50 por 100 más durante una hora.

El alcalde de Santa Cruz, en Madrid

SE PROYECTA EL NUEVO PUERTO TINERFEÑO CON UNA LINEA DE ATRAQUE DE SEIS KILOMETROS

AYER tarde partió del aeropuerto de Barajas, rumbo a las Islas Canarias, el alcalde de Santa Cruz, don Gumersindo Robayna. Al pie del avión, con la Comisión tinerfeña que le acompaña, nos ha dicho...

—Hemos venido a tratar el proyecto de ensanche del puerto de Santa Cruz, para el que se ha presupuestado 1.100 millones de pesetas. Estamos muy contentos, porque, tanto el ministro de Obras Públicas como el de Hacienda, se han identificado con nosotros y han visto la necesidad de llevar a a cabo el ambicioso proyecto.

Forman parte de la Comisión venida de Tenerife, junto con el alcalde de la ciudad, el gobernador civil, don Andrés Martín, el presidente de la Mancomunidad Provincial, don Tomás Cruz; el presidente del Cabildo, don Lupicinio Arbelo; el presidente de la Cámara de Comercio, don Jacinto Lorenzo, y el secretario de la misma, don Rafael Clavijo.

—Una vez terminado este proyecto—continúa el señor Robayna—el puerto de Santa Cruz tendrá una línea de atraque aproximadamente de unos seis kilómetros. A lo largo de esta línea se contruirán dársenas pesqueras, petroleras, comerciales, industriales y auxiliares. Acompañadas de ún varadero, astillero y dique seco.

—Con esta obra se cubrirán todas las necesidades de Santa Cruz, ya que los dos kilómetros de línea de atraque que tiene actualmente resultan insuficientes para los catorce millones de toneladas de buques que entraron en nuestro puerto el pasado año.

—¿Qué cifras de movimiento de combustible líquido arrojó en 1956 el puerto de Santa Cruz?

—Cuatro millones. Con el nuevo puerto se aumentará esta cifra considerablemente. Nuestra ciudad es punto importante entre tres continentes y nuestro puerto es eminentemente de abastecimiento. Para ello necesitamos con urgencia esos seis kilómetros de ensanche.

Tenerife prepara sus Fiestas de Primavera. Una noticia importante.

—Preparamos una magna Exposición de Cartografía con documentos desconocidos hasta la fecha.

La ciudad canaria se engalana para el día 3 de mayo. En esa semana se elegirá—como es tradicional—la reina de la primavera. La elección se hará este año en el Parque de García Sanabria. Bailes, carrozas y flores, muchas flores, porque Santa Cruz se adorna al natural. Y... como mantenedor, Camilo José Cela.

Quince automóviles "históricos" en el mismo garaje

SE PREPARAN PARA LA CARRERA ALCALA DE HENARES-MADRID

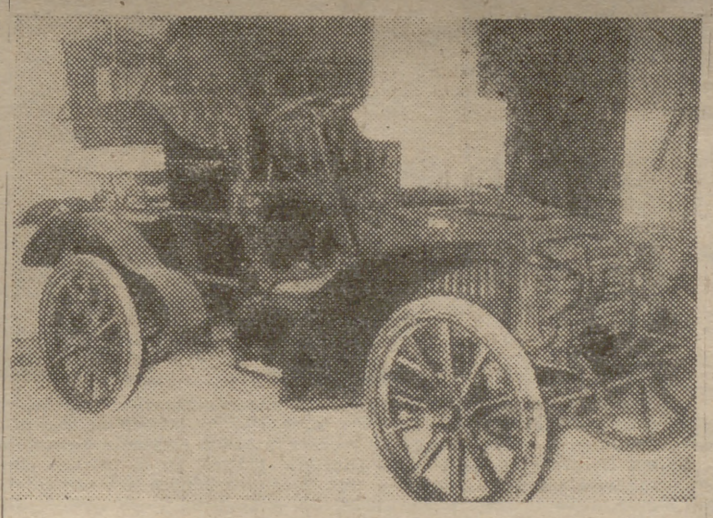

EN la calle de Alcántara hay un garaje, propiedad del Real Automóvil Club, atestado de coches históricos, ninguno de los cuales tiene menos de los treinta años de vida. Todos estos coches, de doce a quince, están sometidos estos días a una intensa labor de acicalamiento, porque, como PUEBLO anunció, va a celebrarse una carrera automovilística, Alcalá de Henares - Madrid, entre coches que hayan merecido el calificativo de históricos.

—Aquí tenemos el coche más antiguo del mundo que está todavía en funcionamiento —nos explica don Gregorio Prendes, que tiene el cargo de conservador de la Sección Histórica dentro del Real Automóvil Club—. Es un Panhard de 1893 que ha participado en la celebérrima prueba entre Londres y Brighton y que está en condiciones de hacer veinticinco kilómetros por hora.

Nos lo muestra. Es un extraño artefacto que, como todos los de su época, guarda una cierta semejanza con los coches de caballos. Su propietario le bautizó con el nombre de «Don Quijote», tiene las ruedas de hierro, lleva velas en sus faros y es capaz de consumir hasta doce litros de carburante por kilómetro.

—Otro tipo curioso es este De Dion Bouton, que data de 1911 y que es el único coche histórico español que ha visitado Rusia. Era de un diplomático y hizo el viaje en 1913. Luego ha seguido funcionando hasta 1936. Debe de haber rodado cerca de los quinientos mil kilómetros.

Otro Dion Bouton de 1909, fué el primer «ocho cilindros en uve» que se fabricó en el mundo, precursor, con esta modalidad, del motor de los más modernos automóviles de hoy.

De 1908 es el Delahaye, primer automóvil que subió el puerto de Guadarrama, proeza que llevó a cabo en 1900 y que ha vuelto a repetir en 1955.

—Son coches que se compran muy baratos, porque la mayoría de las veces estorban. Pero luego, cuestan mucho en reparaciones y restauraciones. Calcule usted unas cinco veces más.

Todos los automóviles descritos, más los diez que guarda el garaje y otros diez que vendrán de fuera, serán los que competirán en la carretera de Alcalá de Henares-Madrid.

OPOSICIONES CONVOCADAS

Más de 23 plazas de jefes de Almacén en el Servicio Nacional del Trigo, con 13.320 pesetas y otros emolumentos. Sólo varones. Veintitrés a cuarenta años. No se exige título. Instancias, hasta el 20 de abril.—50 plazas técnicos de Hacienda, con 13.320 pesetas y otros emolumentos, para profesores mercantiles, licenciados en Derecho o en Ciencias Políticas, Económicas y Comerciales. Veinte a cuarenta años. Instancias, hasta el 18 de mayo.—17 plazas auxiliares Ayuntamiento de Madrid, con 15.820 pesetas. **Para ambos sexos.** Dieciocho a treinta y cinco años. No se exige título. Ultima oposición obtuvimos número 1, don Tomás Alonso, y otras plazas.—Para las tres oposiciones disponemos de clases orales y por correspondencia a cargo de profesorado de los respectivos Cuerpos y de Contestaciones propias. **Regalamos programas con modelo de instancia e instrucciones completas para las tres oposiciones.** Se ruega remitan franqueo los de provincias.

Otras preparaciones. — Mecanografía al tacto, dictado micrófono. Taquigrafía, Cultura General. Contabilidad. Pida plan de estudios "El porvenir en su mano", que regalamos.

Alquilamos máquinas de escribir último modelo a particulares y Empresas. Diríjase hoy mismo a la

ACADEMIA CABALLERO

Calle Santa Bárbara, 4 (junto Fuencarral, 57), metro Tribunal. Teléfono 21 94 14. MADRID

El número del teléfono de PUEBLO: 25 - 61 - 32

EL TIEMPO

El Servicio Meteorológico Nacional advierte: Ha llovido débilmente en el golfo de Vizcaya, cabecera del Ebro y Baleares. En el resto reina buen tiempo.

Tiempo probable: Buen tiempo en toda la península. Es posible algún chubasco débil en Baleares. Hacia el final del período de predicción puede producirse algún chubasco muy débil en Galicia. Empeoramiento del tiempo en Canarias, con alguna precipitación muy débil.

Temperaturas extremas de España: Máxima de 21 grados en Huelva y Málaga, y mínima de 4 grados bajo cero en Avila.

Hoy, en Madrid: 0,2 grados bajo cero a las seis de la mañana, y 13 grados a las trece horas.

Moda masculina

TRAJES

de gran elegancia

... realizados por nuestros modernos talleres en magníficas franelas, estambres, gabardina, cheviot, etc. Cruzados o de una fila de botones. Tonos grises, verdosos, marengos, azul marino, azafata... Cuadros "gales", pata de gallo, fil a fil y en otros finos dibujos.

Modernas americanas de "sport" en cheviot, en punto y de pana. Para combinar, pantalones de estambre y de franela.

Patronajes especiales para todas las configuraciones: altos, bajos, delgados, gruesos...

ZAPATOS: nuevos modelos

Departamento de Caballeros, 3.ª planta. Ascensores y escalera mecánica, tan cómoda, tan agradable...

Galerías Preciados

PUEBLO se lee en toda España

SGCB2021

cine

JOHN McINTIRE
RICHARD KILEY
KATHRYN GRANT

EL IMPERIO DEL TERROR

PREMIO PULITZER

"LA DAMA Y EL VAGABUNDO"

Figura esta singular película entre las primeras obras del cine. Cuando los años pasen y se haga resumen de toda la producción de Walt Disney, podrá señalarse "La dama y el vagabundo" como obra de valores imperecederos.

El primer film de dibujos en CinemaScope y largo metraje hace brotar de la pantalla un manantial de armonías argentinas. La música es maravillosa, alegre. Una sencilla frase ocupa las dimensiones del CinemaScope. "Esta película está dedicada a todos los perros del mundo, sin distinción de clases sociales... La película de más poderosa originalidad que se ha realizado en toda la historia del cine es "La dama y el vagabundo". La trama asombra por la profunda observación con que los perros, "personajes" del argumento, están descritos. Cada perro, cada ejemplar de su raza, es un carácter humano expresado admirablemente.

Hay plena seguridad de que será el juicio de los espectadores lo que verdaderamente lleve a la cumbre de la admiración a esta gran obra de arte. La amenidad de su argumento está en continuo primer plano durante su alegre trama, que encierra frases muy agudas puestas en boca de los perros. Diríamos en el hocico.

Jamás ha tenido el CinemaScope más lucida aplicación: el colorido, ajustado a los bellísimos dibujos de Walt Disney, resulta de una belleza impresionante, y es la música una de las más bellas partituras que nos ha brindado el cine.

El cuplé y el cine

La Goya, con su "Ven y ven"; la Fornarina, con su "Polichinela"; Pastora Imperio, con su aire de faraona; Carmen Flores y Amalia Isaura, con su típica gracia castiza. Todos aquellos ídolos populares de una sugestiva época de Madrid y de toda España van a ser gratamente recordados con la proyección de la nueva película de Juan de Orduña "El último cuplé", que presentará Cifesa.

Para protagonista del film, y para cantar los cuplés más famosos, que habrán de constituir una gratísima evocación, ha sido designada la "estrella" española Sara Montiel, y en verdad que su actuación ha superado las mejores esperanzas: Sara Montiel los canta a maravilla, y su arte habrá de causar sensacional sorpresa en el público.

Sara Montiel y Armando Calvo brindan, con otros notables artistas, un espectáculo de extraordinario atractivo.

FILMAYER, S. A.

MUY PRONTO

GILA

VIAJA DESPACITO... PERO SEGURO

EL MAGO DE LA RISA

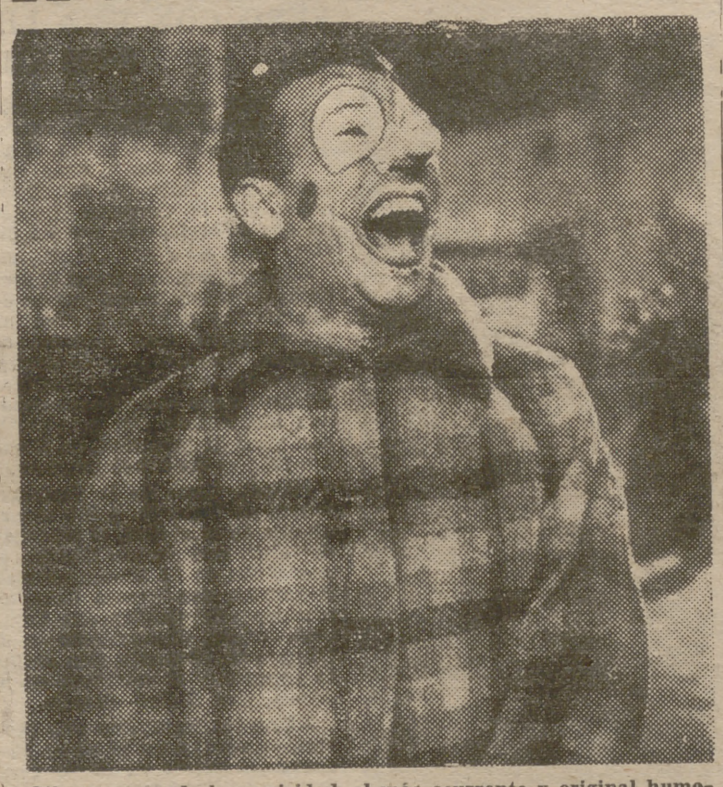

Gila, mago de la comicidad, el más ocurrente y original humorista, logra un éxito desbordante de jocosidad en la superproducción de Santos-Alcocer «El hombre que viajaba despacito», que el domingo de Resurrección se estrenará en Madrid

¡UNA LEYENDA DE AMOR VIVIDA AL RITMO DE LOS TAMBORES DE GUERRA!

La película de la emoción

Una gran novela, "Clean Break" del llamado género de acción, escrita por Lionel White, ha dado lugar a la realización de una película que, al mismo tiempo de recoger la cálida corriente de emociones desprendida de la obra literaria, plasma en la imagen cinematográfica un realismo y una intensidad poco frecuentes. Un gran asunto, pues, pleno de interés y de inteligente espectacularidad se ha llevado al celuloide, encarnando el papel del personaje central un actor que, precisamente en estos momentos, por su fuerte personalidad, ocupa un lugar destacado en el cine norteamericano. De Sterling Hayden se trata, y sus magníficas actuaciones ante la cámara son de sobra conocidas para que nos ocupemos más de él. Coleen Gray, Vince Edwards y Marie Windsor complementan el reparto de "Atraco perfecto", una película que sorprende por la ingeniosidad de su trama y emociona por su escalofriante realismo. Presentada por Bengala Films, obtiene el mayor de los éxitos de público en su tercera semana de proyección en el Real Cinema y cine Paz

20th Century-Fox acapara los más altos premios

Al hacerse pública la lista de otorgamientos de los codiciados «Oscar» de 1956, se han confirmado las optimistas previsiones que señalaban a la prestigiosa productora 20th Century-Fox como candidata a la obtención de una gran cantidad de los premios en disputa.

Yul Brinner, el exótico actor, que es una de las mayores atracciones de la actualidad cinematográfica, obtiene el «Oscar» como mejor actor del año, por su actuación como protagonista del CinemaScope 55 milímetros «El rey y yo».

Ingrid Bergman, cuya reconciliación en el favor del público norteamericano ha sido uno de los más destacados acontecimientos internacionales de estas últimas semanas, consigue el «Oscar» por su genial creación del primer rol femenino de «Anastasia».

Carl Faulkner es distinguido con otro «Oscar» por el mejor sonido en el film «El rey y yo».

Irene Sharaff merece otro «Oscar» como premio al mejor vestuario para película de color en «El rey y yo».

Y por último, destacando la alta calidad del conjunto de la producción cinematográfica del año, del premio y de los cuatro precedentes, la Academia honra a Mr. Buddy Adler, como jefe de producción de los Estudios 20th Century-Fox, con el premio «Irving Thalberg», cerrando con broche de oro esta nueva diadema triunfal en la historia de la gran productora 20th Century-Fox.

UNA NOTICIA

«The Crocodile Kiss», un moderno drama de tema poco corriente, que tiene como fondo la ciudad de San Francisco, ha designado al productor de U-I. Alberth-Zugsmith. Zugsmith ha sido el productor de la película Universal-International «Written on the Wind» (Noche sin mañana), que en la actualidad está alcanzando grandes éxitos de taquilla, y que viene de obtener tres premios de la Academia de Artes y Ciencias, que ocupa Robert Stack como el mejor actor secundario, Dorothy Malone como la mejor actriz secundaria y a la mejor canción.

Trampa de ACERO

CIFESA PRESENTA

Evocador e interesante

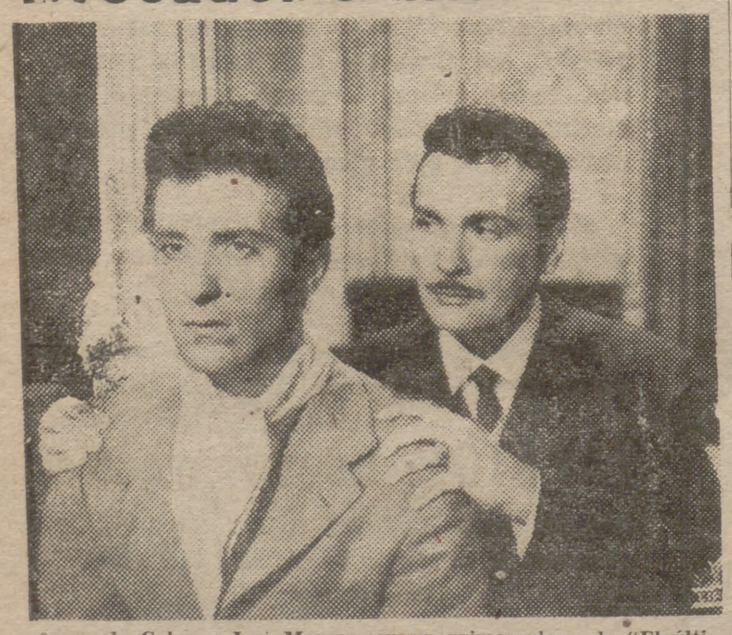

Armando Calvo y José Moreno, en un primer plano de "El último cuplé", la mejor obra del laureado director Juan de Orduña. El principal papel femenino de este film corre a cargo de la muy guapa Sarita Montiel, que logra la más brillante de sus interpretaciones. Presentada por Cifesa, "El último cuplé" se estrenará muy pronto en Madrid

CIFESA PRESENTA
La Strada
EL FILM QUE TRIUNFA EN TODO EL MUNDO

PELICULA DE ACCION

El cine de acción satisface a sus adictos con esta producción en color por Eastmancolor. "Hacha de guerra ("Mohawk") es una vigorosa y expresiva narración, en la que se nos ofrece una de las más heroicas gestas en la Historia de los Estados Unidos de América. Era la época del dominio inglés en aquel territorio salvaje, amenazado por las tribus indias. Entre la acción de violentas luchas que hay en este film, formidablemente dirigido por Kurt Neumann, hay una trama amorosa que viven Scott Brady, protagonista del argumento, y la bellísima Rita Gam, que hace el papel de una muchacha india que ve en peligro su vida por seguir sus impulsos sentimentales hacia el hombre blanco, los cuales pueden privarle de la convivencia con su tribu. "Hacha de guerra" muestra en su bellísimo colorido el panorama de los campamentos indios, donde suenan a veces los tambores que inducen a la guerra. La escena del ataque al fuerte inglés es impresionante, llevada a un ritmo sobrecogedor. "Hacha de guerra" es una película de la marca Filmayer, que en breve se estrenará en Madrid.

La película más premiada

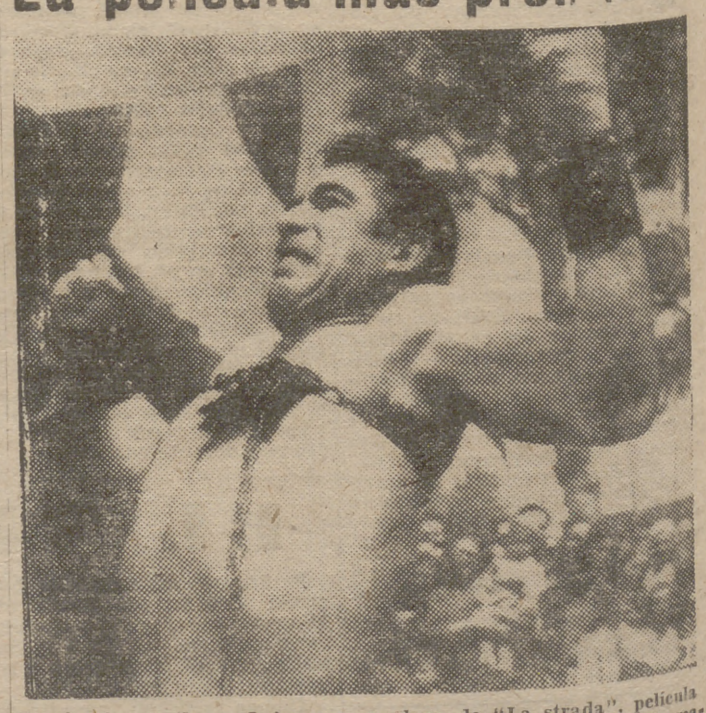

He aquí a Anthony Quinn en un plano de "La strada", película que asombra por su sencillez, emociona por su tremenda humanidad y cautiva por su argumento. Presentada por Cifesa, "La strada" se estrena el Domingo de Resurrección en los cines Pompeya y Palace

TELEFONO DE PUEBLO: 25-61-32

¡EL IDILIO MAS ORIGINAL QUE HA PLASMADO EL CINEMA!

Walt Disney

La Dama y el Vagabundo

LA PRIMERA PELICULA DE LARGO METRAJE EN DIBUJOS REALIZADA EN

CINEMASCOPE

TECHNICOLOR

French-Cancan

APASIONANTE PELICULA

Teresa Wricht y Joseph Cotten, en un primer plano de la apasionante película "Trampa de acero", que en breve se estrenará en Madrid presentada por Cifesa

TEATRO

La 800 de "El águila de fuego".

Ochocientas representaciones de «El aguila de fuego» fueron festejadas en el Maravillas con un excelente fin de fiesta. La popular revista de Ramos de Castro y Rigel, música del maestro Francis López, fué primorosamente interpretada. Todos oyeron muchos aplausos, lo mismo que los artistas que colaboraron en el fin de fiesta, y, por supuesto, y en primer término, Celia Gámez, animadora y primera figura de este interesante espectáculo.

La 100 de "Cuatro locos en pijama".

Torrado y el maestro Cabrera llegaron a las cien representaciones de su divertida revista «Cuatro locos en pijama».

Amparito de Lerma, Juanito Navarro y los demás intérpretes se lucieron en sus respectivas intervenciones, y para mayor satisfacción del público hubo un fin de fiesta tan entretenido como brillante.

Una de las noticias teatrales más comentadas durante los últimos días dedicados al descanso espectacular en los puntos de reunión de elementos de la escena animada ha sido el contrato realizado entre Barber, el conocido empresario del teatro Eslava de Valencia, y el ilustre comediante, valenciano también, Rafael Rivelles, dedicado al descanso, que ameniza de sesiones pescando con caña.

La compañía, que al efecto capitanerá Rivelles, ha comenzado ya a formarse, y la actuación correspondiente dará principio en septiembre próximo.

Los contratantes, Barber y Rivelles, fian en un éxito de «onda larga», porque dícese que el documento firmado tiene cinco años de duración.

Del próximo gran espectáculo del teatro Madrid

Otra de las bellezas que toman parte en la fastuosa revista "Fuentes de amor", que se presenta el Domingo de Pascua en el teatro Madrid, es la admirable artista Nicole Blanchery, cuyas sobresalientes intervenciones en la mencionada obra de alto espectáculo son subrayadas por el público con calurosos aplausos

NOTICIAS DE HOLLYWOOD

Los Estudios de Universal-International han lanzado otra noticia «bomba». Lana Turner y Jeff Chandler van a formar pareja en la dramática película «Lion in the Sky».

Esta película, que se rodará con un alto presupuesto, presentará a Lana Turner y Jeff Chandler como dos pilotos de aviones de cabotaje que llevan sus aparatos a todas partes del mundo. Este film será el primero que interpreta Lana Turner para la Universal-International, así como su primera reaparición en la pantalla desde hace más de un año.

William Alland es el productor y Jack Arnold el director de «Lion in the Sky», cuyo rodaje empezará en este mes de abril, y será producida en color y CinemaScope.

SIMBOLO DE LOS NOVIOS

LA FLOR DE AZAHAR

¿Por qué?
Porque da buena suerte

Bodas, Banquetes, Bautizos, Comuniones
Grandes mariscadas en el maravilloso jardín de
LA FLOR DE AZAHAR
Sábados y domingo, 6,30 - 9,30, Té - Baile
Restaurante de moda en Madrid
LA FLOR DE AZAHAR
Alcalá, 141

CARTELERA de ESPECTÁCULOS

GACETILLAS

TEATRO ESPAÑOL

3 únicos días de «Los intereses creados», la obra cumbre de Benavente.

TEATROS

Funciones para mañana:

ALBENIZ.—Domingo de Gloria, a las 7 y 11, ¡acontecimiento!, estreno de Río Magdalena (de Alfonso Paso, Roberto Carpio y maestro Parada), con Tomás Alvarez, Josefina Canales, Alfonso Goda, Régulo Ramírez, Rosy de Valenzuela y la colaboración de Luisa de Córdoba. Venta localidades desde el sábado.

ALCAZAR. — (Revistas Casal-Andrés.) 7 y 11: El cosaco y el rajá. ¡Un alarde de diversión y suntuosidad! ¡50 bellezas en escena!

CALDERON. — (39-13-33.) 7 y 11. Marisol Reyes con: La España de mar y sol. Apto menores.

CIRCO PRICE.—Domingo Pascua. Circuitos Carcellé presenta la fantasía de circo y variedades ¡Jalea y... jaleo! (guión de Llabrés y Sicilia, arreglos musicales de Jorge Strabeaux), con la más deslumbrante pantomima acuática (300.000 litros de agua en la pista). Despáchase desde el viernes.

COMEDIA.—(Cía. Alberto Closas.) No hay función. Domingo 21, 7 y 11: Una muchachita de Valladolid, de Joaquín Calvo Sotelo. (Sensacional éxito.)

COMICO. — (Revistas maestro Cabrera.) 7-11: 4 locos en pijama (de Torrado y Cabrera). Ultimos días.

ESPAÑOL.—(Compañía titular. Director: José Tamayo.) 7 tarde y 11 noche: Los intereses creados, la obra cumbre de Benavente. Guillermo Marín, Nani Fernández, José María Seoane, Carlos Muñoz, Társila Criado y Antonio Ferrandis. (3 únicos días.)

FUENCARRAL. — (Cía. teatro radofónico.) 7-11: En nombre del hijo.

INFANTA ISABEL. — (Compañía titular.) 7 y 11: Carlota (de Miguel Mihura). Un emocionante drama policiaco, con un terrible asesinato psicológico. Se despachan localidades para días sucesivos sin aumento de precio.

LARA.—7-11: ¿Dónde vas, Alfonso XII? (de Juan Ignacio Luca de Tena), por Lola Membrives y Cía. titular. Exito clamoroso. Tolerada. 113 y 114 representaciones.

LATINA. — Domingo, 7 y 11: Marifé de Triana, La Emperaora (estreno), Tona Radely, Paco de Ronda, Naranjito.

MADRID.—(21-56-94.) Domingo de Pascua. 7-11: Empresa Sala-Sanchís presentará la superproducción Fuentes de amor, con la gran atracción Dancing Waters (Aguas Danzantes).

MARAVILLAS. — 7-11: Celia Gámez en El águila de fuego (Rigel, R. de Castro, Francis López). 809-810 representaciones. Venta anticipada.

MARIA GUERRERO.—31-76-94. 7 y 11: Los pobrecitos, de Alfonso Paso. Dirección: Claudio de la Torre.

MARTIN. — (Revistas Muñoz Román.) 7-11, La chacha, Rodríguez y su padre. (Protagonista: Queta Claver.) El éxito sensacional de la temporada.

RECOLETOS. — (CALVO SOtelo, 16. 26-98-78.) Tarde y noche: ¡Cómo llora Sevilla! Cuadros líricos, por Manuel Dicenta.

REINA VICTORIA. — (Luna-Tordesillas.) Ultimos días actuación. 7-11: Dos y dos son cinco.

ZARZUELA.—(21-43-41.) Exito apoteósico de Antonio con su Ballet Español. Martes, 7 tarde. Miércoles, 11 noche. Jueves, viernes y sábado, descanso. Dos últimos días de este programa. Domingo de Resurrección, estreno nuevo programa. Venta anticipada sin aumento.

CINES

SESION NUMERADA

Amaya.—Requiebro.
Avenida.—El caballero de la Banda Negra.
BARCELO. — 7-11: Hospital de urgencia.
Benlliure.—La casa grande de Jamaica.
Bulevar.—Requiebro.
CALLAO. — 7-11: Aida (Sofía Loren). Ferraniacolor. Tolerada. 2 últimos días.
CAPITOL.—7-11: Bandido (Robert Mitchum, Ursula Thiess). Technicolor.
Carlos III.—La bella desconocida.
COLISEUM. — 7-11 (un film sensacional): ¿Con quién andan nuestras hijas? En maravilloso Eastmancolor.
GRAN VIA. — 7-11: Svengali. Eastmancolor.
LOPE DE VEGA.— (47-20-11.) 7-10,45: Casa Ricordi (Marta Toren, Marcello Mastroianni). Technicolor. Tolerada. (2 últimos días.)
Luchana.—La casa grande de Jamaica.
MUÑOZ SECA. — (21-90-47.) Continua, 11 a 6. Numeradas, 7-11: Nosotros los pecadores (estreno; Ivonne Sanson, Steve Barclair).
PALACIO DE LA MUSICA. — 7-11: Maniquíes de París. Technicolor.
PAZ. — 7-11: Atraco perfecto (Sterling Hayden). Estreno riguroso.
Pompeya.—La pradera.
Princesa. — Elena y los hombres.
PROGRESO. — 7-11: 7 esposas para un marido (Rex Harrison). Technicolor. (2 últimos días.)
Proyecciones. — Siete esposas para un marido.
REAL CINEMA.—7-11: Atraco perfecto (Sterling Hayden). ¡Soberbia, interesante!
REX. — (Tel. 47-12-37.) Continua, de 11 a 6. Numerada, 7 y 11: Nosotros los pecadores.
RIALTO. — 7-11: La hija del embajador (Olivia de Havilland, Myrna Loy). SuperScope. Technicolor.
Roxy A.—La bella desconocida.
Roxy B.—Quo vadis?
SAN MIGUEL.—7-11: Hospital de urgencia (Claudet Godard, Tony Leblanc). Ifiscope. (2 últimos días.)
UNIVERSAL CINEMA. — 7-11: Hospital de urgencia (Claudet Godard, Tony Leblanc). Ifiscope.

SESION CONTINUA

Actualidades.—Dios los cría.
ALBA.— (27-07-85. Reformado. Selecto.) Continua 10 mañana: Once pares de botas. Jívaro.
Albarrán. — El cuarto hombre y Los solterones.
Alcalá.—¡Bill, qué grande eres! y La túnica sagrada.
Alcántara. — El ojo de cristal y Semiramis, esclava y reina.
Alexandra.—La casa grande de Jamaica.
Alhambra.—La montaña trágica y El pirata Barbanegra.
América.—Tarzán y la cazadora y Los arqueros del rey.
Apolo. — Eugenia Grandet y La bruja.
Aragón. — Tarde de toros y El mensaje de Fátima.
Argel.—Heredero en apuros y Jívaro.
ARGUELLES. — Continua 5: Hospital de urgencia.
Arizona. — Las tinieblas quedaron atrás y El aire de París.
Astoria.—El Ceniciento y Sissi.
Astur.—Este hombre es peligroso y Embajadores en el infierno.
Avemaría.—La mestiza y Cañas y barro.
Avenida (Vallecas). — Sueños de circo y Manolo, guardia urbano.
Ayala. — Cohete K-1 y Momentos de peligro.
Azul. — La flota silenciosa y Yo amé a un asesino.
Beatriz.—Dios los cría.
Becerra.—Río Grande y El ocaso de una raza.
Bécquer.—La pícara molinera y El portero.
Bellas Artes. — Elena y los hombres.
Bellas Vistas.—Romanza del toro bravo y La túnica sagrada.
Bellón. — Tragedia y triunfo de Verdi y Tras sus propias huellas.
Benavente.—Un disparo en la mañana y Aventuras de Robinson Crusoe.
Bilbao.—Elena y los hombres.
California. — Látigo negro y El águila roja.
Carretas.—Papá necesita esposa y Contraespionaje.
Castilla.—Amor sobre ruedas y Un conflicto en cada esquina.
Cervantes.—Seria de día, coqueta de noche y Faldas de acero.
Colón.—Doctor Holl y Flecha rota.
Covadonga. — Veracruz y No hay crimen impune.
Cristal.—Novio á la vista y Esa voz es una mina.
Chamartín. — Novio a la vista y Puebla de las Mujeres.
Chiki. — El manantial y Huracán de emociones.
Chueca. — No serás un extraño y Primavera en el corazón.
Delicias. — Rifles de Bengala y Tanganica.
Doré.—Once pares de botas y Aeropuerto.
Elcano.—Continente perdido y Sobresaliente.
España.—El prisionero del rey y Los ladrones somos gente honrada.
Espronceda. — Bellezas en moto y La sombra de una mujer.
Europa.—Los ángeles del barrio y Jívaro.
Excelsior.—La ciudad de los sueños y Jívaro.
Felipe II.—Garú Garú y Lucha a muerte.
Fígaro.—Ensayo dramático y Niebla en el alma.
Flor.—Destino: Budapest y Guardias y ladrones.
Florida.—Las hazañas de Jaimito y Veraneo en España.
Frutos.—Oro en barras y Mara-Marú.
Galileo.—Marty y Jívaro.
Generalife.—Jeromín y La isla del tesoro.
GONG.—Continua 5: Siete esposas para un marido. Technicolor.
Goya (Vallecas). — Limosna de amores y Hoguera de odios.
Granada. — Inolvidable amistad y El prisionero del rey.
Iberia. — El desierto viviente y Aquí hay petróleo.
Ibiza.—Porque eres mía y Orgullo de raza.
Ideal. — La casa grande de Jamaica.
Imperial.—Río sin retorno y Primavera en el corazón.
Imperio.—Tierra baja y La suerte está echada.
Infantas.—Requiebro.
Iris.—Un traje blanco y Los jóvenes años de una reina.
Lavapiés.—La legión del silencio y Corazón dividido.
Lepanto. — Nieves traidoras y Curra Veleta.
Lido.—El vizconde de Bragelonne y Elena y los hombres.
López de Hoyos.—El ídolo y El cantor de Méjico.
Lusarreta.—Rumbo a Java y Good bye Sevilla.
María Cristina.—Garú Garú y Ulises.
Metropolitano. — Reportaje y El portero, su hija y don Basilio.
Montecarlo.—La loca y Faldas de acero.
Montera.—La calle desnuda y La sombra de una mujer.
Montija.—Trigo y esmeralda y El honor del capitán Lex.
MONUMENTAL CINEMA. — Continua 5: Carrusel napolitano y Vivir en paz. Autorizadas.
PANORAMA.—10 mañana: Requiebro (Carmen Sevilla). Tolerada.
Mundial.—Momentos de peligro y El niño perdido.
Muñoz Seca.—Nosotros los pecadores.
Murillo.—Embajadores en el infierno.
Narváez. — Nuestro tiempo y La sombra de una mujer.
Odeón.—El fantasma de la calle Morgue y Elena y los hombres.
Olimpia.—Morena Clara y Nieves traidoras.
Oraa.—Porque eres mía y El príncipe Valiente.
Palace.—La pradera.
Palacio del Cine.—La casa grande de Jamaica.
Peñalver.—Requiebro.
Pez. — El malvado Carabel y La bruja.
Pizarro.—Prueba heroica y El capitán fantasma.
Pleyel.—El malvado Carabel y La bruja.
Postas.—Wichita y Sissi.
Praga.—Pancho Villa vuelve y La herida luminosa.
Príncipe Pío.—El Padre Pitillo y El portero, su hija y don Basilio.
Quevedo.—Cyrano de Bergerac y El quinteto de la muerte.
Roma.—Teatro Apolo y El hombre de Laramie.
Salamanca.—Siete esposas para un marido.
SAN CARLOS. — 5: El Padre Pitillo. El portero, su hija y don Basilio (Michel Simon).
San Cayetano. — El caballero sin ley y Mi mula Francis.
SAN DIEGO.—(Pte. Vallecas.) 5: Cerco de fuego. La espada de Damasco (technicolor). Toleradas.
San Francisco.—Siguiendo mi camino y Lo que nunca muere.
Savoy.—Piedad para el caído y El valle de la venganza.
Sevilla.—Suspenso en comunismo y La enemiga.
SOL. — 10 mañana: Muchachas de Viena. Sabrina (Humphrey Bogart, William Holden).
Tetuán.—La mujer más guapa del mundo y Atraco en las nubes.
TIVOLI. — 5: Requiebro (Carmen Sevilla). Tolerada.
Toledo. — La bruja y Gardenia azul.
Urquijo.—Marty y Jívaro.
Usera.—Buenos días, señor elefante y Pacto de honor.
Vallehermoso.—La última flecha y La sombra de una mujer.
Velázquez.—La condesa de Castiglione y Ahora y siempre.
Ventas.—Carrusel napolitano y El millonario.
Vergara.—Elena y los hombres.
Victoria. — Nuestro tiempo y La sombra de una mujer.
Voy.—Betsabee (versión francesa).
Cinema X.—Faldas a bordo y Fort Bravo.

SALAS DE FIESTAS

FONTORIA. — Tarde y noche, las mejores atracciones y orquestas.

J'HAY. — Grandioso éxito de Tona Radely y Paco de Ronda. Orquestas Ritmos de Cuba, con Raúl del Castillo y Coco Fernández, Lina Bermejo, Mariola y Juan Carlos Cobos. Tarde, 25 ptas.

TEYMA.—Dos orquestas grandes atracciones con Les Maxim's y Vicky and Cocky.

SGCB2021

UN NOMBRE

Irene Rodríguez Moreno

UNA NOTICIA

LA PRIMERA MUJER - MOTORISTA DE ESPAÑA VA A PARTICIPAR EN PRUEBAS DE VELOCIDAD

UNA OPINION

SERENIDAD. NERVIOS A PRUEBA DE CUANTO OCURRA. ES SU CONSEJO PARA MOTORISTAS

EN unas pruebas de regularidad motorista hemos visto, en medio de docenas de participantes masculinos, una mujer. La primera española que corre en moto.

—Hace bastantes años que comencé a correr. Creo que nací en una moto, porque ya mi padre y mis hermanos estuvieron metidos siempre en estas cosas del motorismo.

Irene Rodríguez Moreno tiene los nervios a prueba de toda eventualidad. Ni le asusta la motocicleta, ni le asustan las cuartillas del periodista.

—Al principio—sigue explicando—no me fué demasiado fácil convencer a mi familia de que podía dedicarme a estas cosas. Les hice pasar un poco de miedo; pero la costumbre lo puede todo, y ya se han quedado tan tranquilos.

—¿No participó en pruebas de velocidad?

—No, porque no nos lo permiten a las mujeres. Pero ésa es mi máxima ilusión, y espero que se vea cumplida si le conceden a una inglesa el permiso. En ese caso, yo procuraría, y me agradaría que desde PUEBLO lancen el desafío, medir mis fuerzas con ella, y también con muchos hombres que creen que las mujeres no estamos capacitadas para estas cosas.

—¿Se portan bien los hombres en la competición?

—Son muy agradables, muy simpáticos, muy caballerosos pero a la hora de luchar se olvidan de que una es una mujer, naturalmente.

—¿No tiene miedo, señorita?

—¿Miedo? En absoluto, hombre. Me he caído alguna vez. Siempre sin importancia ni mayores consecuencias.

—¿No pensó en ampliar su radio de velocidad?

—Sí. Por ejemplo, hacerme piloto. Pero resulta que soy una mujer muy ocupada y no me queda tiempo para nada...

—¿Sus labores?

—También las sé hacer. Pero estoy al frente de un negocio, estudio peritaje mercantil y tengo que entrenarme cada día para mantener la forma.

—¿Considera femenino este deporte?

—Ya lo creo. Es femenino todo aquello en lo que no se pierde la femineidad, y en la moto puede mantenerse perfectamente.

—¿Tiene novio?

—En estos momentos soy soltera y sin compromiso. Pero lo he tenido...

—¿Qué le exigirá al hombre de su vida?

—Que sea motorista. El que tenía lo era y me animaba, en la carretera, a pasar a los coches, a las motocicletas.

—La verdad: ¿le han multado a usted en la calle?

—Muchas veces. Sobre todo, por pasar los discos. Soy muy despistada y voy pensando en mis cosas sin darme cuenta de las señales de tráfico. A veces los guardias, que suelen ser muy comprensivos, me perdonan la sanción. Otras la tengo que pagar y me sale caro mi despiste.

—En la moto, ¿puede pensarse en otra cosa?

—No es conveniente. Y yo, generalmente, en cuanto empieza una competición me olvido de todo y lo único que me preocupa es vigilar el ruido del motor, requisito esencial para que las cosas vayan bien.

—Si usted sufre una avería...

—En ese caso, siempre que pueda repararse sobre la marcha, la arreglo yo inmediatamente. Soy buena mecánica.

—¿Recuerda su primera moto?

—Sí; era una Velocette, de dos caballos y medio. A ella llegué después de una buena práctica en la bicicleta.

—¿No pensó en volver al pedal?

—No, porque hay que trabajar, hacer un esfuerzo muy grande que no es conveniente. Considero bastante más sencilla la moto.

—¿Una fórmula para las mujeres en moto?

—Serenidad. No preocuparse de nada. Tener los nervios a prueba de todo lo que pueda ocurrir. Porque una persona muy nerviosa terminará siempre mal practicando este deporte, al que yo considero muy bello...

Y bella es esta competidora de los hombres motoristas. "No diga nada de que podemos hacerles la competencia las mujeres. Ustedes—termina—en todo son muy envidiosos." Sale a toda velocidad. Uno, sinceramente, no siente envidia de su velocidad de vértigo...

ANTONIO D. OLANO

(Fotos Guillén.)

TRIBUNALES de Madrid

El Plus de distancia en las indemnizaciones por accidente

LA demanda del actor era algo más extensa que las que suelen formular como "petitium" en las reclamaciones de accidentes. La causa de ello era la pretensión que el actor tenía de que se le reconociera por la Magistratura de Trabajo, además de su incapacidad permanente total para su profesión habitual, la declaración de unas diferencias de salario que habían de repercutir con considerable efecto en el pago de la correspondiente renta vitalicia. Esta segunda parte era básica, para admitir después el reconocimiento o negación de la indemnización que se pedía por accidente.

Partía el actor, en sus razonamientos, en primer lugar de que tenía la clasificación de barrenero, y la empresa le había satisfecho un salario inferior a tal categoría profesional; por otro lado, indicaba que había de computarse, a los efectos de señalar la renta vitalicia, algunos conceptos que no habían sido admitidos por la Caja Nacional al fijarle la incapacidad parcial permanente para su profesión habitual, entre los que hacía figurar plus de distancia y horas extraordinarias trabajadas durante 22 días.

LOS HECHOS PROBADOS DE LA SENTENCIA DE LA MAGISTRATURA

La Magistratura de trabajo de Granada, que fué la que entendió de esta litis, señaló como base de su fallo, las siguientes cuestiones de "facto": Que el actor venía trabajando a las órdenes y por cuenta de la empresa demandada, realizando diversas faenas, que no acreditaban su especial profesión de barrenero. Que la retribución que percibía estaba constituída por un salario base, y un plus de carestía de vida, sobre el cual percibía una cantidad en concepto de plus de distancia, admitiendo el supuesto de que había realizado de una a dos horas extraordinarias sobre su jornada legal reglamentaria. Independiente de estos hechos, se reconocía la calsa del accidente producida cuando el actor, al prestar su servicio sujetando una barrena en la confección de un túnel tuvo la desgracia de ser lesionado por una partícula del martillo de un compañero, que le ocasionó la pérdida total de la visión del ojo derecho, aunque conservando completa y normal la visión en el otro ojo. Este accidente, típicamente laboral, fué atendido por las entidades aseguradoras donde la patronal tenía cubierto el riesgo de accidentes. Ante la Caja Nacional se siguió el correspondiente expediente administrativo para señalarle la renta vitalicia que le correspondía según la ley, por estar incapacitado parcial y permanentemente para sus trabajos habituales.

LA SENTENCIA DE LA MAGISTRATURA DE TRABAJO. RECURSO ANTE EL SUPREMO

Por las consideraciones anteriores, la Magistratura de instancia no pudo admitir los supuestos que eran base de la demanda, y considerando que el accidentado carecía de base legal para lo pretendido, falló absolviendo a la empresa y entidades aseguradoras, al tiempo que confirmaba la incapacidad parcial permanente a que estaba sujeto el actor, en relación con las lesiones traumáticas sufridas al accidentarse.

La Sala Quinta del Tribunal Supremo, al confirmar en sentencia de 15 de noviembre de 1956, el criterio sustentado por el Tribunal de instancia, rechaza de plano toda pretensión de abono de diferencias sobre la base del percibido "plus de distancia" y de las horas extras trabajadas por el lesionado.

Con respecto al primer punto, el llamado "plus de distancia" no puede ser comprendido en lo dispuesto en la orden de 2 de febrero de 1950, unificadora de las normas reguladoras por las que ha de fijarse el salario base, pues siendo su finalidad la concesión al trabajador de una prima cuando reside a cierta distancia del lugar de trabajo, es indudable que tiene carácter de indemnización y no de salario, razón por la que no aparece específicamente incluído en el precepto que invoca el recurrente de la orden ministerial citada. Nada tiene que ver el plus de carácter penoso que se denomina bajo la acepción de "tóxico o insaluble". Con este desplazamiento, cuya finalidad es otra muy distinta de lo que sea la retribución del trabajo.

En lo que afecta al segundo punto, esto es, las horas extraordinarias, la Sala Quinta rechaza igualmente la pretensión del recurrente, porque aquí, aunque se admite el hecho de que las horas extraordinarias deben ser tenidas como remuneración complementaria del salario, y como tales computables a los efectos de las indemnizaciones derivadas de los accidentes laborales, no es posible recogerlas, ni admitirlas, en el hecho discutido, por cuanto no han sido especificadas, ni puntualizadas en la efectividad de su prestación, por lo que no es admisible en este supuesto su inserción en las percepciones del trabajador, para sobre ellas admitir la variación que se solicita en orden a abonarse la indenización vitalicia solicitada y reconocida.

Jaime MURILLO RUBIERA

*

Se ofreció para buscarles colocación y les estafó el dinero que llevaban

Antonio Arenas y Manuel Gutiérrez son cordobeses. Llegaron a Madrid, ahora hace un año, aproximadamente. Como había llegado a los oídos de los mencionados productores que en Madrid había muchas colocaciones para obreros de la construcción, se presentaron en la capital de España. Una vez que se hallaron en Madrid comenzaron a recorrer sus calles y oficinas para encontrar trabajo. Después de algunos recorridos infructuosos, en la calle de Atocha tuvieron la suerte de tropezar con una persona que, desde el primer instante, parecía que iba a ser la solución de todos sus problemas.

A los pocos minutos de este encuentro estaban Antonio y Manuel tomando unas copas con su protector en una taberna cercana.

—Yo les busco a ustedes colocación. Van ustedes a trabajar, seguramente, en las obras de la Almudena. Es necesario redactar unas instancias y reintegrarlas con las correspondientes pólizas.

El que así les hablaba era Tomás Torquemada, natural de Segovia, que estaba dispuesto a servir "desinteresadamente" a los nuevos amigos, paisanos de Manolete. Y, a renglón seguido, les habló del alza de las contribuciones e impuestos, de la modificación de la Ley del Timbre y de otras subidas del coste de la vida, para convencerles que los primeros gasto para solicitar tarea supondrían unas 770 pesetas, de las que Manuel entregó 550, y su amigo, 220. Todo esto era necesario para reintegrar las instancias y redactarlas adecuadamente.

—Mientras hago este trabajo profesional—dijo Valentín al tabernero—, estos señores están invitados a las consumiciones que hagan. Volveré dentro de un ratito.

La espera se alargó tanto que los dos cordobeses, después de cambiar serias impresiones, se dirigieron a la Comisaría más próxima. Allí confesaron que se habían quedado sin "rubias". Luego pasaron a otro local, donde les fué mostrada una "galería de varones ilustres". Y pudieron reconocer rápidamente, en una foto, al obsequioso amigo. Su detención por la Policía fué inmediata.

Valentín fué procesado. Sus antecedentes son copiosos. Condenas por robo, estafa, resistencia, ocultación de nombre, falsedad, quebrantamiento de prisión, etc. El representante del ministerio fiscal, dada su reiteración y multirreincidencia, solicitó, el día de la vista del juicio, que se le castigara a dos penas de cinco años de presidio menor y a que fuese internado otros cinco años, apoyándose en la Ley de Vagos y Maleantes.

Defendió al encausado el abogado don Esteban Larios, quien sostuvo, ante la Sala, que si bien la agravante de multirreincidencia exigía la pena superior en grado a la que correspondería, según los hechos, nada justificaba extremar el rigor; pues lo efectuado por el reo era de escasa transcendencia, muy leve el daño causado y se acusaba un claro arrepentimiento en el delincuente. Terminó su informe insistiendo en que se le aplicara la pena en su grado mínimo y que no se le castigase con la Ley de Vagos y Maleantes.

El Tribunal juzgador, de acuerdo con la tesis de la defensa, le ha condenado solamente a dos penas de seis meses y un día de presidio menor.

Cipriano TORRE ENCISO

FINANZAS

GINES NAVARRO E HIJOS, CONSTRUCCIONES, S. A.

JUNTA GENERAL ORDINARIA

El Consejo de Administración convoca para el día 29 de abril actual, a las cinco de la tarde, y en el domicilio social de esta Compañía, paseo de la Castellana, núm. 8, a Junta General de accionistas, y para el día 30 del propio mes de abril, en segunda convocatoria, en el caso de que a la primera no concurra el número suficiente de accionistas, con arreglo al orden del día que a continuación se expone:

1.º Aprobar, si procede, la gestión y actuación del Consejo de Administración durante el ejercicio 1956.
2.º Aprobación, si procede, de la memoria, balance y cuentas del referido ejercicio.
3.º Propuesta sobre distribución de beneficios.
4.º Renovación parcial del Consejo.
5.º Nombramiento de los señores censores de Cuentas para el ejercicio 1957-58.
6.º Modificación de Estatutos en los siguientes puntos:
a) Aumento de capital hasta 20.000.000 de pesetas y autorización al Consejo para llevarlo a efecto.
b) Modificación de los artículos 5.º, 6.º, 8.º, 9.º, 10, 13, 14, 17, 18, 20, 21, 23, 24, 28, 29, 32, 33, 34, 37 y 39.
7.º Ruegos y preguntas.
8.º Lectura y aprobación, en su caso, del acta de la Junta.

Madrid, 13 de abril de 1957.—**El presidente del Consejo de Administración.**

¡OPOSITORES!

28 plazas para Auxiliares de Educación Nacional, con 13.700 pesetas y demás emolumentos. Instancias, hasta el 27 de mayo. Exámenes, a partir del 30 de septiembre. No se exige título. Se admiten señoritas. **17 de Auxiliares Administrativos del Ayuntamiento de Madrid**, para ambos sexos, con 15.820 pesetas. Instancias, hasta el 13 de junio. **Más de 23 para jefes de Almacén del Servicio Nacional del Trigo**, con 13.320 pesetas, más emolumentos. Instancias, hasta el 20 de abril. **30 para radiotelegrafistas.** Matrícula, del 1 al 20 de mayo. Exámenes, en junio.

PROXIMAS OPOSICIONES: Para ambos sexos, con 15.820 pesetas. **Banca Privada, Agentes de Policía, Médicos de A. P. D., Gestores Administrativos, Procuradores de los Tribunales, Auxiliares y Oficiles en varios Ayuntamientos y Diputaciones, Policía Armada.**

OTRAS PREPARACIONES: **Secretarios de Ayuntamiento, Cultura general, Taquimecanografía, Contabilidad, Banca, Comercio, Ayudantes de Ingenieros Aeronáuticos, Topógrafos, Peritos Agrícolas e Industriales, etc., etc.**

Para programas oficiales, «Contestaciones Reus» y preparación diríjanse al

"INSTITUTO EDITORIAL REUS"

Preciados, 6 y 23, y Puerta del Sol, 12. Teléfonos 213619 y 226918.

Regalamos prospecto de la oposición que le interese y folleto titulado **«Si desea colocarse»**

Se piden 61 años de cárcel para un tratante

LUGO, 15.—En un juicio celebrado en la Audiencia Provincial, el fiscal ha pedido sesenta y un años y tres meses de prisión, tiempo que totaliza varias penas, además de una indemnización superior a las 300.000 pesetas, con destino a los perjudicados, a Victoriano A. R., vecino de Quiroga. Según el apuntamiento fiscal, el encartado se dedicó a adquirir ganado perteneciente a varios convecinos suyos, prometiéndoles el pago de las reses tan pronto como éstas pudiera venderlas. Embarcó para Vitoria muchas cabezas de ganado, y allí las vendió; pero cuando regresó a Quiroga y sus convecinos le reclamaron las cantidades que les adeudaba, Victoriano alegó que había sido víctima de un hurto y que le había sido robado el importe total de sus ventas en Vitoria. En el acto del juicio actuaron como testigos todos los perjudicados, cuyo número se eleva a veinticuatro. (Cifra.)

Obligatoriedad de la tarjeta verde en Bélgica

Por indicación del Ministerio de Comunicaciones de Bélgica (Dirección General de Turismo), debido a la proximidad de las fiestas pascuales y de los desplazamientos hacia otros lugares, se previene a los súbditos españoles que proyecten viaje en automóvil por Bélgica-Luxemburgo que en la frontera belga-luxemburguesa se les exigirá la tarjeta verde internacional, que será suministrada por las compañías de seguros de España.

EDEN, OPERADO

BOSTON, 15.—En la clínica donde ayer fué operado el ex primer ministro británico sir Anthony Eden ha sido facilitado un parte facultativo a las cuatro y cuarto de la tarde (hora española), en el que se dice:

"Ha pasado la noche bien. Su estado general era satisfactorio esta mañana."

Detención de una joven francesa, supuesta dirigente de una banda internacional de traficantes en oro

NUEVA DELHI, 15.— Pauline Sorait, joven francesa de 26 años de edad, supuesta dirigente de una banda internacional de contrabandistas de oro, ha sido detenida por las autoridades aduaneras, por haber encontrado en su poder moneda norteamericana, canadiense e india por valor de 60.000 dólares.

También ha sido detenido Russel Tebb, de nacionalidad británica y supuesto miembro de la misma banda. Ambos procedían de Roma. (Efe.)

Teléfono PUEBLO: Número 25-61-32

SGCB2021

INFORMACION TAURINA

Lleno y frío en Madrid

Grave cogida de Claudio Prieto

Arruza triunfó en Lisboa como rejoneador

Está claramente demostrado que el aire en los toros es bastante peor que la lluvia. Ayer tarde, en las Ventas, lució el sol y hubo lleno de los grandes, acompañado de un frío casi polar que «refrigeró» no sólo a los espectadores, sino a los toreros y a cuatro de los seis novillitos de don Tomás Prieto de la Cal, porque sólo dos cumplieron su obligación, que era, ni más ni menos, que embestir bien sin atisbos de mansedumbre.

Curro Puya tenía ayer tarde mucho frío en todo el cuerpo y, por consiguiente, en la muñeca. El aire, que le dejaba descubierto, y otras muchas cosas, dieron lugar en su primero a una leve estocada, que bastó. En el cuarto estuvo un poquitín más torero e incluso vimos unos lances con cierto estilo. Con la muleta hubo de todo, como en botica, y palmas a unos derechazos aguantando mucho. Y como se puso pesado con el estoque, sonó el recado.

Francisco Rodrigo tuvo que luchar con un animal que había saltado la barrera siguiendo las más puras fórmulas ecuestres. El viento, para no perder la costumbre, siguió molestando a los de a pie, y hubo intentos de todo para calmar el frío de los espectadores. Dos pinchazos, estocada y descabello a la segunda fueron el prólogo para enviar al novillo rumbo al desolladero. A su segundo intentó, con mucho valor, hacerle faena, pero... dos pinchazos y media estocada con descabello a la segunda acabaron con «aquello».

Y por último, Pacorro. También su primero saltó limpiamente la barrera, y como el torero lancease al novillo con cierta quietud, el público aplaudió, entre otras cosas, porque las manos se habían quedado muy frías. Durante la faena de muleta, con derechazos y alguno que otro pase de espaldas, el público mostró su aprobación. Acabó de dos estocadas y descabello a la cuarta. Al último de la tarde, con la gente camino del calorcillo, se limitó a trastearlo y a intentar redondos que sirvieron de pequeña antesala a tres pinchazos, una estocada y descabello a la tercera.

En fin, aburrimiento, frío y ganas locas de calentar las manos por parte de los espectadores, que sufrieron un jarro de agua fría, nunca mejor empleada la frase, en sus aficiones toreras.

El Sobresaliente.

TOROS EN TOLEDO

Saludos para "El Redondel"

Jugaba la primavera de las frondas en la vega del Tajo con el frío como nacido en un espadín de acero toledano. Y en la solanera buscó acomodo la gente en buen número.

En la sombra, muchos tragos de "whisky", pieles humanas amarillas, negras, y las notas españolas del sombrero lagartijero de "K-Hito" y el chambergo chafado de Sassone.

Peralta, el rejoneador señorial de La Puebla, está también de parroquiano. No le llegaron los caballos, y aunque él está en el cartel, en su lugar salió el rejoneador Landete.

Y para estoquear toros de Pérez Angoso, con el caballero rejoneador desfilan Antonio Bienvenida, señorial en ruedos y fuera de ellos; Jesús Córdoba, paladín, incluso en contra de su bolsillo, de los toreros españoles en su patria, Méjico, y recién llegado de ella, y Pablo Lozano, señor en su toreo y con las entradas bien marcadas al desmonterarse.

* * *

Cortesías y habilidades le valen a Landete las primeras palmas, y, cambiado el alazán del paseíllo por otro vivaz y melenito, el rejoneador, ceñido de traje campero castaña, al bravo berreón y gordo, que perdona a un peón que se resbala en la cara, le clava una lanza. Va por otro caballo, como el de Artagnán—se le partió el bocado—, y sortea al toro con el sombrero. Buen rejón y hábil sorteo con el pañuelo bandera. Se recrece el boyante toro de Arranz, incansable en acometer y berrear.

Un par por el lado contrario y otro a dos manos arrancan ovaciones.

Desde un tordo rodado clava dos rehiletes sin bridas en las péndolas.

El rejón de lanza hace rodar a la res, y Landete corta oreja y recoge ovaciones en las vueltas y saludo.

El toro, al arrastrarlo a la carnicería, se llevó menos palmas de las merecidas.

Landete sale este año olvidándose de las pistas verdes en las que saltó y corrió como "jockey". Le hacía falta, y ahora está en la plaza con más gallardía y menos preocupaciones técnicas de jinete.

Bien presentado y alegre al doblár con Guillermo Martín—siempre de "durse"— el primero, Antonio Bienvenida—veronés y oro—lo fija. Huye de varas el galán barbeador de tablas. Para cumplir hay que cerrarle la salida. Guillermo, seguro, y Minuto, acosado, dejan cuatro palitroques.

Antonio trastea dándole los adentros, dobla, recoge y manda, y al mansón, que no humilla en terrenos del chiquero y tardea y acosa, lo prueba, estirándose en el platillo.

Descompuesto, el tardo burel atrapa la tela granate al hacer hilo, y Antonio receta un habilidoso sopapo, aplaudido por los más.

El 13 lucía marcado el cuarto, flamencón, amenazante con brincar la barrera y brincón ante el peonaje.

Dos muletazos aguantó un espontáneo, marchándose ovacionado con la muletilla desflecada por las afiladas púas.

Cobardón y poderoso, hasta derribaba el morlaco al cumplir saleroso Córdoba en unas chicuelinas.

Se blandeó de manos el 13 al clavarle cinco rehiletes.

Bienvenida, frente al toril, tranquilo por altos, con intento de naturales después, al sosote gazapón le filigraneó torero, dominándoles hasta acariciar, sonriente, los cuernos. Pinchazo y media rápida con vómito fué el final.

Basto el segundo, bizco, de finas púas, cabecea, cerniéndose en el capote de Jesús Córdoba—ceniza y oro—, y a coces huye de tercio a tercio, incluso en el laborioso poner en suerte, fallón el picador en picotazos. Ni frente al toril entra. Y se salva de las banderillas viudas.

Las frías—bien Parreño—no quitan poder, ni los capotazos tampoco.

Berreón, el manso huido, recorre al hilo de tablas el anillo. No dobla ni ante la sabia muleta del mejicano Córdoba, tranquilo y torero, con valor y elegancia en altos estatuarios ovacionados. Redondos de garboso girar de cintura entusiasman. No acude el boyancón al natural, desafiado desde cerca, y, a palos, a un ceñido de pecho aclamado, como más lo fueron manoletinas con oles y música.

Con la boca cerrada y coceante, muere el toro a volapié dejado con guapeza, sin una gota de sangre el delicado vestido del diestro, decidido y torero.

Se levantó el toro al atronarle el cachetero, casi prendiéndole. Una gran ovación con saludo fué el premio final, merecedor de más.

Al salir el quinto, un espontáneo caído de la solanera perdía los avíos, recuperándolos mientras el toro saltaba por donde los picadores. Al salir el astado, otra vez por la puerta de chiqueros, el improvisado diestro muleteaba entablerado con entusiasmo del público.

En varas, el bicho lo mismo derribaba y se subía encima del rocinante caído que se quitaba a cabezazos y bramidos el palo. Pero llenó el expediente, rebozó en arena al banderillero Pepe Iglesias, lastimado de un pisotón al comenzar el apuradillo rehiletear.

Nervioso el público, tranquilísimo Jesús Córdoba, apenas imponía el encelo y sujeción, batallaba su voluntad contra apagarse en gazapeos el soso enemigo. Costadillos y giros dejando llegar los pitones al estaquillador demostraron que el torero quería y el toro no. Volapié rodado, con ovación, hizo salir a las mulillas. De nuevo con sólo hacerle saludar ovacionado no se hacía completa justicia a la torera labor de Jesús Córdoba.

Emplazado el tercero, berreante, grande, se avivó al perseguir a un peón. En la capichuela de Pablo Lozano—cielo y oro—gazapeaba. En el primer refilonazo bufó y se fué. En el segundo, no llegaba al peto ni con la valiente habilidad de Antonio Checa.

Contra la puerta fingida del sol, el marrajo, prendía y volteaba al peón Pedro Mesa, retirado con un palizón y puntazo a la enfermería.

Inútil la brega, se dispuso el fogueo simbólico, nada quebrantador, perdonado un par.

Pablo, por dobladuras decididas altos, más fácil el pitón izquierdo, aliñaba rápido con estoconazo con derrame, lo que no agradó

Ante el nerviosillo sexto, Lozano se estiraba en lances, con pérdida de la tela de mando.

Enganchados los cuernos en el correaje del peto, la res arrastraba al penco, pateando al caído varilarguero. El toro buscaba el revés de la coraza para hacer carne en los caballos, evitándolo un monosabio de la contrata abrazado al cobardón, a última hora paseante y huidizo ante los de la cucarda, rebrincado hasta salir airoso del reglamentario picoteo.

El desarmar y huir en cuatro garapullos se continuaba ante la muleta de Pablo, erguido por altos y redondos. Valiente con la zurda estuvo. Al pinchar de largo, escupía el morlaco el hierro muy lejos. La tercera vez hasta caer el estoque entre barreras, y caidillo y eficaz a la cuarta, con final, a la rueda, rueda, del peonaje y certero descabello de Lozano

Los diestros saludaron al ruedo en esta su primera corrida de la temporada, y cierto que parecía ser una docena, pese a los batines de lana de abrigo usados para calentar los cuerpos en la espera de ceñirse de luces.

Antonio Bienvenida, torero y lidiador y decidido con la espada. Jesús Córdoba, elegante, reposado, muy valiente, y dos volapiés por rúbrica a su lote. Y Lozano, con uno desabrido, animoso.

Los toros estuvieron conseguidos, por fuera, en cuanto a volumen y perchas. Por dentro, ya el brujo de la casa—que, por fortuna, vuelve de la cama de operaciones a su juvenil vigilancia de camaradas—encontrará la fórmula para eliminar lo que se vió que es imprescindible eliminar.

Tarde toledana, en lucha contra lo imposible; frío filtrado por árboles en flor, toros sin acometida y juvenil e iluminada lluvia de espontáneos. En realidad, un saludo al ruedo de comienzos de temporada, que el cronista desea a todos feliz después de saludar a «El Redondel» en la persona de su director, don Abraham Bitar, nuestro huésped, semanario que tanto hizo, hace y hará por el toreo allá, en Méjico.

Y así, todos hemos ya saludado, en comienzos inciertos de temporada, a donde ésta se hace: en el redondel.—*BELLON.*

EN CARABANCHEL RESULTO GRAVEMENTE LESIONADO EL ESPADA ANTONIO ALBERTO

Pronto se les acababa el gas a los novillos de Cándido García, lidiados ayer en Vista Alegre.

Lesionado gravemente, con posible fractura de la cuarta vértebra cervical, el espada Antonio Alberto, percance sufrido al lancear, quedó la novillada en un mano a mano entre Enrique Massó y el debutante madrileño José Antonio Martínez.

Massó fué curado de erosiones, y a cada voltereta volvía valiente a las reses. En su primero escuchó palmas. En el otro, dió vuelta al ruedo, y en el último que estoqueó le concedieron la oreja. Es valiente y tuvo suerte de salir por su pie.

Martínez demostró soltura con la muleta. Dió vueltas al ruedo, y será otra esperanza estrujada en este ruedo exprimetoreros. — *UN RESERVA.*

EN PROVINCIAS

(Resumen de las noticias de Cifra)

BADAJOZ, 14.—Reses del marqués de Valdueca. Claudio Prieto, vuelta en el primero. Al matar el cuarto recibió una cornada en el abdomen, con salida del epiplón e intestinos. Pronóstico muy grave. Pasó al sanatorio del 18 de Julio. Azcón (Litri II), vueltas. Juan Vázquez, orejas y orejas.

* * *

CACERES, 14.—Gánado de Jesús Sánchez Montejo. Juan Ortas, ovacionado. Luis Ortega, vuelta y palmas. Emilio Fernández, palmas.

* * *

CORDOBA, 14.—Reses del marqués de Rivera, desiguales. Manuel Cansinos, vuelta y palmas. Antonio Codesera, aplaudido y aviso. José María Montilla, vuelta y ovación.

TRIUNFAL PRESENTACION DE ARRUZA COMO REJONEADOR

LISBOA, 14.—Carlos Arruza hizo su presentación en Lisboa como rejoneador. En su primero dió la vuelta al ruedo, y en el otro, dos vueltas. Los rejoneadores portugueses Ouceiro y Ataide fueron aplaudidos, el segundo con vuelta al ruedo.

Joaquín Marques, aplaudido y vuelta. El mejicano Guillermo Camacho fué aplaudido en los dos.

AYER, EN LAS VENTAS

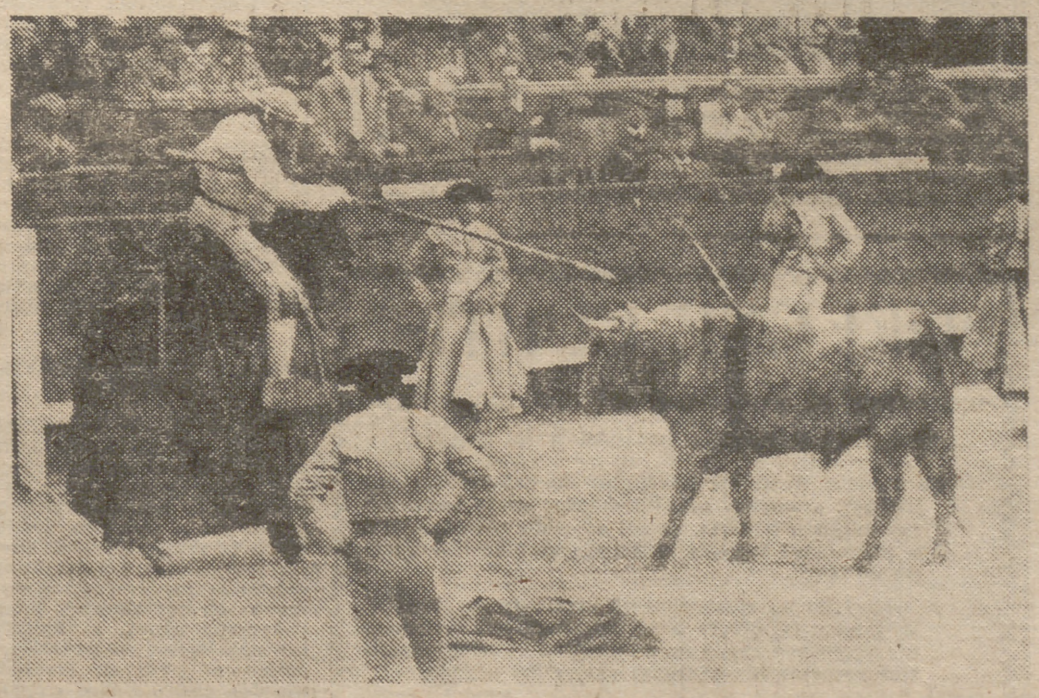

Frío y aburrimiento en las Ventas. Una de las pocas emociones que ayer brindó la corrida fué el momento de arrancar a uno de los toros una vara partida. El picador insiste una y otra vez. Al fin, lo consiguió. (Foto Cifra.)

GUÍA del MOTOR

Con coche Jaguar subió Rodolfo Bay a 106,666 k. p. h. el Puerto de Galapagar, y Alvarez, con motocicleta Norton, a 103,151

CAUCA, CON MONTESA, BATIO LOS RECORDS DE MAQUINAS COMERCIALES DE 125 Y 175 c. c

La séptima edición de la Subida al Puerto de Galapagar, celebrada en la mañana de ayer domingo, ofrecía, como siempre, la perspectiva de una buena excursión, y fueron varios miles los espectadores que por variados medios de transportes se trasladaron a la falda de aquella montaña.

No estuvo mal el acontecimiento motorista, si bien para los seguidores de cerca del automovilismo y motociclismo, no habría muchos puntos para cotejar.

Para la clase de 50 c. c. se presentó otra vez el Gorrión-Clúa, montado por el mismo Martínez. Con el promedio de 43 y pico, idéntico al año pasado, se demostró que la potencia de ésta maquinita es indiscutible y que no suena la flauta por casualidad. Pero faltó la competencia de otras marcas, que con su abstención parecían reconocer una superioridad del Gorrión-Clúa.

Sin embargo, en 100 c. c. es justificada la ausencia de Derbi—que con su piloto Tombas estableció récord el año pasado a 63,801 k. p. h.—porque vino a la sexta edición buscando la lucha y se encontró en la más completa soledad. Derbi hizo su hombrada, y adiós, Galapagar. Pero este año, Varadé montó su Guzzi, y también sin nadie que le acompañara en la categoría dejó caer el récord de Tombas al subir con el modelo «Z» a 66,115 k. p. h.

Turismo serie normal hasta 75°. Seguí, con Dina-Panhard, a 77,044; turismo mejorado hasta 750, Fernando Villamil, con Renault, a 68,254; turismo serie normal hasta 1.000, Eliaki, con Dina, a 83,457; turismo serie normal hasta 2.000; W. G. Garra con Borgward, a 78,645; gran turismo normal hasta 1.300 c. c. Milans del Bochs, Alfa Romeo, a 90,168; hasta 1.600, Cortázar, a 99,105; hasta 2.000, Antonio Fernández, sobre Arnolt Bristol, a 95,772; hasta 3.500, Gerardo de Andrés, con Mercedes 300, a 104,651; clase sport hasta 2.000, González Llamas, con Morgan, a 89,697, y clase sport hasta 5.000, Rodolfo Bay, con Jaguar-D, a 106,666 k. p. h.

En la máxima clase corrió el aficionado valenciano Gatell, con Pegaso, obteniendo una magnífica velocidad, que le clasificó en tercer lugar de la general.

Los cronometradores, al mando de Montero Escorial, así como el servicio de aparatos Longines, funcionaron con rapidez y eficacia, por lo que les felicitamos.

LONGINES

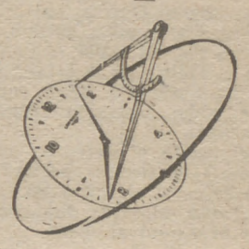

Cronometraje oficial

LA PRUEBA VESPA DE REGULARIDAD

El Vespa Club de Madrid celebró ayer una prueba de regularidad, en la que tuvieron los vespistas ocasión, no sólo de entrenamiento, sino de lucimiento de sus facultades relojeras. Se pusieron promedios más fuertes que los que señala el Real Moto Club de España, tanto que en algunos tramos era imposible entrar a cero en los controles. Pero eso no importa. El Vespa Club ha comprendido que lo que hay que poner son dificultades, para que la clasificación se estire y no se aglomeren la mayoría de los participantes en la cabeza con una suma de puntos prácticamente igual.

El recorrido de los vespistas fué el siguiente: Salida en los Nuevos Ministerios, Fuencarral, Alcobendas, San Sebastián de los Reyes, cruce de San Agustín, Guadalix de la Sierra, Chozas, Colmenar, Hoyo de Manzanares, Torrelodones, carretera de La Coruña, carretera de Castilla y puente de los Franceses.

Se empleó la característica de regularidad secreta, o sea avisando 200 metros antes el comienzo de los tramos cronometrados. En la primera parte se situaron los controles en los hitos hectométricos, proporcionando buena cacería de segundos a todos los participantes.

Fueron cuatro las zonas de regularidad, comprendidas entre San Agustín y Colmenar Viejo; del kilómetro 7 al 13 de la carretera a Guadalix; proximidades de Chozas, y Hoyo de Manzanares.

BJR

La motocicleta deseada

Se caracteriza por su belleza, su seguridad y su economía

Distribuidor exclusivo Región Centro:

MIGUEL Y PASTRANA

Núñez de Balboa, 55 - Tl. 251977

Barceló, 15 - Tl. 231475

Cea Bermúdez, 27 - Tl. 348574

MADRID

VENTAS AL CONTADO Y A PLAZOS

Se necesitan agentes en Logroño, Soria, Avila y Cuenca

MONTESA Agencia oficial: Víctor Pradera 13

CAUCA, NUEVO VELOCISTA

La auténtica revelación del Puerto de Galapagar ha sido Cauca, quien sobre Montesa Brío 91, a más de 84 k. p. h., ha conseguido rebasar las velocidades que se han conseguido en todo tiempo con máquinas comerciales de 125 y 175 c. c.

El novel hizo dos subidas de verdadero maestro, de artista de la velocidad.

Supo tumbarse, cambiar y alegrar el motor progresivamente. Cauca ha logrado colocarse por delante de Gadea, Ortueta y Medina, quienes frisan su velocidad—todos iban con Montesa—, pero sin darle alcance en la clasificación.

OSSA Motocicletas Ossa de 50 c c y 125 c. c. Agencia oficial: Z. MATEOS. O'Donnell. 44.

CORSIN, SOBRE M. V., REBAJO EL TIEMPO EN 175 C. C. COMPETICION

Las Montesa oficiales que vinieron el año pasado dejaron el promedio de su récord a suficiente altura como para no inquietarse. Efectivamente, los 100,558 k. p. h. de John Grace, subrayado por velocidades similares de González y Eizaguirre, no han sido superados por la Ducati de Carlos del Val, y la M. V. de Corsín, que se han quedado a 96 y 92 k. p. h. respectivamente. Corsín elevó a 10 kilómetros más el promedio récord de 175 competición, que lo tenía Ferrero a 80,581 k. p. h.

Jesús Alvarez ha sustituído su A. J. S. 7-R de 350 c. c. por una Norton en mejores condiciones, y con su nueva adquisición ha podido demostrar que es el hombre que mejor conoce los vericuetos de Galapagar, marcando el récord en su cilindrada a 103,151.

En 500 corrió Alvarez con A. J. S., sacando 101,337. Aproximadamente igual consiguieron Valentín Checa y Angel López Conesa, ambos con Norton. El sidecar de Demetrio del Val no arrancó, privándonos de ver como batiría su propio récord el campeón de España.

RONDINE SPORT en 24 meses, sin interés La moto eterna Marqués de Urquijo, 17.

LOS AUTOMOVILES EN GALAPAGAR

Veinte automóviles fueron tomando la salida consiguiéndose buenos promedios. Los vencedores en cada clase son los siguientes:

LUBE de 99 c. c., 13.950 pesetas.

LUBE de 125 c. c., 15.300 pesetas. Cambio al pie y mano y pito. — CANTÓ. Princesa, 26.

GANARON DIAZ ARROYO Y TOMAS GALLEGO

Las clasificaciones de la prueba Vespa se han dividido en sport y turismo. La de sport tiene en su primer puesto a Miguel Diaz Arroyo, con siete controles a cero, y la de turismo, a Tomás Gallego, que tiene cinco controles a la hora exacta. Los segundos lugares Valdehita y Villanueva son bastante meritorios, sobre todo para Valdehita, que se coloca por delante de figuras como Martínez Gil, Gómez, Golfieri y Recuero.

SANGLAS cuatro tiempos Nuevos modelos de 350 c c y 500 c. c. CANTÓ Princesa, 26.

CLASIFICACION CATEGORIA SPORT

1, Díaz Arroyo, 20 segundos; 2, Valdehita, 50; 3, M. Gil, 50; 4, Gómez, 59; 5, Golfieri, 1 m. 10 s.; 6, Recuero, 1-32; 7, Mariano, 3-53.

CLASIFICACION CATEGORIA TURISMO

1, Tomás Gallego, 23 segundos; 2, Villanueva, 1 m. 11 s.; 3, Robles, 3-05; 4, Parés, 2-36.

LUIKE

PUEBLO

SE APROPIO DE DINERO Y ALHAJAS EN LAS OFICINAS DONDE TRABAJABA

VARIAS JOYAS FUERON EMPEÑADAS EN EL MONTE DE PIEDAD

Por inspectores adscritos a la Comisaría de la Estación de Atocha han sido detenidos Víctor García Villanueva, de veintisiete años, casado, y Dolores Monje Madero, de veinticuatro, por haber averiguado que el primero, estando empleado en Créditos Bilbao, en Oviedo, se apropió indebidamente de tres mil pesetas, así como de un cheque por valor de seis mil pesetas, que hizo efectivo, huyendo a León, en cuya capital se unió a la citada Dolores, y se encaminaron a Madrid, marchando más tarde a Posadas, población en donde también cometió estafas y hurtos de alhajas y dinero. Se han recuperado parte de las alhajas de referencia y varios resguardos del Monte de Piedad de Madrid y del de Sevilla, donde fueron pignoradas, acompañándole en algunos de los hechos delictivos la citada mujer.

En cuanto al dinero apropiado, manifestó Víctor que se lo gastó en diversiones.

Carterista detenido por su víctima

Jesús Pérez García, carterista, de veinticuatro años, soltero, fué detenido por un señor que viajaba en el Metro, en la estación de Tirso de Molina, a darse cuenta que le habían sustraído novecientas pesetas.

Interrogado el detenido en la Comisaría de Centro, declaró ser cierto cometió el hurto en cuestión, y que, al verse descubierto, arrojó el dinero al suelo.

Encuentran a un recién nacido abandonado

Cuando el albañil Baldomero Ormero Ruiz, de treinta años, que habita en una chabola del Puente de Toledo, se hallaba dedicado a la búsqueda de materiales entre la basura amontonada en el paseo de los Pontones, en un lugar próximo al río Manzanares, se encontró un paquete envuelto en papel de periódico y trapos del que procedía un llanto.

Iba acompañado de su mujer. Y, visiblemente extrañados, ambos procedieron a recoger y desliar cuidadosamente el envoltorio.

Al abrirlo comprobaron que se trataba de una criatura recién nacida que, por su estado de abandono, requería urgente asistencia médica.

Sin pérdida de tiempo llevaron a la criatura a la Casa de Socorro de La Latina, donde el personal facultativo de guardia le prestó los cuidados necesarios, tras comprobar que hacía sólo unas horas que había venido al mundo.

Seguidamente el niño fué ingresado en la Maternidad Provincial en donde es atendido actualmente.

El estado del pequeño es francamente satisfactorio.

La Policía trata de encontrar a la desnaturalizada madre que, con su criminal actitud, estuvo a punto de provocar la muerte de la criatura.

LAS GUAPAS DE HOY

121 Una linda abulense rubia, de tez blanca, ojos claros y mirada un poco misteriosa, se lleva hoy el título de guapa. ¡No es para menos! Se llama Sonsoles Muñoz y las medidas que envía son: 1,55 de estatura y 51 kilos de peso

122 ¡Una sevillana rubia! Qué cosas tan extrañas; pero, sin embargo, es así, y aquí está Conchita Alvarez Fernández, dispuesta a demostrar que para ser de Sevilla y guapa, no es necesario tener ni unos ojos ni una melena negros. Conchita es bonita, sencillamente preciosa, de rasgos hermosos, suaves y dulces. Sus medidas exactas son: 1,63 de estatura y 46 kilos de peso

La iglesia de Toro, destruída por un incendio

EL FUEGO CONSUMIO VALIOSAS TALLAS DE LOS MEJORES IMAGINEROS ESPAÑOLES

TORO. (Servicio especial.)—Los bomberos de Valladolid y de Zamora tuvieron que intervenir el sábado pasado en la extinción de un incendio que se inició en la iglesia de Santa Catalina, en Todo, ya que los bomberos de esta última localidad, ante la importancia del siniestro y el incremento que en pocos minutos tomó éste, solicitaron ayuda.

Mas pese al auxilio recibido y a la colaboración de muchísimos jóvenes de Toro, que se prestaron a ayudar en los trabajos de extinción, la iglesia quedó totalmente destruída.

Aunque hasta el momento se desconocen los motivos que provocaron el incedio, se da por supuesto que éste ha sido debido a un cortocircuito, en las instalaciones que recorren el altar mayor, prendiendo las chispas en el inmenso paño morado que, por ser Cuaresma, cubría las imágenes.

Todas quedaron destruídas. En el templo se veneraban trece tallas, algunas de gran valor artístico.

El «Cristo de la Expiación», de Juan de Juni; el «Cristo de la Desnudez», conocido en Toro por «Rodapelo», y la imagen de la Soledad, del imaginero vallisoletano Espinabete, eran las más importantes.

En Toro cunde la consternación. Las cofradías de la localidad habían realizado un gran esfuerzo para dar mayor lucidez a su Semana Santa, y las imágenes desaparecidas formaban parte de los pasos, los cuales ya estaban preparados, a falta de las flores naturales.

El obispo de Zamora, al conocer la noticia, se trasladó rápidamente a Toro, donde, en unión de las autoridades regionales, permaneció hasta que los trabajos se dieron por terminados.

Pero Toro no se ha dormido. Ya está abierta una suscripción para reconstruir las imágenes desaparecidas, y muy pronto—ya ha habido importantes donativos—los habitantes de Toro podrán orar nuevamente ante el «Rodapelo».

Dos muertos y tres heridos en accidente automovilístico

ALBACETE, 15.—En la carretera de Madrid a Alicante, término de San Clemente, y en lugar próximo al cruce de Villarrobledo, a un kilómetro de Minaya, ocurrió un accidente, resultando muertas dos personas y heridas otras tres.

Según las referencias recibidas, parece que el suceso se produjo de la siguiente forma: un camión, conducido por Patricio Telmo Sáez, de cincuenta y cuatro años, natural y vecino de Alcantarilla (Murcia), a quien acompañaban los hermanos Antonio Nicolás Fernández, de veintiséis años, y José, de treinta y dos, naturales de Murcia, se hallaba averiado en la carretera, ocupándose los tres hermanos en la reparación de la transmisión, cuando el vehículo fué violentamente embestido, por la parte trasera, por otro camión, que conducía Pedro Valdés Rodríguez, de treinta y un años, natural y vecino de Los Dolores (Alicante), el cual salió despedido por la ventanilla a consecuencia del encontronazo.

En la cabina le acompañaban Evaristo Rodríguez González, de treinta y nueve años, y Trinitario Montesinos Barberán, ambos domiciliados también en Los Dolores, que debieron morir en el acto, al producirse el choque.

El conductor Pedro Valdés Rodríguez, desorientado por la impresión del suceso, vagó campo a través hasta llegar a Minaya, donde se presentó en el cuartel de la Guardia Civil, dando cuenta del hecho.

Los ocupantes del primer camión, averiado en la carretera, resultaron gravemente heridos, siendo trasladados a Albacete en una ambulancia de la Cruz Roja y hospitalizados en el Clínico (Mencheta.)

RADIOS

Directamente del fabricante al cliente

24 PLAZOS

sin entrada ni fiador

HELIOS RADIO

San Bernardo, 42, entresuelo
Teléfono 314651
SE VENDE A PROVINCIAS
SOLICITEN CATALOGOS

Desilusionada se quita la vida una estrella de la televisión francesa

PARIS, 15.—Arlette Chieppe, de treinta y un años, que fué una de las más famosas estrellas de la televisión francesa, ha puesto fin a su vida al injerir varias pastillas somníferas y abrir, después, el gas del departamento donde vivía, según ha informado la Policía.

Se cree que Arlette se encontraba desmoralizada por no haber sido contratada hace mucho tiempo.

EN UN CRUCE DE LA CARRETERA DE EL ESCORIAL

En el cruce de carreteras de El Escorial y Colmenarejo ocurrió un aparatoso accidente al chocar una motocicleta con sidecar, ocupada por unos extranjeros, y el coche con matrícula de Madrid 121.699. He aquí el estado en que quedaron ambos vehículos después del desgraciado suceso, en el que resultaron heridos de pronóstico reservado los ocupantes de la motocicleta

"HELENE CURTIS"

patrocina el concurso, ofrece magníficos premios y regala belleza a la mujer

La famosa firma de productos de belleza "Helene Curtis", conocida mundialmente, sobre todo por las mujeres bonitas, se ha ofrecido amablemente a patrocinar nuestro popular concurso "La Guapa de Hoy".

A través de su concesionario exclusivo en España, R. Company, ofrece a la ganadora del certamen un magnífico cargo en su empresa, que le permitirá recorrer los distintos países del mundo.

Es una gentileza de "Helene Curtis" hacia las muchachas bonitas españolas. "Helene Curtis" regala belleza a la mujer en cada uno de sus maravillosos productos, garantizados por muchos años de estudios y experiencias.

ARDIO TOTALMENTE UN AUTOMOTOR

LA SERENIDAD DEL REVISOR EVITO VICTIMAS, PERO SE QUEMARON LOS EQUIPAJES

BAZA (Granada), 15.—Ha ardido completamente el automotor número 875, en el que se inició un incendio ayer, en el kilómetro 108, cerca de esta localidad. Gracias a la serenidad del revisor, que ordenó la salida de los viajeros, no se produjeron desgracias personales. El accidente se produjo por la rotura de la manguera de gas-oil y han ardido todos los equipajes, excepto los que los viajeros llevaban en la mano. El jefe de tren, que se hallaba encerrado en una cabina, fué sacado de la misma con síntomas de asfixia. (Cifra.)

DA A LUZ UNOS SIAMESES MUERTOS

BILBAO, 15.—En la residencia sanitaria del Seguro de Enfermedad "Enrique Sotomayor" una señora ha dado a luz en su primer parto dos niños siameses, unidos por el abdomen, muertos. Se da la circunstancia de que el embarazo discurrió normalmente, esperando los médicos el nacimiento de dos gemelos. Inesperadamente ahora, al cumplirse los siete meses de gestación, la señora se puso en trance de alumbramiento, siendo extraídos los dos niños, que venían en posición normal, muertos, comprobándose entonces el fenómeno biológico. Las medidas y peso de los siameses eran las corrientes en partos dobles.

La parturienta se llama María Luisa García Prieto, tiene veinticinco años y es esposa de Emilio Ferreras Bueno, de veintisiete años, chófer de profesión. Ambos viven en Bilbao.

Es éste el primer caso de alumbramiento de siameses que se da en la citada residencia sanitarial y, probablemente, en Bilbao. De no haberse producido el prematuro fallecimiento, se hubiera originado un delicadísimo problema científico, al tratar de provocar la separación física de los dos niños. (Cifra.)

VOTO PARA "La guapa de hoy"

A favor de la guapa señorita ... ...

... ...

Núm ... ...

... ...

Voto enviado por ... ...
(Nombre y apellidos.)

... ...

... ...

Domicilio ... ...

... ...

SGCB2021