NUEVA RIOJA

LOGROÑO, VIERNES, 24 DE MARZO DE 1967. AÑO XXVIII. NUM. 8.836. MARTINEZ-ZAPORTA, 9. APDO. 28. PRECIO: 2 PTS.

Diario de información general. Edita: "NUEVA RIOJA, S. A." Director Accidental: Norberto Santarén Canel. Depósito Legal: LO-2

FORMICHETTA SEAT-SIATA

MOTOR DEL SEAT 800
4 ASIENTOS
5 PUERTAS
MUCHA CAPACIDAD
PRECIO: 86.000 PTAS.

Calvo Sotelo, 6. - Teléfono 21-46-64

La Pasión, vista por los profetas

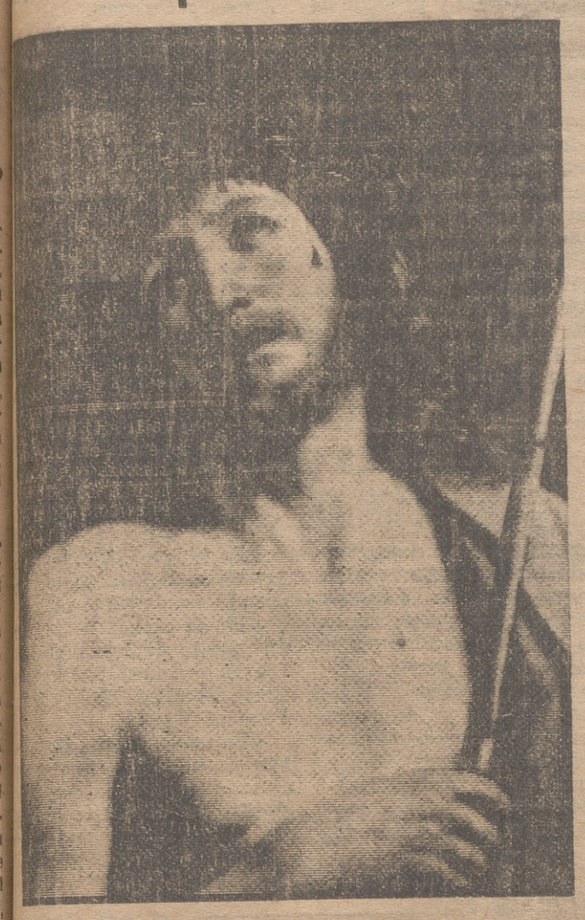

Dios, en sus planes de Padre, no se contentó con sembrar aquella simiente de esperanza de liberación en el día de la gran caída. Por medio de sus profetas, fue esparciendo por aquí y por allí más semillas, algunas casi germinadas en realidad de tan vivas como son. Empieza así a rasgar los velos del futuro, en incontenibles ansias de que llegue el día de la Redención.

A través de esos velos se nos aparece la figura del Mesías, el Libertador del pueblo de Dios. Mas parece no estar satisfecho con la revelación de que se aproxima la venida del Mesías. El, para quien todo es presente, pone ante los ojos del pueblo elegido el retrato del Mesías, tan a lo vivo que hace que quedemos con la impresión de la propia realidad.

El Mesías vendrá a liberarnos con la amargura del sufrimiento. Nuestra liberación será terriblemente dolorosa.

La gran revelación nos viene, sobre todo, de tres profetas: David, Isaías y el propio Jesús:

DAVID

En la primera mitad del salmo 21, el rey profeta David, a distancia de mil años, se adentra en la revelación de los dolores y sufrimientos del Mesías. Describe el momento culminante en que la víctima, desamparada por Dios y escarnecida por los hombres, ofrece el sacrificio de su vida entre los más feroces tormentos del cuerpo y del alma. Oigamos las palabras del profeta:

¡Dios mío, Dios mío! ¿Por qué me has abandonado?
¿Por qué rehuyes escuchar mis ruegos
mis gritos de dolor?

(Pasa a la séptima página)

Excepto Méjico y Cuba

Todos los países sudamericanos han invitado a Pablo VI a visitarlos

Su Santidad lavó y besó los pies a doce niños de los cinco continentes

CIUDAD DEL VATICANO, 23. — Todos los Gobiernos de Sudamérica, con excepción de Méjico y Cuba, han invitado oficialmente al Papa, Pablo VI, a visitar sus respectivos países. Las invitaciones se efectuaron a lo largo de los últimos dos meses. Hace pocos días, el político paraguayo Edgard Infrans, en una audiencia privada con el Pontífice, repitió, en nombre de su Gobierno, la solicitud.

La respuesta de Pablo VI a Infrans fue cordial, pero genérica, sin ninguna afirmación concreta, tal como aconteció en los demás casos. El posible viaje papal al continente americano está conectado con el Congreso Eucarístico Internacional que se realizará en Bogotá en el año próximo.

La tercera parte de la población católica del mundo habita en el continente Sur y Centro americano. Este es un argumento que esgrimen en la curia romana aquellos que apoyan la múltiple visita.

Pero otros, que son mayoría, sostienen que el inconveniente principal reside en la cantidad de naciones que debe visitar Pablo VI. Ha sido invitado por todas y, por ende, aceptar solamente algunas de ellas significaría producir un descontento en las naciones excluidas. Otro argumento se

(Pasa a la página siete)

A petición de EE. UU.

Se retrasa hasta dentro de seis semanas la conferencia del desarme

GINEBRA, 23.—Los 17 países de la conferencia del desarme reanudarán sus sesiones dentro de seis semanas a petición de los Estados Unidos.

La petición norteamericana tiene como objetivo —según los observadores de Ginebra— conseguir un plazo de tiempo mayor para disipar las reservas de varios países, incluyendo Alemania Occidental e Italia, con respecto al tratado de no proliferación de armas nucleares.

El representante de los Estados Unidos en la conferencia del desarme, William Foster, propuso el aplazamiento, y el delegado soviético, Alexei Roschin, co-presidente de la conferencia, ha dado su aprobación.—Efe-Reuter.

Franco envió un mensaje al rey Hassan II

RABAT, 23.—El rey Hassan II recibió esta tarde en audiencia al embajador de España en Rabat, don Eduardo Ibáñez, según anuncia esta noche la Agencia "Map".

La misma agencia indica que el embajador entregó al rey un mensaje del Generalísimo Franco, en respuesta al que Hassan II envió recientemente al Jefe del Estado español. — Efe.

Fuma 20 cigarrillos diarios a los 109 años

MANTUA, 23. — El abuelo de Italia, Francesco Soldati Gabbini, que cumplió hoy 109 años de edad, es el hombre más viejo de la Península.

El centenario goza de perfecta salud, pero tiene serias dificultades para caminar. Fuma veinte cigarrillos diarios, como viene haciendo desde ha se noventa años.—Efe.

Procesión logroñesa de las Siete Palabras

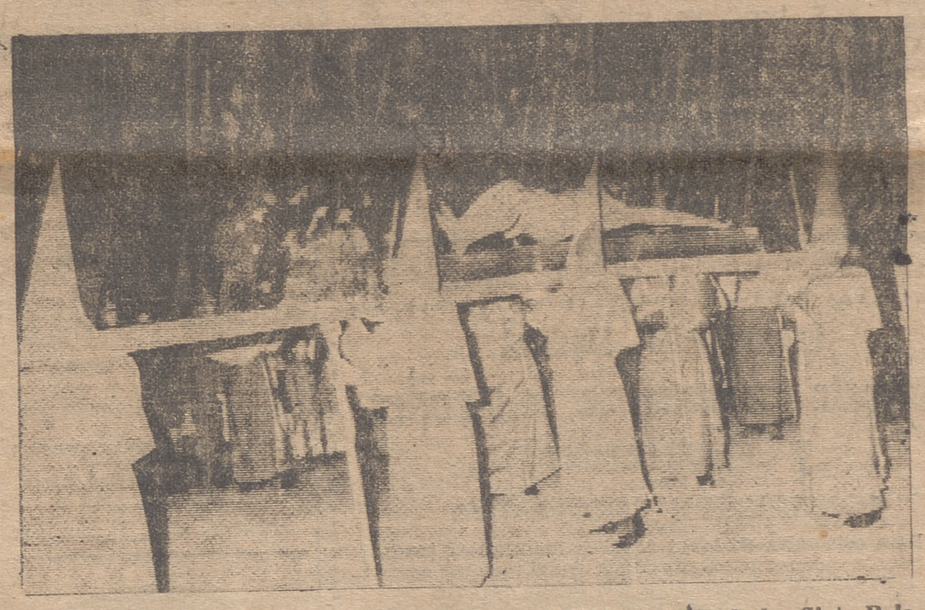

Salió ayer por nuestras calles la procesión de la Cofradía de las Siete Palabras, formada por ex-alumnos de los PP. Escolapios, y en la que figuraba el "paso" de Cristo tendido en la Cruz. La procesión, seguida por miles de fieles, causó honda impresión. — (Foto "Albe").

CUARTA VEZ

Fotografías y películas de secretos militares ingleses encontrados en lugares inverosímiles

LONDRES, 23. — Por cuarta vez en lo que va de año, han sido hallados en lugares inverosímiles documentos secretos relacionados con la defensa del país. En esta ocasión, cuatro carretes de cine y 24 fotografías sobre aviones de las Reales Fuerzas Aéreas (RAF).

Las películas fotográficas fueron recogidas por la Policía en un descampado de la zona de Golders Green, en esta capital, tras recibirse una llamada telefónica en la Comisaría del distrito.

Tanto las películas como las fotografías han sido entregadas a funcionarios del Ministerio de Defensa con el fin de que sean examinadas cuidadosamente.

Se dice que en alguno de los documentos gráficos aparece el bombardero «Valiant».

Tras un primer examen se indica en fuentes oficiales que el fotógrafo eligió y selecciono lo fotografiado, con lo que se descarta la posibilidad de que estos fotografías fueran tomadas casualmente por un aficionado a los aviones.

Las otras tres veces que durante el transcurso de este año han aparecido documentos secretos del Ministerio de Defensa, éstos hacían referencia a las instalaciones de misiles norteamericanos y británicos, así como una lista de las direcciones telefónicas de numerosos empleados de dicho Ministerio. —

Shaw, acusado de conspirador en el caso Kennedy

Un barman, nuevo testigo «importante y material»

NUEVA ORLEANS, 23.— Un gran Jurado en Nueva Orleáns ha presentado hoy un acto de procesamiento contra Clay L. Shaw por conspirar —junto a David W. Ferrie, Lee Harvey Oswald y otras personas— en el asesinato del presidente Kennedy.

Shaw —detenido y puesto en libertad bajo el pago de una fianza de diez mil dólares por el fiscal de Nueva Orleáns, Jim Garrison— había solicitado permiso para pasar este fin de semana fuera de Nueva Orleáns, pero al parecer ahora se verá obligado a presentarse en el Juzgado para firmar una nueva fianza.

El gran Jurado —compuesto por doce jueces— dio su veredicto después de interrogar a Perry R. Russo, principal testigo presentado por Garrison en la audiencia preliminar que tuvo lugar la pasada semana y en la que se decidió que Shaw debería someterse "a nuevos pasos judiciales dentro de un proceso criminal".

Según ha puesto de relieve un portavoz del gran Jurado, Albert Labich, Russo ha sido el único testigo que ha declarado ayer, miércoles.—Efe.

NUEVO TESTIGO

NUEVA YORK, 23.—Gordon Novel, empleado de un bar de Nueva Orleáns, ha sido declarado "testigo importante y material" en la investigación que el fiscal de Nueva Orleáns sigue sobre el supuesto complot para asesinar al presidente Kennedy.

Gordon Novel, que se encuentra actualmente en Columbus (Ohio) después de abandonar impensadamente Nueva Orleáns, había sido in-

(Pasa a la página siete)

En abril, Congreso de Radiología en Barcelona

ASISTIRAN 3.000 ESPECIALISTAS DE 40 PAISES

BARCELONA, 23. — Tres mil especialistas de cuarenta países se reunirán del dos al ocho de abril en el Palacio de las Naciones para asistir al Primer Congreso de la Asociación Europea de Radiología, que se celebrará conjuntamente con el VII Congreso de Electrorradiólogos de Cultura Latina. Los temas fundamentales del programa se dividen en cuatro grupos: Radiodiagnóstico, Terapia, Radiobiología y Física y Técnica.—Logos.

Repoblación forestal en la Rioja

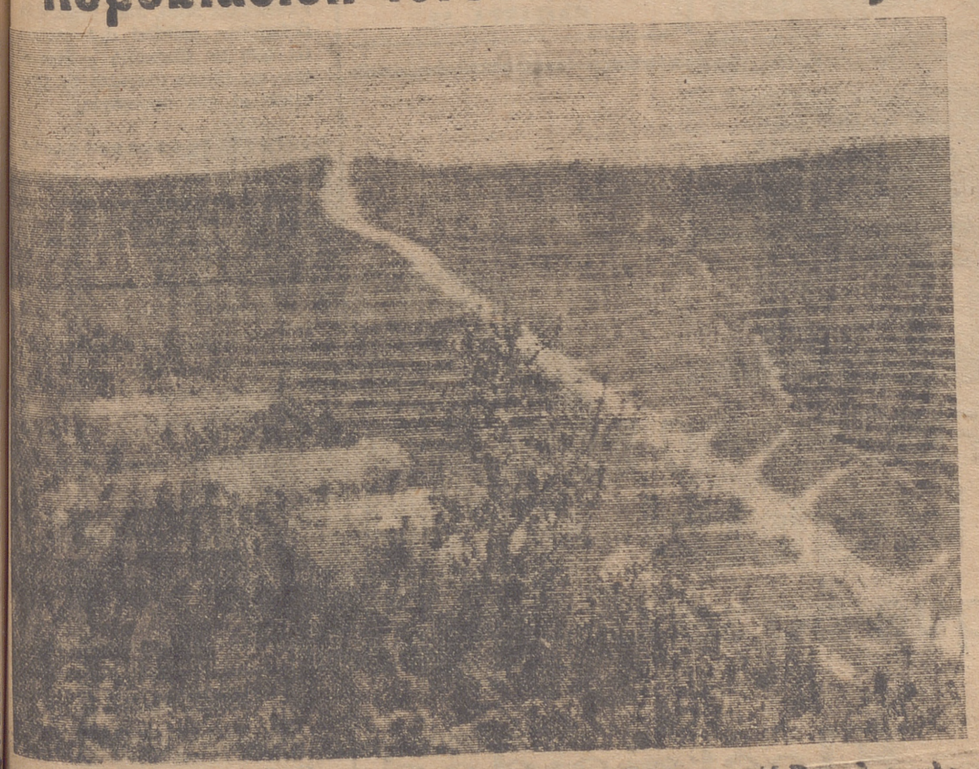

En términos de Autol y Alfaro, en el monte Yerga se está llevando a cabo una intensa repoblación forestal. En la foto, una plantación reciente con sus clatros correspondientes para poder cortar los incendios.

(Información en página nueve)

Mañana no se publicará NUEVA RIOJA

En atención a la festividad del día, hoy, Viernes Santo, interrumpe sus actividades nuestro periódico.

En consecuencia, mañana, sábado, no se publicará NUEVA RIOJA.

SGCB2021

La vida en la ciudad

La vida en la ciudad La vida en la ciudad
La vida en la ciudad La v

VENTANA A LA CALLE

A tono con su fama de relumbrante estuvo ayer el día en nuestra capital, en la festividad del Jueves Santo. El sol brilló esplendoroso en un cielo limpio y azul. Y aun cuando, por la noche, refresco algo, lo cierto es que la jornada, mañana y tarde, fue de temperatura suave y agradable. Un gran día, en suma.

Con ello, la animación callejera propia de la solemnidad del día, subió de punto. El ir y venir de los fieles, en sus tradicionales visitas a los Monumentos, fue incesante, y los templos logroñeses se vieron a todas horas, sobre todo en las de la tarde, concurridísimos.

Novedad: el altar mayor de la iglesia parroquial de Santiago el Real, en el que se venían realizando las obras de reforma requeridas por el ritual y liturgia actuales, aparecía ya ayer a la vista del público, todavía no terminado del todo, pero sí apto paara el culto. En él se celebró la misa de las cinco de la tarde, con muy nutrida asistencia de fieles.

Desplazado el Sagrario su lugar hasta hace poco ocupado por el altar de Nuestra Señora la Virgen de la Esperanza, el conjunto ha quedado muy bien. Con mucha amplitud y una gran visibilidad para los fieles.

También en el día de ayer, como estaba dispuesto, salió de la iglesia de PP. Escolapios la procesión de la Cofradía de las Siete Palabras, que recorrió distintas calles de la capital, portando este año por vez primera la imagen de Cristo que se venera en dicha iglesia.

Este desfile, que fue presenciado por numeroso público, viene a vigorizar, con un acto más, ya definitivamente incorporado a las solemnidades de nuestra Semana Santa, el relieve y esplendor de ésta, que va creciendo y haciéndose, de año en año, más acusado, para gozo y satisfación de los logroñeses.

Así, con el brillo y solemnidad propios de la festividad, con un día luminoso y radiante y con una extraordinaria animación callejera, transcurrió ayer el día de Jueves Santo en Logroño.

Hoy, viernes, todo hace esperar que disfrutaremos de otro día espléndido. Que así sea, para que los dos actos culminantes del día —el gran Vía Crucis masculino de mediodía y la solemnísima procesión del Santo Entierro, en las primeras horas de la noche— tengan el más adecuado complemento y el marco mejor.

* * *

HUCHA POPULAR

Pequeño caso atendido por la Hucha Popular.

Un bote de "Harinas Irradiadas Artiach", tipo trigo, y otro de "Antimón", para un pequeño lactante. Importe, sesenta y cinco (65) pesetas.

Nada que consignar en cuanto a nuevas aportaciones.

En consecuencia, el fondo general, cifrado ayer en cuatro mil ciento treinta y nueve (4.139) pesetas, pasa hoy a las cuatro mil setenta y cuatro (4.074).

Agenda del día

SANTORAL

SANTOS DE HOY. — Gabriel Arcángel, Epigmenio, Pigmenio, Marcos, Timoteo, Simeón, Timolao, Páusides, Dionisio, Rómulo, Alejandro, Segundo, Agapito, Latino y Seleucio. Misa del Viernes Santo, color negro, primera clase. Día de ayuno y de abstinencia.

SANTOS DE MAÑANA. — Indulgencia plenaria apostólica. La Anunciación de Nuestra Señora, Irene, Pelayo, Quirino, Dula, Ermelando, Desiderio, Baroncio, Dimas el Buen Ladrón y Lucía Filippini. Misa del Sábado Santo, color blanco, primera clase.

SERVICIO FARMACEUTICO

Hoy, viernes, estarán de guardia, en servicio diurno y nocturno, las farmacias siguientes:

Doña María Eugenia Fernández Baroja Marrodán, Calvo Sotelo, 27, y don José Antonio Ibáñez Blanco, República Argentina, 22.

Para mañana sábado:

Don Antonio Barquín Ruiz, Gonzalo de Berceo, 1, y don Enrique Fernández Díaz Muro de Cervantes, 1.

SERVICIO DE GUARDIA PARA VEHICULOS

Para hoy viernes:

Talleres: Antonio Vicente Ibáñez, Santa Isabel, 14 (mecánico), y Luis Illera Suso, Huesca, 2 (eléctrico), teléfono 213375

Grúas: Señor Coterón, Santos Ascarza, 48, teléfono 211709; señor Ugarte, Pérez Galdós, 9, teléfono 212343; señor Baquerín, República Argentina, 40, teléfono 13694, y Carrocerías Jerez, carretera de Burgos, Km. 2, teléfono 220716.

Para mañana sábado:

Talleres: Félix López Rosáez, Santos Ascarza, número 52 (mecánico), teléfono 212687, y Nial, Pérez Galdós, 18 (eléctrico).

El servicio de grúas lo prestarán mañana, sábado, los mismos que se señalan para el día de hoy.

ESTANCOS DE GUARDIA

Estancos abiertos hoy al público: Martínez Zaporta, 12; Muro de Cervantes, 1; Marqués de San Nicolás, 133; Gallarza, 28; Muro del Carmen, 9; Avenida de Portugal, 40, General Franco (Mercado del Corregidor); Avenida de Colón, 37; Gonzalo de Berceo, 15; Vara de Rey, 59, y 12 Ligero, 19.

TELEFONOS DE URGENCIA

Información telefónica	003
Casa de Socorro y Policía Municipal	211210
Comisaría de Policía	211616
Cruz Roja (ambul.)	212426
Hospital Provincial	211410
Seguro de Enfermedad	
Residencia Sanitaria	213600
Cuerpo de Bomberos	211010
Taxis: Paradas	220829 212299
Urgencia nocturna: (Guardia Municipal)	211210
RENFE	213856
Estación Autobuses	212127

VENTILADORES CENTRIFUGOS
MONOFASICOS Y TRIFASICOS
MARRODAN Y REZOLA, S. A.

COCHES DE ALQUILER SIN CONDUCTOR
SEAT, SIMCA Y RENAULT
Talleres Baquerín
República Argentina 48.
Teléfonos 213694 y 223636

TOMBOLA
Premio día 23:
Bolso de viaje, torre cazuelas y muñeca
Núm. 11.850
Con motivo de la festividad del día, queda hoy suspendida la venta de boletos y sorteo diario.
Regalos
Marrodán y Rezola, S. A.

SAN VICENTE
PROCESION «LOS PICAOS»
SALIDA, VIERNES, CUATRO TARDE
PRECIO: 40 PTAS.
G. A. T. 63
LOGROÑO
Avda. España, 2
Telf. 220454
Frente Estación de Autobuses

TALADROS ELECTRICOS
Y DE MANO
MARRODAN Y REZOLA, S. A.

Doctor Villaverde
APARATO CIRCULATORIO
Suspende su consulta hasta el día 4 de abril
C. S. P. núm. 726

TERRAZOS CASA BERGASA

Arriendo locales
Ocuparon Hermandad Labradores frente Casa Parroquial iglesia Santiago, plantas baja y primera, propios taller, industria, negocio.
Razón, San Agustín 9, 2.º d

PERDIDA
Maleta negra conteniendo ropa estudiante, entre Miranda de Ebro y Fitero (Navarra). Se ruega su entrega al corresponsal de Miranda. Poblado Fefasa. Manzana 4 Vivienda 9. Y se gratificará

TERRENO
SE VENDEN 4.000 m.
PROPIO PARA INDUSTRIA
Razón: Teléfono 212907

PIEDRAS ESMERIL
Y ABRASIVOS
MARRODAN Y REZOLA, S. A.

Motocultores de gasolina
Petróleo y Diesel
Desde 4 HP. a 14 HP.

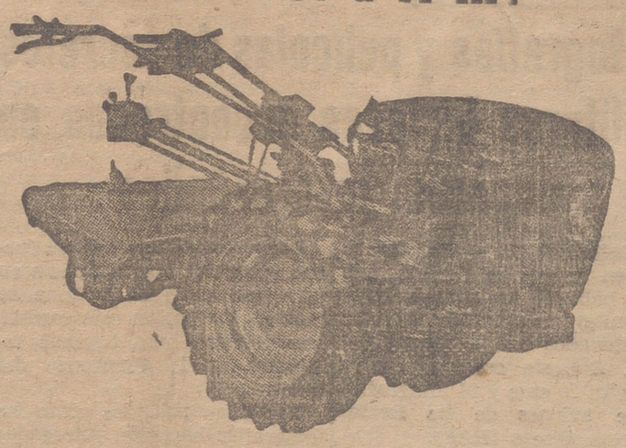

Ezequiel Murúa
Calvo Sotelo 31. Logroño. Teléfono 213469

PLUMAS ELEVACION
DE 300 Y 500 KILOS
MARRODAN Y REZOLA, S. A.

Bolsos
MARI-CARMEN
SAGASTA, 33.

SU FRIGORIFICO SERA UN IGNIS
porque el FRIGORIFICO IGNIS posee la calidad que no se discute /
DISTRIBUIDOR
OSABA Electricidad
Ventas.- Gral. Mola, 19 Talleres.- Dres. Castroviejo, 22

tiempo atrás

Hace 25 años

MARTES, 24 DE MARZO DE 1948

EN ESPAÑA

Barcelona ofrenda un Cáliz al Primado de España

Para ser ofrendado al arzobispo de Toledo y primado de España, doctor Pla y Deniel, hijo de Barcelona, con motivo de su designación para aquella Sede Primada, la Comisión Municipal Permanente de la citada capital catalana acordó encargar la realización del mismo a la Escuela Massana de arte santuario, que sostenía aquel Municipio.

—En toda España se disponía el Ejército a celebrar las fiestas conmemorativas de la Victoria, el primer día de abril. Habría desfiles militares y, en el de Madrid figurarían representaciones de todas las Armas y Cuerpos.

—Falleció en nuestra capital don Miguel Martínez Achitegui, párroco de Santa María de Palacio y terciario franciscano. En Haro dejó de existir don Santiago Cristobal.

—La Hermandad de la Pasión y el Santo Entierro de nuestra capital convocó Capítulo General para el domingo día 29, para designación de nuevo Hermano Mayor y demás nuevos cargos de la Junta de gobierno, así como para organizar los diversos actos de la próxima Semana Santa.

EN EL EXTRANJERO

Desembarcos japoneses en el archipiélago Salomón

Fuerzas japonesa desembarcaron en Carolina Harbour en las islas Salomón. Carolina Harbour era un puerto situado en la costa occidental de la isla de Buka, que servía de refugio a las fuerzas navales norteamericanas y de punto de escala para las operaciones ofensivas. La ocupación de esta isla tenía una gran importancia para las operaciones contra Nueva Guinea y Australia.

—La isla de Corregidor y la península de Bataan sufrieron grandes bombardeos aéreos.

—En la sesión de la vista del poceso de Riom declararon los generales La Porte du Theil, Trolley de Prévaux, Fouchon y Hure.

—En una brillante fiesta celebrada en Lisboa, se hizo entrega del premio «Camoens» al escritor y catedrático español don Jesús Pabón.

Hace 50 años

SABADO, 24 DE MARZO DE 1917

Nuevos avances franceses en el Somme y el Oisse

Las tropas francesas reanudaron con éxito su acción ofensiva entre el Somme y el Oise. Los alemanes fueron rechazados en una distancia que variaba de dos a cuatro kilómetros, al Este del Canal de San Quintín. Al Noroeste de Tegnier, los franceses ocuparon las alturas que dominaban el valle del Oisse. Al Sur de este río, atravesaron por varios puntos el Ailete y al Norte de Saissons avanzaron hasta Marzival.

—Circulaban rumores de graves disturbios en Alemania. Se decía que se habían recibido órdenes de dirigirse varios regimientos del frente oriental. También se afirmaba que se habían declarado en huelga los obreros de cinco fábricas de municiones de Dusseldorf.

—Las noticias que llegaban de Petrogrado indicaban que la situación en la capital rusa se normalizaba rápidamente. La familia real, encerrada en el Palacio de Tzarkoiselo estaba estrechamente vigilada.

—Con gran éxito se estrenó en Madrid la comedia de don Jacinto Benavente "El mal que nos hacen".

—En el Círculo La Amistad de Logroño se celebró una velada necrológica en honor del que fue su inolvidable presidente don Pedro A. Ochoa, con ocasión de descubrirse su retrato, colocado en el salón de fiestas frente al del fundador de la sociedad.

—Falleció en nuestra capital la señora doña Elisa Urquiano, esposa del teniente coronel de Bailén don Angel Gómez Trevijano.

—La supresión del servicio de gas en Logroño, que solo se suministraba a ciertas horas, no obedecía realmente, como se afirmaba, al mal funcionamiento de uno de los hornos de la fábrica de San Francisco, sino, más bien, a la deficiente calidad del carbón de que se disponía y con el que no había manera de producir el gas necesario.

SU POSTRE...
QUESO Caprice des Dieux
" Camembert
" Petit Coeur Normand
" Port-Salut
" Gruyere
" Roquefort
Auténticos de importación
Casa Piazuelo
GALLARZA, 16. TELF. 211420

TERRAJAS Y ACCESORIOS
PARA FONTANEROS
MARRODAN Y REZOLA, S. A.

Organización Sindical
Sindicato Provincial de Transportes y Comunicaciones
CONSTITUCION COOPERATIVA
Para asistencia de todos aquellos industriales transportistas a quienes pueda interesar, por el presente se invita a los mismos a la reunión que tendrá lugar el próximo domingo, día 26, a las 10'30 horas, en el Teatro-Cine de Educación y Descanso, calle Los Baños, de esta capital, en la que se dará cuenta de las gestiones realizadas para la constitución de una Cooperativa de Transportes.

KOLSTER
Un nombre importante en televisión
el del menor consumo del mercado
el más frío
mínimo de consumo
80 % transistorizado
sintonización continua para VHF y UHF
sin comutación de teclado
televisores - magnetófonos - transistores M. F.

KOLSTER
recuerde que
Chasis frío • UHF-VHF • Transistorizado
LA K DE KOLSTER
la encontrará en:
ESTEFANIA y TRE, S.L.
SERVICIOS DE ASISTENCIA TECNICA PARA LOGROÑO Y PROVINCIA
CARNICERIAS, 17. Telf. 21-38-52 LOGROÑO

La vida en la ciudad La vida en la ciudad
La vida en la ciudad La vida en la ciudad

LOGROÑO a dos columnas

SOLEMNE PROCESION DE LAS SIETE PALABRAS

Ayer por la noche se celebró con gran solemnidad la procesión de las Siete Palabras, organizada por la cofradía del mismo nombre, que la integran exalumnos de los Hermanos Escolapios.

La procesión hizo el mismo recorrido que el año pasado, pero en esta ocasión ya con su nuevo «paso», el Cristo que había en la capilla del Colegio, montado sobre una cruz de madera y del que ya habíamos hablado en NUEVA RIOJA.

Las túnicas verdes de los Hermanos, el silencio en que se desarrolló y la novedad del «paso» dio esplendor a esta fiesta religiosa a la que asistió gran cantidad de público.

La procesión se vio muy concurrida y tras su paso por las calles de la ciudad, acudió de nuevo al Colegio de los Escolapios, de donde había salido.

Se notó un notable incremento de Hermanos con respecto al año pasado y una mejor organización de la procesión logroñesa.

JUEVES SANTO

Ayer fue día de rezos. La ciudad guardó media fiesta y toda la tarde en Logroño fue extraordinaria la animación recorriéndose, com es tradicional, los templos. En todas las iglesias, los oficios propios del día se vieron muy concurridos. Los del Seminario Diocesano, fueron, quizá, los más solemnes de todos.

HOY, PROCESION DEL SANTO ENTIERRO

Hoy, a las ocho y media de la tarde, saldrá la procesión del Santo Entierro, que hará su tradicional recorrido por la ciudad.

Los pasos logroñeses, algunos de ellos muy interesantes artísticamente hablando, serán admirados un año más por los fieles de la ciudad entre la devoción de todos.

La procesión, tan netamente española, tiene también su participación —y no pequeña— entre los riojanos, amantes de sus tradiciones.

Colchonería «AMERICANA»
Facilitaría trabajo sencillo, de comodidad y bien retribuido a personas competentes en este ramo
CALLE DE SAN BARTOLOME, 10.
Oficina de Colocación. Referencia número 11.059

SAN VICENTE PRECIO, 40 PTAS.
A LA PROCESION DE LOS "PICAOS"
Salida, el Viernes Santo, a las cuatro de la tarde.
VIAJES ARALAR G A T 128 Teléfonos 211859 y 223639
Plaza Héroes Toledo, 12. Edificio CALZADOS VERANO

Cartas a NUEVA RIOJA

LA GRAN CHAPUZA

Señor director de NUEVA RIOJA.

Mucho le agradecería la publicación de la siguiente carta:

Tema de actualidad son las obras de pavimentación que se están llevando a cabo en la Glorieta del Doctor Zubía. Pues bien, tales obras están resultando una gran chapuza por los motivos que vamos a apuntar.

Hace un par de años, con muy buen criterio, se iluminó, colocando unas bonitas farolas, pero no se tuvo en cuenta que la Glorieta tenía gran cantidad de árboles, y así, en el gabinete de trabajo de los servicios correspondientes, se proyectaría la colocación de un determinado número de farolas, sin tener en cuenta para nada los árboles existentes, es decir, que marcarían en el proyecto a tantos metros de distancia irían colocadas las farolas. Resultado: Que por lo menos ocho o diez farolas "cayeron" junto a otros tantos árboles (a menos de medio metro) lo cual es tan antiestético que, o sobra la farola o sobra el árbol. Esto también sucede en bastantes calles de la ciudad.

Sigamos. Al proyectarse su pavimentación, tampoco se ha tenido en cuenta que había árboles y farolas.

Resultado: Que al remeter la acera de la Glorieta, enfrente del Círculo Logroñés, para aparcamiento de vehículos, nos encontramos que en la nueva acera han quedado en el centro de la misma tres farolas y un poste, y la hilera de árboles bastante remetida y en sentido oblicuo, así como una farola que estaba en la antigua acera ha quedado en la calzada. Aún hay más. Como ha tenido que rellenarse la parte central de la Glorieta para su adecuada pavimentación, las farolas del centro han quedado enterradas en su base, lo cual es un disparate.

En fin, que estas obras están resultando un conglomerado de farolas y árboles completamente arbitrario, ya que no ha habido una coordinación en los proyectos (antes las farolas y ahora la pavimentación); su resultado es que las farolas no guardan una línea paralela con los proyectados jardincillos, pues han quedado en sentido oblicuo.

Para terminar, y como una muestra de lo que es en un todo contrario a las formas de la estética y del buen gusto, tenemos que en el ángulo N.E. de la Glorieta y en un espacio de tres o cuatro metros, hay un corpulento árbol, la garita de teléfonos, una farola y un arbolillo.

Preguntamos: ¿Cómo ha podido llegarse a esto?

Un viejo y curioso logroñés

«Objeciones a un reportaje sobre Ballesteros

En NUEVA RIOJA del 16 de marzo pasado aparecía un reportaje sobre la barriada logroñesa de "Ballesteros", firmado por A. G. A.

No queremos referirnos a la finalidad del citado trabajo, manifiestamente propagandístico de una determinada institución y de su directora, sino a ciertos conceptos vertidos que hacen aparecer, a los ojos de la opinión pública, a nuestra barriada y a quienes en ella convivimos, como seres carentes de la más elemental cultura, "incapaces de convivir y comportarnos socialmente, necesitando de alguien que nos dirija y oriente sobre el particular".

Reducidos a esta condición de parias, es fácil deducir que llegamos a estas latitudes procedentes de las tan vilipendiadas "chavolas" y como lógica consecuencia nuestras mujeres, las pobres, no sabiendo ni cocinar, ni hacer punto, ni hacer la mesa, ni algún otro etcétera que no sabemos qué será. A nadie escapa que lo antepuesto es una mentira como una casa y una manifiesta injusticia.

LA REACCION

Ha sido desagradable para todos, especialmente para chicas y señoras. Al llegar a las fábricas y talleres se encontraron con el inevitable comentario de las compañeras de trabajo y escuchar frases como ésta: ¿Habéis visto cómo os ponen? Es en las mujeres donde la reacción ha sido fuerte, porque lo que se dice no es cierto, porque es precisamente en las familias humildes españolas, si exceptuamos algunos casos, donde la mujer aprende de todo en su casa, por carecer de servidumbre. ¿Por quién nos ha tomado el señor o señora A. G. A.?

En cuanto al título de "chavolistas" que tan graciosamente nos adjudican, puede ser algún caso en que fuera verdad, pero la gran mayoría de nosotros llegamos al barrio, de unas mejores o peores viviendas, bien de la capital, bien de la provincia o de otras provincias. Y ahí van las razones, señor o señora A. G. A., para que se entere mejor de nuestro traslado: 1) Porque la empresa en que trabajamos nos facilitó el piso. 2) Por liberarse del contrato de arrendamiento y tener piso propio. 3) Por estar más cerca del lugar del trabajo.

NO OLVIDAR LOS PREDECESORES

Respecto a todas las mejoras introducidas en el barrio —en el reportaje se dice, como es cierto, que no hay luz ni pavimentación ni vigilancia policíaca— son obra de la institución "propagandeada" y su directora, ni creemos que el televisor ni la farmacia sean de gran fuerza convincente, pues todos los trabajadores pertenecemos al Seguro de Enfermedad y son más de cien televisores, bastantes más de cien, los que hay en el barrio.

Si por mejoría del barrio entendemos la cultural, espiritual, no olvidemos ni a los Padres Claretianos, Padres Azpiazu, Largo, Valbuena, ni al Padre Gerardo, capellán con aquel centro de los boscos en el barrio, ni a los sacerdotes actuales, que van logrando que la feligresía no se acerque ya a la iglesia a pedir, sino a dar.

Estos eran nuestros reparos al reportaje. Por levantar a alguien no queremos que se ataque a nuestra dignidad. Y, señor o señora periodista, para otra vez que baje por el barrio, a ver si se entera mejor.

Roberto Gredilla
Esperanza Hidalgo
Azucena Pérez
Esperancita Ibáñez
Elena Guillén
Josefina Rada
Anunciación Esteban
Remedios Izquierdo
María Pilar Espinosa
Gregoria Sánchez".

N. de la R.—No creemos que el barrio de Ballestero —no Ballesteros, como mal leen algunos— sea un grupo de gentes menesterosas. Actualmente podemos decir con justicia que ha mejorado muchísimo. Que la gente se forma y da cuenta que hay que caminar con paso firme y decidido hacia el progreso. Que la labor de una persona, digna de encomio —pues ha ayudado a que la gente del lugar aspire a más—, hay que reconocerla, porque el ejemplo es más que necesario.

Cuando hablamos de los orígenes de parte de los vecinos de Ballestero —muy necesitado por cierto— no lo hicimos con el ánimo de ofender, sino todo lo contrario. Gran cantidad de nuestros dirigentes han tenido un origen humilde. Algunos nacidos en chavolas. Y no por eso han dejado de reconocerlo.

Nosotros creemos firmemente que más que ponerse a reclamar, hay que hacer un esfuerzo vital para entre todos fortalecer el barrio, que es engrandecer a Logroño. Por otro lado, nuestras fuentes de información son dignas de todo crédito.

El tiempo, ayer

Máxima, 19'8 grados, a las 16; mínima, 2'6, a las 6'00 (a ras del suelo, 0'6 grados bajo cero), y media, 11'2. Presión atmosférica, 738'1. Tendencia, bajando. Humedad relativa: Máxima, 60 %, a las 8'00, y mínima, 16 %, a las 14. Lució el sol 11 horas y 10 minutos.

Relación de candidatos propuestos por el Excmo. señor gobernador civil para la elección de diputado provincial por entidades económicas, culturales y profesionales

Don Alejandro Achútegui Viada, ingeniero de Caminos.
Don Raimundo Adán Ligorit, médico.
Don Julio Burdiel Hernández, notario de Nájera.
Don Jesús Félix Goiburu Martín, licenciado en Ciencias Químicas y director de la Escuela de Formación Profesional de Calahorra.
Don Víctor Labarga Gascón, ingeniero agrónomo.
Don Fernando Pastor Pisón, veterinario.
Don Alejandro Purón Michel, abogado.
Don Francisco Javier Ramos Sanz, maestro nacional.
Don Miguel Rutjo Pastor, ingeniero industrial.
Don Miguel Sánchez San Millán, industrial.

Visitas al gobernador civil

El gobernador civil, don Antonio Gómez Jiménez de Cisneros, recibió en el día de ayer las siguientes visitas:

Don Rufino Briones Matute, presidente de la Diputación Provincial.

Don Francisco Rodríguez Maimón, delegado provincial de Información y Turismo.

Don Fernando Tejada Vélez, delegado provincial de la Vivienda.

Don José Lumbreras Pino, redactor jefe de «La Gaceta del Norte»

Don Antonio Bernabeu González, jefe provincial de Tráfico

Circular sobre recuperación de aparatos de sondeos aerológicos

El excelentísimo señor secretario del Ministerio de la Gobernación, por escrito de fecha 17 de los corrientes comunica a este Gobierno Civil lo siguiente:

«La frecuente inobservancia de las normas contenidas en el artículo cuarto de la orden de la Presidencia del Gobierno de 8 de julio de 1957 («Boletín Oficial del Estado» del 11 del mismo mes) sobre recuperación de aparatos de sondeos aerológicos y las perturbaciones que ello causa en las operaciones de devolución de los mismos a los países originarios, cuando aquéllos son de procedencia extranjera, aconseja se recuerde, en especial a los alcaldes y comandantes de puesto de la Guardia Civil, la vigencia de las citadas normas y el deber de observarlas de modo estricto llegado el caso, con abstención absoluta de comunicar el hallazgo a representaciones consulares extranjeras —no obstante instrucciones en tal sentido que pudieran encontrarse en los aparatos— ni a otras autoridades españolas que no sean, conforme disponen las citadas normas de la Sección de Aerología de la Oficina Central del Servicio Meteorológico Nacional —la que, una vez recibida la comunicación directa del hallazgo, dará las instrucciones para su devolución—, salvo que recibieren, con carácter excepcional para un caso concreto, orden expresa de comunicarlo a algún otro organismo del Ministerio del Aire, y sin perjuicio de que, en cualquier caso, den cuenta inmediata de ello bien a ese Gobierno Civil, bien a la Comandancia de la Guardia Civil, para la oportuna información y comprobación del cumplimiento de lo que se ordena».

Lo que se comunica para general conocimiento y cumplimiento.

Logroño, 22 de marzo de 1967
El Gobernador Civil

Lista de calificaciones del Cuerpo Auxiliar de Administración Civil

En la Secretaría General de este Gobierno Civil se halla a disposición de los interesados para que puedan consultarla durante las horas de oficina, la lista de las calificaciones obtenidas por los participantes en el segundo grupo del curso de formación correspondiente a la séptima prueba selectiva, turno restringido del Cuerpo Auxiliar de Administración Civil.

¡Fruticultores, Viveristas!

Eliminen la CLOROSIS (amarillez) de los FRUTALES, LOS AGRIOS, LA VIÑA.

Sequestrene 138 Fe

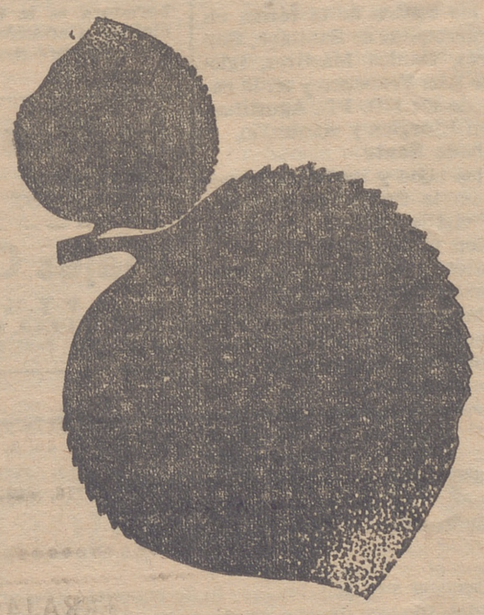

Reverdece y vigoriza. Estimula la asimilación de los fertilizantes. Incrementa la producción de hojas y yemas, flores y frutos.

Solicite folletos

Distribuidor:
Geigy, S. A.
Apartado 1628
Barcelona

Distribuidores autorizados.

Eliseo Mendoza - c/ Horno s/n - Cihuri (Logroño)
Valentín Fernández Pinedo - Av. Portugal, 1 - Logroño

En el mejor establecimiento... el mejor mueble para Vd...

ORÚE

mobiliarios selectos

Los mejores fabricantes de España trabajan para nosotros y a la vez nosotros para Vd

SIN SALIR DE NUESTRA REGION

De la Semana Santa logroñesa

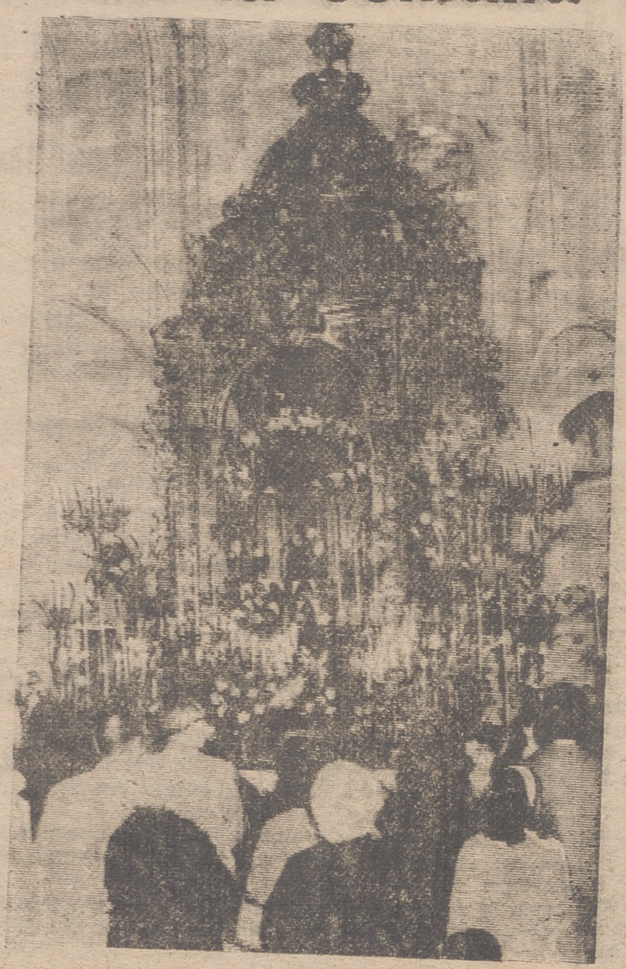

Altar de Santiago el Real. — (Foto "Albe")

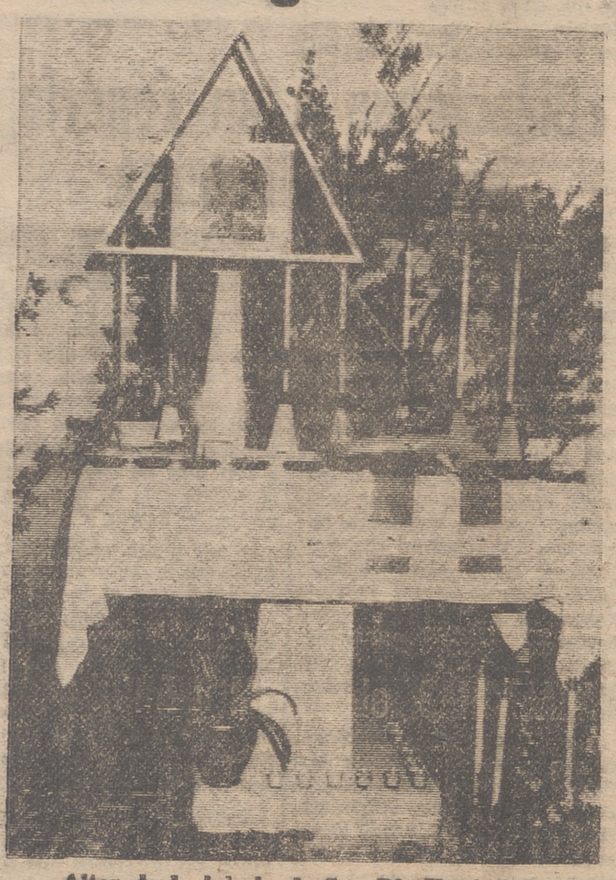

Altar de la Iglesia de San Pío X, simbolizando la Sagrada Cena, la institución de la Eucaristía y del Sacerdocio, el Huerto de Getsemaní, los Siete Sacramentos, los Mandamientos y el Colegio Apostólico. (Foto "Albe")

Los doce niños esperando el lavatorio. — (Foto "Albe").

CALAHORRA

Actos de Semana Santa

Con el paseo triunfal de "La Entrada de Jesús en Jerusalén" dieron comienzo en nuestra ciudad los tradicionales desfiles procesionales de la Semana Santa.

El miércoles, desde la capilla del Instituto de Enseñanza Media y Escuela de Formación Profesional Industrial, salió la procesión del Cristo de la Agonía para terminar en la iglesia de San Francisco.

El Jueves Santo, a las diez y media de la mañana, en la Santa Iglesia Catedral, se celebró misa pontifical con consagración de Oleos.

A las cinco de la tarde, en la misma iglesia, misa pontifical y lavatorio, con sermón a cargo del M. I. señor don Antonio Martínez Romero.

A las ocho en punto de la noche, desde el Convento de las RR. MM. Carmelitas, salió la procesión de Labradores, portando el paso de "La Oración del Huerto", para, siguiendo el itinerario de costumbre, terminar en la iglesia de San Francisco. Fue mucha la asistencia de fieles, asistiendo los Hermanos de la Cofradía con sus hábitos y hachas.

Viernes Santo

A las once de la mañana, desde la Parroquia de los Santos Mártires y la capilla de los RR. PP. Agustinos, simultáneamente, saldrán las procesiones de "El Encuentro" que, uniéndose en la confluencia de las calles Mártires y Cavas, continuarán hasta San Francisco siguiendo el itinerario de costumbre.

A las cuatro de la tarde, en la Santa Iglesia Catedral, acción litúrgica y comunión, con sermón a cargo del M. I. señor magistral.

A las siete de la tarde, desde la Parroquia de San Andrés, saldrá la procesión de "El Silencio", para trasladar el "paso" de la Piedad a la iglesia de San Francisco.

En esta procesión formarán exclusivamente los Hermanos y Hermanas de las cofradías, los encapuchados, trabadores y penitentes, cada uno con sus respectivos hábitos, siendo obligatoria la asistencia.

A las nueve en punto de la noche, desde la iglesia de San Francisco, saldrá la procesión del Santo Entierro, para, siguiendo el itinerario acostumbrado, retornar a la misma iglesia.

Los cultos parroquiales y conventuales de este día son los siguientes:

A las siete de la mañana, en la Parroquia de San Andrés, Sermón de Pasión a cargo del párroco, don Amancio González, seguido de solemne Vía Crucis.

A la una de la tarde, en la iglesia de San Francisco, solemne Vía Crucis.

A las cuatro de la tarde, en las Parroquias de Santiago, San Andrés, Santos Mártires, iglesia de San Francisco y en la capilla de los RR. PP. Agustinos, acción litúrgica y comunión.

Sábado Santo

A las ocho y media de la noche, en la Santa Iglesia Catedral, vigilia pascual y a continuación misa pontifical.

Cultos parroquiales y conventuales para este día:

A las seis de la tarde, en la Parroquia de Santiago, Sermón de Soledad a cargo de don Antonio Alamos.

A las ocho de la tarde, en las Parroquias de Santos Mártires, San Andrés y Sanizeo, bendición del nuevo fuego y del cirio pascual, y a continuación misa de Gloria.

A las once de la noche, en la iglesia de San Francisco y en la capilla de los RR. PP. Agustinos, vigilia pascual y misa de Pascua.

Domingo de Resurrección

A las diez de la mañana, en la Santa Iglesia Catedral, misa pontifical con sermón a cargo del M. I. señor Magistral y bendición papal.

Como culto conventual, a las nueve y media de la mañana, en la iglesia de San Francisco, misa solemne.

DOTACH

La maravillosa imagen de Jesús atado en la columna, que se venera en la ciudad.—(Foto Pío).

PISOS

Amueblados por MUEBLES DULCE le quedarán más bonitos. - Vea últimas creaciones. Mayor, 18. (frente iglesia Santiago).

Teléfono 22-03-50 VISITENOS

Apartamentos en Laredo, totalmente terminados, a pagar en 48 meses ...Y sin entrada!

TORRE ATLANTICA

La residencia más completa en la más bella playa del Norte de España, TOTALMENTE TERMINADA.

HOY MISMO puede usted hacerse propietario de su apartamento y disfrutarlo desde el mismo momento de la compra, pagándolo después en 48 mensualidades!

Todo comprador de un apartamento se hace copropietario de todos los servicios anexos: piscinas, tenis, parkings, jardines, juego de niños, grupo de elevación automática de agua, con depósito de reserva de sesenta mil litros.

Se compone de cocina y baño, enchapados hasta el techo; la cocina, equipada con armarios metálicos, cocina de tres fuegos y horno y calentador de butano; dos habitaciones con armarios empotrados; salón comedor con terraza, etc.

4.º piso = 6.850'— pesetas al mes
8.º piso = 10.600'— " "
12.º piso = 11.325'— " "

Pago al contado, 25 % de descuento

Enviaremos documentación a todo color sobre demanda.

INFORMES: CONSTRUCCIONES MENDILUCE, S. A.
Alda. Mazarredo, 63, entlo.
BILBAO. - Telfs. 244750 y 238044
EN LAREDO:
Plaza de Capuchin, 6, 1.º.
Y en la misma construcción.

EN EL B. O. E.

La nueva filial del Instituto «Marqués de la Ensenada»

El B. O. del Estado del miércoles publica el decreto creando una filial adscrita al Instituto Nacional de Enseñanza Media "Marqués de la Ensenada" de Logroño.

Esta filial es masculina y se establece en la calle Vélez de Guevara, junto a la carretera de Burgos, cuya entidad colaboradora es la Curia Provincial de Capuchinos de Navarra-Cántabra-Aragón.

San Vicente Sonsiena

PROCESION "PICAOS"
SALIDA, HOY, 4 TARDE
PLAZA ... ... 40 PTAS

Viajes Conde

(A. V. T. 15 G. A.)
M. VILLANUEVA, 6 (ESPOLON)
TELEFONO 214570. LOGROÑO

Cervera del Río Alhama

Noticias varias

El pasado día 19, Domingo de Ramos, en la Parroquia de San Gil y con asistencia del Ilmo. Ayuntamiento en corporación, y demás autoridades locales, se procedió a la bendición de ramos, procediéndose seguidamente a la procesión, que recorrió las distintas calles del barrio, siendo muy numerosa la asistencia de fieles a la misma.

Igualmente en la de Santa Ana y con el ceremonial de costumbre, bendición de ramos, saliendo en procesión por las calles más principales de la Parroquia, concurriendo a todos los actos religiosos infinidad de vecinos.

SAN JOSE

La Cofradía de San José, como en años anteriores, celebró su fiesta en honor de este bendito Santo. Después de la misa mayor, los mayordomos entrantes, Santiago Ruiz Zapatero, José Arigita González, José Manuel Vidorreta y Jesús Sánchez Peña, obsequiaron como es tradicional con las consabidas nueces, pan y vino.

PETICION DE MANO

Por don Florencio Serralbo y doña Ramona Pascual y para su hijo Joaquín, industriales mecánicos en Daroca (Zaragoza), ha sido pedida la mano de la simpática y encantadora señorita Conchita, hija de doña Felisa Jiménez, viuda de don Angel Pérez Marqués, juez comarcal sustituto que fue durante varios años en esta localidad, el pasado día 19, San José y Domingo de Ramos.

Entre los novios se cruzaron valiosos regalos, quedando concertado el enlace matrimonial para la primera quincena del próximo mes de mayo.

EL CORRESPONSAL

ESTÓMAGO STOMALIX-3 INTESTINOS
SAIZ DE CARLOS
consulte con su medico C. P. s. 469

QUITAMANCHAS

OFICIAL, se precisa en MOLA, SUPERLIMPIEZA AL SECO. Calle San Juan, 16.
Oficina de Colocación. Referencia número 12.042

OCASION

VENDO VARIOS AUTOBUSES "LEYLAND", tipo urbano.
Magnífica oportunidad. Dirigirse a
AINCIBURU. Plaza de Alcázar, 4. -- PAMPLONA.

32 PISOS en el centro de CALAHORRA

Ascensor subida y bajada, baño completo (bañera grande, bidet, inodoro, lavabo de pie y ducha), alicatado hasta el techo, cocina tres fuegos, calentador de agua, corriente industrial, armarios empotraddos, terrazas, buen sol.
Desde 240.413 pesetas. — GRANDES FACILIDADES
Oficina: en obra, calle Justo Aldea. — Teléfono 175

La gran Semana de la Muerte

Por Javier Mª. Echenique

Más de mil millones de hom- s se hallan estos días cen- dos en torno al tema apa- ente y más inquieto de la da: la muerte. No se trata un gigantesco Congreso de dicos, biólogos, psicólogos, o de una mundial concen- ción de creyentes: mil mi nes de cristianos.

El tema es la muerte, pero n una garra existencial y n una concreción estreme- dora. El punto de conver- ncia no es la idea abstracta l morir, sino la realización e este misterio en un hom- re concreto, en una definida ura histórica. Ese Gran uerto Jesucristo. «el Pri- ogénito de los que mueren». Por eso la Semana Santa uede muy bien ser denomi- ada la Gran Semana de la Muerte. Yo no quiero referir- me en estas reflexiones a un ento jansenista de la Sema- a Santa, que subraya prefe- ente y casi exclusivamente el aspecto de la Pasión, de la Sangre, del Calvario, de la Muerte, la lanzada y la sepul- tura de Cristo, en la plegaria, en la reflexión piadosa, en la exhibición popular de las pro- esiones con detrimento del misterio complementario de la muerte de Cristo, que es la Re- surrección. Sólo quiero recor- dar este aspecto de la Semana Santa, que da a estos días profundos una actualidad in- igualable.

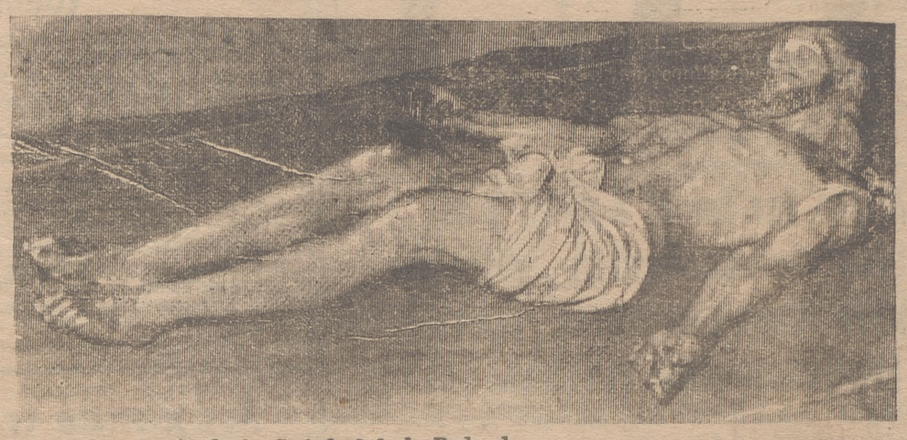

Cristo yacente de la Catedral de la Redonda.

LUZ PARA NUESTRA PROPIA MUERTE

Porque el tema de la muer- te invade toda la filosofía, to- da la literatura, toda la refle- xión del hombre de nuestro tiempo, cualquiera que sea el ángulo ideológico y existencial en que se halle situado. La ri- queza reveladora para el mis- terio del hombre, que tiene la muerte de Cristo, es asom- brosa.

Esta gran semana de los creyentes cristianos es la más indicada para que todos nos- otros cumplamos ese original mandato de nuestro sacerdo- cio, bien sea sacerdocio real del bautismo, bien sea el sacer- docio ministerial, que en mi- llares de hombres corona el sacerdocio radical del ser cris- tiano. San Pablo nos dice que la consecuencia de la celebra- ción eucarística es entre otras cosas, el transformarnos en "anunciadores de la muerte": "Siempre que comáis este Pan y bebáis este Cáliz, anuncia- réis la muerte del Señor hasta su retorno" (I Cor. XI, 26). Yo pienso que San Pablo no quie- re decirnos tan solo que recor- demos que Cristo murió por nosotros, sino algo todavía mucho más profundo: que transmitamos a nuestros her- manos las revelaciones lumi- nosas que se encuentran en la muerte de Cristo y que son las únicas que pueden arrojar una luz válida y esperanzado- ra sobre el misterio de nuestra propia muerte.

La muerte de Jesús nos re- vela, en primer lugar, la muerte de la misma Muerte. Cristo, al morir, vence a la Muerte. Hasta Cristo la Muer- te en general, hasta en el mis- mo Antiguo Testamento, es una catástrofe, es el fin de la vida. La muerte de Jesús nos revela el espejismo de ésta que llamamos vida, en la que sólo pueden admitirse unos débi- les atisbos de la Realidad y de la vida verdadera, que se re- velará a nosotros y en nos- otros después de este aconte- cimiento al que llamamos Muerte. Por eso, hablar de muerte de Cristo y de Resu- rrección de Cristo como de dos misterios separados y casi pa- ralelos es manifestarse con ab- soluta inexactitud: la muerte y la resurrección se integran inseparablemente en un único misterio y por ese ambas rea- lidades tienen una eficacia re- dentora: Jesucristo fue tritu- rado por nuestros pecados y resucitó para nuestra justifi- cación.

LA VOCACION DE LA MUERTE

Consiguientemente la muer- te de Jesús nos enseña algo que va contra nuestra mentalidad permanente: la muerte no es algo negativo ni catastrófico; no es el final. Es algo positivo, es el comienzo de la revelación del misterio del ser, de la vida, del amor en toda su plenitud. Y por eso en lenguaje autenticamente cristiano puede hablarse de que el creyente y todo hom- bre tiene una vocación a la muerte. San Pablo también es- cribe que estamos "destinados a la muerte», o sea, destina- dos a la Vida. En contrapartida, la gran revelación de la Muerte hacia acá, hacia el misterio y el orden del tiem- po, es que la situación presen- te es ficticia, fugaz, itinerante, provisional, en cierto sentido falsa: "la figura de este mun- do, que pasa". La actualidad de esta idea es extraordinaria. Porque el activismo típico de la Humanidad actual está pe- netrando peligrosamente has- ta en una espaciosa teología de las realidades terrenas que, mal interpretada, pretende se- ñalar como puntos claves pa- ra la eficacia de los cristianos los falaces puntos de apoyo de las realidades temporales: el dinero, el poder, la influencia política, etc., etc.

Jesús, al morir, se nos mues- tra como gran Sacerdote o Pontífice "de los bienes futu- ros", según la expresión de San Pablo. La muerte de Cris- to nos exige un desprendi- miento de los bienes presen- tes, de los poderes presentes, de las eficacias presentes. Nos exige la pobreza, como com- portamiento normal del cris- tiano. Solamente las almas sencillamente santas y santa- mente sencillas alcanzan la plenitud de esta institución re- volucionariamente social de la Muerte. Las almas sencillas y también algunos pensadores profundos iluminados por una misteriosa intuición de raíz cristiana. Pienso ahora en un hombre como Chestov y en su libro verdaderamente extra- ordinario "Las Revelaciones de la Muerte". Y no me resis- to a copiar el comentario ad- mirable que Chestov hace del final de "Amo y criado", de Tolstoi.

LA GRAN REVELACION DE LA MUERTE

"Brekunof, nos dice Tols- toi, trata todavía de volver a sumergirse por un instante en su universo anterior; quie- re mostrar a alguien que él salva a Nikita, que le sacrifi- ca la vida. Pero estos bruscos despertares de la conciencia anterior, de la conciencia fuerte, son cada vez más bre- ves y terminan por extinguir- se completamente. Desde este momento sólo reina en él la alegría de su debilidad, de su libertad. Ya no teme a la muerte, pero la debilidad no conoce este temor. La debili- dad escucha la llamada, la lla- mada que viene de allí donde, después de haber sido durante tanto tiempo perseguida y des- preciada, encontrará por fin el refugio supremo. Brekunof renuncia con una prisa febril, con entusiasmo, a sus caba- rets, a sus granjas, a todas sus grandes ideas, incluyendo la "potestas clavium", que él ha- bía acumulado en su alma y que habían sido proclamadas por los otros Brekunof, los Brekunof sabios. Y es precisa- mente en este momento cuan- do se revela un misterio admi- rable. «Voy, voy decía ale- gremente, emocionado en la entrada de su ser. Sentía que era libre y que ya nada le re- tenía". Y se fue, o más bien, voló en alas de su debilidad, sin saber a donde le transpor- taba; se elevó en la noche eter- na, terrible, incomprensible para los humanos".

Chestov clausura su obra excepcional con una asombro- sa reflexión profundamente cristiana y, sin embargo, ori- ginal, de un filósofo griego: Plotino. "Tal es en efecto —escribe Chestov— la revela- ción de la Muerte: allá abajo, sobre la Tierra, todo era im- portante; aquí es otra cosa...". Huyamos hacia nuestra queri- da patria... De ella venimos y allí también se encuentra nuestro padre (Plotino 1, 6, 8)".

LA MUERTE, ¿ES EL FIN DE TODO?

En esta estremecedora y lu- minosa Gran Semana Santa de la Muerte, uno no puede menos de recordar a tantos hermanos nuestros que, fuera del área de la Resurrección de Cristo, se debaten en la nie- bla ante el gran misterio de morir. Releo, por ejemplo, «El último cuarto de hora", de Jean Rostand: "El único me- dio para detener el tormento obstinado del espíritu (ante la interpelación de la Muerte) es que hayamos destrozado la máquina de preguntas, que es el cerebro humano. Pero una vez que hayamos destrozado la máquina, ¿no subsistirá al- go, por ejemplo, lo esencial de la persona humana? Muchos piensan así; quizá tengan ra- zón. Ciertamente, sobre estos puntos inciertos yo no preten- do saber más que otros y con- cedo sin reparo que lo que a mí me parece inconcebible a la luz de lo poco que yo creo saber, podría dejar de pare- cérmelo a la luz de todo lo que ignoro. Pero solamente pue- do trabajar con mi razón so- bre los frágiles materiales de que ella dispone, y con toda honradez, de momento, no veo medio alguno de aceptar como inmortal a este "yo", que tie- ne su origen en dos grumos de plotopasma, procedentes de los cuerpos de mis padres. A este "yo" ligado a la carne y con toda evidencia perecedero, me resisto a sobreponer no sé qué doble espiritual, venido de no sé dónde, extraño para mí mismo, sin lazo de filiación con aquello de quien yo he nacido. Yo me reconozco, me encuentro a mí mismo en es- to que bien pronto se disolve- rá. Acepto la apariencia, acepto el testimonio de los sentidos, pero no invoco a nin- guna realidad oculta. Pienso que todo esto es muy serio, que cuando se cae, se cae del todo y que uno no se levanta- rá inmediatamente, como ha- cen los actores en el escena- rio".

NO ES EL SUEÑO ETERNO

Y pienso también en ese afán conmovedor de super- vivencia de tantos hermanos nuestros educados en la ideo- logía marxista. Tengo ante mis ojos un poema de Nazim Hik- met, poeta comunista turco:

"Amarillear como un limón, consumirse como un cirio - caer de golpe como un plátano podrido. - Hermanos míos, enfermos - nosotros no so- mos - ni cirio, ni limón, ni plátano; sino, gracias al Cie- lo, hombres. - Para gozo nues- tro, sabemos mezclar - con nuestras medicinas - la espe- ranza. - Y repetir con obsti- nación - "Yo tengo que vivir". Hermanos míos, - enfermos - nosotros nos curaremos. - Los sufrimientos y los tormentos van a terminar - Un día lle- gará la calma como llega el crepúsculo del verano - dulce y tibio a través - del ramaje espeso y verde".

¡Ah, si los cristianos fué- ramos de verdad, partiendo de la celebración eucarística, "anunciadores de la muerte"! ¡Qué irresistible levadura pa- ra la esperanza del mundo! Millones de hombres como Jean Rostand piensan con dolor resignado que después de la muerte el hombre ya jamás vuelve a levantarse del abismo de la nada. Millones de no creyentes, la mayoría de ellos de significación y pa- sión marxista, escuchan el rumor de su propio corazón y perciben el afán crispado de vivir. Pero no pueden brindar a los hombres ni a sí mismos más que esta patética "cal- ma como el crepúsculo del verano", que ofrece a su pro- pia esperanza Nazim Hikmet, el poeta comunista turco.

Mil millones de hombres, estos días, escuchamos en el fondo de nuestro corazón la revelación del Gran Muerto, del Gran Resucitado: "¡Oh, Muerte! ¿Dónde está tu victo- ria?". "Cristo, resucitado de entre los muertos, ya no mue- re jamás". "Los que con Cris- to mueren, con Cristo resuci- tarán". Porque El es la Re- surrección y la Vida. Y tene- mos la grave obligación —es- ta es la esencial misión del cristianismo— de proclamar a todos los hombres la Muerte de Cristo O sea, el anuncio de la verdadera Esperanza.

Si no lo hacemos es porque los cristianos, aunque hemos recibido la plena revelación del misterio de la muerte, nos resistimos a aceptar su fuer- za liberadora.

Cinco siglos antes de Cris- to, Eurípides, en un pensa- miento que parece una prueba clara de esas semillas del Verbo Creador que antes de la Revelación plena del Verbo Redentor han enriquecido al hombre, escribía: "Quién sabe si la vida es la muerte y la muerte es la vida".

CAMISERAS

Especialistas, ayudantas, aprendizas y auxiliares de plancha

SE NECESITAN EN MANUFACTURAS GHER'S

Gonzalo Hermanos

MILICIAS, 11-13. - LOGROÑO.

Oficina de Colocación. Referencia número 12 030

HIERROS

TODOS LOS PERFILES

TUBERIA y ACEROS

ALMACENISTA

Marrodán y Rezola, S. A

Almacenes: PEREZ GALDOS

Supra 35 Hoeder

Un atomizador de mochila de potencia máxima para atomizar · espolvorear · llamear

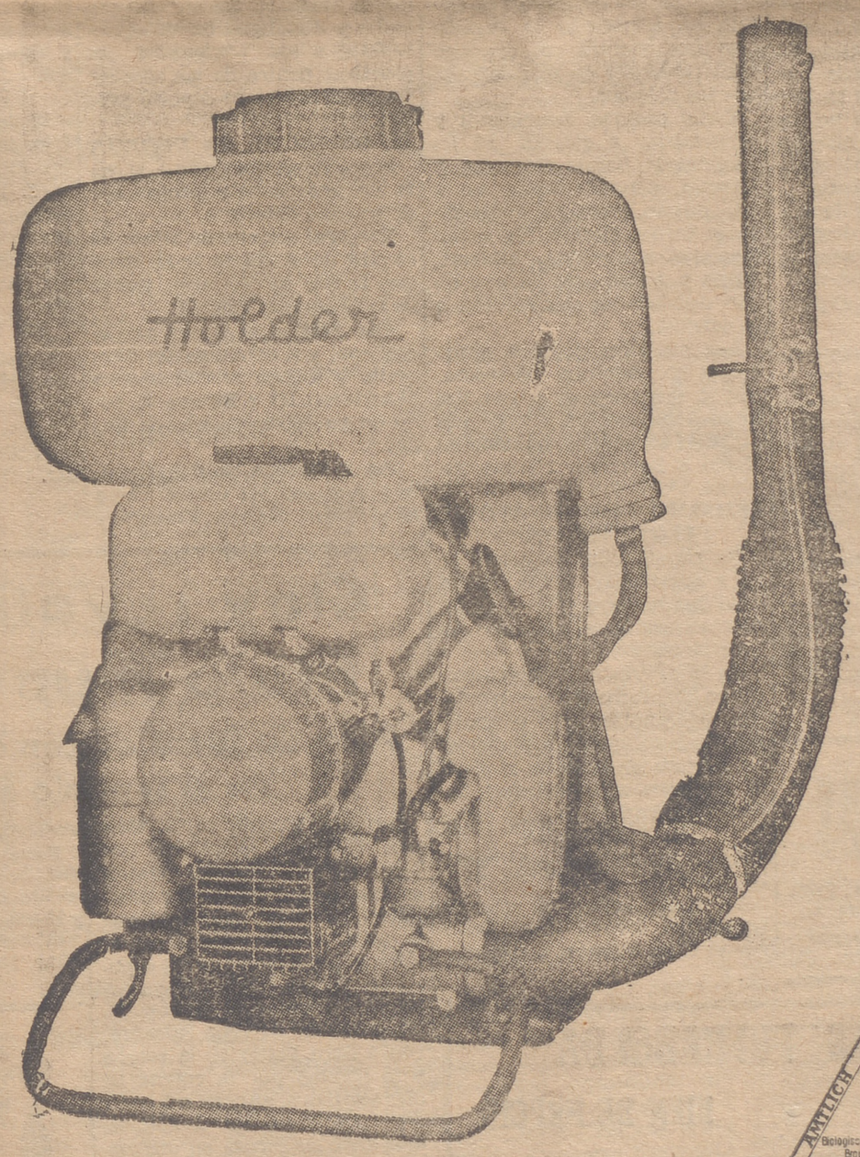

ANTLICH GEPRUFT Biologische Bundesanstalt Braunschweig ANERKANNT

con y sin bomba centrífuga

bajo · estrecho · compacto · sólo 8,5 kos

Concesionario para Logroño y su provincia:

PEREZ

REPUESTOS Y T., S. A.

MURRIETA, 38 - TELS. 21-29-05 - VARA DE REY, 43 - TELS. 22-13-99

ES / DEPORTES / D

MENESTRA DEPORTIVA

Nájera, Isidro y Orío, casi seguros en Gijón

El III y el IV Premios Fagor, se correrán el 26 y el 27 en Estella

Se celebró ayer el acostumbrado partido de entrenamiento bajo la dirección del entrenador, señor Herrero, con la participacion del nuevo blanquirrojo Isidro, y desde luego es casi seguro que jugará en Gijon, pues ya es sabido que, en principio, hay que considerar el encuentro del Molinón como uno de los en que el Logroñés no tiene nada que perder y mucho que ganar, por lo menos en eso de ver desenvolverse a jóvenes entusiastas que unos califican de promesas y otros de realidades, pero que se necesita constatar frente a los poderosos, y ninguno mejor que el líder para enfrentarse con tranquilidad.

La alineacion que presento en uno de los bandos y casi seguro que correspondía al equipo que, en principio, saltará el domingo en el campo gijonés, fue así: Illumbe; Belaza, Ortega, Arribas; Ausaberri, Cachicha; Nájera, Isidro, Orio, José María y Cabezon. En la segunda parte salió Martín de extremo derecho y Nájera de izquierdo.

El entrenador no resolverá la expedición hasta después del entrenamiento de hoy, y como mañana saldrá por la mañana para Asturias, sigamos suponiendo que el equipo será el aludido y que, además, hará un buen partido, que es a lo menos que puede aspirarse cuando ya se tiene que pensar en ir formando el equipo para el año próximo, se produzca o no ese «milagro» que algunos esperan aún, por eso de que la esperanza es lo último que se pierde.

En cuanto al fichaje de Isidro, el «Diario de Burgos», después de afirmar que el muchacho es promesa, aunque en algunos aspectos «está en sazón», explica así el fichaje.

«De momento, la cesión de Isidro ha sido solamente por lo que resta de temporada; es decir, que al final de la misma retornaría al Juventud si el Logroñés desciende. Por el contrario, si se mantiene en Segunda División tendrá una opción por el mismo.

El Juventud ha percibido 25.000 pesetas por esta cesión, y el jugador 15.000. Si el Logroñés permaneciera en su categoría actual abonaría al Juventud otras 60.000 y 25.000 más a Isidro».

Casi todos los equipos han «formalizado» sus últimos fichajes en esta semana, última para poder hacerlo en forma reglamentaria.

LOS PREMIOS FAGOR

La ciudad navarra de Estella, cuyo prestigio en lo que a ciclismo se refiere le proporciona grandes satisfacciones, como, por ejemplo, la organización del Campeonato de España de Montaña, que este año patrocina «Fagor», cuyo equipo está demostrando una eficiencia digna de elogio, financia, además, el «III Premio Fagor» para aficionados de primera y segunda, que se celebrará el domingo 26, sobre 150 kilómetros, con salida a las dos de la tarde y premios de 3.000 pesetas el primero a 400 el decimo, y 150 pesetas para todo corredor clasificado y sin premio.

También patrocina el IV Premio Fagor para corredores con la misma licencia, pero por equipos de siete corredores. La salida sera a la 1'30 de la tarde, sobre 150 kilometros de recorrido y premios de 5.000, 4000, 2.500 y 2.000 pesetas. Todo equipo que se clasifique dentro del tiempo reglamentario percibirá también 2.000 pesetas.

Como es de suponer, la meta de llagada estará en el Puy, que es donde lo estará la del Campeonato de España de Montaña el 11 de abril.

LACUESTA

Tercera División

El Alfaro recibe al Alavés y el Calahorra al Eukalduna, mientras el Haro tiene una buena oportunidad en Pamplona ante el Iruña

La jornada del próximo domingo nos señala para La Florida un encuentro de vital importancia para el Alfaro. Los de la Rioja Baja han tenido ultimamente una reaccion extraordinaria, que les puede muy bien hacer escapar del descenso automático. Es necesario para ello no dejar escapar ningún punto de los que tiene que disputar en La Florida. El domingo recibe al Alavés, visitante peligroso que muy bien puede poner las cosas muy difíciles a los alfareños; mas éstos, en buen momento, deben sacar todo su genio y clase, que todo será necesario y vencer al Deportivo Alavés.

En La Planilla, la hinchada puede y debe pasar una tarde agradable con la visita del Euskalduna, equipo que al igual que los rojillos se encuentra muy bien situado y sin peligro de ninguna clase. Todo ello nos hace pensar en una tarde comoda, bonita y placentera; si además el triunfo queda en la Rioja, mejor que mejor.

El Haro, situado ya con dos negativos, tiene una magnífica oportunidad para borrarlos. En la tarde del lunes se enfrenta en la capital de Navarra al colista Iruña, ya totalmente entregado dentro de la competición, y que está preparando su cuadro para la próxima temporada en Primera Regional. Por ello, los alminegros de Rogueiro no deben encontrar muchas dificultades y volver para la Plaza de la Paz con los dos puntos. Lo contrario sería un paso en falso.

En el resto de la jornada, destaca por su igualdad ese San Sebastián-Motrico a disputar en Atocha, donde ambos equipos pueden ofrecer una buena partida, y en el que la victoria puede inclinarse por cualquiera de los dos bandos.

Real Union y Eibar juegan en sus terrenos. Tiene más facil partido el actual líder, pues no creo que el Tudelano sea capaz de amargar la tarde a la hinchada unionista. Por su parte, el Eibar tendrá más enemigo en el Oberena, situado en tercer lugar y que luchará en Ipurua para ratificar una vez más su buen momento de juego. Deberán, pues, los azulgranas luchar de firme para quedarse con los puntos.

Tolosa-Chantrea es un partido de muy difícil pronóstico. De una parte los navarros, que en su intento de alcanzar el tercer lugar acudirán a Berazubi en busca de los puntos. De otra, la imperiosa necesidad de los urdiñas de anotárselos, pues una nueva cesión de ellos les colocaría en zona de descenso, lo cual no dejaría de ser una pequeña sorpresa después de la buena campaña realizada de suma utilidad. Pronóstico, por tanto es incierto, y a nadie puede extrañar que guipuzcoanos y navarros se repartan los puntos.

Cierra la jornada otro encuentro de gran transcendencia para ambos. Nos referimos al Touring-Mondragón, a disputar en Larzábal. Ambos onces se encuentran clasificados en los puestos de promoción y descenso, por lo que el logro de la victoria les es a los dos de suma utilidad. Pronostico pues, incierto y difícil, toda vez que el factor campo, cuando de equipos de la misma region se trata, tiene escasa influencia.

J. M. FERNANDEZ

PELOTA

Jugadores vizcaínos que se enfrentarán a los riojanos

Barberito jugará el domingo en Vitoria

La Federación Vizcaína de Pelota ha anunciado la expedición que enviará el domingo para contender en el Adarraga con los riojanos.

Como palistas, Azurmendi y Elguezabal, a quienes se les opondrá la pareja Garrido y Esparza, dando entrada así a este último, que viene actuando en el torneo GRAN. En mano anuncian a Amilibia, Albizuri, Beitia y Azcuénaga, ya que no han decidido los que saldrán a la cancha.

Los manistas riojanos suponemos no sufrirán variación, por lo que veremos a Del Val como manomanista y a Tripita y Narro en parejas, habiéndose citado a Sacristán I como suplente.

PROXIMO CAMPEONATO DE PELOTA EN VIANA

Un torneo local de pelota se va a desarrollar en la vecina localidad navarra, para lo cual cuentan con gran número de inscripciones.

En la provincia limítrofe son varios los torneos comarcales que se organizan, con el consiguiente beneficio para el deporte pelotístico, y única manera de lograr la aparición de futuras figuras.

EL DE NAJERA

Así, como en Nájera, se hacen las cosas.

Ya se ha jugado la primera ronda del torneo organizado por el Club Náxara, que continuará durante numerosos sabados y domingos, dando oportunidad a los aficionados de practicar dentro de las adecuadas condiciones su deporte predilecto.

EL DOMINGO, EN VITORIA

Segunda eliminatoria a la vista del campeonato profesional de primera categoría.

Vergara, después de salvar el escollo de Andueza, mas duro que lo que se presumía, habrá de vérselas con Tapia I.

Este partido se jugará por la mañana, y a continuación Barberito y Elguea se enfrentarán a Arriaran III y Echave X, todo un partidazo para el de Baños.

Por la tarde, a las 4'15, Ogueta y Andueza III contra Tapia II y Soroa; después, Ezcurra y Elorza, contra Arriola IV y Galarreta, y por último, Moreno y Eguibar contra Bados y Llama.

EN EIBAR

El domingo, en el Astelena, jugarán Arcaya y Del Val contra Fiérola y Naida II, y después, Berasaluce y Aldazábal contra Galarza y Barandiarán. Por último, como tercer partido, Telechea y Berasaluce contra Inchaurrondo y Garmendia.

EN TOLOSA, EL LUNES

García Ariño y Andueza contra Chicuri y Echave X. Mendieta e Ituarte contra "Cho" de Bermeo y Sorazu, y, finalmente, Zallo contra Naparra y Sálgar.

E.

Clay revalida el título mundial

Puso de fuera de combate a Folley en el septimo asalto

NUEVA YORK, 23. — Cassius Clay ha revalidado una vez más con facilidad relativa su título mundial de los grandes pesos al derrotar esta madrugada a Folley por K. O. al minuto y 55 segundos del séptimo asalto. Una serie corta en uno-dos, seguida de un tremendo golpe de derecha, alcanzaron a Zora Folley en la cabeza y le derribó por la cuenta de diez segundos, aunque a los seis segundos trató de levantarse, apoyando su cabeza en una rodilla y agarrándose a las cuerdas en un rincon del ring.

El combate ha dado los siguientes beneficios:

Asistencia: 13.780 personas.
Recaudación: 244.741 dolares.
Bolsa de Clay, 260 000 dolares, de los cuales un 50 por ciento es de la recaudación neta y 150.000 que se le garantizaron por derechos de Radio, Televisión, Cine, etc.

Bolsa de Folley, 38.000 dólares, de los cuales es un 15 por ciento de la recaudacion total y 25.000 dólares por derechos garantizados de Televisión, Radio, Cine, etc.

El Real Madrid rendirá una promesa a la Virgen Patrona de Horche (Guadalajara)

GUADALAJARA, 23. — El equipo de fútbol del Real Madrid se desplazará en fecha próxima a la localidad de Horche para rendir una promesa hecha a su Virgen Patrona, Nuestra Señora de la Soledad, eficaz aliada del equipo blanco en su confrontación con el Partizan, al que ganaron la Copa de Europa del pasado año.

En tales circunstancias, cuando se hallaban en los vestuarios, el jugador De Felipe, cuyos padres descienden de Horche, besó la medalla de aquella imagen, invitando a sus compañeros a que también lo hicieran. Lo hicieron todos, añadiendo que, en caso de salir triunfantes irían a llevarle un ramo de flores y una insignia del club, promesa que, al parecer, va a ser cumplida uno de estos días. — Logos.

Próximas transmisiones deportivas de TVE

El domingo, el Sevilla-Valencia

MADRID, 23. — TVE ofrecerá la transmisión en directo el proximo sábado, a las dos de la tarde, la tradicional regata a remo Oxford-Cambridge en el Támesis. El domingo, además del partido Sevilla-Valencia a las siete y media de la tarde, a las 12'15 de la mañana, la primera jornada del encuentro de natación España-Francia, y el lunes, a las 5'15 de la tarde, la segunda jornada. El jueves 30, a las 7'30 de la tarde, el partido de la fase final de la Copa de Europa de baloncesto entre el Real Madrid y el Olympia de Lujubljana, de Yugoslavia. El día uno de abril, a las 7'45 de la noche, otro encuentro de dicha competición. El dos de abril, a las 11'45 de la mañana, desde Barcelona, el VI Gran Premio de España de Motocross, puntuable para el campeonato del mundo, y por la tarde de dicho día, a las 7'30, un partido de Liga aún no designado.—Logos

Noticiario del fútbol regional

No basta la buena fe; hay que estudiar los reglamentos

Suponemos la conmoción en el mundillo del fútbol regional en su escalafón de segunda categoría. No es para menos. Un equipo que se consideraba clasificado para la "liguilla" de ascenso, en la que iba a intervenir por tercera temporada consecutiva, es apeado por decisión del Comité de Competición que atiende la protesta elevada por el Náxara por alineación indebida, como asimismo atendió en su día la formulada por el club ahora perjudicado, cuando protestó por la misma causa con motivo del partido celebrado en Santo Domingo.

Lo más lamentable de este asunto ha sido que el At. Riojano incurrió en la alineación indebida —estamos firmemente convencidos de ello— con absoluto desconocimiento de culpabilidad, dentro de la mejor buena fe, en la creencia de que la alineación de Bores era totalmente correcta.

CONOCIMIENTO DEL REGLAMENTO

Todo cuanto ha ocurrido, tanto por parte del equipo local como por la del Náxara, haciendo valer sus posibilidades al respecto, evidencia la necesidad de conocer profundamente los reglamentos, ya que es una lástima que lo conseguido en el terreno de jjuego se vea ahora destruído, pagando las consecuencias el entusiasta grupo de jugadores que tan excelente campaña han realizado.

¿COMIENZO DE LA "LIGUILLA"?

Al parecer comenzará la "liguilla" de ascenso entre los clasificados el domingo doce de abril.

DISTINCION A MARTINEZ BARRAGAN

Como tal consideramos que se haya designado al colegiado local para dirigir el partido más decisivo de la jornada, y del torneo. En Miranda reciben al Osasuna, ambos equipos empatados a 37 puntos y a falta sólo de desplazarse después a Las Chiribitas y a Peralta, el equipo burgalés, mientras los navarros habrán de recibir al Corellano y Cortes.

Puede que del partido de Anduva salga el equipo que ascienda a Tercera División.

EN LOGROÑO

Dos partidos de Primera Regional habrá en nuestra capital. El Balsamaiso-Izarra, por la mañana, en Las Chiribitas y Recreación-Peña Sport, a las 4'45 de la tarde, en Las Gaunas, ambos equipos locales con la tranquilidad de tener resuelta ya su situación.

JUVENILES

Tres partidos matinales habrá en Logroño.

En Las Gaunas, a las diez, Logroñés-Atlas, de Calahorra; en Las Chiribitas, con anterioridad al partido de Primera Regional, Balsamaiso "A"-Tardío, y en el Agustín Navarro, a las 11'30, At. Riojano-Loyola.

EDUARDO

Seis goles en los últimos 20 minutos

El Atlético de Madrid perdió (4-2) frente a la selección de Budarest

ARGEL, 23. — El Atlético de Madrid ha perdido por cuatro tantos a dos frente a la selección de Budapest, que se proclama campeona del torneo cuadrangular organizado por "Air Argelia".

No se marcaron goles en el primer tiempo y fue espectacular el final del segundo, en el que se marcaron nada menos que los seis goles en 20 minutos. —Alfil.

Conductores

Primera especial, hacen falta en "La Estellesa" S. A de Automóviles. Razón: Estación Autobuses. Ventanilla núm 10

MOTORES FUERABORDA
IMPORTACION - BIEN DE PRECIO
INFORMES: E. LORINI
CALVO SOTELO, 21. - TELF. 220578

DKW DKW DKW
• CAMBIOS
• FACILIDADES
• SERVICIO
AGENCIAS
Logroño: Exp. y ventas., C. Sotelo, 21 Tf. 220578. Talleres, id., 19. Tf. 212864
Calahorra: Automotor. Bebricio, 31. Teléfono 192.
Haro: Talleres Modernos. Santa Lucía, 9 Telf. 241
Sto. Domingo. Talleres Udá Nogués. Teléfono 96.
Arnedo: Talleres Muro. Telf. 195.
Alfaro: Talleres Beiste. Telf. 169.

SASTRERIA
LUIS BUZARRA
OFRECE LA ULTIMA LINEA DE LA MODA A SU DISTINGUIDA CLIENTELA
Marqués de Vallejo, 17.

CAMIONES EBRO
de 1.5 a 5.5 TONELADAS

PLAZOS DE PAGO 12-18-24-36 meses.
CONCESIONARIOS EBRO
GARTEIZ HERMANOS Y Cía
Siervas de Jesús, 1 y 3 • LOGROÑO

VELOMOTORES TROTTER
MOTOR GUZZI
DE IMPORTACION
EXPOSICION: CALVO SOTELO, 21.

Delineante - Rotulador
AVDA. DE COLON, 40, 2.° 3.ª PUERTA

e que la princesa Beatriz de Saboya ha sido trasladada a una residencia de religiosas

Declaraciones de un periodista italiano, acogidos con escepticismo

periodistas, para entrar en la clínica, se disfrazaron de monjas

MADRID, 23.—Según noti- confirmar parece ser princesa María Beatriz ya abandono en la ada del miércoles al clínica squiátrica del López Ibor para in- como caso excepcio- una residencia de reli- donde permanecerá su total recuperacion.

tarde, y en un hotel ho, el periodista ita- del semanario monar- "Oggi". Benedetto Mos- reciclo, convocó una cia de Prensa, convirtiéndose durante unos minutos en "secretario" de la secretaria de la princesa, la señorita María Serena Crocci.

Dentro de un clima de expectacion, no carente de chunga e incluso de duda, el redactor de la revista "Oggi" declaró lo siguiente:

"Fue la princesa Beatriz de Saboya la que resulto herida en la madrugada del domingo dia 19 a consecuencia de un disparo de pistola. El accidente se produjo al limpiar la princesa un arma de pequeño calibre, de su propiedad. Estoy autorizado por la secretaria de la princesa para realizar esta declaracion ante ustedes. Prosigo. De la pistola surgió el disparo, sin que se sepa la causa, y el proyectil rozo solamente de modo superficial el cuerpo de la princesa, produciendole una pequeña herida. El silencio mantenido hasta ahora ha sido debido al deseo de la princesa de no alarmar a sus padres"

"El estado de María Beatriz de Saboya no reviste cuidado y es plenamente satisfactorio —manifestó el portavoz de la secretaria de la princesa—. Se encuentra hospitalizada en casa de unos amigos. ¿Donde? No sé. En consecuencia, el suceso es cierto, como ya se ha dicho. No puedo proporcionar dato alguno sobre el actual domicilio de la princesa María Beatriz de Saboya, para, de este modo permitir que se restablezca totalmente y en calma".

Un mucho de escepticismo, no porque el suceso no sea cierto, sino por la forma en que éste ha sido confirmado a la Prensa y, a su vez, a la opinión pública, acogió a las palabras pronunciadas por el señor Mosca.

Para muchos informadores sólo interesa un documento gráfico, ya que desde que ocurrió el accidente la princesa no se ha dejado ver. Esta mañana, enfermos de la clínica del doctor López Ibor que salieron de excursión a Aranjuez manifestaron, medio en broma, medio en serio: "Nos mandan fuera de Madrid para que no podamos hablar con la princesa".

Anécdotas y situaciones pintorescas se han producido durante estos días. Ayer mismo, según nos ha informado la esposa del doctor López Ibor, unos periodistas foráneos entraron en la clínica disfrazados de monjas. Al ser inquiridos por una empleada, ésta se llevó un susto mayúsculo cuando vio que las dos "hermanas" tenían barba.

En el caso de espionaje Rinaldi

No hay oficiales de la NATO complicados

ROMA, 23.—"La noticia difundida por algunas agencias noticiosas extranjeras y publicadas en Italia por algunos vespertinos según la cual estarían implicados varios oficiales de la NATO en el caso de espionaje Rinaldi, carece de total fundamento". El desmentido fue entregado esta noche a los periodistas por la Oficina de Prensa del Ministerio de Defensa de Italia.

La versión de la supuesta complicidad de militares de la NATO con que trabajaba para el Servicio Secreto soviético fue publicada en forma destacada por varios diarios de la tarde de la península.—Efe.

En Javea, los norteamericanos quieren construir una colonia de 5.000 chalets

Para su personal de las bases de la OTAN

ALICANTE, 23. — El alcalde de Javea, don José Llido Vicente, ha recibido una carta en la que se piden ciertas facilidades para construir una colonia norteamericana en dicha localidad, colonia que constaria de unos 5.000 chalets, que serian ocupados, al parecer por personal militar norteamericano de las bases de la OTAN, actualmente en Francia. Parece ser que estas facilidades se refieren a la disposicion de un terreno suficientemente amplio y a buen precio para poder construir todos estos edificios.—Logos.

Para comunicar Europa, Africa y América

EE. UU. ha lanzado un nuevo satélite

CABO KENNEDY (Florida, EE. UU.), 23. — Un nuevo satélite de comunicaciones fue lanzado anoche desde esta base en un intento de creacion de un sistema ininterrumpido de servicios de radio, teléfono, television y teletipo a través del Océano Atlántico.

Si el experimento tiene exito, el satélite —propiedad del "Consorcio Internacional de Telecomunicaciones" (INTERSAT), formado por cincuenta y seis paises— podrá eventualmente convertirse en un vehiculo permanente de comunicaciones entre Europa, Estados Unidos, Africa y América del Sur.

Permitirá también enviar llamadas telefónicas y programas de televisión a la India, Oriente Medio y Union Soviética.—Efe.

GUADALAJARA

Señora centenaria

GUADALAJARA, 23.—Carmen García Arroyo, vecina de Miralrio, acaba de cumplir los cien años Nació en Trijueque y vive con una de sus hijas. Tiene seis hijos, trece nietos y diez bisnietos. Desde hace seis meses se halla imposibilitada en la cama. Sus únicas ocupaciones son las de leer y rezar. Tiene muy buena vista y lee sin gafas. Su única ilusión es llegar a ver la televisión, medio de información que desconoce. Bueno, "la televisión y la fuente nueva de mi pueblo —dice—, aunque ésta va a ser más difícil que me la traigan"

GRANADA

Equilibrios de dos taimados alemanes para no pagar el hotel

GRANADA, 23.—Dos taimados súbditos alemanes se descolgaron desde la habitación de su hotel, utilizando sábanas anudadas, por la fachada posterior del mismo, dejando sin pagar una deuda de 7.329 pesetas. La Dirección del hotel ha facilitado a la Policía los nombres de los tunantes germanos, que corresponden a los nombres de Ludwis Bichmass y Heinrich Kaletta.—Logos.

Instinto maternal

Fue absuelta tras matar a un transeúnte

LONDRES, 23. — Una mujer fue absuelta ayer del delito de causar la muerte a un transeúnte por conducir de forma peligrosa, dado que su imprudencia obedeció a un impulso maternal.

La señora Judith Hitching, de 30 años, volvió su cabeza cuando su niño, que se hallaba en la parte trasera del vehículo, comenzó a llorar. El automóvil se subió a la acera e hirió de muerte a una mujer.

En el Tribunal de lo Criminal de Old Bailey, un Jurado convino en que cualquier madre hubiera vuelto la cabeza para ver lo que le ocurría a su hijo. En cuestión de cinco minutos, el Jurado volvió a la Sala del Tribunal y pronunció su veredicto de no culpabilidad.—Efe.

El vicepresidente de Bolivia, en Sevilla

SEVILLA, 23. — Esta tarde llegó el vicepresidente de Bolivia, don Luis Silos Salinas, acompañado de su esposa. Fueron recibidos por el embajador de Bolivia en España.

Los ilustres visitantes presenciaron los desfiles procesionales desde el palco del Ayuntamiento, invitados por el alcalde.

También se encuentran en Sevilla el ministro subsecretario de la Presidencia, señor Carrero Blanco, así como el capitán general del Departamento Marítimo, almirante García Agullo.—Logos.

La Pasión, vista por los profetas

(Viene de primera página)

¡Dios mío! Clamo de día y no me oyes;
clamo de noche y no me entiendes.
Mas yo soy un gusano y no un hombre,
soy el aprobio de los hombres, la escoria de la plebe.
Todos los que me ven se ríen de mí,
fruncen los labios y mueven la cabeza,
diciendo: "Pon en el Señor su confianza,
¡Que lo libre! ¡Que lo salve, si lo ama!
Tengo la garganta seca como una tapa de barro
y la lengua se me pega al paladar.
Sí, me arrojaste hasta el puerto de la muerte.
Sí, me cerca una jauría de perros,
me rodea una caterva de facinerosos.
Ellos perforan mis manos y pies;
puedo contar todos mis huesos.
Mas ellos me contemplan
encantados de verme.
Dividen entre sí mis vestidos
y echan a suertes mi túnica...

Sin duda, impresiona vivamente la clarividencia y la cruda verdad del vaticinio, tanto por lo que se refiere al suplicio de la cruz claramente predicho y caracterizado, como por lo que dice respecto a ciertos pormenores cuyo cumplimiento los evangelistas tuvieron el cuidado de recoger en sus relatos sobre la muerte de Jesús.

ISAIAS

Parece que los cuadros se vuelven cada vez más terriblemente claros a medida que se aproximan los hechos. La profecía de Isaías sobre los sufrimientos de Jesús es una de las más famosas del Antiguo Testamento. En ella se describen todos los pormenores de la Pasión de Cristo, con siete siglos de antelación, por lo que generalmente es llamada "La Pasión de N. S. Jesucristo según Isaías". Por ello recibe también Isaías el nombre de "Evangelista del Antiguo Testamento". Leamos:

Despreciado y abandonado fui de los hombres,
varón de dolores y sabedor de sufrimiento.
Y como alguien ante quien se esconde el rostro,
despreciado y sin ninguna consideración por él.
Y con todo, él soportó nuestros sufrimientos,
y nuestros dolores sobre sí tomó.
Más nosotros lo consideramos como azotado
y él por nuestras iniquidades fue traspasado,
por Dios herido y humillado,
por nuestros pecados fue magullado.
El castigo, precio de nuestra paz cayó sobre él;
por sus heridas somos curados.
Todos nosotros andábamos como ovejas descarriadas;
cada uno de nosotros siguió su camino,
y Jehová puso sobre él todas nuestras inquietudes.
Maltratado fue, pero él se contuvo
y no abrió su boca.
Como cordero llevado al matadero,
y como oveja ante sus esquiladores,
enmudeció y no desplegó sus labios.
Por opresión y sentencia judicial fue atropellado
—¡Quién pudiera imaginar la crueldad de sus contemporáneos!
Después fue arrancado de la tierra de los vivientes
y por los crímenes de su pueblo, herido hasta la muerte
Y con los impíos le querían dar sepultura,
mas en túmulo de rico fue sepultado.

JESUS

También el propio Mesías, antes de que los acontecimientos se precipitasen en su vida como leones feroces, habló varias veces del programa doloroso de la Redención:

1.ª Profecía: "El Hijo del Hombre ha de sufrir mucho, ser afrentado por parte de los ancianos, de los sumos sacerdotes y de los escribas: ser muerto..." (Marc 8'31).

2.ª Profecía: "El Hijo del Hombre ha de ser entregado en las manos de los hombres y ha de matarlo; mas él resucitará al tercer día". (Mat. 17'22).

3.ª Profecía: "El Hijo del Hombre va a ser entregado para ser crucificado". (Mat. 26'2).

(ARGOS)

Excepto Méjico y Cuba

(Viene de primera página)

ha planteado en oposición a las visitas Se refiere al número de países invitantes (16), lo cual significa que la gira tendrá que comprender casi treinta días. El factor tiempo es, hasta ahora, el más importante motivo que impediría el viaje. Al respecto se recuerda que Pablo VI tiene el gobierno de una Iglesia que recoge todos los problemas cotidianos de más de quinientos millones de fieles. ¿Podría abandonar el Pontífice durante casi un mes la atención de las numerosas cuestiones que todos los días se presentan en su mesa de trabajo?—Efe.

LAVO Y BESO LOS PIES A 12 NIÑOS DE LOS CINCO CONTINENTES

ROMA, 23.—Su Santidad el Papa celebró esta tarde la misa de Jueves Santo en la basílica de San Juan de Letrán, catedral de la diócesis de Roma.

Antes de pronunciar su homilía, Pablo VI procedió a la ceremonia del lavatorio de los pies a doce niños que este año han sido escogidos en representación de todos los continentes. Por el continente sudamericano, los niños eran un argentino y un colombiano. Completaban la lista cinco italianos, un canadiense, un hawaino, un eritreo, un indio y un australiano.

Los niños, cuya edad oscila entre los ocho y quince años estaban vestidos con la blanca túnica tarsiciana y se hallaban alineados en dos filas de bancos junto al altar de la Confesión. Pablo VI, desprovisto de la dalmática, tomó un lino blanco y acercándose a arrodillado ante cada uno de ellos, les roció con agua el pie derecho y, después de secárselo, lo besó.—Efe.

El doctor Severo Ochoa será investido doctor «honoris causa» por la Universidad de Granada

GRANADA, 23. — El Premio Nobel, nació en España, doctor don Severo Ochoa, será investido doctor "honoris causa" por la Universidad granadina el próximo día 29 a mediodía, junto con Carl F. Cori, con ocasión del IV Congreso Nacional de bioquímica que tendrá lugar en esta capital del 27 al 30 del mes actual. El anterior Congreso tuvo lugar en Oviedo hace dos años. Al actual han prometido su asistencia unos doce han recibido unas sesenta comás de ochenta intervenciones científicas.

Shaw, acusado...

(Viene de primera página)

interrogado la semana pasada por el gran Jurado en declaraciones a la Prensa Nov había calificado de "fraude investigación Garrison y había asegurado que dicha investigación no era sino "una maquinación política".

El departamento del fisco ha fijado una fianza de comparecencia de 50.000 dolares para Novel y ha iniciado las gestiones para su extradición.—Efe.

DEPORTES

BOL JUVENIL

Jornada normal en la Copa Comité

mingo se disputó la se- ornada del Copa Comi- resultados pueden con- e como justos.

0, 2
UANO, 3

ó Beorlegui, que no

imero en marcar fue el de la capital, al agarrar cuel un durísimo disparo uera del área. A partir s momentos, el Arnedo ó a su oponente en su fruto de este dominio, a los 20 minutos, consi- gol del empate. Poco , el equipo de casa des- ha un penalty con que sido castigado justamen- uipo forastero. En la se- mitad, a los ocho minu- aina saca una falta con habilidad y consigue ar a su equipo en el dor. En el minuto 10, al r despejar un defensa lo- scolocó al portero y mar- u propia meta. Y cuando alizaba el partido, nue- te Paco conseguiría el resultado definitivo.

TO, 0
A, 3

s diez de la mañana dio zo este partido, que ter- ón la victoria del equipo por tres goles a cero ellos conseguidos por nes (uno de penalty), que torneo está demostran- capacidad goleadora. La rá parte concluyó con el ado de dos a cero. Dada ncialidad de este equipo, os que él será uno de los pase a la fase final.

Leaciones:

Balsa: Feliciano; Fonso, Fernando, Félix; Aurelio, Santanderino; Emilio, Arnedo, Mardones, Ramón y Guti.

guez, Royo; Herreros, Teo; Jai-

Berceo: Peña; Joaquín, Iñime. Fidel, Estevas, Albisu y Bacaicoa

Dirigió Madrazo, que estuvo bien.

YAGÜE, 2
LOGROÑES, 1

Arbitro Bonafau, que estuvo aceptable.

Logroñés: Justo; Hermoso, Pedro, García; Izquierdo I, Izquierdo II; Molinero, Gonzalo, Sarabia, César y Rosel.

Yagüe: Torres; Danielin, Tomás, Martos; Kakel, Blasco; Santi, Echazarreta, Alfredo, Amutio y Gutiérrez.

A los 5 minutos, el árbitro anula incomprensiblemente un gol al Yagüe. Y es el Logroñés quien consigue el primer gol válido de la mañana, obra de Molinero, de tiro ancular que Torres no puede detener.

Dos minutos después, Echezarreta, a la salida de un córner, consigue el gol del empate, con cuyo resultado se llega al descanso.

En la segunda mitad, el dominio corresponde por entero al equipo de la barriada, y a los 20 minutos, Amutio, tras fallo de un defensa blanquirrojo, consigue el gol de la victoria, que fue acogida con gran alegría por los seguidores del Yagüe. A ratos se jugó con bastante dure a por ambas partes.

OTROS RESULTADOS

ITI, 1; Mirandés, 0
La Calzada, 2; Haro, 1
Atlas, 3; Tardío, 0

U.

Radio

A J-18 RADIO RIOJA

PROGRAMA DE ONDA MEDIA PARA HOY

: Fragmentos de la Pasión según San Mateo.
: Sermón de las Siete Palabras.
: Radio Nacional.
: Música sacra.
: Cierre.

oche
: Música sacra.
: Estampas de Semana Santa.
: Música sacra.
: Radio Nacional.
: Música sacra.
: Cierre.

ARA MAÑANA, SABADO

: Música sacra.
: Radio Nacional de España.
: Música sacra.
: Cierre.

oche
: Apertura y música de concierto.
: Radio Nacional.
: Sapiencia.
: Música de concierto.
: Cierre.

TV

TELEVISION

PROGRAMA PARA HOY

SOBREMESA

2'03: Desfiles procesionales de Zamora.
2'35: VI Semana de Música Religiosa de Cuenca
3'00: "El rostro de Cristo".
3'30: Novela: "El pobre de Asís".
4'00: Sermon de las Siete Palabras.

TARDE

5'00: Danos la paz.
5'30: "La búsqueda".
6'00: Desfiles procesionales de Zamora.
6'50: Símbolos y ritos.
7'00: Oficios del Viernes Santo.

NOCHE

8'00: La Pasión en el Museo del Prado.
8'35: Un tema para debate.
9'05: La Sábana Santa de Turín.
9'35: Sesión de noche. "El mensaje de Fátima".
11'15: VI Semana de Música Religiosa de Cuenca.
12'00: El alma se serena y Cierre.

Telegramas de acá y de allá

—El agregado elaboral de la Embajada de España en París, don Jose Sanz Catalán, ha fallecido a consecuencia de una crisis cardiaca.

—Once personas han resultado muertas y otras tres heridas gravemente al registrarse una explosión en una mina de pirita de una aldea de Goa (India).

—En Mallorca será instalado un turbogenerador que tendrá una potencia de catorce mil kilovatios y costará unos 60 millones de pesetas. Está construyéndolo la empresa de Berlín AEG.

—Ian Smith ha regresado a Salisbury, después de pasar tres semanas de vacaciones en Africa del Sur. Se entrevistó con el primer ministro de la República, pero a su llegada no ha hecho ninguna declaración a la Prensa.

Cuatro corderos en veintisiete días

CASO DE FECUNDIDAD

PARIS, 23.—Un caso excepcional de fecundación animal se ha registrado en una granja de la región francesa de Bellac, donde una oveja alumbro, en el plazo de 27 días, y en dos veces, a cuatro corderos.

La autora de este caso de superfecundación, raro por la proximidad de los alumbramientos, es una oveja de cuatro años de raza Southwom-vendeen.—Efe.

Si localizas un analfabeto, convéncele

ENSEÑALE A LEER Y ESCRIBIR O DONDE ESTAN LAS CLASES.

La lucha contra el analfabetismo es difícil y cara. Ayuda a los que tienen que llevarla a cabo ingresando tu aportación en la cuenta corriente que tiene abierta en el Banco de España la Junta Provincial.

TELEFONOS DE NUEVA RIOJA

ADMINISTRACION: Telf. 211561. De 8'30 a 2'30 y de 4 a 7

REDACCION: Telf. 211337. De 5 de la tarde a 2 de la madrugada. Pasada esta hora y para casos o informaciones interesantes llamar hasta las 4, al número 211561

LA RIOJA

La Semana Santa en Munilla

En el cabildo de la Hermandad de Tudelilla predomina la juventud

Cultos a celebrar en la Parroquia de Munilla:

Hoy, Viernes Santo, a las once, Vía Crucis por San Francisco, a las cuatro y media de la tarde, oficio litúrgico; a las ocho, procesión por el pueblo, y a continuación, Sermón de la Soledad.

Mañana, Sábado Santo, a las ocho, vigilia pascual.

El Domingo de Resurrección, misas a las nueve y doce y media. A las cinco de la tarde, Rosario y exposición.

EL CORRESPONSAL

Tudelilla

NUEVO CABILDO DE LA HERMANDAD

Desde hace varios días viene desempeñando las funciones propias de su cargo en el seno de la Hermandad de Labradores el nuevo Cabildo Sindical, elegido para tal fin en las pasadas elecciones sindicales, e integrado el mismo por los siguientes señores:

Presidente, don Norberto López Herce.

Vicepresidente, don Félix Tejada Sáinz.

Sección Económica: Presidente, don Enrique Ortega Marrodán; vicepresidente, don Antonio Ochoa García, y vocales, don Emilio Marrodán Sáinz, don Andrés Santos Breton, don Alfredo Sáenz Sáenz, don Antonio Santos Hernández, don José María Sáinz Marrodán y don Justo Sáenz Sáinz.

Sección Social: Presidente, don Pedro Ortega García; vicepresidente, don José Marín Amutio, y vocales, don Clemente Marrodán Rodrigo, don Paulino Ortega Bretón, don José L. Calahorra Bretón, don Andrés Garrido Lujo, don Valentín Montiel Sáenz, don Marcelino López Ibáñez, don Santiago Mazo Alguacil y don Félix Rivas Cordón.

Acertada elección de estos nuevos miembros de la Hermandad, en la mayoría de los cuales predomina la juventud y en todos ellos conocimientos sobrados para desempeñar con acierto la misión encomendada y perfectamente secundados por su presidente, hombre activo y conocedor sobradamente de los problemas que estando al frente de la entidad pudieran surgir, pues no en vano en anteriores años desempeñó dicho cargo con sumo acierto y rectitud, motivos por los que actualmente ocupa la presidencia de esta Hermandad Sindical.

Por último, sólo nos queda felicitar a todos ellos y desearles toda clase de aciertos en la difícil misión a ellos encomendada y de cuyo éxito estamos plenamente convencidos.

NECROLOGICA

Ha constituido una gran manifestación de duelo el traslado al cementerio de los restos de doña Felisa López. A sus familiares, nuestro sentido pésame.

EL CORRESPONSAL

Temas de tráfico

Aceras rodantes y taxis automáticos

«El mundo y el hombre en el siglo XXI» es el título de un libro que acaba de editarse en España. El tema no es nuevo. Vasili Vasilievic Zvankov, especialista en motores de transporte, cree que a finales de nuestro siglo se prohibirá la entrada de los coches particulares en las ciudades y que dentro de éstas habrá que recurrir al transporte urbano de nuevo cuño: aceras rodantes y de helicópteros que unirán el centro con los barrios residenciales. Las aceras se convertirán en una serie de cintas rodantes que alcanzarán velocidades distintas: 30, 60 y hasta 100 kilómetros por hora, a lo largo de todas las calles en ambas direcciones. La velocidad de los taxis automáticos sobre las futuras autopistas no bajará de 250 kms. hora y ello sin la intervención del conductor.

Peaton: En carretera circula por la izquierda, es una elemental medida de prudencia. Así verás bien al vehículo que te venga de frente.

VIAJANTE

PRECISA PASTILLAS EL AVION

SE EXIGE: Servicio militar cumplido, conocimientos de ventas, carnet de conducir y práctica de automóvil. Cultura a nivel de bachiller.

SE OFRECE: Sueldo, comisión y dietas.

Escribir por escrito, a mano, con amplias referencias, a Oficina de Colocación. Referencia número 12.044

Hermandades de Trabajo de Logroño

OPERACION PAPEL

Los avisos para la recogida de papel a domicilio, ruegan las Hermandades de Trabajo de Logroño se hagan antes del sábado día 25 del presente mes. El domingo día 26, la recogida se efectuará en la puerta de cada Parroquia, o bien avisando a los teléfonos 222502 - 223715 y 211463.

¿necesita la agricultura española MÁS MECANIZACIÓN?

Sí!!

esto dicen los expertos del Banco Mundial y de la F.A.O.

TRACTOR 5500-70 CV. BARREIROS

es la nueva y mejor solucion para ella

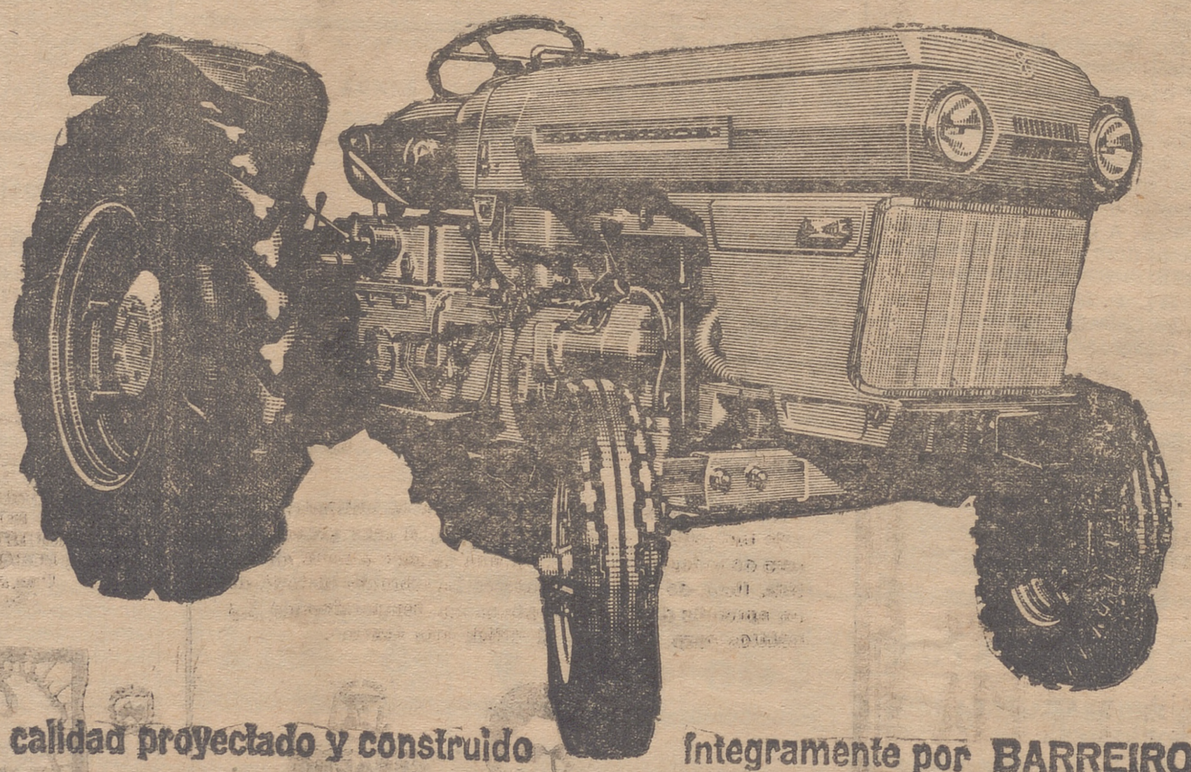

Un nuevo producto de alta calidad proyectado y construido íntegramente por BARREIROS DIESEL, S.A.

- La línea más moderna y los mayores rendimientos.
- Ancho de vía ámpliamente regulable.
- Elevador hidráulico con controles de carga y profundidad de sensibilidad infinitamente variable.
- Toma exterior para cilindro hidráulico a distancia.
- Tomas de fuerza a 540 y 1.000* r.p.m., ambas sincronizadas con la velocidad de avance del tractor o el número de r.p.m. del motor. Embrague doble para accionamiento independiente de la T.D.F. imprescindible con las cosechadoras de grano y de forraje, empacadoras, etc...
- Caja de cambios con 10 velocidades.
- Reductoras epicicloidales.
- Frenos de disco a prueba de lodo.
- Blocaje de diferencial por mando a pedal, con desbloqueo automático.
- Enganche delantero y trasero para remolque. Barra transversal y enganche de tiro fijo.
- Asiento para acompañante.
- Cuenta-horas y revoluciones. Velocímetro y medidor de combustible.

Y ADEMAS... EL SERVICIO BARREIROS EN TODA ESPAÑA

*Opcional.

AGROMOTOR Vara de Rey, 31 - Teléfono 220200 - Logroño

DISTRIBUIDOR DE BARREIROS

¡Pánico en el Pacífico!!

actor cómico número UNO, en una AVENTURA de la máxima hilaridad

capitán terrible que... torpedea con atronadoras carcajadas

COMANDO PACIFICO

DIRECTOR: RICHARD MURPHY TECHNICOLOR

HORA y MEDIA de CARCAJADAS !!

Domingo - DIANA

Para todos los públicos

Risas hasta el delirio con los fenómenos de la comicidad!!

El más irresistible jolgorio y las carcajadas más convulsivas en el más fenomenal espectáculo cómico que jamás se ha visto en la pantalla!!

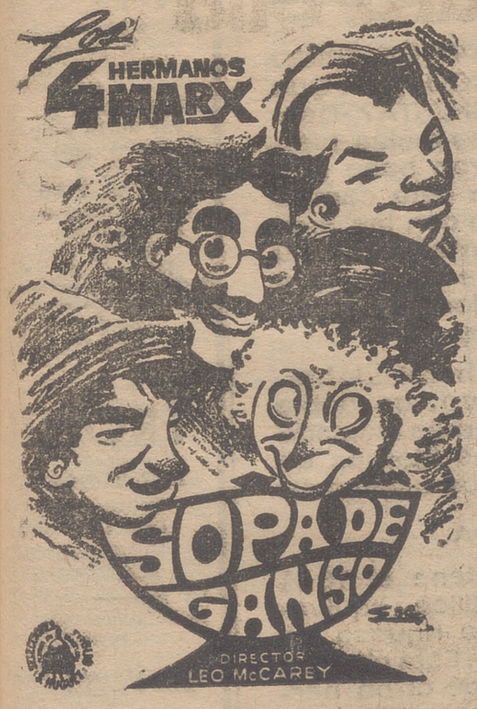

LA CARCAJADA ELEVADA AL CUBO!!

Domingo - OLYMPIA

Para todos los públicos

Plaza de Toros de Logroño

DOMINGO 26 (Pascua de Resurrección) A las 4'45 tarde

MONUMENTAL NOVILLADA

Los hermosos y bravos novillos de la muy acreditada ganadería de DON GABRIEL GARCIA SANCHEZ, de Aranjuez (Madrid), con divisa azul y verde, para

José Luis SEDANO (de Sevilla)

León del CAMPO (de Salamanca)

Jesús MAYORAL (de Logroño)

Hoy sábado, taquilla abierta de 4 a 7 de la tarde (Plaza de Abastos)

Subvención para obras de urbanización a Oyón

VITORIA. — La Diputación Foral y con cargo al plan de ayuda a pueblos del año actual subvenciona a Opón para realizar diversas obras de urbanización con 177.151 pesetas.

También se autoriza a concertar una operación de préstamo con una entidad local de ahorro

EXPOSICION ACUARELA DE INFANTE

SALA CAJA PROVINCIAL de 7 a 9. Festivos, de 12 a 2 y de 7 a 9.

Empresa importante precisa

empleado CONTROL ALMACEN Y OFICINA, con experiencia, y empleado AUXILIAR OFICINA. Escribir al Apartado número 97. LOGROÑO

Oficina de Colocación. Referencia núm. 12.051

YERGA: siete millones y medio de nuevos pinos

La Sierra de la Demanda, próximo objetivo del Patrimonio Forestal del Estado

Los pastizales resuelven el problema de los pastos en zonas ganaderas

En términos de Autol y Alfaro, en el monte Yerga, se está llevando a cabo una intensa repoblación forestal que afecta a 3.800 hectáreas de terreno y supone unos siete millones y medio de nuevos pinos. Antes que actuar en Yerga se han repoblado 300 hectáreas en la zona de monte perteneciente a la Villa de Ocón, en Urquiaga y La Soiana, en Santurde y Santurdejo. En estas plantaciones se sigue un nuevo sistema y el coste aproximado es de 7.200 ptas. por hectárea.

La limpieza es primordial para la posterior plantación en estos montes, que sólo tienen leña (hoy no aprovechable). La tala es el primer paso hacia la repoblación.

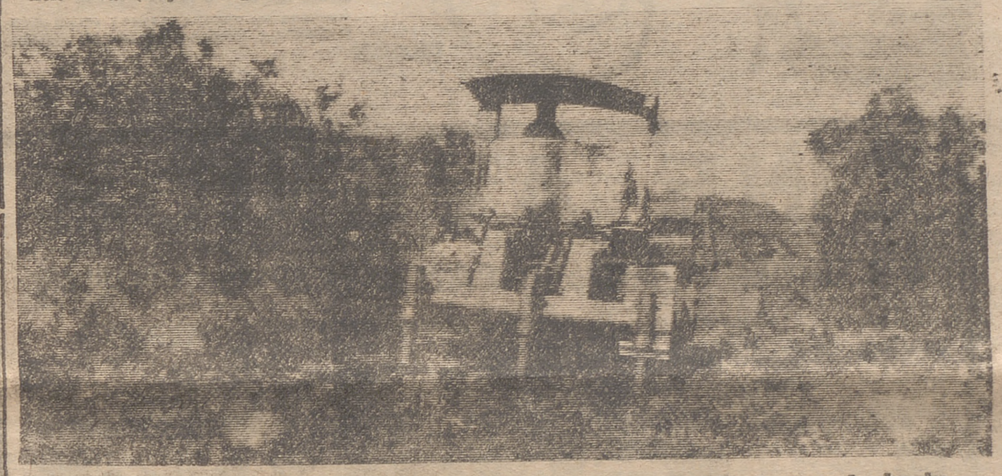

El tractor realiza el trabajo de preparado de la tierra. La falta de mano de obra ha obligado a ello, además de que es más eficaz para la labranza en la preparación de la tierra.

PREPARACION DE LA TIERRA

La preparación de la tierra es un punto muy importante; de esta preparación puede depender el crecimiento posterior de los pinos. A la antigua manera de plantación en hoyos ha sucedido el labrado de la tierra con tractor para airear el suelo, quitar la maleza y dar así a los nuevos pinos oportunidad de crecer más rápidamente y mejor.

Se da el caso que en muchos de los montes repoblados —todos en nuestra provincia— tienen mucho matorral, leña que ya no tiene rentabilidad alguna, y si se deja el pino recién plantado tiene que luchar contra todo eso, mientras si se quita, el campo de acción se amplía.

LOS PASTIZALES, UNA TAREA SOCIAL

De todos es sabido que la repoblación forestal tiene un enemigo: el ganadero. Cuando un monte se planta, la prohibición de que el ganado entre allí hay que cumplirla y, por ello, los ganaderos están en contra de dicha plantación. No obstante, y para subsanar los daños que pudieran hacerse, se crean pastizales en buenos sitios, lo que permite una mejora de las razas ganaderas. El pastizal no es nunca rentable, pero cumple unos fines sociales muy interesantes que es preciso tener en cuenta.

QUINCE MILLONES DE PRESUPUESTO

En el Primer Plan de Desarrollo se asignaron quince millones anuales para nuestra provincia, que habían de dividirse en repoblación, repoblación de zonas afectadas por incendios o plagas, pastizales y conservación de masas forestales. Esta cantidad de dinero es pequeña para la cantidad forestal provincial y se ha pensado pedir para el II Plan un considerable aumento en este presupuesto.

Don Mariano Briones, subdirector del Patrimonio, visitará en mayo nuestra provincia, y a él, paisano nuestro, se le harán las peticiones pertinentes en este campo.

CAMBIO DE PINOS Y SISTEMAS

En nuestra provincia se va a acometer ahora la plantación de una nueva especie de pinos norteamericanos cuyo extraño nombre es "Pseudotsuga douglosii". El alternará con las especies puestas hasta ahora de "Pino silvestre", "Pino laricio" y "Halepensis carrasco". Además del cambio de especies, que se hace en plan experimental, ha variado también la política de plantaciones, pasando de masas de tipo protector a productivas, según las directrices del Plan de Desarrollo.

UNA OBRA INGENTE

El Patrimonio Forestal realiza una obra importante en nuestros montes. Hasta ahora hay 21.000 hectáreas repobladas y ya se piensa en las nuevas zonas de trabajo, que se concentrarán en la Sierra de la Demanda por un consorcio realizado con los montes de Ezcaray.

La repoblación de aquellos montes y la compra de seis pueblos en la zona de Povales, Zarzosa..., son los proyectos inmediatos del Patrimonio que ahora trabaja activamente en Yerga de acuerdo con las modernas técnicas de plantación forestal.

J. S. G.

¡VUELVE!...

Para maravillarnos... Para asombrarnos... Para deslumbrarnos... el más fabuloso espectáculo de todos los tiempos.

Sólo admite un calificativo: ¡¡PORTENTOSA!!

Un reparto de colosos del cine llevados de la mano maestra de un director genial: Cecil B. De Mille

Domingo ATENEA

Exclusiva de esta SALA

Para todos los públicos

¡¡EL DOMINGO DE RESURRECCION!!

MODERNO

Continua de 4'30 a 12'30

¡¡Programa doble!! TOLERADO MENORES

1.—¡¡SENSACIONAL ESTRENO! Toda la brillantez y el arte indiscutible de PACO CAMINO, el más grande torero de todos los tiempos, en una película amena, divertida, llena de emoción e interés. La vibrante historia de un aprendiz de fraile que abandona temporalmente los hábitos para dedicarse al difícil arte taurino.

2.—Reestreno del film en color

CABRIOLA

Con MARISOL y Angel Peralta

¡¡EL DOMINGO DE RESURRECCION!!

BRETON

Continua de 4'30 a 12'30

¡Programa doble! TOLERADO MENORES

1.—¡¡SENSACIONAL FILM! DESDE VIRGINIA A LOS GRANDES LAGOS, LOS INDIOS, BAJO EL MANDO DEL PODEROSO Y CRUEL GUYASUTA, ATACABAN EN MASA Y NO DABAN CUARTEL AL ENEMIGO. ¡¡SON INCONQUISTABLES PORQUE SON FUERTES, Y LIBRES, PORQUE TIENEN FE EN ELLOS MISMOS!!

Una superproducción de C. B. de Mille (En maravilloso TECHNICOLOR)

2.—El film de aventuras de Kike Yarturo

El rayo desintegrador

Con Peter Sells - Arturo "El Robot"

Sus mejores estrenos para el Domingo de Resuraección

CINE SAHOR

SIMULTANEAMENTE CON LAS PRINCIPALES CAPITALES ESPAÑOLAS

Se complace en presentar en

riguroso estreno en España

La más regocijante y explosiva supercomedia que jamás nos haya brindado Hollywood

WARNER BROS. presenta

TONY CURTIS ♥ VIRNA LISI
GEORGE C. SCOTT

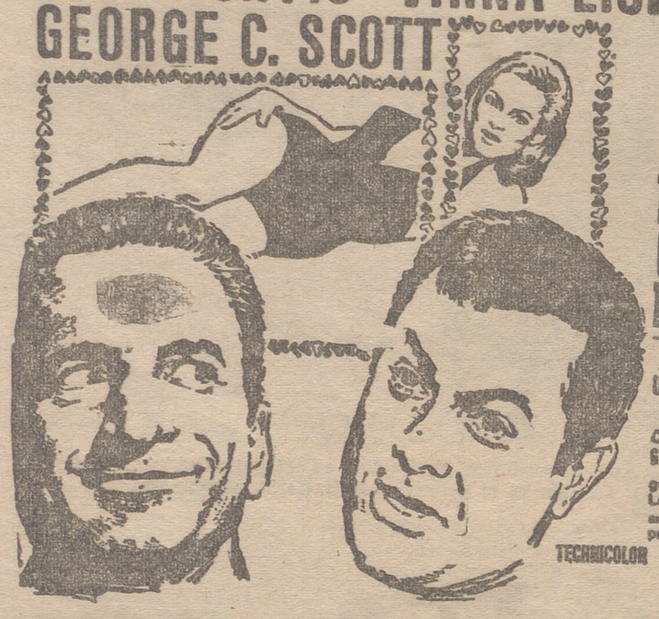

BROMAS CON MI MUJER—¡NO!

UNA PRODUCCION NORMAN PANAMA

con CARROLL O'CONNOR
GEORGE TYNE EDDIE BYBER

guión de: NORMAN PANAMA
LARRY GELBART y PETER BARNES
argumento de: NORMAN PANAMA y MELVIN FRANK
producida y dirigida por: NORMAN PANAMA

TECHNICOLOR

ANUNCIOS OFICIALES

Subastas de pastos en Nieva de Cameros

El próximo día 28 de marzo, a las doce horas de su mañana, se celebrará en esta localidad, en el salón de la Hermandad, subasta de los BORREGUILES "EL SOMO Y ESPINO" Y LASGUARDIAS. Caso de que se quedasen desiertas, se celebrarán por segunda vez el día 1.º de abril, a la misma hora.

Nieva de Cameros, 15 de marzo de 1967.

El Jefe de la Hermandad,
Valerio Maisterra

Alcaidía de Anguciana

SUBASTA

El día 26 de marzo actual y hora de las doce de su mañana, tendrá lugar en el salón de actos de este Ayuntamiento la venta en subasta pública de 396 chopos maderables, variedad canadiense, de la propiedad de este Ayuntamiento, divididos en tres lotes y con el tipo de licitación que a continuación se indica.

Primer lote. — 188 chopos maderables, sitos en Fuente la Teja, bajo el tipo de licitación de CIENTO CUARENTA Y SEIS MIL pesetas.

Segundo lote.—119 chopos, sitos en el Camino del Soto, bajo el tipo de licitación de SETENTA Y UN MIL pesetas.

Tercer lote. — 89 chopos en Camino Fuente la Torre, bajo el tipo de licitación de TREINTA Y SEIS MIL pesetas.

Las condiciones para poder tomar parte en esta subasta se hallan de manifiesto en la Secretaría de este Ayuntamiento a disposición de las personas o entidades a quienes interese

Anguciana, 1 de marzo de 1967

El Alcalde,

Crucigrama

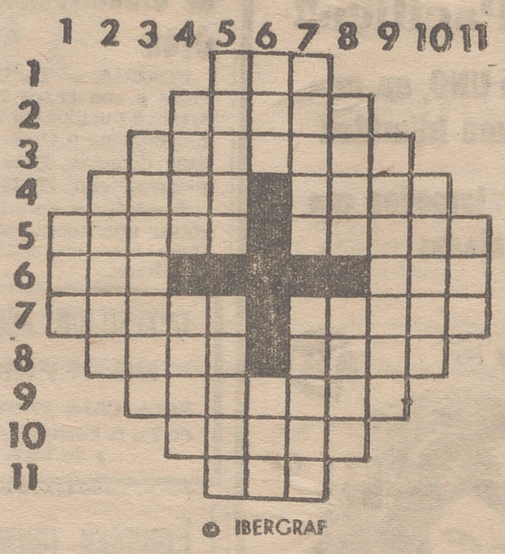

© IBERGRAF

HORIZONTALES. — 1: Abreviatura de punto cardinal. — 2: Plural, conducto cilíndrico de metal o material. — 3: En plural, arte de adivinar. — 4: Conoce. Consonantes. — 5: Instrumentos de óptica. Migas de pan mojadas en cualquier líquido — 6: Al revés, desenfreno. Interjección. — 7: El demonio. Especie de puchero o cacerola grande.— 8: Extrae. Altares. — 9: Ciertos moluscos. — 10: Llenos.— 11: Nivel.

VERTICALES. — 1: Artículo. — 2: En plural, especie de tela ligera de la India. — 3: El que manda una tropa. — 4: Cierto hueso. Fonéticamente, realizar. — 5: Cirros. Substancia contenida en ciertas conchas. — 6: Letras de loba. Plantígrada. — 7: Listas. Detenciones. — 8: Curo. Períodos de tiempo. — 9: Apartas. — 10: Batracios. — 11: Gracia.

SOLUCION AL ANTERIOR

HORIZONTALES. — 1: Sur. — 2: Tunos. — 3: Oreases. — 4: Anal. Atos. — 5: Preso. Salar. — 6: Ofr. Aro. — 7: Adora. Capas. — 8: Osas. Esas. — 9: Otorgar. — 10: Alias. — 11: aoR.

VERTICALES — 1: Poa. — 2: Arido. — 3: Oneroso. — 4: Tras. Rata. — 5: Suelo. Asola. — 6: Una. Río. — 7: Rosas. Cegar. — 8: Seta. Ases. — 9: Solapar. — 10: Saras. — 11: Ros.

ATENEA De 4'00 a T. PUB
El patrón de los agric en una película mar "ISIDRO EL LABRA María Mahor, Javier R Y un film emocionan nadie debe dejar de "EL BESO DE JUD Francisco Rabal, Ra Rivelles y Fernando S "ISIDRO": 4'00 y "JUDAS": 5'30. Mañana: De 4'30 a 1

AVENIDA De 4'30 Aut. 14 DOS ULTIMOS DI CLAMOROSO EXI ¡EMOTIVA! ¡MARAVIL Por su humanidad y ridad, ésta es la peli nuestro tiempo PEDRO Y PABLO Con José María San Juan Carlos Palma y Gay Palmer Pases aprox.: 4'30 y (MAÑANA, de 4'30 a 1

BRETON (T. públic De 4'30 a Mañana, sábado, últim ¡Programa doble! 1.—Una visión inédita vida de Cristo EL EVANGELIO SEG SAN MATEO 2.—¡Acontecimiento cu Technicolor BARRABAS Anthony Quinn-Silva Mangano

DIANA De 5'00 a T. PUBLI El mayor reparto de la toria del cine en la más historia del mundo "LA HISTORIA MA GRANDE JAMAS CONTA CinemaScope - Technic Max von Sidow, John Wa Charlton Heston, Car Baker, Dorothy Mac Gu Van Heflin, José Ferre Pases aprox. de la pelí A las 5'10. Mañana: De 4'30 a 12

Moderno De 4'30 a (T. públic Mañana, sábado, últim ¡Programa doble! 1.—¡Una excepcional p la en technicolor! EL SEÑOR DE LA SAL Con Mel Ferrer 2.—El film extraordinar LA SEÑORA DE FA Con Inés Orsini y Fernando Rey

Olympia De 4'00 a T. PUBLI Nunca se sentirá tan fel lo pasará mejor "UNA CEBRA EN LA COCINA" MetroColor - P. Panora Jay North y Andy Devi Y vuelve más alegre, simpático y más diver "FLIPPER Y LOS PIRAT (MetroColor) Luke Ha Estr. aprox.: 4'00 y Reestr. aprox.: 5'30 Mañana: De 4'30 a 12

RIALTO Y FRONTON
AUT. TODOS PUBLICO
Continua de 4'30 a
DOS ULTIMOS DIAS
GRANDIOSO ACONTECIMIENTO
La película que señala fecha memorable en la toria del cine
«Las llaves del Reino»
Gregory Peck, Thomas Mitchell y Rose Stradne
Completará el programa reestreno de la maravill dibujos animados
Rock el valiente
Technicolor - Cinemas
(MAÑANA, Rialto, de a 12'30)
(MAÑANA, Frontón, no función)

SAHOR De 4'30 a T. public DOS ULTIMOS DIAS EXITO FABULOSO El mundo del Anti mento revive en una pel emotiva y espectacu LOS JUECES DE LA BIBLIA En technicolor Anton Geesing-Rosalba Pases aprox., a las 4'30 y Precios: Laborables, 20 Víspe. festivo, 22, y Festiv (Mañana, de 4'30 a 12

Suscríbase a NUEVA RIOJA
UNICO DIARIO QUE EDITA EN LOGROÑO

CINE AVENIDA

UN ESTRENO AUTENTICAMENTE SENSACIONAL

La mejor creación del genial ALFRED HITCHCOCK

UNIVERSAL FILMS ESPAÑOLA, S.A. presenta

PAUL NEWMAN — JULIE ANDREWS

LA OBRA MAESTRA DEL MAESTRO DEL "SUSPENSE"

EL MAESTRO DEL "SUSPENSE" LE DEJARA ESTA VEZ SIN ALIENTO

LA PRODUCCION DE ALFRED HITCHCOCK

TECHNICOLOR.

"CORTINA RASGADA"

LILA KEDROVA - HANSJOERG FELMY - TAMARA TOUMANOVA

DIRIGIDA POR ALFRED HITCHCOCK

Le llenará de ansiedad... de sensación... de escalofrío

Rialto y Frontón

PRESENTARAN EN PASE SIMULTANEO EL

ESPECTACULAR ESTRENO

DOS PERSONAJES LEGENDARIOS E INVENCIBLES, FRENTE A FRENTE EN LA MAS APASIONANTE Y FABULOSA DE LAS AVENTURAS

(Aut. TODOS PUBLICOS)

CINE ALHAMBRA

INTRIGANTE ESTRENO

SCOTLAND YARD, EN UNA LUCHA A MUERTE CONTRA EL MAS SANGUINARIO Y MISTERIOSO DE LOS ASESINOS

TIM FRAZER CONTRA MR. X

Con Adrian Hoven y Corny Collins

GARANTICE SU COSECHA CON FERNESTA

EN ESTE CAMPO DE TRIGO SOLO HAY TRIGO y... ¿Qué dónde está FERNESTA? «Dentro» de todas las malas hierbas que murieron hace meses. El trigo de este campo se nutre él sólo con las sustancias y la humedad de su tierra. ¡Así crece de fuerte y lozano! ¡Y así dará su cosecha!...¡ inmensa!.

FERNESTA es el herbicida hormonal selectivo, de doble concentración, más indicado contra las malas hierbas de hoja ancha, en los cultivos de:

TRIGO Y CEBADA.

FERNESTA contiene el 76 % de ester isobutílico, equivalente al 60 % de riqueza en ácido 2,4-D libre. Esta cifra es el doble que la de otros herbicidas corrientemente usados en el mercado.
Puede aplicarse con cualquier tipo de maquinaria terrestre... y también, con éxito total, en tratamientos aéreos.

¡TRATE SUS CAMPOS CON FERNESTA!

PIDA:
el folleto informativo y todas las aclaraciones que desee a...

zeltia agraria, s. a.

Vara de Rey, 6 - LOGROÑO
Sr. Diez del Corral - HARO
Sr. M. López Vea - CALAHORRA

ZELTIA AGRARIA: PARA UNA AGRICULTURA MAS SANEADA Y MAS RENTABLE

HERNIADOS

LAS PLASTICA SIMPLE PARA SU HERNIA O COMO PROTECTOR POSTOPERATORIO, LAVABLE

FAJAS PLASTICA PARA EVENTRACIONES EN

ORTOPEDIA MORGABE

GRAN VIA DE REY, 9. TELEFONO 213914.

Agentes de ventas

TÉCNICOS PARA LA CASA DKW. INFORMES, EN CALVO SOTELO, 19-21. - LOGROÑO

Oficina de Colocación. Referencia número 12.039

Colegio «Vista Alegre»

EN VILLAMEDIANA DE IREGUA

Comunica a su distinguida clientela que quedará abierto al público a partir del día 25 del presente.

PERFILES CONFORMADOS EN FRIO

Para carrocerías, cerrajería metálica, muebles metálicos, estanterías, decoración, etc.

Comercial Cantábrica de Hierros y Aceros, S. L.

General Franco, 76 - Logroño - Teléfono 213995

CALIFICACION MORAL DE ESPECTACULOS

CINE

La historia más grande jamás contada	2
Flipper y los piratas ...	1
Las llaves del reino	3
Una cerca en la cocina	2
Al día siguiente	2
Los jueces de la Biblia	2
Isidro el Labrador	1
El beso de Judas	1
Pedro y Pablo	2
El Evangelio según San Mateo	2
Barrabás	2
El señor de Lasalle	1
La Señora de Fátima ...	1
Rock el valiente	1

1.—Todos, incluso niños
2.—Mayores de 14 años
3.—Mayores de 18 años
3-R.—Mayores de 18 años con reparos.
4.—Gravemente peligrosa
S/c.—Desconocemos su calificación

FINCAS Y TRASPASOS

SECCION DESTINADA PARA ANUNCIOS DE LOS AGENTES COLEGIADO DE LA PROPIEDAD INMOBILIARIA

BLAZQUEZ vende local comercial en Perez Galdós de 40 m 2, propio para negocio. Informes Calvo Sotelo, 16 6.º izqda.

BLAZQUEZ vende planta baja en Sagasta, ocasión informes Calvo Sotelo 16 1.º izqda.

BLAZQUEZ vende en carretera de Soria terrenos propios para chalets, zona residencial. Razón, Calvo Sotelo, 16, 1.º. Teléfono 214605.

Calderas de vapor

entre 10 y 70 m.2, vende Talleres Silvino Sáin Botica Vieja 27. BILBAO (14)

OLIVETTI.-De Miguel Hnos., S. L., Calvo Sotelo, 9. Tlfno. 2117 67.-Sistema A. F.

ANUNCIOS CLASIFICADOS

ALQUILERES

CASAS en muro de la Mata con en Alfredo Angulano 8 L Gral Mola 65

PISO 150 m 2, se cede en República Argentina, 32, portería

PISO se desea en alquiler. Razón teléfono 212033.

LOCALES en zonas de toleranciadas diversas superficies, se cede. Razón, teléfonos 213895 y 2146.

PISO amueblado, 5 habitaciones se cede. Av. España, 14, 5.º izqda, mañanas.

PISO, se cede en alquiler. Calle San Lázaro, M. O.

PISO amplio y céntrico, con calefacción, se cede en alquiler. Razón: Paterna, 43, 1.º izqda

LOCALES, propios para tapicería, farmacia, etc., alquilo en Avda P Gran Vía. Razón: Q. Llano, 48. 1.º.

PISO 1.º amueblado, 4 dormitorios, 5 camas, cocina eléctrica, teléfono y demás extras, cede amueblado, Duquesa de la Victoria, 29, segundo izquierda.

VILLA, se arrienda o a medias con buenas comodidades y servicios. Informes, Somosierra, 5. Taller Ceña.

PISO en alquiler, se desea, hasta 1.000 pesetas. Razón, teléfono 220091.

PRECIOSO piso de 6 hab. y servicios, facilidades de pago. Más Pío XII, 3. 5.º izqda.

VILLA BAJA 145 m.2, se alquila, entre las dos estaciones. Telf. 214834.

PISO amueblado, muy céntrico, soleado, confortable, con calefacción y todos servicios, se cede en alquiler. Razón, Calvo Sotelo, 28, 2.º izqda.

VILLA BAJA industrial de 120 m. se cede en alquiler en Manzana letra D. Razón, Huesca, 27, primero dcha.

AUTOMOVILES

COMPRAMOS coches. Cualquiera nuestras condiciones. Máximas facilidades. Gestoría Serrano Gallarza. 4. Telf 220543.

TURISMOS, se venden varios, nuevos, procedentes de cambio, ofreciendo solamente esta gestión por las mañanas "Agromotor" Vara de Rey, 61.

VENDEMOS muy baratos, por no dar cambio, los siguientes: RENAULT 8 HP., exento. SEAT 600 normal. DAUPHINE 600 barata. Reconocer Avda de Portugal, 29. Junto a Concesionario Renault.

TURISMO de importación, 4-5 plazas, 36.000 km., perfectamente cuidado como nuevo, se vende. Razón, teléfono 213900.

CITROEN A. Seat 600-D, como nuevo varios, a elegir. General Franco, 96. Telf. 221100.

SEAT 1.400-B furgoneta, en muy buen estado, se vende de particular a particular muy barato (Gran ocasión). Teléfono 2[illegible]. Taller Luis García.

CASA vende Seat 1.500, Seat 1.200 C, Seat 600, Ondine, Citroen 2 HP., Triumph 9 HP., Renault 4-4, Ford Galaxia gran lujo. Avda. Colón, 36. Telf. 214005.

TRIPRO Gordini en buen estado. Razón teléfono 212763.

FURGONETA 2 CV., con muy poco uso, en extraordinario estado se vende. Telf. 212783.

DESEA comprar coche Seat-850, en buenísimo estado. Avisar teléfono 212775.

VW plataforma con toldo. Razón Miguel Ochoa Salcedo. Calle Magdalena, 2. Alfaro.

DAUPHINE, vende particular. Razón, Talleres García. Quelpo de Llano.

FURGONETA 2 HP., estado semi-nuevo, se vende. Razón, Gran Victoria.

RENAULT 4-4 Capilla, vendo. Marqués de Vallejo. 19. 3.º izqda.

COLOCACIONES

OFICIAL electricista, se precisa. Oficina de Colocación. Referencia número 10.945.

APRENDIZ para farmacia, se necesita. República Argentina, 22. José Antonio Ibáñez. Oficina de Colocación. Ref. núm. 11.039.

PINTORES, se necesitan en Carrocerías Ugarte. Oficina de Colocación. Referencia num. 11.033

OFICIALES mecánicos de 1.ª, 2.ª y lavacoches, se necesitan. Taller mecánico Rafael Martín. Navarrete el Mudo, 5. Oficina de Colocación Ref. 10.873.

APRENDIZ de 14 años, que sepa andar en bicicleta, se precisa. Informes, Centro Farmacéutico Vizcaíno, S. A., y Oficina de Colocación. Ref. núm. 11.014.

APRENDIZ de 1.er año para cerrajería y chapistería industrial Talleres Jolufer. Ruavieja. 64. Oficina de Colocación. Referencia núm. 11.070.

BARNIZADOR a pistola, se necesita. Oficina de Colocación. Refeerncia número 11.079.

CHAPISTA pintor, se necesita. Razón, Calvo Sotelo, 23. Agencia Vespa. Oficina de Colocación. Referencia número 11.081

PEONES de 25 a 35 años, se precisan en Fundiciones Berto, S. A. Carretera Laguardia, km. 2. Oficina de Colocación. Referencia número 11.082.

PEONES, se necesitan en Baztanza, S. A. Fábrica de Alcohol. Cra. Burgos, Km. 1, s/n. Oficina de Colocación. Ref. núm. 11.086.

OFICIAL carpintero, necesita Pedro Pérez García, en Lardero.

CHICAS de 14 a 16 años, se necesitan. Razón, Oficina de Colocación. Referencia n.º 11.096.

OFICIALES y ayudantes para ebanistería, se necesitan. Razón, Muebles Balanza. Rey Pastor, 31. Oficina de Colocación. Refeerncia núm. 11.002.

APRENDIZAS, se necesitan de 14 años en adelante. Francisco Mendi. Avda. España, 4. Oficina de Colocación. Referencia número 11.094.

SE PRECISA chalequera. Razón, Pañerías Asensio. Oficina de Colocación. Ref. núm. 12.008.

SE OFRECE chófer con carnet de primera para reparto en capital o provincia. Razón. Bar La Unión. C/ San Agustín. Oficina de Colocación. Referencia número 204.

APRENDIZA con informes, se necesita. Modas Coté. José Antonio, 2. Oficina de Colocación. Referencia número 12.022.

APRENDIZ de 14 años necesita Casa Anguiano Hijos. Oficina de Colocación Ref. núm. 10.838.

PANADERO, se necesita en Panificadora Viana (Navarra). Teléfono 11.

PEONES, se precisan para especializarlos en Casa Elías, S. A. La Metalúrgica Logroñesa. Logroño. Oficina de Colocación Referencia número 12.024.

APRENDIZAS de sastre, se necesitan. Vda. de R. Pons. Oficina de Colocación. Ref. 12.032.

PORTERO para casa con calefacción central. Se facilita vivienda. Informes: Avda. Colón núm. 3. Oficina de Colocación Referencia número 12.035.

PASTOR para ovejas, necesito Teresa Manso, en Torremontalbo.

JOVEN de 25 años con carnet de segunda, se ofrece. Avenida de España, 10, portería. Oficina de Colocación. Ref. núm. 205.

CAMISERAS, especialistas, ayudantas, aprendizas y auxiliares de plancha, se necesitan en Manufacturas Gher's, Gonzalo Hermanos Milicias, 11 y 13, Logroño. Oficina de Colocación. Referencia número 12.030

APRENDIZ de fontanero, se precisa. Mayor, 67. Oficina de Colocación. Ref. núm. 12.028.

SE PRECISAN oficiales, ayudantas y aprendizas para sastrería, labor todo el año. Oficina de Colocación. Ref. 11.003.

INTERESA representante joven, trabajador y con medios de locomoción y que esté introducido en el ramo eléctrico del automóvil y que detalle a fondo toda la provincia en los ramos de garaje, talleres eléctricos de coches y motos, estaciones de servicios, tiendas de accesorios, etc., etc., para la venta de lámparas de coche y moto. Inútil sin buenas referencias. Escribir con amplios detalles a Lámparas Fix-Haye, S. A. Rosellón, 156. Barcelona.

APRENDIZ, bien retribuido, se necesita en Cuadros Esteban. Colón, 34. Oficina de Colocación. Referencia número 12.033.

PEONES para taller de anodizado, se necesitan tres. Carretera de Villamediana (junto a Carrocerías Navajas). La Estrella. Oficina de Colocación. Referencia número 12.036.

PEON agrícola, se necesita para Lanciego (Alava), bien retribuido. Razón, Rufino Urarte.

CHICO de 14 a 16 años, precisa Cartonajes López. Marqués de la Ensenada, 26. Oficina de Colocación. Referencia 12.040.

DELINEANTE proyectista con experiencia y dotes de mando. Escribir Oficina de Colocación. Referencia núm. 12.041.

CRIADO hortelano, se necesita. Razón, San Roque, 8.

APRENDICES de primero y tercer año, mecánicos, se precisan. Razón, Santa Isabel, 4. Teléfono 214746. Oficina de Colocación. Referencia núm. 12.045.

PARA INSPECTOR de ventas en Logroño, interesa hombre hasta 30 años, carnet conducir. Escribir indicando referencias y experiencia a Oficina de Colocación. Ref. número 12.048.

SERVICIO DOMESTICO

Sirvienta de obligación, muy buen sueldo. Modas Coté. José Antonio, 2.

Sirvienta que sepa de cocina. Muy buen sueldo. Víctor Pradera, 5, 5.º dcha.

Interina sabiendo bien su obligación se necesita. Razón. Nueva Rioja.

Sirvienta, se necesita, poca familia y con asistenta; buen sueldo. Dres. Castroviejo 22, 1.º

Sirvienta, se necesita. Marqués de la Ensenada, 36, 5.º

Sirvienta, se necesita Razón. Muebles Orúe. Bretón de los Herreros, 13.

Sirvienta, se necesita. Razón Duquesa de la Victoria 22, 5.º d

Asistenta, se necesita. Jorge Vigón, 20 Portería.

Sirvienta, se necesita en Calvo Sotelo, 31-C, sexto izquierda

Sirvienta y asistenta, todo el día, se necesitan. Razón, Miguel Villanueva, 4, 2.º izqda. Teléfono 212271.

Sirvienta formal, se necesita para señora sola. Bretón de los Herreros, 15, tercero.

Sirvienta, salidas tardes, se necesita. Calvo Sotelo 6, 2.º d

Sirvienta, se necesita; salidas tardes. Razón, teléfono 211744

Sirvienta para Vergara, se necesita. Razón, Calvo Sotelo, 31-A, 6.º izqda.

Asistenta, se necesita. Calvo Sotelo, 31-A, 6.º izqda.

Sirvienta, se necesita. Gral Mola, 63. farmacia.

Asistenta, se necesita con informes. Razón, Duquesa de la Victoria, 7, 6.º izqda.

Sirvienta, se necesita. Duquesa de la Victoria, 6, 1.º d.

Niñera joven, se necesita. República Argentina, 13, 4.º d.

Asistenta, se precisa en Hnos. Moroy, 1, 3.º cto. izqda.

Asistenta, se necesita. Pérez Galdós, 42, 2.º dcha.

Niñera o señora para niños, se necesita Pío XII, 3, 4.º dcha.

Sirvienta, se necesita para dos personas. Gral Franco 7 2.º.

Sirvienta o asistenta, se necesita para matrimonio sólo, de 9 a 4 tarde. Buen sueldo. Razón, Calvo Sotelo, 4, 3.º dcha.

Empleada de hogar, se necesita para dos personas. Buenas condiciones Hnos. Moroy, 1. Razón, portería.

Muchacha, se necesita para señora sola. Bretón de los Herreros, 12, 2.º

Niñera o señora para niños, se necesita. Tricio, 2, 1.º izqda.

Asistenta, se necesita en Dres. Castroviejo, 1, 3.º izqda.

Sirvienta para Costa Brava (Barcelona), buen sueldo. Razón, San Bartolomé, 14, tienda, de 10 a 1.

Asistenta, necesita matrimonio solo. Vara de Rey, 26, 2.º derecha o izquierda.

Sirvienta para matrimonio solo, se necesita de 8 a 4 tarde. Razón, Avda. España, 2, 7.º d. Teléfono 223211

COMPRAS

INCUBADORA en buen estado, compraría. Razón, Tf. 310687. Miranda de Ebro.

FINCAS

PISO libre de 6 hab. y servicio, todo confort, se vende. Razón, teléfono 223892

PISO, se vende Rep. Argentina, 18, 4.º izqda. Razón, en la portería. Telf. 220070

LOCAL céntrico de 700 m.2, se traspasa, apto para garaje o similar. Razón, teléfono 222813.

PISOS de 4 y 5 habitaciones, cocina, despensa, servicios y carbonera en el desván, exentos de contribución 20 años, llaves en mano, se venden. Razón, teléfono 220490.

CHALET a 8 kms. en carretera de Soria, con 6 hab., salón comedor, baño y servicios, cocina, garaje, piscina y jardines con arbolado, se vende. Razón, en el mismo.

COMESTIBLES con vivienda, muy cerca de la Plaza del Mercado, con o sin existencia; renta 350 ptas. al mes, precio a convenir, con o sin facilidades de pago.

COMESTIBLES con o sin existencias; renta, 150 ptas. al mes, en Avenida de Colón, con facilidades de pago.

TIENDA local en Calvo Sotelo, a dos calles, de 85 m.2, bien de renta, precio a convenir, con facilidades de pago

PESCADERIA moderna con congelador movible, de 45 m.2; renta, 1.350 ptas. al mes, precio a convenir, en buena calle.

LOCAL de 50 m.2 en Quintiliano, bien de precio, poca renta.

BAR montado del todo, tele, cafetera y cocina de gas; bien de precio, se vende con facilidades de pago. Quintiliano, R. N. Razón, en el teléfono 222532, de 4 a 7 de la tarde.

VENTA DE PISOS de varias categorías, para habitar en el día, sin intermediarios. Razón, Vara de Rey, 17, bajo núm. 1.

PISO a estrenar, llaves en mano, se vende barato en Santo Domingo, muy céntrico. Razón Apartado número 97. Teléfono 213755. Logroño.

PISO libre 4 hab., servicios y terraza, exento, se vende. Razón Vara de Rey 63 8.º puerta 2.

VENDO 4 pisos ocupados de 60 m.2 a 60.000 pts. Planta baja de 120 m.2/ 240.000 pts. Libres en un año. Razón. Avenida de Portugal 8, 1.º izqda.

TIENDA céntrica y cedo negocio por valor existencias. Razón, Nueva Rioja.

PISO de nueva construcción, se vende directamente del propietario, exento 90% contribución, 4 habitaciones, cocina y baño, céntrico, en 350.000 pesetas, y otro de 3 habitaciones en 280.000 pesetas. Razón teléfono 212775.

PISO céntrico sol, se vende García Morato, 12, 1.º.

FANEGA de tierra, se cede para siembra de pepinillo a medias. Razón, Caballería, 11, 1.º.

PISO pequeño, libre, se vende. Carnicerías, 11, 5.º, Razón, de 4 a 7 tarde.

LOCALES de 75 m.2, a dos calles, 40 y 35, se venden. Teléfono 223579.

PISO libre en Avda. de Colón, 36, 8.º segunda puerta, con ascensor, se vende. Razón, en el mismo.

PISO libre, 4 habitaciones y servicios, se vende. Razón, Albia de Castro, 3, 1.º A.

PISO 1.º libre, a estrenar, frente al Corazón de María, se vende, exento. Razón, calle del Ebro, 15, 1.º izqda.

SOLAR bien situado, se vende. Razón, teléfono 213275.

HABITACION y cocina, se vende o alquila. C/ Villamediana, 30, 5.º izq.

GANADOS

TERNEROS de recría y vacas de leche. Cayetano Lacalle. Calle Noval 3.

PIENSOS, pulpa blanca y alfalfa empacada. Avenida de Navarra 14. Santiago Zulueta

TERNEROS de recría, vende Angel Ortiz. Cra. de Burgos. Cno Carretil. Teléfono 212831

SEMILLA de alfalfa, compra Zulueta. Avda. Navarra. 14.

TERNEROS de leche y comedores y vacas lecheras, vende Valentín Pérez Revuelta. Carretera del Cristo. Samaiar "Villa Almira" Teléfono 213098

MULA media edad, buena alzada, toda prueba. Remolque Lebrero, seminuevo, 2.500 a 3.000 kgs. Segadora-agavilladora "Ajuria" Vende José García, en San Asensio.

VENDO 300 corderos de pasto superiores, igual por partidas. Félix Fernández, en Mendavia (Navarra).

CABRAS, vende 66 con sus cabritos, y 25 chivas de un año. Leoncio Herreros, en Castroviejo.

MULA de 12 años y macho de 6, a toda prueba, vende Basilio Cámara, en Tormantos.

CARNEROS sementales, dos, de 2 y 4 años, vende Victoriano Amurrio, en Hormilla.

MACHO de 12 años, a toda prueba. Para tratar, con Alberto Martínez, en Azofra.

TERNEROS, vende cinco de nueve meses, aproximadamente, Tomás Nájera, en El Rasillo.

HUESPEDES

SE DESEA un chico. Quelpo de Llano, 6, 2.º dcha.

PERDIDAS

Pulsera identidad de oro con cuatro colgantes e inscripción a nombre Charo, 5-7-63, extraviada desde Bar Múgica al Espolón. Se gratificará su entrega en Bar Múgica.

Hallazgo de pulsera, Miércoles Ceniza. 4.º aviso. Tlf. 211768.

Portaequipajes de Seat 600, de Torrecilla a Logroño, se gratificará en Hotel París.

Se ruega a la persona que, equivocadamente, recogió un bolso de señora del autobús de Zaragoza - Logroño, lo entregue en Pérez Galdós, 9, 3.º cto. izq., teléfono 213311. Se gratificará con el dinero que llevaba dentro.

Botas goma, altas, de Logroño a Cenicero. Se gratificará su entrega en G. Berceo, 7, 1.º.

Máquina fotográfica, cámara en el Espolón. Se gratificará su entrega en Duquesa de la Victoria, 20, 7.º dcha.

TRASPASOS

BAR céntrico, buena clientela, se traspasa. Se informará, de 11 a 1 y de 6 a 7, al teléfono 2[illegible]

TIENDA pequeña. Razón, Martínez-Zaporta, 12, 4.º.

VEHICULOS

COCHE de niño, se vende. Huesca, 27, entlo. izqda.

AUTO-RIOJA ofrece: Pala agrícola importación. Remolques de 3 a 6 Tms. Bisurcos, abonadoras cultivadores y sembradoras. Todo a precios excepcionales

TRACTORES, cosechadoras empacadoras, rastrillos, segadoras atadoras Mc Cormick International. Ezequiel Muruá. Calvo Sotelo, 31. Logroño. Teléfono 213469.

REMOLQUES, rotavatores, aperos para tractores, riegos por aspersión, motobombas. Ezequiel Muruá. Calvo Sotelo, 31. Logroño. Teléfono 213469.

AGRIA. Primera marca mundial en motocultores y motoazadas en gasolina y diesel. Agencia para Logroño, Cabodevilla Hnos. Calvo Sotelo, 23. Teléfono 214633. Servicio técnico y almacén de recambios.

MONTAÑA, camiones nuevos y usados. Cambios y facilidades. Gral. Franco, 98. Teléfono número 221100.

CAMION G. M. C., tipo Vanjo, con 3 diferenciales, vende Jesús Armendáriz, en Mendavia (Navarra).

SE VENDE un Avia de 2.500, caja frutera. Antonio Fernández. Teléfono 118. Arnedo.

VENDEMOS remolques nuevos de todos los tipos, usados y restaurados, de 4, 6 y 8 tms. Precios interesantes. Industrias Lebrero, en Milagro (Navarra).

REMOLQUE cuatro ruedas, 2.500 kgs., propio para ganado, vende Pepe Abalos, en San Asensio.

MOTO Lambretta 125 cc., buen estado. Razón, Q. Llano, 10, 1.º.

COCHE silla niño y corralito metálico, se venden baratos. Juan XXIII 1, 4.º izqda.

MOTO-BIC 75 cc., se vende en 2.500. Hnos. Moroy, 12, 4.º.

CARRO, ruedas neumáticas, para una caballería, seminuevo, vende Talleres Domingo Nalda, en Fuenmayor. Teléfono 39.

MOTO Rieju 175 cc., estupendamente cuidada, muy bien de todo. San Antón, 20, garaje. Julián Vicente

TRACTOR Man 50 HP., se vende con los aperos, bisurco, monosurco, extirpador, toda prueba. Informes, Calvo Sotelo, 21. Casa DKW.

LAMBRETTA 150 LI, nueva, se vende. 1.800 km. Razón, Pío XII, 10, 1.º izqda. Telf. 222025.

COCHE de niño, se vende. Villamediana, 30, 1.º dcha.

BICICLETA de señora, especial seminueva, se vende barata. Franco, 24, primero izqda.

TRACTOR Lanz de 66 HP., se vende en muy buen estado y barato.

TRACTOR Esteyr, se vende a toda prueba, con bisurco y remolque, por compra de otro mayor. Razón, Prudencio Fontecha, en Hormilla. En Logroño, Benigno Sáinz de Arnedo. Calle Villamediana, 17. Logroño.

MONTESA 110, monotubo, seminueva, vendo muy barata. Razón, Lardero, 13, 1.º izqda. Teléfono 222070.

VENTAS

VELOS, Cadenas, sellerías, pendientes, carteras, maletas. El Almacén. Sagasta, 24.

HORNILLO butano 3 fuegos, se vende barato. Juan XXIII número 1, cuarto izquierda.

PUERTAS y ventanas, todas medidas. Derribos Bacigalupe Baños, 1

CASETA tiro y barras fácil, se vende. Razón, San Andrés, 12. Calahorra.

TRILLADORA Ajuria 110, con o sin motor eléctrico, vende Lorenzo Sáenz, en Cenicero

DISPONGO de 1.000 fardos de alfalfa. Razón, Portugal, 19, 1.º d. Teléfono 220487.

DORMITORIO de dos camas, armario y mesilla a la cera, y aparador de cuarto estar con vitrina, se venden. Razón, Santa Isabel, 2 segundo derecha

MOLINO de piensos hidráulico con 400 chopos, 50 de ellos maderables, vende Federico Osante, en Santa Coloma.

VARIOS m.3 madera de nogal primera, a 22.000 pts. m.3. Llamar teléfono 375. Calahorra.

COMEDOR, 3 dormitorios, mesa y sillas de formica, todo nuevo, vendo por ausencia, muy barato. Razón, teléfono 212856.

COSECHADORA Volvo de 2'50 de corte, dos campañas. Talleres Cabezón. V. de Guevara

MOTOR Diter 15 HP., vende Teófilo Cañas, en Villarejo.

COSECHADORA Hofer, con motor Mercedes, de 1'92 anchura de corte, en muy buenas condiciones. Razón, Benigno Sáinz de Arnedo. Calle Villamediana, 17. Logroño.

CAMARA frigorífica, para helados o cosa similar, de 2 m 1, por 0'75 m. de ancho, se vende en San Vicente de la Sonsierra. Felisa Lizaranzu.

MEDALLAS, pulseras, todo oro extensos surtidos, véalas en Joyería Carrillo. Calle Mayor, esquina Sagasta

TRILLADORA Ajuria R-80, correas trapezoidales, vende Juan José Jimeno, en Bañares.

CORRALITO niño metálico, se vende barato. Juan XXIII, 1, cuarto izquierda.

ALFALFA, 5 fgas., se vende por temporada, o cortes. Razón. Anastasio Rodríguez, en Lardero o en Logroño, Madre de Dios letra I, 1.º dcha.

VARIOS

PUERTAS, ventanas y balcones, grandes existencias. A. Arenzana, 11 de Junio 1 y 5. Telf 211198

FOTO PAYA: Retratos color
FOTO PAYA: Foto copias.
FOTO PAYA: Catálogos.
FOTO PAYA: Trabajos difíciles.

LAVADORAS, reparaciones rápidas, garantizadas. Razón teléfono 215361

BOBINADOS de motores, transformadores, reparaciones eléctricas en general. Miguel Hornillos. M. Murrieta. Tfno. 211229

ALBEE. Acuchillados, barnizados y encerados de pisos. Trabajos garantizados. Razón, en Villamediana. Teléfono 21 (Bilbao teléfono 241408).

VAJILLAS; cristalerías; cubiertos; cepillos; hules de suelo y mesa; aparatos de alumbrado; enseres de cocina, etc., etc. Vaz precio y calidad. Fortunato Redón. Gallarza, 14.

SEMBRADORAS de remolacha para no entresacar, en Talleres Alútiz. Haro.

INTERCEPAS automáticos para tractor, en Talleres Alútiz. Haro.

EQUIPOS de riego con estudio de perito especializado, en Talleres Alútiz. Haro.

LIMPIADORES de grano, en Talleres Alútiz. Gral Moiz, 13. Haro.

MAQUINAS escribir, nuevas y usadas. Mecanografía al instante. Alquiler máquinas. Reparaciones. Vilate. Murrieta 2.

PIDA presupuesto para blanquear pabellones, talleres, bodegas, al teléfono 212612.

SE PRECISA, en término de tres días, la cantidad de [illegible] pesetas, absoluta garantía, máximo interés. Razón, Tel. [illegible]

FRANCES. Lecciones por profesor nativo. Conversación, gramática. También inglés y alemán. Teléfono [illegible].

Alfombras nacionales e importación
DODGE - DART - SIMCA - RENAULT - SEAT
Jesús Ruiz de Gopegui
DUQUESA DE LA VICTORIA 34 - TELEFONO 21-18-63

NUEVA RIOJA

MOTORES FERRARI
Adaptables a D. K. W. y Seat 1400
NICOLAS GONZALEZ
Calvo Sotelo 2 - Teléfono 21...

AL CERRAR

Ha dimitido Raúl Castro, ministro de las Fuerzas Armadas de Cuba

No se precisan las razones

MIAMI (Florida), 24.—Raúl Castro, hermano del primer ministro cubano, ha dimitido como ministro de las Fuerzas Armadas, ha anunciado el jueves la radio cubana en una emisión captada en Miami.

Radio La Habana ha añadido que Juan Almeida le sustituirá en el cargo.

La emisión no ha precisado las razones de la dimisión de Raúl Castro y su sustitución por Juan Almeida, ni si se trata de una dimisión difinitiva o temporal, por parte de Raúl Castro, ministro de las Fuerzas Armadas desde hace siete años.

El día 2 de enero, Raúl Castro no asistió a las ceremonias conmemorativas del VIII aniversario de la revolución castrista, y desde aquella fecha la radio cubana no había vuelto a mencionar al ministro dimitido.

La dimisión no ha confirmado que Raúl Castro se halle en la Unión Soviética para seguir, en calidad de observador, los cursos de la Academia Militar, información que había circulado por La Habana. — Efe.

La Semana Santa en España

MADRID, 23. — Con tiempo espléndido continúan los desfiles procesionales en toda España, demostrándose una vez más el profundo sentimiento religioso de nuestra nación. Son miles los penitentes. La afluencia de turistas en diversas capitales es extraordinaria. En Alicante, por ejemplo, se calcula en medio millón el número de forasteros.

—Continúan las excavaciones para recuperar los cuerpos de los seis obreros que fueron sepultados el lunes en Catanzaro (Italia) por el desprendimiento originado mientras trabajaban en la construcción de un túnel. El cadáver del que hacía el número siete fue encontrado anteayer.

Vietnam

La peste bubónica amenaza con extenderse por Asia

U Thant continúa abogando en pro de la paz

WASHINGTON, 23.—El profesor de la Universidad de Harvard Jean Mayer afirmó ayer que el Vietnam del Sur está oscilando "el filo de la navaja" sobre una epidemia de peste bubónica, que podría extenderse a través de Asia.

Mayer añadió que la guerra ha afectado profundamente a las escasas instalaciones sanitarias del país. Señaló que la peste bubónica —la terrible "muerte negra" de la Edad Media— ha saltado desde un promedio de treinta casos anuales a cuatro mil quinientos el año pasado.

Este —según el profesor—, los cálculos habían de dos mil quinientos casos solamente para los dos primeros meses.

Mayer ha citado como fuentes de su información respecto a 1965 a la Organización Mundial de la Salud y a un miembro, no identificado, de la Asociación Médica Norteamericana, para las nuevas estimaciones.

U THANT NO PIERDE OCASION Y ABOGA NUEVAMENTE POR LA PAZ

NACIONES UNIDAS, 23.—El secretario general de la ONU —aprovecha la menor oportunidad para abogar por la pacificación del Vietnam— hizo ayer un llamamiento a los once miembros del Comité de Relaciones Exteriores del Senado que efectuaron una visita a las Naciones Unidas, así como al embajador ruso ante la Organización Internacional, Nikolai T. Feodorenko, para que consideraran el establecimiento de un alto el fuego, sin condiciones, al que deberían seguir conversaciones de alto nivel entre representantes norvietnamitas y estadounidenses.

Según se comentó en los círculos diplomáticos de la ONU, el secretario general insistió nuevamente sobre la conveniencia del cese de hostilidades en el Vietnam. Y U Thant ya había hecho un llamamiento similar ante los representantes de la Comisión Internacional de Control para el Vietnam: India, Canadá y Polonia, así como Gran Bretaña y la URSS, en su calidad de co-presidentes de la conferencia de Ginebra.

En las Naciones Unidas se dice que U Thant se propone buscar en primer término la celebración de conversaciones privadas entre representantes de los Estados Unidos y Vietnam del Norte, en las que deberán concretarse la fecha de celebración de conversaciones de paz y los partícipes de la misma.—Efe.

HUELGA DEL HAMBRE PARA PROTESTAR CONTRA LA GUERRA

WASHINGTON, 23. — Tres jóvenes católicos se disponen a iniciar hoy una huelga de hambre ante el Santuario Nacional de la Inmaculada Concepción de esta capital.

Los tres jóvenes en cuestión, John Cook, de 26 años; Roy Gilliam, de 21, y Daniel Kelly, de 19, han decidido el ayuno para protestar contra la guerra en el Vietnam.

"Queremos hacer constar —han dicho— que estamos convencidos de que la guerra que libran los Estados Unidos en el Vietnam es asesina. Nuestro convencimiento no es sólo político, sino religioso".—Efe.

Cae en Méjico un meteorito de más de cuatro toneladas

SALTILLO (Méjico), 23. — Un enorme meteorito, cuyo peso se estima en más de cuatro toneladas, cayó hoy en una apartada sierra montañosa situada a unos 40 kilómetros de esta ciudad.

Un equipo formado por geógrafos y científicos salió de Saltillo con ánimo de estudiar el meteorito.—Efe. Reuter.

Aparece en Sevilla una obra de Rembrant

Un Crucificado en capilla ardiente

Es extraña por su originalidad y pintada en 1560

SEVILLA, 23. — Ha aparecido en esta capital un cuadro alegórico de Rembrant. Se trata de un crucificado en capilla ardiente que mide cerca de dos metros de altura. Es una obra extraña por su rara originalidad y pintada por Rembrant en 1560. Ha adquirido dicha obra el coleccionista don Alberto Domínguez Cobo.

El lienzo mide 182 centímetros de alto por 107 de ancho.

El pintor se inspiró en un Cristo románico del que recibiera una fuerte impresión, y cuya emoción artística nos traslada engrandecida por un regio realismo en el rostro del Señor. En el fondo, a los lados del cuadro, dos pequeñas cruces con leve silueta de piernas aluden vagamente a los dos ladrones crucificados.

El artista incorpora otros elementos de su inspiración, como seridos grandes clavos luminosos como planetas para los martirizados pies, dos lámparas y cuatro candelabros con blandones encendidos. A los pies de Cristo surge el mundo de entre las tinieblas iluminado por los soles en que se han tornado los clavos.

Se cree que Rembrandt concibió esta obra tan original a los 44 años de su vida. La técnica, el colorido y la preparación del lienzo responden plenamente a las características del pintor, obra que partiendo de lejana tradición rompe todos los moldes conocidos del genial pintor. —Logos.

Visita de oficiales españoles a centros logísticos norteamericanos

WASHINGTON, 23. — Han llegado a Louisville y Fort Knox, Estado de Kentucky varios oficiales españoles presididos por el general Lago García, en visita a diversas instalaciones logísticas norteamericanas por invitación del Pentágono.

La visita de los oficiales españoles comprende una amplia inspección de tres semanas a los principales centros logísticos del Ejército norteamericano, centros de pruebas, de ingeniería y desarrollo, así como diversas escuelas militares y centros de cohetería.

A su paso por distintas academias militares, el general Lago tiene ocasión de entrevistarse con jóvenes oficiales españoles que se adiestran en Estados Unidos.—Efe.

No está arrestado, pero...

Sukarno se trasladará a la residencia privada de Bogor

YAKARTA, 23. — El expresidente Sukarno tendrá que abandonar todos sus palacios en un futuro próximo. Según indican medios autorizados, se trasladará a una residencia privada en Bogor, a 64 kilómetros al Sur de la capital.

Desde que perdió sus poderes, el doce de marzo, Sukarno ha estado viviendo en el Palacio Presidencial de Bogor.

Aunque Suharto y sus ayudantes insisten sobre el hecho de que Sukarno no sufre ninguna detención domiciliaria, las actividades del exdirigente han sido limitadas y su vida se ha convertido en existencia aislada.—Efe.

Cinco mil millones de pesetas en valores nominales emitirá la Dirección General del Tesoro

MADRID, 23. — Cinco mil millones de pesetas en valores nominales emitirá la Dirección General del Tesoro, Deuda Pública y Clases Pasivas, en células para inversiones, tipo "D" el próximo 20 de abril, según la orden del Ministerio de Hacienda publicada en el B. O. del Estado de hoy.

Estas células devengarán el 4'50 por ciento de interés anual, que se pagará por semestres vencidos, libre de toda clase de impuestos, en 20 de octubre y en 20 de abril de cada año. El primer cupón se pagará el 20 de octubre de este año.

Las células se amortizarán mediante cinco sorteos a realizar el 20 de marzo de 1978, 80 81 y 82. Estas células no serán pignorables y tendrán consideración de fondos públicos. Su tramitación "mortis causa" gozará de exención en el Impuesto General sobre Sucesiones. Las "células para inversiones" estarán representadas por títulos al portador distribuidas en series en la proporción que estime conveniente la Dirección General del Tesoro, Deuda Pública y Clases Pasivos, con arreglo a: Serie A, de 5.000 pesetas; serie B, 25.000 pesetas, y serie C, 100.000 pesetas.—Logos.

Cinco millones de pesetas costaría rescatar los cuerpos de los seis mineros sepultados en un pozo de Linares

No serían ya identificados, por lo que se ofrece a las familias dicha cantidad

LINARES, 23.—El rescate de los seis mineros sepultados en la mina San Vicente, según informes técnicos, supondrá un desembolso de cuatro o cinco millones de pesetas, sin que exista posibilidad de que, una vez recuperados sus cuerpos, puedan ser identificados, ya que se supone han quedado completamente desmembrados. Ante esta circunstancia, se ha considerado oportuno ofrecer esta cifra a los familiares de las víctimas, sin perjuicio de que sean indemnizados con los emolumentos que les correspondan. —Logos.

Invento de un doctor español

Podrá suprimir el dolor en casos desesperados y controlar los ciclos de sueño de los astronautas

NUEVA YORK, 23.—El neurofisiólogo español José M. R. Delgado, de la Escuela de Medicina de Yale, presentó ayer los revolucionarios resultados de sus investigaciones ante una convención de ingenieros electrónicos celebrada en esta ciudad.

El doctor Delgado asegura que su descubrimiento puede ser utilizado para suprimir el dolor en casos desesperados de víctimas de cáncer, para controlar los movimientos involuntarios producidos por cierto tipo de enfermedades nerviosas y asimismo para controlar a distancia los ciclos de sueño de los astronautas.

Entre las diversas posibilidades que el desarrollo de esta técnica presenta, hay alguna muy peligrosa. No cabe duda de que hemos de enfrentarnos a problemas éticos, filosóficos y prácticos que no están exentos de riesgos, ha reconocido el neurólogo, y añade: "Pero de esta nueva metodología han de resultar importantes aplicaciones médicas".—Efe.

Falleció el ejemplar industrial don Silvestre Segarra

SENTIMIENTO EN VALL DE USO

VALL DE USO, 23. — Los cinco mil productores de la empresa "Calzados Segarra e Hijos" han abandonado el trabajo en señal de duelo al conocer la noticia del fallecimiento del presidente del Consejo de Administración, don Silvestre Segarra Bonig, ocurrido al mediodía de hoy. El señor Segarra, que tenía 80 años, será enterrado mañana.

El popular industrial del calzado comenzó a trabajar como botones de un hotel, a los 12 años. Cuando tenía 20, montó una fábrica de alpargatas, que sería el núcleo de una de las industrias más importantes del país.

Con ocasión de su fiesta onomástica solía recibir a todos los habitantes de Vall de Uxó, en su mayor parte obreros de la industria que lleva el nombre de Segarra. En la localidad era conocido familiarmente por "El Abuelo".—Logos.

Svetlana Stalin recibirá consideración pronta y apropiada a todas las demandas de entrada en USA

WASHINGTON, 23. — Svetlana Stalin, hija del fallecido dictador soviético, recibirá "consideración pronta y apropiada" a cualquier demanda, por su parte, de entrada en los Estados Unidos, manifestó hoy un portavoz del Departamento de Estado.—Efe.

El Tiempo

SIN CAMBIOS

MADRID, 23.—Continuará el buen tiempo con cielos despejados. Cierzo en Aragón y Levante, moderado en el Estrecho. Régimen de temperaturas análogo al del día de ayer.

TEMPERATURAS EXTREMAS

Máxima, de 28 grados, en Córdoba.
Mínima, de uno bajo cero, en León.

✝

LA SEÑORA

Doña Sofía Martín Vitoriano

FALLECIO EN EL DIA DE AYER, A LOS 81 AÑOS DE EDAD

habiendo recibido los Santos Sacramentos

R. I. P.

Sus resignados sobrinos, don Antonio de Marcos y doña Dolores Jiménez; primos y demás familia, participan a sus amistades tan sensible pérdida y les ruegan una oración por el eterno descanso de su alma y la asistencia a los actos que a continuación se detallan, por cuyo piadoso favor les quedarán muy agradecidos.

Logroño, 24 de marzo de 1967.

IGLESIA PARROQUIAL. — Padres Carmelitas.
CONDUCCION DEL CADAVER. — HOY, VIERNES, a las CUATRO.
FUNERAL Y MISA DE REQUIEM. — El día 27, LUNES, a las DIEZ Y MEDIA.
CASA MORTUORIA. — Doctores Castroviejo, 16.

Orden de interés para alumnos de peritos industriales e ingenieros técnicos

MADRID, 23. — A efectos de facilitar la adaptación de los alumnos de peritos industriales e ingenieros técnicos de los planes de 1957 y 1964 al previsto por la ley de 29 de abril de 1964 y 8 de noviembre de 1966, el Ministerio de Educación y Ciencia publica hoy una orden por la que se aprueba el cuadro de convalidaciones de asignaturas de dichas carreras. A este efecto, los alumnos que se encuentran encuadrados en esta orden deberán elevar sus peticiones a las direcciones de los centros donde cursaron sus estudios.

El domingo de Resurrección

Estrenos teatrales y cinematográficos en Madrid

MADRID, 23. — Ocho teatros madrileños realizarán cambio de cartelera con motivo del Domingo de Resurrección, clásico comienzo de la última temporada teatral antes del verano. Habrá estrenos de dos obras de autor español, tres de autor extranjero, una reposición de autor español y dos espectáculos de variedades y comedia musical.

Los estrenos de autor español serán: "Desde Isabel con amor", de Alfonso Paso —única obra del prolífico autor para la cartelera madrileña—, y "Bambi y las cazadoras", de Luis Tejedor y Angel de Andrés. Las obras extranjeras a estrenar son: "Esperando a Godot", de Samuel Becket —estreno que se anuncia para el miércoles 29 de marzo en el Teatro Beatriz, de Cámara y Ensayo—, "Una chica en mi sopa", de Terence Frisby, una clásica de Shakespeare, y "El rey leal", según la traducción que hizo don Jacinto Benavente.

Se anuncia una comedia musical, "Me tienes loca, Mancio", y un espectáculo folklórico, "Pregón gitano". Finalmente, se repone la comedia de Alonso Millán "Gravemente pollerosa".

Doce películas serán estrenadas en los cines madrileños. De ellas, tres son norteamericanas, tres inglesas, dos españolas, una francesa, una italiana y dos coproducciones (una franco-italiana y otra italo-alemana). Excepto las dos españolas y la francesa, el resto de las películas están dotadas en color.

Las películas que se estrenan son: "La condesa de Hong Kong", dirigida por Charles Chaplin; "Hace un millón de años", de Don Chaffey; "La ratonera de los ahorros", de Arthur Hack; "Prométele cualquier cosa", de Arthur Hiller, "Funeral en Berlín", de Guy Hamilton, "Un loco maravilloso" de Irving Kershner, "Los guardias marinas", de Pedro Lazaga, "¿Qué hacemos con los hijos?" del mismo director español, "Yo, yo, yo y los demás", de Alessandro Brasetti; "Es una ingenua", de Jean Paul Rappeneau; "Tokio, hora cero" de Michel Boisrond, y "Más allá de las montañas", de Alexandro Ramati.

Entre las películas de estreno que se mantienen en cartelera figura la española "Nueve cartas a Berta" de Patiño, que se proyecta en dos salas de la capital.—Logos.

SGCB2021