NUEVA RIOJA

Precio 2 Ptas.

Depósito Legal LO-1

Jueves, 25 de Julio de 1963 — Año XXVI.-Núm. 7.788 — Martínez-Zaporta, 9.-Apartado 28.-Logroño

Ministerio de Trabajo

Orden de 28 de junio de 1963 por la que se aprueba el nuevo modelo de recibos oficiales de pago de haberes y salarios. La presente Orden entró en vigor el día 1 de julio de 1963

PEDIDOS A

Imprenta y Librería ISIDORO OCHOA

HERMANOS MOROY, 1 - TELEFONO 2659

Parece que han terminado las negociaciones de Moscú

Se dice que hoy comenzará la redacción formal del acuerdo de suspensión de pruebas nucleares

MOSCU, 24.—Al terminar la reunión de hoy de la conferencia tripartita ha sido dado a la publicidad un comunicado redactado en términos exactamente iguales a los del de ayer.—Ege.

[LA ULTIMA]

MOSCU, 24.—Los representantes de las tres naciones congregados en Moscú para tratar de la firma de un tratado de suspensión de las pruebas nucleares se han reunido hoy en la que se dice será la última sesión antes de comenzar la redacción formal del acuerdo.

La iniciación de la escritura del documento se esperaba para esta misma jornada, pero ha trascendido, de fuente fidedigna, que las negociaciones formales no se han completado aún y que los negociadores están conversando sobre cuestiones de fraseología que parece ser han sido propuestas por la Comisión de redacción, que hoy se ha reunido dos veces.

Tampoco se sabe si serán los actuales delegados los que firmen el documento y si lo

La firma del mismo se considera como el final de la «guerra fría»

harán en acto privado o público, aunque algunos observadores se inclinan por lo segundo.

En medios habitualmente bien informados se supone que Kruschev será quien firme el convenio, por parte soviética, al tiempo que lo harán, por Inglaterra y Norteamérica, Hailsham y Harriman.

La mayoría de los diplomáticos en Moscú concuerdan en el criterio de que la firma del tratado parcial de prohibición de pruebas nucleares es el hecho más significativo de la «guerra fría» que, virtualmente, terminará con este convenio.—Efe.

LA FIRMA PUEDE REALIZARSE HOY

MOSCU, 24.—En círculos allegados a la delegación norteamericana se ha dado a entender que la firma del tratado podría realizarse mañana, ya que su redacción está virtualmente terminada.—Efe.

NO HAY INDICIOS DE VIAJE DE KENNEDY A MOSCU

WASHINGTON, 24. — El portavoz del Departamento de Estado ha declarado que no existe ningún indicio que haga pensar que el presidente Kennedy esté pensando en trasladarse a Moscú para participar en «la firma» en la eventualidad de las negociaciones de un acuerdo parcial para la suspensión de las pruebas nucleares.

Richard Phillips se negó a dar su opinión sobre el posible desplazamiento del secretario de Estado, Dean Rusk, a la capital soviética con dicho motivo.—Efe.

MENSAJE DE KRUSCHEV A LOS TREINTA PAISES DE LA CONFERENCIA DE ADDIS-ABEBA

MOSCU, 24. — El primer ministro ruso, Kruschev, ha dirigido un mensaje a los treinta países africanos que tomaron parte en la conferencia de Addis-Abeba.

Después de hacer constar que se daría un importante paso hacia la mejoría de la situación internacional si se consigue un acuerdo sobre cese parcial de pruebas nucleares y si se firmara un pacto de no agresión entre la OTAN y el "Pacto de Varsovia», volvió a pronunciarse, abiertamente, en favor de que el continente africano sea declarado zona desnuclearizada.

Portugal desmiente y rechaza las alegaciones de los bloques comunista y afro-asiático

Brillante intervención del ministro de Negocios Extranjeros lusitano ante el Consejo de Seguridad de la ONU

SEDE DE LAS NACIONES UNIDAS (Nueva York), 24.—Saliendo al paso de la conjura contra Portugal, urdida y gestada en medios de subversión mundial, el ministro de Negocios Extranjeros portugués, doctor Alberto Franco Nogueira, ha iniciado el debate tomando la palabra el primero sobre la cuestión de las provincias lusitanas de ultramar, poniendo de relieve la intencionada tergiversación que figura en la carta suscrita por los Estados africanos que solicitaron al Consejo de Seguridad este debate, hasta en la denominación deliberadamente falsa dada a estas provincias, al referirse a ellas como "territorios bajo la administración portuguesa".

El ministro lusitano explicó que había una discrepancia entre la expresión "una seria amenaza para la paz", mencionada en la carta de los africanos, y la de "un estado de guerra", citado en el memorándum sobre su caso contra Portugal.

"No tengo nada que comentar —resumió el canciller portugués, excepto decir que nosotros negamos y rechazamos ambas declaraciones".

El doctor Franco Nogueira hizo observar al auditorio internacional que en la "resolución" acerca de Portugal, adoptada en la reciente conferencia de altura de Addis Abeba, se hablaba de una pretendida "verdadera guerra de genocidio" en el Africa lusitana. "Yo —afirmó el ministro portugués— niego, de la forma más efectiva y categórica, tal falaz acusación".

El estadista lusitano advirtió también que en la resolución de Addis Abeba se hacía un lla-

(Pasa a la última página)

FABIOLA Y BALDUINO PRESIDEN EL DESFILE NACIONAL

Como todos los años, Bélgica ha celebrado su fiesta nacional, el 21 de julio, en presencia de los reyes con un Tedéum en la catedral de Bruselas y un desfile militar en los grandes bulevares. En la foto, los soberanos Fabiola y Balduino atraviesan las calles de Bruselas, entre las aclamaciones de la multitud.—(Foto Fiel).

Los ministros de Asuntos Exteriores y de Marina, en San Sebastián

También la mayoría de los embajadores

SAN SEBASTIAN, 24. — En avión especial llegaron al aeropuerto de Fuenterrabía los ministros de Asuntos Exteriores y de Marina, señores Castiella y Nieto Antúnez.

El señor Castiella se trasladó seguidamente a esta capital a la residencia del Palacio de la Cumbre a fin de pasar la temporada estival al frente del Ministerio de Jornada.

También se encuentran ya en San Sebastián la mayoría de los embajadores y ministros plenipotenciarios acreditados ante el Gobierno.

IMPOSICION DE CONDECORACIONES

MADRID, 24.—En la Presidencia del Gobierno se ha celebrado el acto de imposición de las condecoraciones concedidas por el Jefe del Estado, con ocasión del 18 de julio, a los presidentes de las Comisiones del Plan de Desarrollo Económico que no ostentan cargos públicos.

El oficial mayor de la Presidencia impuso las insignias correspondientes al comisario del Plan de Desarrollo Económico, señor López Rodo, quien representó al ministro subsecretario de la Presidencia del Gobierno.

Recibieron la Gran Cruz del Mérito Civil, don Mariano Cáncer Gómez, don Patricio Palomar Collado y don Manuel Cortázar Landecho.. La Gran Cruz de la Orden Imperial del Yugo y las Flechas, don Antonio Torres Espinosa, D. Eduardo Requena Papí, don Eugenio Rugarcía González-Chavez y don José María Aguirre Gonzalo.

PEREGRINOS MILITARES, EN SANTIAGO

SANTIAGO DE COMPOSTELA, 24.—Hicieron su entrada en la basílica del Apóstol los cuatro pregrinos militares que iniciaron su recorrido en Tarifa. Son el teniente coronel don Luis Iglesias Méndez y los tenientes don Angel García Petit y don Luis Martínez Díaz, de la Legión, y el teniente de Artillería don Manuel Tarrega Alarcón, de la guarnición de Melilla.

CLAUSURA DEL V CONGRESO NACIONAL DE OTORRINOLARINGOLOGIA

BILBAO, 24.—Ha sido clausurado esta tarde el V Congreso Nacional de Otorrinolaringología, que ha venido celebrándose en la Escuela de Ingenieros de Bilbao durante esta semana.

CLAUSURA EN SANTANDER DEL PRIMER CONGRESO DE ATENEOS

SANTANDER, 24.—Se ha verificado esta noche el acto de clausura del primer Congreso de Ateneos presidido por el director general de Información, en representación del ministro de Información y Turismo.

El Gobierno cubano se incauta del edificio de la Embajada norteamericana

Guatemala ha roto sus relaciones con Inglaterra

LA HABANA, 24.—En virtud de un decreto ley, aprobado por el Consejo de Ministros cubano, el Gobierno se ha incautado del edificio de la Embajada norteamericana y lo ha nacionalizado como medida de represalia ante las recientes disposiciones norteamericanas de congelación de cuentas cubanas en Estados Unidos.

DECLARACION DE "CHE" GUEVARA

LA HABANA, 24.—"Cuba no es el último país socialista de América, sino el primero", ha declarado Ernesto "Che" Guevara, ministro cubano de Industria, que, antes de emprender su viaje a Argelia, ha celebrado una conferencia de Prensa.

GUATEMALA ROMPE CON INGLATERRA

GUATEMALA, 24.—El presidente de la Junta Militar de Gobierno, coronel Enrique Peralta Azurdia, ha anunciado la ruptura de relaciones de su país con Inglaterra, en un discurso transmitido por radio y televisión.

Anteriormente, el Gobierno guatemalteco ya anunció que "no aceptaría ni reconocería decisión alguna relativa al futuro constitucional de Belice (Honduras Británica), adoptada sin previas consultas con nuestra nación".

EN ESTE NUMERO:

Inauguraciones con motivo del 18 de Julio — PAGINA TERCERA

Las «piedras» de Valvanera — Por M. Sedano — PAGINA CUARTA

Probable lanzamiento al espacio de un científico soviético — PAGINA SEXTA

Nuestra página literaria — PAGINA OCTAVA

Comerciantes de vinos norteamericanos, en la Rioja

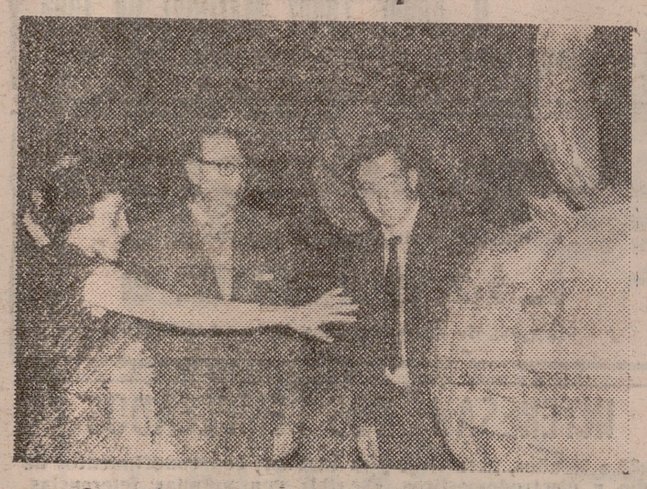

Comerciantes de vinos de los Estados Unidos visitaron estos días varias bodegas de nuestra provincia, invitados por el Sindicato Nacional de la Vid. Su viaje está destinado a visitar Portugal, España y Francia. Con respecto a nuestra nación, manifestaron que sus preferencias se centraban en los vinos de "Rioja", región que en su país tiene reconocida fama. (Foto "Albe")

Nuevo tiroteo en Damasco

Fue atacado, sin éxito, el palacio presidencial

BEIRUT, 24.—Soldados y paisanos sirios realizaron un audaz ataque, armados con metralletas, contra el Palacio Presidencial en Damasco, ha informado Radio Damasco, oída en Beirut.

El ataque fracasó después de 45 minutos de intenso tiroteo, en el cual varias personas resultaron muertas, dijo también Radio Damasco.

SUSPENSION DE LA UNIDAD

DAMASCO, 24.—El primer ministro de Siria ha declarado en el curso de una conferencia de Prensa, que el discurso de Nasser ha creado una nueva situación que supone la suspensión de la proyectada unidad federal.

Siria, dijo Salah Bitar, no enviará una delegación a El Cairo como estaba previsto y, por el contrario, celebrará un congreso nacional del partido "Bass" al que se asociarán afiliados de Siria, Jordania, Líbano y delegaciones de varios países con objeto de crear una estrategia común ante la actitud de Nasser.

Oleada de huelgas en Italia

Forma parte de la agitación laboral de los comunistas para socavar al Gobierno Leone

ROMA, 24.—Los dueños de las estaciones de gasolina que desde hace algún tiempo vienen manifestándose contra las compañías y organizaciones de distribución de carburante en busca de una elevación del cincuenta por ciento en el reparto de beneficios sobre la venta, anuncian que irán al paro mañana y el viernes en "algunas" partes de la nación, sin revelar cuáles serán éstas.

Esta huelga puede producir un auténtico colapso en el nutrido tráfico del turismo que afluye sobre Italia en plena estación estival.

Por otra parte, los obreros de la construcción han declarado un paro de veinticuatro horas, con efectividad durante todo el día de mañana, presionando para lograr nuevo contrato. Si no hay acuerdo, proyectan otro en distintas regiones, así como una general para el próximo ocho de agosto. También los funcionarios públicos demandan reajustes de sueldos y diversas ventajas para el retiro que, de lograrse, aumentarían el presupuesto en cientos de millones de liras.

Esta oleada de huelgas forma parte de una agitación laboral con matiz político mediante la cual los comunistas abrigan la intención de socavar al Gobierno Leone.—Efe.

SGCB2021

VENTANA A LA CALLE

Verano, tiempo espléndido, mediados de semana y el calendario con los números pintados de rojo, porque para eso es hoy la festividad de Santiago Apóstol, Patrono de España. Todo reunido en un mismo día y servido en bandeja, para solaz y contento de las gentes. ¡Pues, mira qué bien!

(A propósito y entre paréntesis, como cuestión al margen. Ya ven ustedes qué cosas. Resulta que el calendario es lo mismo que el saldo de una cuenta corriente, sino que todo lo contrario. Lo peor que le puede ocurrir a una cuenta corriente, es que su saldo comparezca con los números vestidos de rojo. Basta este simple detalle de color para que el titular de la cuenta se sienta alarmadísimo y presa de la más negra desesperación. En cambio, cuando el calendario nos sirve una hoja con números cubiertos de rubor, la satisfacción nos rebosa por todas partes y nos ponemos más contentos que unas pascuas. Parece, pues, en buena lógica, que resulta mucho más conveniente tener calendario que tener cuenta corriente. Meditemos).

Pero, cuestiones marginales aparte, el caso es que hoy es fiesta gorda. Una fiesta que ni hecha de encargo para presentarla como modelo de día de fiesta, por las circunstancias que en ella concurren y de las que ya hemos tenido el alto honor de hacer mérito al comienzo de estas líneas.

Pues, todavía hay quien no está conforme. Esos aguasones que nunca se contentan con nada, claro.

Hay quien dice que sí, que la de hoy es una fiesta estupenda, pero comprada a plazos. Y que, así, no es negocio.

—¿A ti te parecería bonito —nos ha dicho un amigo— que un buen día te mandaran a casa un frigorífico, asegurándote que te pertenece, y luego resultase que te reclamaban cada día el pago de un trocito de frigorífico, hasta que abonaras la totalidad de su importe? Pues eso es lo que pasa con estas fiestas que les llaman recuperables. Con la diferencia de que, el frigorífico, lo adquieres si te acomoda y si no te conviene lo dejas, mientras que la fiesta recuperable te la adjudican sin derecho a opción. Y luego tienes que ir pagando todas las horas de la fiesta en horas de trabajo, lo mismo si te has divertido mucho en las horas de la fiesta que si te han resultado un aburrimiento. Pues eso también debería influir en el precio, hombre.

Nuestro amigo, naturalmente, es un egoísta tremendo, que piensa de un modo mezquino y lamentable. Desgraciadamente, los egoístones esos que siempre lo quieren todo para ellos, nunca faltan. Pero, claro, lo que vale es lo que opinamos las personas comprensivas y sensatas.

Si a ellos no les gustan las fiestas pagadas a plazos, que se fastidien.

* * *

HUCHA POPULAR

Nuevo caso atendido por la Hucha Popular:

Un envase de tabletas de «Apondon» y otro de «Diamox» para un enfermo necesitado. Importe, noventa y una (91) pesetas.

De aportaciones, hemos recibido:

Ochenta (80) pesetas de ese grupo de amigos taurinos que se acuerda de la Hucha en todas sus simpáticas reuniones.

Y veinticinco (25) pesetas de «Una señora».

A todos, muchísimas gracias.

Tras lo consignado, el fondo general, que estaba ayer en mil seiscientas treinta y cinco (1.635) pesetas, pasa hoy a las mil seiscientas cuarentay nueve (1.649).

LA VIDA EN LA CIUDAD

Sesión plenaria de la Diputación

Fue aprobado el estudio del ingeniero de Vías y Obras sobre pavimentación de las travesías de Berceo, San Millán de la Cogolla y Badarán

Ayer celebró la Diputación Provincial su sesión ordinaria mensual, bajo la presidencia del señor Martínez Corbalán y con asistencia de los señores Fernández Azcona, Aguilar, Senosiain, Gómez Madinaveitia, González Muñoz, Entrena, Fernández Pérez, Moreno, Pagola y Pérez de Blas, asistidos por el secretario general, señor Zaldo, y el interventor, señor Pérez Pontón.

Entre los acuerdos adoptados sobre los asuntos que figuraban en el orden del día, destacan los siguientes:

Aprobación de la cuenta del Ayuntamiento de Villalba de Rioja sobre la inversión de 9.320 pesetas concedidas para la colocación de tubería; la del Ayuntamiento de Cervera, por 25.000, empleadas en el camino de Valdemadera, y la del Ayuntamiento de Cenicero, de las 80.000 concedidas para la reparación de la travesía del camino vecinal de Cenicero a Huércanos.

Aprobación de las actas de recepción definitiva de la reparación del camino vecinal de Alberite a la carretera de Piqueras a Logroño y de las del camino vecinal de Morales por Corporales a la carretera Burgos-Logroño.

Aprobar certificación de obra núm. 1 de construcción de un tramo de hormigón en el camino vecinal Bergasa-Bergasillas, por 62.987'63 pesetas.

Abono de la aportación de la Diputación para obras de canalización del río Baián, por pesetas 14.408.

Certificación de obras del camino vecinal de Santo Domingo a Zarratón y Haro, por 248.630 pesetas, y del de Castañares de Rioja a Baños de Rioja, por pesetas 79.332'78.

Aprobación de la certificación de obras del camino rural de Pazuengos, por 24.627'45 pesetas.

También fue aprobado el estudio del ingeniero de Vías y Obras sobre valoración del cemento preciso para la pavimentación de las travesías de Berceo, San Millán de la Cogolla y Badarán, dentro de la ruta del Camino de Santiago, cuyo importe total asciende a 863.568'40 pesetas, acordándose la transferencia del plan adicional de cooperación para su inmediata ejecución.

Fueron aprobados conciertos del arbitrio provincial con cinco grupos, por 533.000 pesetas.

La Corporación acordó sumarse a los actos que se organicen con motivo del centenario del ferrocarril Tudela-Bilbao, inaugurado el 31 de agosto de 1863, de acuerdo con la Cámara Oficial de Comercio e Industria.

AGENDA DEL DIA

SANTORAL

SANTOS DE HOY.—Santiago Apóstol, Patrón de España, Cucufatem, mr., y Valentina, mr. 1 Cl. rojo. Misa propia (de España) sin oración imperada; se dice Credo y Prefacio de Apóstoles.

SANTOS DE MAÑANA.—Santa Ana, Madre de la Virgen María, y Simeón y Jacinto, mrs. 2 Cl. blanco. Misa pr. sin oración imperada.

NATALICIOS

Cinco hembras y un varón fue el balance de las inscripciones de nacimientos verificadas ayer en el Registro Civil. A los nuevos logrofiseses les fueron impuestos los nombres de: Isabel, hija de don Eutropio Poza y de doña Carmen González; Cristina, hija de don Julio Antonio Bezares y de doña Julia María del Carmen Sabrás; María Jesús, hija de don Orestes Rodríguez y de doña Rosario Jurico; Margarita, hija de don Manuel Rueda y de doña Josefa Calavia; Juan Manuel, hijo de don Isaac Cuesta y de doña María Jesús Gil; Margarita María, hija de don Jesús López y de doña Margarita Valdivieso. Todos estos matrimonios, vecinos de nuestra capital, y para todos, también nuestra cordial enhorabuena.

MATRIMONIOS

Luis López Pipaón con Elisa Hernández Alesón.

SERVICIO FARMACEUTICO

Hoy, festividad de Santiago Apóstol, prestarán el servicio de guardia, hasta las siete de la tarde, las farmacias de don Enrique Díaz, Cervantes, 1, y don José Morales de Setién, General Mola, 21, y de las siete en adelante las de don Jesús del Campo Corcuera, Avenida de la Vía, 8, y don Jesús González Cuevas, Marqués de San Nicolás, 133.

ESTANCOS DE GUARDIA

Estancos abiertos al público hoy: Martínez Zaporta, 10; Muro de Cervantes, 1; Marqués de San Nicolás, 133; Gallarza 28; Muro del Carmen, 9; Avenida de Portugal, 40; General Franco (Mercado del Corregidor); Avenida de Colón, 37; Gonzalo de Berceo, 15, y Vara de Rey, 53.

CUPON PRO-CIEGOS
Número premiado ayer
995

Hace 25 años

LUNES, 25 DE JULIO DE 1938

EN ESPAÑA

El parte oficial de guerra informaba de la jornada triunfal para los heroicos soldados de España, que continuó ayer, lunes. En el frente del Ebro, sectores de Tortosa y Flix, se concentraron los esfuerzos desesperados del enemigo, que al amparo de la noche construyeron puentes, destruidos por nuestra Aviación, con lo que malograron el intento rojo. En el frente de Valencia continuó el avance de las fuerzas nacionales, y en el de Extremadura se verificó la limpieza de la bolsa formada el día anterior, haciéndose muchísimos prisioneros y capturando una compañía entera de carros blindados, más de cien ametralladoras y proyectiles de todas clases. La Aviación ametralló un tren blindado en las inmediaciones de Almorchón, así como los objetivos militares del puerto de San Feliú.

—El ministro del Interior, señor Serrano Suñer, hizo una magnífica oración en la ofrenda al Apóstol Santiago, vigorizándose las tradiciones españolas informadas de un nuevo estilo.

EN LOGROÑO

En el frente de combate dieron su vida por Dios y por la Patria el joven Antonio Marrodán Meléndez, soldado del Regimiento de San Marcial; el maestro del grado profesional don Manuel Santander Martínez, cabo del VII Batallón de Bailén, y el joven Manuel Rosales Angulo, camisa vieja y voluntario de la V Bandera de Falange, los tres pertenecientes a conocidas familias riojanas, que recibieron incontables testimonios de condolencia.

—El tiempo siguió caluroso, pues el termómetro no bajó de 14'4 grados y subió hasta 34'4.

Hace 50 años

JUEVES, 25 DE JULIO DE 1913

La infanta doña Isabel salió a las diez de la mañana del Hotel Comercio, acompañada de su dama, señorita Beltrán de Lis, y del gobernador civil, señor Torre Quiza, y alcalde, señor Muñoz, trasladándose a la Colegiata de la Redonda, donde fue recibida por el cabildo en pleno, que la acompañó bajo palio hasta el presbiterio. Ofició la misa el administrador apostólico de la diócesis, don Juan Plaza. Terminada la misa, Su Alteza recorrió la iglesia, deteniéndose ante el sepulcro que guarda los restos del duque de la Victoria.

La infanta visitó después la fábrica de Conservas de Rijos de Trevijano, la fábrica de Tabacos, las Bodegas Franco-Españolas, el Ayuntamiento, la Casa Cuna, el Instituto y el Laboratorio Municipal, de todo lo cual hizo grandes elogios.

El día de Santiago, Su Alteza volvió a asistir a la misa en la Colegiata y luego visitó el Convento de las Adoratrices, la fábrica de pastillas de la Vda. de Celestino Solano, regresando al hotel, donde recibió a nutridas Comisiones, civiles, militares, eclesiásticas y personalidades, despidiéndose de todos con extraordinario afecto y entregando al alcalde un donativo para que lo distribuyera entre los pobres. Después de rendirle honores el Regimiento de Cantabria, la infanta Isabel emprendió viaje. Se detuvo en Cenicero unos momentos, donde fue cumplimentada por el alcalde, a quien entregó un donativo. A las doce y media llegó a Nájera, donde se le tributó un entusiástico recibimiento. En la Parroquia se cantó un Tedéum, y después visitó el Monasterio de Santa María la Real, donde los monjes obsequiaron a la infanta y sus acompañantes con una comida, siendo despedida después con grandes vivas.

A las cuatro de la tarde llegó Su Alteza a San Millán, visitando el Monasterio, y, finalmente, a las cinco llegó a Santo Domingo de la Calzada, en cuya catedral oró ante el altar del Santo, cantándose a continuación otro Tedéum. Después visitó el Ayuntamiento, donde el hijo predilecto de la ciudad, don Hipólito Casas y Gómez de Andino, le explicó todas las características de la ciudad. Su Alteza entregó también donativos en todos los pueblos que visitó, y al despedirse de la Rioja, lo que hizo muy complacida, entregó al gobernador un donativo para los pobres de los pueblos del trayecto en que no hizo parada.

Escuelas y Maestros

Destinos de maestros rurales que afectan a la provincia

El "Boletín Oficial del Departamento", de 16 de los corrientes publica la adjudicación provisional de destinos de maestros rurales, afectando a esta provincia los siguientes nombramientos:

Doña Eloisa Ruiz Lacusant, de Ledrado (Soria) a Poyales; doña Anicota Undabeitia Zabala de Turza, a San Esteban de Carranza (Vizcaya), y doña Felipa Ibergallartu Escobar de Torre de Cameros, a San Antón.

(Nota de la Delegación Administrativa de Educación Nacional).

† Las Misas Gregorianas por el alma de D. PABLO LABARGA GARCIA, q. e. p. d., darán comienzo mañana, viernes, día 26 del actual, a las once, día 26 del actual, en la S. I. Catedral de la Redonda, a las once de la mañana.

La familia agradecerá la asistencia.

TUDELA — CON O SIN ENTRADAS CAMINO - PALMEÑO y "EL CORDOBES"
Salida, el jueves 25, a las 2'30 tarde. Regreso, 11 de la noche
VIAJES CONDE. Título 15 del grupo A. Teléfono 4570
VIAJES LUGAR. Título 20 del grupo A. Teléfonos 1859 y 4020

Con positivo beneficio, continúa todo Logroño comprando
¡SABANAS... COLCHONES... TOALLAS...!
en la extraordinaria
VENTA ESPECIAL de JULIO
artículos todos en seleccionadas calidades a precios excepcionalmente
REBAJADOS
Una oportunidad que usted no debe dejar pasar
ALMACENES Marañón

M.ª del Carmen Arnedo
MEDICO-ODONTOLOGO
Suspende su consulta hasta nuevo aviso
C. S. P. núm. 374

ESTANTERIAS
DE PERFIL RANURADO
FORPLEX
RONEO
V. DE REY, 41. TELF. 1599

Lea usted NUEVA RIOJA

ASESOR - CONTABLE
experto, mucha práctica, dispone horas libres
Razón, NUEVA RIOJA.

SOLAR CENTRICO
Cedo por EDIFICACION
Duquesa Victoria, 34, bajos

INTERESA TRASPASAR
pequeño local, con teléfono en Haro, Héroes del Alcázar, propio para oficina o despacho, o bien se cede gratis a persona que pueda trabajar por su cuenta, y atender al mismo tiempo, a comisión, despacho de tintorería. Razón: Publicidad Eiffel. — LOGROÑO.

JALON
RETRATOS CON VIDA

Clínica operatoria Ntra. Sra. de El Pilar, S. A.
CIRUGIA GENERAL - TRAUMATOLOGIA
TOCOLOGIA - GINECOLOGIA - UROLOGIA
Directores: D. Cándido Montoya — D. Angel López Martínez de Toda
GONZALO DE BERCEO, 35 - TELFS. 4700 - 4701 - 4702
(C. S. P. núm. 349)

Liquidación
de todas las existencias de muebles de lujo
Lizaranzu
Marqués de Murrieta, 49 y 51. — LOGROÑO

INTERESAN DOS EMPLEADOS
de 22 a 30 años, para viaje y mostrador, con conocimientos de radio y electrodomésticos. Escribir con amplias referencias. Guardamos absoluta reserva
GALLARZA, 10. PRIETO LOGROÑO.
Oficina de Colocación. Referencia número 5.546

EL TIEMPO, AYER

Máxima, 35, a las 15'30; mínima, 19'4, a las 6'30 de la mañana, y media, 27'2. Presión atmosférica, 728. Humedad relativa: Máxima, 82 %, a las 7, y mínima, 52 %, a las 15'30.

LA VIDA EN LA CIUDAD

Cartas al Director

Del director a los lectores:

MUCHA CORRESPONDENCIA

Estimado lector:

Casi todas las cartas que se han venido recibiendo durante la semana en curso resultan intresantes. La de "Juan de los Cameros" me parece que contiene afirmaciones muy aceptables, sobre todo en lo que se refiere al principio general deducible de que los nombres de calles se deben respetar cuando pertenecen a grandes personalidades de otros tiempos. Se puede defender incluso que los nombres nuevos deben aplicarse a nuevas calles, con lo cual se gana en respeto a los muertos (como dice la carta), la cronología histórica sale beneficiada y no se desorienta a vecinos y forasteros con cambios frecuentes. No la publico por no venir firmada con nombre, apellidos auténticos y dirección.

Tengo otras sobre retribuciones del Magisterio Nacional, relaciones de juicios orales e irregularidades de llegada del periódico durante dos días a los suscriptores de determinada población.

Agradezco las indicaciones sobre llegada del periódico en algunos pueblos. Siempre resultan interesantes y, en lo posible, se tienen en cuenta.

Publico hoy la carta de un comunicante de Nájera. Las demás esperan turno.

Atentamente,

El director,

LOS LECTORES OPINAN

Señor director de NUEVA RIOJA.—Logroño.

Muy señor mío: Muchos compañeros hemos visto con gusto todo cuanto en el periódico vino sobre elecciones sindicales, ilustrando sobre la manera de proclamarse candidato y otros detalles. En general, estamos todos muy contentos con esta divulgación de los Sindicatos y Hermandades. Todos sabemos bastante de la marcha de esas entidades, en las que participamos con conocimiento y entusiasmo, eligiendo incluso a los demás responsabilidad.

Como nos han dicho que también este año hay elecciones de Ayuntamiento, nos dirigimos a usted a fin de que tenga a bien publicar lo que haya legislado sobre ellas. Hasta ahora hemos ignorado por completo la manera de proclamarse candidato y otros muchos puntos.

Usted podría hacer campaña a ver si se aclaran conceptos en beneficio de todos.

Esperamos su ayuda y quedamos suyos afmos.

Pedro GAVICA

VIDA RELIGIOSA

Fiesta del Apóstol en Santiago el Real

Como final de la novena que viene celebrándose en honor del glorioso Apóstol Santiago, Patrón de España y de la Parroquia, a las 8'30 de la mañana la misa de comunión general para los caballeros de la Cofradía de Santiago y demás fieles que quieran asistir.

A las 11'30, misa mayor y ofrenda al Apóstol Santiago con una breve alocución.

Por la tarde, a las 5, exposición de S. D. M. hasta la función que empieza a las 6'30: rosario, novena, predicación y reserva. Al final, procesión con el Santo por el interior del templo.

Cuantas veces se visite el templo, tantas veces se gana indulgencia.

LA FIESTA DE SANTA ANA EN LA PARROQUIA DE PALACIO

Mañana, día 26, celebra la Iglesia la fiesta de Santa Ana. Los muchos devotos que cuenta la Santa en la ciudad se congregan todos los años para tributarle el testimonio de su piedad con solemnes cultos.

Por la tarde, a las siete y media, habrá función eucarística y se predicará el panegírico de Santa Ana.

Se hace una especial invitación a los cerveranos del río Alhama y a los tudelanos que todos lo años nos acompañan en este día y en estos cultos, añorando a las fiestas que en sus ciudades celebran en honor de la Santa Madre de María Santísima.

Suscríbase Vd. a NUEVA RIOJA

Inauguraciones con motivo del 18 de Julio

En San Román: Alumbrado eléctrico. En Pradillo de Cameros: Depósito de agua.

Continuaron ayer las inauguraciones con motivo del 18 de julio. En San Román se inauguró de modo oficial el alumbrado eléctrico de la zona de Cameros y la pavimentación de una nueva plaza. Estuvieron presentes el excelentísimo señor gobernador civil, don Víctor Fragoso del Toro; el subjefe provincial del Movimiento, don Fernando Tejada Vélez; el ilustrísimo señor presidente de la Diputación, don Jesús Martínez Corbalán; ilustrísimo señor delegado de Industria en funciones, don Santiago Esteras; jefe de Administración Local, don José María Barés; el jefe local del Movimiento de Logroño, don Félix Garrigosa; el secretario de Prensa y Radio del Movimiento, don Pedro de Miranda; alcalde de San Román, don Félix García Peón; señor cura párroco, don Adoración Carnero Fernández; alcaldes de la zona de Cameros y representantes de Prensa, Radio y Televisión.

A las ocho y media de la noche hizo su entrada el gobernador en la localidad de San Román. El pueblo mostró su simpatía y gratitud hacia la persona del señor Fragoso del Toro con un gran recibimiento. A continuación, el señor cura párroco bendijo las instalaciones eléctricas, y el gobernador conectó los fusibles que trajeron la luz a San Román. Acto seguido y en medio del entusiasmo del pueblo, se bendijo la nueva plaza y se ascendió a la iglesia parroquial, en donde todo el pueblo cantó una Salve a Nuestra Señora.

PALABRAS DEL ALCALDE

A continuación, el párroco de la localidad hizo uso de la palabra, en nombre del alcalde. Manifestó la gratitud y lealtad por el gran favor recibido. Recordó a don José Elorza Aristorena, promotor infatigable de esta obra, y expresó la más sincera y leal adhesión al Régimen del Caudillo y a la persona del gobernador. Terminó diciendo que esto era el inicio de los grandes beneficios que se harán a estos pueblos, para el engrandecimiento de la provincia y de la Patria.

PALABRAS DEL GOBERNADOR

Después, el excelentísimo señor gobernador dirigió a los presentes unas breves palabras:

Hoy es un día alegre para todos —comenzó diciendo—, ya que se ven hechos realidad algunos de nuestros deseos. Todo ello no se lo debéis a otra persona que al Generalísimo Franco, quien ha sabido mantener en paz, orden y trabajo a la Patria para la prosperidad de todos. Estas obras han costado más de siete millones de pesetas. Felicitó a la empresa por unas instalaciones eléctricas modelo en su género. Se refirió a la aridez del terreno en donde se encuentra enclavada la zona de Cameros y a la importancia que tiene la formación de los hombres que crecen en este paisaje austero y recio y que luego salen a otras tierras a engrandecerlas. Expresó fisa que dotó a San Román de nalmente los deseos de servir sinceramente a estos pueblos —que a España no sólo la forman las capitales—, ya que la misión del gobernante es ante todo la de un servicio a su pueblo.

A continuación, el señor alcalde dio a conocer al gobernador el telegrama que desde Santander envió a San Román don José Elorza. Los actos terminaron con un agasajo en honor de las autoridades presentes en la localidad.

EN PRADILLO

Continuando el plan trazado, el día 23 se desplazó a la localidad de Pradillo de Cameros el ilustrísimo señor presidente de la Diputación Provincial, don Jesús Martínez Corbalán, al objeto de presidir la inauguración del depósito de agua construido en dicha localidad. Le acompañaba el inspector provincial del Movimiento, don Justo Rodríguez.

Fueron recibidos por el alcalde y jefe local, don Ricardo Pancorbo Crespo, Pleno de la Corporación, juez de Paz, cura párroco, teniente-jefe de línea de la Guardia Civil y la totalidad del vecindario.

Por el señor cura párroco, don Arturo Ruiz Muñoz, fue bendecido el depósito del agua, trasladándose seguidamente a la iglesia parroquial, donde fue cantada una Salve en acción de gracias.

En el local de las escuelas, donde estaba congregado todo el vecindario, pronunció unas breves palabras el señor párroco, siguiéndole en el uso de la palabra el alcalde y cerrando el acto el señor presidente de la Diputación Provincial, quien después de felicitar al vecindario por la gran mejora que acababan de inaugurar, terminó ofreciéndose al pueblo de Pradillo como presidente de la Diputación y siempre como camerano.

Después de cambiar impresiones con las autoridades locales sobre diversos problemas del pueblo, emprendieron el regreso a la capital a las nueve y media de la noche, siendo despedidos con muestras de sincero afecto por todo el vecindario.

Molinos de Ocón

Momento de la bendición de las nuevas escuelas y viviendas para maestros recientemente inauguradas con asistencia de nuestra primera autoridad provincial.—(Foto "Albe").

EL REDAL

El señor gobernador civil y jefe provincial del Movimiento durante su visita al nuevo embalse para riegos.—(Foto "Albe").

En El Rasillo

El señor gobernador civil dirigiendo la palabra al pueblo de El Rasillo de Cameros, a la salida del depósito de aguas, inaugurado anteayer. (Foto "Albe")

Los semanistas de Estella estuvieron ayer en Logroño

El distinguido grupo de profesores y alumnos de la Primera Semana de Estudios Midievales sobre "El camino de Santiago", visitó ayer la ciudad. Fueron recibidos en la Diputación, saludados por el presidente y obsequiados con un vino de honor. A continuación salieron para Nájera, San Millán de la Cogolla y Santo Domingo de la Calzada. Regresaron a Viana (Navarra) y en el "Bordon del Peregrino" fueron obsequiados con un vino de honor. En Viana se dió la lección sobre "César Borgia y el Camino de Santiago".

Todos los semanistas se muestran muy complacidos de su visita a la Rioja, donde existen monumentos de indudable interés para los estudios que vienen realizando.

Necrológica

Profundamente contristados registramos el fallecimiento de otro entrañable amigo, que durante muchos años colaboró con nosotros: don José Lacalzada Hormechea, que ayer entregó su alma al Señor, confortado con los Santos Sacramentos y la bendición apostólica de Su Santidad.

Contaba el finado 78 años de edad, de los cuales dedicó varios a la actividad comercial y otros a funciones administrativas, siempre con atenta simpatía, como correspondía al hombre bueno que se entrega totalmente a la misión que se le confiaba, ganándose siempre el sincero afecto de todos, puesto que a todo el mundo atendía con extraordinaria cordialidad.

Su amistad, sincera amistad con todos los de esta Casa y su deseo de prestar siempre algún servicio, le inició en la recogida de detalles del pasado, y así comenzó a ayudar en la confección de la sección de "Hace 25 años" y "Hace 50 años", que luego hacía él solo, siempre con ponderación y buen gusto, lo que contribuyó a extender sus relaciones en todos los sectores sociales, donde hoy la noticia de su muerte ha causado hondo sentimiento de pesar y muy especialmente en NUEVA RIOJA, donde tanto se le quiere.

Descanse en paz y reciban su apenada esposa, doña Florentina Biel; hijos, don Celso, doña Josefina, don José (administrador del Hogar Provincial), doña Pilar y don Luis; hijos políticos, doña Dolores Sáez, don José Marra, doña Maruja, don Mateo y doña Hetilia Almeida; hermano, don Julio; hermano político, don Fructuoso Biel; nietos y demás familia, toda ella de nuestra particular estimación, el testimonio de nuestro pésame cordialmente sentido.

VEINTIUNA PLAZAS PARA COLONIAS ESCOLARES

Han sido concedidas al Grupo «Gonzalo de Berceo»

Concedidas 21 plazas para colonias escolares a este grupo, se pone en conocimiento de los padres de los alumnos del mismo que durante cinco días, a partir de hoy, o sea hasta el día 29 del actual, inclusive, pueden solicitar beca o ayuda para la «Colonia de San Leonardo de Yagüe» (Soria) en las condiciones siguientes:

Edad, de 9 años a 13 el día citado 29.

Someterse a vacunación contra el tifus y difteria y visita de rayos X.

Cincuenta pesetas en metálico para sello de la Mutualidad, cines y cartilla de colono.

Autorización del padre para asistencia a la colonia.

Presentar la ropa que se detalla a continuación:

Gorra de tela con visera.
Dos mudas completas.
Pijama.
Un pantalón de baño.
Un par de alpargatas.
Dos pares de calcetines.
Un par de sandalias o zapatos.
Dos pares de pantalones.
Un traje para domingos y paseo.
Un jersey de lana o cazadora.
Dos servilletas.
Una bolsa para la ropa sucia.
Una bolsa de deportes.
Jabón, cepillo de dientes, pasta y vaso.
Una esponja vegetal para la ducha.
El pelo arreglado y corto.
Papel de cartas y sobres.
Marca de la ropa con el número que se le indique.

Nota. — La salida será, Dios mediante, el día 7 de agosto, en el auto de servicio Logroño-Soria.

Aumenta la radioactividad del agua de lluvia en norteamérica

EN ABRIL, FUE OCHO VECES MAYOR QUE LO NORMAL

WASHINGTON, 24.—La radioactividad del agua de lluvia caída recientemente en los Estados Unidos, ha alcanzado un nivel "record". En Wáshington, en particular, el agua caída el último mes de abril, contenía ocho veces más de "tritum" radioctivo que lo normal, según comunica la Oficina Federal de Estudios Geológicos.

Lea usted NUEVA RIOJA

Aviso a los organismos turísticos que efectuan viajes a Lourdes

De forma de evitar ciertos inconvenientes a los peregrinos que se dirigen a Lourdes, se recomienda a los organismos turísticos hagan la solicitud de pasaportes colectivos, los cuales, según acuerdos franco-españoles, permiten a los súbditos de estos dos permanecer en el territorio extranjero correspondiente durante un período de tres meses.

Los pases colectivos expedidos por los servicios de los puestos fronterizos autorizan solamente estancias de muy corta duración.

(Nota de la Agencia Consular de Francia)

Productos «El Ratoncillo»

LEJIA CONCENTRADA
ESCAMAS PERFUMADAS
ESCOBAS
CALIDAD

DETERGENTE PURO
CHAMPUIG
y otros artículos de limpieza
Rendimiento

COLON, 24 — HARO

NECESITAMOS REPRESENTANTE, EXCLUSIVAMENTE PARA LOGRONO, INTRODUCIDO Y CON REFERENCIAS

Las «piedras» de Valvanera, una campaña de amor a la Patrona de los riojanos

Se inició hace dos años en el Santuario

Su objetivo es impulsar las obras de restauración

Una entrevista con Mari Sol Castroviejo

Santiago. Además de muchas otras cosas, segundo aniversario de una jornada memorable en Valvanera: Gran concentración, piedad desbordante, arengas, consignas, planes y puesta en marcha de la campaña de piedras simbólicas con aspiraciones de un millón de pesetas para impulsar las obras de restauración del monasterio santuario. A los dos años, silencio casi absoluto e impresión de estancamiento, si no de fracaso. En la Rioja somos así. Pues a su puesto, unas pocas chicas, muy pocas, y don José Arellano.

Aquí, en el santuario, nos encontramos con Mari Sol Castroviejo, vocal de Valvanera en el Consejo de las jóvenes de Acción Católica y "responsable" de la campaña. Ella es la que mejor les puede explicar:

—¿De quién partió la idea?

—De don José Arellano.

—¿Cómo fue el encargarte tú de la campaña?

—En Alloz, en el monasterio de Madres Trapenses. Me vio allí don José y me preguntó qué cargo tenía en la Parroquia. Le dije que ninguno y me ordenó a su estilo que fuera vocal de Valvanera.

—¡Chiripa

—Yo diría providencia. Además don José debía ya saber que yo siento mucho cariño a Valvanera.

—¿Te va, se te da eso?

—No sé; tendrían que decirlo los muchos a quienes he abordado ofreciendo estampas a veinte pesetas. Su gracia se necesita para eso, ¿no cree usted?

—Mucha, desde luego, porque pedir..., ya comprendo, no gusta, no es airoso. Y bien, ¿lo tomas con ilusión?

—Con mucha, con toda de la que soy capaz. Creo que Valvanera, tal como es ahora y sobre todo tal como queremos que sea, es como para ilusionarse: La Virgen, los monjes, los pajes, el culto que pudimos ya admirar antes y que aspiramos a volver a ver, las peregrinaciones...; sobre todo, el cariño a la Virgen.

—Confiasteis desde el principio en que llegaríais al millón?

—Y a más. Lo creíamos fácil y pensamos que no iba a costar tanto. La idea fue muy bien acogida por todos; la fiesta de Santiago fue un éxito y una promesa; las primeras impresiones, más que optimistas. Nosotras creíamos mucho en el amor de los riojanos a la Virgen de Valvanera; pero...

—¿Qué pero?

—No, nada, es el pero obligado cuando los hechos no llegan a las esperanzas.

—Por culpa de...?

—Yo creo que por culpa nuestra, de las chicas. Por lo general, casi siempre fuimos bien recibidas, se registraron casos realmente alentadores, el público respondió muy bien. La parte que lleva don José Arellano con los sacerdotes va viento en popa. Las que hemos fallado hemos sido nosotras.

—Entonces, ¿desanimada?

—¡Ni mucho menos! Unas pocas seguimos confiando en la Virgen y en los hombres. Y firmes en nuestro puesto hasta que consignamos lo que pretendemos. Seguimos ofreciendo estampas; yo aquí raro es el día que no coloque algunas. Y ni que decir que nuestro despacho de la Avenida de Navarra número 3, está esperando a cuantos estén todavía por aportar su granito —si es palada mejor— de arena.

—Si no es indiscreción, ¿cómo va la campaña? Ya me entiendes, no?

—Le entiendo y no es indiscreción; conviene que se sepan las cosas para que nadie se llame a engaño. Andamos por el cuarto de millón, lo que quiere decir que a este paso todavía nos queda por andar. Con esto quedan contestadas y desmentidas preguntas y afirmaciones demasiado optimistas. Y hay que advertir que ese cuarto de millón lo integran nuestras "piedras" y las letanías de misas que don José ha ido colocando a los señores sacerdotes, quienes son los que mejor han respondido a nuestra llamada.

—Letanías de piedras, letanías de misas; me armo un lío, ¿quieres explicar eso?

—Letanías es una serie de cincuenta invocaciones a la Virgen como sabe usted, no?, Pues a cada letanía responde una piedra o una misa. Por cada piedra o misa se entrega como "recibo" una estampa con una de las invocaciones; las veinte pestas se consideran el valor de una piedra o el estipendio; pero esto lo lleva don José.

—¿Tus mejores colaboradoras?

—Mejor que colaboradoras, compañeras de trabajo. En un principio, muchas, daban gusto; ahora, es una pena, pocas. En Logroño, en concreto, ninguna, yo sola. Lo digo hasta con rabia, y alo nota usted, pero no puedo más. Queda en pie y en la brecha destacando a mucha altura Haro, Arnedo y Manzanares de Rioja. Por favor, no me pida nombres; trabajamos por la Virgen, sabe?

—Conforme. ¿Quieres decir algo?

—Sí. Por de pronto, a todas mis compañeras de trabajo, que recuerden el compromiso que adquirimos con la Virgen; que lo contrajimos, pensando en la labor de los chicos y ellos quedaron muy bien mientras nosotras estamos quedando mal; que con la Virgen no valen excusas. He pensado muchas veces en aquella parábola de las bodas y en las razones tan tontas y sin fundamento que dieron los que no quisieron acudir. No dejé de decir que obras son amores y no buenas razones". Personalmente, lo siento por la Virgen.

A los demás, a todos muchas gracias por lo bien que nos han recibido casi siempre. Y que la Virgen se lo pague.

—A ti, Mari Sol, a ti.

M. SEDANO

Nueva línea aérea Canarias-Venezuela y viceversa, por Iberia

FUNCIONARA LOS SABADOS

MADRID, 24.—El sábado 3 de agosto próximo, Iberia Líneas Aéreas de España pondrá en funcionamiento un nuevo servicio aéreo que, partiendo de Madrid, unirá Las Palmas de Gran Canaria y Caracas.

La nueva línea funcionará todos los sábados, servida con los nuevos tetra - reactores DC-8 "turbofan», siendo la duración total del vuelo 12 horas y 10 minutos. En el tramo Canarias - Venezuela se invierten únicamente ocho horas y 45 minutos, incluida una escala en San Juan de Puerto Rico.

BOLSA

COMENTARIO

MADRID, 24.—Con tono de firmeza cierra la semana de Bolsa. El negocio, poco amplio, como de época estival. Suaves beneficios se advierten en los sectores bancario, eléctrico y químico, y retrocesos en los mineros, alimentación y seguros.

Diferencias: Suben, diez enteros, Bami; cinco, Petróleos y Explosivos; cuatro, cementos del Cinca; tres, Hidrola, y dos, Banesto e Hispano Americano. Bajan, 15 enteros, Constructora General Española (que tiene presentada suspensión de pagos); nueve, Aguila; cinco, Hermes; cuatro, Duro Felguera, y cinco puntos, Unión y Fénix.

Al cierre predominaba la demanda.

Poco negocio y flojedad en Barcelona.

Escasa animación en Bilbao. Cementos Lemona subió 15 enteros.

Las inversiones mutualistas en fondos públicos se reducirán un 50 por 100

Podrán invertir en valores de cartera

MADRID, 24.—El memorándum de la reforma fiscal, que ha sido redactado por el Ministerio de Hacienda, ha ha sido informado ya en el Consejo de Ministros.

Será la base de las reformas, oídas, naturalmente, las informaciones precisas.

Se reducirá en un cincuenta por ciento la obligatoriedad de inversiones de las entidades mutualistas en fondos públicos y se les admitirá, también, la inversión en valores de cartera.

MADRID

ACCIONES

Exterior	—
Bancarias	
Central	1.007'—
Banesto	1.192'—
Hisp. Americano	875'—
Ibérico	735'—
Mercantil	408'—
Popular	688'—
Rural	284'—
Eléctricas	
Leonesas	203'—
R. Zaragoza	181'50
Fecsa	302'50
Fenosa	289'—
H. Cantábrica	220'—
Chorro	185'—
Española	355'—
Iberduero	393'—
Moncabril	146'—
Sevillana	222'—
U. E. Madrileña	246'—
Alimentación	
El Aguila	720'—
Azucarera Gral.	191'—
Construcción	
Hidrocivil	83'—
Dragados	355'—
E. de los Reyes	58'—
Bami	115'—
Metropolitana	180'—
Urbis	90'—
U. R. Metropolitana	870'—
Minas	
Riotinto	115'—
Duro Felguera	120'—
Ponferrada	690'—
Monopolios	
Campsa	177'—
Tabacalera	230'—
Navegación	
Naval	104'—
Transmediterránea	174'—
Químicas	
Energía C. Aragón	185'—
Explosivos	270'—
Hidronitro	123'—
Insular Nitrógeno	144'—
Petróleos	560'—
Dow Unquinesa	206'—
Seguros	
Unión y Fénix	6.010'—
Siderometalúrgicas	
Española del Zinc	95'—
M. M. Madrileñas	30'50
Mat y Construc.	100'—
Santa Ana	—

BILBAO

ACCIONES

Banco Bilbao	1.010'—
Bco. Guipuzcoano	—
Banco Vizcaya	1.005'—
FF. CC. Vascongados	—
Naviera Aznar	120'—
Naviera Bilbaína	117'—
Sierra Menera	257'—
Altos Hornos	143'—
Basconia	186'—
Babcock	265'—
Santa Bárbara	96'—
Nicas	123'—
Papelera Española	515'—
Vacesa	—
Cementos Lemona	400'—

ANUNCIOS OFICIALES

Ayuntamiento de Logroño

SUBASTA DE OBRAS

Para general conocimiento, se hace público que hasta el próximo día 27 del actual y dentro de las horas de diez a doce, de todos los laborables, se admitirán pliegos conteniendo proposiciones para la subasta de adjudicación de las obras de construcción de un grupo de nichos en el cementerio municipal, y hasta el día 30 de este mismo mes para la subasta de adjudicación de las obras de reforma interior en la Plaza de Abastos.

Los pliegos de condiciones y demás documentos contenidos en sus respectivos expedientes podrán ser examinados en el Negociado de Subastas de esta Corporación durante los plazos y horas indicados.

Logroño, 24 de julio de 1963.

El Alcalde-Presidente,

Juan Antonio Martínez Bretón

Subasta de paja

La Cooperativa Agrícola San Isidro, de Yécora (Alava) sacará a pública subasta la paja sobrante de esta campaña el día de Santiago, a las 6 de la tarde.

La Junta Rectora

Subasta de paja

La Cooperativa del Campo Santas Nunilo y Alodia, de Moreda de Alava, venderá en pública subasta la paja procedente de unos CUATRO CIENTOS MIL kilogramos de grano de los secos de esta Cooperativa, cuya paja se encuentra en la carretera de Moreda a Viana (Navarra).

La subasta tendrá lugar el día 28 de los corrientes, a las doce horas, en el café bar de esta localidad.

Moreda, 23 de julio de 1963.

Diputación Provincial

CONCURSO -SUBASTA

En el "Boletín Oficial" de la provincia de 23 del actual aparece publicado el siguiente concurso-subasta.

"Mejoras y ampliación parcial de las instalaciones sanitarias de los departamentos del Hogar Provincial de Logroño".

El precio de este concurso-subasta es de 356.740'70 pesetas. La fianza provisional es de 7.134'80 pesetas.

El plazo de presentación de pliegos para este concurso-subasta será de veinte días hábiles a contar del 24 del actual.

El proyecto, pliego de condiciones y demás se hallarán de manifiesto en la Secretaría de la Diputación durante los días y horas hábiles de oficina.

Logroño, 24 de julio de 1963.

El Presidente. — **Jesús Martínez Corbalán**

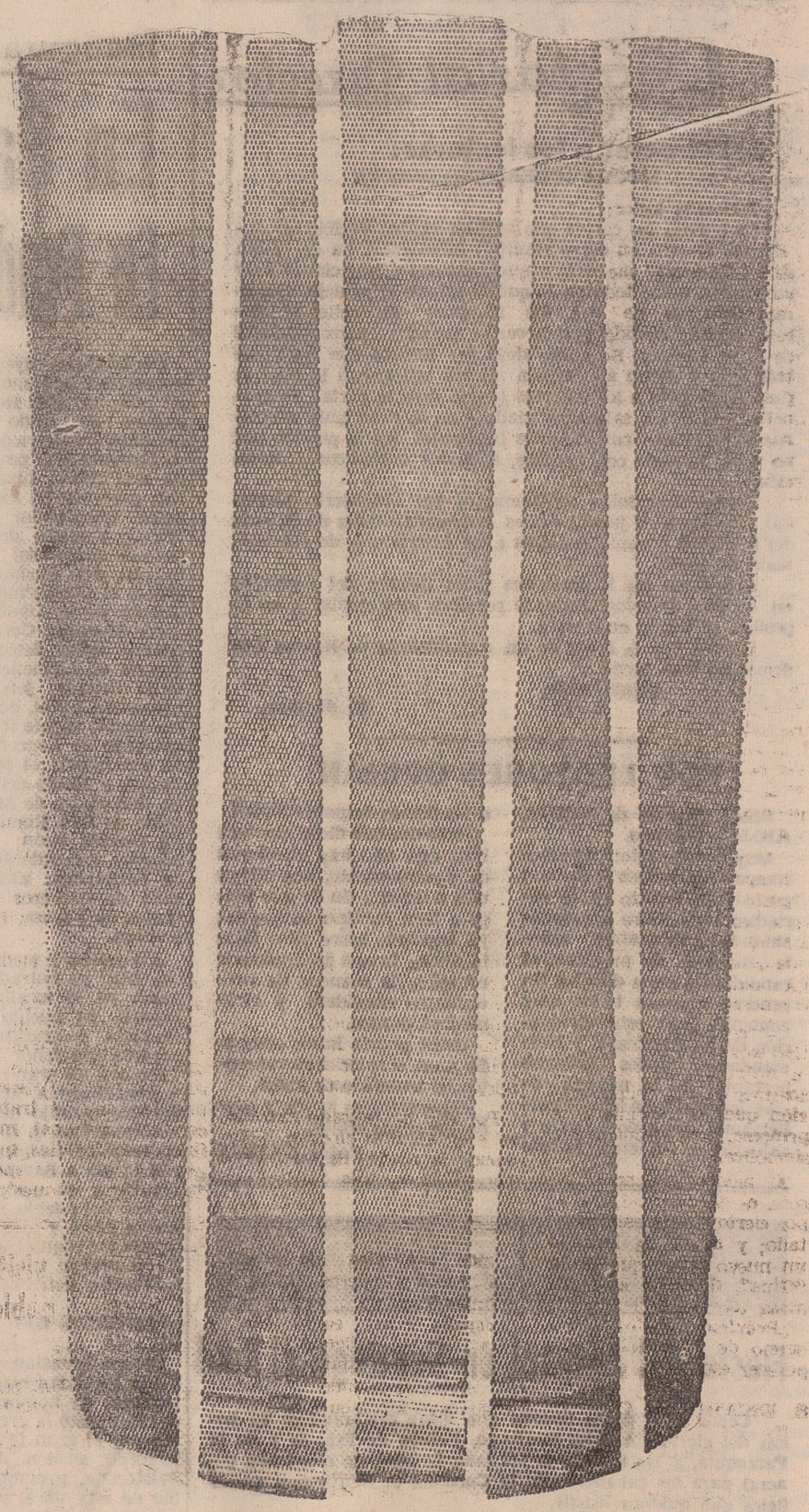

NO SE CORTA NI SE AGRIA

no importa el calor del verano, porque se mantiene fresca y apetitosa. La Leche Condensada LA LECHERA ofrece las máximas garantías de seguridad. No se corta ni se agría, y conserva íntegramente las vitaminas y el valor nutritivo de la mejor leche fresca

leche condensada

LA LECHERA

haga frío o calor... ¡siempre la mejor!

MICROSURCO

Hit Parade del MUNDO

EL TANGO "SORAYA"

El compositor español Ramón de Mendizábal, famoso en toda Europa y con residencia en París, escribió un tango que tituló "Soraya". La ex-emperatriz persa, al salir el disco a la venta con una foto de ella, en la que aparecía bailando con un caballero, se querelló y pidió una indemnización de veinticinco millones de francos antiguos.

Ahora, según se dice en París, los abogados de Soraya han rebajado su petición y se conforman sólamente con cinco millones. La rebaja, como verán, es considerable.

Parece que el fallo definitivo será dado a conocer en la próxima semana, y se asegura que la indemnización que se otorgue a la princesa, será simplemente simbólica.

Al menos eso cree Ramón de Mendizábal, quien, por cierto, no ha escarmentado; y ahora ha lanzado un nuevo tango que titula "Gina", dedicado a la famosa estrella italiana.

¿Próximo pleito?... Al bueno de Mendizábal, al parecer esto no le asusta...

S. ESCAMILLA CANTARA EN CATALAN EN ITALIA

¿Y por qué no?... Ya vamos llegando a la conclusión de que no es necesario entender la letra para saborear una canción. Tenemos múltiples ejemplos. Cantantes ingleses, chinos, finlandeses, etc..., vienen a España, cantan en su idioma, no les entiende nadie y, ¡todos tan contentos...!

Antes, el idioma era una barrera infranqueable para los cantantes. Ahora no. Por eso, no nos extraña nada que un cantante catalán, Salvador Escamilla haga una gira por Italia, interpretando canciones escritas por él mismo en catalán...

La canción tiene su letra

Las buenas canciones nunca mueren. Cierto. La melodía que hoy vamos a reproducir fue un gran éxito del más famoso conjunto músico-vocal: "Los Platters". ¿Quién no se acuerda de ellos?

Desde Calahorra, unas simpáticas lectoras nos solicitan el tema en la versión original de...

«MY PRAYER»

When the twiligt is gone,
and no song bird is singing.
When the twiligth is gone,
you come into my heart,
and here in my heart you will stay.

My prayer, is to linger with youd,
at the end of the day,
in a dream that's divine.
My prayer, is a rapture in blue,
with the world far away
and your lips close to mine

To-nigth wile our hearts are a glow
oh, tell me the words
that I'm longing to know.
My prayer and the answer you gira,
may they still be the same,
for as long as we live,
that you'll always be there
at the end of my prayer.

El turismo en la Costa del Sol, en su apogeo

Trucos de la propaganda antiespañola

MALAGA, 24.—La afluencia turística a la Costa del Sol continúa a medida que transcurre el verano. Al aeropuerto de esta capital llegan diariamente aviones repletos de viajeros procedentes de los más diversos países, que quedan sorprendidos por las modernísimas instalaciones turísticas de la zona, principalmente los nuevos hoteles construidos este año.

Por ello ha causado extrañeza y en algunos círculos indignación la noticia de que, desde Torremolinos, una mujer que firma con el nombre de Ariane, se ha dedicado a enviar telegramas a Lausana (Suiza) y París diciendo que en Torremolinos hay tifus.

Los miles de turistas que gozan del sol y la alegría de las playas de la Costa del Sol se ríen a carcajadas de estos trucos de la propaganda que intenta cortar el "boom» del turismo. Pero otras personas comprenden que se trata de una conducta criminal, movida por fines inconfesables, que intenta utilizar cualquier medio para desprestigiar a nuestro país.

Tshombe visitará diversas poblaciones españolas

BARCELONA, 24. — Moise Tshombe ha visitado esta tarde el Barrio Gótico y los Palacios del Ayuntamiento y de la Diputación. Mañana espera la llegada de sus hijos, residentes en París, y con quienes realizará un viaje turístico por diversas poblaciones españolas.

VEALO POR DENTRO..

MUELLES SIN NUDOS.
TRIPLE TENSOR LATERAL.
AMORTIGUADOR FIVEPAL antialérgico. Patentado. Sólo FLEX lleva esta garantía de higiene y comodidad total.
AGUATADOS con algodón y lana deslanolizada.

FLEX

IDENTIFIQUELO POR FUERA PORQUE..

No es FLEX todo colchón de muelles. Sólo FLEX lleva el Bolsillo lateral con la Marca y el Medallón de Garantía

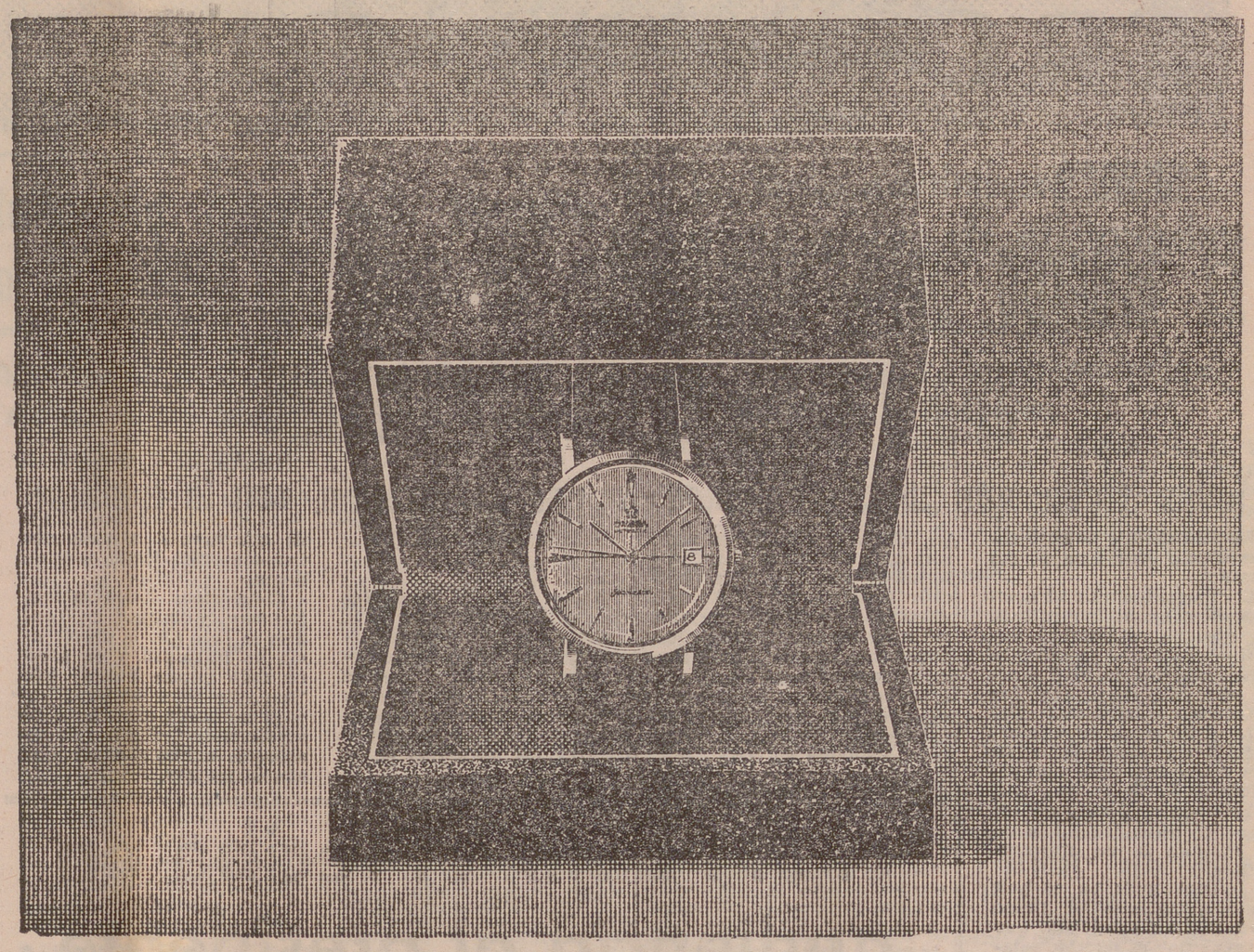

Novedades técnicas: Un Omega automático, impermeable, más plano, para ser más elegante—Seamaster de Ville

Los ingenieros de Omega redujeron el perfil del Seamaster de Ville en varios mm. Esto lo consiguieron eliminando la tapa posterior. La caja está hecha de una sola pieza. La máquina se introduce por arriba. La caja se convierte en impermeable al encajar el cristal

La impermeabilidad del Omega Seamaster aumenta con la profundidad. Los sistemas impermeabilizadores del Seamaster de Ville actúan como las válvulas: a mayor presión exterior, mayor cierre. (Hasta profundidades de 60 m.) Más abajo de los 60 metros, el cristal se hunde, pero la caja se mantiene impermeable.

Los tres cierres a presión. 1. La Junta «O» es una anilla de plástico especial dispuesta sobre una ranura de precisión en la parte posterior de la caja del Seamaster de Ville. Esta junta «O» fue usada por primera vez en los submarinos. Omega la adoptó para sus relojes. 2. Al aumentar la presión del agua comprime una «prensa estopa» en miniatura situada en la corona. A más compresión en dicha «prensa estopa», mayor impermeabilidad en la corona. 3. El cristal acorazado va sujeto con una anilla de acero, y al aumentar la presión del agua, ésta fuerza el cristal contra la caja.

Un ensayo bélico demostró que podía hacerse. En 1941 las Fuerzas Armadas Británicas encargaron a Omega un cometido histórico: crear un reloj que combinara robustez para el combate con precisión instrumental. Sesenta mil de estos Omega estuvieron en acción en todos los frentes.
Fue una prueba extraordinaria, y de ella salió el actual Seamaster de Ville, un reloj más robusto todavía que su antecesor del tiempo de guerra.

La prueba más dura de impermeabilidad efectuada hasta la fecha. En la fábrica Omega cientos de Seamaster de Ville son introducidos diariamente en una autoclave llena de agua y sometidos a la prueba de profundidad de alta mar: una sucesión de 17 cambios de presión en 45 minutos. Presión máxima: tres atmósferas. Esto corresponde a una inmersión de 60 metros de profundidad.
El momento crítico de la prueba se presenta al variar repentinamente la presión y pasar a un vacío parcial. Es una prueba tan dura como si los relojes fueran lanzados desde las profundidades marinas à las alturas del Monte Everest. Ningún reloj normal podría soportarla.

Prueba de "shock". Después de esto, los relojes son colocados en una bandeja en la que, simultáneamente, se calientan por la parte inferior y se enfrían por la parte superior. Si la humedad hubiera penetrado en la caja en la prueba de profundidad marina, se notaría su condensación en el cristal

Todos los Omega Seamaster de Ville son automáticos, impermeables, a prueba de golpes y antimagnéticos El calendario y la cuerda normal son facultativos.

Automático Calendario

Caja de Oro 18 qts.	14.500 ptas
Caja con bisel de Oro	7.100 ptas
Caja de acero inoxidable	5.800 ptas
OTROS modelos para caballero, desde	2.600 ptas

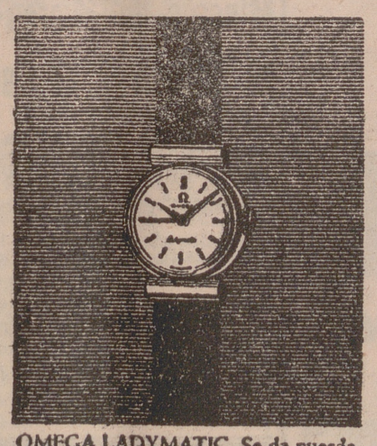

OMEGA LADYMATIC. Se da cuerda así mismo cuando usted lo usa. Una vez totalmente cargado, el Ladymatic tiene una reserva de marcha de 36 horas de funcionamiento: Caja de oro 18 qts., 8.100 pts.; Caja con bisel de oro, 5.500 pts.; caja de acero inoxidable, 4.180 pts. Otros modelos para señora, desde 2.925 pts.

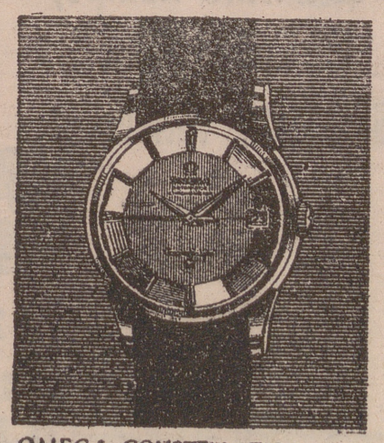

OMEGA CONSTELLATION. Cada Omega Constellation ostenta el más alto galardón que el Gobierno suizo otorga a la precisión: "Cronómetro con resultados particularmente buenos". Caja de oro 18 qts. (esfera de oro), 24.900 pts.; caja de oro 18 qts (esfera plateada), 19.400 pts.; caja con bisel de oro. 7.900 pts.; caja de acero inoxidable. 6.429 pts.

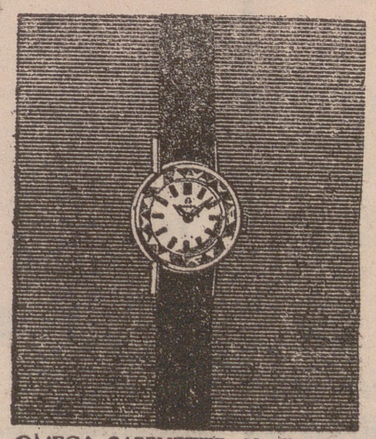

OMEGA SAPPHETTE. No lleva un cristal común, sino un zafiro hecho por el hombre, facetado como un diamante, que resplandece con mil rayos de luz. Modelos Sapphette desde 7.200 pts. Otros modelos para señora, desde 2.925 pts

Ω OMEGA

Agencia Oficial OMEGA
Pedro Cárdenas
Muro de la Mata, 11 **LOGROÑO**

CRONICAS DEL EXTRANJERO

LONDRES

El acuerdo para prohibición de pruebas nucleares está a punto de ser una realidad

Todos creen que nos acercamos a una conferencia «en la cumbre»

LONDRES (De nuestro corresponsal, José Luis F. del Campo).

El "borrador" sobre el acuerdo del cancelamiento de las explosiones atómicas experimentales está ya sobre la mesa. Después de diez horas de amigables discusiones, los negociadores occidentales llegaron a un punto de "conformidad" con sus colegas los rusos. Este gran paso para suprimir el miedo en que vive la Humanidad parece ser un paso definitivo y serio, y no un traspiés de los acostumbrados.

Estamos, pues, en el hall del desarme mundial. Desde Moscú se ha anunciado que el "acuerdo" es referido solamente a "tres elementos", es decir, a las pruebas nucleares en la atmósfera, bajo el mar y en la estratosfera. Por el momento, se ha abandonado el tema complicado de las explosiones subterráneas Si las negociaciones continúan a este ritmo y tono, se cree que habrá posibilidad de llegar a mayores básicos acuerdos sobre la seguridad europea.

REINAN IDEAS DE PAZ

El progreso ha sido tan rápido y al parecer tan firme, que en las Cancillerías se subraya que el momento de la reunión "cumbre" se va acercando claramente. Los negociadores, señores Harriman, por los Estados Unidos; Hailsham, por el Reino Unido, y Gromyko, por la Unión Soviética, han dado muestras en sus principios pacifistas de idénticas señales de conformidad.

Si el presente diseño es definitivamente aceptado dentro de unos días, la "cumbre" ya está a la vista, y no nos sorprendería nada ver a Kennedy, Mac Millan y Kruschev sentarse en torno a la misma mesa para discutir un pacto de no agresión, lo que implicaría dejar a Europa en la presente forma, con sus actuales fronteras, lo que significaría a su vez "hacer la vista gorda", grave problema de la Alemania del Este y de Berlín.

ALEMANIA DEL ESTE TEME

A este respecto, puede decirse que una delegación de la Alemania del Este ha llegado ayer a Moscú para conferenciar con Gromyko. Hemos de reconocer que el momento ha sido aprovechado bien, pues los alemanes del Este quieren conocer sus posiciones antes de que ningún acuerdo sea firmado entre Rusia y Occidente.

Conclusión: En Wáshington hay optimismo, en Londres se cree que la conferencia no fracasará, y en Moscú todo parece indicar que "hay que llegar al final". Y para terminar, como las conversaciones son secretas, no sabemos cuáles son las trabas, si las hay.

S. S. Pablo VI recibe en audiencia al presidente de Italia, Segni

Y a los representantes de la juventud rural europea

CIUDAD del VATICANO, 24.—En una audiencia privada de treinta y cinco minutos, celebrada en el pequeño Salón del Trono, Su Santidad Pablo VI ha recibido, por primera vez, al presidente de Italia, Segni, quien ha manifestado que la audiencia es prueba de la perfecta normalidad de relaciones entre la Santa Sede y el Estado italiano.

La visita de Segni se ha celebrado con la ceremonia de las grandes ocasiones.—Efe.

* * *

CIUDAL del VATICANO, 24.—Finalizada la visita del presidente Segni a Su Santidad el Papa, éste ha ofrecido a su visitante un mosaico con la figura de la Virgen María, una fotografía con dedicatoria y en marco de plata y una medalla de oro del pontificado. Por su parte, Segni ofreció al Santo Padre una custodia de cristal de roca del siglo XVI.

El presidente italiano visitó seguidamente al cardenal secretario de Estado, quien más tarde devolvió la visita en el Quirinal, en nombre del Santo Padre.—Efe.

AUDIENCIA A LOS REPRESENTANTES DE LA JUVENTUD RURAL EUROPEA

CIUDAD del VATICANO, 24.—Su Santidad el Papa, Pablo VI, ha recibido ayer en la Sala del Trono a los representantes de la Conferencia Regional Europea de la Juventud Rural, que se reúne estos días en Roma.

Su Santidad, en una alocución que pronunció en francés, pasando revista al tema de la conferencia de jóvenes europeos, dijo: «La juventud rural en una Europa de evolución —que es el título del tema— es de gran interés para la Iglesia y la Santa Sede, pues se refieren a cuestiones completas, urgentes y modernas de la agricultura. Se trata de problemas específicamente técnicos, de orden económico y social, pero que están íntimamente conectados a las condiciones morales y religiosas de tan importante y digna parte de la población europea. Por esta razón, la Iglesia ha creído que su deber es ocuparse de forma directa y explícita».

El Santo Padre dio a los congresistas su bendición apostólica.—Efe.

Mineros de Mieres que se reintegran al trabajo

OVIEDO, 24.—Se han reintegrado al trabajo en la mañana de hoy los obreros de la mina «Tres Amigos», de Mieres.

La situación en la zona sigue estacionaria, aunque se observa que pasado mañana pudieran entrar al trabajo otros grupos de obreros, siguiendo el ejemplo de los de Mieres.

REPRESION ANTI-OBRERA EN CHECOSLOVAQUIA

VIENA. — Para reforzar la "disciplina del trabajo", la Asamblea Nacional de Checoslovaquia acaba de aprobar una ley destinada a sancionar a los trabajadores culpables de "absentismo" y "parasitismo". Hasta el presente, estos delitos eran de la competencia de los tribunales populares, que imponían a los "culpables" penas administrativas como multas, privación en vacaciones pagadas, etc. De aquí en adelante, los reincidentes serán conducidos ante los tribunales provinciales y sufrirán penas entre uno o tres años de cárcel. Ahora son entregados a la justicia por delitos que en ninguna parte, fuera del mundo comunista, se consideran de la competencia judicial (Fiel).

CAMISAS cómodas, frescas
y, al mismo tiempo,
ELEGANTES
Inarrugables, seleccionadas

Tergal
Terylor
Enkalene
Synthetic
Popelín
Seda

Vestir
Sport
Deporte
Trabajo

Las más famosas Marcas de confección y tejidos por metros

PRECIOS MINIMOS

Almacenes
González-Cuevas

Probable lanzamiento al espacio de un científico soviético

El vuelo orbital de Bikovski y Tereshkova adoleció de muchos defectos

WASHINGTON. —(Crónica "Fiel" para NUEVA RIOJA, por Dino Franchi).

Fuentes oficiales norteamericanas consideran que en este año la Unión Soviética efectuará una serie de experimentos espaciales en los que probablemente se intentará la unión en vuelo de dos astronaves. Las mismas fuentes creen que no debe excluirse que los soviéticos lancen un científico al espacio. Según los círculos oficiales de la NASA, los técnicos espaciales del otro lado del telón de acero han intentado ya, sin éxito, el primer experimento en el curso del reciente vuelo "a duo" de Bikosvski y de Tereshkova en lo que se refiere al lanzaminto de un científico no parece que existan obstáculos después que la cosmonauta soviética, aún sin un entrenamiento muy intenso, regresó a tierra relativamente sin novedad.

Un alto exponente de la Casa Blanca, en una entrevista concedida a una revista especializada ha afirmado que el doble vuelo representa sin duda, un sultados que los soviéticos es-no se consiguieron todos los re-éxito, pero que por otra parte peraban del experimento. A este respecto, el doctor Edwar C. Welsh, secretario del Consejo de la NASA ha expresado la condición de que los rusos intentaron un vuelo de 8 días con unión de las dos astronaves. En efecto, Bikosvki fue lanzado a las 8 horas del 14 de junio desde el centro espacial de Baikonur, en la república de Kazajstan, y la Tereshkova fue lanzada a las 5'30 horas el 16 de junio; hubo variaciones determinantes en el plan de vuelo y surgieron problemas de carácter técnico que impidieron a la pareja de astronautas toda tentativa de unión orbital

Se cree en Norteamérica que uno de los principales motivos de la fallada tentativa de unión fue la pérdida de potencia de impulso, por lo que la órbita del "Vostok V" habría resultado inferior a la prevista. Los técnicos de la NASA revelaron inmediatamente, en el mismo día del lanzamiento, que la altura de la órbita resultaba insuficiente para permitir un vuelo espacial de 8 días y dedujeron que la nave espacial, que pesaba poco menos de 5 toneladas, continuaría descendiendo hacia la tierra. Los valores del apogeo y perigeo del Vostok disminuyeron siempre más hasta que, en contacto con la alta atmósfra la astronave disminuyó su velocidad, haciendo, así obligatorio el aterrizaje. Este fue indudablemente el motivo principal de la fallada cita orbital, pero no debe olvidarse que en el experimento faltó incluso la precisión cronométrica de la que los científicos soviéticos se habían gloriado después del primer lanzamiento conjunto, en el que Popovich fue lanzado exactamente un día después que Nikolaiv. El lanzamiento de Valentina Tereshkova sucedió en cambio 45 horas y media después que el de Bikovski, lo que demuestra que los técnicos soviéticos no pudieron lanzar las dos naves espaciales a la misma hora un día después. Otra confirmación de este hecho reside en la gran distancia entre las dos zonas de aterrizaje de las cápsulas espaciales y la diferencia de 30 grados de sus órbitas, respecto al Ecuador.

Lea usted
NUEVA RIOJA

EL CASO WARD

Douglas Fairbanks responde a las declaraciones de «Mandy»

NUEVA YORK, 24.—El actor cinematográfico Douglas Fairbanks, hijo, ha admitido conocer a Christine Keeler y Marilyn («Mandy») Rice-Davies, pero asegura que sus relaciones con ellas han sido «completamente limpias». Fairbanks, que tiene el título de Caballero del Imperio Británico y ha alternado con la realeza, ha hecho esta declaración a través de un portavoz en Nueva York, pues las leyes inglesas le prohiben hacer manifestaciones durante el proceso. El motivo ha sido que, ayer, Mandy Rice-Davies, ante el tribunal que juzga el caso del doctor Ward, manifestó haber mantenido «relaciones ilícitas» con el astro de cine.—

Gratitud de Chile hacia la colonia española

En el Senado se exaltó la obra histórica y actual de España

SANTIAGO DE CHILE, 24.—La gratitud de Chile hacia la colonia española por la donación del monumento a Pedro de Valdivia ha sido expresada ante el Senado por el senador demócrata-cristiano don Tomás Pablo, quien con este motivo exaltó la obra histórica realizada por España en América, obra que continúa actualmente con la aportación de los españoles al engrandecimiento de Chile.

Durante esta misma sesión, el senador conservador don Bernardo Larraín habló para comentar en términos del mayor elogio la actual prosperidad española.

Una intervención del senador socialista don Alejandro Chelen tratando de oponerse a estas afirmaciones sobre España, dio ocasión a un brillante discurso del senador liberal don Pedro Ibáñez, que recientemente ha participado en el Congreso de Institutos de Cultura Hispánica celebrado en Madrid. El señor Ibáñez se expresó ante el Senado en los términos más encomiásticos para la España actual.—Efe.

EL GOBIERNO ESPAÑOL CANCELA SU SALDO CON ARGENTINA

BUENOS AIRES, 24. — Mediante la transferencia hecha por el Instituto Español de Moneda Extranjera al Banco Central, el Gobierno español ha dado cumplimiento al pago de nueve millones doscientos cuarenta y cinco mil dólares con objeto de cancelar el saldo desfavorable de la cuenta del convenio bilateral hispano-argentino, el cual ha sido dejado sin efecto, y para abonar diversos créditos argentinos por envío de productos hasta 1949.—Efe.

HISTORIAS VERIDICAS (Por Verus)

Los proyectiles polaris (4)

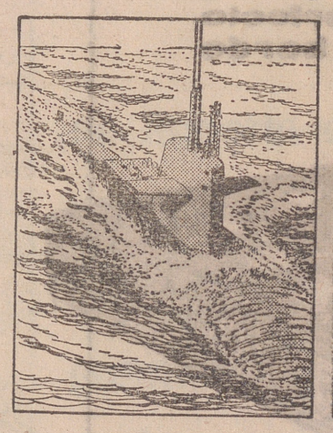

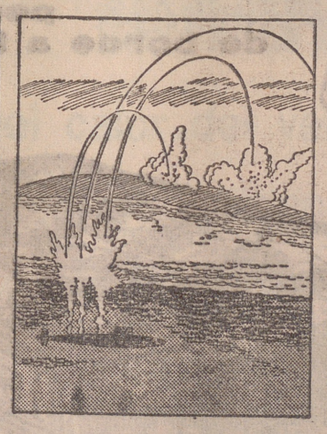

MANIOBRABILIDAD.—Los submarinos armados con Polaris tienen un radio de acción prácticamente ilimitado. Lo único necesario es llegar a puerto para reponer provisiones y armamento. El submarino atómico lleva 16 cohetes Polaris en la estación de tiro. Una dotación altamente especializada tiene a su cargo el planeamiento de la zona balística de tiro.

EFICACIA.—El submarino atómico está armado con una de las armas más precisas que se haya construído nunca. El hecho de que puedan operar en inmersión, incrementa grandemente su eficacia. El alcance de los proyectiles Polaris va de 1.600 a 2.900 kilómetros y pronto será de 4.000 kilómetros. Continentes enteros quedan dentro de su campo de tiro

SU IMPORTANCIA.—El hecho de que Estados Unidos disponga del proyectil Polaris significa que el mundo libre tiene una fuerza disuasora móvil de la máxima eficacia que puede ser esgrimida contra cualquier bloque agresor. Incluso un ataque por sorpresa no lograría afectar la potencia de represalia de la flota de submarinos armados con Polaris. En todas partes los pueblos del mundo libre pueden estar tranquilos gracias a los Polaris

Deportes

PELOTA

Los festivales de hoy en Alberite y Murillo

Verdadera expectación han despertado las combinaciones ofrecidas a los buenos aficionados en dos localidades cercanas a Logroño y con buenas posibilidades de desplazamiento para la tarde de hoy, festividad de Santiago.

En Alberite, la posibilidad de presenciar la actuación del campeonísimo Atano III, su hermano y los otros dos «ases» no se la van a perder muchos que tantas veces disfrutaron de un juego que es verdadero deleite. Además, como aperitivo, va un partido entre juveniles que tiene su pimienta, lo que quiere decir que esta tarde en dicha localidad no podrá darse un paso.

Y en Murillo de Río Leza ocurrirá lo mismo, ya que el partido inicial está impregnado de esa rivalidad deportiva de cercanías, que estimula a protagonistas y espectadores y termina entre ovaciones a vencedores y vencidos. Los de Villamediana Papitos y Gil tratarán de ganar a los murillenses Santos y Guedán, que harán todos los posibles por llevarles la contraria. Y en segundo lugar, Sotelo y Palacios lucharán contra Ruiz y Trapero, cuatro excelentes pelotaris que saben dejar constancia de su valía en cuantas canchas actúan.

Seguro que esta tarde, en Alberite y en Murillo, habrá muchos aficionados para presenciar los partidos de pelota.

L.

Frontón Las Golondrinas

ALBERITE

HOY, DIA DE SANTIAGO

Gran acontecimiento pelotístico, con la presentación de los cuatro ases capitaneados por el CAMPEONISIMO

ATANO III

A las 5'30, partido infantil: Sacristán, de Villamediana, y "El Teo", hijo de Albelda, contra Florencio García y "El Chingao", de Alberite

2. — ATANO III y ATANO IV contra ARTECHE I y CORTABITARTE

Nota. — Desde la Estación de Autobuses saldrá, a las 4'30, uno de la Empresa Yanguas, para regresar después de los partidos.

FRONTON MUNICIPAL

MURILLO DE RIO LEZA

HOY, FESTIVIDAD DE SANTIAGO APOSTOL

A las SEIS de la TARDE

DOS GRANDES PARTIDOS DE PELOTA

Villamediana contra Murillo

1.— PAPITOS y GIL contra SANTOS y GUEDAN

2 — SOTELO y PALACIOS contra RUIZ y TRAPERO

Nota. — De la Estación de Autobuses saldrá, a las cinco, un coche de la Empresa Federico del Campo, con regreso después de los partidos.

Ha llegado la hora «H» para el fútbol español

Villalonga totalmente respaldado prepara un amplio plan para la selección

El delegado nacional pondrá en claro cuantas cosas afectan al fútbol, pues por encima de los intereses de los clubs están la nación y la afición

Calma, paz y porvenir para el fútbol español después del Pleno Nacional, pero fue precisa la presencia del delegado nacional de Educación Física y Deportes, para acallar los excitados ánimos de algunos. Era evidente que las cosas en nuestro fútbol no marchaban, pero el mal, desgraciadamente, era crónico. Todos de acuerdo, menos uno, claro, el Real Madrid. Precisamente, el club que había hecho y deshecho a su antojo a lo largo de los últimos años. Al Real Madrid no se le puede negar la brillante trayectoria de aciertos y de éxitos en pro del deporte español en este resurgir brillante del fútbbol de clubs. Pero el Real Madrid, en estos últimos meses se ha pasado excesivamente de rosca, pese a lo que muchos opinan. Se había endiosado peligrosamente.

Hubo reunión de altura y acuerdos de importancia. El capítulo de ruegos y preguntas, que prometía degenerar en comadreo inútil, quedó cortado con la presencia de este gran caballero y propulsor del deporte patrio que es Elola, hombre de gran capacidad y honestidad.

No se ha remendado con parches el porvenir del fútbol español. Lo decimos nosotros que, desde hace años, veníamos pregonando una base sólida para el mismo. La improvisación, a partir de ahora, pertenecerá al pasado, a un pasado que ha enseñado mucho. Y entre lo mucho que ha enseñado está el que deben cortarse los movimientos de determinados clubs que, equivocadamente, creen que el fútbol español debe empezar y terminar en ellos. Base falsa e inadmisible.

Pero los hechos deben enfocarse en dos sentidos radicalmente o puestos: uno, el que determinado club crea "haber perdido la gran batalla" y siga haciendo una guerra sorda que, afortunadamente cada día se ve respaldada por los menos, precisamente porque han sido muchos los que han abierto los ojos a la realidad. El otro aspecto básico, fundamental, está en que la Real Federación Española de Fútbol, tras las tristes experiencias de estos años, está laborando un amplio plan de acción, en todos los sentidos, para elevar y dignificar más si cabe el fútbol en nuestra país. El fútbol profesional seguirá su camino con una cierta independencia —estrechamente controlada— y el fútbol amateur y aficionado recibirá los mimos y cuidados que sean precisos y convenientes.

En el Plan de Selección Nacional, un hombre, Villalonga, pasará a ser el responsable directo de los éxitos y fracasos que de hoy en adelante, hasta cuando finalice el contrato que dentro de poco va a firmar por algunos años, coseche. Villalonga dejará de pertenecer al Atlético de Madrid para ponerse directamente a las órdenes de la Federación Española de Fútbol.

Para que las normas en torno a la selección sean lo más positivas, la Federación Española establecerá un amplio programa de preparación física y técnica de los hombres que deban defender el prestigio del fútbol español en nuestros campos y en el extranjero. Y los clubs deberán aceptarlo sin pestañear, porque las directrices vendrán respaldadas desde arriba. Por tanto, la presión ejercida hasta ahora por los clubs quedará suprimida a raíz.

Esto, como es lógico, no ha sentado muy bien en algunos sectores claramente definidos por sí solos. A estos sectores habría que preguntar cuáles han sido los verdaderos y auténticos culpables de lo ha venido sucediendo hasta la fecha en el fútbol español de selección.

Resulta muy fácil repudiar a un hombre que, de antemano, todo el mundo sabía que iba al fracaso, porque ni se le daban los mejores jugadores de que disponía el fútbol ni se le brindaban las fechas adecuadas para una preparación física óptima de los mismos. No digamso de intentar lograr la conjunción de líneas.

Pero caso curioso, este hombre "repudiado", sólo lo ha sido ahora y gracias a la campaña especialísima que ha realizado uno de los clubs a los que perteneció y dio muchos triunfos. Campaña, repetimos, que más que nada obedece a que el citado club se dio perfecta cuenta que había cometido una extraordinaria metedura de pata, permitiendo la retirada de uno de sus miembros del máximo organsimo nacional.

Han sido algunos los que han aireado como ejemplar la actitud de este club, sin detenerse a pensar quién había sido el auténtico y verdadero culpable de que llegaran al mando de anteriores selecciones y hasta la presidencia, hombres que se desenvolvieron entre éxitos y fracasos, más de lo primero que de lo segundo. Es precisa la imparcialidad, pero imparcialidad honesta, no con marcado tono de partidismo.

Para la Real Federación Española este año no hará veraneo, porque ahora es el propio delegado nacional de Educación Física, quien quiere poner en claro todo cuanto afecta al fútbol patrio, el que quiere ver un programa de acción concreto. Hasta la fecha todo español se consideraba buen presidente y mejor seleccionador. Todos teníamos mucho que aportar en beneficio del fútbol patrio, pero pocos, muy, pocos, los que colaboramos a su engrandecimiento. Esta es la realidad.

Villalonga, que actualmente disfruta de unos días de vacaciones, está trabajando activamente en la preparación de un vasto plan, encaminado a sacar a flote a la selección española y a dignificar y elevar el fútbol patrio en el mundo. Dentro de unos días este plan llegará a las manos del delegado nacional de Educación Física y Deportes, y él será quién dirá la última palabra. Empezaba a ser hora de que el fútbol, determinados clubs, empiecen a darse cuenta de que por encima de sus intereses está el de toda la nación y la afición y también para el fútbol ha llegado su hora "H"

Julio S. JIMENEZ

la Copa Galea de tenis

RICCIONE, 24. — En Copa Galea de tenis (Zona italiana), Grecia ha derrotado a España por cuatro victorias a una. Las dos últimas partidas de este encuentro han dado los resultados siguientes:

Kalogeropoulos (Grecia) vence a José Gisbert (España) por 3-6, 9-7 y 6-0.

Gabrielidis (Grecia) vence a Fernando Casado (España) por 6-3 y 6-3.

La zona italiana agrupa en lá eliminatoria a los equipos de Polonia, Rumania, Italia, España y Grecia.—Alfil.

CICLISMO

La Rioja participará en el campeonato de aficionados por regiones

Van Looy y su equipo belga para los mundiales

SAN SEBASTIAN, 24.—Doce Federaciones han enviado sus inscripciones al campeonato de España de ciclismo aficionado por regiones, que se disputa el próximo domingo en San Sebastián, organizado por la Federación Guipuzcoana de Ciclismo y la Juventud Obrera Católica de Hernani, sobre el circuito de Lasarte, que antes se utilizaba para competiciones automovilísticas.

Las Federaciones son: Vizcaya, Rioja, Navarra, Valladolid, Salamanca, Aragón, Baleares, Valencia, Cántabra, Cataluña, Castilla y Guipúzcoa. Se espera que lo hagan también Asturias, Galicia y Burgos.

La salida se dará a las ocho de la mañana y partirán por equipos de cuatro corredores para cubrir cuatro vueltas al circuito, con un total de 108 kilómetros de recorrido.—Alfil.

VAN LOOY Y SU EQUIPO BELGA

BRUSELAS, 24.—El campeón belga Rik van Looy encabeza la selección de ciclistas nombrados hoy para los campeonatos mundiales de fondo en carretera que se celebrarán en Renaix (Bélgica) el mes próximo.

Se ha informado hoy en la casa de Van Looy, en Herentals, que Rik estará en condiciones de participar en los campeonatos mundiales a despecho de la lesión sufrida anoche en Spill.

El equipo anunciado por la Unión Ciclista Belga incluye, además de Van Looy, a los siguientes: Beheyt, Aerenhouts, Pino Cerami, Armand Desmet I, Joseph Plankaert y Louis Proost.

Como reservas, van los siguientes: Eddy Pauwels, Malckenbeek, Willy Brocklandt y Noel Fore.—Alfil.

Fútbol modesto

El Balsamaiso cita a todos sus jugadores regionales y juveniles para mañana, viernes, a las nueve menos cuarto de la noche, en el domicilio social.

ALBENIZ, ENTRENADOR DEL OSASUNA

PAMPLONA, 24.—El Osasuna ha contratado a Baltasar Albéniz como entrenador para la próxima temporada.—Alfil.

meyba®

ES meyba LO QUE USTED QUIERE

DE VENTA EN:

La Ideal

GENERAL MOLA, 20, SAN AGUSTIN, 6

tricofin

CALVO SOTELO, 2

Lea usted NUEVA RIOJA

Precio desuscripción

40 Ptas. al mes

CALIDAD DESDE 1886

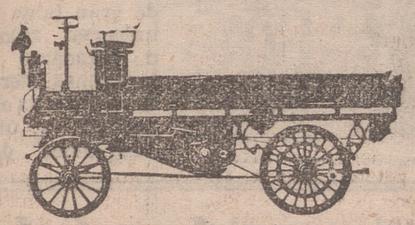

PRESENTAMOS EL NUEVO VEHICULO

L 319 D

en dos versiones:

furgoneta y chasis-cabina

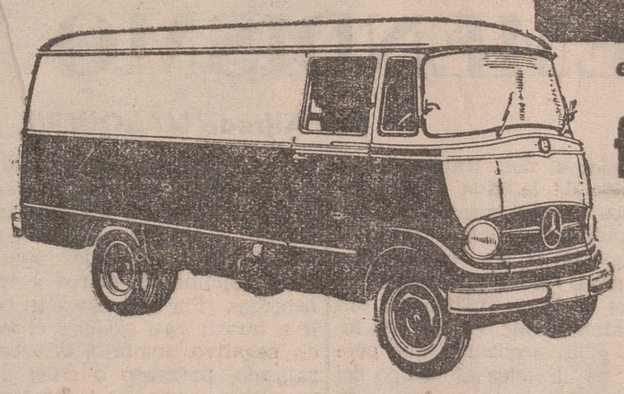

Con 46 HP de potencia y 3.5 Tn. de peso total cargado, equipa el prestigioso motor MERCEDES-BENZ OM 636 Diesel de 4 cilindros. Vehículos y motor son construídos bajo licencia Daimler-Benz AG. 77 años de ensayos y experiencias por la Empresa Nacional de Motores de Aviación, S. A. (ENMASA)

MERCEDES-BENZ

DISTRIBUYE, EMILIO LORINI

Pida folleto en Calvo Sotelo, 19. :-: Entrega por riguroso orden de pedido EXPOSICION Y VENTA

El Fantasma II — Por Lee Falk y Sy Barry (175)

NUESTRA PAGINA LITERARIA

Por A. y R.

PROUST, de nuevo actualidad en Francia

Ha sido inaugurado en Marsella, en el "Office du Tourisme" una exposición conmemorativa, con motivo del cincuenta aniversario de la muerte de Marcel Proust.

Esta exposición, que permanecerá varias semanas en Marsella, será luego trasladada a Lyon, Nantes y a las principales capitales francesas, para terminar en París, donde en octubre van a celebrarse las "jornadas proustianas" conmemorativas. En Marsella residen los últimos descendientes del escritor. En esta exposición figuran una copiosa serie de recuerdos, cartas de Proust, fotografías de la actriz Réjane, en cuya casa residió varios meses, de Anatole France, primer prologuista de su libro, documentos de la concesión a Proust del primer Premio Goncourt, al día siguiente de la terminación de la primera guerra mundial, distintas ediciones de sus obras y las ciento veintiocho acuarelas originales del pintor catalán residente en París, Grau Sala, que ha ilustrado la última edición, verdadera joya literaria de "En busca del tiempo perdido". Esta edición que consta de siete volúmenes, soberbiamente editados, ha logrado con estas acuarelas de nuestro compatriota, reflejan la época, los ambientes en los que Proust vivió y que el novelista supo dscribir con tanta agilidad y tanta precisión en las novelas de "En busca del tiempo perdido".

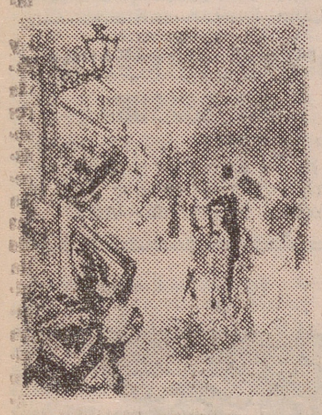

Grau Sala, venía precedido de gran fama como ilustrador universal reconocida después de "Madame Bovary" y los fantasmas literarios de Baudelaire, Musset, Maupassant, Nerval" y, últimamente, las "Claudines", de Colette.

La novela más larga

«Clarisse Harlowe», de Samuel Richardson, publicada en 1748, está considerada como la novela más larga de la literatura universal. El autor necesitó 984.870 palabras para describir once meses de vida cotidiana. En conjunto, 200.000 palabras más que la Biblia.

AXEL Munthe y la historia de «La historia de San Michele»

Axel Munthe nació en 1857, en la pequeña ciudad sueca de Oskarshamn. Asistió a la escuela en Vimmerby y Estocolmo. A los dieciséis años inició los estudios de Medicina, que terminó en París cuando apenas contaba veintitrés años. Su tesis doctoral "Hemorragias post-partum", fue criticada por el tribunal francés basándose en que sólo se mencionaban prácticamente profesores alemanes. Munthe subió de un salto a la tribuna y declaró que no estaba allí para hacer el panegírico de los médicos franceses y continuó señalando que no creía que la guerra franco-alemana fuera decisiva para la ciencia genecológica. La discusión duró tres horas, en vez de la media habitual. En París igual que en Roma, obtuvo muy pronto grandes éxitos como médico Axel Munthe fue y ha sido considerado como médico con cierto desdén por sus colegas. Irritaba a muchos su despreocupación y su comportamiento excéntrico y de hecho algo artificioso. Hoy, medio siglo después, la Medicina, que se dirige de lleno hacia la Psicosomática, reconoce en Munthe un precursor de modernas técnicas terapeúticas. El vivo interés que se tomaba por sus pacientes y el profundo conocimiento de los hombres contribuía a sus extraordinarios éxitos. No obstante, sus mayores éxitos los obtuvo no a la cabecera de enfermos distinguidos, sino en los barrios miserables donde nunca cobró un céntimo y donde su actividad suponía un valor físico considerable, como sucedió, por ejemplo, durante las epidemias de cólera en Italia, o en los terremotos de Ischia y Mesina, o en medio de la lluvia de metralla de Verdún.

SAINT MICHELE

En 1903 fue nombrado médico de cámara de la reina Victoria de Suecia, cargo que desempeñó hasta la muerte de la soberana. Pasó los seis últimos años de su vida como huésped de la familia real en el palacio de Estocolmo, donde murió en 1949.

En la primavera de 1876, en su primer viaje a Italia, conoció Capri, que le hizo una impresión indeleble, que más tarde transmitió a todo el mundo en su célebre libro.

Este viaje lo hizo a consecuencia de una lesión tuberculosa que le obligó a abandonar Suecia, y por la cual le pronosticaron una muerte muy próxima Ya en su primera visita a Capri, el joven estudiante, condenado a muerte, se había dejado el corazón en la viña de Mastro Vicenzo y en las ruinas de la capilla de San Michele A los 14 años el terreno era ya suyo. Ahora bien, construir costaba mucho dinero y Axel Munthe nunca fue rico. Su consultorio de la Avenida Villiers había sido lucrativo, pero tuvo que ejercer en Roma, donde obtuvo un éxito extraordinario. En Roma se estableció en la Plaza España, en la misma casa que habitó Keats, aquel joven que abandonó los estudios de Medicina para hacerse poeta y por el que Axel Munthe sentía una gran admiración. Entonces pudo erigir ese monumento a la belleza que es San Michele.

Ya desde su niñez había sufrido transtornos visuales. A los cincuenta años se vio amenazado por la ceguera, por lo cual al cabo de varios años tuvo que retirarse a la fresca oscuridad de la Torre de Materita, otra de sus numerosas casas en Anacapri. Fue entonces cuando comenzó su "Historia de San Michel", esta fascinadora obra maestra de un ciego, que abre los ojos de millones de personas a las bellezas de la vida y que traducida a cuarenta idiomas, con ocho ediciones en escritura Braille. El mismo Axel Munthe decía, "Si hubiese podido preveer un éxito así, hubiera procurado escribir un libro mejor". Axel Munthe había obrado al servicio de la vida y asistido a decenas de miles de enfermos en su lucha contra la muerte. La idea de la muerte no le abandonaba nunca. No obstante, el autor del "Libro de San Michel", cuyo primer capítulo constituye un himno a la primavera, a la juventud, a la alegría de vivir, que no tienen par en la Literautra, luchó en vano contra el miedo a la muerte, a pesar de que heróicamente lo supo dominar en muchas ocasiones y precisamente con el último capítulo del libro ha ayudado a centenares de miles de lectores a sobreponerse a dicho miedo

Con mayor intensidad que nadie nos ha transmitido ese mensaje de nostalgia y de amor por esa isla situada en pleno Mediterráneo azul y milenario.

Otro gran mensaje de Munthe es su amor a los animales, los perros y las aves sobre todo. Dentro del recinto de San Michel, en la colina Barbarroja, existe desde 1955 una reserva sueca para aves.

Como se dará cuenta todo aquel que haya leído la 'Historia de San Michel', es el relato fresco y espontáneo de una amplia galería de seres humanos. Sentido de lo trágico, del humor, la cálida simpatía, la acerada sátira,

Axel Munthe, a los 75 años

una filosofía fácilmente asimilable y una fe auténtica, son los ingredientes que logró este médico que murió hace catorce años, en uno de los libros más leídos de los últimos tiempos. Quizás su recia humanidad haya sido el secreto de su éxito.

Libros y Revistas

EL SOL DE LA MUERTE

PANDELIS PREVELAKIS
Editorial Luis de Caralt

Este libro ha conseguido el galardón internacional, "Premio de la Paz 1962". Editorial Caralt, la incluye ahora en su serie "los best-sellers internacionales 1963".

La literatura griega de este siglo, es para los lectores españoles, hasta ahora, el gran escritor Nikos Kazantzakis, el poeta que canta la epopeya de los griegos durante y frente a la denominación turca en obras como "Cristo de nuevo crucificado", o "Libertad o muerte". Desde ahora Pandelis Prevelakis se nos revela asimismo como un gran escritor. Su obra, es un canto apasionado a la vida que existe no sólo en el hombre, sino en la rama del árbol, en el fruto de la tierra, en la flor, en la abeja... Late un amor casi panteísta en "El sol de la muerte", a toda la Naturaleza, a ese vaho caliente que sube por las piernas desde la tierra apasionada, a ese amor casi pagano del sol y el mar, a esa pletórica vida de las muchachas adolescentes. Cuanto más amor a la vida, menos temor a la muerte, es la paradoja de esta novela. "He conocido personas que vivieron cien y más años y no vivieron un sólo día"... E inmediatamente el derecho del hombre a vivir su Vida, con mayúsculas, sin que nadie en la tierra tenga ningún derecho a quitarsela, ni la guerra ni el hambre, en una palabra, el hombre. Y con la vida, el derecho, la belleza y el amor a la verdad. "Para el animal estos conceptos son sombras. Para el hombre estas sombras son los signos de sombras. Para el hombre, espaz, esas palabras no extrañan a nadie. En tiempos de guerra se las llama traición".

Pandelis, al exaltar los valores esenciales del hombre, reclama en su apasionado amor a la vida, frente a los demás hombres, frente a los gobiernos y los ejércitos, su derecho a la vida, a su propia vida. Es un justo premio de la paz.

GALEON DE MANILA

F. VAN WYCK MASON
Editorial Plaza y Janés

El "Galeón de Manila", es un relato de viajes basado en el del marino inglés George Anson, considerado como uno de los padres de la Real Armada británica.

El viaje se inicia en 1744. Tras doblar el Cabo de Hornos, en la peor época del año, el "Centurión" y los pocos supervivientes a las tormentas, al hambre, al escorbuto etc..., se dedica a atacar buques españoles e incluso al ataque de puertos poco defendidos y cruza el Océano Pacífico, en busca del fabuloso galeón que desde Manila y con carga de plata se dirige todos los años a Acapulco. Recala en las costas asiáticas y tras un largo y emocionante periplo, llega dando la vuelta al mundo, de nuevo a Inglaterra.

Además de una gran nvela de aventuras, "Galeón de Manila" tiene el valor de un reportaje al darnos a conocer la infrahumana vida de los tripulantes de los navíos de Su Majestad Británica", la crueldad de las levas a la fuerza y la dureza de la vida y los extraordinarios peligros que una travesía reportaba.

Es una novela de 650 páginas, que se lee, por su amenidad e interés, casi de un tirón.

LAS ULTIMAS CARTAS DE STALINGRADO

EDITORIAL DESTINO

Pocos libros tan emocionantes, y aun tan terribles, como éste que ha conmovido a todo el mundo. Lo escribieron soldados alemanes desde el infierno de Stalingrado en enero de 1943. Para conocer el estado de ánimo de la fortaleza de Stalingrado, el Fürer dio la orden de confiscar la correspondencia. Así cuando despegó el último avión de Novo-Tscher-Kask, el Mando secuestró siete sacas de correo. Hoy recuperada, esta correspondncia cobra una fuerza trágica impresionante, y se lee con un profundo escalofrío. Son las últimas confesiones, las definitivas resignaciones y rebeldías de unos hombres de diversas mentalidades y carácteres, pero que tienen en común, una misma conciencia, la de que van a morir.

PINTURA CONTEMPORANEA

JUAN EDUARDO CIRLOT
Eeditorial Seix Barral, S. A.

Con el título de pintura contemporánea, la editorial barcelonesa Seix Barral acaba de refundir en uno cuatro libros de Juan Eduardo Cirlot, publicados anteriormente en forma escalonada. Versan todos ellos sobre un tema general: la pintura, especialmente en las diversas etapas de la misma, en esta época contemporánea. Nuestros lectores, con toda seguridad, recordarán sus títulos, pues todos ellos han sido auténticos éxitos editoriales, encontrándose en su mayoría agotados: «La pintura surrealista», «Del expresionismo a la abstración», «Cubismo y figuración» y "El arte, otro».

La refundición ha sido hecha evitando toda clase de reiteraciones, entre unas y otras obras, ordenando en lo posible este resultado de conjunto. Cirlot, considerado en la actualidad como el más avanzado de los críticos de arte españoles, comienza la obra analizando el proceso de la pintura de Occidente desde el siglo XVII a través de las sacudidas y reacciones del XIX, preparatorias de la mentalidad del pintor actual.

Es difícil desarrollar el abundantísimo material de esta pequeña obra maestra, fundamental en cualquier biblioteca de los amantes de la pintura. Desde los orígenes en 1863, en el Salón de los Rechazados, del impresionismo, nombre que proviene de un cuadro de Claude Monet titulado «Impresión, sol naciente», el autor recorre detenidamente todas las etapas de sus derivaciones, como el movimiento modernista, los «fauves», el cubismo, el futurismo, el expresionismo alemán, el grupo de pintores constituido en Munich «Der Blaue Reiter» Kandisky, el surrealismo, el informalismo, etc., hasta terminar con un estudio del arte nuevo en España, concretamente en Madrid, con la formación del grupo "El Paso» por los pintores Saura, Millares, Feito y Canogar, así como los continuadores, Viola, Vicente Vela y sobre todo Antonio Suárez.

El autor consigue su propósito de expresar cuáles son las ideas en que se fundan todas estas escuelas de vanguardia, anunciando una ruptura de todas las ideas existentes, avanzando aún más en su continuo proceso evolutivo. Repetimos que esta obra es fundamental.

EL TREMENDISMO

Por Alfredo MARQUERIE

En los últimos veinticinco años, la generación literaria de nuestra guerra y de nuestra postguerra ha producido muchas y buenas novelas. Creo sinceramente que existe en España un renacimiento narrativo, y que las dotes de observación, de análisis psicológico, y de virtud descriptiva de estos escritores jóvenes son extraordinarias. Han huido de la falsedad retórica, y —en general— del retorcimiento del estilo. Procuran expresarse con autenticidad, de un modo directo, enérgico, viril, limpio de tópicos y en el género documental o testimonial saben unir y ensamblar bien realidad y fantasía, cada uno con su peculiar temperamento y con características muy definidas.

Al lado de la cara está la cruz y detrás del haz el envés. No es oro todo lo que reluce. Y en muchos —no en todos— de los novelistas actuales hay rasgos que a mí, como lector atento y desapasionado, al margen de capillas, grupos y sectas, no me agradan y que considero equivocados y erróneos. Partiendo del tópico del espejo stendaliano, ¿a qué paisajes geográficos y humanos se asoma gran parte de nuestra novelística?. El porcentaje morboso, teratológico o simplmente de deliberado feismo es muy superior al del trato o tratamiento de la vida que pudiéramos llamar normal. Lo que solemos definir como "tremendismo" no es, sino una variante, más o menos actualizada, de aquel realismo zolesco que tan unilateralmente enfocó los temas y los problemas que pueden ser llevados al campo del relato. Psicología es una cosa y psicopatología otra. Verismo no puede ni debe confundirse nunca con mal gusto. Y la misma tendencia que se observa en ciertas corrientes teatrales contemporáneas que se recrean y complacen en lo crudo y en lo escabroso, lindando a veces en lo obsceno, o cayendo de lleno en lo procaz, se advierte también en los autores de cuentos y novelas que parecen obsesionados de modo exclusivo por temas y personajes tarados y anormales.

Ya sabemos que la vida no es desgraciadamente un paraíso mágico y que sería injusto y falso dar de la sociedad y del mundo que el escritor intenta abarcar en su orbe creador o recreador una visión dulce y rosada y, en suma, cursi por empalagosa. No. Eso sería, por cierto, una traición y una falta de autenticidad. Pero entre las criaturas que pugnan por nacer en la mente del novelista hay seres de todas las dimensiones y calibres, buenos y malos, como en las fábulas, tristes y alegres, sencillos y complicados y paisajes oscuros e iluminados, claros y tenebrosos. ¿Por qué ese afán de ir a buscar casi siempre el lado negativo, sombrío, desesperanzado, pavoroso o cruel de la existencia, en vez de intentar un equilibro donde juegue el contraste y el contraluz que tanta importancia encierra también en los dominios de lo pictórico?

Se me dirá: "signo de la época, pulso del tiempo, corriente, moda..." Pero, contesto yo: es el novelista quien hace al lector y no éste a aquél. De otro modo no habría existido evolución y progreso en la literatura universal. De una manera alegórica me atrevería a decir: las huestes del Príncipe de las Tinieblas andan sueltas por el mundo, pero también los invisibles ángeles velan y nos guardan. Sin pasiones en lucha y en litigio, no hay conflicto novelesco —ni nudo teatral—, pero eso no quiere decir que los personajes que transiten por nuestros libros narrativos tengan que ser. por fuerza, locos, malvados, delincuentes, sucios miserables, o simplemente mal hablados.

Autores noveles

Angel Menéndez, en su sección de humor de la revista «Garbo», ve así el terrible problema de los autores noveles.

—¡Vaya, menos mal: por fin encontramos una puerta abierta!

SIMENON

Dieciséis títulos lleva ya publicados la Editorial Luis de Caralt del gran novelista Georges Simenon. Los últimos títulos a punto de salir son: "Maigret tiende un lazo» y «Maigret se equivoca».

MARRODAN Y REZOLA S.A.
Electrodomesticos — Ferreteria — Plasticos
MARRODAN Y REZOLA S.A.

TOLDOS
PARA CAMION
FABRICACION,
REPARACION
Y
ALQUILER
Nieto Benito Ruiz
San Fernando, 31. Telf. 40.
NAJERA

LOS TOROS - LOS TOROS - LOS TOROS

Tudela

Cartel "de fuerza" el de esta tarde en Tudela: los dos toreros de Palma del Río, enfrentados. Por delante, el joven maestro del toreo, Paco Camino.

"Palmeño", en su primer año de matador de toros, viene abriéndose paso con verdadero empuje y ya tiene "sitio" en las ferias de importancia. Valor firme, que se cotiza en alza.

"El Cordobés" es siempre "El Cordobés" y con eso basta. ¿Que en Pamplona no se vio bien la cosa? Bueno. Por eso mismo tiene más "garra" el cartel tudelano. ¡A ver qué pasa!

Y, para acabar de redondear la cosa, seis toros del Marqués de Domecq. ¿Ustedes se han dado cuenta cómo está saliendo "lo" del Marqués esta temporada? Pues, de esos van a Tudela. Un acierto completo.

Siempre han interesado mucho en Logroño, y en la Rioja, las corridas tudelanas. Nunca ha faltado en la plaza de la simpática ciudad navarra una nutrida representación de la afición riojana. Sospechamos que este año, con los positivos alicientes que ofrece el cartel, el "tirón" va a ser "de aupa".

Pues, también la novillada anunciada para el domingo tiene su interés.

Joaquín Camino, Curro Ortuño y Juan Calleja, con bichos de Francisco Marín Marcos, es una combinación novilleril muy "potable".

Vitoria

Otra feria muy "logroñesa" es la de la Virgen Blanca, de Vitoria.

El que más y el que menos, entre nuestros aficionados, nadie deja ningún año de "estudiar" detenidamente las combinaciones vitorianas, en busca de la más atrayente. Y, luego, las ven todas.

Ahora, con la cogida de Ostos, que iba el segundo día, se hace necesaria su sustitución. Se ha pensado en Diego Puerta, que ya puede darse como seguro. Muy bien pensado, caramba.

Así, el cartel de ese día queda con Puerta, Camino y "El Viti", y seis "caramelos" de "Apé". Un cartelazo.

Los otros dos, primero y tercero, lo sabemos todos, va "El Cordobés". Con "Pedrés" y Puerta el día cinco, y Camino y Chacarte el siete.

¡Bien está la cosa!

Otra

Pues, ya que de Vitoria hablamos, ahí va una buena noticia: está "cociéndose" una cuarta corrida, para el domingo día 11. Organizada, fuera de abono, por el Ayuntamiento, bajo el asesoramiento y la eficaz ayuda de la "casa" Chopera, con ocasión de una gran concentración de excombatientes que se celebra dicho día en la capital alavesa.

¿Cartel? Se habla de Curro Romero, "El Caracol" y Vázquez II.

Hombre, pues no está mal, ni muchísimo menos.

¿Y dice usted que ya es cosa hecha?

Decimos que se está incubando. Y que las gestiones van bastante adelantadas y, por buen camino.

Pues, a ver si cuaja.

Ostos

Si no totalmente fuera de peligro, pues la gravedad persiste, bien puede decirse que Jaime Ostos, tan duramente calado por un toro el pasado día 17 en Tarazona, ha superado ya el período de gravedad extrema y se va recuperando, lenta, pero seguramente.

Lo celebramos muy de veras.

El percance ha descabalado no pocos carteles, entre ellos, como acabamos de ver, el de Vitoria.

Dice su apoderado que, en el mejor de los casos, no podrá hablarse de reaparición hasta septiembre. Pierde, seguras, las ferias de Valencia, Málaga, Vitoria, San Sebastián y Bilbao. Y una porción de corridas "sueltas". Más de treinta.

Una temporada desbaratada a cornadas.

Proyecto

El fuego destruyó, hará un par de semanas, todo el piso de andanadas y el tejado de la plaza de Las Ventas madrileña.

Como es sabido, apenas estuvo interrumpida la celebración de corridas unos días. El tiempo justo para descombrar y cerrar el acceso a las localidades destruídas.

Para cuando, al final de temporada, se acometan en firme las obras de reparación, se habla de un proyecto que aumentaría el aforo del coso: sustituir el tejado por una amplia terraza escalonada, desde la que, de pie, podría verse el espectáculo. Una localidad no muy cómoda, pero barata. Al estilo de los campos de de fútbol. Y de alguna plaza de toros que ya cuenta con ella.

Buena idea.

S. Sebastián

Ya están ultimados los carteles de la "Semana Grande" de San Sebastián, que este año es una semana con prórroga: dos novilladas para abrir boca y nueve corridas de toros, nada menos.

Estas son las combinaciones:

Sábado 10 de agosto.—Novillos de don Carlos Núñez para Luis Parra "El Jerezano", Gabino Aguilar y José Fuentes.

Domingo 11. — Novillos de doña Carmen González de Ordóñez para Luis Parra "El Jerezano", Agapito García "Serranito" y José Fuentes.

Lunes día 12.—Toros de don Antonio Ordóñez para Jaime Ostos, Santiago Martín "El Viti" y Antonio Campos "El Imposible".

Martes día 13. — Toros de don Fermín Bohórquez para Juan García "Mondeño", Paco Camino y Santiago Martín "El Viti".

Miércoles 14.—Toros de don Samuel Flores para Manuel Capetillo, Diego Puerta y Manuel Benítez "El Cordobés".

Jueves 15. — Un novillo de don Atanasio Fernández para el rejoneador Rafael Peralta, y toros de don Juan Cobaleda para Antonio Bienvenida, Fermín Murillo y Andrés Vázquez.

Viernes día 16.—Toros de don Atanasio Fernández para Jaime Ostos, Paco Camino y Diego Puerta.

Sábado día 17. — Toros de don Antonio Pérez para Pedro Martínez "Pedrés", Paco Camino y Manuel Benítez "El Cordobés".

Domingo día 18.—Un novillo de don Fermín Bohórquez para el rejoneador Fermín Bohórquez, y toros de don Juan Pedro Domecq para Juan García "Mondeño", Victoriano Valencia y Andrés Vázquez.

Domingo día 25.—Un novillo del Pizarral para el rejoneador David Ribeiro, y seis toros del señor Marqués de Domecq para Antonio Bienvenida, Joaquín Bernadó y Curro Girón.

Domingo 1.º de septiembre. —Gran corrida extraordinaria, organizada con motivo de las conmemoraciones centenarias y en honor de la Asociación de la Prensa de San Sebastián. Un novillo de don Atanasio Fernández para el rejoneador don Angel Peralta, y seis toros de don Pablo Romero para César Girón, Fermín Murillo y Victoriano Valencia.

Cuatro novilleros y dieciséis matadores de toros. Con las cuadrillas respectivas, ciento veinte toreros que, algunos, pisarán el ruedo donostiarra tres tardes. Lo que se dice un batallón de coletas.

Quedan por cubrir los huecos que deja Ostos los días 12 y 16.

P. C.

Toros en Valencia

COGIDA DE ANDRES VAZQUEZ

VALENCIA, 24.—Seis toros de don Antonio Perez de San Fernando, difíciles y peligrosos.

Diego Puerta, ovación y bronca.

Paco Camino, pitos y vuelta.

Andrés Vázquez, en su primero, pitos. En el último resultó cogido, pasando a la enfermería. Puerta termina con el bicho. Vázquez sufre un puntazo en la región glútea, de pronóstico menos grave.

AGUA AZUCARADA PARA DESCUBRIR ENFERMEDADES DEL CORAZON

HONG KONG. — Cien gramos de azúcar disueltos en agua tibia, según sostienen ciertos cardiólogos chinos, puede sustituir en el examen electrocardiográfico a la clásica y a veces peligrosa "prueba del esfuerzo". Esta nueva técnica, considerada más "dulce" que la clásica, estaría particularmente indicada en las personas anteriosclerósicas, en las que se presume muy probable la existencia de una coronariopatía clínicamente asintomática. La nueva técnica ha sido hasta ahora experimentada sobre 124 enfermos y 111 personas sanas por el cardiólogo de Peiuping Tsai-Chia Chen. El electrocardiograma debe realizarse en ayunas por las mañanas, después de haber tomado la noche anterior una cena ligera. El electrocardiograma de azúcar puede registrarse una media hora después de tomar sacarosa disuelta en 300 ó 400 centímetros cúbicos de agua tibia. En los pacientes afectados de coronariopatía, los electrocardiogramas obtenidos después de tomar el azúcar sirven para proporcionar un diagnóstico muy preciso.

(Fiel-Sirs)

Si necesita hablar con Redacción de NUEVA RIOJA llame al TELEFONO 1337 De cuatro y media de la tarde a tres de la madrugada. Si tiene algo muy urgente que decir puede llamar también de tres a cuatro de la madrugada al TELEFONO 1561

INFORMACION REGIONAL

En Haro se inaugura hoy una exposición del libro italiano de arte

Como ya se ha indicado en los programas de mano, hoy, día 25, a las doce y media del mediodía, tendrá lugar en la Casa Municipal de Cultura la Exposición del Libro Italiano de Arte, cedida por el Instituto Italiano de Cultura de Madrid.

Para darnos una ligera idea de la amplitud de criterio que preside las actividades culturales de nuestra querida ciudad, bastará indicar que Haro figura, por rara excepción, entre ciudades capitales de provincia que sabe acoger esa aportación cultural importantísima que el Instituto Italiano de Cultura viene realizando, mediante la cesión de sus exposiciones, a cuantas entidades se muestran diligentes en solicitarlas.

Cuatro exposiciones tiene organizadas el Instituto italiano de referencia. Una de ellas, que recorre ahora San Sebastián, Bilbao y Reinosa, fue abierta al público en las pasadas fiestas de la Vega, en septiembre de 1962. Es aquella magnífica exposición de Arte Románico Italiano, que estuvo expuesta en el grupo de las escuelas nacionales. Zaragoza, Ciudad Real, Puertollano y Logroño con Salamanca, la recibieron honrosamente, después de haber sido expuesta en Haro.

Brindamos al cine-club la oportunidad de solicitar al citado Instituto Italiano de Cultura otra de sus exposiciones, que ha sido expuesta recientemente en Valladolid, con motivo de la VIII Semana de Cine Religioso y de Valores Humanos en el pasado mes de abril, y que el Boletín cultural italiano número 60 —del que proceden todas estas noticias— pone a la disposición de las entidades interesadas.

No es de tanto interés para nosotros, por su carácter más restringido, la Exposición del Periódico Italiano, aunque sea tema muy de actualidad.

Pero la Exposición del Libro Italiano de Arte tiene franca importancia. Sólo unos datos vamos a dar sobre su circulación, ya que sobre sus características informan puntualmente los programas que ya están anunciándola en todos los establecimientos harenses.

«Se encuentra en circulación desde el mes de abril —dice el citado Boletín— y ha sido ya presentada en Valladolid, Soria, Calatayud y Zaragoza. Actualmente se expone en Vitoria, desde donde proseguirá para Haro, Reinosa y Oviedo...».

El día 17 se clausuró la exposición en Vitoria, y nos han asegurado que llegará a punto a Haro. Escribimos el pasado lunes día 22, y tenemos todo dispuesto para montarla en el edificio de la Casa Municipal de Cultura de nuestra ciudad.

Ladislao GIL MUNILLA

Programa de fiestas de Cervera del Río Alhama

Cervera del Río Alhama

PROGRAMA DE FIESTAS

Programa oficial que el Ilmo. Ayuntamiento de esta villa ha organizado con motivo de nuestra Patrona, Santa Ana:

Religiosas. Hoy, día 25.—A las once de la mañana, solemne misa cantada en honor del Patrono de España. A continuación, tradicional y emocionante bajada de su camarín de nuestra excelsa Patrona, Santa Ana, con repique general de campanas, disparo de bombas y cohetes anunciando las fiestas. Por la tarde, a las cinco, tendrán lugar solemnísimas vísperas con asistencia del M. I. Ayuntamiento en corporación y autoridades. Al final, Salve.

Mañana, día 26.—Al amanecer, la tradicional campanilla. A las siete, Rosario de la Aurora. A las ocho y media, misa de cofradía y comunión general. A las diez y media, procesión con la efigie de la Patrona, Santa Ana, recorriendo las calles de costumbre, presidida por el ilustrísimo Ayuntamiento en corporación y autoridades locales. A continuación, misa solemne con sermón.

Día 27.—Homenaje de las madres de Cervera a la gloriosa Madre de la Santísima Virgen María, nuestra excelsa Patrona, Santa Ana. Al final del acto, la enternecida subida a su camarín de nuestra gloriosa Patrona.

Festejos populares. Hoy, día 25.—A primera hora de la mañana, alegre diana por los gaiteros y dulzaineros, gigantes y cabezudos, recorriendo las calles de la villa. A las ocho de la mañana, primer encierro de reses bravas. A las doce del mediodía y desde la Casa Consistorial, por el señor alcalde-presidente será lanzada la bomba anunciando el principio de las fiestas patronales, recorriendo las principales calles de la villa los gigantes y cabezudos, gaiteros y dulzaineros con los danzantes. De diez y media a una y media de la noche, gran baile en la Plaza de España, profusamente adornada e iluminada, ejecutándose bailables por la banda de música y dulzaineros.

Mañana, día 26.—A las siete de la mañana, gaiteros, dulzaineros, gigantes y cabezudos recorrerán las calles con sus alegres dianas. De diez y media a una y media de la noche, bailables en la Plaza de España, amenizados por la banda de música.

Día 27.—A las ocho de la mañana, segundo encierro de las reses bravas. De diez y media a una y media de la noche, gran baile-verbena en la Plaza de España.

Día 28.—Tercer encierro de las reses bravas, y por la noche, en la Plaza de España, última gran verbena-baile.

Día 29.—A las ocho de la mañana, cuarto y último encierro de reses bravas.

Día 30.—Jiras al campo.

EL CORRESPONSAL

LA MORTALIDAD INFANTIL PREDOMINA EN LAS GRANDES CIUDADES

WASHINGTON. — Según algunos datos estadísticos hechos públicos por el Departamento de Sanidad Pública de los Estados Unidos, todas las grandes ciudades norteamericanas, con excepción de Los Angeles tienen una mortalidad infantil superior a la media de los Estados Unidos. En efecto, la mortalidad infantil media alcanza en todo el territorio del país el 26 por 100. Pero de esta cifra, la mortalidad de los niños blancos es el 22'9 por mil, mientras que alcanza el 43'2 por mil entre los niños de color. La mayor incidencia de la mortalidad infantil en las grandes ciudades, a pesar del mejor equipo sanitario de que éstas disponen, se explica por la existencia de un alto porcentaje de masas trabajadoras de bajos ingresos, especialmente negras que se concentran en los grandes centros industriales. Al hacerse públicas estas estadísticas, se destaca que éstas comprueban nuevamente la estrecha relación que existe entre indigencia y mortalidad infantil. Entre las diez ciudades mayores de los Estados Unidos, es precisamente la capital, Wáshington, la que registra la cifra más elevada de mortalidad infantil: un 36 por mil. Los Angeles, en cambio, sólo alcanza una media del 24'5 por mil.

(Fiel-Sirs)

DISTRIBUCION Y VENTA

ELECTRICIDAD GUERRA "Comercial Jalón" - D. Victoria, 26 - LOGROÑO

VENDEDORES AUTORIZADOS:

ALBERTO MADRIGAL — 19 de Julio, 8 - HARO

RADIO LOPEZ — G. Mola, 53 - STO. DOMINGO DE LA CALZADA

JESUS JIMENEZ — Gral. Franco - ARNEDO

ESPECTACULOS

ESTRENOS DE PELICULAS

«El secreto de Ushaws-52», en el Avenida

Se ha querido hacer una película policíaca y de "suspense", pero después de conocida producciones del género, la verdad es que "El secreto de Ushaws-52" nos parece un poco endeble. El relato es un poco confuso y, por si fuero poco, el ritmo es lento y monótono, sin que los esfuerzos de los principales protagonistas lleguen a calar en el ánimo de los espectadores esa tensión emocional que es primordial en estas películas.

Tiene el film un magnífico arranque prometedor, pero a medida que vamos adentrándonos en él pierde valor, altura y verosimilitud. Van Johnson y Vera Miles, encarnan los dos papeles centrales de la película y en algunos momentos, dan evidentes muestras de su alto valor como actores dramáticos interpretativos.

Al borde del infierno», en el Diana

Lo de menos en esta cinta es su trama, su argumento, carente de originalidad. Un piloto famoso norteamericano que sufre lavado de cerebro en prisiones chinas y descubre secretos comprometedores para su país, por lo cual, en su empeño por reincorporarse al Ejército como piloto de pruebas, es acogido con desconfianza por sus compañeros, imponiéndose al final a todas las adversidades para volver a ser admirado y, como es natural, se casa con la muchacha que siempre creyó en él. Ese simple argumento viene a ser el relleno para lo que constituye un magnífico documental con espectaculares exhibiciones del moderno material del arma aérea norteamericana, con vuelos arriesgados, acrobacias y momentos de peligro y suspense muy bien logrados.

Si a lo dicho añadimos que el director, Mervyn Loy, ha sabido imprimir buen ritmo a las escenas de tierra, enlazadas sin saltos con las documentales; que la interpretación de William Holden, es magnífica, siendo secundado con justeza por Lloyd Nolan y Virginia Leith, y que es excelente la fotografía en color, puede resumirse el juicio afirmando que la película tiene méritos para ser vista con agrado.

«Una cita de amor» y «Hola muchacho», en el Moderno

Dos estrenos ofreció ayer el Moderno en un programa. Ninguno de ellos demasiado considerable, ni por su interés argumental ni por su calidad cinematográfica.

Cintas, en suma, realizadas sin demasiadas aspiraciones, que entretienen, ambas, discretamente y, en difinitiva, sirven bien el propósito de llenar un hueco en el programa.

"Una cita de amor" es un juego de pasiones violentas y de conductas no muy dignas en torno a una historia amorosa de escasa novedad y ninguna originalidad en su planteamiento y desarrollo. Destaca la labor del "Indio Fernández", bien secundado por Silvia Pinay.

"Hola muchacho" quiere ser una cinta juvenil y optimista, desenfadada y divertida. A ratos, lo logra. En general, sin embargo, no llega a alcanzar el nivel que, sin duda, ambicionaba.

Un elogio para la actuación de Ana Mariscal, siempre inteligente y buena actriz, y Carlos Casaravilla.

«El pretendiente», en el Rialto

Pierre Etaix, joven realizador francés, al que hay que considerar como uno de los valores realmente positivos e interesantes de la "nueva ola", asume en "El pretendiente", con muy estimables resultados en ambos aspectos, el doble y ambicioso cometido de director e intérprete principal del relato.

Este se asienta en una leve trama amorosa, sin ambiciones de originalidad, pero impregnada de un excelente humor teñido de suave poesía que la hace realmente atrayente, sobre todo porque Etraix acierta a conservarle —y vigorizarle con inteligente tacto— todo un grato sabor romántico-festivo, a lo largo de una acción optimista, narrada en un estilo ágil, con un desenfado muy francés, libre por completo de esas notas amargas y de mal gusto a las que con harta frecuencia recurre, como si se tratara de un valioso hallazgo, ese cine que a sí mismo se llama moderno, como el que hacen Pierre Etaix y otros realizadores de esta hora.

Por eso "El pretendiente", encaja sin duda en los modos y moldes modernos, resulta más grata y atrayente. Porque todo en ella es sencillo, espontáneo, sin complicaciones.

El diálogo, por otra parte, es divertido y ocurrente, la acción se desarrolla a ritmo muy movido y la interpretación es graciosa, aunque con exceso de mímica.

Junto a Pierre Etaix, destacan en la interpretación de los principales personajes Laurence Ligneres, France Arnell y Karin Veseley.

CRUCIGRAMA

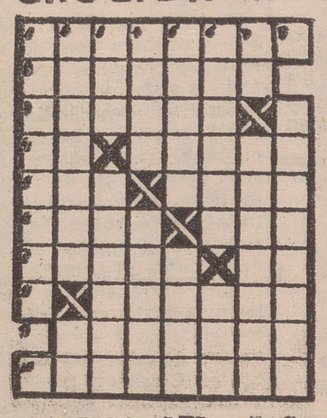

HORIZONTALES. — 1: Conmovedor. — 2: Fragante. — 3: Chapa. — 4: Desinencia. Terreno sembrado de nabos. — 5: Posesivo. Desafía. — 6: (al revés) Comparé. Dícese del hilo de seda poco torcido. — 7: Tela de algodón estampada en colores. Símbolo de rutenio. — 8: (al revés) Calidad de sabroso. — 9: Terminada. — 10: Sencillez (pl.).

VERTICALES. — 1: Controversia. — 2: Grito. Contracción. — 3: Río de la Siberia. (al revés) Obedezcas. — 4: Antiguo nombre céltico de Irlanda. Residen. — 5: Poéticamente: lanzar rayos. Masa de vapor. — 6: Nombre femenino. Canal que toma el agua de un río. — 7: Negación. Pasmada de frío. — 8: Extensiones de tierra.

SOLUCION AL ANTERIOR

HORIZONTALES. — 1: Trofeo. — 2: Rocosos. — 3: Epatar. — 4: Me. eterA. — 5: OraanaR. — 6: Lola. Ana. — 7: Asomo. iL. — 8: Salomé. — 9: Parasol. — 10: Colorado.

VERTICALES. — 1: Tremolar. — 2: Roperos. Po. — 3: Oca. Alosal. — 4: Pote. Amaro. — 5: esatA. olaR. — 6: Lorena. Osa. — 7: ranimoD. — 8: Paralelo.

CALIFICACION MORAL DE ESPECTACULOS

CINE

Fra Diavolo	2
Viaje al fondo del mar	1
Su grata compañía	3
Mi vida en tus manos	3
¡Hola, muchachos! ...	2
El secreto de Ushass-52	3
Parrish	3
El pretendiente	3
Siega Verde	3-R
Al borde del infierno ...	2
Hombres temerarios ...	2
TEATRO	
Bodas de sangre	3

Los números que figuran a continuación de cada título expresan a la calificación moral dada por la Oficina Calificadora de Espectáculos: 1.-Todos, incluso niño. 1.-R. Infantil, con reparos. 2.-Jóvenes. 3-Mayores. 3-R. Mayores, con reparos. 4.-Gravemente peligrosa.

TEATRO

«Bodas de sangre», en el Bretón

Para los aficionados al teatro, resulta un regalo enterarse de que ha llegado o llegará pronto una compañía buena con repertorio aceptable. A su vez, las representaciones de "alto nivel" fomentan las afición, sobre todo entre la juventud.

En el estreno de "Bodas de sangre", había bastantes jóvenes, prueba de que existe un público juvenil ansioso de conocer las obras dramáticas famosas.

El nombre de Federico García Lorca es atractivo en sí mismo. Los grandes éxitos de sus obras en el extranjero y las escasas oportunidades que hemos tenido aquí para verlas, producen un especial movimiento de curiosidad.

"Bodas de sangre", contiene una buena muestra de lo que García Lorca representa para la literatura y el teatro. Su peculiar estilo se va desgranando en los diálogos de los personajes para meterse, como una caricia, en los oidos del espectador. Para que tal cosa ocurra es necesario una interpretación correcto, por lo menos.

La compañía de Maritza Caballero interpreta con dignidad Existen pequeñas diferencias en su elenco, pero el tono general es elogiable. Sacan bien la obra en presentación, declamación, movimiento escénico, decorados y efectos plásticos especiales (muy importante en el teatro de Lorca).

En la primera representación cabe destacar a Cándida Losada, María Francés, Manuel Gallardo y Armando Muriel. El resto, cada cual con su estilo peculiar, cumplió bien. Sin exponer aquí una teoría sobre el estilo en estas obras en verso, destacamos sólo a los actores que coinciden más con nuestro punto de vista. El reparto, en general, es bueno.

Esta obra de García Lorca, encaja totalmente dentro del estilo del genial autor, con todos sus trucos y sus "manías", tanto en argumento como en lenguaje . No llega a la altura de "Yerma", pero la sigue muy de cerca. Tiene versos de gran belleza, párrafos atrevidos y personajes de carácter bien definido. Además de las acostumbradas damas vestidas de luto aparece aquí la muerte como una más, con figura de mendiga.

Los conflictos argumentales y el diálogo de García Lorca, tienen la fuerza de lo actual, por eso sus obras alcanzan gran éxito en nuestros días. Creo que se puede decir, sin temor a la exageración, que Federico García Lorca es más actual que muchos de los autores que escriben en 1963.

La compañía está bien dirigida. Sólo en una ocasión advertimos un pequeño fallo atribuible al director pero con arreglo a un criterio muy personal nuestro.

Fueron aplaudidos varios mutis y, al concluir la representación, el público aplaudió gustosamente a la compañía entera.

Obra e interpretación están biben.

J. V. I.

Suscríbase a NUEVA RIOJA

BOLO-PIN-CLUB
HOY, a las 7'30 de la TARDE
ORQUESTA CREACION
BOLO-PIN-CLUB

BAZAR SANITARIO
MORGABE
Vara de Rey, 9

AVENIDA Y RIALTO
AUT. MAYORES DE 16 AÑOS
Continua de 4'30 a 12'30
¡¡SENSACIONAL EXITO!!
¿POR QUE NADIE ESTABA DISPUESTO A LA REVISION DEL PROCESO DE UN CRIMEN COMETIDO VEINTE AÑOS ATRAS?
EL SECRETO DE USHAWS-52
Van Johnson y Vera Miles
Completará el programa el extraordinario reestreno que todo el mundo esperaba
PARRISH
EN TECHNICOLOR
Con Troy Donahue, Claudette Colbert y Karl Malden

ALHAMBRA Aut. mayores de 16 años
Continua de 4'30 a 12'30
1.—¡EXITO extraordinario! Era tan aficionado a la astronomía, que llegó a descubrir una estrella... de carne y hueso.
EL PRETENDIENTE
(Premio Louis Delluc 1963 al mejor film francés del año)
Con Pierre Etoix y France Arnell
2.—El sensacional film
SIEGA VERDE
EN TECHNICOLOR
Con Jeanne Valerie, Carlos Larrañaga y José Rubio
Pases aprox. del estreno, a las 4'30-7'45 y 11, y del reestreno, a las 6'15 y 9'15

FRONTON Aut. para todos los públicos
Continua de 4'30 a 12'30
1.—SENSACIONAL EXITO
Las fabulosas hazañas del más audaz aventurero
FRA DIAVOLO
EN TECHNICOLOR
Con Francisco Rabal, Ugo Tognazzi, María Cuadra,
2.—El apasionante reestreno
VIAJE AL FONDO DEL MAR
Technicolor - Cinemascope
Con Walter Pidgeon, Jean Fontaine y Frankie Avalon
Pases aprox. del estreno, a las 4'30-7'45 y 11, y del reestreno, a las 6'15 y 9'15

¡HOY! FRONTON
A las DOCE
GRAN SESION INFANTIL
donde se proyectará la divertidísima película
El chico
Con Charlie Chaplin y Jackie Coogan
AUT. PARA TODOS LOS PUBLICOS

Su programa para hoy

Diana Aut. para todos los públicos
Continua de 4'30 a 12'30
ESTRENO: Para los que deseen ver algo fabuloso, diferente y extraordinario
Al borde del infierno
TECHNICOLOR
William Holden, Virginia Leith
ADEMAS, el magnífico film
Hombres temerarios
Cinemascope - Technicolor
Kirk Douglas, Bella Darvi
Horario aprox. de los pases:
Estreno: 4'30-7-35 y 10'45
Reestreno: 6'15 y 9'25.

Olympia Aut. para mayores de 16 años
Continua de 4'30 a 12'30
DOS películas en continuación de ESTRENO
¡DOS grandes EXITOS!
Su grata compañía
en TECHNICOLOR
Fred Astaire, Debie Reynolds
— y —
Mi vida en tus manos
TECHNICOLOR
Gerard Bredman
Gola Blaon
Horario aprx. de los pases:
G. Compa., 4'30-7'35 y 10'45
V. manos, 6'15 y 9'25

SALAS perfumadas por TORNO

Concesionario
A personas o firmas solventes moral y materialmente, ofrecemos el nombramiento de ALMACENISTA DISTRIBUIDOR OFICIAL para la venta de los acreditados suplementos de aceites, grasas consistentes, líquidas y fluidas "MolySLIP", de fabricación inglesa y de mucha utilización en automoción e industria. EL DISTRIBUIDOR se financiará la mercancía que tenga asignada a su provincia.
Los interesados deberán facilitarnos autoinformes e indicarnos con los BANCOS que habitualmente trabajan.
Para detalles e informes, pueden dirigirse a PEYCAR, S. L. Av. de José Antonio, 55. MADRID-13

HERNIADOS
Aparatos Kernius Automáticos
Gabinete Ortopédico Kernius
Atenderá en el Consultorio de don Rafael Perez Sancho, calle Calvo Sotelo, 29, 1.º izqda. Logroño, el próximo día 27 del corriente, de 10 a 12
Gabinete Ortopédico Kernius
Rambla de Cataluña, 31. BARCELONA
Montera, 32. — MADRID
(C. S. P. núm. 161)

Organización comercial
establecida de más de 50 años, con almacén, depósito y reparto en Barcelona y provincia, aceptaría en exclusiva para la venta productos del ramo alimentación y susceptibles de venta en comestibles, supermercados, restaurantes, etc.
Escribir al núm. 5.055.
PUBLICITAS. Apartado 828.
BARCELONA

Para su publicación en el próximo número es preciso que toda información que no sea de última hora, así como los anuncios, estén en nuestra Administración antes de las siete de la tarde.

¡HOY! Teatro Bretón
GRAN COMPAÑIA DE COMEDIA DE
MARITZA CABALLERO
En funciones de despedida
Tarde, 6'30. Noche, 10'45
¡¡EXITO EXCEPCIONAL CONSTITUYO AYER LA REPRESENTACION DE "Bodas de sangre"!! En vista del éxito obtenido y a verdadera petición del público, será representada hoy nuevamente
BODAS DE SANGRE
de Federico García Lorca
(Aut. mayores de 18 años)
Advertencia — Taquilla abierta desde las ONCE de la mañana, y por la tarde desde las CUATRO
¡¡NO DEJE DE VER HOY!!
BODAS DE SANGRE

¡HOY! Moderno
Continua de 4'30 a 12'30
¡Programa doble!
Aut. mayores de 16 años
¡¡DOS ESTRENOS!!
EN UN SOLO PROGRAMA
1. — ¡EXITO extraordinario! Nunca el amor a una mujer desató tantas pasiones ni tantas intrigas, en el film
"UNA CITA DE AMOR"
Silvia Pinal-Carlos L. Moztezuma INDIO FERNANDEZ
2. — ¡Rotundo éxito del estreno!
¡HOLA, MUCHACHO
¡La película de la juventud!
Con Ana Mariscal, Carlos Casaravilla
¡Un programa MONSTRUO

Grandes acontecimientos en el
BRETON
VUELVE los días 27 y 28 (sábado y domingo) la gran Compañía de Revistas de Manuel Paso con la superestrella CARMEN ESBRI y el graciosísimo QUIQUE CAMOIRAS
Obras a representar: "Las mujeres de Canuto! y ¡Mi esposa, la otra... y yo!
(Durante los días 30 y 31 de julio y 1.º de agosto de 1963
COMPAÑIA NACIONAL DEL TEATRO ESPAÑOL DE MADRID
Con CARMEN BERNARDOS, ARMANDO CALVO, CARLOS LEMOS, JUANJO MENENDEZ, MAITE BLASCO y MIGUEL ANGEL
Obras a representar:
"El perro del hortelano", de Lope de Vega; "No hay burlas con el amor", don Pedro Calderón de la Barca, y "El lindo Don Diego", de Agustín Moreto

MUEBLES ANTA
FORTALES, 40. TELEFONO 1875
COMEDORES -- DORMITORIOS -- SALAS DE ESTAR

RUSTICAS

Vendo en la provincia, de 12, 60 y 250 Has., libres de colono y con agua abundante.

Informes: Muro de la Mata, 2, 2.º. — REMON

REMON

Traspasa cafeterías, garantizando venta mínima de 3.000 pesetas diarias, y restaurante en Panzares.

Informes: Muro de la Mata, 2, 2.º. — REMON,

SOLARES

ZONA INDUSTRIAL, en Carretera de Burgos y carretera de Soria, con frente de 20 y 350 metros a carretera, con parcelas de 500, 700, 1.500 y hasta 20.000 metros cuadrados. Con facilidades.

Informes: REMON. Muro de la Mata, 2, 2.º

OCASION

Vendo urbana en la calle Dres. Castroviejo núm. 42, compuesta de dos plantas bajas y ocho pisos de cinco habitaciones útiles más servicios, sin ascensor, con facilidades de pago en 30 años.

Otra en calle Manzanera, 12, compuesta de planta baja y seis pisos de cinco habitaciones útiles más servicios, con facilidades pago 30 años.

Cuatro pisos exteriores, 1.º, 2.º, 3.º y 4.º, en Avenida de la Vía con anterioridad a Avda. de Colón, de 4 habitaciones y servicios, con facilidades de pago en 30 años, ocupados.

Informes: Muro de la Mata, 2, 2.º. — REMON

PISOS

Vendo pisos en construcción en Somosierra, de 4 habitaciones y servicios, con entrada a convenir y resto en 15 años, por mensualidades.

Otros en varios sectores de Vara de Rey, de 4 habitaciones y servicios, con entrada a convenir y resto en 5 ó 10 años, por mensualidades.

Otros en calles Huesca, Av. de Colón y Duquesa de la Victoria, de 4 y 6 habitaciones, más servicios, con entrada a convenir y resto en 10 años

Otros, señoriales, de 5, 6 y 7 habitaciones, calefacción central, suelos de parquet, baños todo roca y otros extras, con facilidades.

Informes: Muro de la Mata, 2, 2.º. — REMON

RADIO Y T.V.E.

RADIO RIOJA EA J-18

PROGRAMA PARA HOY

A las 9'30: Programas. 9'35: Las mañanas de Radio Rioja. 11'55: Ave María. 12'00: Angelus, pérdidas y el tiempo. 12'30: Mosaico femenino. 12'45: "El tesoro de los Rivera". 105: Gestoría del granjero. 1'20: Su melodía preferida. 1'20: Flash del día. 1'25: Música para soñar. 1'30: Música de España. 1'45: Microdeportes. 2'00: Recordando canciones. 2'15: Teclas sonoras. 2'25: Intermedio. 2'30: Radio Nacional de España. 2'45: Cartelera de espectáculos. 2'50: Un hombre a través de su anécdota. 2'55: El día de hoy. 3'05: La elegancia en el hombre 3'10: Tradiciones riojanas. 3'20: Lo mejor del mundo. 3'30: Música para usted señora. 3'35: Paisaje mexicano 4'05: Todo para los chicos. 4'30: "El hechizo". 5'05: Emisión del adherido. 5'10: "Voces para una obsesión". 5'30: Nuestra zarzuela. 605: "Perdida en el recuerdo". 6'30: Discomanía. 7'05: Santo Rosario. 7'30: "Sangre negra". 7'55: Emisión del adherido y pérdidas. 8'10: Mensaje español. 8'25: Música al volante. 8'30: Música de baile. 9'50: Noticiario local. 9'55: Pincelada lírica. 10'00: Radio Nacional de España. 10'15: Nota oficial. 10'30: Conexión con la S. E. R. 10'45: Ustedes son formidables. 11'00: Fantasías de zarzuela. 11'10: Canta Claudio Villa. 11'20: La orquesta Cardenas tropical. 11'30: Invitación al descanso. 12'00: Un poema en la noche, por Pedro de Miranda y cierre.

TELEVISION

PROGRAMA PARA HOY

Sobremesa.—A las 2'00: Carta de ajuste. 2'15: Presentación. 2'17: Noticiario femenino. 2'30: Panorama. 2'45: Plaza de España. 3'00: Telediario. 3'45: Desde mi portal. 4'00: Expedición y final del programa de sobremesa.

Infantil.—A las 5'15: Carta de ajuste. 5'30: Silla de pista. 6'30: Final del programa infantil.

Noche.—A las 8'00: Presentación. 8'02: Telefilm seriado. 8'30: Cuarto de estar. 8'55: La marcha del tiempo. 9'15: "Mis tres hijos". 9'35: El tiempo. 9'40: Telediario. 9'45: La familia por dentro. 10'00: Canciones de su recuerdo. 10'30: Perry Mason. 11'30: Los toros. 11'35: Telediario. 11'50: De 500 a 500.000. 12'05: Versos a medianoche. Momento musical, Meditación y cierre.

La emisora de TV de Sollube, nuevamente a plena potencia

Recibimos, con ruego de publicación, la siguiente nota del encargado del poste repetidor del Herrera, señor Ortiz.

Terminadas las reformas que se han hecho en el mástil radiante de la emisora de Sollube, desde el pasado sábado se emite ya a pleno rendimiento.

Los telespectadores del canal cuatro habrán podido apreciar tal mejora y los habituales del canal cinco del repetidor también habrán podido advertir que, desde ese día, la calidad de imagen es muy superior a la de días anteriores, todo lo cual nos place hacerlo público para general conocimiento, y para que quienes deseen enviar controles u observaciones a tal respecto se dirijan a la Delegación Provincial de Información y Turismo, sita en Miguel Villanueva, 7.

PLANTAS BAJAS

Vendo en Santa Isabel, Vara de Rey, Doctores Castroviejo, Avenida de Colón, Duquesa de la Victoria y otros sectores, con facilidades.

Informes: Muro de la Mata, 2, 2.º. — REMON

ALQUILO

Oficinas, tiendas, plantas bajas y pisos en calles Pío XII, Espolón, Avda. de Colón, Santa Isabel, Herrerías, Duquesa de la Victoria y Santiago.

Informes: Muro de la Mata, 2, 2.º. — REMON

Suscríbase a NUEVA RIOJA

FINCAS Y TRASPASOS

SECCION DESTINADA PARA ANUNCIOS DE LOS AGENTES COLEGIADOS DE LA PROPIEDAD INMOBILIARIA

BLAZQUEZ. Antes de hacer sus compras o ventas, consulte con esta Agencia. Calvo Sotelo, 16.

VENDO en lo mejor de la calle Mayor, precio de ocasión, tienda doble, libre. 95.000 pesetas. Piso 1.º con gran patio, libre. 65.000 pesetas. Piso 2.º, libre. 100.000 pesetas. Y piso 3.º, ocupado, con buhardilla, en 50.000 pesetas. Precios de Testamentaría. Llaves, Poza. Mola, 33, 1.º.

ABAD y FERNANDEZ, con despacho en la Estación de Autobuses, oficina núm. 3, teléfono 4986, venden:

CASA de planta baja en calle urbanizada, con gallineros, muy barata.

PISOS con facilidades; entrada, 35.000 pesetas; resto, mensualidades de 800 pesetas, sin ascensor.

FINCA rústica de 7 fgas., con casa, gallineros, próxima a la carretera de Soria y a la capital.

FINCA en la Calleja Vieja, de 13 fanegas. Más información, personalmente, con Abad y Fernández.

MARTINEZ vende pisos en General Franco, 3 y 4 hab., económicos, con facilidades, sin interés, ocupar en el día.

— ✻ — ✻ —

ARNEDILLO

Fonda y Café "MARRODAN"

Los más próximos al Balneario

Teléfono 4

— ✻ — ✻ —

SOLAR en lo mejor de carretera Burgos, parada autobús, luz, y alcantarillado, de 35 ms. de frente a carretera por 66 de fondo a calle habitada, para construir dos pabellones de 1.000 m.2 cada uno, y viviendas para los obreros, vendo o cedo por obra.

TERRENOS para grandes y pequeñas industrias, de 6 a 50 pesetas pie, en varios sectores.

DINERO para construcción de viviendas, al 4'5 %, sin impuestos Hacienda.

DINERO particular, se abona el 8 % libre de todo gasto, bien garantizado y escriturado ante notario.

UNICA Agencia en esta provincia para todos los préstamos hipotecarios generales. Martínez Bretón, 14. Teléfono 1184.

POZA vende piso sito en la Avenida de la Vía, ascensor y portera. 185.000, un primero, y 195.000 pesetas, un tercero, libres. Enseña Poza. Mola, 33, 1.º.

CEDERIA monísima tiendita sita en la calle de Sagasta, buenísima situación. Enseña Poza.

PISO en la calle Mayor, un 1.º, libre. 75.000 pesetas. Enseña Poza. Mola, 33, 1.º.

PISO entresuelo en Beatos Mena y Navarrete. Mucho sol. 85.000 pesetas. 40.000 entrada. Resto, durante el año 1963. Libre. Enseña Poza.

PISO en Doctores Castroviejo, un quinto, ascensor y portera, con vivienda. 125.000 pesetas más 25.000 pesetas Banco, largo plazo, libre. Llaves, Poza.

DINERO

Facilito cualquier cantidad en primera hipoteca sobre fincas rústicas y urbanas, interés módico, plazos corto y largo, con facultad de devolución en cualquier momento, total o parcialmente.

Informes: REMON. Muro de la Mata, 2, 2.º.

Agente Oficial de préstamos para el Banco Hipotecario de España (Banco Oficial).

El Salón del Mueble — Muebles El Barato

Muro de la Mata, 2. Tlf. 3222. EXTRAORDINARIA Y POPULAR REBAJA DE PRECIOS. Bretón de los Herreros, 25. - Tlf. 2181

ANUNCIOS CLASIFICADOS

ALQUILERES

TRILLADORA Ajuria, se cede para trillar en Logroño. Razón, teléfono 3477.

PISOS, se alquilan 2 quintos con vistas al Espolón y un tercero y un quinto con vistas a la Gran Vía, en Miguel Villanueva, 10 (Espolón). Razón, Cervantes, 17, 1.º, de 1 a 2 y de 7 en adelante.

HABITACION, cocina, baño y servicios aparte, se cede. Razón, Nueva Rioja.

PISO con 4 dormitorios, se cede a veraneantes. Razón, Nueva Rioja.

NECESITO entresuelo céntrico para negocio (o dos habitaciones amplias). Razón, Nueva Rioja.

SOTANO de unos 70 a 80 m.2, se cede con buena entrada en General Franco, 51. Razón, en la portería.

LOCAL en alquiler, de unos 50 a 100 m2, preferible esté situado en Somosierra, Rep. Argentina, Queipo de Llano, Pérez Galdós o proximidades. Ofertas a Maderas Zubizarreta, Prolongación Somosierra, s/n. Logroño. Teléfono 2935.

CAMAS, se ceden a veraneantes o pensión completa. Bar El Soldado de Tudelilla. Calle del Laurel.

PISO céntrico, amueblado, baño, se alquila. Pérez Galdós, 18, 3.º, dcha. Teléfono 4566.

PLANTA BAJA, se cede, ideal para tienda. Razón, Nueva Rioja.

COLOCACIONES

CHICAS de 14 a 16 años, se precisan para fábrica. Razón, Oficina de Colocación. Referencia número 5.283.

OFICIAL primera o segunda electricista, en Electricidad Tre. Carnicerías, 17. Oficina de Colocación. Referencia núm. 5.409.

CHICO de 15 años en adelante, se precisa en Colchonería Americana. San Bartolomé, 10. Teléfono 4175. Oficina de Colocación. Referencia núm. 5.457.

APRENDICES, se necesitan para taller mecánico. Razón, Talleres Clavijo. Carretera de La Estrella (Logroño). Oficina de Colocación. Ref. núm. 5.509.

OBREROS de 18 a 24 años, se necesitan para fábrica de zapatillas. Razón, Oficina de Colocación. Ref. núm. 5.481.

SE NECESITAN mujeres internas para la limpieza. Hotel París. Oficina de Colocación. Referencia núm. 5.469.

SOLDADORES, carpinteros, chapistas y aprendices, se necesitan en Carrocerías Heredia. Oficina de Colocación. Referencia núm. 5.535.

APRENDIZ, se necesita. Ultramarinos Vda. de Arróniz. Oficina de Colocación núm. 4.931.

APRENDIZ de 14 a 16 años para tienda de muebles. Muebles Dulce. Oficina de Colocación. Referencia núm. 5.529.

SASTRE. Necesita oficiala, medio oficiala y aprendiza. Razón, Vara de Rey, 44, 2.º dcha. Oficina de Colocación. Referencia número 5.541.

TORNERO de 2.ª o 3.ª, se necesita en Talleres Solanas. Huesca, 8. Oficina de Colocación. Referencia número 5.540.

PANADERO, oficial de pala o mesa, o un aprendiz, necesita Juan de Dios Leza, en Uruñuela. Teléfono 4.

SE NECESITA carpintero para fábrica de Calzado. Razón, Oficina de Colocación. Referencia número 5.543.

CHICO para recados, se necesita. Oficina de Colocación. Referencia 5.265

SE NECESITAN en plaza fija dependientes de mostrador, mayores de 18 años. Razón, Sala Ducal. Oficina de Colocación. Referencia núm. 5.549.

SE NECESITA aprendiz y un peón para taller de Ballestas Varea, Huesca núm. 10. Oficina de Colocación. Referencia número 5.547.

PRECISAMOS oficial soldador para taller mecánico. Razón, Pérez Repuestos y T., S. A. Oficina de Colocación. Ref. 5.550.

APRENDIZ, se necesita para fábrica de mallas. Madre de Dios, J. M. Oficina de Colocación. Referencia núm. 5.338.

FREGADORA, se precisa Hotel Comercio. Oficina de Colocación. Referencia núm. 5.548.

COLOCACION, desea maestro en oficina o cosa análoga en Logroño; o si fuese para fuera de la capital, según condiciones. Informes, Mayor, 87, 3.º, de 8 a 10 tarde.

ENCARGADO de obras jubilado, se ofrece para cargo de responsabilidad por horas. M. Rodríguez, Pastores, 85, Calahorra.

PANTALONERA de medida de primera, a domicilio, se necesita en Viuda de R. Pons. Referencia núm. 5.504. Oficina de Colocación.

PASTOR para ovejas, se necesita. Carretera de Soria, kilómetro 7. Las Pozas.

APRENDIZ adelantado, se necesita en Casa Azul. Oficina de Colocación. Referencia 5.551.

REMUNERACIONES de 5.000 a 8.000 pesetas al alcance de varones desde 15 a 30 años. Facilidad de ganarlas en su propio domicilio. Escribir Apdo. 1.136. Barcelona.

PERSONAL para ebanistería, se necesita. Bretón de los Herreros, 24, tienda. Oficina de Colocación. Referencia 5.555.

APRENDIZ, se necesita en Casa Barco. Alcázar de Toledo, 29. Oficina de Colocación. Referencia número 5.552.

APRENDIZ, chica o chico, se necesita en Cafetería Bahía. Oficina de Colocación. Referencia número 5.201.

CHICA de 14 a 17 años, se necesita para taller de punto. Sagasta, 21. Oficina de Colocación. Referencia núm. 5.494.

SERVICIO DOMESTICO

Doncella, se necesita. Razón, Martínez-Zaporta, 9, 2.º izqda.

Niñera, se necesita. Hnos. Morov, 1, 1.º izquierda.

Sirvienta o doncella, se precisa, bien retribuida. Razón, General Mola, 94, entresuelo.

Doncella o asistenta para señora sola, con buenos informes, se necesita. Razón, Bretón de los Herreros, 31, 1.º, d., de 3 a 6.

Señora para cuidar niño, dos horas mañanas. General Franco, 51, 4.º c.

Sirvientas, dos, se necesitan, bien retribuidas. Razón, Plásticos Olga. H. del Alcázar, 13.

Asistenta, se necesita, bien retribuida. Avenida de Portugal, 16, 1.º.

Niñera, se necesita, bien retribuida. Avenida de Portugal, 16, 1.º.

Sirvienta, se necesita. Sueldo, 1.000 pesetas o a convenir. Avenida de Portugal, 16, 1.º.

Chica sabiendo de cocina, se necesita para Barcelona. Razón, Santa Isabel, 14, 2.º izqda., de 3 a 6 tarde. Con informes.

Niñera, se necesita tardes. Razón, Marqués de la Ensenada, 28, 2.º izquierda.

Viudo con hijo de 16 años, necesita ama de casa. Escribir con informes y pretensiones. Apartado 120. Zaragoza.

Sirvienta, se necesita. Buen sueldo. Castroviejo, 1, 4.º d.

Muchacha mayor, de obligación, y doncella, se necesitan. Bretón, 10, entlo.

Asistenta, se necesita. Calvo Sotelo, 8, 2.º izqda.

COMPRAS

JOYAS, oro, plata, platino y monedas antiguas, compro. Joyería Vda. de Jaussi. Mola, 112

FINCAS

CHALET en carretera de Soria, se vende. Razón, teléfono 3385

PARCELAS de terreno, muy propias para chalet, se venden en carretera de Soria. Autobús a la puerta. Informarán en el teléfono 3385.

VENDO entresuelo pequeño en Herrerías, libre, propio almacén, en 30.000 pesetas. Razón, San Juan, 48, bajo.

HUERTA regadío, con casa y cuadras, se vende. Avenida de Navarra, 22, tienda, de 5 a 7.

SOLAR zona tolerada, unos 300 m.2, con pequeña vivienda y gallineros; puede servir para otra clase de animales o taller, en carretera de Burgos, casa Raimundo. Razón, calle Villanueva, 6, 6.º dcha.

PISO libre, se vende con facilidades. Razón, Pérez Galdós, 54, 4.º centro.

SOLAR 900 m.2, con varios cubiertos, orilla carretera, y finca regadío once fanegas, vende Francisco Lasanta, en Villamediana.

PISO 1.º pequeño, con sol, se vende. Razón, Murrieta, 3, 1.º.

PISO libre, 5 hab., baño y servicios, se vende. P. Galdós, 18, 4.º dcha. Teléfono 4566.

GANADOS

TERNEROS de leche y comedores y vacas lecheras, se venden. Ctra. del Cristo, 19. Samalar. Tfno. 3098. "Villa Almira" Valentín Pérez Revuelta.

TERNEROS de recría y vacas lecheras, vende Laureano Revuelta. Cabo Noval, Carretera de Laguardia. Tfno. 1690

TERNEROS de recría, vende Angel Ortiz. Cra. de Burgos. Cno. Carretil. Teléfono 2831.

TERNEROS de recría y vacas de leche. Cayetano Lacalle. Cabo Noval, 3.

PIENSOS y alfalfa empacada. Avenida de Navarra, 14 Santiago Zulueta.

MULA diez años, gran alzada, vende Raúl Sodupe, en San Asensio.

VACA recién parida del 1.º, con su ternera o sin ella, muy buena, vende Manuel Díez, en Uruñuela.

DESEMBARQUE martes noche terneros de leche, comedores y vacas lecheras. Samalar. Villa Almira. Valentín Pérez Revuelta. Teléfono 3098.

VACA en vísperas de parir, vende José Luis Elorza, en Hervías.

CABALLO de diez años, se vende en Bodegas Palacio, S. A. Laguardia (Alava).

HUESPEDES

DESEO tres veraneantes o fijos, confortable, baño, céntrico. Razón, Nueva Rioja.

SE PRECISA pensión completa para una persona fija. Teléfono 1024.

SE DESEAN veraneantes a pensión o convenir. Milicias, 67, 1.º izqda.

PERDIDAS

Pulsera con oróscopo. Se gratificará su entrega, por ser recuerdo de familia, en General Franco, 51, 5.º.

TRASPASOS

BAR, se traspasa en 20.000 pesetas o arrienda, por no poderlo atender. Razón, Nueva Rioja.

COMERCIO con vivienda, se traspasa en pueblo muy industrial de Vizcaya. Razón, Nueva Rioja.

LOCAL para tienda, se traspasa en Muro del Carmen. Razón, Nueva Rioja.

CENTRO de Estudios Forja, se traspasa, perfectamente instalado y en pleno funcionamiento, por traslado de residencia de sus directores-propietarios. General Mola, 37. Teléfonos 1959 y 4229.

VEHICULOS

LAND ROVER, vende con facilidades Montaña. Telfno. 3477.

CAMIONES Csepel seis toneladas Commer cien caballos, motor Perkins, a estrenar. Pegasos, Sommer, Perkins, usados. Facilidades 36 meses, mínimas entradas. Bravo Murillo, 308. Metro Tetuán Madrid.

TALLERES ANTONIO le comprará, cambiará o venderá el vehículo que precise.

TALLERES ANTONIO le garantiza el vehículo que vende y concede máximas facilidades.

TALLERES ANTONIO, en Calvo Sotelo, 23, teléfono 4945.

SEAT 600, con facilidades, vende Montaña. Teléfono 3477.

CAMIONETA de 2 a 3 toneladas, se vende o se cambia por otra de 8 a 10 toneladas. Razón, Tomás Garrido, en Arnedo. Teléfono 105.

MONTAÑA le proporcionará el camión que desee, con máximas facilidades y mínimas entradas.

ISO 125 cc., se vende. Razón, Talleres Ilarraza o carretera Villamediana, 15, bajos.

COCHE Taunus 12 M, buen estado, y moto Sanglas, se venden. Teléfono 2259, de 10 a 1 y de 4 a 7.

DKW, bien de precio, se venden varias. Agencia. Calvo Sotelo, 19.

VESPA 125 cc. Mayor, 181, cuarto izquierda.

TRACTOR Mc Cormick de 25 HP., de gas-oil, vendo en muy buen estado y precio. Tiene polea para trillar y vale para viñas. Calle Huesca núm. 10. Maquinaria Agrícola.

MERCEDES siete plazas, gas-oil, vendo. Duquesa de la Victoria, 32, garaje.

¿QUIERE vender su camión, turismo o tractor? Depositelo en "Feria del Automóvil". Carretera Valladolid (Parador del Rey). Burgos. Consúltenos condiciones.

FIAT Balilla, buen estado, se vende. Av. Portugal, 10, 3.º d.

MOTOR Peugeot 201, 9 HP., y coche 1.100, compro. Razón, teléfono 2320.

CARRO 2.000 kilos, llanta hierro; dos vacas, 3er. y 4.º parto, en días de parir, y rebaño de ovejas para vida, vende Luis Angulo. Carretera de Soria, kilómetro 7. Las Pozas.

COCHE-SILLA de niño, se vende. Razón, Antonio Sagastuy, B, 3.º izquierda.

LUBE 125, toda prueba, se vende en 4.000 pesetas. Duquesa de la Victoria, 34.

VENTAS

BANADORES, pendientes, collares, carteras, bolsos. El Almacén. Sagasta, 14.

AMASADORA Balart, brazos helicoidales, motor acoplado, y capacidad 75 kilos de harina. Jorge Vigón, 23, 2.º dcha.

ARMARIO frigorífico, grande, americano, apropiado para fondas, ultramarinos o confiterías, se vende. Cristo, 20, tienda.

MOTOR eléctrico Geal, 4 HP., perfecto estado. Teléfono 2653.

COLCHONES y almohadas, se compran. Razón, Nueva Rioja.

ESCOPETA marca Logronesa, pletinas largas, calibre 12. Razón, Norte, 7, taller.

MATERIAL derribo, puertas, balcones y pasamanos, nogal y hierro, y Mobylette. M. de la Mata, 14 (obra).

COSECHADORA arrastre, Santa Ana, funcionando, se vende barata. Razón, Taller San Patricio. Teléfono 24, en Briones.

ARMARIO y dos sillas cocina, mesa camilla, maniquí, dos baúles y perchero. Carnicerías, 4, 1.º dcha. Teléfono 4354.

MOTOR inglés 15 HP., seminuevo, vende barato. Viadas. Teléfono 93, en Cintruénigo (Navarra).

MAGNIFICO comedor de roble americano auténtico. Razón, Nueva Rioja.

TRILLADORA Ajuria 95, muy poco usada. Félix Serrano, en Haro.

TRILLADORAS Ajuria núm. 1, Distintos precios y estado. Félix Serrano, en Haro.

PATATAS "Palogan", se venden tres vagones. Razón, teléfono 2118.

TRES SILLONES, juntos o separados, y utensilios de peluquería. Razón, Plaza de Amós Salvador. Bar Royalti.

ARANZADI y libros de abogado, se venden por fallecimiento. Razón, Nueva Rioja.

VARIOS

TUBOS para saneamientos, calefacciones, forjados por resistencia eléctrica en negro y galvanizados, con accesorios. Pídalos en Tuberías Rulhor, calle Libertad, 44. Vitoria, teléfonos 1627 y 1266. Representante en Logroño, don José Raña Gil, calle Barriocopo, 19, 1.º. Teléfono 2096.

BOBINADOS de motores, transformadores, reparaciones eléctricas en general. Miguel Hornillos M. Murrieta. Tfno. 1329

INGLES profesora titulada. Colón, 9, 3.º dcha. Tell. 2517

OFREZCO CAMION 8 tn. para transportar a precio económico rutas Tudela o Zaragoza, Zulueta. Teléfono 1459.

AZULEJOS blancos 20 x 20 y 15 x 15 en color, puertas y ventanas. A. Arenzana. 11 de Junio, 15. Teléfono 1913.

AVISO

Los anuncios para estas secciones solamente se admiten en la Administración de este periódico.

CARAMELOS AROMATICOS
NO TOS
REGISTRADO - INDUSTRIAS VIUDA ARRONIZ

NUEVA RIOJA

Coñac FELIPE II

Sucesos

Detención en Madrid de dos norteamericanos que venían a cobrar una cuenta a estilo gangster

A un vecino de Sopuerta (Vizcaya) le alcanzó un rayo en pleno cráneo

MADRID, 24.—El pasado mes de noviembre, al entrar con su automóvil el súbdito norteamericano Roberto Lee en el garaje de un hotel, se le acercaron dos individuos que le preguntaron cómo se llamaba.

Al darles éste su nombre, ambos le agredieron, dándole varios golpes.

Como no habíaron nada durante la agresión, no se podían saber las causas que la provocaron, pero a los pocos días el señor Lee fue llamado desde Nueva York manifestándole que lo hacía el director de una agencia de cobros "de la que ya tendría noticias, pues le habían visitado dos empleados". Añadió esta persona que los procedimientos empleados no eran muy contundentes; como no abonara en un plazo de semanas 44.000 dólares —34.000 de una deuda que tenía con otro americano y 10.000 de comisión—, peligraban seriamente él, su esposa y su familia.

Puesto el caso en conocimiento de la Policía, la BIC se hizo cargo de la protección y esclarecimiento del asunto.

Se averiguó que habían estado en Madrid un holandés y un norteamericano, que alquilaron un coche sin conductor y que fueron los autores de la agresión. Sólo estuvieron en Madrid un día, regresando inmediatamente en avión. El señor Lee no pagó la cantidad exigida y la BIC continuó vigilando al señor Lee en evitación de que la titulada agencia cumpliera su promesa.

El pasado día 20, la BIC observó que pasaba algo anormal en un pequeño coche que circuló repetidas veces frente a la oficina del señor Lee, automóvil que iba ocupado por dos corpulentos individuos. Al marchar el señor Lee, en unión de su esposa, a su domicilio, fue seguido por inspectores de la Policía. A los veinte minutos de espera frente a la puerta de su domicilio, llegó el coche que había infundido sospechas, del que se bajaron los dos sujetos, que intentaron penetrar en el domicilio del señor Lee. Fueron detenidos por la Policía.

Los detenidos resultaron ser los hermanos Sherman, norteamericanos, quienes, aunque al principio manifestaron que su presencia en España obedecía a turismo, concretaron que eran los que habían llamado al señor Lee desde América. Uno de ellos fue el que había dado la paliza al señor Lee, manifestando que todo era debido a que éste le debía una importante cantidad de dólares.

Los detenidos obraron de forma que hace sospechar fundadamente que venían a España a cumplir sus amenazas. Habían llegado en un automóvil que dejaron en un garaje y alquilaron otro, siendo también de tener en cuenta que cuando se dirigían a ver a su compatriota, éste había pagado la cuenta y se había despedido del hotel donde se hospedaba.

LE CAYO UN RAYO EN EL CRANEO

BILBAO, 24. — Debido a la fuerte tormenta descargada sobre Bilbao, con gran aparato eléctrico, un rayo alcanzó en la parte superior del cráneo al anciano Ramón Fernández Arsuaga, natural de Sopuerta y domiciliado en el barrio de Santa Ana, muy próximo al lugar del suceso. El hecho ocurrió en el lugar conocido por la Escombrera, de la localidad de Castresana. El anciano resultó muerto en el acto.

ROBO SACRILEGO EN MANAGUA

MANAGUA, 24. — Diez individuos han cometido un robo sacrílego al apoderarse de la venerada imagen de Santo Domingo de Guzmán, emplazada en la catedral y bajo cuyos auspicios se desarrollan las fiestas de agosto.

Normalmente, la imagen debía estar en un santuario cercano a la capital, desde el cual el primero de agosto era llevada procesionalmente a la catedral. El diez del mismo mes, otra procesión devolvía la imagen a su santuario. Sin embargo, en los últimos años las fiestas, y sobre todo la primera procesión, habían degenerado escandalosamente en espectáculos y diversiones profanas e incluso inmorales, y para evitarlos y preservar el fervor religioso, la imagen fue retirada días antes de la procesión del primero de agosto y colocada en la catedral. El robo ha provocado viva emoción entre los fieles.

EL TIEMPO

Tormentas y ligera disminución de la temperatura

Durante la noche de anteayer se registraron precipitaciones en puntos de la costa cantábrica, cuenca del Duero, sistema ibérico y La Mancha y fenómenos eléctricos en Sevilla y Almería. Durante el día de hoy ha continuado la actividad tormentosa en puntos de las cuencas del Duero y Ebro, sistema central y Cataluña, siendo de destacar 16 litros en Navacerrada. Las temperaturas continuaron altas.

PREDICCION PARA HOY

Aumento de la nubosidad con chubascos en la costa cantábrica y tormentas en las cuencas del Duero, Ebro y Tajo, sistema ibérico, central y Montes de Toledo y en Cataluña. Ligera disminución de la temperatura.

TEMPERATURAS EXTREMAS

De España: Máxima, de 38 grados, en Lérida, y mínima, de 14 grados, en Ciudad Real.

De Madrid: Máxima, de 32'6 grados, a las 14 horas, y mínima, de 22 grados, a las seis horas.

Los sindicatos ferroviarios norteamericanos rechazan la fórmula de Kennedy

WASHINGTON, 24.—Los Sindicatos Ferroviarios han rechazado la fórmula de compromiso propuesta por Kennedy para resolver el conflicto laboral existente.

España construye barcos para el Brasil

SON DOS PESQUEROS FRIGORIFICOS QUE IMPORTAN CIENTO VEINTE MILLONES DE PESETAS

RIO DE JANEIRO, 24.—En presencia del embajador de España en Brasil, don Jaime Alba, se ha firmado un contrato para la compra de dos barcos españoles, por parte de una firma brasileña. Los buques serán frigoríficos y su coste, completamente equipados, se elevará a dos millones de dólares (ciento veinte millones de pesetas).

Ayer llegó al puerto de Recife el primero de los buques pesqueros construidos por los astilleros españoles. El barco se llamará "Brasil Primero" y su gemelo, que llegará en breve, "Brasil segundo".

Compre Vd.
NUEVA RIOJA

Caja Provincial de Ahorros de Logroño

Oficinas Centrales: Miguel Villanueva, 9 — Teléfonos: 4200, 4201 y 4202

CON EL FIN DE ESTIMULAR EL AHORRO INFANTIL EN LA PROVINCIA, LA Caja Provincial de Ahorros de Logroño HA ORGANIZADO OTROS SORTEOS EN LOS MESES DE OCTUBRE DE 1963 y FEBRERO DE 1964

Premios correspondientes al SORTEO INFANTIL que se celebrará el PROXIMO MES DE OCTUBRE DE 1963:

NIÑAS

1.º—Una bicicleta de paseo
2.º—Una extraordinaria muñeca
3.º—Un coche capota
4.º—Unos patines
5.º—Una cocina
6.º—Una muñeca
7.º—Una muñeca
8.º—Una pluma estilográfica
9.º—Una pluma estilográfica
10.º—Una pluma estilográfica
11.º—Un bolígrafo
12.º—Un bolígrafo
13.º—Un bolígrafo
14.º—Un lote de libros lectura
15.º—Un lote de libros lectura
16.º—Un lote de libros lectura

NIÑOS

1.º—Una bicicleta de paseo
2.º—Un tren eléctrico
3.º—Un futbolín
4.º—Unos patines
5.º—Un balón de fútbol.
6.º—Un balón de fútbol
7.º—Un balón de fútbol
8.º—Una pluma estilográfica
9.º—Una pluma estilográfica
10.º—Una pluma estilográfica
11.º—Un bolígrafo
12.º—Un bolígrafo
13.º—Un bolígrafo
14.º—Un lote de libros lectura
15.º—Un lote de libros lectura
16.º—Un lote de libros lectura

CONDICIONES PARA OPTAR A LOS PREMIOS DEL SORTEO INFANTIL DEL PROXIMO MES DE OCTUBRE DE 1963:

1.ª—El sorteo será público y se celebrará en las Oficinas Centrales de la Caja Provincial de Ahorros de Logroño —Miguel Villanueva, 9— en día y hora que se anunciará en la Prensa y Emisora local.
2.ª—Los resultados se publicarán en impresos especiales y en la Prensa local.
3.ª—Los premios se entregarán a la presentación en la Caja Provincial de Ahorros de Logroño de los boletos agraciados, hasta un año de celebrado el sorteo.
4.ª—Podrán optar a estos premios todos los impositores que realicen operaciones de ingreso en sus libretas infantiles hasta el 30 de septiembre de 1963.
5.ª—En el momento de efectuar una imposición se entregará un boleto, sea cualquiera la cantidad ingresada. Unicamente se podrá retirar un boleto mensual por libreta.
6.ª—Solamente entrarán en sorteo los números correspondientes a las libretas infantiles que estén vigentes en el día del mismo.

FAMILIA QUE AHORRA, FAMILIA FELIZ

Portugal desmiente...

(Viene de primera página)

mamiento en pro de la ruptura de relaciones con su patria.

Estas decisiones —expresó el gobernante portugués— constituyen una clara violación de los principios de la Carta de la ONU".

El ministro de Negocios Extranjeros portugués, entonces, comenzó a comentar la declaración formulada por el ministro del Exterior de Liberia, J. Rudolph Grimes, al abrir el debate del lunes pasado.

El ministro de Negocios Extranjeros lusitano dijo que "el ministro de Asuntos Exteriores de Liberia no había tenido en cuenta que recientemente más de cuatrocientos periodistas extranjeros habían estado en las provincias africanas ultramarinas de Portugal y que éstos habían podio moverse con entera libertad y que, además, estos territorios estaban abiertos a todos aquellos que fueran de buena fe".

"El ministro de Asuntos Exteriores de Liberia —prosiguió el canciller Nogueira— ha basado su confianza en los informes de un Subcomité que ha tratado de la situación que dice que prevalece en los territorios portugueses. Nosotros le decimos que no podemos aceptar las manifestaciones de tal Subcomité por varias razones, entre ellas las de que es un testimonio anónimo, de oídas, hostil y basado en fuentes que han despreciado la información proporcionada por el Gobierno portugués o que ha reducido, omitido o desfigurado esa información.

"Deseo —exclamó el miembro del Gobierno portugués ante el Consejo de Seguridad— poner de relieve que los territorios portugueses de ultramar tienen una completa autonomía financiera y económica.

En este momento, el doctor Nogueira tornó a referirse a las manifestaciones hechas por el ministro de Negocios Extranjeros de Túnez, Mongi Slim.

Así ha sido posible restablecer la ley y el orden y decir "que todo el esquema de la conjura ha fracasado".

El doctor Nogueira desechó por incierta la aseveración de Slim de que la Aviación Militar portuguesa hubiera bombardeado aldeas senegalesas.

En este punto, el Dr. Franco Nogueira pasó a responder a las acusaciones contra su país formuladas por el embajador de la URSS en las Naciones Unidas, Nikolai T. Fedorenko, y abordó directamente la cuestión de la provincia ultramarina portuguesa de Angola.

"Los terroristas cruzaron la frontera en los primeros meses de 1961, y dijimos entonces que eran representantes de intereses extranjeros. Aparte de los hechos que nosotros presentamos a la sazón y del testimonio de la población, hay plena evidencia de que una siniestra mano extraña se movía entre los terroristas.

"No necesito hacer hincapié —proclamó el canciller representante de Portugal— en el papel representado por el Gobierno congoleño de Leopoldville en fomentar la violencia. Los hechos son tan claros que no es preciso traer a colación evidencias externas: bases de instrucción y adiestramiento; envíos de fusiles y ametralladoras; manifestaciones públicas de miembros del Gobierno congoleño; todo esto es bien conocido y cualquier testimonio ulterior es superfluo.

El Consejo de Seguridad aplazó la sesión hasta las 20'30, hora española.

SE REANUDA LA SESION

SEDE DE LAS NACIONES UNIDAS (Nueva York), 24.—El Consejo de Seguridad ha reanudado a las 20'45, hora española, su debate sobre los territorios portugueses en Africa, después de haberse celebrado en privado nuevas consultas para elaborar un proyecto de resolución.

SE APLAZA HASTA EL VIERNES

SEDE DE LAS NACIONES UNIDAS (Nueva York), 24. — En el debate de hoy del Consejo de Seguridad, que se ocupa de los territorios de Portugal en Africa, después de la intervención del delegado adjunto brasileño, Carvalho Silor, hizo uso de la palabra el representante de Filipinas, Francisco Castel Borja.

Este atacó la política portuguesa en sus territorios africanos y dijo que la situación en los mismos no ha mejorado nada después de las resoluciones adoptadas por la Asamblea General.

Recordó la gran obra de los portugueses, que descubrieron gran parte del continente africano, y expresó su esperanza de que Portugal llegue a comprender que en nuestros días, por su propio interés, debe reconocer el derecho de todos los africanos a la autodeterminación.

No habiéndose inscrito ningún orador para mañana, jueves, la continuación del debate se fijó para el viernes, a las 15'30, hora española. Según el presidente, el debate actual deberá concluir el lunes.

PORTUGAL Y AFRICA DEL SUR, EXCLUIDOS DE LA COMISION ECONOMICA PARA AFRICA

GINEBRA, 24. — El Consejo Económico y Social de las Naciones Unidas ha adoptado un proyecto de resolución en el que se excluye a Portugal y Africa del Sur de la Comisión Económica para Africa.

Nuestros teléfonos

ADMON. 1561
GERENTE 1572
REDACCION 1537
DIRECTOR 1568

†

LA SEÑORITA

Isabel Rojas Gil

FALLECIO EN EL DIA DE AYER, A LOS 36 AÑOS DE EDAD

habiendo recibido los Santos Sacramentos

R. I. P.

Sus desconsolados padres, don Dionisio (Industrial) y doña Amalia; hermanos, don Agapito y doña María del Carmen; hermano político, don José María Barturen; tíos, sobrinos, primos y demás familia, comunican a sus amistades tan sensible pérdida y les ruegan una oración por su alma y la asistencia a los actos que a continuación se indican por cuyo piadoso favor les quedarán muy agradecidos.

Santo Domingo de la Calzada, 25 de julio de 1963.

CONDUCCION DEL CADAVER. — HOY, JUEVES, a las DOCE y MEDIA.
FUNERALES. — MAÑANA, VIERNES, a las NUEVE MENOS CUARTO.

†

EL SEÑOR

Don José Lacalzada Hormechea

FALLECIO EN EL DIA DE AYER, BAJO EL MANTO DE LA VIRGEN DEL PILAR, A LOS 78 AÑOS DE EDAD

habiendo recibido los Santos Sacramentos y la B. A. de Su Santidad

R. I. P.

Su Director espiritual, reverendo señor don Paulino Oliván; su apenada esposa, doña Florentina Biel; hijos, don Celso, doña Josefina, don José, doña Pilar y don Luis; hijos políticos, doña Dolores Sáez, don José Marra, doña Maruja de Mateo y doña Hotilia Almeida; hermano, don Julio; hermano político, don Fructuoso Biel; nietos, sobrinos, primos y demás familia, participan a sus amistades tan sensible pérdida y les ruegan una oración por el eterno descanso de su alma, por cuyo piadoso favor les quedarán muy agradecidos.

Logroño, 25 de julio de 1963.

IGLESIA PARROQUIAL.—Santa María de la Redonda
FUNERAL Y MISA DE REQUIEM.—MAÑANA, VIERNES, a las ONCE.
CASA MORTUORIA.—Calvo Sotelo, 3.

SGCB2021