NUEVA RIOJA

Precio 1'50

Martes, 29 de Noviembre de 1960 — Año XXIII.-Núm. 6.968 — Martínez-Zaporta, 9.-Apartado 28.-Logroño

Dpto. Legal, LO-1

Auto - Móriz

Engranajes "DAVID BROWN"

Equipos de inyección "C A B"

Equipos eléctricos "CEESA"

CALVO SOTELO, 4. — TELEFONO 23-32.

EDITORIAL

NUEVA MANIFESTACION DE CIVISMO

Con su serena y consciente participación en los comicios, el pueblo riojano en general ofreció el domingo una nueva y elocuente manifestación de auténtico civismo.

Efectivamente, logroñeses y riojanos han acudido a depositar su voto en las urnas con auténtico sentido político, totalmente libres de mezquinas e interesadas servidumbres a partidos y banderías, al margen por completo de aquella desintegradora politiquería, felizmente desterrada ya de nuestra Patria, con seria y recta estimación de la trascendencia del acto al que habían sido convocados.

Esta rotunda y patente expresión de ponderado y noble interés, esta unánime manifestación de recta conciencia política dada por nuestro pueblo en cuestión tan importante como era la designación de quienes han de regir nuestra vida municipal, ha sido, sin duda alguna, la nota más destacada y mejor la más estimable y valiosa, de la jornada electoral del domingo. En Logroño, en la Rioja y en toda España, ya que en todas partes ha ofrecido la elección estas mismas características de ejemplar cumplimiento, por parte del electorado, de sus deberes ciudadanos

Buena lección de sana y limpia política, de política estricta y auténtica, la dada por el pueblo español en la jornada electoral del domingo. Una vez más ha quedado de manifiesto a lo largo de ella cómo en la conciencia de nuestro pueblo ha cuajado la significación verdadera, el alcance real de estos comicios, tan apartados de las viejas y desastrosas farsas electoras y cómo ha calado también en el ánimo de todos la trascendencia del acto electoral, dirigido exclusivamente a designar a aquellos candidatos que, según el libre y honrado criterio de cada cual, ofrezcan mayores posibilidades de acierto en beneficio de los intereses comunes del vecindario, cuya administración se les encomienda.

Esto es, en definitiva, lo único que ha de preocuparnos e interesarnos, lo mismo en las elecciones que acaban de celebrarse que en las que sucesivamente han de tener lugar para designar aquellos que han de ocupar los restantes puestos de concejales que ahora corresponde renovar en los Ayuntamientos españoles.

Por lo que se refiere a los candidatos a las concejalías logroñesas de representación familiar en las elecciones de anteayer, domingo, todos ellos alcanzaron, como puede verse en otro lugar de esta misma página, votaciones que expresan de modo evidente la gran estima y consideración de que gozan entre sus conciudadanos. Aunque sólo tres habían de ser los elegidos, los diez candidatos presentados pueden sentirse legítimamente satisfechos de esa manifestación del aprecio ciudadano, reflejada en los numerosos votos obtenidos por todos y cada uno de ellos.

Estamos bien seguros de que los tres candidatos triunfantes han de poner en el desempeño del mandato que el pueblo logroñés acaba de otorgarles, con su valía, el mayor entusiasmo y el más noble interés. Así lo reclama la honrosa representación que se les ha confiado, y sobre esta consideración está, todavía, la del grande y profundo amor que todos ellos sienten por nuestra ciudad, a cuyo fiel y honrado servicio han de sentirse ahora más estrechamente ligados que nunca.

La URSS presenta en la ONU

su petición para que sea concedida la independencia a todos los territorios coloniales

Fué contestado debidamente por el ministro británico de Estado

Sigue en punto muerto la conferencia nuclear de Ginebra

NUUEVA YORK, 28. — La Unión Soviética ha presentado oficialmente en la Asamblea General de la ONU su petición para que sea concedida la independencia a todos los territorios coloniales. El viceministro soviético de Asuntos Exteriores, Valerian Zorin, ha abierto el debate diciendo que «el colapso del colonialismo es un signo de nuestro tiempo», pero añadiendo que «el colonialismo aún no ha muerto». Aseguró que «las peores formas de discriminación racial, que constituyen un insulto a la dignidad humana, son practicadas en las colonias», y añadió que unos cien millones de personas yacen bajo dominación colonial en Africa, Asia, Oceanía y el Caribe».

Zorín se refirió especialmente a la situación en Kenia, donde llegó a decir que las autoridades británicas llevan ocho años «exterminando» a las poblaciones nativas, y dijo que se están realizando «represalias sin fin» en Niasalandia, Tanganika y Ugánda (todos ellos territorios también británicos), en Angola y Mozambique (portugueses), en Ruanda-Urundi (belga) y en la Nueva Guinea Occidental (holandesa). Por lo que se refiere a los seis años de lucha en Argelia, Zorín afirmó que una quinta parte de la población argelina se encuentra encerrada en campos de concentración.

El ministro soviético negó que las potencias coloniales hayan llevado la civilización a los territorios que dependen de ellas y citando, entre otros, el «ejemplo» del Congo Belga, afirmó que toda la economía de los territorios colonias fue «una economía de explotación».

El discurso del delegado ruso fue contestado por el ministro británico de Estado, David Ormsby-Gore, quien acusó a la Unión Soviética de llevar el tema del colonialismo a la Asamblea General como medio de «introducir la guerra fría en Africa».

«El único propósito de la Unión Soviética —agregó— parece ser el de generar odio en vez de amistad, violencia en lugar de paz, el caos en lugar del orden». «Mientras tanto —puso de relieve Ormsby-Gore, los ru-

(Pasa a la quinta página)

Conversaciones para un tratado financiero entre Alemania y Norteamérica

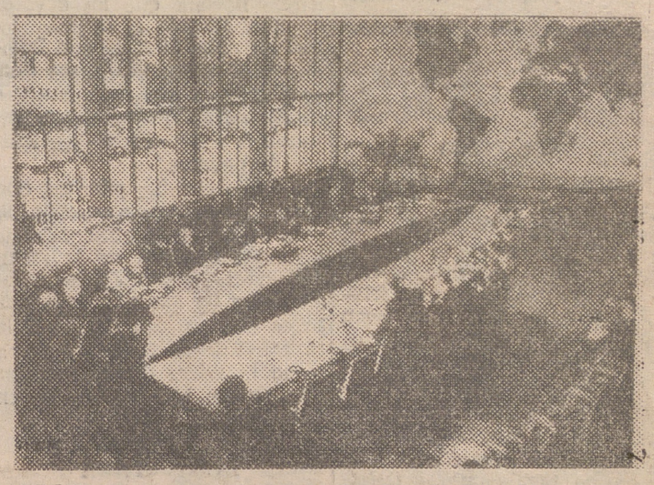

BONN. — Vista del salón del Ministerio de Asuntos Exteriores con las delegaciones americana, a la derecha, y la alemana, a la izquierda, durante las conversaciones para un tratado financiero entre ambos países. (Foto Cifra)

Elecciones municipales en Sevilla

SEVILLA.--Un aspecto de la propaganda electoral de uno de los candidatos en las elecciones municipales. Un viejo "Ford" cubierto de pancartas y un grupo de jóvenes propagandistas sembrando las calles de candidaturas. (Foto Cifra)

EISENHOWER dice que las relaciones hispano-norteamericanas «están en excelente forma»

WASHINGTON, 28.—El presidente Eisenhower ha dado su asenso a la afirmación del embajador norteamericano en Madrid, John Davis Lodge, de que las relaciones entre España y Estados Unidos "están en excelente forma".

El embajador visitó al presidente durante media hora y, a la salida de la Casa Blanca, manifestó a los periodistas que esta tarde saldrá en avión para Nueva York, camino de Madrid, y que al expresar a Eisenhower su creencia de que las relaciones de Norteamérica con España "están en excelente forma", el presidente se había mostrado de acuerdo.

Lodge añadió que la visita a España efectuada por el presidente en diciembre último subrayó las buenas relaciones existentes entre las dos naciones.—(Efe).

RADIO VATICANA responde a burdos ataques de la Radio y la Prensa soviéticas

CIUDAD DEL VATICANO, 28.—La emisora Radio Vaticana transmite hoy el siguiente comunicado:

"En estos días, la Radio y la Prensa soviéticas atacan violentamente al Vaticano, definiéndole autor y aliado del colonialismo. "Pravda" de ayer escribía que "el Vaticano es el enemigo más implacable del movimiento de liberación de los pueblos coloniales".

El mismo órgano del partido comunista soviético seguía diciendo: "El complot imperialista contra la joven República congoleña ha sido organizado por la participación directa del Vaticano, que ha convertido a las misiones católicas en puestos avanzados de lucha contra el movimiento de liberación".

"Sobre el continente africano —afirma el diario comunista—, el Vaticano concentra actualmente la parte mejor de sus fuerzas y, haciendo hincapié en su organización bien construida, se ha convertido en una de las fuerzas más importantes del imperialismo y de la colonización. En cualquier lugar donde se tramen complots contra la paz y la libertad se encuentra la sotana de los sacerdotes católicos, que, hábiles y astutos, tratan de infiltrarse por doquier".

"La jerarquía católica —sigue diciendo "Pravda"— ha sido siempre enemiga de los países de Oriente y de Africa y, por consiguiente, no hay que maravillarse de que los pueblos de estos países consideren a los

(Pasa a la última página)

Los señores Colis González, Bonet Hernando y Martínez Gurrea

serán proclamados concejales de Logroño por el tercio de representación familiar

La jornada electoral del domingo se desarrolló en la capital y en la provincia con animación y completa normalidad

Las elecciones municipales del pasado domingo se celebraron con animación y con excelente espíritu ciudadano en toda nuestra provincia. En la capital se constituyeron normalmente las mesas a las ocho de la mañana, y una hora más tarde se dio entrada al público en todos los colegios electorales para la emisión de los sufragios. Sin aglomeraciones, los electores fueron desfilando en forma continuada y, como es natural, la mayor animación se registró en las horas centrales del día, pudiendo asegurarse que para las primeras horas de la tarde había votado el cincuenta por ciento del censo electoral de Logroño, advirtiéndose la presencia de muchos paseantes por las cercanías de los colegios, aprovechando la bondad del día.

La votación, que, como ya queda dicho, puso de manifiesto el interés con que el vecindario acudió a la elección, se verificó con absoluta normalidad, lo mismo en la capital que en toda la provincia. En Logroño, los votos válidos emitidos se distribuyeron en la forma que se detalla en otro lugar de esta misma información, y conforme a ese resultado que nosotros hemos obtenido de los datos oficiales, pero que no tendrán validez absoluta hasta que el próximo jueves sean confirmados por la Junta Municipal del Censo, que habrá de reunirse al efecto, habrán de ser proclamados concejales por haber obtenido el mayor número de votos don Octavio Colis González, don Carlos Bonet Hernando y don Marino Martínez Gurrea, a los cuales expresamos cordialmente nuestra enhorabuena.

En las elecciones celebradas en las poblaciones cabeza de partido de nuestra provincia resultaron elegidos concejales los candidatos siguientes:

D. Octavio Colis González

D. Carlos Bonet Hernando

D. Marino Martínez Gurrea

Alfaro.—Don Restituto Fernández Pérez, don Máximo Cuartero Ezpeleta y don Pablo Pérez Pasquier.

Arnedo.—Don Carmelo Castillo Rubio y don Gerardo Ruiz Gómez.

Calahorra. — Don Enrique Gonzálvez Rodrigo, don Ricardo Chavarría Iriarte y don Pablo Torres Cascante.

Cervera del Río Alhama.—Don Cirilo Gómez Toledo y don Sebastián Ruiz Arigita.

Haro.—Don Guillermo Landa López y don Damián Sáenz Martínez.

Nájera.—Don Julio Alesanco Verano y don Federico del Pozo Solozábal.

Santo Domingo de la Calzada.—Don Fidel Ruiz de la Cuesta y don Luis Azofra Manso.

Torrecilla en Cameros.—Don Gerardo Soto de Zaldívar Larios.

(Pasa a la última página)

Resultados de la votación en Logroño

Los resultados de las elecciones celebradas el pasado domingo en nuestra capital para cubrir los tres puestos de concejales a renovar en el tercio de representación familiar del Ayuntamiento Logroñés, fueron los que publicamos a continuación, por orden de número de votos obtenidos por cada candidato:

Don Octavio Colis González	4.048
Don Carlos Bonet Hernando	3.076
Don Marino Martínez Gurrea	2.675
Don Santiago González Cuevas	2.597
Don Severiano Traspaderne Ulecia	2.534
Don Cecilio Rodríguez Sierra	2.259
Don Rufino Briones Matute	1.696
Don Alberto Calvo Salazar	1.389
Don Manuel Ceniceros Lucio	1.260

En su consecuencia, serán proclamados concejales los tres primeros.

Fidel Castro,

en un discurso, insulta a Kennedy, mientras seguían estallando bombas en La Habana

Manifestaciones con heridos en Caracas

LA HABANA, 28.—El jefe del Gobierno cubano, Fidel Castro, haciendo caso omiso de varias explosiones de bombas que se dejaron oir mientras dirigía la palabra a una muchedumbre, dijo que él trataría de "educar" al presidente electo, John F. Kennedy.

Castro, que en diversas ocasiones ha acusado a Kennedy de ser un iletrado, declaró en su discurso televisado: "Dejadnos ver si podemos educar políticamente a Kennedy con nuestra campaña contra el analfabetismo. Quizás ello pueda contribuir a abrir el entendimiento de Kennedy".

El dirigente cubano atacó al presidente electo diciendo que había ejercido una gran presión demagógica en lo que res-

(Pasa a la quinta página)

LA AMORTAJARON Y ESTABA VIVA

VALDEPEÑAS (C. Real), 28. —En un pueblo de la comarca, cierta señora, octogenaria, enferma desde hacía bastante tiempo, fue tomada como muerta, pues quedó sin movimiento y con todas las características de un cadáver.

Los familiares procedieron entonces a amortajarla, mientras otros iban a avisar a la funeraria para que llevasen la caja. Pero, entonces, la mujer empezó a moverse y como despertando de un letargo, siendo preciso indicar entonces a la funeraria que ya no enviase el ataúd.

No se produjeron sustos excesivos y esta especie de vuelta a la vida de la enferma se recibió gratamente, pero dentro de una ponderada serenidad; se fue retirada seguidamente la mortaja, y la mujer continúa en el mundo de los vivos, aunque sensiblemente delicada.

Huelgas, manifestaciones y dimisiones en Haití en protesta por la expulsión de su arzobispo

NUEVA YORK, 28.—Noticias procedentes de Puerto Príncipe dan cuenta de que en la capital haitiana hay huelgas y desórdenes a pesar de que el Gobierno proclamó la ley marcial la semana pasada.

La muchedumbre se manifestó durante toda la noche, a pesar de que la Policía disparó, hiriendo a varias personas. Se sabe que muchos manifestantes fueron detenidos y se encuentran en la cárcel.

Según se cree, seis coroneles han dimitido en señal de protesta contra las recientes medidas del Gobierno con respecto a los dirigentes de la Iglesia católica, concretamente la expulsión del arzobispo monseñor Dubois.

Al parecer, la lectura de una carta pastoral denunciando la expulsión del arzobispo ha sido el motivo de los últimos desórdenes registrados en Haití, donde ya había desórdenes estudiantiles.

Según las noticias, los fieles, después de escuchar la lectura de la carta pastoral, hecha por el obispo auxiliar, monseñor Augustino, se lanzaron a la calle en manifestación, que duró varias horas. El Sindicato de Chóferes ha declarado la huelga. Y se cree que hoy a última hora los Sindicatos de Teléfonos y Banca ordenarán a sus afiliados que abandonen el trabajo.

El Gobierno del presidente Duvalier ha establecido la censura y las tropas proceden a la detención de los miembros del partido nacional de la oposición y a encarcelarlos. El Gobierno ha anunciado que tres coroneles y dos tenientes coroneles —que posiblemente figuran entre los jefes que han criticado al régimen de Duvalier— han pasado a la reserva por orden presidencial. Al mismo tiempo, se anuncia que el Gobierno ha nombrado una nueva Junta de gobernadores del Banco Nacional, ya que la anterior "ha presentado la dimisión".—(Efe).

SGCB2021

La Vida en la Ciudad

La aspirina, vital en caso de ataque enemigo

El Gobierno norteamericano considera a la aspirina como un elemento esencial para sobrevivir en caso de ataque enemigo, según dice la revista profesional «Chemical & Engineering News», de Nueva York, al dar cuenta de una serie de noticias procedentes del Departamento de información oficiosa.

NOTAS LOCALES

NATALICIO

Nuestro distinguido amigo D. Jesús Colis González, prestigioso odontólogo logroñés, ha visto alegrado su hogar con el nacimiento de un hijo, cuarto fruto de su matrimonio, felizmente dado a luz por su joven y bella esposa, nacida María de la Natividad Hernández.

Al desear para el nuevo logroñés, que recibió en la pila bautismal los nombres de José Augusto, vida dilatada y pletórica de bendiciones celestiales, expresamos a los venturosos padres nuestra cordial felicitación, extensiva a los abuelos maternos, señores de Hernández, de Arnedo, y demás estimada familia.

Ciclo de conferencias en el III centenario de la muerte de Velázquez

HOY HABLARA DON JOSE MARIA LOPE TOLEDO

Prosiguiendo el ciclo de conferencias conmemorativas del III centenario de la muerte de Velázquez, organizadas por el Centro Coordinador de Bibliotecas, a las 7'45 de esta tarde, y en el aula de cultura de la Caja Provincial de Ahorros de Logroño, disertará don José María Lope Toledo, doctor en Filosofía y Letras y cronista oficial de la Rioja, sobre el tema "Una visita al taller de Velázquez".

NOTICIAS DIVERSAS

Cupón Pro-Ciegos. — En el sorteo celebrado ayer, resultó premiado el número 068.

Los cupones terminados en 68 están premiados con 25 pesetas cada uno.

Temperaturas. — Del domingo: Máxima, 16, a las 15'5; mínima, 8'6, a las tres de la mañana, y media, 12'3.

Lluvia, 2'8 litros por metro cuadrado.

De ayer, lunes: Máxima, 9, a las 12'30; mínima, 5, a las 4'25 de la mañana, y media, 7.

Lluvia, 1'7 litros por metro cuadrado.

Presión atmosférica, 734.

Farmacias de guardia para hoy.—D. Luis Fernández Martínez, Gallarza, 26, y don Antonio Romero del Saz, Avenida de Colón, 37.

PIENSOS COMPUESTOS
nutroton
COMPLETOS
Supletono
CONCENTRADOS
Bajo control técnico y experimental de LABORATORIOS IVEM
Fabricado por INAPESA
Carretera de Zaragoza, 3 y 5. TUDELA (Navarra). Tfno. 252.
Distribuidores de zona:
LOGROÑO: Comercial Norte. Duq. de la Vitoria 16.
CALAHORRA: La Espiga Dorada, Calle Ravón, 2.
HARO: P. Gregorio Aduna Alonso, Gral. Mola, 20.
SANTO DOMINGO: D. Luis Zuazo, Avda. Virgen del Pilar 158.
Distribuidores locales en los principales pueblos de la provincia.

SECCION RELIGIOSA

La novena de San Nicolás de Bari en Santa María de Palacio

Ayer, lunes, comenzó la solemne novena que los devotos de San Nicolás le dedican todos los años. Pese al mal tiempo, nada propicio para lograr una gran asistencia, ya antes de comenzar la función estaban totalmente llenos todos los bancos de devotos.

Predicó el señor párroco, don Jesús Zamora, exponiendo la idea de que la santificación de los hijos depende de la santidad de los padres. San Nicolás niño da sus primeros destellos de santidad debido a la santidad de sus padres, que son como la solera de las virtudes que pronto han de brillar en San Nicolás.

LA NOVENA DE LA INMACULADA

Mañana, día treinta, comienza en esta Parroquia la novena de la Inmaculada, que se hará por la mañana en la misa de las ocho, y por la tarde, a continuación del Santo Rosario, haciéndose la práctica de la novena de San Nicolás después del sermón.

CATEDRAL DE LA REDONDA

Solemne novena que las Congregaciones Marianas Femeninas de Madres Cristianas, Hijas de María y sirvientas y obreras dedican a su excelsa Patrona la Santísima Virgen en el Misterio de su Inmaculada Concepción.

Se celebrará en esta iglesia catedral, con exposición de Su Divina Majestad, dando principio mañana, miércoles, en la forma siguiente:

Todos los días, a las ocho y media, en San Bartolomé, se hará la novena en la misa rezada, con cánticos.

Para sirvientas y obreras, a las siete y media de la mañana, en San Bartolomé, misa rezada y novena, con plática por el R. P. Zabaleta, S. J.

Por la tarde, a las ocho, en la Santa Iglesia Catedral de la Redonda, expuesto el Santísimo, se rezará la estación, Santo Rosario, ejercicio de la novena, sermón y cánticos, terminando con la reserva y Salve. Los sermones están a cargo del R. P. Alberto A. Torres, S. J., de la Residencia de Salamanca, director de la C. M. Universitaria.

El día 8 de diciembre, festividad de la Inmaculada, en la Redonda, habrá misa de comunión a las ocho de la tarde, y bendición con el Santísimo.

Hay concedida indulgencia plenaria a todos los fieles por visitar la iglesia, además de las indulgencias plenarias y parciales que ganan las congregantes que asistan con la medalla.

Nota.—El día 9, a las ocho y media, tendrá lugar en la Iglesia de San Bartolomé una misa rezada de comunión por las congregantes fallecidas.

PARROQUIA DE SANTIAGO EL REAL

Novena a la Inmaculada

Del 30 de noviembre al 8 de diciembre, organizada por las Hijas de María, para toda la Parroquia. Todos los días, por la tarde, a las 7'30, con exposición de S. D. M. y sermón a cargo del Rvdo. D. Pelayo Sáinz Ripa. También se hace en las misas de siete y ocho.

ADORACION NOCTURNA (Turno X, Beato A. Mena)

La vigilia mensual de este turno se celebrará en la noche de hoy en la iglesia de San Bartolomé. Dará comienzo a las diez y media de la noche, rogando la asistencia de los adoradores del turno.

SANTOS DEL DIA

San Saturnino, San Sisinio y Santa Iluminada.

YEMAS BLASCO
Exquisita especialidad que acreditó «LA PAJARITA»
Pídalas a San Sebastián, Urdaneta, 12, bajo. Telf. 11828.

REPRESENTANTE
introducido sastrerías para artículo forrería, se precisa. Escribir al núm. 9.767. PUBLICIDAD «Z». Plaza de Cataluña, 4, 1.º. BARCELONA (2).

Registro Civil

Inscripciones verificadas en el día de ayer:

Nacimientos.—María del Pilar Simonena y Ramírez, y María-José Lasanta y Sáez.

Defunciones.—Rosario Sáenz del Campo, de 74 años, de Murillo de Río Leza; Crescencio Ramedo Abad, de 52 años, de Herramélluri, y Francisca Pérez Domínguez, de 60 años, de Logroño.

Matrimonios.—Mariano Tejero López con María Nieves Marín Tricio.

LIQUIDACION
Con el 20 % de descuento.
CHAQUETAS - JERSEYS
de lana y estambre
Señora, Caballero, Niño.
MERCERIA BLANCA
Hnos. MOROY, 24.

Notas militares

SORTEO EN LAS CAJAS DE RECLUTA PREVIO A LA INCORPORACION A FILAS. — El sorteo de los reclutas pertenecientes al reemplazo de 1960 y agregados al mismo, alistados con arreglo a los preceptos del vigente Reglamento, que se encuentren ingresados en Caja con la clasificación de útiles para todo servicio o útiles exclusivamente para servicios auxiliares, se verificará el lunes 9 de enero de 1961; cierre de las listas ordenales preparadas para el sorteo, domingo 15 de enero 1961. El sorteo para determinar los cupos a que han de quedar afectos los reclutas se celebrará en la forma prevenida en los artículos sexto al noveno del decreto de 10 de agosto de 1933, debiendo observarse las prescripciones que publica el D. O. de fecha 27 de noviembre de 1960.

PAGO DE HABERES.—Por la Subpagaduría Militar de Haberes de esta plaza se procederá al pago de los haberes del mes de noviembre al personal que los percibe por dicha dependencia, así como las pensiones complementarias de retiro, viudedad y orfandad, durante los días hoy, 29, y mañana, 30, de las diez a las catorce horas.

Sanciones gubernativas

Han sido sancionados gubernativamente con una multa de 300 pesetas cada uno, Tomás Espinosa Miranda, de 34 años, y Emilio Torrego Jubera, de 31, y con 500, José Oliván Zurbano, de 24. Todos ellos por cometer actos de gamberrismo.

Crónica de sucesos

Choque con suerte

En el cruce de Gonzalo de Berceo y Queipo de Llano sufrieron un encontronazo un camión que conducía Juan Garay Yurrebaso Lezama, de 37 años, y una motocicleta con remolque que llevaba José Luis Garrastachu Medrano, de 21. Solamente hubo que lamentar los desperfectos sufridos por ambos vehículos, especialmente el remolque y la motocicleta.

Motorista gravemente herido

En la Comisaría de Policía se ha recibido un parte facultativo, expedido en la Clínica del Pilar, en el cual se da cuenta de haber prestado asistencia a Melchor Ramírez Ochagavía, de 60 años, que sufría una contusión en la pierna derecha con fractura conminuta abierta en tercio medio de la tibia, herida articular en la cara interna del tobillo derecho, fuerte contusión con hematoma en región superciliar derecha con probable fractura de frontal, heridas diversas en la cara, fuerte contusión en tórax con probable fractura costal y schock traumático, de pronóstico grave, lesiones sufridas con motivo de una colisión entre la motocicleta que conducía el herido y un coche, en la carretera de Soria.

Indecoroso e insolente

Por hacer necesidades menores por la calle General Mola, casi esquina a la calle de Sagasta, coincidiendo con la salida de los espectáculos, e insolentarse con los serenos, fue presentado en la Comisaría de Policía José Luis Lacalle Larraide, de 33 años.

FERNANDO PONS
SUSPENDE SU CONSULTA HASTA EL DIA 3 DE DICIEMBRE.
(CSP. n.º 158)

MUEBLES ANTA
PORTALES, 38. TELEFONO 1375.
COMEDORES — DORMITORIOS — SALAS DE ESTAR

FABRICA DE MALETAS, RICARDO
FUNDAS, REPARACIONES, CUBETAS FIBRA, BOLSOS DE SEÑORA, CARTERAS DOCUMENTOS Y COLEGIAL.
GENERAL MOLA, 67. -:::- TELEFONO 2325.

Notas oficiales

GOBIERNO CIVIL

COMISION DE AYUDA FAMILIAR

Se pone en conocimiento de todos los funcionarios en activo, así como de los jubilados y viudas pensionistas del Estado que tengan reconocido el derecho a la percepción de las prestaciones de la Ayuda Familiar a través de la Comisión constituida en este Gobierno Civil, la obligatoriedad en que se hallan de presentar ante la misma, y en plazo que expirará el próximo día 15 de diciembre, declaración relativa a su situación familiar, referida al día uno del expresado mes, tanto en el caso de que no hubiera sufrido variación alguna durante el período anterior o en el supuesto contrario.

Igualmente se pone en conocimiento de los interesados que caso de no dar cumplimiento a cuanto queda expuesto incurrirán en las sanciones previstas en la orden de 29 de febrero de 1958, publicada en el "Boletín Oficial del Estado" del día 25 del mismo mes y año.

Lo que se hace público para general conocimiento.

Logroño, 26 noviembre 1960.—El gobernador civil, José Elorza Aristorena.

DELEGACION DE HACIENDA

PAGO DE HABERES ACTIVOS Y PASIVOS DEL MES DE NOVIEMBRE

Los funcionarios de las Clases Activas y los perceptores de haberes pasivos consignados en esta provincia podrán verificar su cobro, incluso ayuda-indemnización familiar y ayuda económica, en los días de diciembre que se indican, por el orden que a continuación se expresan:

Clases Activas.—Día 1.

Clases Pasivas.—Día 1: Montepío Militar, Montepío Civil, jubilados y remuneratorias.

Día 2: Retirados de guerra y extraordinarios.

Día 5: Todas las nóminas.

Nota.—Las Clases Activas, de diez a once y media de la mañana, y las Clases Pasivas, de once y media a una.

APARATOS DE LUZ
FABRICACION PROPIA
Escobar
JUAN LOBO, 2.

Carbones CACHO
HULLAS INMEJORABLES TODOS USOS.
P. Galdós, 34. Tfno. 3636.

QUINTOS 1933

Para la cena de hermandad que se viene celebrando anualmente el primer sábado de diciembre, se podrán recoger las tarjetas en el CAFE GRANJA ORIENTE hasta el día 30 próximo.

Carbones CACHO
ANTRACITAS PARA CALEFACCION
P. Galdós, 34. Tfno. 3636.

Simples y económicas Estanterías
RONEO
V. Rey, 41. Tfno. 15-90.

Hace 25 años

En Barcelona fueron detenidos varios guardias de Seguridad que vendían armas de fuego a los elementos de la F. A. I.

—En Badajoz, cuando el guarda del polvorín propiedad de la compañía constructora del ferrocarril de Zafra a Portugal pasaba por las inmediaciones de la instalación, oyó una enorme detonación, que fue producida por la explosión de numerosas cajas de dinamita, pólvora y trilita. Se registraron pérdidas, pero no desgracias personales.

—El Logroño, las temperaturas de este día fueron las siguientes: Máxima al sol, 17 grados; a la sombra, 13'2, y mínima, 5'5 grados, en la madrugada. Presión, 734 milímetros.

—Falleció en Irún, donde residía, don Juan Borrajo Ribas, muy conocido en esta capital, donde fue jefe de la estación ferroviaria durante muchos años.

—En la sesión que celebró el Ayuntamiento, el alcalde, señor Grau, exaltó la personalidad y la gestión del hasta entonces gobernador civil de Logroño, don Antonio Fernández Menárguez, que había sido nombrado para el mismo cargo en Castellón.

—En la iglesia parroquial de Oyón contrajeron matrimonial enlace la señorita doña Mercedes Muñoz Serrano del Castillo y el magistrado de esta Audiencia don Cayetano Rodríguez de los Ríos. El acto se celebró en la más rigurosa intimidad.

HACE 50 AÑOS.—Las temperaturas registradas este día en Logroño fueron las siguientes: Máxima al sol, 18 grados; a la sombra, 13'4, y mínima, 5'8, en la madrugada.

—La Comisión organizadora de las próximas corridas de San Mateo recibió del diestro Bombita el contrato firmado en iguales condiciones que en las anteriores corridas. También contestó Machaquito, y aunque había un pequeño obstáculo para su contrata definitiva, era tan insignificante que se podía afirmar que alternaría con Bombita en las dos primeras corridas.

—De los pueblos de esta provincia se recibían noticias de la falta de obreros para las labores del campo.

Carbones CACHO
SUMINISTROS TERMICOS
P. Galdós, 34. Tfno. 3636.

Granja La Logroñesa, S. L.
ALMACEN DE PIENSOS
HARINA DE PESCADO ALFA. — VITAMINAS PHILIPS-DUPHAR, S. A., DE HOLANDA. — VENTA DE TODA CLASE DE ARTICULOS PARA GANADERIA Y AVICULTURA
Dirigido por personal técnico y profesional.
AVICULTOR, GANADERO: VISITENOS
CALLE DE VILLAMEDIANA, 11.

†

LA SEÑORA

Doña Francisca Pérez Domínguez

FALLECIO EL 27 DEL CORIENTE, A LOS 60 AÑOS DE EDAD

confortada con los Santos Sacramentos

R. I. P.

Su resignado esposo, don Juan Buzarra; hijos, don Luis y don Guillermo (del Comercio de esta plaza); doña Esther, doña Loli y don José María (Empleado del Banco Español de Crédito); hijos políticos, doña Elena Hermosilla, doña Petri Sáenz de Jubera, don José Luis Soria (Industrial tapicero) y don Manuel Hernández (Empleado del Banco Español de Crédito); hermanos, don Pedro, doña Dolores, don Cándido y doña María (Vda. de Sagastuy); nietos, hermanos políticos, sobrinos, primos y demás familia, participan a sus amistades tan dolorosa pérdida y les ruegan una oración por el eterno descanso de su alma, por cuyo piadoso favor les quedarán muy agradecidos.

Logroño, 29 de noviembre de 1960.

FUNERAL Y MISA DE REQUIEM.—Se celebraron en el día de ayer.
CASA MORTUORIA.—Somosierra, 40.
MESA DE FIRMAS.—Plaza H. A. de Toledo, 15.

La familia no recibe

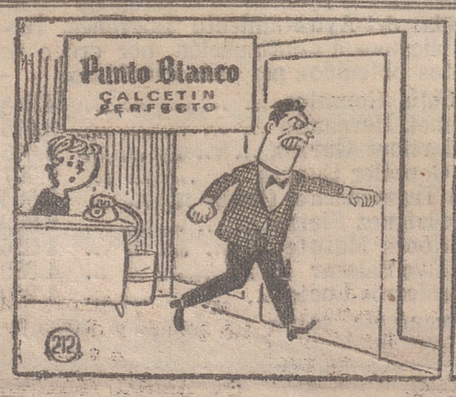

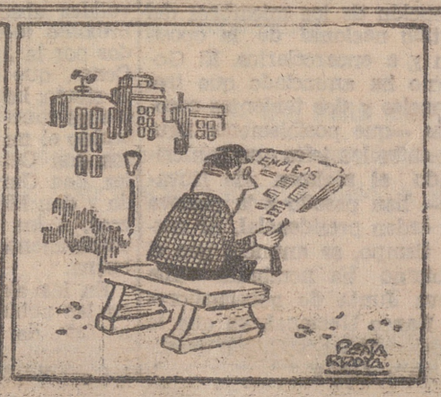

583 PAGINAS

¡OCASION MONSTRUOSA!
Liquidación de libros
Cerramos y dejamos el local el sábado 10 de diciembre. Hasta esta fecha, REGALAMOS al público nuestra BIBLIOTECA, que está formada por
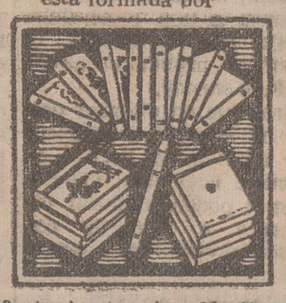
16 LIBROS Y UN BUEN DICCIONARIO, POR 113 PESETAS.
¡¡UN SOLO LIBRO VALE YA 80 PESETAS!!
Mary Floran: Ojos Deslumbrados (encuadernado en tela, vale 70 pesetas); **Coward:** Presente de Indicativo (encuadernado, vale 80 ptas.); **Varios:** Novela (vale 50 ptas.); **Vega:** Por primera vez en la Historia del Mundo (vale 40 ptas.); etc., etc.; **Alcott:** Ocho Primos; **Xavier de Montepín;** El Mercader de Brillantes; **Rollan:** Proezas; **E. V.:** Comandos; **Castro:** La vida de la Begum; **Boltaña:** El pecado de ser mujer; **Varios:** Belinda (dos tomos); Tres tomos surtidos de la Colección Soraya; **V. S.:** La pequeña Ana Frank.
Esta biblioteca de los 16 títulos anteriores, más el Diccionario 1959 (con 583 páginas y 29.000 palabras explicadas), la recibirá por correo, a cuya entrega abonará las 113 pesetas, SIN MAS GASTOS. Serviremos sólo hasta el 10 de diciembre, por cierre. Vendemos, asimismo, estanterías, máquina registradora, mostradores, vallas, etc., etc.
IMPORTANTE: Si Vd. ya tiene Diccionario, le enviaremos en su lugar la gran novela del autor, Premio Nadal, don Luis Romero, TUDA (encuadernada vale 80 ptas.), y la obra encuadernada de Hale EL HOMBRE SIN PATRIA (vale 40 ptas.)
NOTA: También liquidamos la Biblioteca de «Aventuras de gangsters» de «EL CHOQUE», CINCO tomos de gangsters, F. B. I., Interpol, «tragaperras», drogas, bandas, espionaje, G-Men, «SUSPENSE», etc. Tomos grandes de 200 páginas tamaño 15 x 18 cm. Valen 25 ptas. cada uno, sumando en total 125 pesetas los cinco. ¡Los liquidamos sólo por 42 pesetas los cinco tomos! (gastos incluídos). Serviremos por riguroso orden de llegada. ¡SOLO HASTA el 10 de diciembre! Pedidos urgentes a:
LIBRERIA Y EDITORIAL HERNANDEZ
BRUCH, 155. - BARCELONA (9).

SGCB2021

El Magisterio riojano celebró ayer brillantemente su fiesta patronal

Y expresó su gratitud al gobernador civil de la provincia con la entrega de un pergamino

Revistió gran solemnidad el acto de homenaje al maestro en el paraninfo del Instituto de Enseñanza Media

Trasladada del domingo, celebró ayer, lunes, el Magisterio riojano la festividad del Patrocinio de San José de Calasanz. Fue una celebración solemne, brillante, cordial y llena de ejemplaridad, como verdaderamente ejemplar en virtudes profesionales y humanas es el Magisterio riojano.

A las diez y en el altar mayor de la iglesia de Santiago el Real, se celebró una misa con asistencia de las primeras autoridades civiles, provinciales y locales, jerarquías del Magisterio, maestros de la capital y provincia y nutridas representaciones de la población escolar de los centros de enseñanza primaria logroñeses. Después del Evangelio, ocupó la sagrada cátedra el R. P. Clemente Domeño, de las Escuelas Pías, quien pronunció un elocuente panegírico del Santo.

A las once y media, en el paraninfo del Instituto de Enseñanza Media, tuvo lugar el acto de homenaje al Magisterio en este bien llamado Día del Maestro. Ocuparon la presidencia el Excmo. señor gobernador civil y jefe provincial del Movimiento, don José Elorza Aristorena; los señores maestros a quienes iba a ser impuesta la Cruz de Alfonso X el Sabio, doña Avelina Alonso y don Anselmo Sáenz; Ilmo. señor abad de Santa María de la Redonda, don Benjamín Salas; Ilmo. señor presidente de la Diputación, don Juan Antonio Martínez Bretón; Ilmo. señor alcalde de Logroño, don Fernando Trevijano; director de la Escuela Normal del Magisterio, don Vicente Ayuso; inspectora jefe de Primera Enseñanza, señorita Dolores Marijuán; delegada provincial de la Sección Femenina de FET y de las JONS, señorita Elena Rodríguez; delegado provincial del Frente de Juventudes, don Carlos Bonet; jefe provincial del SEM, don Eladio Palacio; inspectores y delegado de la Sección Administrativa de Primera Enseñanza; RR. PP. rector y vicerrector de las Escuelas Pías; directores de los grupos escolares, regentes de las escuelas anejas a las Normales del Magisterio, el maestro logroñés don Santiago García Quintana, que iba a recibir la Medalla de Oro de la Orden de Cisneros, y otras personalidades.

La concurrencia llenaba totalmente el salón.

Abrió el acto con certeras palabras el jefe provincial del Servicio Español del Magisterio, don Eladio Palacio Príncipe, quien hizo una glosa de las virtudes de San José de Calasanz y dijo que la abnegación, el sacrificio y la entrega en el servicio a los demás que en grado tan eminente tuvo el Santo eran también hoy virtudes indispensables para que el Magisterio cumpla su augusta misión. Destaco después la estima y ayuda tan cordiales y constantes del gobernador civil y jefe provincial del Movimiento, don José Elorza Aristorena, hacia el Magisterio riojano, que siente hacia él la mejor gratitud. Terminó el señor Palacio felicitando a las maestras y maestros que iban a recibir distinciones en aquel acto y pidiendo a todos sus compañeros que sigan fieles a su misión con los ojos y el corazón fijos en Dios y en España. Fue muy aplaudido.

Acto seguido ocupó la tribuna la inspectora jefe de Primera Enseñanza, señorita Dolores Marijuán Zamora quien pronunció una magnífica disertación sobre "Valores de eficacia en la escuela", fundamentando su interesantísimo discurso en la afirmación de S. S. Pío XI, en su encíclica sobre la educación de la juventud, de que las buenas escuelas no dependen tanto de las leyes como de los buenos maestros. En la última parte de su disertación, que fue aplaudidísima, la señorita Marijuán señaló como cualidades fundamentales del maestro la vocación y el amor, las cuales glosó con gran acierto.

Acto seguido, los alumnos de las Escuelas del Magisterio doña María Sáenz Sáenz y don José Jiménez Tofé pasaron a recoger de la presidencia, entre los aplausos de todos los concurrentes, los títulos de maestro concedidos a los mismos por el Ministerio de Educación Nacional como premio a su excelente conducta y aplicación.

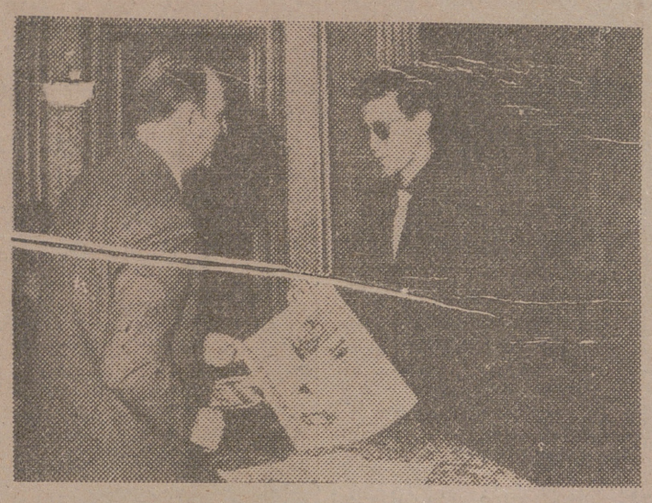

Un momento de la entrega de premios por el Excmo. Sr. gobernador civil.

Tras una elocuentísima intervención del delegado provincial de Juventudes, don Carlos Bonet, quien ponderó, con profundos y bellos conceptos, la trascendencia singular de la misión de los maestros en orden a la educación de la juventud, se hizo entrega de los premios "Luis María Sobredo" (nombre de un estudiante del Magisterio asesinado por los rojos) otorgados por dicha Delegación a los siguientes señores maestros:

Don Juan Manuel Palacios Sánchez, de Logroño; don Basilio Vallés Belenguer, de Logroño; don Antonio Delgado Calvete, de Arnedo; don Marcelo J. Balsa Gómez, de Aldeanueva de Ebro; don Antonio Andía Valencia, de Quel; don Agapito Somalo García, de Baños de Río Tobía; don Juan de la Puerta del Val, de Ortigosa de Cameros; don Anselmo Espiga Martínez, de Nieva de Cameros; don Anastasio Susaeta Perea, de San Torcuato; D. Jesús Hernández Gómez, de Haro; don Demetrio Uribe Aguilar, de Anguiano; don José Luis Baroja Ocón, de Quel, y don Nicasio López Vea, de Santa Coloma.

Premios dotados por la Jefatura Provincial del Movimiento:

Don José Solaz Villanueva de Calahorra; don Santiago Manrique Baidero, de Santo Domingo; don Francisco J. Ramos Sanz, de Logroño; don Digno Martínez Sáez, de Arenzana de Abajo; don Inocente Calvo Blanco, de Quel; don José María Sierra Capellán y don Teodoro Martínez Rodrigo, de Baños de Río Tobía; don Alejandro Hernáiz Camarero, de Arnedo; D. Rafael Blasco Hervías, de Ventosa de Rioja, y don Emiliano Mayoral Lamarca, de Logroño.

También fueron premiados los siguientes maestros, hoy destinados fuera de nuestra provincia:

Don Marcelo Rodríguez Genito, de Capiscol (Burgos); don Rufino Alvarez Meana, de Sotrondio (Oviedo), y don Toribio Zalama Herrera, de Valladolid.

Fueron igualmente entregadas a continuación las siguientes distinciones:

Premio a cuadernos de rotación: Don Antonio Andía Valencia, de Quel.

Premios de captación y selección de acampados: Primero, don Inocente Calvo Blanco, de Quel, y segundo, don Jesús Hernández Gómez, de Haro.

Premios de competición de Educación Física: Grupo escolar de Haro, grupo escolar de Alfaro y grupo escolar de Santo Domingo de la Calzada.

Diploma de honor a la colaboración: Grupo escolar "Angel Oliván", de Calahorra.

Medalla de Bronce de la Juventud: Don Serafín Triviño Díez, de Ezcaray.

Tanto el señor Bonet como los maestros que pasaron a recibir de la presidencia las expresadas distinciones fueron aplaudidísimos.

Acto seguido, la delegada de la Sección Femenina, señorita Elena Rodríguez, hizo entrega de premios a las siguientes maestras, distinguidas a juicio de dicha Delegación por su labor formativa en la escuela: Doña María Obispo, directora del grupo escolar Madrid-Manila, de Logroño; doña Esperanza Rubio, directora de la escuela anela a la Normal del Magisterio de Logroño; doña Carmen Lázaro, maestra del grupo escolar Vélez de Guevara, de Logroño; doña Valentina Manero, de El Redal; doña Mercedes Benito, de La Unión (Clavijo); doña Facunda Ruiz, de Ausejo, y doña Clotilde Ruiz Villarejo, de Ollauri. También entregó los diplomas de los premios obtenidos por el cuidado y embellecimiento de las escuelas, a doña Florentina Viguera, de Corera, y doña Consuelo Navaridas, de Arenzana de Abajo.

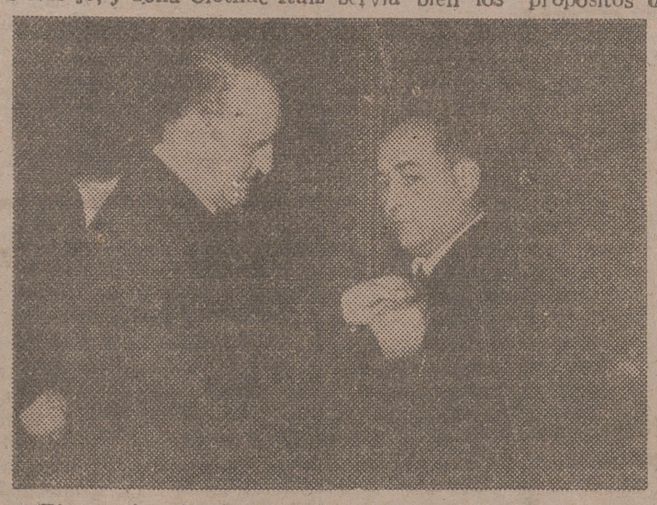

El maestro de Ezcaray don Serafín Triviño recibe la Medalla de Bronce de la Juventud.

Todas las citadas maestras fueron muy aplaudidas al pasar a recoger sus premios, manifestación de homenaje que se repitió al imponer el gobernador civil la Cruz de la Orden de Alfonso X el Sabio a los maestros doña Avelina Alonso Ibáñez y don Anselmo Sáenz Ruiz, y la Medalla de Oro de la Orden de Cisneros a don Santiago García Quintana.

Inmediatamente después, en medio de una gran ovación, tributada por todos los concurrentes puestos en pie, el excelentísimo señor gobernador civil y jefe provincial del Movimiento, don José Elorza Aristorena, recibió de manos del jefe provincial del SEM, don Eladio Palacio, un artístico pergamino que el Magisterio riojano le ha dedicado como expresión de gratitud por el esfuerzo y desvelo puestos de manifiesto por nuestra primera autoridad civil en favor del mismo.

Cerró el acto el señor Elorza con las siguientes palabras:

"Es difícil acertar a vencer la emoción que hace unos momentos me ha causado ese gesto vuestro de la entrega de un pergamino a vuestro gobernador civil y jefe provincial del Movimiento, que tanto afecto encierra. Al daros las gracias, de todo corazón, y al aceptarlo, sabed que será para mí constante acicate y el mejor de los estímulos para redoblar mi entusiasmo y colaboración, en la medida de mis fuerzas, en cuanto redunde en beneficio del Magisterio de la Rioja y España.

Una vez más nos hemos reunido —decía el jefe provincial del SEM— para conmemorar la festividad de San José de Calasanz, el egregio Patrono del Magisterio español, y para colocar sobre el pecho de dos de vuestros compañeros la preciosa recompensa que todos los años concede el Estado español a quienes más se distinguieron en el campo de la enseñanza.

Yo les felicito a ellos, pero os felicito a todos también y me felicito a mí mismo al contemplar ese ejército de paz que sois los maestros riojanos, dando todo el amor y todo el esfuerzo cada día en la tarea. Y me felicito porque sé que esa admirable trilogía que en la formación del hombre constituyen la familia, la Parroquia y la escuela, halla en vosotros el más exacto cauce de expresión, poniendo —como también decía vuestro jefe del SEM— la abnegación y el sacrificio de toda una vida al servicio de los niños, imitando el ejemplo de San José de Calasanz y del Maestro de todos los maestros, Nuestro Señor Jesucristo.

Desde 1936, el Estado español que acaudilla nuestro invicto Francisco Franco y que sigue las metas propuestas por el glorioso Movimiento Nacionay, ha visto claro la importancia, en punta de vanguardia, del Magisterio en la urgente tarea de la Patria. Vosotros habéis formado nuestras generaciones y formaréis las que vengan después en los sacrosantos ideales por los que dieron su vida nuestros mejores hombres en la guerra de Liberación. Frente a una España analfabeta, donde la incultura servía bien los propósitos de los viejos caciques, el Movimiento Nacional, bajo la voz de Franco, sueña con una España de cultura, en la que cada hombre se sienta consciente de su responsabilidad ante la Historia en el campo, la fábrica o la Universidad; una España donde cada día se construyan más y mejores escuelas como camino para todo ello.

Ese hecho evidente es el que hizo afirmar con orgullo a nuestro ministro de Educación Nacional en su discurso del 6 de octubre, pronunciado en Albacete con motivo de la inauguración de las nuevas Escuelas del Magisterio, que nuestro Movimiento vive bajo el signo de la cultura, resaltando que de las 25.000 escuelas primarias que se propuso construir en 1957, ocho mil ya están en funcionamiento, doce mil serán inauguradas en el próximo curso y las restantes tienen ya los proyectos terminados.

Para mí ha sido legítimo orgullo acudir a la inauguración de todas las escuelas que se han puesto al servicio en la Rioja durante los años de mi mandato, y de todos vosotros es conocido el plan ingente de construcciones escolares y viviendas para maestros que se ha confeccionado para 1961.

Yo os pido que sigáis en la misma línea de trabajo y de esfuerzo que hasta ahora; que sigáis luchando por la dimensión espiritual que pedía vuestro ministro frente al materialismo. Y que lo hagáis con la cierta de que vuestros problemas —que ya sé son urgentes e imperiosos— hallan eco en nuestro Caudillo. Pero si alguna vez sentís que llama a vuestro corazón el desánimo o el desaliento; si el valor del espíritu decae ante la insatisfacción material, recordad las palabras de aquel gran maestro que fue Su Santidad el Papa Pío XII, de gloriosa memoria: "Vuestro sacrificio y vuestros dones son el fruto de la gracia que os anima". Y esa gracia —yo estoy seguro de ello— borrará de vosotros el desaliento y el desánimo para seguir bautizando las almas de los niños con los nombres de Dios y de España".

Una prolongada ovación acogió las palabras del señor Elorza Aristorena, que finalizó con un ¡Arriba España!.

A las dos de la tarde y en el Restaurante "Villa María", se reunieron, con las autoridades ya citadas, los maestros riojanos en una comida de hermandad, al final de la cual doña Avelina Alonso Ibáñez y don Anselmo Sáenz Ruiz pronunciaron breves y emocionadas frases expresando su gratitud a las autoridades y a sus compañeros por el homenaje de que habían sido objeto.

TELEFUNKEN

AGENCIA OFICIAL:

RADIO LUZ

ONCE DE JUNIO, 19 :-: Teléfonos 1412 - 3290

Horrendo hecho de los indios motilones

CARACAS, 28.—Los indios motilones decapitaron a un bracero colombiano y le sacaron el corazón. El horrendo hecho ha sido confirmado por el Padre fray Adolfo Billamanan, Superior de la misión de Tukulo, quien dijo que, efectivamente, los indios motilones que aún no han establecido contacto con la civilización asaltaron un campamento en Río Loray, dando muerte a un hombre.

En los círculos competentes se considera que si el Gobierno de Venezuela no establece la debida vigilancia, sucederán hechos muy graves, porque los indios motilones, que están siendo hostigados por elementos contrabandistas, arreciarán sus ataques a las haciendas y se perderá todo contacto nuevamente, como pasó hace unos cien años.

Se ha sabido, por otra parte, que los misioneros capuchinos, después de vencer una serie de obstáculos y de establecer contacto con los motilones en sus bohíos de lo más profundo de la serva Aricuiza, lograron llevar 16 de ellos a la localidad de Machaques, donde fueron recibidos por el obispo y luego llevados a la feria exposición que se está celebrando. La visita de estos motilones es su primer contacto con la civilización y ha provocado numerosos comentarios, pues se considera como un paso importante de los misioneros en su lucha por apaciguar y atraer a la vida civilizada a esa porción humana que puebla la selva de los motilones.—(Efe).

NECROLOGICAS

A la edad de 60 años dejó de existir anteayer, domingo, confortada con los Santos Sacramentos, nuestra apreciada convecina doña Francisca Pérez Domínguez, cuyos nobles y generosos sentimientos, bondadoso carácter y afabilidad de trato le habían captado la estimación y el afecto de numerosos logroñeses, entre los que la desgracia ha producido el más hondo pesar.

Descanse en paz la finada y reciban su apenado esposo, nuestro buen amigo don Juan Buzarra; hijos, don Luis y don Guillermo, ambos muy acreditados comerciantes logroñeses del ramo de sastrería; doña Esther, doña Loli y don José María, activo empleado del Banco Español de Crédito en nuestra capital; hijos políticos, hermanos, nietos y familia toda, el testimonio de nuestra muy sentida condolencia.

* * *

También en nuestra capital, entregó cristianamente su alma al Señor el pasado sábado día 26, a los 84 años de edad, doña Emilia Bartolomé Cremer, viuda de don Ataúlfo Alvarez, señora que por sus muchas y grandes virtudes contuba en Logroño con numerosas amistades y relaciones, a las que el fallecimiento ha apenado profundamente.

Reciban la contristada hija de la extinta, doña Luisa; hijo político, don Juan Palma; hermanos, don Segundo y doña Luisa; hermanos políticos, sobrinos y demás familiares, la expresión de nuestro sentido pésame.

* * *

En el día de ayer, cuando sólo contaba dos meses de edad, subió al Cielo el niño Antonio Sánchez Blanco, hijo de nuestros muy estimados convecinos don Antonio y doña Pilar, a quienes, en tan doloroso trance, hacemos presente nuestro pésame muy sentido, extensivo a los hermanos del infortunado niño, Rafael y Felipe; abuelo paterno, don Antonio Sánchez; tíos, primos y demás familia.

* * *

En Arnedo, confortada con los Santos Sacramentos, dejó de existir ayer, a la edad de 56 años, la señora doña María Jiménez López, estimadísima de todo aquel vecindario, que conocía las grandes dotes de bondad y las excelentes prendas morales y de carácter que adornaban a la extinta.

A su apenado esposo, don Ricardo Pascual, maestro nacional en la expresada ciudad riojana; hijos, María Dolores, Ricardo, Julio, sor Marina (religiosa de la Caridad) y José Luis; madre, doña Cayetana López; hermanos, hermanas políticas, sobrinos y la totalidad de sus familiares, hacemos sentida expresión de nuestra condolencia.

SGCB2021

CARTELERA DE ESPECTACULOS

ALHAMBRA Desde las 5 T. menores

1.—Un torrente de carcajadas en el divertidísimo reestreno
A PIE, A CABALLO Y EN COCHE
Noel-Noel y Denise Grey

2.—El delicioso film
UN CASTILLO EN EL TIROL
EN TECHNICOLOR
Con Erika Remberg y Carlos Bohm

Avenida Desde las 5 A. mayores

PASES a las 5, 7, 9 y 11
EXCEPCIONAL EXITO
Tres famosas estrellas en una historia repleta de humano sentimiento y dramatismo
LA LLAVE
EN CINEMASCOPE
William Holden, Sofía Loren y Trevor Howard
Un extraño y apasionante idilio en el más alucinante escenario de la segunda guerra mundial.

Diana Cont. desde las 5 (A. mayores)

Grandioso acontecimiento
Un film WARNER BROS
Una película descarnada y cruda, como la lucha por la existencia en la gran ciudad
LA CIUDAD FRENTE A MI
Paul Newman, Barbara Rush Alexis Smith y Brian Keith
Se sentirá Vd. sorprendido, cautivado y entusiasmado.
Por su LARGO METRAJE, se ruega puntualidad.
Pases: 5'15, 8 y 10'45.

Frontón Desde las 5 A. mayores

1.—El colosal film
PICNIC
(En technicolor). **William Holden y Kim Novak**

2.—¡GIGANTESCO EXITO! La película de la ensoñación con la música que ha conquistado el mundo entero
«OKLAHOMA»
Technicolor - Cinemascope
Con Gordon Mac Rae, Gloria Grahame y Rod Steiger

Olympia Cont. desde las 5 (A. mayores)

Grandioso programa doble
¡¡ULTIMOS DIAS!!
El REESTRENO más esperado del ídolo de las multitudes
«AL ESTE DEL EDEN»
CinemaScope - Technicolor
James Dean y Julie Harris
El actor más admirado del cine y la mujer más fascinante de Hollywood, en
«LA ESCLAVA LIBRE»
(Technicolor) **Clark Gable, Yvonne de Carlo, S. Poitier**

Rialto Desde las 5 A. mayores

1.—Sensacional EXITO. Luchas, aventuras e incertidumbre en un film impetuoso que sobrecoge de emoción
DUELO EN LA CAÑADA
Con Mary Esquivel y Javier Armet

2.—La simpática película
LOCURAS DE VERANO
Technicolor. **Con Kahterine Hepburn y Rossano Brazzi**

MELOCOTON
en almíbar, 8'90 lata de medio kilo.
JABON
Extra Link, 4'70 trozo.
ALCACHOFAS
Resano, 500 gms., 8'90 lata.
CHOCOLATE DE LECHE
5'50 tableta.
ULTRAMARINOS
GRANJA NIK
Plaza Abastos, 2.º piso.

Profesora Inglés
titulada. Clases particulares y grupos.
TELEFONO 25-17.

CALIFICACION MORAL DE LOS ESPECTACULOS
CINE

Oklahoma, 3. La esclava libre, 3. A pie, a caballo y en coche, 2. Un castillo en el Tirol, 2. La llave, 3. Picnic 3-R. Locuras de verano, 3-R

Los números que figuran a continuación de cada título expresan la calificación moral dada por la Oficina Calificadora de Espectáculos: 1.-Todos, incluso niños. 1.-R. Infantil, con reparos. 2.-Jóvenes. 3.-Mayores. 4.-Gravemente peligroso. 3-R.-Mayores con reparos.

Teatro Bretón de los Herreros
MIERCOLES DIA 30 DE NOVIEMBRE DE 1960
TARDE, a las 7'30. NOCHE, a las 11.
SELECTA VELADA TEATRAL
a cargo del Cuadro Artístico del
HOGAR CATALAN
que pondrá en escena la comedia, original de José María de Segarra
LA HERIDA LUMINOSA
Bajo la dirección de MANUEL PEIRO.
Invitaciones en Secretaría, de 8 a 10.
(Autorizado a mayores de 16 años)

LUBRICANTES
Importante firma de Cataluña desea nombrar REPRESENTANTES introducidos en el ramo en esta provincia. Buenas condiciones. Reserva absoluta. Escribir al número 2.345, de Publicidad ORIENTE. - Rambla de Cataluña, 129. - BARCELONA.

¡MILES DE DESPERTADORES!
Un despertador moderno y exacto para cada hogar.
CAMPAÑA DEL DESPERTADOR
Los mejores despertadores nacionales y extranjeros: de sobremesa, automáticos, interruptores, de fantasía y miniatura, etc., al alcance de todos.
Desde 80 Ptas.
CARDENAS
EN GENERAL MOLA, 12 (PORTALES)
Y
MURO DE LA MATA, 11 (ESPOLON)

El «Día del Emigrante» y el «Día de Maestro» se celebraron brillantemente en toda España

MADRID, 28.—Con éxito creciente viene celebrándose en España la jornada mundial pontificia denominada "Día del Emigrante". En Madrid, en la capilla de las Religiosas Angélicas, se celebró una solemne misa que fue oficiada por el arzobispo de Pamplona, don Enrique Delgado. Durante el acto hizo uso de la palabra el cardenal De Arriba y Castro, presidente de la Comisión Episcopal de Migración.

A la ceremonia religiosa acudieron el secretario general técnico del Instituto Español de Emigración, jefe de la Misión del Cine en España y jefe adjunto, el director general de Empleo, director general de Fronteras y el jefe del Servicio de Emigración del Ministerio de Trabajo.

Las noticias que se reciben de toda España señalan un avance considerable en la colecta.

* * *

MADRID, 28.—Se celebró en toda España el Día del Maestro, instituido por el Servicio Español del Magisterio, con la colaboración del Frente de Juventudes. La Delegación Nacional del Frente de Juventudes otorga los premios "Luis Sobredo", dotados con 3.000 y 1.000 pesetas, por un valor que asciende al millón de pesetas. También se han creado los premios Delegación Nacional de Juventudes, dotados con 10.000 pesetas en material escolar, para distinguir a los doce mejores grupos escolares y colegios graduados de enseñanza primaria que dispongan de seis o más secciones en funcionamiento y que se destaquen por su colaboración con el Frente de Juventudes.

El SEM, a través de su Delegación, organizó diversos actos con motivo de la festividad de San José de Calasanz y el Día del Maestro. El cardenal arzobispo de Tarragona, doctor Arriba y Castro, dirigió una emotiva plática a los maestros y a los antiguos alumnos de los colegios escolapios, y más tarde, en la nueva Escuela Normal del Magisterio, se celebró una adición de la revista "Palabras", de la Obra Sindical de Educación y Descanso. También, en la iglesia de San Antón, de los Padres Escolapios, fue oficiada una misa en sufragio de las almas de los maestros fallecidos, y posteriormente, en el Palacio de la Música, les fue rendido un homenaje a los maestros del SEM jubilados.

Fallece un ilustre jesuita

MADRID, 28.—Esta mañana ha fallecido en su domicilio, calle del General Castaños número 11, de esta capital, don Manuel de la Plaza Navarro, presidente de la Sala Primera del Tribunal Supremo, académico de las Reales de Ciencias Morales y Políticas y de la de Jurisprudencia y Legislación y director de la Escuela Judicial, en la que llevó a cabo una gran labor docente y con verdadera vocación de sacerdocio. Fue consejero de Estado y autor de varias obras de carácter jurídico.

Don Manuel de la Plaza Navarro hizo vida normal hasta que inesperadamente sufrió una indisposición esta mañana, poco después de levantarse, de la que le sobrevino un colapso, falleciendo pocos momentos después sin que nada pudieran hacer los auxilios que se le prestaron por la Ciencia.

ANUNCIOS OFICIALES

Junta Local de Adquisiciones y Enajenaciones de Logroño

CONCURSO ADQUISICION DE VIVERES Y ARTICULOS

Para los meses de enero, febrero y marzo del próximo año. Ofertas hasta las 11 horas del día 15 de diciembre, en única convocatoria. Las ofertas, en sobre cerrado, dirigidas al señor Coronel Presidente de dicha Junta, sita en el Gobierno Militar de esta plaza. Los artículos a adquirir se hallan en relación expuestos en el tablón de anuncios del Excmo. Ayuntamiento, Cámara de Comercio y portería del Hospital Militar. El modelo oficial de ofertas podrá solicitarse indistintamente en la Secretaría del Gobierno Militar o en la Administración del Hospital Militar, y los pliegos de condiciones técnicas y legales estarán a disposición de quienes los deseen en la citada Administración.

Logroño, 28 noviembre 1960.

Jefatura de Obras Públicas

JUNTA PROVINCIAL ADMINISTRADORA DE VEHICULOS Y MAQUINARIA DE OBRAS PUBLICAS
TERCERA SUBASTA

Autorizada esta Jefatura para subastar los vehículos en desuso, se ha dispuesto sacar en tercera subasta los lotes 1 y 2, que quedaron desiertos en las subastas anteriores.

Lote núm. 1.—Coche turismo marca «Ford», modelo «De Luxe», de 8 cilindros en V, de 25 H.P., con una rueda de repuesto, en perfectísimo estado de funcionamiento, por la cantidad de 30.000 pesetas.

Lote núm. 2.—Coche turismo marca «Buick», de 8 cilindros, de 26 H.P., con una rueda de repuesto, en perfectísimo estado de funcionamiento, por la cantidad de 30.000 pesetas.

La celebración de la subasta se verificará en la Jefatura de Obras Públicas de esta capital el día 20 de diciembre de 1960, a las doce horas, siendo el importe de los anuncios a prorrateo por cuenta de los adjudicatarios.

Cada proposición se referirá a un solo lote, debiendo presentarse en esta Jefatura de Obras Públicas en sobre cerrado y lacrado, que llevará al exterior el número del lote y el nombre del licitador, admitiéndose únicamente hasta las trece horas del día 19 de diciembre de 1960, día anterior a la subasta.

Las demás condiciones son exactamente iguales a las publicadas para la primera subasta en el «Boletín Oficial» de la provincia núm. 90, de fecha 10 de septiembre de 1960.

Logroño, 24 noviembre 1960.
—El Ingeniero Jefe, **Pedro Gaytán de Ayala.**

Ayuntamiento de Rodezno

En el «Boletín Oficial» de la provincia correspondiente al día 15 del actual se publica anuncio de este Ayuntamiento anunciando la subasta de 14 chopos pertenecientes a los propios del Municipio, tasados en 4.500 pesetas, con arreglo al pliego de condiciones que se halla de manifiesto al público en la Secretaría de este Ayuntamiento.

Se admiten proposiciones hasta el día 9 de diciembre próximo, inclusive.

Rodezno, 26 Nvbre. de 1960.
El Alcalde
Enrique Lumbreras

Sesenta y un años sin dormir

EL VINO, RECOMENDADO POR LOS MEDICOS, LE DA MAS FORTALEZA, PERO NO SUEÑO

MADRID, 28. — Un hombre lleva sesenta y un años sin dormir, según informa hoy el periódico "Pueblo". Se trata de Valentín Medina Poves, natural de Cañabate, de la provincia de Cuenca, quien ha venido a Madrid para ser reconocido por los médicos del Hospital General acerca de su insomnio "total". El viaje a Madrid lo ha realizado desde Albacete, durante cuatro días y cuatro noches. Los médicos del Hospital General le han entregado su diagnóstico bajo sobre cerrado para que se lo entregue al médico de su pueblo. Francisco ha declarado: "Estoy mejor de noche que de día. No sé lo que es la cama, ni para el sueño ni para la enfermedad. Jamás en mi vida tuve mal alguno. El vino, que le ha sido recomendado por algunos médicos, en vez de producirle sueño, le produce mayor fortaleza y energía para el trabajo del campo, labor a la que se dedica desde su juventud.

¡ESPECTACULAR! ¡¡VIBRANTE!! ¡¡¡TENSA!!!
CIFESA PRESENTA
EL ROBO DEL SIGLO
PETER FINCH
EVA BARTOK
TONY BRITTON
ALEXANDER KNOX · MALCOLM KEEN
Guion: MICHAEL McCARTHY y JOHN ELDRIDGE
Producción: MAURICE COWAN
Director: MICHAEL McCARTHY
PROXIMAMENTE en Logroño

¡HOY! MODERNO
¡SENSACIONAL ESTRENO! (Último pase aproximado a las once noche)
Continua desde las cinco (Autorizado mayores)
LUCHABAN CON FURIA TAN VIOLENTA COMO LAS TORMENTAS QUE AZOTABAN LOS BOSQUES

BRETON
Continua desde las 5.—Programa doble.—A. mayores
1.—¡EXITO CLAMOROSO! del film de aventuras en cinemascope
El favorito de la reina
Con BETTE DAVIS, RICHARD TODD y JOAN COLLINS
2.—El reestreno esperado
Vacaciones en Mallorca
(CINEMASCOPE - TECHNICOLOR)
Con VICENTE PARRA, BELINDA LEE y ALBERTO SORDI

¡HOY! Sala de Fiestas
DUCAL
BAILE en un ambiente selecto y distinguido, bajo el ritmo alegre de la ORQUESTA AYALA

TEMPORADA POPULAR EN PRO DE LA ZARZUELA
Precios días laborables
Butaca de patio, 25 ptas.
Butaca 1.er piso, 15 ptas.
Butaca 2.º piso, 6 ptas.
Presentación, el día 1.º de diciembre de 1960
(JUEVES)
En el Teatro Moderno
ENCARNACION RUIZ
con su gran compañía lírica.
Con la reaparición de
ANTON NAVARRO
y las eminentes tiples
PILARIN ALVAREZ y MARIA TERESA PELLO
El gran tenor
OCTAVIO ALVAREZ
Y el bajo cantante
ALEJO QUERALTO
El día 1.º de diciembre
TARDE 7'30:
LUISA FERNANDA
Por Encarnación Ruiz, María Teresa Pelló, Antón Navarro y Octavio Alvarez
NOCHE a las 11:
Reposición de la zarzuela esperada
EL NIÑO JUDIO
Usted la verá nuevamente
Advertencia: Encargos en taquilla

REY SORIA FILMS PRESENTA
EL ARBOL DEL AHORCADO
con
GARY COOPER
EL HOMBRE VIOLENTO Y ESTRAÑO, EL MAS TEMIBLE EN AQUELLAS TIERRAS... PERO...
MARIA SCHELL
EL ERRONEO ATRACTIVO EN AQUELLOS PARAJES LEJANOS DE PERVERSIDAD Y CODICIA...
KARL MALDEN
EL CONSEJO LA ARROJA CON LA DIFICIL SIENTE CON UNA SONRISA AMABLE...
TECHNICOLOR
DIRECTOR: DELMER DAVES
GARY COOPER vuelve disparando en su última y más apasionante aventura
Fascinante, emotiva, avasalladora... Una impresionante lección de buen cine que no se borrará de su memoria
La película más ansiosamente esperada, que a partir del JUEVES podrá admirar en el
Cine Avenida
Calefacción por aire acondicionado

SGCB2021

Solemnes fiestas en honor del Patrocinio de San José de Calasanz

Brillante reparto de premios del Colegio de Escuelas Pías en el Teatro Bretón con asistencia de las primeras autoridades

El pasado sábado, a las doce, mientras se lanzaban al aire cohetes, bombas, globos y voleteaban las campanas, dieron comienzo en el Colegio de las Escuelas Pías de nuestra capital las fiestas en honor de San José de Calasanz, este gran santo español, Patrón de todas las escuelas populares del mundo y Patron del Magisterio español. Entre el vivo entusiasmo y la alegría desbordada de los alumnos del Colegio y de muchos más admiradores que se personaron en los patios, los altavoces lanzaron al aire el anuncio de las fiestas, mientras en lo alto del cielo se iban perdiendo los grotescos globos. Inmediatamente dieron comienzo los campeonatos de atletismo, lanzamiento, carreras de patines y pedestres, partidos de balonmano y fútbol, que duraron toda la tarde. En doble sesión de tarde y noche se proyectó, asimismo, la bonita superproducción "Tarde de toros".

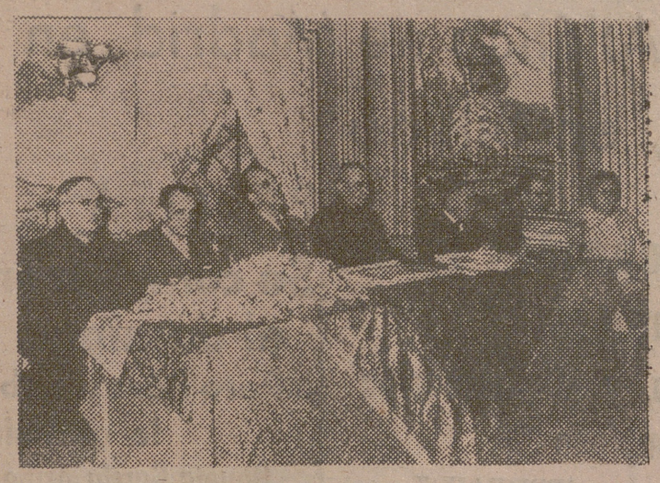

Presidencia del acto

DEL BRILLANTE REPARTO DE PREMIOS

Presidido por el excelentísimo señor gobernador civil, don José Elorza Aristorena; excelentísimo señor presidente de la Diputación Provincial, D. Juan Antonio Martínez Bretón; ilustrísimo señor don Benjamín Salas, abad de Santa María de la Redonda; ilustrísimo señor alcalde de Logroño, don Fernando Trevijano; señor don Félix Ros, director del Instituto de Enseñanza Media; ilustrísima señorita doña Dolores Marijuán, inspectora-jefe de Primera Enseñanza; R. P. rector del Colegio de Escuelas Pías; legio de Escuelas Pías; señor don Carlos Bonet, delegado Provincial del Frente de Juventudes; don Rafael Gil Albarellos, presidente de la Asociación de Antiguos Alumnos; señor párroco de la iglesia de Palacio y reverendo Padre vicerrector del Colegio de Escuelas Pías, tuvo lugar el pasado domingo en el Teatro Bretón de los Herreros el brillante acto de reparto de premios del curso 1959-1960 a los alumnos del colegio.

El ya conocidísimo y siempre brillante y ameno Fernando González Sarasa, alumno que fue durante quince años del Colegio, hizo la presentación del acto. A continuación tomó la palabra el R. P. rector del Colegio, que en breves palabras agradeció a las autoridades su presencia en tan solemne acto. Asimismo agradeció a los padres de familia su asistencia y el desinterés con que ponen en manos escolapias lo más preciado que tienen: los hijos, confiándolos a su educación. Resaltó el mérito de los alumnos premiados, invitándoles a proseguir por ese camino para servir siempre a Dios y ser útiles a la sociedad.

Tomando de nuevo el micrófono, Fernando González Sarasa fue leyendo los nombres de los alumnos premiados de primera enseñanza, comenzando desde los más pequeños, todos los cuales fueron pasando a recibir su diploma y premio de manos de nuestra primera autoridad, el excelentísimo señor gobernador, que cariñosamente fue saludando a aquellos pequeñuelos, promesa de Logroño para el día de mañana.

Distinción especial es la que se hizo, entre el aplauso unánime, pleno y emocionado, al alumno Anastasio Merino Mahave, quien por su aplicación y piedad sobresaliente en las escuelas de cultura general la Asociación de Antiguos Alumnos le entregó como premio extraordinario la beca completa de los cursos de Enseñanza Media.

Se leyó acto seguido la lista de los alumnos premiados de segunda enseñanza, que asimismo recibieron su premio de manos del excelentísimo señor gobernador, que calurosamente estrechó su mano, entre el aplauso de todos.

Se impuso en este acto a su vez la insignia de antiguos alumnos a los alumnos del último curso, insignia que les fue entregada por el presidente de la Asociación.

Y con aplauso de todos y las palabras siempre agradables, oportunas y felices de González Sarasa, se dio por terminada la primera parte del acto.

Tras un breve descanso, dio comienzo la segunda parte, consistente en un festival deportivo-musical de actividades escolares.

Admiramos todos como primer número la actuación del ya nutrido grupo de montañeros, que con una rapidez más que asombrosa, con una disciplina y un buen orden que llamó la atención del numeroso público que llenaba hasta desbordar el teatro (mientras a los oídos llegaban agradabilísimas, con una sorpresa de acierto y gusto, las notas de la música del Puente sobre el río Kwai), montaron un puente de madera y cuerda espectacular, fantástico, que fue atravesado por los montañeros, mientras la sala sala se llenaba de expectación y suspense. Acabado lo cual, formando corro bajo el puente y todos unidos, entonaron el himno de los montañeros "Adiós digamos todos".

El número sobresaliente, el que fue seguido con un silencio que latía, que se escuchaba, fue la actuación de los ya conocidos en Logroño "Grupo de gimnastas infantiles". Todos esperábamos los números con los que otras veces nos habían recreado. pero nos tenían reservadas verdaderas sorpresas, números hasta el presente no conocidos, números de verdaderos artistas realizados con impecabilidad, con destreza, con una vistosidad única. Y no fue pequeña la simpatía que despertó un pequeño de tres años dando piruetas, escalando, haciendo el ángel. De todas las manos se escaparon aplausos para él en primer término y para todos, sin olvidarse del popular P Jesús Ramos, alma de estos "grandes artistas". Podemos decir sin temor que son una promesa también para el Colegio y para la nación, si saben cultivarse.

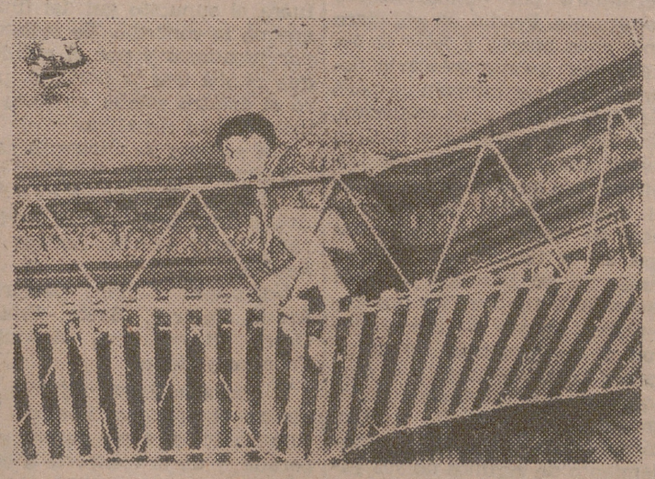

Un montañero pasa intrépidamente el puente de cuerdas y tablas

Un momento de la actuación de la Rondalla

Se finalizó el acto con la actuación de la Rondalla Calasancia, que interpretó "El Jotero", de José Calabia; "Célebre pavana", de Enrique Lucena, y de "Gigantes y cabezudos" el "Coro de repatriados", de Manuel Fernández Caballero. Una interpretación feliz, de maestros, que fue escuchada con agrado y con gusto y que se ganó también una merecida ovación por parte del público.

DEL FINAL DE LAS FIESTAS

En la tarde del domingo y a continuación de otros festejos, en el salón de actos del Colegio, los alumnos del preuniversitario, que ya habían satisfecho a todos con la perfecta organización del moderno bar instalado en el patio central del Colegio y con la animada y siempre bien seleccionada dedicación de discos, dieron una triple sesión de teatro, interpretando las ya conocidas obras "El doctor fingido" y "Los tres valientes", graciosas obras que hicieron reir y agradaron al público y en las que se destacaron algunos como verdaderos profesionales del arte teatral.

En la mañana de ayer, lunes, en la iglesia parroquial de Santiago el Real y presidiendo la imagen del Santo José de Calasanz, se tuvo solemne misa, que presidieron las autoridades y jefes provinciales de las asociaciones de FET y de las JONS y a la que asistieron asimismo los señores maestros y colegios religiosos con representación de niños.

También en la mañana de ayer se tuvo en la iglesia del Colegio misa cantada en honor del Santo por los alumnos de segunda enseñanza.

Hacia las once de la mañana dieron comienzo en los patios los juegos y cucañas de los niños de primera enseñanza y la segunda fase de los campeonatos de atletismo de los de segunda enseñanza. Una emoción tensa y jovial la de los niños todos y un grato recuerdo para siempre de estas fiestas del colegio.

Por la tarde tuvo lugar en doble sesión la proyección de la emocionante película en color "Más allá de Mombasa". Después de la segunda sesión de cine se quemó una traca y se lanzaron al aire las últimas notas de música, marcando con ello el fin de estas inolvidables fiestas.

E. M.

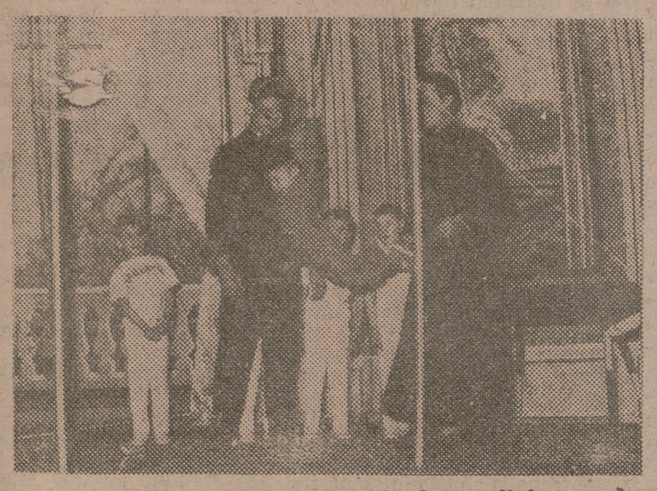

El benjamín de los gimnastas haciendo prodigios en las anillas

Los pequeños gimnastas saltan el arco humano

LA COMERCIAL DE TRANSPORTES

Trav. Dres. Castroviejo, 1.
Teléfono 1478

Servicio directo por carretera los martes y viernes con

Salamanca - Valladolid - Palencia - Burgos - Zamora
Arnedo y Calahorra

Corresponsal de TRANSPORTES POSADAS

La URSS presenta en la ONU...

(Viene de primera página)

sos ejercen una total dominación económica, política y militar sobre millones de hombres y mujeres en los países satélites. Incontables esfuerzos han sido realizados por movimientos nacionales en estos países para conseguir su independencia, y es trágico lo poco que puede hacerse en la ONU para ayudar a estos pueblos que se hallan bajo la dominación soviética».

Desde 1939 —dijo entre otras cosas Ormsby-Gore—, unos 500 millones de personas, que se encontraban bajo la dominación británica, han conseguido su libertad y su independencia y tienen ahora sus representantes sentados aquí en la ONU ante nosotros. En el mismo período de tiempo, seis países completos o en parte, con una población de veintidós millones de personas, han sido incorporadas por la fuerza a la Unión Soviética; entre ellos, las tres colonias más modernas del mundo: Lituania, Estonia y Letonia. Por otra parte, la Unión Soviética ejerce su control sobre millones de hombres y mujeres en los países vecinos».

En un momento del discurso del ministro británico, el delegado soviético hizo señas al presidente de la Asamblea, Boland, para plantear una cuestión de orden. Como Boland tardase en responder, toda la delegación soviética comenzó a aporrear los pupitres con sus puños. Boland interrumpió a Ormsby-Gore y el ruso Zorin protestó por lo que llamó «interferencia inglesa en los asuntos internos de la Unión Soviética». El presidente de la Asamblea replicó que acusaciones como las que venía haciendo el delegado británico «habían venido a ser moneda corriente en la Asamblea» y se negó a aceptar la protesta soviética. Sin embargo, pidió a Ormsby-Gore que procurase refrenar sus acusaciones.

El ministro británico, refiriéndose a los esfuerzos que vienen haciéndose por un grupo de países africanos y asiáticos para presentar un proyecto de resolución sobre la cuestión que se está debatiendo, dijo que Gran Bretaña «acoge con simpatía lo que sabe es el principal propósito de tales delegaciones». Este propósito parece ser el de «acelerar todo lo posible el autogobierno y la independencia para aquellos pueblos que no gozan todavía de ambas cosas».

Antes de terminar su intervención, Ormsby-Gore recordó que «por lo que se refiere a los pueblos que viven fuera del imperio soviético, 650 millones de personas han conseguido su total independencia en los últimos quince años, mientras «las únicas personas pertenecientes a ese imperio soviético que han logrado su libertad han sido los que han conseguido escapar a través de sus fronteras y se encuentran ahora como refugiados en el mundo libre».—(Efe.)

PROXIMA ENTREVISTA EISENHOWER-KENNEDY

WASHINGTON, 28.—El presidente electo, John Kennedy, se reunirá con el presidente Eisenhower en la Casa Blanca, dentro de una semana, según ha sido anunciado hoy.

Eisenhower y Kennedy se entrevistarán en el despacho presidencial a las 15 horas (hora española) del día 6 de diciembre próximo, según ha anunciado el secretario de Prensa de la Casa Blanca, James C. Hagerty.

Hagerty expresó su opinión de que la entrevista sería totalmente privada, si bien no descartó la posibilidad de que a la misma asistieran algunos consejeros.—(Efe.)

EISENHOWER NO IRA A LA REUNION DE LA OTAN

WASHINGTON, 28.—Según se afirma en círculos diplomáticos, el presidente Eisenhower ha decidido no asistir a la reunión del Consejo ministerial de la OTAN, que se celebrará en París a mediados del próximo mes.

El presidente ha estado considerando la posibilidad de trasladarse a París, para despedirse de los líderes occidentales en la reunión de la Alianza Atlántica, antes de terminar su mandato en enero próximo.—(Efe.)

LA CONFERENCIA NUCLEAR DE GINEBRA

GINEBRA, 28.—El delegado soviético en la conferencia nuclear tripartita, Tsapkin, ha declarado en la reunión de hoy que los Estados Unidos deliberadamente eluden solucionar importantes cuestiones como la moratoria sobre las explosiones subterráneas en pequeña escala, las seguridades sobre estas explosiones y la formación de la Comisión de control para llevar a la práctica el acuerdo que prohiba las pruebas.

No hubo reacción de los delegados occidentales. La conferencia se reunirá de nuevo el martes.—(Efe.)

El ministro de Industria visita el plan de industrialización de Jaén

JAEN, 28.—En las primeras horas de la mañana llegó el ministro de Industria, don Joaquín Planell, acompañado del subsecretario del Departamento y de los directores generales de Industria y de Minas, para iniciar una serie de visitas a las nuevas instalaciones industriales de la provincia, gran parte de ellas acogidas a los beneficios del Plan Jaén y nacidas a consecuencia del Patronato Provincial pro-Industrialización.

En primer lugar visitaron una fábrica de papel situada en el lugar conocido por Puente Nuevo, junto al río Guadalbullón, cercano a esta capital y de reciente construcción.

De allí marchó a una nueva fábrica de galletas, dotada de maquinaria modernísima, que brinda una producción diaria de veinte mil kilogramos y en la que trabajan más de cien obreros, en su mayoría mujeres.

Luego se dirigió al pueblo de Mengíbar, donde fue objeto de un caluroso recibimiento. El señor Planell ocupó una tribuna con el subsecretario, directores generales, gobernador civil y autoridades provinciales y locales.

En primer lugar se dio lectura al acta de constitución del Patronato de Nuestra Señora del Rosario para la construcción de viviendas. Después, el alcalde de Mengíbar, don Andrés Parraga, pronunció unas palabras de gratitud al ministro por los beneficios que el Plan Jaén ha producido en esta población y que ha supuesto la total transformación de su riqueza.

Luego habló el gobernador civil, señor Arche, quien puso de manifiesto los méritos contraídos en la provincia por el ministro de Industria, que han sido premiados con el título de hijo adoptivo y predilecto de ella, e hizo patente la gratitud y el fervor de todos en torno al Caudillo.

Por último, habló el ministro de Industria, señor Planell, quien dijo que con el entusiasmo del gobernador y con el esfuerzo de todos los jienenses, seguirá el Gobierno proporcionando a esta provincia los medios para que con su esfuerzo pueda conquistar las metas de su transformación económica y de su redención social.

Desde allí se trasladó el señor Planell al lugar conocido por Fuente Redonda, donde asistió a la bendición y colocación de la primera piedra para la construcción de quinientas viviendas del Patronato de Nuestra Señora del Rosario. Acto seguido se dirigió a una nueva fábrica de glicerina, aceites grasos y aceites de baja acidez para el tratamiento de aceites de orujo, que permitirá la obtención anual de unos tres millones y medio de kilogramos de estos productos. El ministro asistió a la bendición de esta fábrica, ceremonia en la que ofició el prelado de la diócesis, doctor don Félix Romero Menjíbar.

Después de esta inauguración visitó el señor Planell la fábrica, ya en funcionamiento, de viguetas y elementos prefabricados de hormigón y otras de conservas vegetales.

A primera hora de la tarde regresó a la capital de la provincia, donde la Diputación Provincial le obsequió con un almuerzo.

TELEVISION

PROGRAMA T.E.V. PARA HOY, MARTES

14'30.—Apertura y presentación
14'32.—Panorama. Información de Levante.
14'45.—Orbe. Telefilm por Pentágono.
15' —Telediario.
15'30.—La máscara y el rostro. Nuevo programa teatral
15'45.—Salón del Prado. Música de sobremesa.
16' —Cierre.
20' —Apertura y presentación
20'02.—Universidad. T.V.E.
20'30.—Mike Malone. Telefilm.
21' —Los cipreses creen en Dios.
21'30.—Investigador submarino
22' —Telediario.
22'15.—Tercera página. Espacio informativo.
22'30.—Club del martes. Variedades musicales, circenses.
23'20.—Retransmisión del Liceo. «Rigoletto» 3.er acto.
23'40.—Estadio. Reportajes del mundo de deportes.
23'55.—Telediario.
00'25.—Retransmisión del Liceo. Cuarto acto «Rigoletto».
1' —Versos a medianoche.
1'08.—Cierre.

TELEFUNKEN

Radio Luz
A. GUTIERREZ
11 Junio. - Tfnos.: 1412 y 2290.

Tshombe expresa su apoyo a la idea de un «consejo de familia africano»

Mauritania celebra con júbilo su independencia

BRAZZAVILLE (Antiguo Congo Francés), 28.—El primer ministro de la provincia congoleña de Katanga, Tshombe, ha expresado su apoyo a la idea de un "consejo de familia" africano para examinar los problemas del continente, independientemente de las ideologías de Oriente y Occidente.

Al llegar a Brazzaville para asistir a los actos con motivo del segundo aniversario de la proclamación de la República del Congo (ex-colonia francesa), Tshombe dijo que su presencia demuestra el deseo de Katanga de resolver los problemas del antiguo Congo Belga dentro del marco y el espíritu de la solidaridad africana.

Tshombe, que llegó ayer procedente de Elisabethville, rehuso comentar las noticias que indican que conferenciará con el presidente Kasavubu, del Congo, y Kalonji, dirigente de la provincia minera de Kasai, que también proyectan acudir a las celebraciones. No obstante la presencia con Tshombe de su asesor militar, comandante belga Huy Weber, y otros altos funcionarios, apoyan los rumores de que unas negociaciones preliminares se están celebrando bajo el arbitrio del presidente Yulu, del Congo (ex-colonia francesa). — Efe.

* * *

NUAKCHOTT (Mauritania), 28.—Las salvas de 110 cañonazos anunciaron la independencia de la República islámica de Mauritania y el final del Gobierno francés en este territorio occidental africano. A medianoche, el primer ministro, Moktar Uld Daddah, proclamó la independencia de su país en el curso de una ceremonia a la que asistieron muchas personalidades, entre las que se encontraban el primer ministro francés, Debré; el secretario de Estado para la Comunidad, Jean Foyer, y el secretario general de la Comunidad, Jacques Rocart. Previamente, Daddah y Debré intercambiaron los documentos de ratificación de la independencia de Mauritania, que han sido aprobados por los Parlamentos de los dos países.—(Efe).

DEPORTES

GOLEÓ EL REAL MADRID AL OVIEDO (7-0)

Empataron el Barcelona, en Granada; el Atlético de Madrid, en Elche, y la Real Sociedad, en Bilbao

AUTOMATICO DEPORTIVO
EL RELOJ MAS FUERTE DEL MUNDO
CERTINA - DS

Resultados y clasificaciones

PRIMERA DIVISION

Zaragoza-Mallorca	2—0
Real Madrir-Oviedo	7—0
Granada-Barcelona	1—1
Sevilla-Valladolid	4—0
Español-Santander	2—0
Elche-At. Madrid	2—2
At. Bilbao-R. Sociedad	2—2
Valencia-Betis	4—1

	J.	G.	E.	P.	F.	C.	P.
R. Madrid	11	8	2	1	30	11	18
Barcelona	11	7	2	2	25	11	16
Sevilla	11	4	6	1	20	17	14
At. Madrid	11	5	4	2	18	14	14
Valencia	11	4	4	3	20	15	12
Zaragoza	11	3	5	3	17	19	11
Español	11	5	0	6	20	18	10
Santander	11	4	2	5	17	16	10
Betis	11	3	4	4	17	19	10
Valladolid	11	4	2	5	16	20	10
R. Sedad.	11	3	4	4	16	22	10
Granada	11	2	5	4	14	15	9
At. Bilbao	11	3	3	5	13	15	9
Elche	11	2	5	4	16	23	9
Mallorca	11	2	3	6	10	18	7
Oviedo	11	2	3	6	11	25	7

PARTIDOS PARA EL DOMINGO

Mallorca-At. Bilbao
Oviedo-Zaragoza
Barcelona-R. Madrid
Valladolid-Granada
Betis-Sevilla
Santander-Valencia
At. Madrid-Español
R. Sociedad-Elche

	J.	G.	E.	P.	F.	C.	P.
Tenerife	11	8	1	2	17	8	17
Hércules	11	6	1	3	18	11	13
Cádiz	11	6	1	3	18	12	13
Ceuta	11	6	2	3	18	15	14
L. Palmas	11	6	1	4	16	11	13
P. Ultra	11	6	1	4	21	16	13
Murcia	11	5	1	5	19	17	11
Mestalla	11	4	3	4	12	13	11
Málaga	11	4	3	4	21	20	10
S. Fnando.	11	3	4	4	12	15	10
Córdoba	11	4	1	6	16	14	9
Jaén	11	4	1	6	12	12	9
Levante	11	3	3	5	15	16	9
Rayo	11	3	2	6	18	20	8
Extmdura.	11	3	1	7	10	31	7
Castellón	11	0	4	7	5	17	4

PARTIDOS PARA EL DOMINGO

Jaén-Las Palmas
Tenerife-Hércules
Plus Ultra-Rayo
Cádiz-Málaga
At. Ceuta-Murcia
Castellón-San Fernando
Levante-Extremadura
Córdoba-Mestalla

OPTICA - RELOJERIA
ORTIZ-OLAVE
Frente al Ayuntamiento.

CON HOJAS
Palmera
Ras, ras... ¡y ya está!

SEGUNDA DIVISION
(Grupo Norte)

S. Sebastián-Baracaldo	1—0
Sestao-Indauchu	2—0
Celta-Condal	3—0
Coruña-Tarrasa	5—1
Sabadell-Orense	1—0
Salamanca-Pontevedra	4—0
Basconia-Leonesa	0—2
Gijón-Osasuna	1—1

	J.	G.	E.	P.	F.	C.	P.
Osasuna	11	7	3	1	31	9	17
Celta	11	8	0	3	28	13	16
Basconia	11	7	0	4	15	14	14
Coruña	11	5	3	3	26	16	13
Orense	11	5	3	3	19	14	13
Sabadell	11	5	3	3	16	15	13
Potvdra.	11	5	3	3	23	22	13
Salamanca	11	4	3	4	17	13	11
Indauchu	11	5	1	5	25	30	11
Gijón	11	4	2	5	18	17	10
S. Sbtián.	11	4	2	5	14	19	10
Leonesa	11	3	3	5	16	21	9
Sestao	11	2	4	5	13	20	8
Condal	11	2	3	6	11	22	7
Baracaldo	11	1	4	6	10	22	6
Tarrasa	11	1	3	7	10	25	5

PARTIDOS PARA EL DOMINGO

Baracaldo-Gijón
Indauchu-San Sebastián
Condal-Sestao
Tarrasa-Celta
Orense-Coruña
Pontevedra-Sabadell
Leonesa-Salamanca
Osasuna-Basconia

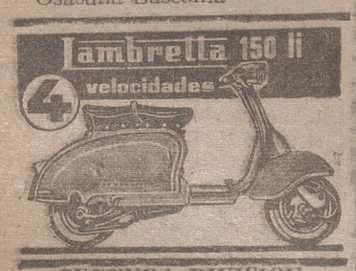

SEGUNDA DIVISION
(Grupo Sur)

La Palmas-Plus Ultra	2—1
Rayo-Tenerife	0—2
Málaga-Córdoba	1—0
Extremadura-Ceuta	2—2
Castellón-Cádiz	0—3
San Fernando-Murcia	0—1
Mestalla-Jaén	1—0
Hércules-Levante	2—1

TERCERA DIVISION
(Grupo IV)

Iruña-Recreación	4—1
Tolosa-Touring	1—0
Eibar-Vitoria	4—1
Villafranca-Izarra	5—0
Real Unión-Beasain	5—2
Alavés-Elgóibar	5—0
Logroñés-Vergara	2—2
Alfaro-Mirandés	2—1

	J.	G.	E.	P.	F.	C.	P.
Alavés	11	10	0	1	29	7	20
Alfaro	11	6	2	3	32	17	14
Vitoria	10	6	2	2	30	25	14
Logroñés	11	6	1	4	26	22	13
Eibar	11	6	1	4	28	26	13
Iruña	11	6	1	4	25	23	13
R. Unión	10	5	2	3	25	16	12
Vergara	11	5	2	4	19	23	12
Villafranc.	11	5	1	5	21	15	11
Mirandés	11	5	1	5	22	20	11
Elgóibar	11	4	2	5	19	24	10
Touring	11	3	3	5	16	18	9
Tolosa	11	3	2	6	16	22	8
Beasain	11	1	4	6	17	26	6
«Recre»	11	2	1	8	8	34	6
Izarra	11	1	0	10	8	44	2

PARTIDOS PARA EL DOMINGO

Recreación-Alfaro
Touring-Iruña
Vitoria-Tolosa
Izarra-Eibar
Beasain-Villafranca
Elgoibar-R. Unión
Vergara-Alavés
Mirandés-Logroñés

Positivos: Alavés, 8; Vitoria, 4; Alfaro, Iruña, R. Unión y Vergara, 2, y Logroñés y Mirandés, un punto.

Negativos: Izarra, 8; Beasain, Tolosa y Recreación, 4, y Villafranca y Touring, un punto.

CAMISAS

LIBRA

PRIMERA REGIONAL

La Calzada, 3; Erriberri, 2.
Tudelano, 4; Castejón, 0.
Calahorra, 6; Cirbonero, 0.
River Ebro, 5; Mirandés, 0.
Azkoyen, 1; Haro, 1.
Corellano, 1; Chantrea, 1.

JUVENILES

Mirandés, 6; Logroñés, 0.
Haro, 2; Berceo, 2.
Tárdio, 0; Balsamaiso, 6.

III DIVISION

Sólo un empate consiguió el Logroñés frente al Vergara en Las Gaunas

El Alfaro venció al Mirandés en La Florida, y el Recreación sucumbió ante el Iruña en Pamplona

LOGRONES, 2
VERGARA, 2

Una vez más nos defraudó el equipo del C. D. Logroñés, después de un principio de partido en el que parecía que nadie más que los blanquirrojos podían alzarse con la victoria y de una manera clara y rotunda. La línea delantera que presentó el señor Lasala daba la impresión de que, a poco que la alimentaran desde atrás, nos iba a obsequiar con una goleada, o por lo menos con un partido de neto dominio local, pero hubimos de conformarnos con el principio, pues de una parte los desaciertos en remates y en defensa, de otra el estado del terreno y, finalmente, el agotamiento de algunos blanquirrojos, fueron transformando el optimismo en inquietud, hasta llegar a poner en tensión los nervios de los espectadores.

Pero analicemos las cosas, siquiera sea brevemente. Mientras la delantera local funcionó muy a gusto de todos, puesto que es como línea como queremos juzgarla —no importa que alguno de sus componentes bajara en su labor individual—, en los volantes aparecía un Saeta que hacía buenos servicios pero en cambio su compañero Elías no acertaba a otra cosa que a trotar, a estorbar, pero algunas veces lo hacía a uss propios compañeros, con lo que su labor era nula.

Y como la verdad es que en la defensa también había "gotera", a cargo de Areta, quien no sólo no ha mejorado en agilidad de cintura, sino que parece estar más pesado y lento, la lesión de Zapirri, a pesar de que hizo cuanto pudo para cubrir su puesto, vino a complicar las cosas de tal manera que Emilio se veía frecuentemente vendido y gracias a su magnífica actuación no vinieron males mayores, pues tuvo que cambiar su sitio con Pajares, a fin de frenar algo al extremo vergarés Aguirre, el mejor de su equipo, para nosotros, excelentemente secundado por su compañero de ala Arenaza, ambos bastante peligrosos en toda incursión.

Con este análisis, nosotros sacamos la consecuencia de que Areta, después de su tercera actuación oficial, ha demostrado que no es el hombre que el Logroñés necesita como defensa central, y que Elías, muy valiente desde luego, se da cada partido una paliza, pero sin eficacia alguna. Mas hay también otras observaciones anotadas, alguna de las cuales no podemos explicárnoslas; por ejemplo, el agotamiento de un Bustamante pletórico de juventud y al parecer de facultades, que luego resulta que se le acaban cuando menos podía uno suponérselo.

En suma, que hemos visto mejorado a Saeta, aunque haya de seguir adquiriendo más fondo; que también nos agradó la actuación de Rober, antes y después de su cambio, cuando tuvo que bajar a recoger balones para servirlos a sus compañeros; que Orero puede hacer pronto un buen papel, y que Ceballos tiene que poner más empeño en jugar con sus compañeros. Hemos dejado a Antonio para el final porque a este excelente muchacho, al que no le salen este año muy bien las cosas, habrá que infundirle ánimos, pues de lo contrario terminará por desmoralizarse totalmente. Perdió un gol claro solo ante puerta y falló el penalty por querer colocarlo demasiado, pero también le paró Sebitas, en una gran actuación, dos tiros que con otro portero cualquiera casi seguro que hubieran ido al marcador, como el magnífico tiro de Rober y otro de Saeta. Pero las cosas son así y también la fortuna juega en los partidos. Lo más lamentable fue que los dos goles que encajó Emilio vinieron a consecuencia de otros tantos fallos de Areta y el desequilibrio que se adueñó del Logroñés en la segundo tiempo, consecuencia clara del desfondamiento de algunos de sus jugadores.

El Vergara, que se vio desunido en la primera mitad, supo aprovechar ese desfondamiento para presionar en la segunda, en que sus volantes se movieron a placer en el centro del terreno y su ala izquierda aprovechó muy bien los fallos de la defensa adversaria, perfectamente secundada por el ariete y el extremo derecha. Por lo demás, la parte más floja del equipo fue también la defensa, a pesar de la cual supo Sebitas neutralizar muy buenos disparos.

LOS GOLES

Los tantos fueron marcados, el primero por Rober, a los once minutos de juego, aprovechando muy bien la salida de un corner contra el Vergara, y el segundo blanquirrojo, cinco minutos después, al rematar Bustamante de cabeza un servicio de Saeta.

El primero del Vergara lo consiguió Arenaza a los 21 minutos del primer tiempo, en escapada que no cortó Areta, pero que descolocó a Emilio, y el del empate, a los 15 minutos de la segunda parte, logrado por Arriarán, también en fallo de Areta. En este tanto nosotros advertimos fuera de juego de Arenaza, como también lo advirtió el juez de línea que levantó el banderín, pero el árbitro dio gol y a otra cosa.

Fue a los 20 minutos cuando un defensa paró un balón con la mano, y aunque involuntaria, hizo juego, por lo que el señor Pérez Briega decretó penalty, que, ejecutado por Antonio, lo mandó fuera de tiro raso lamiendo el poste.

Cuando el encuentro terminaba hubo una fuerte arrancada del Logroñés, que se volcó sobre la puerta forastera, y no podríamos precisar si hubo cinco o seis remates, con otros tantos rechaces de piernas, y finalmente de la mano de Sebitas, y hubo su barullo por estimar que el balón había pasado la raya, pero el árbitro se mantuvo firme en que no y de nuevo a otra cosa, pues muy poco después dio el pitido final con empate a dos en el marcador.

ARBITRAJE Y ALINEACIONES

De nuevo el señor Pérez Briega se complicó solito las cosas, pues sufrió algunos errores de bulto, pero no de los que influyeran en el resultado, como no fuera el supuesto gol del final, que no lo concedió. Se reclamó por jugadores y por el público que estaba tras la portería, pero el árbitro estaba en línea y mantuvo su negativa.

Los equipos se alinearon así:

Vergara: Sebitas; Mateo, Ibarrucea, Egaña; Errasti, Aramburu; Gallastegui, Arriarán, Santa María, Arenza y Aguirre.

Logroñés: Emilio; Zapirri, Areta, Pajares; Saeta, Elías; Orero, Bustamante, Antonio, Ceballos y Rober.

Y ahora, a nuestro juicio, a buscar el próximo domingo la compensación, a ser posible superada, y de lo contrario a eliminar gastos y a preparar, con la máxima economía posible, el conjunto que pueda mirar con esperanzas al futuro.

LACUESTA

ALFARO, 2
MIRANDES, 1

Poco se puede comentar del partido jugado en el campo de La Florida entre el equipo titular del campo y el Mirandés, por las malas condiciones en que se encontraba el terreno de juego, debido a la lluvia caída en la noche anterior y parte de la mañana del domingo; tan solo la buena voluntad de los jugadorse para salir airosos de la difícil papeleta que les había planteado el tiempo.

No gustó el equipo visitante por la suciedad de juego que realizaba, aumentada a partir del segundo gol del Alfaro, después de ser discutido mucho por los jugadores mirandeses y que el árbitro, señor Flores, con un criterio imparcial, concedió por ser justo.

En el partido cabe destacar la baja deportividad del centro delantero Mirandés al encararse con el público, teniendo que intervenir un agente de la autoridad para cortar esa falta de cortesía y respeto para quien no hizo otra cosa que animar a su equipo y censurar, con razón, lo sucio y brusco del juego que practicaba el equipo del Mirandés.

A las 3'30 comienza el partido y enseguida se ve el empuje del equipo local, que a los cinco minutos fuerza su primer corner, que es despejado por la defensa del Mirandés.

A los 8 minutos es tirada una falta contra el Mirandés y tiene que emplearse a fondo el portero para salvar la situación.

A los 9 minutos tira el Mirandés su primer corner, que es parado por el portero alfareño.

A los 10 minutos ataca en tromba el Alfaro y después de ir el balón a varios jugadores aprovecha Flores para introducirlo en la puerta mirandesa.

A los 12 minutos hay una jugada de peligro contra la puerta

(Pasa a la octava página)

Gestoría GARCIA

AVISA a los propietarios de turismos y motocicletas matriculados o transferidos con anterioridad al presente año, que en los próximos meses de diciembre y enero han de proveerse de la CEDULA DE IDENTIFICACION FISCAL.

ASESORESE EN

Gestoría GARCIA

MURO DE LA MATA, 12. — TELEFONOS 23-53 y 51-71.

PELOTA

Se cumplieron los pronósticos el domingo en el Carrasco

...Pero Pérez-Irribarría proporcionaron la gratísima sorpresa

Ogueta-García Ariño II, vencedores en Eibar

Algo hay que no falla: la excelente masa pelotazale riojalteña, que, jornada tras jornada, viene dándose cita en el recinto del Carrasco, de Haro, que el domingo volvió a presentar el consabido llenazo. Al decir riojalteña nombramos, sin excepción, a todos los pueblos que circundan a Haro, porque de esta forma no cometemos omisión alguna.

Ahora, ¿qué dio de sí la jornada? Algo muy importante: la comprobación de un valor meritísimo, digno de tenerse en cuenta para sucesivas pruebas de preselección. Se trata de Pérez, el noble mocetón de Manzanares, que, un poco a la chita callando, viene haciéndose sitio en la competición, y que el domingo, con la colosal colaboración del oyonés Antonio Irribarría «Navarrillo», constituyó la nota gratísima de la jornada, ofreciéndonos una actuación magnífica, sobresaliente. A ellos gracias el ambiente propicio del Carrasco adquirió sabor y colorido, y las ovaciones se sucedieron a todo lo largo de la batalla que sostuvieron con la brava pareja de Hervías Moreno y Del Val. Este encuentro, que dejó en el aficionado tema para el comentario cálido en este paréntesis de la semana, puso en un brete el pronóstico y en muchos apuros y sudores a la pareja familiar de Hervías, Moreno y Del Val, que se las vieron y desearon para hacer contacto con los laureles de la meta por muy poca diferencia. Los demás vaticinios se cumplieron de forma clara, rotunda, y, por supuesto, sin mérito para el pronosticador. Que «se veía caer la breva», vaya...

No exageramos al asegurar que Pérez e Irribarría salieron a la cancha un poco en plan de víctimas propiciatorias, y esa era, al menos, la opinión general. Incluso, nos consta que Moreno y Del Val consideranan «pan comido» el encuentro y comenzaron éste con un margen de confianza que pronto tuvieron que abandonar, porque Pérez y «Navarrillo» salieron dispuestos a demostrar que «es en el colchón donde se ve la lana». ¡Y vaya si lo demostraron!

La contienda fue un codo a codo encarnizado en el que no cabe hacer distingos, porque todos pusieron a contribución su saber, su tesón, su coraje... Desde el principio hasta el fin, el tanteador osciló con ligeras diferencias y casi siempre a favor de Pérez y «Navarrillo». Obligaron a multiplicarse a sus rivales, que no encontraban hueco donde meter la pelota, y así fue desarrollándose la lucha en una sucesión constante de alcanzadas inverosímiles que tuvieron en vilo al gentío. Los insistentes ataques de Del Val a base de cortadas aceradísimas al rincón eran contestados por Pérez con desconcertante aplomo y seguridad, haciendo gala de una defensa magnífica con una izquierda que no se limitaba a colocar, sino que castigaba la zaga con violencia, trayendo en jaque muchas veces a Juanito del Val, quien no encontraba la ayuda firme en Moreno, algo desentrenado, hasta que al final mejoró su labor con remates muy inteligentes. Y cuando Pérez era desbordado, aparecía «Navarrillo» taponando huecos, lo mismo en el rincón que en la zaga o al ancho, dando muestras de una elasticidad admirable y jugando la pelota con perfecto sentido de la colocación. Sencillamente formidable. Así transcurrió la pelea hasta la última igualada a 19. Entonces, Del Val tomó parte decisiva en la cuestión, decidiéndose a hacer uso del saque; cambió de pelota y logró «clavar» dos tantos con esta jugada a Pérez. El siguiente se lo adjudicó Moreno de una suave dejada al rincón. Una parte del público protestó la determinación de Juanito al ejecutar el saque. Como obró de acuerdo con el reglamento, las protestas fueron totalmente injustificadas.

Contienda, pues, emocionante. Tanteador: 3-0, 4-3, 5-3, 5-5, 5-8, 6-8, 6-9, 7-9, 7-11, 9-11, 9-12, 12-15, 13-15 13-16, 16-16, 17-16, 17-17, 18-18, 18-19, 19-19 y 22-19.

Los vencedores se apuntaron tres tantos de saque, y uno los vencidos.

Los restantes encuentros carecen de historia. El alberitense Sotelo se desentendió con suma facilidad de su contrincante, el calceatense Ojeda, a quien dejó en un tanto para los 18. Sotelo consiguió quince tantos de saques, algunos restables, pero todos ellos muy bien dirigidos a la raya de pasa. El vencedor demostró en el escaso peloteo gran superioridad. La lucha fue un suspiro en el tiempo: 12 minutos. Nos gustó mucho el de Alberite.

Los de Albelda Benito y Zapata consiguieron igualmente un triunfo con relativa facilidad a costa de los calceatenses Cabello II y I, por 22-12. Benito se lució en preciosos ganchos de izquierda, aunque abusó en el remate.

Los «segundas» Sáenz - García (de Entrena) «liquidaron» rápidamente a los logroñeses Escalona y Benedí (22-6), que extrañaron la cancha. Los de Entrena produjeron excelente impresión sobre todo el delantero, de fácil toque con las dos manos y con vista.

Por la mañana se jugaron los partidos de pala corta, que resultaron interesantes. Triunfaron Ganzarain y Martínez Corbalán sobre Vallejo y Sanz.

POR FIN, TRIUNFO OGUETA

Hubo modificación en el partido anunciado para el Astelena elbarrés. Suspendió Del Val y en su lugar formó Echave X, aliado con Barberito I, enfrentándose a Ogueta y García Ariño II, con saques del cuatro y tres y medio, respectivamente. Ogueta hizo cuatro tantos de saque y Barberito tres, si bien el alavés, gracias a esa venta en el disparo inicial, mantuvo la iniciativa durante todo el encuentro, rematando en ocasiones a placer. Sólo hubo competencia en la segunda parte de la lucha. Vencieron Ogueta y García Ariño II por 22-15. El tanteador se movió así: 10-2, 14-3, 16-10, 18-12, 20-14 y 22-15.

Tenemos tres versiones de este partido. En la «Hoja del Lunes» de San Sebastián, el amigo Ezquiaga dice: «La figura del partido fue Ogueta. Se le vio más fuerte y más confiado, obteniendo tantos de su marca. Angel García Ariño le guardó bien las espaldas. Sin hacer «su» partido, Barberito estuvo bien. Y quien desentonó del cuarteto fue Echave, que perdió muchas pelotas».

La otra versión es de la «Hoja del Lunes» de Vitoria, que escribe: «Consiguió (Ogueta) la victoria, bien apoyado por García Ariño II, pese a los muchos esfuerzos que realizó Barberito, que sobrecargó el juego en la zaga, siendo Echave un buen colaborador en este sentido».

La tercera versión nos la proporciona un buen amigo, testigo de la pelea: «Barberito jugó bien, pero Echave perdió excesivos tantos».

A alguno se le ve el plumero. No cabe duda.

El segundo partido lo ganaron Arcaya y Leyáristi, 22-15, sobre Zurdo y Arcaya.

En el tercer encuentro, Chiquito de Bernedo, que realizó una gran pelea, y Berasaluce triunfaron por 18-8 sobre Larrañaga III y Astarloa.

EXITO DE GARCIA ARIÑO I Y SOROA EN FRANCIA

El pasado sábado, en San Juan de Luz, Frontón Jai Alai, García Ariño I y Soroa vencieron a los hermanos Arriarán por 22-16, tras una lucha movidísima que gustó a los aficionados franceses.

CONTRACANCHA

Nuestros teléfonos

ADMON.	1561
GERENTE	1572
REDACCION	1537
DIRECTOR	1988

SGCB2021

No le digas a mamá...

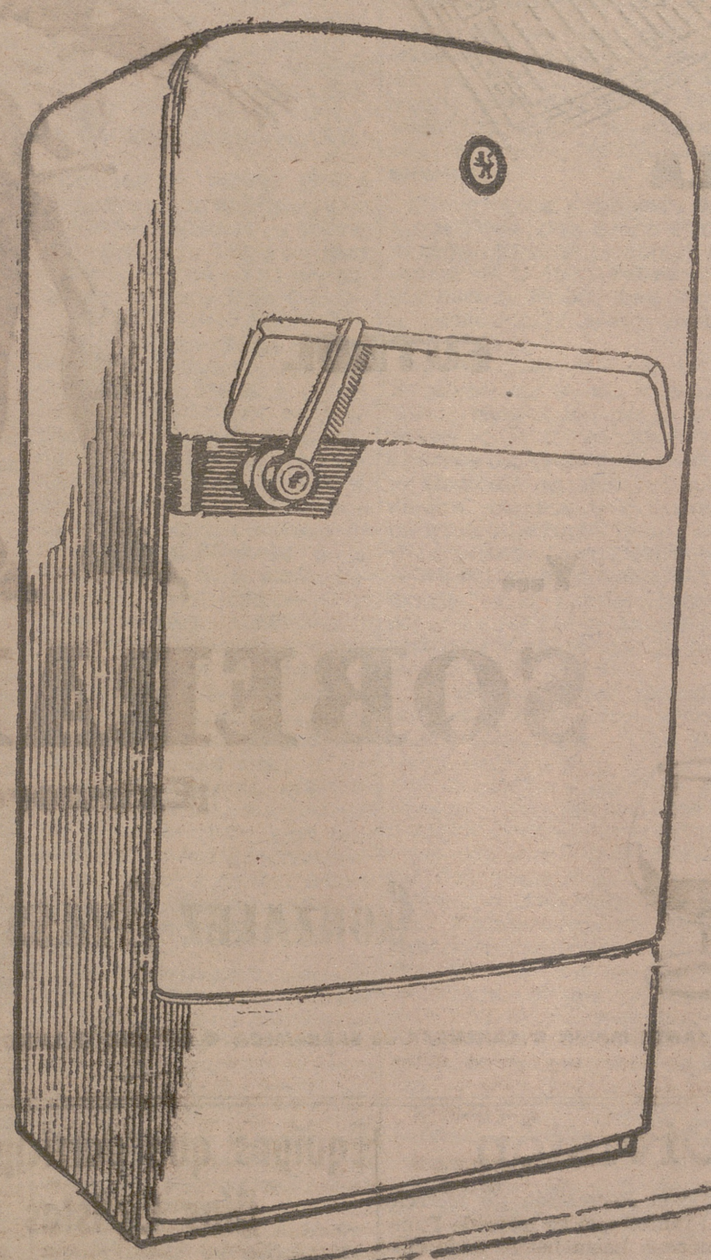

PUEDE USTED ESCOGER ENTRE SIETE PRECIOSOS MODELOS DESDE 11.950 PTAS.

que hemos sabido elegir un...

Westinghouse

VILA

Distribuidor para Logroño: Radio Ortega. -- Gran Vía, 29 -- ***Bilbao***

Vendedores: Industrias Eléctricas Sáenz. -- Vara de Rey, 17 -- Logroño

Electricidad Comercial Jalón. -- Duquesa de la Victoria, 26 -- Logroño

Angel Bella. -- Calahorra

SGCB2021

DEPORTES

Partidos de I División

ZARAGOZA, 2
MALLORCA, 0

ZARAGOZA. — Alineaciones:

Zaragoza: Yarza; Cortizo, Alustiza, Relja; José Luis, Benite; Miguel, Marcelino, Murillo, Ducca y Lapetra.

Mallorca: Zamora; Flotach, Irusquieta, Guillamón; Currucales, Basel; Haro, Fortea, Quirro, Ruiz y Oviedo.

El partido no tuvo mucha calidad de juego por ninguno de los dos bandos. El primer tiempo finalizó sin que se alterase el marcador. A los 32 minutos de juego, Currucales y Miguel saltan por una pelota en el aire y los dos chocan, resultando heridos en la cabeza, teniendo que ser retirado Currucales a la caseta, para no volver a reaparecer.

En la segunda parte, a los 25 minutos, Marcelino, después de una buena combinación de toda la delantera, marca el primero para el Zaragoza. A los 30 minutos y sin que nadie se lo explique, Benítez es agredido por Irusquieta, siendo éste expulsado del campo. A los 37 minutos, Marcelino volvió a marcar nuevamente, siendo el 2-0 el resultado definitivo.

GRANADA, 1
BARCELONA, 1

GRANADA. — Alineaciones:

Granada: Candi; Vicente, Méndez, Forneris; Fornés, Larrabeiti; Vázquez, Rafa, Carranza, Arsenio y Cuervo.

Barcelona: Ramallets; Pinto, Olivella, Gracia; Vergés, Segarra; Tejada, Rivelles, Evaristo, Suárez y Suco.

Arbitró bien el señor Asensi.

A los 33 minutos, Larrabeiti intenta pasar a un compañero y se hace con la pelota Suárez, quien avanza con ella, pasa a Evaristo y éste, de un gran tiro angulado por alto, bate a Candi.

A los 16 minutos, Carranza cae en el área ante una falta clarísima de un defensa azulgrana, sin que el colegiado señale el correspondiente penalty, recibiendo por esto una gran bronca. A los 29 minutos consigue el Granada la igualada. Cuervo se hace con la pelota en el centro del terreno, avanza con ella, pasa a Vázquez y éste a Arsenio, que, de tiro fuerte y por alto, bate a Ramallets. El gol es jubilosamente acogido por los aficionados.

REAL MADRID, 7
OVIEDO, 0

MADRID. — Alineaciones:

Real Madrid: Vicente; Miche, Santamaría, Casado; Vidal, Ruiz; Canario, Del Sol, Di Stéfano, Puskas y Gento.

Real Oviedo: Caldentey; Marigil, Alarcón, Calleja; Iguarán, Paquito; Hermes González, Marañón, Romero, Artabe y Sánchez Lage.

Al salir al terreno de juego el equipo del Real Madrid fue recibido con una ovación unánime, con los espectadores vueltos hacia el palco presidencial, en el que, entre otras personalidades, figuraban el delegado nacional de Educación Física y Deportes, señor Elola, y el presidente del club, señor Bernabeu. Unos centenares de espectadores se lanzaron al terreno de juego portando buen número de pancartas en las que, con más o menos gruesa tipografía, reiteraban al Real Madrid y a sus jugadores la confianza de los seguidores madridistas, pese a su reciente tropiezo en la Copa de Europa. Jugadores como Puskas y Gento fueron paseados en hombres, mientras Di Stéfano eludió la insistente persecución de los aficionados a tal fin.

Del Sol marcó el primer tanto a los 16 minutos. Y Gento, a los 24, lograba rematar el segundo. Del Sol, a los 5 minutos del segundo tiempo, conseguía el tercer tanto en remate de cabeza. A los 16 minutos, nuevamente Del Sol, marca a pase de Canario. A los 17, Puskas hace el quinto, y a los 36 minutos, Puskas, en combinación duplicada con Di Stéfano, consigue el sexto. Gento, a los 39, consigue el gol más espectacular de la tarde en jugada personal desde su área, que finalizó en la contraria con un tiro imparable que se tradujo en el séptimo gol.

SEVILLA, 4
VALLADOLID, 0

SEVILLA. — Deficiente actuación del colegiado señor Cosar, que formó así a los equipos:

Sevilla: Manolín; Juan Manuel, Maraver, Valero; Ruiz-Sosa, Achúcarro; Agüero, Diéguez, Antoniet, Pereda y Szalay.

Valladolid: Estrems; Matito, Esturo, Lesmes II; García, García-Verdugo; Ramírez, Zaldúa, Morollón, Endériz y Joselín.

Antoniet, a los 24 inauguraba el marcador con un gol de magnífico cabezazo.

El encuentro se reanuda bajo un intenso aguacero, que con intermitencia persiste hasta el final. A los 34 minutos, Agüero sirve un golpe franco desde fuera del área y Szalay empalma de cabeza el segundo. A los 40, Pereda cede a Diéguez, y éste bate por tercera vez a Estrems. El cuarto y último tanto lo consigue el mismo jugador.

ESPAÑOL, 2
SANTANDER, 0

BARCELONA. — Alineaciones:

Español.—Visa; Argiles, Bartolí, Rivera; Barberá, Sastre; Boy, Torres, Domínguez, Aguirre y Camps.

Santander. — Piñol; Pallás, Santamaría, Miera; Pellejero, Redondo; Odriozola, García, Sampedro, Ramos y Yosu.

Arbitró Blanco Pérez, bastante bien hasta los minutos finales en que las cosas se le torcieron un poco.

A los 38 minutos de juego, Domínguez marca el primer gol del Español.

En la segunda parte el Español modifica su línea delantera: Domínguez pasa a extremo derecha; Boy a interior; Torres en el centro y Aguirre y Camps en las mismas posiciones con que iniciaron el encuentro. A los 34 minutos, Torres, en un hábil amago, distrae a la defensa y deja el balón a Camps, que marca el segundo.

A. DE BILBAO, 2
REAL SOCIEDAD, 2

BILBAO.—Alineaciones:

Atlético: Carmelo; Orúe, Etura, Canito; Aguirre, Maguregui; Arteche, Marcaida, Areta III, Zorriqueta y Uribe.

Real Sociedad: Araquistáin I; Gabiola, Echari, Elizondo; Peporro, Gordejuela; Ribera, Olano, Araquistáin II, Paz y Cacho.

Arbitró bien el señor Caballero.

El equipo bilbaíno ha fracasado rotundamente y sólo pueden salvarse del naufragio colectivo Areta III y Maguregui.

A los ocho minutos del segundo tiempo, Marcaida se lesionó y fue una figura decorativa. Los realistas han tenido en Araquistáin un portero que realizó paradas prodigiosas, confirmando una vez más su clase extraordinaria. A los 41 del primer tiempo marcó el Atlético su primer gol por medio de Zorriqueta.

A los 32 minutos del segundo tiempo, Arteche remata de tiro cruzado y raso marcando el segundo. Pero a los 36, la Real se apuntó su primer gol. El defensa bilbaíno Etura intentó ceder la pelota a Carmelo para salvar un peligro inminente, pero lo hizo con tan mala fortuna que el tiro le salió demasiado fuerte y excesivamente esquinado, sin que Carmelo pudiera hacer nada por detener la pelota. Está finalizando el encuentro y cuando falta un minuto escaso, Ribera marca de cabeza el tanto del empate a dos.

ELCHE, 2
A. DE MADRID, 2

ELCHE.—Alineaciones:

Atlético: Medinabeytia; Rivilla, Griffa, Alvarito; Chuzo, Ramiro; Polo, Adelardo, Vavá, Peiró y Collar.

Elche: García; Gómez, Alcantarilla, Quirant; González, Rodri; Fuentes, Re, Iborra, Romero y Gento.

A los cinco minutos, en el primer avance rojiblanco se produce el primer gol de la tarde. Chuzo, dentro del área, cede a Adelardo y éste culmina la jugada rematando por bajo al fondo de la red. A los doce minutos, Re empalma de cabeza ganando la acción a Alvarito y Medinabeytia establece el primer empate.

El partido se caracterizó por su emoción e incertidumbre.

Vavá, a los 31 minutos recibe un balón de Collar, chuta fuerte y se estrella en el poste. Dos minutos después, Romero remata muy bien de cabeza cuando Medinabeytia, batido, veía llegar el segundo gol. El larguero despeja la situación.

A los 44 minutos, un centro sobre puerta lo oportuniza Vavá, que envía a Adelardo, y éste logra el dos-uno favorable a sus colores. Se produce una reacción local, y el nuevo empate llega un minuto después por mediación de Rodri.

En la segunda mitad el partido sigue la misma tónica que en el primer tiempo, rapidez e incontenibles deseos de resolver por la vía urgente el resultado del encuentro. A los 13 minutos, Gento dribla a Rivilla y Griffa, centra y Re, sobre la marcha, empalma un chut que despeja nuevamente el larguero. Tres minutos más tarde hay una buena oportunidad atlética. Collar se interna, impulsa el balón por encima de García y el esférico da en el poste.

VALENCIA, 4
BETIS, 1

VALENCIA. — Alineaciones:

Valencia: Pesudo; Piquer, Quincoces, Mestre; Sendra, Castelló; Joel, Tercero, Paredes, Héctor Núñez y Ficha.

Betis: Otero; Lasa, Ríos, Areta; Isidro, Bosch; Llorens, Pallarés, Rojas, Kuzman, Martín Esperanza.

Arbitró el madrileño señor Gómez Contreras, bien.

A los cinco minutos de juego marcó el Valencia su primer tanto al rematar Paredes un centro enviado por Héctor desde la derecha. El juego se hace nivelado. A los 24, Rojas, en tiro fantástico con la izquierda desde fuera del área marca el tanto del empate. Reacciona el Valencia a este tanto en contra y a los 31, al sacar Joel un corner, Sendra, desmarcado, fusila desde muy cerca el segundo.

En el segundo tiempo, Llorens reaparece lesionado y prácticamente está inútil, pues apenas puede moverse. El Valencia sigue dominando y a los 16 minutos, Paredes aprovecha un rebote en un defensa contrario y marca el tercero. A los 20 es agarrado Héctor por un defensa y el árbitro escamotea un penalty señalando falta fuera del área. En el último minuto, Héctor, aprovechando un servicio de Ficha, marca el cuarto tanto.

¡No es un colín cualquiera! Es grissino «FORTUNELLO» ALIMENTA Y NO ENGORDA De venta en los despachos de «PAN PUSA»

La quiniela ganadora

Zaragoza-Mallorca	1
Madrid-Oviedo	1
Granada-Barcelona	x
Sevilla-Valladolid	1
Valencia-Betis	1
Español-Santander	1
Elche-A. de Madrid	x
A. de Bilbao-Real Sociedad	x
Celta-Condal	1
Sabadell-Orense	1
Gijón-Osasuna	x
Málaga-Córdoba	1
Extremadura-Ceuta	1
Hércules-Levante	1

Tercera División

(Viene de sexta página)

ta mirandesa y Moriones no marca por puro milagro.

El juego pierde efectividad a causa del terreno de juego y por ambas partes hay avances que son cortados por las defensas, siendo el Alfaro el que lleva más veces la iniciativa de juego, producto del cual tira tres corners más a su favor, por uno el Mirandés, pero todo sin alterar el marcador, terminando el primer tiempo con 1 a 0 a favor del equipo local.

Empieza el segundo tiempo con un poco más de brío, sin duda por el descanso de sus jugadores, teniendo que intervenir a los 4 minutos el portero del Mirandés para detener un balón que se introducía en su red.

Hay cuatro corners seguidos en el minuto 10 contra el Mirandés, que son resueltos satisfactoriamente por la defensa.

A los 19 minutos viene el segundo gol del Alfaro, al recoger un balón Flores después de una melée en la puerta mirandesa, convirtiéndolo en gol después de burlar a la defensa. Este gol es muy protestado por los jugadores mirandeses, pero el árbitro, señor Flores, muy acertado por cierto, lo da como válido.

De aquí hasta la terminación del partido, el Mirandés saca a relucir un juego sucio y peligroso, que muchas veces corta el árbitro, y al minuto 29, por una indecisión del defensa central del Alfaro, el extremo izquierda mirandés consigue el tanto para su equipo. Continúa el juego con la misma brusquedad y después de tirar un corner cada equipo el señor Valencia pita el final del partido.

Destacaron por el Mirandés el portero y toda la delantera, y por el Alfaro, el portero y la tripleta central.

A las órdenes del señor Valencia, secundado en las bandas por los señores Munárriz y Elizarrondo, los equipos formaron así:

Mirandés: Monforte; Palix, Elorriaga, Aguirregomezcorta; Muñoa, Marianín; Letona, Pangú, Domingo, Pipaón y Muga.

Alfaro: Oroz; Llorente, Goñi, Cano; Arilla, Colio; Oquiñena, Rafa, Moriones, Flores y Cabezón.

El árbitro, señor Valencia, con muchos errores.

E. C.

IRUÑA, 4
RECREACION, 1

Nuestras referencias son de que el Recreación no mereció el tanteo que se trajo de Pamplona y hasta hemos leído elogios para el conjunto logroñés, en breves comentarios sobre la labor de sus componentes.

En la "Hoja del Lunes" de San Sebastián leemos lo siguiente:

"En una buena tarde y con bastante público, los verdes no han cuajado tan buen fútbol como frente al Alfaro. Sin embargo, han conseguido un triunfo más abultado. Ello es consecuencia, sin duda, de que el adversario también era más flojo, con exceso de juventud en sus filas, aunque en la defensa figurase el veterano Fermín, al que llevamos muchos años viéndole en los equipos de las cercanías y que sigue haciéndolo mejor que ningún otro de su equipo.

El primer tiempo fue de dominio alterno y terminó 1-0 a favor del Iruña, por lo que cabía esperar una segunda parte más competida. Este primer gol lo marcó Jaussi a los 22 minutos, al lanzar un golpe franco desde fuera del área, tan bien dirigido que, por encima de la barrera, fue a parar a las mallas.

En la segunda mitad, el Recreación salió pegando y a los pocos minutos, ocho concretamente, ya tenía el empate en el marcador. Esto dio ocasión a los únicos minutos emocionantes del partido, porque no tardaron los locales en desempatar tres minutos después, al lanzar el extremo Olasagarre una bombeada sobre puerta que el portero Del Río despejó suave de puño y Jaussi, ya a puerta batida, lo convirtió en el 2-1.

Hasta mediada la segunda mitad no llegó el tercero. Fue en parte por culpa de un defensa del Recreación, que, al despejar, no sabemos si porque le diera efecto a la pelota o a consecuencia del viento, el balón, en lugar de ir hacia adelante, fue hacia atrás, y Del Río, apuradamente, evitó entrase en el marco, pero la pelota quedó a merced de Teré, quien, suavemente, la devolvió a la red. Fue el mismo Teré quien, a los pocos minutos, mandó un balón adelantado a Aznar, en posición de extremo derecha, y de tiro suave y raso marcó el 4-1 final.

El Iruña, como hemos dicho, no jugó como contra el Alfaro. Además, tuvo la desgracia de que uno de sus mejores elementos, Aznar, se lesionara, sin hacer nada práctico en todo el encuentro, excepto el cuarto gol. Por lo demás, el Iruña fue un equipo de circunstancias, sin que tampoco podamos destacar el juego de ninguno, aunque el portero y defensas estuvieron discretos. En la media, mejor Salanueva que Nemes, y en la delantera destacó una vez más Jaussi.

El Recreación, bien como conjunto, pero a falta de individualidades, en especial a la hora de rematar. El mejor de todos fue el portero, que evitó a su equipo dos o tres tantos más. Luego, en orden de méritos, el veterano Fermín.

El arbitraje de Martínez Zugasti fue bueno y no tuvo complicaciones en el cometido de su misión. A sus órdenes, los equipos formaron:

Iruña: Ablitas; Olave, Tihista, Imirizaldu; Salanueva, Nemes; Jaussi, Aznar, Teré, Saraes y Olasagarre.

Recreación: Del Río; Ibáñez, Fermín, Pérez; Río, Matías; Hernández, Blasco, Cantabrana, Pascual y López".

Equipos que participarán en los «Seis Días Ciclistas de Madrid»

MADRID, 28.—La Dirección de los primeros "Seis Días Ciclistas de Madrid", que por primera vez van a correrse en la capital, en el velódromo del Palacio de Deportes, iniciándose el próximo viernes a las doce de la noche, para terminar en la primera hora de la madrugada del nueve, ha confirmado los equipos definitivos que participarán en la gran prueba.

Son éstos:

Impanis-Sourgelos (Bélgica), Tresider - Murray (Australia), Ogna-Mesina (Italia), De Grot-Captein (Holanda), Bouvard-Raynal (Francia), Bauzman-Retrain (Suiza), Poblet-G. Timoner (España), Esmatges-Suárez (España), Tortellá-Peñalver (España), Gomila-Carrera (España), A. Timoner-Mascaró (España), Clarós-Otero (España), Suñó-Ametlle (España, y Puchades-Simeón (España).

Hoy han comenzado a instalarse en la pista central del Palacio las cabinas donde harán vida los corredores, así como el restaurante, un escenario, peluquería y otros múltiples servicios. Las orquestas Dodo Escolá y la del campeón del mundo de acordeón, Jean Febrer, han sido contratadas para amenizar permanentemente los "Seis Días".

Para dar la salida el próximo viernes por la noche ha sido invitado el gran artista de cine Charlton Heston, así como doce artistas españolas, que serán las madrinas de los equipos.

El programa preliminar, un "omnium" de veteranos, reunirá en la pista a Julián Berrendero, Mariano Cañardó, Vicente Trueba, Federico Ezquerra, Telmo García, Dalmacio Langarica, Juan Planas y otras viejas glorias del ciclismo español.—(Alfil).

DISTRIBUIDOR:
Almacenes Valdecantos
Apartado, 177 - Teléfono, 2941
LOGROÑO

Representación del Tiro Nacional de España

TIRADAS DE NAVIDAD

Por noticias recogidas, hemos tenido conocimiento de que nuestra Delegación Provincial de Tiro tiene en proyecto, con motivo de las fiestas de Navidad, una serie de tiradas excepcionalmente atrayentes, entre las que figuran una con carabina de aire comprimido, en su categoría infantil; otra al "jabalí"; campeonatos de fusil y pistola sobre blancos especiales y, por último, y reservada para los señores socios, una tirada al plato, prometiendo todas ellas gran animación de concursantes dada la calidad de los premios, y decimos calidad ya que se tratará de pollos, turrones y champán.

Oportunamente iremos dando cuenta a nuestros lectores de la celebración de las mismas, así como del resultado obtenido por los participantes.

SGCB2021

El doctor Lafuente se despide de la Federación Española de Fútbol

Luego, en la Delegación Nacional de E. F. y Deportes, el Sr. Elola hizo el relevo, posesionando al Sr. Picó de la presidencia de la gestora

Felicitación a Pomar y a la Federación de Balonmano por sus recientes éxitos

MADRID, 28.—El doctor De la Fuente Chaos ha reunido esta tarde a los miembros de los distintos Comités que integran la Real Federación Española de Fútbol que hasta hoy, y desde hace cuatro años, ha presidido, con el fin de despedirse oficialmente de cuantos habían sido sus colaboradores durante dicho lapso en la dirección del fútbol español.

El ex-presidente hizo patente a los reunidos su agradecimiento y les dio cuenta del escrito que había dirigido a la Delegación Nacional de Educación Física y Deportes y que había determinado el trance de dimisión del Comité directivo.

Hizo una semblanza de la personalidad de don Benito Picó, resaltando su caballerosidad y bondad, manifestando que había aceptado el cargo de presidente de la gestora que iba a sucederles porque él mismo se lo había rogado

Hizo por último un encendido elogio de la labor realizada por todos los presentes y singularmente de la gestión llevada a cabo al frente de sus respectivas misiones federativas por los señores don Dionisio Martín y don Ursicino Alvarez,

Le contestó don Benito Picó, quien dijo que se consideró dimitido junto al Comité directivo al que pertenecía y con el que se consideraba identificado tanto en los aciertos como en los errores de su gestión. Agradeció las palabras de elogio de don Alfonso de la Fuente, así como la ayuda que se le brindaba y en la que esperaba apoyar su misión, que tiene como meta dar una estructuración al fútbol nacional y su presencia en los próximos campeonatos del mundo en Chile.

Don Dionisio Martín agradeció después las palabras del presidente saliente,

El acto terminó con la entrega al doctor De la Fuente Chaos de la insignia de oro y brillantes y de una artística placa, que don José María Arozámena le ofreció en nombre de los preparadores españoles de fútbol.

Después, los señores Picó y De la Fuente se dirigieron a la Delegación Nacional de Educación Física y Deportes para asistir al acto de relevo, presidido por el señor Elola-Olaso.—

EL ACTO DEL RELEVO

MADRID, 28.—Se ha celebrado en la Delegación Nacional de Educación Física y Deportes el acto de la toma de posesión del presidente de la Comisión gestora de la Real Federación Española de Fútbol, don Benito Picó, con asistencia de los miembros directivos de la Delegación Nacional, presidente saliente de la citada Federación, don Alfonso de la Fuente Chaos; presidentes y delegados de los demás organismos federativos nacionales y representantes de la Prensa.

En primer término, el señor Elola-Olaso pronunció unas palabras en las que elogió la entrega a su labor que señaló la etapa presidencial del profesor De la Fuente Chaos, cuya personalidad resaltó cumplidamente, así como la de don Benito Picó, cuya actuación inmediata perfiló en su importancia y dificultades.

Después de hacer un elogio de la labor realizada por el señor De la Fuente y sus colaboradores al frente de Federación, el señor Elola dijo: "En el orden personal queda inalterable entre él y yo la amistad de tantos años. El afecto y la admiración que le tengo no pueden alterarse por las circunstancias más o menos episódicas".

Se refiere después a la formación de la Comisión gestora, cuyos fines o misiones primordiales serán proceder a la inmediata elaboración del nuevo estatuto orgánico de la Federación, y se adoptaron las medidas para la adecuada preparación de nuestro equipo nacional, en trance próximo de una eliminatoria para el campeonato del mundo. Dice que para presidir dicha Comisión gestora ha sido designado don Benito Picó vicepresidente de la Federación saliente, y resalta la experiencia futbolística del señor Picó, que practicó el fútbol en los tiempos de Monjardín o aún antes. El señor Elola pide a todos, muy especialmente a las Federaciones y clubs, a la Prensa y en general a la afición española, ayude a Benito Picó y sus colaboradores dándoles un amplio margen de confianza.

Las palabras del señor Elola fueron recogidas con otras de sincero reconocimiento por el señor De la Fuente Chaos, quien se refirió a la leal colaboración que siempre encontró en sus compañeros de directiva a lo largo de los cuatro años y medio de su etapa rectora. "Con toda honradez de conciencia —dijo— he procurado servir a España como en cuantos puestos pudiera ordenárseme. Públicamente he dicho al despedirme de mis compañeros la satisfacción que me produce el que haya de ser Benito Picó, hombre bueno e inteligente quien va a proseguir esta obra, para lograr, entre otras cosas, el cumplimiento de esa voluntad de estar en el campeonato mundial de Chile, como impone el prestigio de nuestro fútbol y el deseo general".

Don Benito Picó expresó, por su parte, la noción de orden, de mandato, de esta designación que ha aceptado para regir una etapa que debe ser breve, rápida y que entraña indudable trascendencia. Dijo que siempre estuvo perfectamente identificado con el equipo que ahora cesa. Hizo un elogio cumplido de las dotes del presidente saliente, y se refirió al propósito de cumplir las consignas marcadas para dotar de nueva estructuración al organismo federativo y salvar el indudable compromiso que suponen los próximos encuentros de nuestra selección nacional. "Para ello —terminó— es precisa la colaboración de todos, que espero encontrar, que me ha sido lealmente ofrecida, y con la que podrán cumplirse, sin duda las consignas de la Superioridad".

ACUERDOS DE LA DELEGACION NACIONAL

MADRID, 28.—En la reunión celebrada el día 28 de noviembre por la Comisión directiva, bajo la presidencia de José Antonio Elola-Olaso, se adoptaron, entre otros, los siguientes acuerdos:

Fue aprobada, a propuesta de su presidente, don Benito Picó, la composición de la Comisión gestora de la Real Federación Española de Fútbol, cuya lista se publicará tan pronto como esté ultimada.

Quedó constancia en acta la satisfacción de los reunidos por la clasificación de Arturo Pomar en el torneo zonal de ajedrez y por el meritorio triunfo alcanzado en Portugal por nuestra selección de balonmano frente al equipo lusitano en el encuentro correspondiente a la fase previa al campeonato mundial, y se acordó felicitar por ello a las Federaciones respectivas y al citado maestro internacional de ajedrez.

Fueron aceptadas diversas propuestas de la Junta económica expuestas por el administrador nacional para la concesión de créditos y auxilios económicos a diversos organismos para instalaciones deportivas, entre ellos a la Representación del Tiro Nacional de Badajoz, Federación Aragonesa de Remo, Ayuntamiento de Cádiz, Real Club Marítimo de Santander, Ayuntamiento de Covaleda, así como de una ayuda para la erección del monolito en la Sierra de Guadarrama que proyectan los amigos de Amezúa.

A propuesta del jefe de los Servicios de Medicina Deportiva se aprobó la convocatoria de un concurso para premiar los mejores trabajos de investigación sobre temas de esta especialidad Dio también cuenta de la apertura el día 30 del corriente mes del III Concurso Nacional de Medicina Deportiva, que se celebrará en Madrid, y quedó aprobada la composición de la Junta directiva de la Federación Española de Medicina Deportiva que, bajo la presidencia del doctor don Servando Camunez Pajares, queda formada por los siguientes profesores y doctores: Vicepresidentes, don Juan José Gómez Sigler (Madrid), don Juan Navés Janer (Barcelona) y don Ricardo Cabot Boix (Barcelona); secretario, don Eloy González Simeoni (Madrid); tesorero, don Ramiro Ciancás Ranero (Madrid), y vocales, don Antonio Pérez Casas (Valladolid), don Juan Manuel Gandarias Bajón (Salamanca), don Rafael Hernández Coronado (Madrid), don Carmelo Pérez Eza (Madrid), Juan Sala Matas (Barcelona), don Rafael Tejedor (Valladolid), don Emilio Tomé Díaz (Canarias) y don Manuel Morales (Madrid).

Finalmente se despacharon diversos recursos y asuntos de trámite y se aprobaron varios nombramientos.—(Alfil).

TABLERO PLASTICO
FORMICA
DISTRIBUIDOR
Industrias Eléctricas
Sáenz
Vara del Rey, núm. 17
Teléfono 2738
LOGROÑO

BALONCESTO

I COPA PRESIDENTE FEDERACION

Hogar Aprendiz, 8; Ademar, 54.

Con bastante animación se celebró el pasado domingo la jornada de baloncesto en el torneo "I Copa Presidente Federación", que cada día interesa más, porque los equipos se superan fecha tras fecha. He aquí una breve referencia de cada uno de los tres encuentros de la jornada:

Neta superioridad "marista" en una mañana que por la lluvia era difícil aprovechar los balones, pero con Barbi, Suárez, Gómez, etc., muy trabajadores, con vistas al "coeficiente" que quizás decida este campeonato. Por los aprendices, su enorme entusiasmo y cada día con más técnica.

Peritos B, 8; Calasancio, 15.

Consecuencia de la pesadez del balón (en días de lluvia convendría tener dispuestos cuatro o cinco para evitar que a los cinco minutos se resbale como una anguila) fue el reducido tanteo y la gran paliza que se dieron ambos conjuntos con un campo mojado y un balón pesando el doble de lo normal. Destacaron todos por su gran entusiasmo, y los "escolapios" por su mayor habilidad en el enceste.

Peritos A, 32; Cantabria, 6.

Lo mismo se podía decir de este partido, en donde sobresalieron los magníficos jugadores periciales Minondo y Herreros, compitiendo su clase con el gran entusiasmo de todos los participantes.

Interesante intervención del ministro de Información y Turismo a los participantes de la XI Asamblea de la Unión Europea de Radiodifusión

MADRID, 28. — El ministro de Información y Turismo pronunció las siguientes palabras:

Señoras y señores:

Sean mis primeras palabras para agradecer la atención que habéis tenido en el día de hoy con España, al designarla para ocupar uno de los puestos directivos en el Consejo de Administración de la Unión Europea de Radiodifusión.

España, como miembro activo de la U. E. R., ha tenido el honor de convocar y de albergar durante unos días a cuarenta y cinco delegados de la XI Asamblea ordinaria y de la V Asamblea general. Hemos seguido con atención e interés el desarrollo de las sesiones de trabajo y esperamos que los acuerdos y conclusiones de esta Asamblea han de contribuir al desarrollo de la radiodifusión y televisión, a la coordinación de sus actividades y a la justicia y al mutuo respeto de los acuerdos internacionales sobre estas materias.

Los continuos perfeccionamientos que cada día se incorporan a la radiodifusión y a la televisión, que son los medios de comunicación de más depurada técnica y de mayor alcance social, están incrementando sin cesar su grado de ascendencia y su zona de influencia sobre muchedumbres nacionales y extranjeras.

El número de horas y el número de personas que ven y escuchan delante del receptor aumenta en tales proporciones, que el uso imprudente de estos instrumentos informativos, no por su componente técnico, sino por su carga psicológica y publicitaria, podría desmesurarse y ejercer un dominio desconcertante, independiente de los mismos que lo han puesto en marcha, como en el cuento del «Aprendiz de brujo».

Creo sinceramente que la conciencia de todos los que estamos ligados a la cuestión por algún vínculo de responsabilidad nos obliga a considerar seriamente los fines que con estos maravillosos instrumentos nos proponemos alcanzar, para, según su naturaleza, ajustar los medios y las medidas. El análisis de los fines determinará y dará luz sobre el carácter del medio: ayudará a la comprensión del mismo y a su ordenación en el sentido profundo de esta palabra.

Los fines que la radio y la televisión pretenden alcanzar para los que son requeridos por las gentes y para los que son utilizados por quienes los manejan, pueden condensarse en tres palabras: divertir, informar y comentar, o sea, según la fórmula clásica, enseñar deleitando.

Difícilmente podría exagerarse la trascendencia social y personal de unas imágenes y de unos sonidos que reúnen en la fugacidad de su vibración en el receptor estas tres finalidades: que además producen estos efectos de una manera simultánea, íntimamente implicados los unos con los otros, y que, finalmente, actúan en aquel instante, pero también de una manera repetida y constante sobre una muchedumbre variable, incalculable e imprevisible de personas.

Para conseguir aquellos fines es necesario, señores, que ese torrente de influencias circule y discurra con plena independencia y con toda riqueza sin pérdida de matices y aprovechamientos; pero también es necesario tratarlo en su conjunto y ordenarlo como lo que es, como un bien común, como un patrimonio de la comunidad.

Que ni deje de ser común, sujetándose a monopolios y dominios de índole egoísta y particular, ni deje de ser un bien, sometiéndose a direcciones sensacionalistas, superficiales, desmoralizadoras, perjudiciales a la salud mental y moral de los pueblos.

Toda la política española de la información intenta basarse en el bien común. Toda nuestra política está animada por la razón del bien nacional. Durante estos últimos veinticinco años es la libertad para el bien común lo que nos hemos propuesto los españoles a raíz del Alzamiento Nacional.

Sustancialmente, el bien común de una sociedad cualquiera, ya sea ésta nacional o internacional, se fundamenta: sobre la abundancia y comunicación de los bienes materiales, culturales y espirituales; sobre la paz que es el disfrute tranquilo de esos bienes dentro de un orden; sobre la justicia individual y social, que da a cada uno sus derechos; sobre la libertad que es la facultad de elegir, limitada por el derecho natural y la ley positiva, y sobre el respeto a la dignidad de la persona humana, que debe ser en última instancia la condición y la finalidad de toda política.

Ahora bien, señores, todos los esfuerzos de una nación por alcanzar el máximo bienestar nacional con el máximo respeto a la persona humana, se verían perturbados si en las relaciones internacionales de las naciones libres no existiera una mutua comprensión y una sincera voluntad de cooperación para extender los bienes de la paz, la prosperidad nacional y la justicia, tan amenazados hoy por quienes tratar de destruir hasta sus raíces, las bases cristianas de nuestra civilización europea.

En estos días, a través de las relaciones de colaboración y amistad que han encontrado ustedes en España, a través de los cambios de impresiones, de las observaciones directas y de las preguntas y sugerencias, espero que habrán ustedes observado cómo es la consecución del bien común de España y de la comunidad internacional la que a todos nos guía y cómo en esa intención venimos procurando orientar el desarrollo, acelerado en todos los órdenes, de nuestras estructuras informativas.

Para nosotros, la visita de ustedes y el intercambio de puntos de vista ha sido satisfactorio y será, con toda seguridad, fructífero.

Sólo me queda, pues, congratularme de que la estancia entre nosotros y en mi país ha de dejar en ustedes un recuerdo agradable. Puedo asegurarles que en España han hecho ustedes buenos amigos y espero que para el futuro esta tierra y estos hombres han de seguir contando cordialmente entre sus simpatías.

Por todo ello, por la paz, por la hermandad y las buenas relaciones entre los pueblos de la Tierra, brindo con ustedes y al hacerlo me honro en transmitirles un afectuoso saludo del Jefe del Estado español.

Pomar pasa a la interzonal de ajedrez

MADRID, 28.—Hoy han finalizado las partidas de desempate del torneo zonal (primera zona) para el campeonato mundial de ajedrez. Después de esta jornada final se han calificado para la fase interzonal los maestros internacionales Gligoric, Portisch y Pomar, quedando eliminado Donner.

Mañana, a las ocho de la noche, en la Casa del Deporte, se celebrará el acto de entrega de premios.—(Alfil).

Los Apuestas Deportivas Benéficas

LOS BOLETOS DE CATORCE ACIERTOS COBRARAN A 7.916'30 PTS., Y LOS DE TRECE, A 387'80

MARID, 28.—Resultado provisional del escrutinio de las Apuestas Mutuas Deportivas Benéficas:

Apuestas, 7 609.802.

Recaudación, 23 429 406 pts.

55 por 100 de premios, pesetas 12 886.173'30.

Reparto de premios: pesetas 6.443.086'65, a repartir entre ochocientos catorce boletos máximos acertantes de catorce resultados, a 7.916'30 pts. cada uno.

La misma cantidad a repartir entre 16.614 de trece aciertos, a 387'80 pts. cada uno.—(Alfil).

he aquí el...

BÉNÉDICTINE
EL VIEJO LICOR CUE GUSTA A LOS JOVENES
SABE A FIESTA

Muere el que fue jefe del Gobierno holandés durante la guerra

SOEST (Holanda), 28.—Jonkher Jan Dirk de Gréer, el jefe del Gobierno que volvió de Londres a Holanda durante la ocupación nazi en la segunda guerra mundial, ha fallecido en esta ciudad a la edad de 89 años. La localidad de Soest le fue asignada como lugar de residencia después de haber sido condenado por el Gobierno por ayudar al enemigo en tiempo de guerra. Era jefe del Gobierno cuando el Gabinete huyó a Londres en mayo de 1940, pero dimitió el tres de septiembre del mismo año y volvió a Holanda clandestinamente en febrero de 1941.—(Efe).

Fidel Castro,...

(Viene de primera página)

pecta a la "agresión" económica contra Cuba. "Esperad a ver lo que hace Kennedy. Esperemos a ver si él desea seguir una política de agresión y si se decide a dejarnos en paz, que sería el mejor negocio para ellos (los yanquis).

El discurso de Castro, pronunciado desde las escalinatas de la Universidad de La Habana, fue interrumpido dos veces por los estampidos de dos bombas, pero otras veinte explosiones de bombas se produjeron en diversos puntos de la ciudad durante el acto que pronunciaron discursos el jefe del Gobierno y otros dirigentes cubanos. Al parecer no se produjeron heridos.

Castro comenzó a hablar a las 11'10 (hora local) y terminaba cerca de tres horas más tarde, a la 1'55, siendo precedido en el uso de la palabra por el dirigente de la Federación de Estudiantes Cubanos Rolando Cubela. Cuando éste estaba hablando se escucharon las detonaciones de dos bombas lo que dio origen a que lanzase sendos ataques contra el "imperialismo yanqui" y contra Rómulo Betancourt.

La multitud gritó entonces: "¡Al paredón, al paredón!", y Castro, antes de iniciar su discurso, dijo a Cubela: "Espero que me dejen una pequeña bomba para mí, pronto".

Cuando otra bomba estalló durante el discurso del jefe del Gobierno, éste acusó de ello a los "agentes contra-revolucionarios".—(Efe).

* * *

CARACAS, 28.—Miembros de la Guardia Nacional abrieron fuego con subametralladoras contra una muchedumbre integrada por miles de manifestantes antigubernamentales que, con piedras, ocuparon la Avenida de San Martín, en el centro de la ciudad. Unas 50 personas resultaron heridas

Los manifestantes prendieron fuego a varios vehículos y también a los tenderetes que se montan temporalmente para la venta de juguetes durante las Navidades.

Durante los disturbios, la iglesia de los capuchinos, en la Plaza Capuchinos, suspendió sus ritos religiosos para dar refugio a las personas que huían de la violencia.

Algunos de los manifestantes, en declaraciones a la Prensa, dijeron que "el Gobierno actual de Venezuela no es bueno y que el país está perdido". —

* * *

CARACAS, 28. — Carros de combate del Gobierno se encuentran situados frente al Palacio Presidencial como medida de precaución contra los estudiantes y agitadores izquierdistas que se manifiestan contra el Gobierno en el centro de la ciudad.

El presidente Betancourt ha celebrado una reunión de emergencia con su Gabinete y ha decretado la suspensión parcial de las garantías constitucionales, medida que permite al Ejército actuar sin trabas y rápidamente contra los manifestantes.

Se alargará el recorrido de la comitiva nupcial el día de la boda Balduino-Fabiola

BRUSELAS, 28.—Las autoridades de Palacio han decidido alargar el recorrido de la comitiva nupcial el día de la boda del rey Balduino con doña Fabiola de Mora. En los días últimos se habían producido numerosas protestas en el sentido de que el recorrido fijado, de tres kilómetros de longitud, era demasiado corto. Organizaciones turísticas, especialmente, habían puesto de relieve que con este primitivo recorrido era imposible conseguir que se acomodase debidamente el medio millón de visitantes belgas y extranjeros que son esperados en Bruselas para el próximo día quince.

Ahora, otros dos kilómetros han sido añadidos al recorrido original y la ruta ha sido alterada para que la real pareja pueda pasar a través del centro de Bruselas, en lugar de evitarlo.—(Efe).

Nuestros teléfonos

ADMON. 1561
GERENTE 1572
REDACCION 1537
DIRECTOR 1988

†

LA SEÑORA

Doña Felipa Soria Soto

(Viuda de don Domingo Guerra)

Falleció ayer, a los 86 años habiendo recibido los S. S

R. I. P.

Sus resignados hijos, don Valeriano (Dependiente de Farmacia) y doña Juana (ausente); hija política, doña Dominica Tudelilla; nietas, Teresa y Angelita; biznietos, sobrinos, primos y demás familia, agradecerán a sus amistades una oración por su alma.

Logroño, 29 Novbre. 1960

Iglesia Parroquial: Palacio
Funeral y Misa de Réquiem
Mañana, miércoles, a las nueve menos cuarto.
Domicilio: Juan Lobo, 7

†

LA SEÑORA

Doña Emilia Bartolomé Cremer

(Viuda de don Ataulfo Alvarez)

FALLECIO EL DIA 26 DEL CORRIENTE, A LOS 84 AÑOS DE EDAD

habiendo recibido los Santos Sacramentos

R. I. P.

Su resignada hija, doña Luisa; hijo político, don Juan Palma; hermanos, don Segundo y doña Luisa; hermanos políticos, sobrinos, primos y demás familia participan a sus amistades tan sensible pérdida y les ruegan una oración por el eterno descanso de su alma por cuyo piadoso favor les quedarán muy agradecidos

Logroño, 29 de noviembre de 1960.

Los funerales se celebraron en el día de ayer.

EL NIÑO

Antonio Sánchez Blanco

SUBIO AL CIELO EN EL DIA DE AYER, A LOS DOS MESES DE EDAD

Q. E. G. E.

Sus resignados padres, don Antonio y doña Pilar; hermanos, Rafael y Felipe; abuelo, don Antonio Sánchez; tíos, primos y demás familia, participan a sus amistades tan sensible pérdida y les ruegan asistan al acto que se indica a continuación, por cuyo especial favor les quedarán muy agradecidos.

Logroño, 29 de noviembre de 1960.

Iglesia Parroquial.—Santiago el Real.
Misa de Angel.—HOY, MARTES, a las OCHO.
Casa mortuoria.—Laurel, 25.

SGCB2021

MAGNIFICA EXPOSICION EN SU FABRICA
MAYOR, 18 :-: VISITENOS
MUEBLES Dulce

La Actualidad en el Extranjero

A la escucha de los últimos decubrimientos

EL CARBON, EN LUGAR DEL ASFALTO, ESTA SIENDO EMPLEADO POR LAS GRANDES EMPRESAS DE CONSTRUCCION AMERICANAS

(Servicio especial para nuestro periodico de la actualidad norteamericana)

Al hormigón empieza a sustituirle el carbon en las grandes empresas de construcción norteamericanas: hace muy poco tiempo se hizo esta sustitucion por vez primera y hoy se utiliza desde la construccion de edificios hasta la pavimentación de calles y de carreteras. El carbon presenta numerosas ventajas; por de pronto, no se agrieta, ni apenas es afectado por el frio. Además, soporta cargas inmensamente mayores que las del cemento de las carreteras; se puede decir que un pavimento hecho con carbón llega a soportar treinta veces el peso máximo que aguanta un suelo de hormigón.

Por otra parte, los economistas ven en este empleo una maravillosa solución para los problemas laborales: ahora, cuando el carbón retrocede ante el empleo del petróleo, si en un km. se llegan a emplear 1.400 toneladas de carbón, se podría evitar la crisis mundial de la superproducción. Alemania, apenas conocida esta noticia, ha enviado expertos a los Estados Unidos para conocer las nuevas aplicaciones que pueden darse al carbón.

LOS TORNILLOS, con un nuevo producto, no podrán aflojarse espontáneamente: se llama aquél "metilnolixolane". Se aplica al tornillo una vez puesto y se introduce en el orificio creado por aquél. El orificio queda como soldado con el tornillo adaptado. Esa adhesión entre el tornillo y la madera o cuerpo donde ha sido colocado, no sufre ni con el agua, ni con el frío, ni con la grasa, y por otra parte se puede muy bien sacar de nuevo sin dificultad ninguna.

Se evita con este nuevo producto lo que pasa con el aceite que se oxide y pierda la cohesión con el cuerpo donde está introducido.

Es un proyecto del que se espera se haga uso universal antes de mucho.

LAS FRESAS BAJO UNA CAPA DE MATERIA PLASTICA aumentan notablemente su rendimiento. Y para esto basta con recubrirlas de una capa de plástico durante una quincena en los días de febrero o de marzo; se emplea para hacer esa capa una película de polietileno negro de una milésima de espesor. Esta película viene a durar tres años.

Los resultados de este sistema son muy prácticos: frutos muy regulares, recolección mucho más abundante. Según los datos, se logra un adelanto de tres semanas en las plantaciones al aire libre y de diez días en las que están protegidas por chassis de vidrio.

DESCUBRIMIENTOS PREHISTORICOS se están haciendo estos días a toda marcha en Londres. Empezó esta curiosa racha en 1957; unos obreros, haciendo unos cimientos a unos diez metros de profundidad, encontraron unos restos de hipopótamo. Poco después se descubrieron otros restos de elefante. Los progresos han sido muy notables: se está revelando un mundo perdido en el subsuelo de Londres. Allí vivían osos gigantes hace unos miles de años bajo las arenas de Drummond, cerca de la Plaza de Trafalgar. En otro lugar se encuentra un cementerio de hienas. En el subsuelo de una casa de seguros canadiense se han encontrado restos de rinocerontes y de elefantes. Son muy valiosos los hallazgos de toda clase de insectos, algunos de ellos de vivísimos colores, presos e íntegros en el asfalto. Se han descubierto hasta 150 plantas fósiles, que no se sabía que antes hubieran vivido en Inglaterra.

MUY BREVE. Se está aplicando la táctica de los aerosoles a la pintura; gracias a esto se pueden hacer reparaciones en cuadros y paredes sin miedo a que se desprenda.

—El hexileno glicol está adquiriendo un uso cada vez mayor: se emplea para la obtención de barnices, tintas de bolígrafo, etc. También es utilizado para la fabricación de colas de todas las especies.

UBALDO DE LEON

Entre dos mundos...

FINLANDIA JUEGA UN PAPEL MUY DIFICIL: ES PARA LOS RUSOS UNA PUERTA HACIA OCCIDENTEN Y PARA ESTE UN PORTILLO EN EL GRAN BLOQUE SOVIETICO

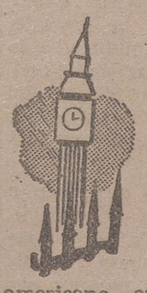

(Servicio especial para nuestro periódico de la actualidad inglesa)

Finlandia ocupa un lugar estratégico en el mundo: colocada entre los grandes, el ruso y el americano es a veces como una tierra de nadie que los dos bloques adversarios se respetan por mutua conveniencia; es también una puerta que se abre a los rusos para llegar a Occidente, y para los occidentales en especial, una puerta grande a su vez que se abre para el Este; es un puente entre los dos mundos.

Y es de justicia reconocer que juega este papel con gran fortuna. A Moscú ha llegado una delegación finlandesa con la idea de solicitar la venia del Kremlin para entrar en una de las dos grandes zonas de mercados en que se divide Europa, y de allí ha vuelto satisfecha la tal Comisión. El Kremlin, sin perder ninguna de sus ventajas, ha accedido a que Finlandia entre en la zona del Mercado Libre, pero sin que a Rusia se la perjudique lo más mínimo. Y lo que no perjudica es fácil que llegue a favorecer: por ese portillo abierto hacia el mercado económico y comercial inglés les será fácil entrar y salir a los rusos a sus anchas.

Los finlandeses se muestran satisfechos. Y el resto de las naciones de esa región nórdica, igual; ven ante todo lo difícil que es moverse al lado de la URSS, y cualquier libertad que les conceden es acogida con satisfacción; con un enemigo tan peligroso, es necesario pensar que se sale bien parado cuando no se ha expuesto el que dialoga ni a sus reacciones ni a sus ataques.

JUEGO FINLANDES

El juego comercial de Finlandia era difícil: una gran parte de su mercado va hacia las naciones que figuran en la EFTA, o zona de influencia inglesa, frente a la franco-alemana del mercado libre. Solamente el mercado inglés representa para Finlandia el 25 por 100 de todas sus exportaciones.

Al mercado inglés hay que añadir otras exportaciones a otras regiones de ese mismo consorcio continental. No era cosa de perderlo en beneficio de las naciones competidoras, como Suecia, Noruega y hasta la misma Austria. Aislada dentro de sí misma, Finlandia hubiera pasado a ser una pequeña exportadora de papel y de cartones, sin otras ventajas de ningún orden.

Por otra parte, su mercado con la URSS no deja de ser menos abundante proporcionalmente: exporta hacia el país coloso vecino el 17 por 100 de todo cuanto produce. Y no puede exponerse a perder este negocio, consistente de ordinario en maquinaria que utiliza la URSS como complemento de la producción rusa. En esta parte, Kruschev ha dado muestras de un espíritu liberal, a juicio de la Prensa inglesa, permitiendo que Finlandia, feudo de hecho de Rusia, aun cuando aparentemente conserve su soberanía, se incline hacia Europa y, con la venia suya, pueda entrar en uno de los dos consorcios europeos.

INTERPRETACIONES

¿Hasta dónde puede llegarse a interpretar esta nueva política finlandesa?. No faltan quienes la consideran como un "paso hacia el Oeste", y p[illegible] como si dieran gracias a Kruschev por el gesto que ha permitido hacer a Finlandia. Sería mejor, en lugar de este manso reconocimiento, protestar contra esa ingerencia constante rusa en los asuntos de Finlandia, que no les permiten ni libertad contractual comercial. Y esto les podría venir bien a los finlandeses, ya que ellos, cuando se habla de la URSS en el mismo Helsinki, miran con terror hacia la parte alta de la ciudad, donde se ve la guarnición rusa, fuera de la frontera finlandesa, y callan, pues el silencio no es comprometedor.

Por otra parte, a Rusia no le viene tan mal este gesto; busca la URSS la forma de alejar no sólo a Finlandia, sino a toda Escandinavia de la NATO, y cuenta como auxiliar en esa tarea a este país.

LOPEZ MAC MILLAN

¿Partición argelina? Es muy difícil

FRENTE A LA TESIS DE UNA DIVISION ENTRE ARABES Y EUROPEOS QUE SOSTIENE DE GAULLE, SE ALZA EL AFAN DE LOS ARABES POR LA INDEPENDENCIA: ENTRADA CHINA EN ACCION

(Servicio especial para nuestro periódico de la actualidad francesa)

De golpe ha tomado el referéndum un significado especial: se nos dice por todos los medios de propaganda que De Gaulle va a la paz en Argelia y que ésta va a consistir en la partición argelina.

Argelia quedará dividida así en dos partes: una árabe, posiblemente la del interior, y otra francesa, las grandes zonas de la costa mediterránea.

¿E eso factible?. Es solamente lo que se dice, y viene a ser una solución tan falsa como todas las anteriores: la de la Argelia francesa, la de la Argelia argelina, la interdependencia, etc. Está visto que en este país periódicamente salen frases nuevas y que en nombre de ellas actúan como si fueran las palabras las que mueven a los hombres y no los hechos.

De Gaulle o sus hombres quizá quisieran eso: dejar a los argelinos que hiciesen su vida en el interior y que a los europeos les permitiesen vivir tranquilamente mirándose en las azules aguas del Mediterráneo, disfrutando de un clima y de unas condiciones a cual mejores. Pero eso es imposible para los argelinos, y el hecho, más elocuente que las palabras, es que ellos se disponen a recibir los efectivos chinos y hasta rusos para dar el golpe a esa inoperante forma de dar la batalla desde París.

ESTAN LOS VOLUNTARIOS EXTRANJEROS AL LLEGAR. Y de esto no parece que haya duda. Ahora bien, ¿podrán los árabes de Jordania o los chinos de Mao Tse Tung llegar a Argelia?. Se espera que intenten establecer contacto para principios de enero.

Va a ser, desde luego, difícil: para que los 25.000 hombres que tienen en preparación los amigos del FLN entren en Argelia, el camino mejor abierto es el desierto de Libia. Por allí llegan las armas en contingentes más fuertes que las que envío Egipto a los combatientes del Gobierno provisional rebelde. Ahora bien, se cree que eso es imposible. Nosotros lo vemos con cierta duda: ese desierto, aun en los meses torridos, ha sido en más de una ocasión cruzado por ejércitos y pudiera ser que se repitiese aquí esa vieja historia.

HAY OTRAS DOS FORMAS de llegar los voluntarios a Argelia. Una es el mar: en este caso abandonarían las costas de Palestina o del Mar Rojo para llegar directamente a Argel por Túnez o por Marruecos. Y la otra, el aire; por aire podrían llegar grandes contingentes a los campos de combate.

En cuanto a los desplazamientos por tierra, a partir de Túnez sobre todo, es difícil la entrada en Argelia; está la llamada Línea Morice, con sus vallas alámbricas electrizadas por pequeñas centrales. En el momento que alguno de los grupos llega a la valla, se corta el circuito de luz en un punto perfectamente señalado y con ayuda del radar se advierte el número de la tropa que intenta pasar.

Ahora bien; esa línea constituye una defensa, pero, a pesar de todo, se ha demostrado que es fácil romperla, y que de esta forma constituye un medio de paso regular de las dos fronteras.

La realidad es que Francia está alerta a esas posibilidades y tiene por tierra, mar y aire montadas patrullas de vigilancia; son más numerosos los barcos que patrullan por el Mediterráneo y más también los aviones. Quizá sea por este lado por donde más miedo tienen a la llegada de voluntarios: de ahí ese hablar de aviones rusos que llegan a Marruecos y a otras partes; éstos vendrían para ayudar a los argelinos.

LA CONCLUSION es que los argelinos se aprestan a una guerra más cruel y que no se se ve la paz por parte alguna. Francia, y en especial De Gaulle, se mueve, pero ni con el referéndum ni sin él se ve por ahora la posibilidad de llegar a la paz.

JAVIER DE EGUIA

VENDO

SOLARES. Zona ensanche, urbanizado. 35 pesetas pie. CASAS COMPLETAS. Exentas (Ley). Magníficas inversiones. LOCALES comercio, industria, zona tolerada. Directamente del propietario, Sr. Marín. C. Madre de Dios, Logroño. (Martes a viernes inclusive)

Antena de Madrid

EN DOS MESES, DOS MILLONES DE PERDIDAS EN LA ZARZUELA

Con la contundencia de los libros de contabilidad, el adjudicatario del Teatro de la Zarzuela, maestro Mendoza Lasalle, ha demostrado a un reportero de "Madrid" que en los dos meses que lleva de empresario ha perdido ya dos millones doscientas mil pesetas con el género lírico. Es mucho el gasto de una compañía titular bien dotada, con coros, orquesta, cantantes, actores, decorados, vestuario, etc. Viven de este negocio—de este mal negocio—250 personas.

"No sé qué hacer. Estoy aguantando lo más que puedo, por si llega una ayuda. Pero ya me veo olvidándome de que soy músico y transformándome en empresario de revista y folklore. ¡Lo que no puedo es arruinarme! Pero estoy solo frente a unos gastos tremendos", declara el señor Mendoza Lasalle a nuestro colega Hebrero San Martín.

El remedio sería una obra nueva de gran calidad, pero, como dice el desengañado empresario, ¿quién compone hoy otra "Francisquita" y otro "Caserío"? Como se sabe, las campañas líricas se vienen haciendo a base de obras de repertorio, dándoles un montaje extraordinario. Pero esto no parece suficiente para hacer resucitar el género lírico.

Harían falta obras nuevas de gran importancia, que entusiasmaran al público. El fervor con que inició la concesión el maestro Mendoza Lasalle se está desmoronando, y ya sólo espera que le den la orden de cortar la campaña, para salvarse de la ruina, porque la pasión por su profesión se lo está impidiendo. Son, como se ve, unas declaraciones sinceras y... ¡trágicas!

CALEIDOSCOPIO DE LA VIDA MADRILEÑA

"Maribel" se está haciendo internacional

Dos temporadas en Madrid, la vuelta a España, su trasplante al cine, su estreno en Bruselas, Buenos Aires, Méjico, pronto en Oporto y después en otros países, hacen de "Maribel y la extraña familia" la comedia española de mayor éxito de los últimos años y le confieren carácter de obra internacional, y hacen también de su autor, Miguel Mihura, uno de los comediógrafos de más extendida popularidad.

Sin embargo, tuvo que esperar veinte años a que se estrenara "Tres sombreros de copa", que alcanzaría el Premio Nacional de Teatro, como lo consiguieron después "Mi adorado Juan" y últimamente "Maribel". He aquí un ejemplo para los impacientes: el de saber esperar. Los primeros intentos de Mihura —"Ni pobre ni rico, sino todo lo contrario", en colaboración con Tono, y "El caso de la mujer asesinadita", con Alvaro de Laiglesia—no fueron afortunados. Mihura se desalentó, pero volvió a probar suerte, y a triunfar a partir del estreno de "El caso de la señora estupenda", y ya todo le salió también "estupendamente".

Ruiz de la Fuente prefiere estrenar en Barcelona

Allí va a representarle ahora Enrique Guitart el monograma "Bandera negra", que alcanzó cuatro mil representaciones en Méjico. ¿Qué le pasa a este autor con Madrid?... En unas manifestaciones un tanto duras ha dicho que no da obras a los teatros españoles porque espera que se las vayan a pedir, y que no halaga a los actores porque los papeles que él escribe son muy fuertes y sólo actores de verdad pueden representarlos.

Comedias con cinco finales diferentes

Es una "idea" que brinda el valenciano don Aurelio Costa Arnal a los empresarios de provincias, para que llenen sus teatros toda la semana, mediante abonos por familias, compañeros de oficina, grupos de amigos, etc., a fin de que discutan sobre cuál de los finales es el mejor y representar la obra con éste los sábados y domingos. Ahora sólo falta que algún decidido empresario acoja la original iniciativa e incluso alguna de las cinco comedias con cinco desenlaces distintos que ofrece el señor Costa Arnal.

El Montepío de Autores construirá el Teatro Eduardo Marquina

Mediante co trato con un grupo financiero, dicho Montepío derribará el caserón de su propiedad de la calle de Prim —zona muy teatral, entre el Infanta Isabel y el María Guerrero— e inmediatamente se construirá un soberbio edificio para teatro, que llevará el nombre de Eduardo Marquina, y para locales comerciales, que asegurará un gran porvenir al Montepío de Autores.

Va a nacer un nuevo género: la ópera infantil

El emprendedor, entusiasta y competente Suárez Radillo, que triunfa en el Goya con el Teatro de Juventudes, va a realizar una nueva experiencia: la ópera para niños. El 18 de diciembre estrenará la ópera infantil "Amahl y los visitantes", escrita por Menotti hace cuatro años para la televisión americana, sobre la adoración de los Reyes Magos. Todo es igual que en la ópera para myores, pero adaptado a la mentalidad de la gente menuda, que es la que, en definitiva, y con su inquebrantable sinceridad, ha de decir si es o no es de su agrado. El intento es meritorio. ¡Buena suerte!

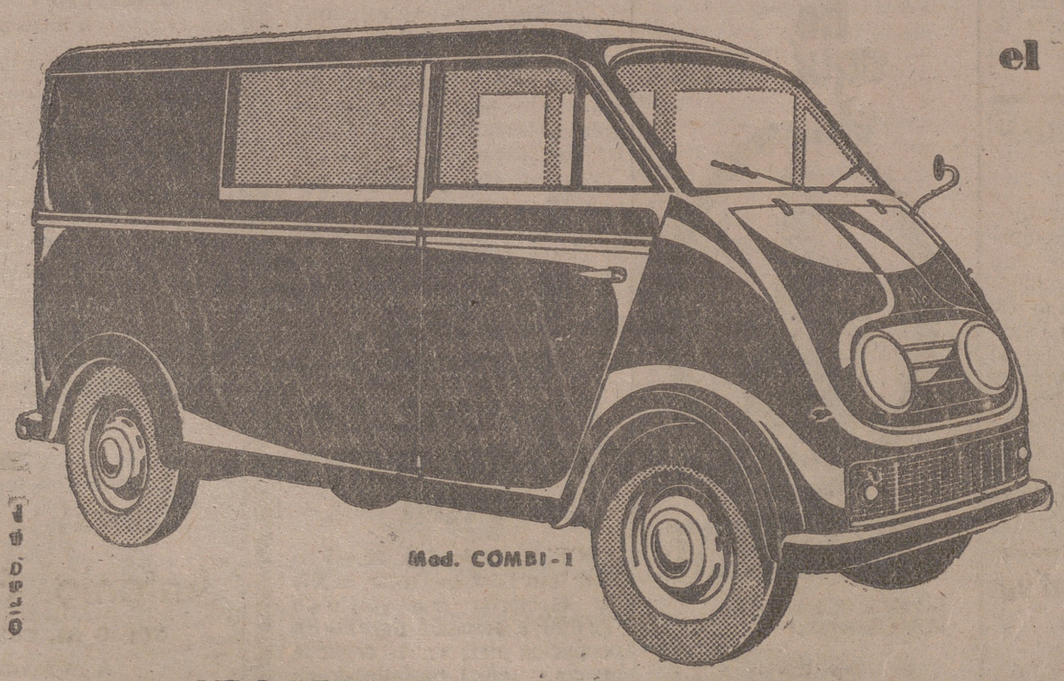

el nuevo modelo DKW 800 "S"
Adquiera hoy un vehículo mejor y más barato . . .
• Mayor carga • Mayor potencia
• Carrocería modernizada.
• Nueva instalación eléctrica con arranque instantáneo.
• Frenado con servo-Freno
• Mayor confort. . . ¡y otras 25 mejoras técnicas!
. . . y páguelo hasta en 18 meses!
NUEVOS PRECIOS
Furgón metálico: Al contado, 115.000 ptas.
A 6 meses: Entrega, 20.430; Plazos, 16.560
A 12 » » » 21.090; » 8.460
A 18 » » » 21.565; » 5.770
INDUSTRIAS DEL MOTOR S. A.
concesionario:
EMILIO LORINI
Calvo Sotelo, 19 - Tel. 2864
LOGROÑO
DKW

Informaciòn Regional

HARO, 28

DAMIAN SAEZ MARTINEZ Y GUILLERMO LANADA GOMEZ OCUPARAN LAS VACANTES DE LA CORPORACION MUNICIPAL POR EL TERCIO DE CABEZAS DE FAMILIA.—Las elecciones municipales celebradas ayer, domingo, para cubrir las vacantes de concejales existentes en la Corporación Municipal por el grupo de cabezas de familia dieron como resultado la designación de don Damián Sáez y don Guillermo Landa Gómez, el primero agricultor y el segundo taxista, quienes obtuvieron aproximadamente el setenta y siete por ciento de los votos emitidos, habiendo votado aproximadamente el sesenta por ciento del censo, comprendiéndose en este último coeficiente cincuenta y seis papeletas en blanco.

LAS OBRAS DEL NUEVO MATADERO MUNICIPAL DE HARO HAN QUEDADO CONCLUSAS Y SE ESPERA QUE SEA PRONTO INAUGURADO. NUEVOS CONCEJALES

Eran las ocho menos cuarto de la tarde, ya anochecido, cuando se recogían por la Junta electoral los últimos datos de las elecciones

PELOTA Y FUTBOL. — En el Frontón Carrasco se celebraron, con la afluencia de público que es habitual en estos partidos de campeonato, los anunciados, de cuyo resultado y reseña se da cuenta en la correspondiente sección.

Con tiempo primaveral se jugó por la tarde el partido juvenil previsto, desplazándose el equipo titular a Peralta para jugar el que el calendario deportivo señala contra el equipo de dicha localidad, el Azkoyen, y cuya reseña también aparece en la sección deportiva.

CINE.—En los salones Teatro Bretón de los Herreros y Gonzalo de Berceo se celebraron las sesiones acostumbradas. En las sesiones de tarde y noche se pasaron en cada uno de ellos dos películas tremebundas, género que no dudamos agrada a buena parte del público, sobre todo cuando su interpretación es de alta calidad —como la del Berceo, sin menospreciar la otra—, pero que para nuestro gusto —y creemos que para el de la mayoría, porque al cine va uno a pasar un agradable rato—, no encajan por ser objeto de nuestra preferencia las cintas alegres, cómicas o no, pero salpicadas de optimismo, de buen humor, sin complicaciones graves ni problemas enjundiosos que la vida nos depara con prolijidad.

NUEVO MATADERO MUNICIPAL.—Hace ya unos días que ha visto el vecindario que las obras del Matadero Municipal, enclavado en la carretera de San Felices, aguas arriba del Puente de Piedra, se hallan acabadas, al parecer, pues que la edificación, al exterior, presenta el aspecto del final de aquéllas, luciéndose hermosa instalación eléctrica en entradas y patios, habiéndose cubiertos los huecos de las ventanas con lujosos cristales granulados, hallándose todo, al parecer —repetimos—, pronto a ser inaugurado y puesto en servicio; y, claro está, nos preguntamos si la fecha de inauguración está prevista, aunque no concretada, por motivos ajenos a la voluntad de la Corporación, y si pronto se jubilará el deshonroso viejo Matadero cuya demolición o, al menos, su cierre definitivo, clama urgencia.

SANTO DOMINGO, 28

REVISTA.—Para no incurrir en sanción, se recuerda la obligación de pasar ésta en el cuartel de la Guardia Civil de esta ciudad, todos los días hábiles, de 9 a 13 horas a los comprendidos en los reemplazos de 1948 al 1957 inclusive, prórrogas, etc., el que finalizará el próximo día 31 de diciembre de este año.

ELECCIONES MUNICIPALES.—Ayer, día 27, y de acuerdo con lo dispuesto en esta materia, se celebraron éstas para el tercio de cabezas de familia. Resultaron elegidos don Fidel Ruiz de la Cuesta Barrios y don Luis Azofra Prior. Les felicitamos y esperamos una gestión fructífera en la Corporación Municipal.

DIA DEL EMIGRANTE.—Se celebró con toda solemnidad y hubo las correspondientes exhortaciones en las misas a los fieles para solicitar su ayuda, cumpliendo así los deseos de Su Santidad el Papa felizmente reinante, Juan XXIII, y los deseos del Gobierno para conservar a través de los distintos continentes los lazos de unión con la Madre Patria y extender nuestra fe católica allende de los mares y acrecentarla lo posible.

NOVENARIO EN HONOR DE LA INMACULADA CONCEPCION. — Comenzará muy solemne en la iglesia de San Francisco, Colegio Mayor de los Claretianos, por las Hijas de María, con diversas misas a la mañana, la de la novena a la ocho, desde el día primero de diciembre.

Por la tarde, a las siete y media, la novena, con la colaboración de los Colegios de Filosofado y Teologado, los días laborables, y a las sies, los festivos.

TELEVISION.—Se ha instalado en el Café Comercio, cuya concurrencia, tanto a los programas de la tarde como a los de la noche, va haciéndose habitual y numerosa. Parece van a instalarse también en otros locales de recreo.

HIERROS

TUBERIA y CEMENTOS

ALMACENISTA

Marrodán y Rezola, S.A.

M. Villanueva, 11 (Esquina Vara de Rey)

Baúles y Maletas

BIENVENIDO - C. Sotelo, 22.

EL CONCEJAL

LIBRO UTIL PARA TODOS Indispensables a señores Alcaldes y Concejales. Pídalo Librerías y a La Editora Comercial, Caldas, 15. Orense. Envíos a reembolso, 40 ptas.

SEGUROS

Prestigiosa Compañía necesita Inspector-Productor para Rioja Baja, domiciliándolo en Calahorra. Será bien retribuido y con porvenir. Informarán: **Muro de la Mata, 5. LOGROÑO**

CERVERA del Río Alhama, 27

ELECCIONES.—Hecho el escrutinio de las elecciones a concejales por el tercio de cabezas de familia celebradas hoy, domingo, resultaron elegidos por mayoría de votos don Cirilo Gómez Toledo y don Sebastián Ruiz Arigita.

Emitieron sufragio el 39 por ciento de los incluídos en el censo.

CASA EN ANGUIANO

Se vende finca urbana, calle Hermanos Sánchez Torres n.º 7, por precio económico. Tratar con su dueño, Juan Lechosa Abad, residente en GAMONAL (Burgos), 2.ª manzana, n.º 49.

Atención, mucha atención

Posibles compradores de Logroño y su provincia

COMPRE SU MEDALLA, SU CADENA, SORTIJA, PULSERA, etc. en **JOYERIA JACINTO CAMPS**, de Mola, 33, y aparte de los precios verdaderamente excepcionales, será obsequiado por cada CINCUENTA pesetas de trabajo o compra que efectúe con un boleto para nuestro GRAN SORTEO a celebrar el día 25 de diciembre entre todos nuestros compradores.

REGALAMOS, sí, señora, **REGALAMOS** lo siguiente:

1.er premio.—Una despampanante y ultramoderna ESTUFA de Butano marca «Edesa».
2.º premio.—Otra grandiosa ESTUFA marca «Jagor», aerodinámica.
3.er premio.—Un hornillo de Butano marca «Corcho e Hijos».
4.º premio.—Una maravillosa cadena y medalla escapulario en laminado oro, con su regio estuche.
5.º premio.—Un esbelto y atrayente collar de tres vueltas, modelo DIOR, presentado con gran magnificencia.

Si antes compraba usted en JOYERIA JACINTO CAMPS, ahora con mayor motivo, pues JOYERIA JACINTO CAMPS está que lo tira, PORQUE VENDE, SI, SEÑOR.

NO DEJE DE PEDIR SUS BOLETOS AL EFECTUAR SUS COMPRAS O TRABAJOS

Estos premios se exponen en nuestra tienda exposición de **MOLA, 33, SEGUNDO ESTABLECIMIENTO.**

FINCAS Y TRASPASOS

SECCION DESTINADA PARA ANUNCIOS DE LOS AGENTES COLEGIADOS DE LA PROPIEDAD INMOBILIARIA

BLAZQUEZ. Antes de hacer sus compras o ventas consulte con esta Agencia. Calvo Sotelo, 16.

SOLARES en venta situados en las mejores calles y sectores. Informes, Blázquez.

EXCELENTES pisos y plantas bajas exentas de Derechos Reales y 90 % de contribución, los primeros a pagar con una entrada y resto 10 años, habitar primero de enero. Informes, Blázquez. Calvo Sotelo, 16.

FINCAS BARBI. Compra-venta. Traspasos. Hipotecas. Informa, C. Sotelo, 1. Tfno. 3721.

FINCAS BARBI vende entresuelo propio negocio. A 50 metros Espolón.

FINCAS BARBI vende 7.000 m.2 en C. Zaragoza. 125 metros frente a carretera por 60 de fondo. Sector Seminario. Calificada en zona de accesos.

FINCAS BARBI vende 4.º piso centriquísimo, 8 huecos, galería, más servicios. Algo antiguo. 115.000 pesetas. Libre.

FINCAS BARBI vende piso 2.º frente Palacio Justicia. Otro 1.º en Avda. Portugal. Muy capaces. Mucho sol. Libres.

FINCAS BARBI vende solares en C. de Soria, Huesca, Somosierra y otros sectores.

FINCAS BARBI. Tasará oficialmente sus propiedades urbanas y rústicas.

FINCAS BARBI. Agente colegiado de la Propiedad Inmobiliaria por oposición. Informa: Tfno. 3721. C. Sotelo, 1. Por las mañanas, de 12 a 2'30.

LOCAL con vivienda en calle de primera y céntrica, precio interesante. Nalda, Cervantes, 1, 4.º izqda.

LOCAL amplio para tienda, céntrico, con gran trastienda, en 17.000 pts. Nalda, Cervantes, 1, 4.º izqda.

PISO libre de 6 hab., baño y w. servicio, sol mediodía, en D. Victoria, precio de ocasión. Igual se permuta por uno de 3 ó 4 habitaciones. Nalda, Cervantes, 1, 4.º izqda.

PISO 3.º libre, de 4 habitaciones, alcoba y baño, en M. Ensenada, exento 90 % contribución, precio interesante. Nalda, Cervantes, 1, 4.º izqda.

FINCA libre de 7 fgas., con 250 olivos, con entrada de carro, en 35.000 ptas. Nalda, Cervantes, 1, 4.º izqda. A. colegiado.

FINCA de 8 fgas., tierra y regadío de 1.ª, al pie de camino, precio interesante. Libre. Nalda, Cervantes, 1, 4.º izqda.

PISO 3.º pequeño, libre, céntrico, en 60.000 ptas. Nalda, Cervantes, 1, 4.º izq. A. colegiado.

PISO 3.º libre, todo exterior, de 4 hab. y ducha, con cuarto trastero en el portal, magníficas vistas y sol todo el día, en pesetas 100.000. Nalda, Cervantes, 1, 4.º izqda.

URGE venta por ausencia: huerta de 4 fgas., tierra de 1.ª, agua abundante, con casa y frutales, con 150 metros frente camino general, a 2 kms. de la capital. Precio interesante. Libre. Nalda, Cervantes, 1, 4.º izq.

MARTINEZ vende huerta 3 fgas. con vivienda, agua propia, etc. Bretón, 14, 1.º.

MARTINEZ vende piso 3.º en García Morato, 5 hab y servicios, exento, sin acensor. Bretón, 14, 1.º.

MARTINEZ vende varias fábricas y negocios, etc. Bretón de los Herreros, 14, 1.º.

MARTINEZ vende solar de 30.000 pies en carretera general, buen precio, zona industrial. Bretón, 14, 1.º

POZA hoy puede ofrecerle en venta pisos de todos los precios y en todos los sectores, pagos al contado y con facilidades. Enseña y más datos. Poza. G. Mola, 33, 1.º.

CASITA con pequeña huerta y gallineros, la casa muy capaz. Enseña, Poza. Precio interesante.

OCASION: En la Ribera vendo preciosa huerta con casa y dependencias, unas 8 ½ fgas. de tierra de primerísima calidad, con inmensidad de frutales, regadío permanente, motor y estanque. Precio de oportunidad. Además, 5 años de facilidades en el pago. Véala. Esta huerta es buena, buena, buena. 130 metros de frente a la carretera de Madre de Dios. Enseña y más datos. Poza. A. colegiado. G. Mola, 33, 1.º. No se contesta ni por carta ni por teléfono.

VIVIENDAS BARATAS

CON 25.000 PTS. ENTREGA DE LLAVES. RESTO, 120 MESES Directamente del propietario, Sr. Marín. C. Madre de Dios. Logroño. (Martes a viernes inclusive).

ANUNCIOS CLASIFICADOS

ALQUILERES

BAJOS, se alquilan de 22, 27, 37 y 118 m.2, event., con vivienda. Esc. Pías, 5. Tfno. 3062.

PISO amplio, se alquila o vende en Juan XXIII, 6. Razón, Avda 12 Ligero, 27, entlo. dcha.

LOCAL o almacén, se arrienda en Avda. Viana, 2. Razón, Fuente, 1, 1.º de 12'30 a 1'30.

PISO en alquiler muy céntrico, grande y bajo, preferible casa no recién construída, deseo. Pagaré buena renta. Razón, Francisco Claro, Gonzalo de Berceo, 31, 4.º izqda.

ALMACEN en calle Huesca, 5, próximo estación, se cede en alquiler. Razón, en la misma, portería. Teléfono 5483.

PISO, se alquila en Rep. Argentina, 5 hab. y servicios. Razón, C. Sotelo, 21, 2.º dcha.

PISO 4.º dcha., 5 hab., se cede en calle Huesca, 5. Razón, Félix Martínez, en Lardero.

COLOCACIONES

CHICAS de 14 a 24 años, se necesitan para fábrica Referencia 2.893 Oficina Colocación

APRENDIZAS, se necesitan de 14 a 18 años para fábrica de Galletas Marbú. Oficina de Colocación. Ref núm 3.081.

CAMISERAS en fino, se necesitan en Manufacturas Libra. Oficina de Colocación. Referencia núm. 3.104.

AMA fija, se necesita. Razón, Novedades Lis. Hnos. Morov. 1.

SIRVIENTA, se necesita. Doctores Castroviejo, 22, 3.º dcha.

CHICAS de 16 a 20 años, se necesitan. Estampaciones y Envases Metálicos «Gomar», Vélez de Guevara, M. Referencia n.º 3.134. Oficina de Colocación.

APRENDIZ cerrajería necesita Marcos Burgos Esteban. Mayor, 6. Referencia 3.135. Oficina de Colocación

CHICOS de 14 a 17 años, se necesitan para ayudantes de mecánica. Oficina de Colocación. Referencia núm. 3.139.

APRENDIZAS de 14 a 18 años, para Fábrica Galletas Reygá. Oficina de Colocación. Referencia núm. 3.101.

MUCHACHA, se necesita con informes. Santa Isabel, 8, 3.º d.

MUCHACHA, se necesita en Duq. de la Victoria, 32, 2.º.

APRENDIZ de 14 años, se necesita. Oficina de Colocación. Referencia núm. 3.142.

TORNEROS y ajustadores, se necesitan. Talleres Aitor. Referencia núm. 3.136. Oficina de Colocación. Vélez de Guevara, R. M.

OFICIALES carroceros y chapistas, se necesitan. Dirigirse por escrito, indicando referencias, a Carrocerías Del Val. San Julián, 11. Teléfono 33-92. Burgos.

SE NECESITAN minervista 2.ª y cajista 2.ª. Imprenta González Ripa. García Morato, 16. Oficina de Colocación. Referencia núm. 2.146.

TONELEROS, se precisa oficial primera muy competente, con buenas referencias. Dirigirse a Bodegas Las Veras, en Fuenmayor.

CHOFER carnet de primera, se ofrece. Razón, Avda. Colón, 19, 1.º.

SIRVIENTA con buenos informes y sepa cocina, se necesita. Farmacias Mola, 21.

APRENDICES chicos, se necesitan de 14 a 17 años. Estampaciones y Envases Metálicos "Gomar". Vélez de Guevara, M. Oficina de Colocación. Referencia núm. 3.134.

APRENDIZA de 14 a 16 años, se precisa para fábrica de dulces. Informes, Oficina de Colocación. Referencia núm. 3.145.

VIGILANTE nocturno, se ofrece. Buenos informes. Razón, Nueva Rioja.

PASTOR, necesita Eleuterio Pérez, en Lanuebla de Labarca.

JOVEN de 17 años con tres de práctica en droguería, tanto en mostrador como en preparado de pinturas, se ofrece. Referencia. Nueva Rioja.

SIRVIENTA, se necesita en Marqués de la Ensenada, 28, segundo derecha.

SIRVIENTA, se necesita. Franco, 38, 2.º izqda.

MUCHACHA para cuidar niños, se necesita. Miguel Villanueva, 7, 5.º izqda.

GANE dinero. Contrato fabricación domicilio. Dirigirse: Apartado 544. Madrid.

APRENDIZ o ayudante panadería, falta. Marqués de San Nicolás, 55. Oficina de Colocación. Referencia núm. 2.148.

SIRVIENTA, se necesita, que sepa de cocina. Informes, Duq. de la Victoria, 22, 5.º dcha.

CHICO de 15 a 17 años, ganando 700 pesetas, se necesita. Razón, Nueva Rioja. Oficina de Colocación Ref. núm. 2.150.

COMPRAS

JOYAS, oro, plata, platino y monedas antiguas, compro. Joyería Vda de Jaussi Mola, 112.

FINCAS

PISOS bonificables; entrada única, 20.000 ptas, resto por mensualidades. Se pagan solos. Razón, Superunda, 16, y Murrieta, 39, 1.º Egulzábal

PISO 3.º señorial en las nuevas instalaciones del Banco Hispano Americano, se vende o cambia por otro pequeño. Tf. 2133.

PISO primero libre, se vende. Razón, San Gil, 4, 3.º dcha.

PISO, se vende en el centro de Logroño, llaves en mano, de 5 hab., cocina, despensa y baño, exento de contribución. Razón, Nueva Rioja.

PISO 3.º libre, vendo en Q. de Llano, 48, con 4 magníficas habitaciones, baño, despensa, hermosa cocina. Razón, 1.er piso.

HUERTA libre 14 celemines, cerca capital, regadío permanente, hermosa caseta, frutales, se vende barata. Razón, José Ortigosa, Trinidad, 12, 2.º d.

PISO y planta baja libres, se venden. Razón, 12 Ligero, 20, 2.º

PISO 2.º muy céntrico, 5 hab. soleadas, exento de contribución, vende Fernández, Sagasta, 19. Tfno. 4390.

GANADOS

TERNEROS de leche y comedores y vacas lecheras, se venden. Ctra. del Cristo, 19, Samatar. Tfno 3098. "Villa Almira" Valentín Pérez Revuelta

MULAS, 4, de 6 y 12 años, aperos de labranza y remolque «Iresa», vende Agapito Palacios, en Bañares.

DOS MULAS, de 6 y 8 años, buena alzada, y carro de varas en buen uso, vende Román Palacios, en Bañares.

MACHO de 12 años, y carro de 2.500 kilos, vende Francisco Pisón Palacios, en Murillo de Río Leza.

BURRA de 4 años, vende Melitón Soto de Pablo, en Hormilla.

VACA recién parida del 2.º, superior, se vende en calle Hospital, 28. Calahorra.

CARNEROS sementales para cubrir ovejas, vende dos Florencio Ramírez, en Villalba de Rioja.

VACA en días de parir del 3.º, vende Félix Navarro, en Entrena.

MULA de 11 años, vende Francisco Ruiz, en Medrano.

POLLOS tomateros podrán saborear durante las próximas festividades adquiriéndolos ahora para recriarlos, a precios económicos, en Granja Blanca, Ctra. del Cristo. Tfno. 1732.

TERNEROS de recría y vacas lecheras, vende Laureano Revuelta. Cabo Noval. Carretera de Laguardia. Tfno. 1690.

DESTETE precoz de los terneros con «Dianalit». Venta, Av. Navarra, 14. Santiago Zulueta.

TERNEROS de recría, vende Angel Ortiz. Cra. de Burgos. Cno Carretil Teléfono 2831.

VACAS en días de parir, vende dos Juan Lasanta, en Villamediana de Iregua.

CONTRATO leche de vaca, oveja y cabra para todo el año. Razón, Julio R. Ruiz, Santa Isabel, 8, 3.º izqda. Tfno. 5493.

VACA tercer parto, vende en días de parir Anselmo, en Villamediana.

VACA en días de parir, vende Fermín Ruiz, en Agoncillo.

HUÉSPEDES

SE DESEAN dos chicos para estar en familia. Gral. Primo de Rivera, 24, pral. izqda.

TRASPASOS

BAR CENTRICO, muy ambientado, traspaso o arriendo, grandes facilidades. Bar Monterrey. Baracaldo (Vizcaya).

BAR VENECIA, se traspasa bien de precio, buena clientela, Albornoz, 6. Tfno. 2027.

BUEN LOCAL, se traspasa. Mayor, 66. B.

BAR, se traspasa en buena calle y mucha clientela. Razón, Nueva Rioja.

TIENDA de comestibles, se traspasa en buen sitio y en buenas condiciones. Razón, Nueva Rioja.

PÉRDIDAS

Rueda, de Torrecilla a Almarza de Cameros. Se ruega su entrega a Clemente Castañares, en Torrecilla en Cameros, donde se gratificará.

Cronómetro. Se gratificará su entrega en Maletas Ricardo, general Mola, 67.

Caja de Ahorros y Monte de Piedad de Zaragoza.—Extraviada la libreta infantil número 114, de Alcanadre, se pone en conocimiento del público que si dentro de quince días, a partir de hoy, no se formula ninguna reclamación, será cancelada, abriéndose otra libreta a favor de su titular.—Logroño, 27 de noviembre de 1960.

VEHÍCULOS

AUTORRADIOS, Osaba Electricidad. Ventas: Gral. Mola, 10 Talleres Drs. Castroviejo 22

MOTO 74 c.c., se vende precio costo por cese en negocio de motos. Razón, Auto-Rioja. Vara de Rey, 8.

VESPA «sport» estupendo estado, vende de ocasión Francisco Benito. Dres. Castroviejo, 16. Taller motos.

FORD tipo Cuba 8 H.P., cuatro puertas, se vende. Razón, Sagasta, 23, mercería.

TRACTOR Mc. Cormick, modelo D.G.D.-4, de 28-30 H.P., Diesel, con cabina, se vende. Razón, Maquinaria Agrícola E. Murúa, Calvo Sotelo, 31. Logroño. Teléfono 3469.

SEAT 600, se vende. Razón, Tfno. 5174.

CAMION basculante máximas facilidades. Pérez, Repuestos y Talleres.

CARRO seminuevo para 2.500 kilos, vende Daniel Ramírez, en Ausejo.

ISSETA carro seminueva, perfecto estado, se vende. Santa Isabel, 8, 3.º izqda. Teléf. 5493.

OPEL 14 H.P., 4 plazas, buen estado, se vende barato. Estación servicio. Nájera.

DOS TRACTORES Fordson Major 40 H.P. y Renault D-30 30 H.P., sembradora «La Musa», abonadora, remolque tractor, segadora atadora seminueva, arado bisurco y cultivador de 9 rejas, vende Lorenzo Ruiz-Clavijo, en Ribafrecha.

COMPRARIA Seat 600 o 4-4, pago contado. Tfno. 5146.

TRACTORES Ferguson Diesel y a petróleo, se venden. Razón, Talleres Cabezón. Tfno. 4595.

CARRO volquete de yugo corto y otro de yugo de cuatro talanderas, en buen uso, vende Román Serrano, en Bañares.

GRAN OCASION: Se venden furgonetas Citroen y Exquine 17 H.P., bien reparadas, a prueba y baratas. Granja Zaco, en Haro.

CARRO seminuevo, perfecto estado, para 2.000 kilos, vende Dámaso Alútiz, en San Vicente de la Sonsierra.

MOTO Iruña, se vende o cambia por pequeña que no necesita carnet. Razón, Nueva Rioja

MOTO Rieju 4 tiempos, 175 c.c., se vende en perfecto estado. Avda. Portugal, 10, 3.º dcha.

FURGONETA Austin 11 H.P., recién rectificada, a toda prueba, vende por adjudicación de otra nueva José María Abadía, en Viana (Navarra), panadería. Tfno. 11.

BICICLETAS de caballero, estén en buen estado, compraríamos una o dos, rueda ancha. Razón, Gral. Franco, 23.

REMOLQUE de 5.000 kilos, dos campañas, vende Purificación Fernández en Hormilleja.

VENTAS

ATENCION: Bolsos viaje y compra. Muchos modelos y baratos. El Almacén, Sagasta, 14.

MOTORES eléctricos Geal, M. Hornillos, Murrieta, 48, 1.º, 1229.

PUERTAS y ventanas de derribo, Bacigalupe, Tfno. 3275, calle de los Baños y detrás de la plaza de toros.

LIMADORAS se venden dos. Razón, Maquinaria Utecia. Pérez Galdós, J. V.

MOTORES eléctricos Siemens. Electricidad "Comercial Salón" Bretón, 10. Tfno. 2[illegible]

LANA navarra para colchones, garantizada, se vende en sucio, lavada a fondo y lavada a río. Precio más barato que nadie. Rafael Martínez C./ Oviedo, 24.

TRILLADORA Rudston número 2, motor ruso de 28 HP., vende Antón Hernáez, en Sotés.

MAQUINA de punto marca Fugarma de 70 x 9, se vende. Avda. de la Vía 14, 4.º izqda.

CEPILLADORA combinada 35 por 140, de sobremesa, se vende barata. Muebles Vitorica.

PULPA de remolacha. Consultad precios. Hijos Abel González, en Valladolid.

MAQUINA de escribir «Regia», se vende en buen uso. Villegas, 28, 2.º c.

VARIOS

AZULEJOS blancos y de color. Grandes existencias Anastasio Arenzana. Once de Junio 15 Teléfono 1913

INGENIERO alemán clases de alemán, dibujo industrial. Escuelas Pías, 5. Tfno. 3062

CLASES particulares o en grupo, se ofrece maestra con Bachiller Superior. Razón Nueva Rioja.

SASTRE, se dan vuelta abrigos, gabardinas y trajes. Héroes Alcázar, 15, 2.º

JOVEN activo introducido comestibles, disponiendo local, aceptaría representaciones ramo alimentación. Ofertas: «Avance» Apartado 140. Burgos

CLASES INTENSIVAS: Preuniversitario, Bachiller, Reválidas 4.º y 6.º Peritos Industriales, Preparativo y Selectivo, Matemáticas, Descriptiva, Física y Química. Profesores titulados y especializados en estas preparaciones. Gonzalo de Berceo, 21 4.º izqda.

SASTRE vuelve gabanes, gabardinas, trincheras. Plaza de los Héroes, 14, 3.º (Portillejos).

PROFESORA, se necesita para 2.º de Bachiller, a domicilio. Razón, Nueva Rioja.

CARGA muebles, se admite en Capitone ruta León. Razón, Juan XXIII, 1, 6.º dcha

AVISO

Los anuncios para estas secciones solamente se admiten en la Administración de este periódico.

SGCB2021

Grandes Talleres Lizarranzu Logroño
TAPICERIAS
TELAS FINAS
MUEBLES
Y
DECORACION

NUEVA RIOJA

ENGRANAJES "RIBAS" — AMORTIGUADORES "RECORD". — DEPRESORES Y SERVO-FRENOS "URRA".
Nicolás González
Calvo Sotelo, 2. Teléfonos 1434 y 3479.

Radio Vaticana

(Viene de primera página)

sacerdotes católicos como aliados de sus opresores".

Hasta aquí, la propaganda soviética, desmentida por la realidad histórica, pasada y reciente.

La verdad es ésta: La historia de las misiones católicas casi se identifica con el proceso de maduración cultural, social y civil, que ha conducido a los pueblos africanos a las puertas de la independencia y de la libertad. La creación de un cardenal negro, la consagración de un episcopado indígena, la institución reciente de la jerarquía católica —precisamente en el Congo—, el impulso dado al clero indígena, las energías empleadas para la formación de un equipo de seglares capaz de asumir con plena madurez cívica y cristiana las más altas responsabilidades de la vida pública, documentan la preocupación de la Iglesia por los pueblos africanos y la contribución ofrecida por ella en favor de la independencia.

Las declaraciones de los obispos del Congo y las de los obispos de Africa del Sur, Sudán y Rhodesia en favor de la legitimidad de una progresiva aspiración a la plenitud de la autonomía y de la independencia, antes aún de que éstas se convirtiesen en realidad de hecho, atestiguan de qué parte estaba la jerarquía. Ella no hace más que reafirmar las enseñanzas de los Pontífices, particularmente las de Pío XII y Juan XXIII. "La Iglesia, que en el curso de los siglos ha visto nacer y engrandecerse a tantas naciones —declaraba Su Santidad Pío XII en 1957—, no puede menos de dirigir hoy su atención a los nuevos pueblos que asoman a la responsabilidad política. Más de una vez Nos hemos invitado a las naciones interesadas a proceder por este camino, en un espíritu de paz y de comprensión recíproca". Juan XXIII abordó también en estos dos años de pontificado este tema varias veces, expresando la alegría y confianza con que la Iglesia veía el nacimiento de los nuevos pueblos africanos, antes sometidos a régimen colonial, que pasan ahora a ocupar el puesto que les corresponde en la comunidad de las naciones.

Esta es la verdad de los hechos. Lo demás es sólo propaganda".

En lo que va de año, cruzaron la frontera por Irún un millón de vehículos

IRUN, 28.—En el día de hoy, a las 10'30 horas exactamente, ha cruzado el Puente Internacional de Irún el vehículo número un millón, desde el primero de enero de 1960, cifra jamás alcanzada en anualidades anteriores, lo que hace suponer que el 31 de diciembre de este año el número de vehículos que crucen en ambas direcciones la frontera de Irún sea aproximadamente de 1.150.000. En 1959, el número de vehículos fue exactamente de 851.990.

Este vehículo que hace el número un millón es un "Plymouth" matrícula M-236.409, propiedad del súbdito francés M. Jacques Correze, que vive en Madrid. Al llegar a España, procedente de París, y coincidir con esta cifra, fue felicitado por el administrador de la Aduana española, don Víctor Ortego, y agasajado con champán español, mientras que una azafata de la Aduana francesa vino expresamente desde Hendaya para ofrecer al automovilista internacional número un millón un ramo de flores con los lazos de los colores de España y Francia.

A nuestro corresponsal de "Cifra" ha declarado M. Carreze que ha experimentado una de las mayores alegrías de su vida por esta curiosa coincidencia. El recorre anualmente 60.000 kilómetros en automóvil —dice— y cruza el Atlántico de cuatro a cinco veces por año. Terminó subrayando que la galantería española en todos los órdenes no tiene límites y que los funcionarios españoles de Aduanas son de una cortesía y capacidad técnica como en ninguna parte del mundo.

Película española en la UNESCO

PARIS, 28.—En presencia de don Luis Jornada de Pozas, jefe de la delegación española ante la conferencia de la UNESCO, fue presentada hoy la película "España empieza aquí", que refiere la marcha del plan de cinco años de construcciones escolares y que afecta a casi todas las provincias de España. Asistieron delegados de varios países y numerosos funcionarios y expertos internacionales interesados en la materia, y don Joaquín Tena Artigas, director general de Enseñanza Primaria, contestó a las preguntas formuladas.

La delegación belga, representada por Frans Vandenberre, se interesó particularmente por las soluciones encontradas para adaptar los edificios al medio ambiente donde se construyen, y el estudio hecho de las dificultades que presenta, la luz y el aire, uno de los problemas más difíciles en opinión de los técnicos y que siempre exige soluciones muy costosas.

Contestó el señor Tena diciendo que para llegar a soluciones regionales se había invitado a los arquitectos españoles a presentar proyectos fuera de las normas tradicionales y así se ha llegado a modelos originales, a la renovación general de los métodos y a tipos especiales, como la llamada microescuela, cuyo costo, incluído el mobiliario en materia plástica, es tan sólo de 75.000 pesetas.

La delegación belga solicitó una copia de la película, que será traducida al flamenco para que pueda circular en Bélgica, y el representante de este país invitó a los delegados españoles a que preparen la realición de otra película sobre el funcionamiento de la escuela completa de un solo maestro, "uno de los problemas más importantes en el mundo entero, y al que la UNESCO debe prestar singular atención".

Las personalidades presentes recibieron un ejemplar del folleto editado por el Ministerio de Educación Nacional bajo el título "Operación escuela" —octubre 1960—, en el cual se dan todos los detalles sobre los 8.000 edificios construídos, los 7.300 en construcción y la realización de los restantes hasta 25.000, comprendidos en el plan de cinco años para las construcciones escolares —incluído mobiliario y material—, que suma 3.410.000 pesetas.

Elecciones a concejales

(Viene de la primera pagina)

En otras localidades en las que correspondía cubrir dos concejalías por este tercio de representación familiar, han sido proclamados por mayor número de votos:

Aguilar.—Don Domingo Fernández Vera y don José Luis Sarnago Alvarez.

Albelda.—Don Nicolás Gómez Areitio y don Juan Gómez García.

Aldeanueva. — Don Armando Sáenz Martínez y don Teodoro Baroja.

Autol.—Don Eugenio Hernández Cuevas y don José María Jiménez Miguel.

Cárdenas. — Don Victoriano García Pascual y don Vicente Martínez Alesanco.

Cenicero.—Don Bautista Artacho Rubio y don Enrique Tricio Hernáez.

Ezcaray.—Don Angel Alonso Alonso y don Emilio Onaindía Aransay.

Fuenmayor. — Don Félix Aguado Ijalba y don Antonio Bacaicoa Medez.

Mansilla.—Don Serafín Ballesteros Albi y don Francisco Hernández Medel.

Rincón de Soto.—Don Elías Fernández González y don Emiliano Fernández Palacios.

San Asensio.—Don Juan Parra Maeztu y don Gerardo Martínez Ibeas

Santurdejo. — Don Domingo Urbiola Martínez y don Aurelio Rubio Peña.

San Vicente. — Don Ramón Rodríguez Velandia y don Jesús Mendoza Iriarte.

Mañana terminaremos de publicar los concejales elegidos en las demás localidades de la provincia.

El «Premio Fémina»

PARIS, 28.—El "Premio Fémina", considerado como el premio literario más importante de Francia después del Goncourt, ha sido concedido hoy a la escritora Louise Bellocq por su novela "La puerta cerrada".

En este premio, como su propio nombre indica, sólo pueden actuar como jurado mujeres y está dotado de un galardón en metálico de 5.000 francos nuevos y la casi garantía de que la novela tendrá una gran difusión y venta.

El concedido hoy es el quinto "Premio Fémina".

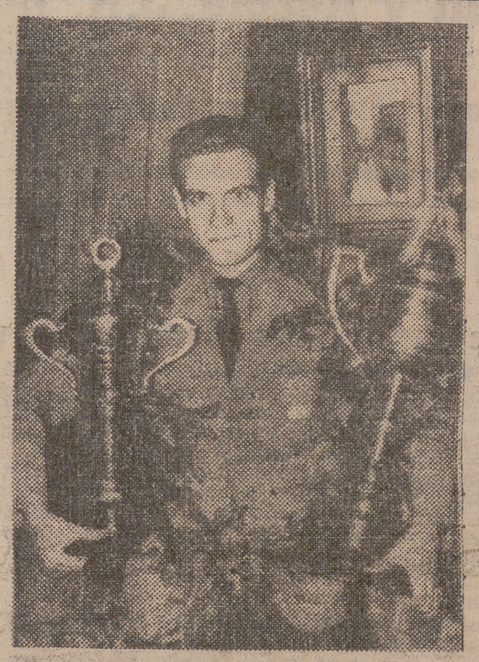

Triunfo del atletismo español en Buenos Aires

BUENOS AIRES. — El deportista español José Molins, ganador de la gran carrera de las Américas, celebrada en Buenos Aires, con los trofeos (Foto Cifra).

Caja Provincial de Ahorros de Logroño

Miguel Villanuevo, 9 - Teléfonos 4200, 4201 y 4202

3.er SORTEO EXTRAORDINARIO DE UN HERMOSISIMO PISO NUEVO (llave en mano) Y OBJETOS UTILES PARA EL HOGAR

(Idéntico al celebrado el pasado día 19 de marzo, festividad de San José)

Los premios a sortear son:

1.° Un hermosísimo piso nuevo (llave en mano) cuyo valor aproximado es de 120.000 pesetas.
2.°-Una moderna máquina de coser secreter.
3.°-Una Radio.
4.° Una Lavadora.
5.°-Una Cacerola a presión.
6.°-Una vajilla.
7.°-Diez mantas (éstas en 10 premios distintos de una manta cada uno).

HOY y mañana, últimos días para recoger el boleto correspondiente a este mes de NOVIEMBRE

El sorteo se verificará el día de San José (19 de marzo de 1961)

†

LA SEÑORA

Doña Marina Jiménez López

FALLECIO EN EL DIA DE AYER EN ARNEDO, BAJO EL MANTO DE LA VIRGEN DEL PILAR, A LOS 50 AÑOS DE EDAD
habiendo recibido los Santos Sacramentos
R. I. P.

Su apenado esposo, don Ricardo Pascual (Maestro nacional); hijos, María Dolores, Ricardo, Julio, Sor Marina (Religiosa de la Caridad) y José Luis; madre, doña Cayetana López; hermanos, don Eduardo, doña María, don Julio, don Anastasio, don Florencio, doña Josefa, don Angel y doña Carmen; hermanas políticas, doña Marina y doña Elisa Pascual; sobrinos, primos y demás familia, participan a sus amistades tan dolorosa pérdida y les ruegan una oración por el eterno descanso del alma de la finada y la asistencia a los actos que se indican a continuación, por cuyo especial favor les quedarán muy agradecidos.

Arnedo, 29 de noviembre de 1960.

FUNERAL DE CUERPO PRESENTE Y CONDUCCION.—HOY, MARTES, a las DOCE Y CUARTO, en la Parroquia de Los Santos.

†

PRIMER ANIVERSARIO

EL SEÑOR

Don Fidel Mendoza Iñiguez

(Industrial de esta plaza)

Falleció el día 30 de noviembre de 1959, a los 61 años de edad

CONFORTADO CON LOS SANTOS SACRAMENTOS Y LA BENDICION APOSTOLICA DE SU SANTIDAD
R. I. P.

Su viuda, doña Luisa Pérez Calahorra; hijos, don Tomás y doña María del Carmen; hijos políticos, doña María Luisa Alonso y don Pedro Bañales; hermanas, doña Esperanza y doña Carmen; hermanos políticos, doña María Josefa Pérez, don Adolfo García y don Silvino del Campo; nietos; tíos, doña Angeles y doña María Calahorra; sobrinos, primos y demás familia, agradecerán una oración por el eterno descanso de su alma y la asistencia a alguno de los actos que abajo se indican.

Logroño, 29 de noviembre de 1960.

MISAS.—Día 30 de Noviembre, a las OCHO, en el Altar del Santo Cristo, en la Capilla de los PP. Escolapios.
FUNERAL DE CABO DE AÑO.—Día 1.° de diciembre a las ONCE, en la Iglesia de Santa María de Palacio.
NOVENARIO DE MISAS.—Comenzará el día 1.° de diciembre a las OCHO, en el Altar del Santo Cristo, los días laborales, y a las NUEVE Y MEDIA, en el Altar Mayor, los días festivos, Capilla de los PP. Escolapios.

SGCB2021