Logroño - Año XLVIII - Núm. 15.257

REDACCION Y ADMINISTRACION
FRANCISCO MARTINEZ-ZAPORTA. NUM. 9, BAJOS
TELEFONO 1-5-6-1

No se devuelven los originales aunque no se inserten.
Anuncios a precios convencionales.
Remitidos a una peseta línea.
Toda la correspondencia se dirigirá así:
LA RIOJA - Apartado 28 - Logroño

Franqueo Concertado

# LA RIOJA

DIARIO IMPARCIAL DE LA MAÑANA

Fundadores: D. Facundo y D. Francisco Martínez Zaporta

Franqueo Concertado

Sábado, 10 de octubre de 1936

PRECIOS DE SUSCRIPCION
En Logroño, 2'50 pesetas al mes.
Fuera de la capital, trimestre, 7'50.
Trimestre vencido o por comisionado, 8.
Extranjero, al año, 64 pesetas.
Repúblicas hispano-americanas, al año, 36.
Se considera que continúa suscrito al periódico el que no lo devuelva a la Administración.

Número suelto: 15 céntimos

# LA VICTORIA DEFINITIVA ESTA MUY PROXIMA

## Aunque en el movimiento de las Fuerzas Nacionales no se señaló ayer ningún episodio transcendental, continuaron los avances en todos los frentes y en alguno de ellos se tomaron pueblos importantes como en Avila y Málaga.--La guarnición de Oviedo, no sólo rechazó un violentísimo ataque de los rojos, sino que reaccionó enérgicamente y adelantó sus posiciones en el exterior de la ciudad.--Fueron derribados tres aviones marxistas y por aire y mar pasaron tropas de Africa

## Los partes de las operaciones

**Comunicado oficial del Cuartel General del Ejército del Norte. Situación general a las 21 horas del día de hoy, 8 de octubre de 1936:**

**"Sin variación en la situación consignada en comunicados anteriores.**

**Se ha registrado durante el día de hoy actividad en varios frentes, principalmente en los de Vizcaya, Asturias y Sigüenza.**

**Nuestras fuerzas han conseguido todos sus objetivos.**

**También se ha actuado con igual éxito en el frente de Avila.**

**En la zona de retaguardia de este Ejército la tranquilidad es completa."**

## NOTICIAS OFICIALES

Noticias transmitidas desde Avila, a las 20 horas del día de hoy:

Las columnas que operan en el Sur de Avila han ocupado durante la jornada de hoy los pueblos de San Juan de las Navas y el Barraco.

A última hora de esta tarde nos llega la noticia, que aún no hemos podido confirmar, de haber sido ocupados los pueblos de Hoyos de Pinares y El Tiemblo. En este último se encuentran los saltos de Alberche que surten de fluído eléctrico a Madrid y que quedarían ahora en nuestro poder.

* * *

Hemos obtenido algunos detalles de la ocupación por nuestras tropas de los pueblos de Adrada y Sotillo, llevada a cabo por la columna del coronel Monasterio.

El enemigo estaba fuertemente atrincherado en las inmediaciones del castillo situado entre los altos montes y pinares que dominan el pueblo.

La marcha de nuestras tropas se inició a las dos de la tarde operando las fuerzas y grupos de Adrada por los flancos, mientras que las de Caballería de Villarrobledo y Farnesio con los Regulares que manda el comandante Longoria atacaban las trincheras desde donde el enemigo hacía intenso fuego de artillería y fusil. A este fuego se contestó por nuestra parte con una batería del siete y medio que muy pronto hizo notar su eficacia, ya que al poco rato se vió salir precipitadamente a los marxistas con dirección a su segunda línea. Antes de anochecer caían también estas en nuestro poder y con ellas el castillo que, si tiene poco valor por hallarse en ruina, es, en cambio, de gran importancia estratégica porque se halla emplazado en un cerro que domina una gran explanada. Allí tenían emplazados los rojos tres cañones, dos de ellos antiaéreos, que cayeron en nuestro poder, así como gran cantidad de granadas y fusiles.

Tomado el castillo, las fuerzas entraron en el pueblo con escasa dificultad haciendo huir al enemigo hacia Sotillo.

Ya dominado Adrada fué ocupado Sotillo, tras intenso fuego de artillería y ametralladoras, contribuyendo con gran eficacia la aviación.

El botín obtenido en estas operaciones es cuantioso. Aparte los cañones que hemos citado fueron recogidos 400 fusiles, cuatro ametralladoras, gran cantidad de granadas de mano, muchos proyectiles de cañón y varios millares de cartuchos de fusil.

Apenas ocupado Adrada se registró un caso curioso. Repartidos en algunas casas del pueblo habían quedado setenta guardias civiles que, aprovechando la desbandada de los rojos, se habían retrasado y escondido para salir después al encuentro de nuestras tropas sumándose al Ejército salvador. Manifestaron que de los 300 guardias que iban en las columnas van ya quedando muy pocos, pues todos tienen iguales deseos de abandonar a los marxistas y muchos de ellos van consiguiéndolo en aquellas ocasiones que se les presentan.

Dijeron también que la columna roja estaba mandada por Francisco del Rosal. Este, al aproximarse las tropas a Navalperal marchó a Adrada, donde solo estuvo tres días, dejando después el mando en manos de un subalterno.

Las pérdidas del enemigo ascienden a 300 muertos y un millar de heridos, mientras que las nuestras no pasaron de siete, en su mayoría heridos leves.

Durante la estancia en el pueblo, los marxistas se entregaron a toda clase de crímenes y vejámenes a que ya nos tienen acostumbrados; asesinatos de sacerdotes, incendios de iglesias, robos, etc., etc.

Se sabe que en las filas enemigas figuraba un grupo titulado "Tierra y Libertad", formado en Barcelona por extranjeros expulsados de diversos países del mundo por indeseables. Uno de los cabecillas comunistas era el chófer Hipólito Sánchez, al que acompañaba un individuo llamado Gabriel Jerez, presidente de la Casa del Pueblo de Adrada. La principal labor a que se dedicaban estos sujetos era robar ganado en las dehesas de la región y transportarlo a San Martín de Valdeiglesias, de donde era llevado a Madrid, cobrando por ello importantes sumas.

Por informes de los guardias civiles que se han pasado a nuestras filas, se sabe que la moral decae por momentos ya que, pese a las estratagemas que se emplean para ocultar las noticias, van conociéndose las derrotas que sufren los marxistas en todos los sectores.

En esas estratagemas figura la de algunos periódicos que hacen ediciones especiales según las cuales todos son éxitos. Así las fuerzas que regresan de los frentes aun no ocupados, creen esas noticias y salen después sin recelo hacia los sitios de peligro. Prueba de ello es lo ocurrido a un crecido grupo de comunistas que confiadamente se dirigieron a Maqueda por haber leído que esta localidad había sido reconquistada por los marxistas.

## Información recibida de Burgos

NO HA MUERTO, SINO QUE ESTA RESTABLECIDO

BURGOS.— El sargento de Requeté de Zuasti (Navarra), Estanislao Juan Martininea, nos comunica que el Requeté Ramón Labari, de Zuasti, a quien se da en el "Diario de Navarra" de hoy por muerto y además se publica su fotografía entre la de los requetés fallecidos en campaña, se halla perfectamente en el Hospital Militar de Burgos, dispuesto a marchar a Pamplona uno de estos días.

### NOTAS OFICIALES

A las diez de la mañana de hoy se facilitaron las siguientes:

Radio Cádiz da cuenta de que por la aviación nacional fueron ayer abastecidos los valientes defensores del santuario de Andújar, que se encuentran allí desde que se comenzó el movimiento.

* * *

Dicen de Lisboa que parece que es gravísima la situación en Santander donde la Guardia civil y los de Asalto han sostenido sangrientas luchas con los milicianos.

Esto ha obligado a Bruno Alonso a pronunciar un discurso desde el Ayuntamiento, recomendando a todos la paz y buen comportamiento.

Se sabe también que en varias poblaciones importantes de la provincia se han registrado colisiones entre el vecindario y los milicianos que requisaban víveres.

* * *

El próximo lunes, fiesta de la Raza, hablará por el micrófono de Radio Castilla el ilustre cronista de Valladolid y conocido escritor castellanista don Francisco Mendizábal.

LA LOCUTORA VOLUNTARIA DE RADIO CLUB PORTUGUES, DOÑA MARISABEL DE LA TORRE DE COLOMINA, CUYA LABOR PATRIOTICA ESTA SIENDO TAN ADMIRADA

## Un comentario de "The Morning Post"

Comentando el programa de Gobierno del general Franco, dice este periódico de Londres:

Esos pedantes que afirman que no puede ser un buen gobierno, aquél que no esté basado sobre un parlamento elegido por sufragio universal, condenarán, sin duda, los planes del general Franco, como reaccionarios.

Pero, que gobierno ofrece más libertad y prosperidad, ¿un gobierno tal como el general Franco prevé: "de justicia social basada en la colaboración de todas las clases", o un gobierno controlado por los sindicalistas, comunistas y anarquistas, que han desplazado al régimen republicano que estaba en oficio, pero no en el poder, desde las últimas elecciones, y cuyos designios y carácter han sido hechos manifiestos por el asesinato o encarcelamiento de sus oponentes políticos, por la quema de iglesias y por la bárbara y cruel persecución de curas, religiosas y fieles de los dos sexos?

¿Qué promesa o esperanza de libertad puede haber en la ascendencia de tal rufianismo impío? ¿Qué promesa o esperanza, excepto la de ver España, esa España orgullosa e histórica, caer en la barbarie?

Si hay alguien tan perverso o ignorante para creer que la libertad puede ser servida por el asesinato y el incendio, intolerancia e irreligiosidad, sépase que hablan solamente para ellos. Nosotros y a los que nosotros hablamos no compartimos ese miserable engaño.

(Delegación de Prensa y Propaganda de la Junta Nacional Carlista de Guerra.)

A. FERNANDEZ MARRODAN
Hospital- Saint Joseph Paris
ESPECIALISTA EN
RIÑON Y VIAS URINARIAS.
RAYOS X. — LABORATORIO.
Vara de Rey, 13 2.º Teléf.º 1216

DEMOS UN POCO DE AIRE A LOS GUERREROS DEL AIRE

## Hay que decir algo sobre los que no quieren decir nada

### UNA INTERVIU CONMIGO MISMO

Por E. PAUL Y ALMARZA

Constantemente estamos leyendo en los partes de guerra o informaciones militares el siguiente suelto:

"En la operación ha quedado plenamente demostrado el manifiesto dominio de la aviación nacional. En todo el ataque actuó con gran eficacia y precisión. Algunos aparatos enemigos de caza que hicieron acto de presencia fueron obligados a huir ante el ataque de nuestros cazas que vigilaban a los aviones de bombardeo".

Bien merece, pues, que demos un poco de aire a nuestros heroicos y gloriosos guerreros del aire.

Nuestra aviación nacional la llevamos todos los buenos españoles anclada en el alma, considerándola como uno de los trofeos más auténticos de esta gran contienda y haciendo votos, porque en lo sucesivo, se le dote de todos aquellos elementos precisos para que ella ocupe el rango que se merece entre los recursos materiales eficientes de nuestro Ejército.

No podemos, ni queremos, ni debemos visitar en estos momentos el aeródromo de Agoncillo. Pero nuestro pensamiento está constantemente puesto en esa base aérea, a las puertas de nuestra casa. Y todos los días salimos presurosos a nuestro jardincito y entre los huecos de la enramada buscamos en el luminoso azul la silueta gallarda del excelso pájaro defensor de España, vengador del ultraje inferido a la madre Patria por las hordas del infrahumano rojo.

Desde la cama, al amanecer, seguimos con nuestro pensamiento el zumbido del avión madrugador, que solo, por parejas, o en escuadrilla, pasa, se aleja y va desapareciendo, con la la distancia, en arriesgada y patriótica misión. Cuando más tarde los oigo de regreso experimento una íntima satisfacción como si algo de nuestra propia alma apareciera sin novedad, tras de haber sabido evitar un grave peligro yd esempeñado una proeza encomiástica.

En los primeros días de esta grandiosa epopeya, cuando todos sentíamos la vida pendiente de un hilo, mi atención preferente estaba puesta en Recajo. Sigilosamente aprovechada a diario la ocasión que me deparaba ese afortunado azar del periodista para conocer y guardar secretamente en el fondo de mi alma la indiscutible y manifiesta inferioridad en aparatos de nuestra aviación con respecto a la del enemigo. Los aviones rojos parecían dominar el espacio. Sin embargo, los nuestros, renovando las proezas legendarias de nuestros intrépidos y pundonorosos marinos, recordando aquello de que "más vale honra sin barcos que barcos sin honra", salían de exploración, atacaban resueltamente o aceptaban combate en condiciones de manifiesta inferioridad. El valeroso piloto, al regresar a su base reflejaba en su semblante toda una tragedia silenciosa y triste que disimulaba patrióticamente para no comunicar impresiones desagradables en el teródromo.

Cuando veían las alas del aparato milagrosamente aparecido acribillado a balazos apenas si los allí presentes podían obtener del piloto o mecánico más que algún monosílabo entrecortado por el ferviente deseo de que pronto llegasen los aparatos que se esperaban para tomar enseguida un brioso desquite.

Nuestros aviadores sufrían un verdadero tormento cuando para salvar los pocos aparatos de que disponían, tenían que replegarse en lucha desigual. Llevaban también clavada en el alma la felonía de sus malos compañeros a los que jamás hubieran creído capaces de entregarse a los rojos, y no soñaban más que con la dicha de poder disponer de un buen aparato o de una excelente escuadrilla para luchar con el enemigo frente a frente y administrarle el "justo castigo a su perversidad".

Nuestros aviadores de Agoncillo tenían, además, que solventar un reciente pleito con los del Frente-Popular aliados y esclavos de los rojos. Los aviadores de esta base riojana se habían distinguido especialmente por su patriotismo y su valía técnico-profesional en los últimos raids nacionales. Azaña quería triturar esta base aérea, como complemento de la trituración del Ejército, trasladándola a Barcelona, licenciando a sus mejores aviadores y mandando a sus casas a los especialistas mecánicos y obreros. Por fortuna llegó el día de la liberación nacional y tras él los tan suspirados aviones que se esperaban.

Hoy ya conocen los rojos el temple de los aviadores de Agoncillo y los terribles efectos de sus soberbios aparatos. Los vendidos al oro moscovita no se atreven con ellos. Huyen como nos lo anuncian a cada momento las informaciones periodísticas. Con la misma elegancia que arrojan proclamas, sueltan las bombas precisamente donde se necesitan para reducir al mínimun las víctimas inocentes. Que los nuestros no son como los otros, sistemáticos destructores, sino, además de combatientes, caballeros del aire. Así lo están demostrando en Bilbao, como acaba de confirmármelo un recién evadido, asegurándome que la obra de nuestros aviadores es allí decisiva.

Pero nuestros aviadores son como los grandes marinos parcos en palabras y pródigos en buenas obras. Trabajan día y noche, luchan constantemente y se juegan la vida magestuosamente, allá arriba, aislados en el espacio, sin preocuparse siquiera de que pueden caer al fondo del abismo. Como se niegan a toda publicidad y huyen de los periodistas, tengo que improvisarme aviador-periodista para los efectos de revelar al lector su verdadero espíritu. Y todas las preguntas las reduzco a una sola:

—¿Que le diga a usted lo que hacemos?

—Ya lo sabrá usted cuando triunfe España.

Verdaderamente, que no se puede decir, ni hacer más en estos momentos.

Y el lector comprenderá que la campaña de nuestros valientes y heroicos aviadores, a tono con todos los elementos de nuestro glorioso Ejército, no solo está escribiendo, en letras de oro, una de las páginas inmortales de nuestra epopeya nacional, sino que, además, constituye por su elevado romanticismo, todo un poema, quizá el más silencioso, emocionante y trágico de esta portentosa campaña.

†

EL REQUETE

## DON NICANOR CANDAMIO

NATURAL DE HARO

FALLECIO HEROICAMENTE A CONSECUENCIA DE LAS HERIDAS SUFRIDAS EN LA TOMA DE SIGÜENZA, EL JUEVES, 8 DEL CORRIENTE

habiendo recibido los Santos Sacramentos y la Bendición Apostólica de S. S.

R. I. P.

LA COMUNION TRADICIONALISTA Y SUS DESCONSOLADOS PADRES, SUPLICAN UNA ORACION POR EL ETERNO DESCANSO DE SU ALMA.

LOGROÑO, 10 DE OCTUBRE DE 1936

SGCB2021

# Información recibida de Zaragoza

DISPARO CASUAL

ZARAGOZA.— Esta tarde, hallándose en la plaza del Pueblo, un falangista examinando una pistola, tuvo la desgracia de que se le disparara el arma y le causara una herida que, afortunadamente, no reviste importancia.

DONATIVOS DE VIVERES Y PRENDAS DE ABRIGO PARA LOS SOLDADOS

Hoy han llegado con destino a las fuerzas que se encuentran en los frentes de batalla, importantes donativos, que hacen los pueblos de Almonacid de la Sierra y la Almunia de Doña Godina.

El envío de esta última localidad es de extraordinaria importancia, pues consiste en 30 camiones repletos de géneros de todas clases y prendas de abrigo.

Con esta expedición vino el Ayuntamiento, la banda de música del pueblo y gran número de vecinos.

Su paso por las calles fué objeto de aplausos y ponderaciones.

PARA LA SUSCRIPCION NACIONAL

La Junta Diocesana de Acción Católica ha hecho entrega a las autoridades de un donativo de 5.152'60 pesetas, con destino a la suscripción nacional.

LA CONSAGRACION DEL OBISPO AUXILIAR DE TOLEDO

El domingo se celebrará en Tarazona la consagración del obispo auxiliar de Toledo, doctor Gregorio Modrego.

Este señor ha tenido el rasgo de dedicar el importe del banquete que había de ofrecérsele, a los soldados que luchan en el frente.

PEREGRINACIONES AL PILAR

Hoy han llegado a esta capital, procedentes de Alcalá de Ebro y Cabañas de Ebro, sendas peregrinaciones que han hecho el viaje a pie hasta el Pilar para postrarse ante la Virgen.

Dirigió a los peregrinos un elocuente sermón el Padre Portolés, y después se rezó una salve y el himno de la Virgen del Pilar.

El acto resultó muy solemne.

CARTA DE UN MUCHACHO ARAGONES

Don José María Gimeno Huerta, jefe de Correos de la Administración de Zaragoza, tiene un hijo, simpático muchacho de dieciséis años, de quien recibió una carta el pasado mes de agosto, digna de ser reproducida por la españolísima decisión que en sus líneas encierra y de la que debemos estar orgullosos todos los nacidos en este Aragón, que de tan brillante manera se ha incorporado al movimiento salvador de nuestra Patria.

La carta dice así:

"Santuario de Misericordia 18-8-36.

Querido papá: Sólo dos líneas para notificarte mis deseos.

Ante todo perdona que no te dijera de palabra lo que te escribo.

Me he enterado por el periódico que se movilizan jóvenes de dieciséis años y, aún más, hoy han venido Azcona Torres, Villarroya, Embún, que son todos más jóvenes que yo, así que ven a buscarme para movilizarme en Zaragoza. No te creas que es envidia ni tonterías de críos, no; yo soy "español" y debo ir con ellos.

Ya sé que esto es un duro golpe para tí, pero hacer un sacrificio en estos tiempos es lo más natural, no te creas que no te quiero, no, ni tampoco que tengo miedo, pues sé que no se va a jugar, sino a exponerse.

Y si me mataran (que no tengo miedo), ¿acaso no sería un honor en vez de una desgracia?

Sería muy bonito que yo estuviera aquí todo el verano como un "señorito" y los demás "españoles" matándose y eso no, y después, contentarme con un ¡viva España" roñoso, pero sin exponerme.

Ante todo no te creas que la escribo como un tonto, la escribo pensando bien todas las palabras, tengo 16 años.

De los falangistas que vinieron el otro día aquí, han matado a todos, lo sé, pero no tengo miedo.

¿Acaso vamos a estar impasibles ante los crímenes que cometen los traidores catalanes? Si fueras tú ¿no querrías que te vengara?

Por una España gloriosa, que seguirá a este movimiento, déjame marchar.

Por última vez, no tengo miedo.

No me mandes ni "bici" ni nada, pues no la necesitaré.

Si no me vienes a buscar o me das medios para ir a esa, me fugaré con los de Borja, pues servir a la Patria no es un crimen.

Recibe un fuerte abrazo de tu hijo que mucho te quiere y ahora más que nunca, *José María*.

Dispensa por la letra, pues la presente no la escribo riendo.

Si no te decides enséñala a otros amigos y verás cómo me dan la razón.

¡¡Viva España!!

¡Vivan los que mueren por la Patria!"

* * *

Esta es la carta, que no necesita comentarios enaltecedores, pues sola se comenta, que ha tenido un digno cototón.

El valiente José María Gimeno, que pertenece ya al Sector Móvil de Acción Ciudadana, dió encargo a su padre que todos los ahorros que guardaba de premios y obsequios familiares, en cantidad de quinientas pesetas, los entregase para la suscripción nacional.

Y don José María Gimeno Huerta fué a hacerlo así al coronel señor Barba, jefe de Acción Ciudadana, quien le indicó había de hacerlo a la Junta Recaudatoria, como así lo hizo el señor Gimeno.

# De lo que ocurre en Madrid

CORUÑA.—El periódico madrileño "Mundo Obrero", pide la inmediata dimisión del Gobierno Largo Caballero, por los continuos fracasos sufridos culminados en la caída de Toledo. Dice que hay que matar a los oficiales del frente de Toledo, que combaten con los rojos, por traidores y que si esto no se hace, en el plazo de una semana Madrid se habrá perdido.

Otos periódicos protestan de que las familias de los dirigentes marxistas se hallen casi en su totalidad fuera de la capital.

* * *

CORUÑA.—Ante el avance de las tropas del Ejército sobre Madrid, se teme que estalle dentro de ella una revuelta.

* * *

MADRID.—Ha sido nombrado gobernador de Madrid, el diputado socialista Carlos Rubiera.

* * *

MADRID.—Se han originado protestas por los obreros de la construcción que trabajan en los trabajos de fortificación, ya que no cobran sus jornales.

* * *

MADRID. — Ha sido detenido el general Gutiérrez Valdelacasa, padre de un capitán que lucha con los nacionalistas.

# Ante el Estado Corporativo

XVI

Quedábamos, en la regulación de la vida de los judíos en Alemania: es decir los no arios tienen su estatuto especial. Para ser ciudadano alemán es necesario ser individuo de raza alemana y que haya cumplido sus deberes militares; en contraposición sólo los que hayan servido en el Ejército tienen derechos políticos.

Para la protección de la sangre alemana y del honor alemán, se dictó una ley en Nuremberg, el 15 de septiembre de 1935 merced a la que se prohibe los matrimonios entre judíos y alemanes parecida a la ley de 18 octubre 1935 que prohibe contraer matrimonio—"por su salud"—a las personas atacadas de enfermedad contagiosa, hereditaria, incapacitados o enfermos mentales.

El 14 de noviembre del mismo año se dicta una ley acalaratoria, por la que se define quien es judío y el mestizo de judío. Así dice el Dr. Ley del Tribunal del Reich:

"El peretenecer a la raza judía es una cualidad personal que autoriza al otro conyuge a pedir el divorcio si al tiempo de celebrarse, se desconocía tal cualidad. Pero no podrá la parte aria atacar el matrimonio alegando que al tiempo de celebrarlo se conocía tal origen judío de su conyuge, pero desconocía el verdadero valor de la diferencia de razas, de que no se dió plena cuenta hasta la revolución nacional-socialista de 1933. Debe observarse que el programa racista fué publicado en 24 de febrero de 1920 y por lo tanto no es posible su desconocimiento. También admiten los tribunales alemanes las demandas de divorcio basadas en las diferencias entre la raza judía y la alemana."

El año 1935 se caracteriza en la vida jurídica alemana como reposado. El violento avance legislativo en los dos años posteriores a la llegada del nacional-socialismo al poder se reemplaza por un trabajo más sosegado.

El ministro de Justicia del Reich Dr. Frauk en su discurso pronunciado el 14 de enero de 1936 hizo notar que todavía está todo por evolucionar en Alemania, "que nada está aún concluído, salvo, las grandes líneas fundamentales de nuestro sistema jurídico". Se espera la resolución de cuestiones de envergadura, como la compatibilidad entre la concepción jurídica nacional-socialista con la tradicional división del derecho, en público y privado ("Deutschen Juristenzeitung").

La constitución alemana, tiene en cuenta la idea en boga en todos los países de "saludable dictadura" del sistema corporativo; es decir la división del país en distritos económicos, teniendo cada uno de ellos su Consejo Corporativo y económico que comprende representantes de las industrias, sindicatos, Cámaras de Comercio... Todos los Consejos económicos de distrito deben elegir un Consejo económico del Reich, que puede hacer propuestas al "Fuhrer".

Como el "Fuhrer" puede designar su sucesor, algunos lo comparan con una monarquía absoluta en la que el derecho de sucesión no se basa en el sistema hereditario. El Estado hitleriano está de acuerdo con los principios monárquicos que forman la base de la teoría jurídica alemana del siglo XIX.

HERODOTO

(Continuará)

# La situación militar en el día de ayer, según el resumen de Radio Club Portugués

Resumen de la situación militar al terminar el viernes:

El día de hoy ha sido de relativa calma, habiéndose dedicado las tropas nacionalistas a consolidar las posiciones que victoriosamente conquistaron.

En el frente Toledo-San Martín de Valdeiglesias, las tropas de Mola que ocuparon esta última población han tenido un descanso de 24 horas.

Las tropas que ayer ocuparon Navalperal, hoy han tomado Navas del Marqués, pueblo cercano a El Escorial.

Se ha confirmado la toma de Sigüenza, lo cual facilita el avance rápido sobre Guadalajara, ya que el terreno, una vez abandonada Sigüenza es llano.

En Huesca se ha ocupado Cillas, lo que desmiente los partes de Madrid que siempre al hablar de este sector se adjudican victorias.

En Bilbao continúan avanzando las tropas que ocuparon Ondárroa.

En Asturias los desesperados ataques de los mineros han sido rechazados vivamente y la guarnición hace salidas causando bajas y apoderándose de material. Camino de Oviedo van legionarios y regulares y pronto las huestes de González Peña podrán medir sus fuerzas con aquellos.

# Noticias interesantes de diversas emisoras nacionales y extranjeras

SANTANDER.—La situación en la capital es grave. Hace días los guardias civiles y de Asalto tuvieron prolongada lucha en las calles con los marxistas, teniendo que actuar Bruno Alonso para poner fin a la lucha. Los ánimos están excitados.

* * *

TALAVERA.—Ante mil quinientos legionarios formados, se ha impuesto la medalla a un sargento portugués, que fué quien entró el primero en Badajoz bajo, una lluvia de metralla.

El comandante de la fuerza exaltó las grandes virtudes del condecorado y exhortó a todos a seguir su ejemplo para así honrar a la Legión.

* * *

TENERIFE.—Las tropas nacionales que ocuparon Navalperal, atacaron a una columna roja del general Mangada, destrozándola y ocupando Navas del Marqués, avanzando después seis kilómetros, por lo que las tropas se encuentran a diez y siete kilómetros de El Escorial.

* * *

TENERIFE.—Los aviones han bombardeado Málaga, Barcelona y Alicante, causando daños, especialmente en la capital catalana.

* * *

TENERIFE.—Continúa combatiendose en los alrededores de Oviedo. Las tropas de la guarnición avanzaron tomando una pequeña villa, en la cual los rojos habían fusilado a los guardias civiles y de asalto que la defendían.

* * *

GIBRALTAR.—La escuadra nacionalista continúa dueña del Estrecho. Cuatro traineras apresaron a una roja.

Esta tarde diez aviones pasaron tropas de Ceuta para España. Después, cuatro barcos pasaron con tropas y material y esta noche, otros dos, trasportaron dos mil Regulares de Melilla.

* * *

TETUAN.—Ha sido ocupado Almaden, derrotando a las tropas enemigas que abandonaron gran cantidad de material.

* * *

MELILLA.—Cinco centurias de Falange, formadas casi exclusivamente por indígenas, están dispuestas para pasar a España.

* * *

SEVILLA.—En el sur ha sido ocupado el pueblo de Villaviciosa, en cuya acción fueron derribados tres aviones rojos.

# PASANDO EL TIEMPO

Llovió ayer. Hasta las seis de la tarde cayeron tres litros y medio de agua por metro cuadrado. Después de esa hora aún goteó otro poco. Nos parece natural que lloviera, porque el barómetro dió un "bajonazo" tremendo. A las ocho de la mañana señalaba 727 milímetros de presión, lo que ya era bastante menos de lo normal, pero siguiendo en su descenso llegó a 719'4 a las seis de la tarde. El viento sopló del este, que es aire templado y así poco mas o menos fué el ambiente, cuya temperatura que en la madrugada había bajado hasta cuatro grados llegó a 15 al sol, que lució eficazmente dos horas y media.

Se paseó con animación en los portales de la calle de la República a las haras de costumbre y estuvieron muy concurridas las secciones de cine del Moderno, cuyo programa gustó mucho.

Hoy, en el mismo local, se dará otro buen programa, pues la empresa dentro de las limitaciones a que está sometida, en la controlación procura obtener algún estreno agradable y los más interesantes reprises de entre lo que es posible seleccionar.—C. M.

# Información facilitada desde Pamplona

SESION MUNICIPAL

PAMPLONA.—Hoy ha celebrado sesión el Ayuntamiento, dándose cuenta de una comunicación de la Junta Superior de Educación y Enseñanza de Navarra, según la cual entre los nuevos inspectores de Primera Enseñanza figura el maestro de las escuelas municipales don Francisco Jiménez.

Varios concejales hicieron resaltar la gran labor pedagógica y patriótica llevada a cabo por este maestro, acordándose constara en acta la satisfacción producida por su nombramiento a tal cargo.

Se facilitó a la Comisión de gobierno para que proceda al nombramiento del sustituto del señor Jiménez.

A propuesta de un concejal se acordó examinar la actuación de algunos funcionarios municipales desafectos al movimiento salvador de España, y para tratar de este asunto se reunió el Ayuntamiento en sesión secreta.

MENDIGO MUERTO EN ATROPELLO

En un accidente de automóvil ocurrido en Burguete fué arrollado el mendigo Joaquín Osinaga, en cuyo poder se hallaron al ser registrado para su identificación, un resguardo del Crédito Navarro de Pamplona por valor de 3.211 pesetas, tres billetes de cien pesetas y uno veinticinco.

Como el jefe del puesto de la Guardia civil tuviera sospechas sobre la procedencia de ese dinero, se acordó la incautación del msimo hasta hacer las averiguaciones oportunas.

MUERTO HEROICAMENTE EN EL FRENTE

Se ha recibido con gran sentimiento la noticia de haber muerto en el frente de operaciones el distinguido joven pamplonés Miguel Salinas Rodríguez, de 24 años, oficial de complemento y licenciado en Ciencias Químicas.

Era hijo del ingeniero don Félix Salinas y se da la circunstancia de que este señor tiene otros hijos en el frente, llamados Nicolás y Antonio, el último de los cuales se halla herido.

El cadáver del heroico joven ha sido traído a Pamplona y depositado en el Hospital Militar.

Mañana se celebrarán solemnes funerales en la iglesia de San Nicolás, y seguidamente se verificará el entierro.

LA BENDICION DE LA BANDERA DE LOS PELAYOS

Está ultimado el programa de los actos que se celebrarán el próximo domingo con motivo de la bendición de la bandera de los Pelayos.

Habrá misa de comunión y después en la plaza del Castillo, dirigirá la palabra a los pequeños requetistas, D. Nicanor Albéniz.

Todos los Pelayos desfilarán con traje de gala, y para asistir al acto han anunciado su llegada secciones de Pelayos de casi toda la provincia.

CIENTO OCHENTA ASESINATOS EN BILBAO

Según noticias aquí recibidas de Bilbao, una de las bombas lanzadas por los aviones nacionales cayó en un cuartel de milicianos, matando a gran número de ellos, y se sabe que como consecuencia de ello, los rojos asaltaron uno de los barcos en que se hallan los detenidos, matando a 180 de ellos.

PRELADOS DE VIAJE

Después de breve estancia en Vitoria ha marchado a su residencia provisional de Francia, el obispo de Oviedo, doctor Echeguren.

El Cardenal primado doctor Gomá, ha marchado a Tarazona para asistir a la consagración del nuevo obispo de dicha Diócesis, doctor Modrego Casaus.

Con ese mismo motivo han marchado a esa localidad el obispo de Pamplona P. Olaechea.

Hoy se han celebrado solemnes funerales en la Residencia de las Religiosas Oblatas, en sufragio del alma de don Alfonso Carlos de Borbón.

Asistieron los requetés, margaritas y pelayos y numerosa concurrencia.

REGRESAN DE VIENA

Han regresado de Viena las personalidades tradicionalistas y la comisión de la junta de guerra, con su presidente, don José Martíniez Berasain, después de asistir a los funerales celebrados en sufragio de don Alfonso Carlos de Borbón.

Manifestaron que los funerales habían constituído una grandísima manifestación de duelo, y que los presidieron la infanta María de las Nieves y el nuevo regente don Javier de Borbón, el secretario general del partido en España señor Fal Conde y el jefe nacional de los requetés españoles señor Zamanillo.

Después de los funerales, el nuevo regente pronunció un discurso enalteciendo las virtudes del finado y de la Casa de Borbón y haciendo resaltar su condición de ferviente católico y de hijo sumiso del Vaticano.

El cadáver iba envuelto en la bandera española y otra que le enviaron los requetés de Navarra.

LOS REQUETES IMPRESIONAN DISCOS

En el Teatro Gayarre, y tomando parte la banda de requetés, y el famoso Orfeón Pamplonés, han sido impresionados por la Casa Columbia, varios discos de las más conocidas obras tradicionalistas, como la Marcha de Oriamendi, Marcha Triunfal de los Requetés, Marcha de los "Boinas Rojas", etc.

FUNERALES POR EL ALMA DE UN HERIOCO CAPITAN

En la iglesia de San Lorenzo se han celebrado hoy solemnes funerales en sufragio del alma del heroico capitán del Tercio don Gerardo Imaz.

DOS MINUTOS DE HUMOR

# Acaparadores de plomo

(Madrid. Ultima hora. De nuestro enviado especial)

Para poder ambular libremente por Madrid, con patente de corso, no sólo hay que ser miliciano rojo, sino que además hay que pertenecer a una determinada brigada.

Por eso, en cuanto me enteré que el Gobierno de Madrid, debido a la gran escasez de municiones que padece el ejército rojo, había decretado la formación de una brigada contra los acaparadores de plomo, yo me ofrecí voluntario y he tenido la suerte de ser admitido como parte integrante de dicha brigada.

En los pocos días que llevamos de actuación hemos realizado muy importantes servicios; servicios que han merecido una calurosa felictación oficial del Comisario de la Guerra. Yo guardo una lista de todo el plomo requisado por nuestra brigada. Hela aquí:

Las cajas de soldaditos de plomo de todos los bazares y jugueterías.

Los perdigones de los contrapesos de todas las lámparas.

Las pesas y medidas de todas las tiendas de comestibles.

Tres duros falsos.

Dos muelas de un caballero.

Las tuberías de agua y gas de todas las casas de Madrid.

Tres discursos de Albornoz y cinco de Azaña.

A Ossorio y Gallardo, íntegro y completo, porque es más pesado que el plomo.

También perseguimos con verdadera saña a los pescadores de caña, a los carpinteros y albañiles que usan la plomada y a las personas que presumen de andar con pies de plomo.

Como prueba de la severidad con que procedemos, relataré nuestra última actuación.

Ayer, precisamente, estuvimos a visitar un hospital de sangre. En el quirófano encontramos al director-médico que operaba a un herido rojo. El doctor, al vernos, comenzó a chillar:

—¡Fuera, fuera de aquí! ¡Tengo mucho trabajo! No puedo atenderles. Llevo extraídas a este hombre treinta y dos balas. ¡Fuera de aquí!

Entonces nuestro jefe se encaró enérgicamente con el doctor:

—A nosotros no se nos despacha con malos modos. Y en cuanto a ese herido de las treinta y dos balas, ¡abannónele usted! ¡Es un indecente acaparador de plomo!

CIPRIANO TORRE ENCISO

(Del diario hablado E. A. 1-A. Z., al servicio de España, en La Coruña)

# Por el alma del augusto señor don Alfonso Carlos de Borbón Austria-Este

Hoy, a las ocho de la noche termina el novenario de Rosarios celebrados en el Círculo Tradicionalista en sufragio del alma de nuestro augusto señor. Mañana, domingo (D. m.) las Margaritas tendrán comunión general en la Capilla de los Escolapios, a las ocho y media; a esta Comunión deben unirse todas las de la provincia, comulgando en sus respectivos pueblos, para que nuestras oraciones unidas sean más eficaces. Como lenitivo al dolor de la Augusta Señora le enviaremos un telegrama de sincera adhesión.

El día 12, festividad de la Virgen del Pilar, la Comunión general para las Margaritas será a las ocho, en Santa María de la Redonda.

A todos nuestros actos se unirán los Pelayos. Se ruega la puntual asistencia de todas las asociadas. No olviden un momento las Margaritas que su principal misión es oración y trabajo.

¡Viva Cristo Rey! ¡Viva España!

La Presidenta provincial, Gloria de la Muela de Lezama-Leguizamón.

A consecuencia de las heridas recibidas heroicamente en el frente de Sigüenza, murió con gloria el jueves, el requeté harense don Nicanor Candamio, cuyo cadáver se espera llegue a Haro durante el día de hoy, en cuyo Cementerio recibirá cristiana sepultura.

No esnecesario decir que al ser conocida la muerte del valeroso requeté, cuyo trato era en extremo afable y simpático, tanto enl a Comunión Tradicionalista de la Rioja como en cuantos fueron sus camaradas, ha producido sentimiento unánime, si bien aminorado por que al rendir su vida por la prosperidad de España, ha cumplido con un patriótico deber, legando a la posteridad su nombre para que figure al lado de los demás mártires por la santa causa.

Con la oportunidad debida será dada a conocer la hora del entierro y los detalles del mismo.

Sinceramente lamentamos la muerte del bravo requeté, al que deseamos eterno desacnso, haciendo presente nuestro testimonio de sincero pésame a la Comunión Tradicionalista y a la familia del finado.

# Otras notas del extranjero

TENERIFE.—Los comunistas franceses tenían preparados para el domingo ciente veinte mítines en Alsacia y Lorena.

El gobierno Blum, preocupado por la proximidad de los lugares en que se debían de celebrar de Alemania, ha conseguido de los dirigentes comunistas que sea reducido el número de actos a diez.

* * *

TENERIFE.—Dicen de Riga que después del fusilamiento de Kamenef y Zinovief siguen las ejecuciones y deportaciones a Siberia en masa de los que se suponen estaban identificados con el complot últimamente abortado.

* * *

CORUÑA.—En el Congreso laborist ha sido rechazada la moción de formar en Inglaterra un frente popular por un millón ochocientos mil votos contra cuatrocientos mil.

* * *

CORUÑA.—Hoy se ha verificado en París la inauguración del monumento a los reyes Pedro I de Servia y Alejandro I de Yugoeslavia.

Asistió el presidente de la República francesa y numerosas personalidades, y también el ministro de la guerra y el embajador de Yugoeslavia.

* * *

OSLO.—El gobierno sueco ha roto sus relaciones diplomáticas con el gobierno de los soviets.

* * *

ROMA.—El gobierno del Paraguay ha tomado el acuerdo de declarar fuera de la ley al comunismo.

* * *

STRASBURGO.—Se dice que el día 29 de los corrientes, aniversario de la marcha sobre Roma de los camisas negras, Italia será declarada Imperio y Mussolini, canciller.

* * *

BERLIN.—Se ha reunido en Londres el Comité de no intervención en la guerra de España. Concurrieron representantes de veintisiete países.

Se trató de la nota de Rusia, sobre supuestas infracciones, por determinados países del pacto.

Los periódicos europeos de más solvencia tratan de las intenciones de Rusia, que no son otras que impedir la comprensión entre los pueblos occidentales e impedir la reunión de la conferencia de las cinco naciones.

* * *

LONDRES.—El Comité de no intervención en la guerra civil española se reunió esta tarde, a las cuatro, terminando a las nueve, después de un descanso a las ocho. En el comunicado oficial de la reunión se dice que ninguna propuesta concreta fué hecha, como consecuencia de la instancia presentada por Rusia. Se acordó enviar las alegaciones a Italia, Portugal y Alemania, para que contesten a ellas.

# Los toreros acatan el Gobierno legítimo de España

Y DOMICILIAN EN BURGOS SU ASOCIACION

BURGOS.— En la ciudad de Burgos a 9 de octubre, de 1936, reunidos en el Círculo La Unión, Marcial Lalanda del Pino, Manuel Mejías Bienvenida, José Amorós, José Mejías Bienvenida, Francisco Jaime Sánchez (Coquilla) y Antonio Mejías, los cuatro primeros matadores de toros y los dos últimos de novillos, y bajo la presidencia de Marcial Lalanda, que es Presidente en propiedad de la sociedad de matadores de toros y novillos de España acuerdan:

Primero. Que, con arreglo al reglamento de la sociedad de Matadores de toros y novillos, su presidente representa en todo momento, caso y lugar a la entidad, y darle a esta reunión el carácter de Junta general extraordinaria en segunda convocatoria.

Segundo. Considerar ilegal a la Junta directiva que viene funcionando en Madrid y no acatar ni obedecer ningún acuerdo de la misma tomado después del 17 de julio último.

Tercero. Reconocer y acatar como Gobierno legítimo de España, a la Junta de Defensa Nacional de Burgos y oficiar felicitándole y como adhesión personal, al excelentísimo señor general de División, don Francisco Franco Bahamonde, por su exaltación a la Jefatura del Estado.

Cuarto. Que provisionalmente, y mientras duren las actuales circunstancias, la entidad será regida por una junta compuesta por Marcial Lalanda, como presidente, José Amorós, como tesorero, y Manuel Mejías Bienvenida, como secretario y domiciliar la Sociedad de Matadores de Toros y novillos en la ciudad de Burgos.

Quinto. Estos acuerdos se harán públicos para que lleguen a conocimiento de todos los toreros residentes en el territorio ocupado por el Ejército salvador y puedan enviar su adhesión los que estén conformes con estos acuerdos y su espíritu, para el momento oportuno convocarles a junta general con el fin de aprobar el futuro reglamento y elegir la junta directiva.

Sexto.—Considerar como única legal a la Sociedad de Matadores de Toros y Novillos residente en Burgos, que provisionalmente se regirá por el reglamento de la Sociedad de Matadores de toros y novillos que reside en Madrid, en tanto y cuanto su articulado no se oponga a las leyes dictadas por la Junta de Defensa Nacional.

Séptimo. Los presentes acuerdos serán sometidos a las autoridades militares para su aprobación con arreglo a la ley.

Y para que consten estos acuerdos y darles valor de acta de constitución, firmamos la presente por triplicado todos los asistenses a la reunión en Burgos, a 9 de octubre de 1936.

SGCB2021

# La acostumbrada charla del general Queipo de Llano

Fué ayer un día aciago para los que diariamente abren su receptor de radio buscando la emisora de Radio Sevilla para escuchar la acostumbrada charla del simpático general Queipo de Llano. Un ruido infernal, no podríamos asegurar si era o no interferencia, impidió que la charla se percibiera, no ya con la claridad suficiente para enterarse de lo que se trataba sino hasta para percibir la otras noches clara voz del general.

Júzguese, por tanto, las dificultades con que anoche hubimos de tropezar para servir la charla a nuestros lectores que, naturalmente, hoy han de quedar defraudados.

Cuando por primera vez pudimos oír algo de lo que el general decía, sólo escuchamos que se estaba engañando al pueblo seducido por los más desahogados de la canalla marxista y se congratulaba el general de que eso había dado ocasión para conocerlos y apartarlos definitivamente, para poder seguir la marcha triunfal de España.

Se ocupó luego de las salidas de oro del Banco de España y su traslado al Extranjero, dirigiendo las más acres censuras a ese gobierno desaprensivo, olvidándose de que el oro pertenece al Banco de España, pero no para que use de él en libre disposición sino como garantía de los billetes emitidos por el propio Banco. Ni este mismo puede actuar y disponer de esa garantía, porque está extrictamente sometida a la ley de Ordenación Bancaria de 24 de enero de 1927, modificada por la de 26 de enero de 1931. No puede, por tanto, disponerse del encaje oro que garantizaba 2.198.011.114'00 pesetas de circulación fiduciaria y Bonos del Tesoro por valor de 800 y pico millones de pesetas.

Hizo después un detenido estudio del último balance del Banco de España, para terminar afirmando que este gobierno de malhechores ha cometido un robo o si se quiere una serie de robos y ¡vamos viviendo! ¡Qué canallas, sinvergüenzas y ladrones son esos tíos!

Luego pasó a comentar los partes oficiales de operaciones de los ministerios de Madrid, en los que parece que se indicaba que las fuerzas nacionales habían sido rechazadas en su intento de ataque a Santa Cruz de Retamar y San Martín de Valdeiglesias, y el general hizo unos sabrosos comentarios que lamentamos no poder transcribir porque sólo percibimos algunas frases sueltas. De todos modos después de dedicarles unas frases pudimos oír que decía "y la verdad es que ayer tomaron nuestras tropas San Martín de Valdeiglesias después de haber tomado anteayer Santa Cruz de Retamar, castigando tan duramente en ambas operaciones el Ejército rojo que fueron varios centenares los cadáveres que quedaron abandonados.

Veréis lo que dice el parte del ministerio de Marina: La batalla de Santa Cruz de Retamar comenzó a las seis de la mañana y duró más de dos horas. En ella fuimos atacados por Tercio, Regulares y Fuerzas del Ejército, protegidas por su artillería, pero nuestros milicianos les salieron al paso, haciendo retroceder al Tercio y Regulares, a pesar de ir pertrechados por el material más moderno". Así se dice la verdad a ese pueblo. Conque retroceder el Tercio, ¿eh? y ante el empuje de los milicianos. La batalla de Retamar fué algo más serio de lo que ellos dicen, pues nuestras fuerzas destrozaron completamente una compañía de Asalto y casi otra de la Guardia civil, así como muchos milicianos de esa canalla.

Sabéis también que en el sector de Avila nuestras fuerzas ocuparon Navalperal, donde también dejaron gran cantidad de muertos y enorme material de guerra, pues solamente en cartuchos había 800.000. Pues bien, en ese parte oficial se dice: "Las columnas facciosas siguen presionando en el sector de Escalona y Navalperal, pero nuestras tropas continúan rechazando con brío los desesperados ataques de los sublevados. La aviación leal coopera a nuestra acción y nuestras baterías bombardean sin ser apenas contestadas". ¡Habráse visto mayor desvergüenza! Dice por último el célebre parte "que sus tropas han tenido un éxito en el sector del Sur (no pudimos oír el punto) que ha constituído un fracaso para el general Queipo de Llano que dirigía personalmente la operación". Todo cuanto dicen estos desvergonzados es igual de cierto, pues todos ustedes saben que yo en estos últimos días no me he movido para nada de Sevilla.

"Los fascistas, agrega el parte, atacan Villaviciosa, pero, como siempre, han sido rechazados por nuestros valientes milicianos". Otra verdad como las suyas, pues Villaviciosa ha sido tomada hoy por la columna que manda el bravo comandante Alvarez.

También dicen "que los fascistas tienen la vista puesta en Madrid, pero que pueden despedirse de esa idea y, entretanto, siguen siendo derrotados en los demás sectores". Bien, pues a eso os contestamos que pronto tendréis que decir que Madrid ha caído en nuestro poder y que en los demás frentes seguimos como hasta ahora avanzando. Así es el parte de hoy, como lo era el de ayer y como lo será el de mañana y el de siempre, porque como no tienen victorias que contar para mantener ese poco calor de los rojos, tienen que mentir de esta forma y, por lo visto, la mentira surte efecto, pues yo creía que hacía tiempo que esa recua que les sigue se hubiera convencido del engaño y les hubiera abandonado, pero persisten en el error y ¡qué les vamos a hacer!, ellos pagarán las consecuencias.

Ya sabéis también que llevan varios días atacando furiosamente Oviedo y dicen y afirman que han entrado en la población, ocupado algunos edificios y no sé cuantas cosas más. ¡Estáis fresco! Es cierto sí que han atacado Oviedo de una manera salvaje, empleando todas sus fuerzas y las posibilidades de que disponen, pero Oviedo está resistiendo esos embates que los precipitan, naturalmente, para ver si logran ocupar la capital antes de que lleguen las columnas gallegas, pero de eso a la entrada en Oviedo hay un abismo. También es cierto que los rojos son dueños de un monte que domina en parte la población y que allí funcionan unas baterías que esos canallas de las fábricas de armas manejan bastante regular, pero los defensores de Oviedo tienen corazón y, como los que antes defendieron el Alcázar de Toledo, esperan la llegada de las columnas libertadoras que llegarán, ¡ya lo creo que llegarán!

En Bilbao vamos estrechando el cerco de la capital, pues nuestras columnas avanzan lentamente,, eso sí, porque tienen que pasar esa serie de montañas nada fáciles de atravesar, pero de que va estrechándose el cerco nadie puede dudar. Dícese que ante la grave situación porque atraviesa Bilbao, Indalecio Prieto va a ponerse al frente de los defensores. Puede ocurrir, porque ya Prieto tiene cierto carácter militar y cualidades de mando. Por algo es ministro de Marina, pero para esas cosas no basta. Hace falta sentir el espíritu militar y sentir, además, el ansia de reconquista de la Patria que es el que nos anima a nosotros. Yo creo que ese es un cebo que le ponen para ver si se decide a ir a Bilbao, pero no lo hará porque en Bilbao, probablemente, no iba a poder comer ni siquiera el bacalao a la vizcaína y ya sabemos que a Prieto le gusta cuidarse bien. Más creo yo que intentará coger el avión para desaparecer. Según parece ya creo que lo ha intentado. pero no se lo han permitido los milicianos rojos que le vigilan.

En Bilbao dicen que ha ocurrido algo desastroso que se relaciona con un desembarco de los marineros del "Jaime I" y que, indignados porque una granada de nuestra aviación ha caído en el centro de un cuartel rojo, se ha fusilado a 150 personas, según unos; a 300 segun otros y a 800 según otros, de los que tienen en rehenes. Yo no sé si será cierto, pero todo es posible en esa canalla.

En el Sur, como ya he anticipado antes, nuestras fuerzas han ocupado Villaviciosa y han derribado a tres aparatos enemigos que estaban hostilizando a las columnas. Tal es la situación en el día de hoy, en el que en todas las naciones civilizadas se mira con intranquilidad lo que puede ocurrir a consecuencia de la nota de Rusia al Gobierno de Londres.

Rusia, durante mucho tiempo, ha enviado millones y millones para la revolución en España, millones que según algunos representantes soviéticos, en lugar de emplearse en la preparación de la revolución fueron depositados en Bancos extranjeros por los dirigentes, sin duda para que al abandonar España no les faltara para vivir. Esto lo habrán hecho al ver que está muy próxima a morir la tan cacareada revolución social que esa canalla preparaba.

Eso puede ser efectivamente la guerra mundial. Por ello ha causado gran sensación en todas las naciones, incluso en este gobierno de Madrid, pero lo que tiene verdaderamente gracia es la protesta de Rusia porque diga que algunas naciones nos han prestado ayuda, después de enviar ellos armamento, ayuda económica e incluso batallones, puesto que ellos mismos han afirmado que habían desembarcado en Valencia, y de haberse llevado finalmente el oro de los buenos españoles.

El general Queipo de Llano siguió hablando de este asunto indignadísimo y le percibimos una frase en la que parece ser que quiso decir que si el Gobierno ruso continúa en ese plan nosotros nos veremos obligados a (no pudimos escuchar el final).

Parece, siguió diciendo, que esta nota dirigida por Rusia a Inglaterra ha sido indicada por Pascua, al tomar posesión de la Embajada en Rusia y que ha predispuesto el Gobierno de Moscú previa patética exposición de la horrible situación del gobierno rojo, a enviar esa nota que, seguramnete, a estas horas no le preporciona ninguna satifascción.

Se ocupó después de manifestaciones hechas en periódicos de izquierda por personajes del Gobierno rojo, en una de las cuales se dice que aquí en Sevilla se ha constituído un comité de alemanes y que el general Queipo de Llano ya no significa nada; que los que mandan son esos alemanes a los que hemos concedido, como a los italianos como compensación a la ayude que dicen nos prestan, territorios en Baleares y territorio en nuestra zona de Marruecos.

¡Canallas! Nosotros que vamos a ceder nada! ¡Vosotros sois los que habéis entregado a Rusia tres mil millones en oro! ¡Ladrones! Pero eso de decir que hemos concedido a Italia, Baleares y a Alemania Ceuta, es una infamia que revela vuestros canallescos sentimientos. ¡Vosotros sí que quisistéis hacer la cesión de Baleares y la hubieráis hecho si no se hubieran opuestos los buenos españoles! Sois tan canallas que creeis que nosotros hubieramos sido capaces de hacer lo que vosotros haríais.

Todos estos cuentos son los que lanzan por esos periódicos de izquierda. Hay que ver a los periódicos de izquierda. Quieren aparentar que están confiados en el triunfo de las milicias rojas y ¡que miedo están pasando! "¡Todo el mundo al frente!" "¡Todo el mundo al frente!", son los titulares de sus llamamientos y claro, todo el mundo al frente, porque si no, los fusiláis. Pero no esta mal que por lo menos esa canalla marxista vaya al frente para que en él sucumba, porque así nos evitaréis momentos desagradables.

Se ocupó después del gran susto que Largo Canallero, hubo de pasar cuando se le ocurrió visitar Aranjuez en el momento en que a uno de nuestros aviones se le ocurrió enviarle "unos recaditos". El miedo no se le ha debido pasar aun, y sin duda para compensarse del gasto de la lavandera ha ordenado hacer un expediente de espionaje, principalmente entre los aviadores, por suponer que fueron estos los que avisaron a nuestro avión de su paso, y hay quien dice que muchos de los aviadores de Getafe han sido fusilados. "Dios castiga sin palo ni piedra" y así ha ocurrido por lo visto a los que no han sabido sentir el patriotismo y defender a la verdadera España.

El general leyó después una nota en la que se le da cuenta de la grave situación porque atraviesan muchos de los habitantes de Málaga que han podido evadirse del dominio rojo y hace un llamamiento a la Sevilla siempre noble y hospitalaria, para que se preste auxilio a esos buenos ciudadanos que se hallan en tierra extraña, para lo cual se ha abierto una suscripción cuyos fondos se destinarán a repatriar a cuantos se encuentran en los puertos próximos a la ciudad y a prestarles la ayuda económica necesaria para su sustento.

Finalmente el general dió cuenta de los cuantiosos donativos que sigue recibiendo y se despidió de los oyentes hasta mañana.

# SALIDA Y PASO DE FUERZAS

En las primeras horas de la tarde de ayer salieron de Logroño dos compañías de fusiles y personal correspondiente de la sección de ametralladoras del Regimiento de Infantería de Bailén número 24, al mando del comandante don Emilio Bruna, capitanes don Joaquín Albar y don Santiago Cabezas, tenientes don Jerónimo Sancho, don José María Santos y don Félix Ijalba y alféreces don León Castrillo y don Ursino Martínez; dos brigadas, sargentos y cabos correspondientes. Con dichas compañías va encargado del servicio médico el alférez de Sanidad don Valeriano Casas.

Mas tarde salieron también un grupo de soldados de Infantería de Bailén y otro de Artilleros del 12 Ligero, ambos grupos sin armamento.

Para despedirlos acudieron a la estación el Gobernador militar accidental, coronel señor Moltó, el señor Gobernador civil y todas las autoridades locales y provinciales, comisiones de los Cuerpos de la guarnición y la totalidad de jefes y oficiales francos de servicio, asi como los suboficiales y clases. Los andenes de la estación se llenaron, como siempre, de público que tributó a los soldados la más cariñosa despedida y desde que llegaron a la estación hasta que el tren rompió marcha, fueron ininterrumpidos los vítores a España, al Ejército y al general Franco, asi como a Logroño y otros, todos contestados con ostensible fervor patriótico.

Por la noche pasó por la estación de Logroño un tren especial que también conducía tropas, estas de Artillería y, como por la tarde, los andenes estaban totalmente ocupados por autoridades y público, ya que muchos de los que pasaban pertenecen al Regimiento 12 Ligero que guarnece la capital.

A las fuerzas expedicionarias fueron entregados paquetes por sus familiares y a la vez se les distribuyó la comida entre vítores y aclamaciones.

Cuando la animación en los andenes era extraordinaria, se registró una nota simpática que a continuación registramos. Pedro Beltrán, trompetilla de 13 años de edad, natural de Murillo de Río Leza, había prometido a su coronel señor Moltó traerle de la guerra dos perros, y su promesa la cumplió tal y como lo había ofrecido, pues el pequeño trompetilla descendió del coche llevando de la mano a un magnífico perro blanco muy grande y otro mas chico blanco también, aunque con algunas pintas negras; se acercó a su coronel y le dijo "mi coronel aquí tiene usía los dos perros que le había prometido, ambos recogidos en el campo de batalla de Aragón, abandonados por el enemigo que escapaba cuando nosotros les hacíamos correr".

El señor Moltó agradeció al trompetilla el obsequio que le hacía y le felicitó por haber sabido cumplir su promesa, pero como se enterara de que tanto él como los soldados de la columna estaban encariñados con sus dos perros y las fuerzas marchaban nuevamente al frente le autorizó para que los llevara consigo, ya que pudieda darse el caso de que les prestaran algún buen servicio en el campo de batalla.

El trompetilla Beltrán ofreció a su coronel que cuando la guerra acabe le traerá los dos perros y algo mas como recuerdo de la campaña.

El tren partió en medio de evidentes pruebas de entusiasmo por parte de la tropa y patrióticos vivas y cariñosas ovaciones de los que habían salido a recibirles.

Cuando estas líneas salgan al público habrá pasado por Logroño otro tren, con fuerzas de Infantería, gran parte de ellas, pertenecientes al Regimiento de Bailén, con la misma dirección que los artilleros anteriores.

A todos ellos deseamos un feliz viaje y con un ¡Viva España! formulamos nuestros más fervientes votos porque una vez logrado el triunfo definitivo del glorioso movimiento nacional regresen a sus hogares sin la menor novedad.

# Comisión recaudadora de la Junta pro Altar-Madrid

Por referencias particulares y por las consignadas ayer en las páginas de los diarios locales, se habrán dado cuenta los católicos de Logroño y su provincia del destino que dará a los fondos que arbitre esta Comisión recaudadora.

Los fines a que se ordena nuestra recaudación son, evidentemente, del más alto valor patriótico:

1.° Atender, desde el primer momento en que sea posible, a las necesidades del pueblo católico madrileño, por tanto tiempo privado de los consuelos de nuestra Religión.

2.° Exteriorizar el espíritu religioso que informa la actual cruzada nacional y testimoniar así al Generalísimo del glorioso Ejército y milicias salvadoras de España el agradecimiento por sus favores a la Madre Patria.

Por esta razón, nuestra gesta culminará en la renovación de la consagración, ante el monumento del Cerro de los Angeles, al Corazón de Jesús fusilado, pero no muerto.

El señor Obispo de Madrid ha dado su aprobación general y nuestro Reverendísimo Prelado la suya especial para la realización del proyecto por parte de esta provincia. Todos los buenos patriotas lo hemos hecho nuestro y necesitándose, para su ejecución, no pequeños recursos económicos; a todos les pedimos sus patrióticas aportaciones que han de corresponder, indudablemente, a su encendido amor a Dios y a España, por cuya gloria y honor se hallan nuestros hermanos empeñados en heroica lucha. Vaya, pues, por adelantado nuestro agradecimiento, en nombre de Dios y de España, a los que nos favorezcan con sus donativos. Estos podrán entregarlos, los logroñeses, en el comercio de don Tomás Martínez, Librería de Cerezo y Biblioteca de la Buena Prensa (Muro de Cervantes). Los remitentes de los pueblos de la provincia deben hacer sus giros a doña Carmen Brioso de Palacios (Banca de Juan Palacios), tesorera de esta Comisión recaudadora.

Logroño,a 10 de octubre de 1936.

Africa Pacheco de Alvarez Arenas; María García de Bellod, presidenta provincial de F. E. Femenina; Gloria de la Muela de Lezama, presidenta provincial de las Margaritas; María del Pilar Azcona de Herreros de Tejada, por A. C. provincial-diocesana; María Luisa Martínez de Bidasolo, por asociaciones piadosas diocesanas.

HOY
TeatroModerno
GRANDIOSO ESTRENO
La magnífica película española
20.000 duros
Por CHARITO LEONIS, JOSE BAVIERA, PEPE CALLE, ROSITA LACASA Y VALERIANO PARIS
DE COMPLEMENTO
La graciosa cómica en dos partes, titulada
Recién casados

HIJOS DE SATURNINO ULARGUI
:-: BANQUEROS :-:
(CASA FUNDADA EN 1860)
-:-
CUENTAS CORRIENTES. — CAJA DE AHORROS. — IMPOSICIONES A PLAZO. — DESCUENTOS. — COMPRA VENTA DE VALORES. — DESCUENTO DE CUPONES. — CREDITOS. — TODA CLASE DE OPERACIONES BANCARIAS EN GENERAL.

# EN EL FRENTE DE SOMOSIERRA

## DIARIO INTRASCENDENTAL DE UN VOLUNTARIO

Día 27 de septiembre.—Hoy se han pasado a nuestro campo dos guerrilleros que combatían en las filas contrarias. Sólo me ha sido posible hablar con ellos unos minutos, momentos antes de ser llevados a Robregordo para comparecer ante el Estado Mayor que ha de interrogarles. Como estas notas aparecen algunos días después a este en que se les ha de someter a interrogatorio secreto, nada importa que yo adelante aquí las primeras confidencias inéditas de estos bravos fugitivos. Fugitivos valerosos, como soldados que quieren ser de la España que renace. Y que hoy han contribuído a abrillantar, con el fresco verdor de su juventud española, esta corona de laureles que está tejiendo para la inmortalidad lo más puro de una raza legendaria y heroica, sin la cual hubiera sido imposible escribir en la histora de las naciones los hechos más sublimes y las hazañas más portentosas.

Estos dos fugitivos del infierno rojo, que combatían forzosamente con esa canalla, baldón y ludibrio de nuestra hispanidad gloriosa, me cuentan, con los ojos mojados aún por la emoción, parte de su estupenda odisea.

Hay en el relato algo como de visión dantesca, de horrores mitológicos y pesadilla febril; algo tremendo que a mí me es imposible trasladar a este blanco papel en que escribo porque mancharía con los conceptos más crudos, más espeluznantes y obscuros, su inmaculado blancor.

Han logrado la evasión cuando ya todo parecía impedírselo, pues los rojos, que habían descubierto sus anteriores tentativas de fuga, resolvieron fusilarlos sobre el terreno. Pero su valor, su decisión y su fé religiosa les han salvado. Ya habían sido puestos ante la pared de espaldas como los traidores y los fusiles apuntaban la inexorabilidad fraticida del que sólo alimenta odios y bajas concupiscencias encubiertas con la máscara de un mentiroso ideal.

Cuando iba a dejarse oir la fatal ordenación, última voz humana de inhumano rencor, que sus oidos escucharían, dan un impulso supremo a sus cuerpos de atletas y logran saltar la pared, corriendo en zig-zags vertiginosos por un declive que forma el terreno, seguidos por los disparos de sus verdugos, que ni siquiera les tocan, hasta ocultarse en la espesura que hacen unos arbustos de retorcidos matorrales en un barranco que me enseñan desde aquí y que en los atardeceres neblinosos suele ensombrecerse con las azules penumbras de la irradiación, haciéndolo más misterioso y salvaje.

Escondidos en él, acosados de cerca por la humana jauría, han pasado horas de mortal angustia. La noche, con sus tinieblas amparadoras, les ha facilitado la evasión. Pero aun les faltaba por salvar, para conseguir del todo la evasión, el lago del Lozoya, límite de los dos bandos y cuyas aguas frigidísimas han cruzado a las 3 horas de una madrugada crudamente polar, en la que mi guardia, en el parapeto de la muerte, ha estado a punto de verla pero de frío.

Atrozmente agotados, venciendo, a fuerza de llamamientos supremos a su voluntad, los calambre y anquilosamiento que sufrían sus miembros a causa del esfuerzo físico y de la intensa frialdad del agua, han conseguido llegar a la orilla amiga, donde desnudos y abrazados uno al otro para darse calor, han esperado los albores del día y se han presentado a nuestras avanzadas. El encuentro ha sido de lo más emocionante. Viéndose entre los nobles soldados de España, entre los buenos hermanos de sangre y de sentimientos que ellos buscaban ,sólo han sabido llorar de felicidad.

Y por ellos sabemos una vez más que las hordas rojas están en franca descomposición, sin disciplina, sin moral, sin mando responsable, en perpétua ebullición intestina, hambrientos de todas las hambres (y quien sabe si sobre todas, la del arrepentimiento), embrutecidos por toda suerte de pasiones impuras que sus dirigentes se encargan de satisfacer por los medios más repugnantes; en un estado caótico de agonía y desesperación.

Nosotros, en cambio, ¡qué diferencia! Subordinados con gesto y casi con adoración a un mando glorioso; todos sanos, con una robustez física que da gloria; cuidados y mimados por unos jefes que se desvelan por nuestro bienestar; limpios de alma y reconfortados de espíritu por la abnegada asistencia de esos salvadores de almas que son nuestros padres capellanes; henchidos de amor patrio, de santa reverencia a la Madre amada sobre todas las cosas terrenas; con embriagueces de gesta y ansias varoniles por todo lo heroico. ¡Qué diferencia; qué recio aguafuerte de claroscuros!

Día 4.—Bajamos de madrugada, al terminar nuestra guardia de parapeto, al minúsculo poblado de Piñuécar, donde está nuestro cuartel general. La amplia visibilidad que ofrece el claror deslumbrante de la luna que se halla en su fase óptima, dominando un cielo radiante y sin estrellas por el exceso de luz, obliga a nuestra columna a desplazarse por los caminos ásperamente pedregosos del monte que se abren a los fuegos enemigos, en grupos aislados para disminuir la posibilidad de los blancos.

Los cascos de acero espejean al beso de tanta luz; las sombras de los soldados que marchan en silencio, al traspasar la raya de una loma, se enmarcan con dureza en el cielo opalescente del horizonte, que aparece como bañado por una colina de sutil vaporosidad lechosa; las aguas del embalse del Lozoya dan la sensación al verlas en toda su fría blancura de lago nórdico, de un fiord fantástico, lleno de leyendas terroríficas a lo Edgard A. Poe. Mis guardias de estas noches han estado acompañadas por el deslumbramiento de este espejo terso y radiante como la superficie bruñida de un metal precioso, cuyas aguas ofrecen a la luz rosada del ocaso la irisasiones más delicadas del espectro solar. Y sin embargo, ¡qué espejismos tan torturadores nos ha producido esta líquida azulidad en las horas sofocantes y ardorosas del verano que acaba de pasar!

En esta noche de claridad casi ofensiva para el sol, por raro contraste, no ha sonado en toda ella un solo tiro, acaso porque las recientes victorias de nuestro Ejército han causado al enemigo (aunque ellos, en nuestros cuotidianos diálogos de parapeto a parapeto lo nieguen) un efecto depresivo superior a toda suposición.

Día 6.—Estamos desde ayer en Piñuécar, donde quedaremos inamovibles unos días en plan de reposo, pues ya he dicho que el Mando se ocupa de nuestra salud y bienestar con una solicitud y cariño como no habrá gozado quizás ningún Ejército del mundo.

El pueblo es tan feo y primitivo como aburrido. No tenemos más entretenimiento que organizar comidas (de lo que nos mandan nuestras familias, pues aquí se desconocen los comestibles, excepto algún ave de corral que otra), escribir y esperar la llegada del correo, que suele venir con honrada puntualidad después del mediodía. Entonces es frecuente ver un ataque simultáneo por todos los frentes a la camioneta, en demanda casi airada de paquetes familiares y cartas de novias y madrinas.

(Ahora os lo voy a decir en secreto, encantadoras madrinas que llevais a nuestros soldados la ilusión alegre de vuestras cartas: todos vuestros ahijados os quieren mucho, os quieren con esa ensoñación tan dulce que inspiran el alma y la ternura de la mujer española, que es la más adoradora de todas las mujeres. Y esto os lo dice en un arranque de sinceridad quien ha conocido muchas. Vuestros ahijados deliciosas madrinas riojanas, os pagan con todo el amor de su juventud fresca y generosa la ternura que les llevais en ese perfumado rayo de sol que encierra vuestra elegante caligrafía femenina. Yo os saludo, y aunque no tengo madrina y quizá por esto mismo, os quiero colectivamente a todas por el bien que haceis a mis compañeros).

Otra novedad desconsoladora para los rojos de este frente: se han pasado a nuestras filas 34 combatientes de ellos. Me ha sido imposible interrogarlos. Pero conozco sus declaraciones. Pueden condensarse en lo dicho anteriormente y en que no ya por individuos sueltos sino por batallones quieren desertar del caos marxista, que se debate en marasmos de agonía. Andan a tiros entre ellos y todo es relajo y descomposición. ¡Qué final más trágico les espera!

Día 7.—Ya empiezan a dejarse oir en estas alturas los primeros rugidos del invierno. Un viento huracanado, acompañado de fuerte chubasquería y frío intensísimo, nos ha hecho abandonar la era donde pasábamos la noche tres compañeros. Hemos tenido que buscar refugio en un pajar un tanto extraviado del pueblo, el que hemos tenido que cruzar bajo una obscuridad perfecta, sin más luz que el macilento resplendor de los faroles de las patrullas de ronda, chapoteando en barrizales inmundos, golpeados furiosamente por el viento y la lluvia que gimen por las retiradas callejuelas, su música de lamentos. ¡Qué atrozmente triste debe de ser este pueblo en invierno!

El pajar—un viejo caseron en ruinas—lo hemos encontrado convertido en cuerpo de guardia, pues se halla en el cruce de varios caminos y hay en el vigilancia nocturna. El cabo F. L. nos ofrece hospitalidad, pero aunque estoy entre leales compañeros, todo cuanto nos rodea me da la impresión de encontrarnos en una venta robada, de esas que figuran en los folletines más tenebrosos, viviendo las horas siniestras de una noche de ladrones.

El golpeteo isócrono de la lluvia y el quejido del viento en los carcomidos portones que chirrían con resonancias enmohecidas de cosas pretéritas, nos acompañan lúgubremente hasta el amanecer.

FRANCISCO ESCARTIN

NOTA.—Mil gracias, en nombre de toda esta compañía (cuarta del primer batallón de Bailén), a la señorita Merche Benito Jalón, que ha tenido la gentileza de enviarme, como mascota de la compañía, una precisoísima muñeca de uniforme. Le prometemos que nos acompañará a todas partes y que desfilará en nuestros brazos por Madrid y por Logroño. También doy las gracias a las señoritas Consuelo Agost, Mary y Paquita Moreda y otra que no quiero dar su nombre, por el envío que me han hecho de jerseys confeccionados por ellas, que son de enorme abrigo y que ya he distribuído con gran júbilo para los afortunados.

Y al amigo Alejandro Pradilla me complazco en decirle que el perro que me regaló es de lo más gracioso e inteligente. Juega con todos los soldados. Se llama Bailén Martínez, pues he querido que tuviera una filiación completa.

SGCB2021

# Logroño ante la festividad del Pilar

**ÉXITO EN EL ALISTAMIENTO DE CABALLEROS**

Publicada ayer en las columnas de este periódico la excitación de la Junta Directiva para que los católicos logroñeses se inscribieran como Caballeros del Pilar, a fin de recibir los distintivos de manos del excelentísimo señor Obispo el día del Pilar, la iniciativa ha sido secundada con el máximo entusiasmo y aplauso general en todos los centros de inscripción, Colegio de Escolapios, Joyería Faci, y comercios de don Antonio Gonzalo y don Eduardo Paracuellos se han recibido numerosas inscripciones de señores sacerdotes, de requetés, de Falangistas, de Caballeros de Clavijo, y de muchos buenos patriotas, devotos de María Santísima del Pilar.

A todos ellos recordamos que el día del Pilar deben acudir a las ocho a la iglesia de la Redonda, para imponerse la medalla antes de la Misa de Comunión, en el Altar del Pilar.

**LA PROCESION PROMETE SER UN EXITAZO**

A las cinco y media se practicará en la Iglesia Imperial de Nuestra Señora de Palacio, el solemne Ejercicio del último día de la Novena con sermón a cargo del elocuentísimo orador sagrado don José Vera, de Pamplona y a las seis y media saldrá de la misma iglesia la SOLEMNE PROCESION, en la que, además de varios estandartes de la Santísima Virgen, será paseada triunfalmente por las calles de Logroño la imagen de María Santísima del Pilar, Patrona de las Españas y salvadora de la Patria en los gravísimos momentos que atravesamos.

A esta procesión han prometido su asistencia el excelentísimo señor obispo, el excelentísimo señor general, gobernador militar de la plaza, el excelentísimo señor gobernador civil, y todas las demás autoriddaes eclesiásticas, militares y civiles, así como las milicias todas y las principales entidades y Cuerpos de la ciudad.

En el número de mañana se publicará el orden en que deberán formar, a fin de que la procesión se desarrolle con el orden más perfecto y la más acabada organización.

**UNA INVITACION A LAS ASOCIACIONES MARIANAS**

Por medio de este periódico, se invita a todas las Asociaciones marianas de la ciudad de Logroño a que acudan a esta procesión con sus estandartes respectivos para contribuír, de este modo, al solemne homenaje que el pueblo de Logroño tributa a la gran Madre de Dios, que es una misma y única en las diferentes advocaciones, ,con que le honra la devoción de sus leales hijos.

**UN RUEGO AL VECINDARIO DE LOGROÑO**

Con el fin de que el día del Pilar aparezca como un día de exaltación patriótico-religiosa, la Junta de Caballeros del Pilar y la Corte de Honor de Señoras suplica a todos los logroñeses que engalanen sus balcones con colgaduras, en cuyo fondo aparezca la imagen del Pilar. Esta estampa con los colores nacionales, pueden adquirirla en las imprentas de Logroño.

También se suplica acudan todos a la procesión con vela para que la procesión resulte con todo esplendor. En los balcones del recorrido, calles Mayor, Merced, Mercado y San Bartolomé, sería conveniente la colocación de faroles.

**¡LOGROÑESES, A HONRAR A LA VIRGEN DEL PILAR!**

Acudid todos a la Procesión. Acompañemos a la Madre. Alumbremos su santa imagen. Ofrezcámosle un digno desagravio por el atentado canallesco de los enemigos de la Religión y de la Patria.

¡Viva la Santísima Virgen del Pilar! ¡Viva España!

# Grupo Mutualista de Dependientes de Comercio

Se convoca a todos los socios a la junta general extraordinaria que tendrá lugar hoy, sábado, a las siete y media de la tarde, en el local que ocupa la Central Obrera Nacional Sindicalista (Falange Española) y en la que se tratarán asuntos de interés.

LA DIRECTIVA


17r

**El régimen alimenticio del enfermo del estómago...**

...ha de ser de tal naturaleza, que proporcione al aparato digestivo la máxima quietud posible, debiendo ser a base de leche, verduras cocidas, frutas maduras y otros alimentos naturales, y, como medicamento, se debe tomar después de las comidas una cucharada de ELIXIR SAIZ DE CARLOS. Este medicamento asegura la normalidad de las funciones digestivas y por consiguiente la desaparición de los fenómenos resultantes de un mal funcionamiento del aparato digestivo

ELIXIR ESTOMACAL

SAIZ DE CARLOS

VENTA EN FARMACIAS


# Avisos y Noticias

En la tarde de ayer se efectuó el entierro del joven falangista Miguel Paredes García, muerto por un desgraciado accidente el día anterior.

Ante su cadáver, expuesto en la capilla ardiente instalada en el salón principal del Círculo de Falange, desfiló durante toda la mañana y hasta minutos antes de la hora señalada para el entierro, una incantable cantidad de personas y todos los afiliados a las Falanges de las JONS en nuestra capital, en los que la fatal desgracia ha producido honda pena.

El cadáver, encerrado en severo arcón de caoba, fué llevado a hombros de compañeros "balillas" del finado y precediéndole abrían marcha dos "balillas" y dos requetés de la sección infantil que transportaban dos coronas monumentales de flores, siendo presidido el duelo por el Excmo. señor Gobernador civil de la provincia, con las demás autoridades militares y civiles y el padre del desventurado niño, don Félix Sebastián, guardia de Seguridad de esta plantilla, a los que seguía una enorme concurrencia en la que figuraban todos los guardias de Seguridad y Asalto francos de servicio, personas de todas las clases sociales, cerrando la comitiva las secciones de Balillas y Flera el entierro, una incontable cantichas de ambos sexos de Falange, una centuria de esta misma fuerza con su banda de música, la sección infantil de los Requetés y los Exploradores, y tras estos, la carroza fúnebre llena de coronas y varios automóviles de respeto.

Las coronas fueron dedicadas por el Excmo. señor Gobernador civil, Falange Española, Flechas de Logroño, Comandancia de la Guardia civil, Pelayos, Cuerpo de Seguridad y de los padres del joven fallecido, cuyo descanso eterno deseamos con la reiteración de nuestro sentimiento a sus padres y demás familia, a los que servirán de lenitivo en su desgracia las manifestaciones de pésame recibidas.

El funeral y la misa de réquiem por el alma del finado se verificará el próximo martes, día 13, a las diez de la mañana, en la iglesia parroquial de Santa María de la Redonda.


**Dr. M. ARTACHO**

**Médico Militar. — Medicina interna**
**Pabellón Hospital Militar. Teléf. 1205**


En el mercado de cerda celebrado ayer se pusieron a la venta 328 tetones, colocándose bastantes. Los precios oscilaron de 30 a 55 pesetas uno, según clase y tamaño.

## Asociación de empleados y obreros municipales de Logroño

Previamente autorizada, se convoca a Junta general para la disolución de la misma, en el local propio, calle Particular de Mágica (huerta del mismo), piso primero, a las once de la mañana del domingo próximo, 11 del actual, rogando la puntual asistencia, advirtiéndose se tomará acuerdo inmediato con cualquiera que sea el número de asistentes a tal acto.

El secretario, **José G. González**

## Salto del Cortijo, S. A.

Pone en conocimiento de sus abonados que el próximo domingo, día 11, suspenderá el suministro de energía a Logroño, de 9 a 12 de la mañana.

Llegó ayer a esta capital el abogado logroñés don Blas Reboiro, con su esposa, hijos, madre política, señora viuda de Fraile, y hermanas políticas. Esta estimada familia se encontraba en Bilbao y pudo salir para Francia. Al dar la bienvenida a todos, lo hacemos especialmente al mencionado abogado, para quien han terminado los azarosos días en que ha estado repetidamente expuesto a perder la vida.

**FALANGE ESPAÑOLA DE LAS J. O. N. S. DE NAJERA**

Deseando representar en el Teatro de dicha localidad la obra "Canción de Cuna" (de Martínez Sierra), y no encontrando ejemplar alguno en ninguna Librería, se ruega a la persona que posea dicha obra, sírvase prestarla para su representación, en las oficinas de esta Organización de Logroño, Portales, número 64.


**M. Gómez Cobo**

**ENFERMEDADES DE LA INFANCIA**
**MEDICINA GENERAL**
**RAYOS X — SOL DE ALTURA**
**Consulta de 11 a 1 y de 4 a 7**
**Once de Junio, 9, Pral, dcha. T. 2272**


Falleció ayer en nuestra ciudad la señorita Concepción Vélez Magaña, muerta en la flor de su vida, produciendo en su familia y en cuantos la trataron, profundo sentimiento que se pondrá de manifiesto hoy con ocasión de su entierro.

Descanse en paz la finada y sea para sus apenados padres don Isidro y doña Felipa; hermanas, señoritas Leonor y Balbina, y demás familia, la manifestación sincera de nuestro más sentido pésame.


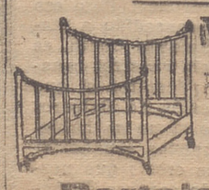

MUEBLES BARATOS ANTA

Portales, 46


A las once de la mañana de ayer viernes, se verificaron en la Iglesia de la Redonda, solemnes exequias por el alma de los tenientes del 12 regimiento ligero de Artillería, don Juan López Montenegro Niño y don Antonio Bragado Balcarce, muertos gloriosamente por la Patria en Toledo y Guipúzcoa.

El acto funeral fué presidido por el señor Moltó, coronel del regimiento de Artillería y gobernador militar accidental de la provincia; el excelentísimo señor gobernador civil, don Emilio Bellod; el teniente coronel señor Durán y otros jefes y oficiales del regimiento ya mencionado; el presidente de la Audiencia, señor Arrontes; el delegado de Hacienda, señor Montes, nutridas representaciones de entidades y centros oficiales y fuerzas armadas.

La concurrencia de público fué tan numerosa que llenaba por completo el templo, figurando entre ella un grupo de soldados artilleros, requetés, falangistas y voluntarios de Clavijo.

Nuevamente hacemos reiteración de nuestro pésame a las familias de los valerosos tenientes, López-Montenegro y Bragado, a las que ha de servir de lenitivo saber que murieron en defensa del honor de España.

## Falange Española de las J. O. N. S.

**2.ª LINEA**

Terminada la organización de esta sección, es necesario para los afiliados de la capital, pasar por las oficinas para enterarse de la distribución personal, nombramiento de cargos para servicios, etc.

Los jefes locales de los pueblos de la provincia deberán remitir relación en cada localidad de los afiliados a 2.ª Línea, señalando edad, oficio, y si tienen familia.

Los profesionales de la capital, oficinistas en general y técnicos, que quieran prestar ayuda a esta organización en el cumplimiento de los deberes patrióticos, pueden dar su nombre, horas libres de que disponen y demás datos y circunstancias, en las oficinas, Mercado, 64, 2.º, de 5 a 8 de la tarde.

Téngase presente que toda clase de cooperación es útil en estos momentos, para quedar triunfante el glorioso movimiento nacional.

¡Todo para la Patria!!

¡Arriba España!

**La Jefatura Provincial de la 2.ª Línea.**

No habiéndose establecido este año billetes reducidos con motivo de las fiestas del Pilar, para Zaragoza, ha sido autorizada la expendición de billetes de la tarifa número 102, con destino a dicha ciudad, durante los días 9 al 14 del actual, sin la tarjeta de identidad, cuyos billetes tienen de plazo de validez para regresar hasta el día 15 de noviembre. Con estos billetes obtiene el viajero una gran economía, pudiendo hacerse el viaje tanto en el tren correo como en el rápido.


**V. Infante** Especialista en Garganta, nariz y oídos. Consulta de 11 a 1 y de 3 a 7. Bretón Herreros, 12

**EMILIO CASAS**
ESPECIALISTA EN
**PIEL, SIFILIS Y VENEREO**
MURO DE LA MATA, 8. DE 11 a 1.


Ha visto aumentada su familia con un robusto niño dado a luz con felicidad por su esposa doña Asunción Salazar Labarga, el acreditado médico bacteriólogo don Claudio Calvo Arizmendarreta. Al recién nacido, que deseamos larga y feliz vida, se le ha impuesto el nombre de Carlos. Enhorabuena al venturoso matrimonio.


**MEDIAS MALLA, 1'75 PESETAS**
**MEDIAS SEDA, HILO Y SPORT y GERSEYS**
**a precios baratísimos**
**LACALZADA**
**Sagasta, 25 y M. de San Nicolás, 97**


Por involuntaria omisión dejamos de consignar ayer, en la noticia en que dábamos cuenta del entierro del farmacéutico don Saturnino Martínez Fernández (q. e. p. d.), que en la presidencia del duelo figuraron el Presidente, el Tesorero y secretario del Colegio Farmacéutico de esta provincia, que representaban a dicha entidad, complaciéndonos en hacerlo público hoy, subsanando el olvido a los efectos de que quede constancia del póstumo homenaje tributado al finado por el Colegio Farmacéutico, de cuya directiva ha formado parte en diversas etapas.


**MALTARINA**
**Para niños y estómagos delicados. De venta en Farmacias, Droguerías y Casa Piazuelo**


## REGISTRO CIVIL

Inscripciones verificadas ayer:

Nacimientos.— José Luis Barrasa Puente, José Luis Mangado Saranova, Gregorio Valentín Julio Moreno Arce, Carlos Martínez-Zaporta Fernández, Carlos Calvo Salazar.

Defunciones.—Elena Cayarga Condé, de 82 años, de Madrid; Miguel Paredes García, de 14 años, de Logroño.

Matrimonios.—Ninguno.


HABAS PARA SIEMBRA
ESTUPENDAS
CASA PIAZUELO


# Audiencia

*LESIONES POR IMPRUDENCIA*

La causa que ayer se vió en la Audiencia procedía del Juzgado de Torrecilla de Cameros y en ella se acusaba a Juan Pablo García González de haber causado, por imprudencia, con el camión que guiaba, lesiones graves al niño Pedro Urbiola y Sáenz de Tejada, en ocasión de ir montado en bicicleta por la carretera de dicha ciudad.

En el acto del juicio la prueba fué favorable para el procesado, que defendía el letrado señor Montero, por lo que el señor fiscal retiró la acusación.

*SENTENCIA*

Por la Sala de esta Audiencia, en causa del Juzgado de Logroño, se ha dictado sentencia condenando a Pilar Miguel Redondo, como autora responsable de un delito de quebrantamiento de condena, a la pena de un mes y ventiún días días de arresto mayor.

# LA RIOJA hace 25 años

El aviador Weis remitió un escrito al alcalde don Francisco Iñiguez, manifestándole que estaba dispuesto a venir a esta capital en plazo breve a hacer verdaderos alardes de valor y de pericia, y aseguraba que como sus vuelos ni se habían visto ni sería fácil que en mucho tiempo se volverían a ver en Logroño.

—Dió a luz un niño al que se le impuso el nombre de Fernando Mariano, doña Divina Ruanes, esposa del comerciante don Mariano Ramírez.

—En el Registro civil se inscribieron los matrimonios de Fausto Cabezón Hernáiz con Paula Granados Luzuriaga y Nicanor Arnedo Sáenz con Angeles Rodríguez García.

—En las recompensas otorgadas al Ejército de Melilla figuraban nuestros paisanos el capitán de Estado Mayor don José Baigorri Aguado, y el segundo teniente de Infantería don Iñigo Manso de Zúñiga, ambos con cruces rojas del Mérito Militar.

—El movimiento de población en esta provincia durante el pasado mes de septiembre fué de 478 nacimientos, natalidad por 1.000 habitantes, 2'33; 442 defunciones, mortalidad, 2'16 por ídem, y 109 matrimonios, nupcialidad, 0'53 por 1.000 habitantes.

—De cielo nuboso fué el día de hoy; la temperatura máxima al sol fué de 21'7 grados; a la sombra, 18'8, y la mínima, 8'1.

—En Alfaro dió comienzo la vendimia; el fruto fué de calidad inmejorable, y la cantidad de uva en las viñas del país, muy escasa, sucediendo lo contrario en las americanas; el precio era de 15 pesetas los 115 kilos.

—En Pradejón dió principio la vendimia, que casi fué casi nula, pues al poco viñedo que existía fué destrozado por las últimas tormentas.

—En Miranda de Ebro la cosecha de patatas fué superior, cotizándose a 15'50 pesetas los 100 kilos.

—LA RIOJA hace 20 años (o sea ahora 45).—Un convecino nuestro tuvo la ocurrencia de guardar en una olla de manteca 4.000 pesetas en billetes del Banco de varias emisiones; se deshizo la grasa y los billetes quedaron hechos una lástima, por la que el Banco se hizo cargo de ellos y bajo factura los envío a Madrid.

—Comisiones de Alberite, Albelda y Villamediana visitaron al señor Sagasta con objeto de interesarle en la construcción de varias carreteras en sus respectivas jurisdicciones, prometiéndoles don Práxedes hacer cuanto pudiera para satisfacer los deseos de sus paisanos.

## Convocatoria de la administración de Rentas Públicas para la constitución de gremios

La vigente ordenación de la Contribución Industrial de 11 de mayo de 1926, en su capítulo cuarto, autoriza a los contribuyentes que ejerzan una misma industria, comercio o profesión, para constituirse en gremios o colegios que distribuyan individualmente el total de las respectivas cuotas de Tarifas.

Responde la agremiación al principio de equidad de que cada industrial debe contribuir adecuadamente a la importancia y rendimientos atribuibles a su negocio y la mencionada Ordenación determinará cuales son los contribuyentes por un mismo epígrafe en una localidad que tienen la cualidad de agremiables, así como los factores que han de tenerse en cuenta para establecer la cuota del Tesoro que cada contribuyente ha de satisfacer.

En cumplimiento de cuanto referente a este servicio está dispuesto, se convoca a los contribuyentes de esta capital que ejercen industrias de las que a continuación se expresan, para que en los días y horas también señalados comparezcan en esta Administración, al objeto de designar clasificadores y síndicos y constituir los gremios para el próximo año 1937.

Día 19 de octubre.—Vendedores de carnes frescas por menor, a las 11 de la mañana.

Vendedores de tocino fresco por menor, a las once y media.

Vendedores de pescados frescos por menor, a las doce.

Vendedores de comestibles por menor, a las doce y media.

Día 20 de octubre.—Vendedores de tejidos por menor, a las once de la mañana.

Vendedores de artículos de mercerías por menor, a las once y media.

Drogueros por menor, a las doce.

Farmacéuticos, a las doce y media.

Día 21 de octubre.—Tabernas, a las once de la mañana.

Vendedores de carbón por menor, a las once y media.

Vendedores de frutas y hortalizas por menor, a las doce.

Ultramarinos por menor, a las doce y media.

Agentes comerciales, a la una.

Día 22 de octubre.—Barberos, a las once de la mañana.

Peluqueros de salón, a las once y media.

Médicos, a las doce.

Abogados, a las doce y media.

Procuradores, a la una.

Día 23 de octubre.—Confiteros con obrador, a las once de la mañana.

Carpinteros, a las once y media.

Hojalateros, a las doce.

Alpargateros, a las doce y media.

Vendedores de jergas de tejidos ordinarios, a la una.

Día 24 de octubre.—Vendedores de automóviles y accesorios, a las once de la mañana.

Cafés económicos, a las once y media.

Abacerías, a las doce.

Bodegones, a las doce y media.

Procuradores, a la una.

Logroño, 9 de octubre de 1936.—El administrador de Rentas Públicas, Juan Bautista Polo.

# Madrinas de guerra

Soldados Víctor Fernández, Victoriano Sáenz, Marciano Fernández, Medardo Nieto, Rufino Gil, Benito Reinares, Cipriano Armas, Máximo Rodríguez, Juan Ojea, Rodolfo Marcos, Manuel Moreno, Olegario Alvarez, Cándido Cartilles, Daniel González, Antolín Oliván, Elías Moreno, Jerónimo Orte, Gerardo Ortigosa, Juan Cruz Ochoa y Jesús Cenicero, tercera compañía, tercer batallón, regimiento Bailén, en Fuentes de Ebro (Zaragoza).

Falangista Tomás Solas, 24 compañía capitán Escario, en Navafría.

Cabo Mariano Torrego, milicias de Renovación Española, en La Serna (Somosierra).

Falangistas Domingo Hernando, Luis Medrano, José María Grillo, Luis Camarero y Narciso Cabreto, sexta Centuria, de Burgos, en La Serna (Somosierra).

Falangistas Roque Ibañez, Antonio Arpón, Esteban Simón, Florencio Blanco, Pascual García y Justo Miranda, en Espinosa de los Monteros.

Falangistas, como los anteriores de Logroño, Oscar Rodríguez, Dionisio Royo, Justo Casado, Gregorio Argáiz, Félix Herreros, Ezequiel Peñalva, Hilario Castillo, Sabino Arnedo, Cruz Arnedo, Víctor Rada y Anselmo Lacarra, segunda Centuria, en Espinosa de los Monteros (Burgos).

Falangistas: Jefe, Secundido Moreno; subjefe, Roberto de Pablo; Benito Francia, Román Frías y Vicente Tuesta, primera Centuria, primera Falange de Logroño, en Espinosa de los Monteros.

Soldado Domingo del Solar, primera compañía, primer batallón, regimiento Zapadores Minadores en La Puebla de Alfinden (Zaragoza).

Ezequiel Lafuente, jefe escuadra, segunda Falange, de Teruel, en Venta Rosa.

Gumersindo Baños, jefe de Falange, 56 y Daniel Cordón jefe de Falange, 34, en Belchite.

Cabo José Calvo y soldados Manuel Sola, Modesto Sualdea, Victoriano de la Fuente, Raimundo Calvo, Antonio Rojo, Celestino Catalino, Siro Asensio, tercer batallón, Tren Regimental, regimiento Bailén, en Huesca.

Soldado Andrés López, tercer batallón, Sección Transmisiones y enlace, regimiento Bailén, en Zuera (Zaragoza).

Soldados Esteban Faures, Pedro Bilbao, Antonio Gironés, Paulino Gutiérrez, Miguel Antonio Yguzquiza, Matías Calonge y Manuel Ibañez, en le Aeródromo de León.

# ECOS DE HARO

8 de octubre

ESCUELA DE TRABAJO.— Ayer se publicó un bando por la Alcaldía, haciendo saber que han sido abiertas las clases en la Escuela Elemental de Trabajo de esta ciudad en las secciones de Aprendizaje y Oficial obrero de primero y segundo curso, así como las prácticas de taller de mecánica y carpintería, pudiendo asistir los alumnos mayores de 12 años que lo soliciten en dicho centro, siendo completamente gratuita la matrícula.

ESCUELA DE SOLFEO.— También en la Escuela municipal de Música creada por el excelentísimo Ayuntamiento, ha quedado abierta la matrícula para el curso gratuito de solfeo 1936-37. Cuantos deseen cursar los estudios de música, sin gasto alguno, pueden solicitarlo por instancia dirigida al señor presidente de la Comisión municipal de Festejos hasta el día 20 del corriente mes, reintegrada la petición con timbre móvil de 25 céntimos.

Será condición indispensable que el solicitante sepa leer y escribir y cuente con más de diez años. Las clases serán dirigidas por el señor director de la banda municipal y subdirector de la misma.

EL TIEMPO.—Padecemos temperaturas tan bajas como en el más crudo invierno. Anoche llovió bastante, lo que ha contribuido a que el día de hoy el frío sea glacial.

CINE.— Anoche se celebró en el Teatro Bretón la anunciada sesión de cinematógrafo con poco público. Se proyectó la película detectivesca "La víctima del Dragón" que satisfizo.


**Aceite purísimo de Hígado de Bacalao muy rico en Vitaminas.**
FARMACIA, DR. PERUCHA.

**CLASES GENERALES Y PARTICULARES** del Bachillerato. Profesorado competente. Trinidad, letra G.


## Falange Española de las J. O. N. S.

Comunica a las personas que tengan que remitir algún encargo para sus familiares del frente de ESPINOSA DE LOS MONTEROS, que el próximo domingo, día 11, saldrá un automóvil para dicho frente.

Los paquetes, que han de estar bien rotulados, pueden entregarlos en el Cuartel de Falange "Cine Beti-Jai".

JEFATURA PROVINCIAL

†

LA SEÑORITA

**Concepción Vélez Magaña**

**FALLECIO EN EL DIA DE AYER, A LOS 24 AÑOS DE EDAD**

habiendo recibido los Santos Sacramentos

**R. I. P.**

Sus apenados padres don Isidro y doña Felipa; hermanas señoritas Leonor y Balbina; tíos, primos y demás familia, participan a sus amistades tan sensible pérdida y les ruegan acudan a los actos abajo indicados, por cuyo favor les quedarán agradecidos.

Logroño, 10 de octubre de 1936

**Conducción del cadáver.**—HOY, a las CUATRO Y MEDIA.

**Iglesia Parroquial.**—Santa María de la Redonda.

**Casa mortuoria.**—Calle República Argentina, letras I. F.

**Funeral y misa de requiem.**—El martes a las ocho.

Pompas Fúnebres Pastrana. -- Teléfonos: 1754 y 1258

## Región del Alhama

CERVERA, 9

SESION DEL AYUNTAMIENTO.—Esta Corporación celebró el 29 del próximo pasado su última sesión ordinaria en segunda convocatoria, bajo la presidencia del señor alcalde don Alejandro Jiménez y con asistencia de los concejales señores Ochoa (Miguel), Moreno, González y Navarro.

Leída por el señor secretario el acta de la sesión anterior, fué aprobada por encontrarse en forma legal.

A continuación se dió lectura a la correspondencia, decretos, órdenes y artículos insertos en el Boletín Oficial de la Junta de Defensa Nacional y de la provincia, recibidos desde la última sesión, acordándose que se cumplan y archiven.

Antes de entrar en el orden del día, se acordó constar en acta el sentimiento de la Corporación por el fallecimiento reciente de un hijo del concejal de este Ayuntamiento, don Juan Muñoz Jiménez.

Fueron vistas y aprobadas las cuentas de la Compañía Telefónica Nacional de España por el abono de los teléfonos del Ayuntamiento, cuartel de la Guardia civil y conferencias correspondientes al mes de agosto, que ascienden a 57'65 pesetas.

Seguidamente se dió lectura a un oficio de 23 del pasado, de la intervención de la execelentísima Diputación en que se detallan los débitos de este Ayuntamiento a la Diputación por el tercer trimestre de aportación forzosa del año 1.936, cuyo descubierto asciende a la suma de 3.464'12 pesetas.

Se da por enterada la Corporación y se acuerda abonar por el momento el saldo de los trimestres primero y segundo de aportación forzosa que asciende junto con los recargos a pesetas 3.664'18 y que se oficie a la Intervención manifestando que la cantidad correspondiente al tercer trimestre, será ingresada tan pronto como lo permitan las disponibilidades económicas del Concejo.

Es leída también una instancia suscrita por los miembros de la Cruz Roja española de esta localidad en la que proponen como local adecuado para su instalación el de la propiedad de don Alejandro Ochoa, sito en la plaza del Mercado y cuya renta mensual es la de nueve pesetas. Se acuerda acceder a dicha instancia y facilitar a la expresada institución el local referido.

Con relación a una instancia de doña Joaquina González Zapatel, viuda del que fué guarda montero y alguacil de este Ayuntamiento, don Vicente Salvador y que fué examinado, quedando pendiente de informe del señor secretario en la sesión anterior; se acuerda que la tramitación de la misma y el referido informe, queden aplazados hasta que se indique por la Corporación.

Anunciado por la Diputación Provincial el próximo envío de las cédulas personales correspondientes al año actual, se acuerda que el auxiliar de Secretaría, don Agustín Escudero Jiménez, quede encargado de la recaudación de la misma.

Entre los ruegos, preguntas y asuntos de la Alcaldía, varios concejales manifiestan al señor alcalde las quejas que han tenido de algunos vecinos sobre las molestias que causa y el peligro que supone, sobre todo para los niños, el gran número de perros, en el más completo abandono, que transitan por la vía pública, trasladando el ruego para que adopte las medidas que crea convenientes para evitarlo en lo sucesivo. Contesta el señor alcalde que, efectivamente es lamentable el descuido que hay en tal aspecto y que tenía pensado adoptar medidas sobre el particular. Propone como resolución que somete a la aprobación del Concejo, el establecimiento del arbitrio que autoriza el Estatuto Municipal; siendo aprobada por unanimidad esta proposición del señor Jiménez, acordándose fijar en cinco pesetas el importe de cada licencia y obligación además a los propietarios a vacunar a dichos animales contra la rabia, colocándoles una chapa que así lo acredite.

Con la resolución de estos puntos, se da por terminada la sesión.

La correspondiente al día 4 del corriente, no pudo celebrarse por falta de concejales.

DEFUNCION.— A las 78 años de edad dejó de existir el martes último nuestro convecino Ezequiel Martínez, que siempre se distinguió por su carácter bondadoso y celo en el trabajo que, como tejedor, venía desempeñando en la fábrica de don Juan Jiménez. Su conducción al cementerio constituyó una imponente manifestación de duelo. A sus desconsolados hijos Felisa, Félix e Isabel, le reiteramos la condolencia de nuestro más sentido pésame para sobrellevar tan lamentable pérdida.

ESTAMPAS LOCALES.— Rufina Jiménez, encantadora señorita, jefe femenino de Falange, al unir su simpatía con su alma guerrera, parece atraer, con sus ojos de fuego, con su corazón sentimental y noble, las voluntades de estas muchachas cerveranas a quienes quiere llevar, con cariño de hermana, por ese sendero de tranquilidad y paz, que es este que estamos reconstruyendo al hacer de la España llena de vejaciones, la España nueva con su alma de humanidad. El deseo de la señorita Jiménez no es otro sino el de constituir una masa lo más fuerte posible para formar un verdadero muro de bronce, impenetrable a todo ataque; un muro donde se rompa o estrelle la metralla enemiga, los sentimientos bajos e innobles. La señorita Jiménez no quiere en sus filas a nadie de conducta dudosa; quiere mujeres como las que tiene, que nunca vuelvan la vista atrás y marchen siempre como huestes unidas, allá donde el valor de sus corazones femeninos, anime a aquellos que mueren por nuestra Patria y por su Dios, para que así, al dejar para siempre sus juventudes en aras del heroismo, puedan llevar reflejados, en sus últimos momentos de dolor, las imágenes de sus bellas compañeras, con la honradez y el honor de la España que amanece. Estas falangistas están ligadas con hombres que no se abalanzan en montón para asesinar a uno solo, porque son caballeros que luchan con nobleza, lucha inteligente, nunca bestial, teniendo violencia de guerreros, nunca de ladrones. Señorita Jiménez: tus hermanos te felicitan por tu valor; sigue ese camino ya que, a fin de jornada, habrás conseguido colocar sobre lo más hondo del rojo y gualda de nuestra bandera, un beso de los hijos de Cervera para España, que es su Madre.

¡Arriba España! ¡Viva España!

Para terminar estas cuatrillas, se hace relación de las armas y municiones encontradas por los falangistas de esta localidad durante los días 15, 16 y 19 de septiembre y 2 de octubre: ocho escopetas, dos pistolas antiguas, tres bolsas con munición, un morral con 17 cartuchos, tres caños de escopetas, una carabina sin culata, siete cajas de pólvora, una canana, 150 cartuchos vacíos, una lata con perdigón del número uno, un delantal de señora y un capazo, una máquina de rebordear cartuchos, un morral y una caja con 25 cartuchos de dinamita.—E. Fernández.

## RIOJA ALTA

SANTURDEJO, 8.

DOMINGO DEL ROSARIO.— Celebróse el domingo la fiesta propia del día.

Por la tarde hubo procesión con desfile de milicias y sermón a cargo del R. P. Fructuoso Prat García, que destacó los méritos del Santo, fundador, Santo Domingo de Guzmán y los fines transcendetales de la institución y práctica del Santo Rosario.

PRENDAS DE ABRIGO AL FRENTE.—Con esta fecha se han enviado, con destino a las fuerzas que luchan por la salvación de España, las prendas que se detallan, adquiridas con el producto de la cuestación hecha por las jóvenes de Falange y a la que respondió el pueblo con espiendidez. La relación es como sigue: 25 jerseys, 24 camisetas lana, 24 pares de calcetines lana y 4 docenas de pañuelos.

—También las "margaritas" salieron el domingo, pidiendo con igual fin patriótico y humanitario y tienen en rifa un servicio de café. Publicaremos los resultados si nos son suministrados los datos precisos.

Corresponsal.

## Distrito de Logroño

ALBERITE, 9

El próximo domingo, día 11, en el amplio y bonito salón del gran patriota don Luis Ponce de León, cedido galantemente por este señor a la compañía que tan acertadamente dirige el eminente primer actor Florencio Medrano, en la que figura la genial actriz Esperanza Rubio, se dará una función benéfica para engrosar la suscripción del glorioso Ejército Nacional salvador de nuestra querida Patria.

La obra elegida para este fin es la última estrenada en Madrid de los aplaudidos autores Torrado y Navarro, que lleva por título "Dueña y señora".

Ni que decir tiene el entusiasmo despertado, tanto por la obra, en la que la compañía hace una labor muy digna de encomio, como al fin patrio a que está destinado.

Por el gran pedido de entradas, se asegura un gran éxito de taquilla, ya que el artístico está descontado, al tratarse de actores de positivos méritos, y aplaudidos en el primer coliseo de la capital en sus últimas actuaciones benéficas. ¡Arriba España! ¡Viva España!

Según rumores el lunes pasarán a Ribafrecha.—*El Corresponsal.*


**PASTRANA**

TELEFONOS: 1754 y 1258

**SE CEDE** gabinete y alcoba con tres camas y derecho a cocina para dormir o pensión completa.. Razón, Tintorería Saxonia, Hermanos Moroy, 15.

**PISO,** se alquila, con seis habitaciones, cocina, despensa y water. 55 pesetas. Fontanillas, Letra C.

**CARRO** muy barato, para 1.500 kilos, vende Hijo de L. Zárate, en San Asensio.

**COMERCIANTES — VAQUEROS PARTICULARES**

Compro toda clase de sacos vacíos y pago buenos precios. General Zurbano, número 5. Teléfono 16-57.

**PISO PRIMERO.**—Se arrienda en Bretón, 14. Razón en el entresuelo.

**CASA EN ARRIENDO.**—Se desea una en las casas baratas. Razón, Joaquín Costa, número 8, en el mismo barrio.

**SE VENDEN** dos cubas de 800 cántaras y una tina de 1.000, en muy buenas condiciones de precio, para tratar con Baldomero Lacuesta, en Haro.

**Maderas y Serrería**

DE ANDRES VERA

Libertad, 9 — Teléfono 14-40

**COCINERA.**—Se necesita, de 25 a 40 años, para pensión. Razón. LA RIOJA.

**PISO TERCERO,** se arrienda, en la Avenida de Colón, 13, con 6 habitaciones y cocina, en 65 pesetas. Informes, en el entresuelo.

**MODISTA,** se hacen batas a 3'50 y abrigos desde 8 pesetas en adelante. Espartero, 30, 3.°, derecha.

**DEPENDIENTE DE PELUQUERIA** Bien impuesto, se necesita urgente Julio Pérez Ruiz, practicante, Cenicero.

LENTEJAS DE JERUSALEN
HABAS DE MANSILLA
CUCOS DE TORRECILLA
CASA PIAZUELO
Gallarza, 16 — Teléfono 1420

**TIENDA PEQUEÑA,** se alquila en sitio céntrico, propia para huevería, jabonería o cosa análoga. Informes, LA RIOJA.

**SE ARRIENDAN** dos fincas rústicas, una en término de San Adrián y otra en término de San Miguel. Informes, General Espartero, número 5, 1.°

**POR DEJAR LA LABRANZA,** se vende mula o macho cerrados, de siete cuartas y media, a toda prueba, dos carros, uno para dos caballerías y otro más pequeño, nuevo. Para informes, Cirilo Manzanos, Labastida (Alava).

**Pérdidas**

—De un bote de sustancia colorante, en la carretera de Baños a Nájera, se gratificará a quien lo entregue en casa Telesfora Villanueva, Baños de Río Tobía.

—La persona que tenga en su poder una cesta con cierre que se extravió el día 20 de septiembre, conteniendo una cazuela de porcelana, 3 servilletas y 3 tenedores con las letras E. y C. y otras 3 id., id. con la T. y la C. pueden entregarlo al Jefe de Falange en Cordovín, de no hacerlo se le tomará por hurto.

—De un paraguas negro de señora, olvidado en la Iglesia de la Redonda, se gratificará su entrega en Zurbano, 46, primero, derecha.

**DEPENDIENTE DE BARBERIA.** Urge en casa de don Manuel Collado, en San Asensio.

**Almacén de Maderas**
**Serrería Mecánica**
OJEDA, Norte, 24. Telf.° 1996 LOGROÑO.

**PISOS PRIMERO Y TERCERO,** espaciosos, se arriendan en Libertad, 9. Razón, tercero, centro.

**APRENDIZ DE HERRERO.**—Se necesita en el taller de Hipólito Palacio, en Lardero.

**PRESTAMOS HIPOTECARIOS**

en toda España. Sobre fincas rústicas y urbanas, largos plazos, módico interés. Casa Reyes, Ponzano, 65.—MADRID

**SE ARRIENDA 1.er PISO,** en Villa Margarita, siete habitaciones, cocina, baño, w. c., galería al mediodía. Razón, Mercado, 116, tercero.

**PLANTA BAJA,** se alquila, para almacén o venta de vinos, en Laurel, 23 y 25. Razón, Bretón, 32, Café España.

**GABINETE ELEGANTE,** se cede para dormir a señor solo. Informes, en LA RIOJA.

**SE DESEAN HUESPEDES,** con o sin pensión, habitaciones higiénicas. Razón, Sagasta, 10, Pescadería.

**CASA NUEVA,** se vende, buen rendimiento, exenta de contribución 20 años y en calle nueva. Informes, Laurel, 16, bajos. (a)

**LEÑA DE HAYA,** vende Pedro García, en Ezcaray.

**OFICIAL DE BARBERIA, URGENTE** Que sepa cumplir con su obligación. Ganará 35 pesetas mensuales, ropa limpia, comida y propinas. Para más informes dirigirse a don Félix Benito, practicante y comadrón en Autol.

**NODRIZAS**

—Casada, de 30 años, leche de 15 días, desea criar en su casa de El Redal. Para informes, el corresponsal de dicho pueblo.

—Viuda, de 28 años, desea criar en su casa o en la de los padres de la criatura. Informes, Muro de la Mata, número 10, tercero.

—Casada, de 29 años, leche de 20 días, desea criar en su casa. Informes, Alberto Aguado, practicante en Fuenmayor.

**PISO SEGUNDO,** se alquila, con seis habitaciones y galería al mediodía, en Avenida 15 de Diciembre, letra C. R.

**OFICIAL O MEDIO OFICIAL** de barbería, se necesita en la de Francisco Buruaga, San Juan, 30, Miranda de Ebro.

**PISO.** Se alquila en "Villa Olga", todas las habitaciones exteriores, baño, calefacción y lavadero. Precio 75 pesetas. Informes, Muro de la Mata, 8, 1.°

**SE NECESITA** mujer viuda, que sepa algo de cocina. Razón, Hogar del Soldado", Regimiento Infantería, núm. 24

**SE COMPRAN** patatas pequeñas. Ofertas, Apartado, 39, calle de la Industria, Carretera de Burgos.

**PISOS** bien decorados, con baño, alquilo. Espartero, 44.

**SE VENDEN** varios muebles. Norte, 34, segundo, derecha.

**CARBONES - ALEJO ARRIETA**
Ovoides para cocinas económicas
Santiago, 1. — Teléfono 22-21

**MODISTA.** Hace abrigos desde 8 pesetas. Plaza de la Constitución, 8, 2.°

**PATATAS.** Para comer y pequeñas, superiores, encontrarán en el Puesto de Eguizábal, Plaza de Abastos.

**¡PANADEROS!**

VED LOS ULTIMOS MODELOS DE MAQUINARIA.
VISITAD NUESTRA EXPOSICION

**Marrodán y Rezola, (S. L.)**

(INGENIEROS)

ESPOLON, ESQUINA A VARA DE REY. Telf. 1105. LOGROÑO.

**Su marido**

nó tendrá nada que reprocharle, porque su ropa estará siempre limpia y como nueva, si emplea para limpiar sus vestidos el prodigioso producto

**Nettosol**

que quita en pocos minutos toda clase de manchas de **grasas, aceites, pinturas, espermas, alquitrán,** etc. etc. en **vestidos, corbatas, sotanas, manteos,** etc. La ropa dura más y siempre va nueva.

Frascos a 2'50 y 4'50 • EN TODAS LAS DROGUERIAS

**CAJA GENERAL DE AHORROS Y MONTE DE PIEDAD DE ZARAGOZA**

INSTITUCION BENEFICO-SOCIAL FUNDADA EN 1876

Inscrita en el Ministerio de Trabajo y Previsión y sometida a su protectorado e inspección

OPERACIONES QUE REALIZA

Libretas de ahorro, a la vista, al 2'50 por 100
Libretas al portador (cuentas corrientes) al 1'25 por 100
Imposiciones al plazo de seis meses al 3 por 100
Imposiciones al plazo de un año al 3'50 por 100
Préstamos hipotecarios. -- Préstamos a labradores

Los beneficios líquidos que se obtienen se destinan: la mitad a FONDO DE RESERVA, que garantiza el capital de los imponentes, y la otra mitad a obras sociales y benéficas

HORAS DE DESPACHO:
DE NUEVE A UNA DE LA MAÑANA
SUCURSAL EN LOGROÑO: REPUBLICA, 16 (PORTALES)

SI QUIERE VER A SU BEBE LIBRE DE MOLESTIAS EN SU DELICADA PIEL USE

POLVOS HIGIENICOS CALBER

PERFUMERIA CALBER SAN SEBASTIAN

El anuncio no lo paga el que anuncia, ni el que lo lee, pues éstos resultan beneficiados con la publicidad. Quien lo paga indirectamente es el qu no anuncia, pues le van restando la clientela y disminuyen sus ventas

# LA RIOJA

Para el pago de suscripciones recomendamos a nuestros abonados utilicen el Giro Postal, anotando con claridad sus nombres y enviándolos a la siguiente dirección: "Al Periódico LA RIOJA, Logroño".

### SOBRE LA LINEA DE FUEGO

## De las importantes operaciones en el puerto de Navafría

**(De nuestro enviado especial Julián Marín)**

Ayer y hoy, y aceptando muy gustoso los medios de locomoción y los soldados de escolta que, en el cuartel general, puso a mi disposición el heroico coronel señor Rada, he visitado todas las posiciones y avanzadas de Navafría, con el fin de informar verídicamente a mis lectores, de la importancia que tuvieron los combates librados en este lugar.

Primeramente visitamos la llamada "Casa quemada"—antes la llamaban "casa de los guardas forestales o de la Arocha"—. Hoy en ella solo existen escombros y paredes quemadas, restos de armas y de latas de conservas etc, etc, y millares de casquillos de fusil. En una palabra, ruinas desolación y espanto, pues allí donde tan fuertes se hicieron los rojos, solo quedan señales de miles de impactos en las paredes y en los alrededores, enterrados en grandes zanjas más de 300 cadáveres de rojos, abandonados por sus compañeros en su vergonzosa huída a los que la piedad de nuestro glorioso Ejército dió sepultura para que no fueran pasto de las aves de rapiña y alimañas carnívoras.

Otra vez rehecho de la impresión que me ha causado esa muestra de lo que son los rigores de la guerra, hemos comenzado a visitar las posiciones.

Aquí parece ser que los rojos, haciendo un alarde de ingeniería guerrera, habían pensado establecerse para siempre; pues ya no cabe ni más perfección en las construcciones de atrincheramientos y subterráneos, ni mayor preparación para la defensa contra los ataques aéreos y de la Artillería, ni más seguridad en los parapetos para vigilar al enemigo, sin peligro alguno para la guardia roja; pues ni en la guerra europea pudo haber mejores fortificaciones que las que aquí tienen construídas.

Con lo anteriormente expuesto, lo accidentado del terreno y los copiosísimos pinares que pueblan totalmente estas montañas; y si agregamos que disponían los rojos de un material moderno y abundante, y que además luchaban muchos más hombres de ellos que de los nuestros, no me extrañaría que cualquiera me tratara de iluso ante todas estas consideraciones, pues yo que he visto todas las fortificaciones y que he sido ilustrado con toda clase de detalles para que me diera idea de cómo se pudo vencer al enemigo, me parece imposible, que nuestro glorioso y valeroso Ejército, pudiese lograr en estas posiciones, todos sus objetivos. Sin embargo fueron logrados. ¿Cómo?

Con un elevadísimo espíritu cristiano y patriótico, una audaz dirección guerrera y una precisión matemática absoluta. Un estudio concienzudo y detenido del jefe de las columnas para conducir acertadamente los movimientos de sus soldados, y unos bravos soldados que saben obedecer ciegamente a sus jefes, porque están convencidos, totalmente, de que estos logran sus objetivos y les conducen siempre por el camino de la victoria, puesto que logrando la desmoralización completa del enemigo, obtuvieron el triunfo y la gloria.

Varios días fueron empleados en operaciones preliminares, hasta que el día 17 y 18 de septiembre, ordenó el jefe de estas columnas—coronel señor García Escámez—se intentara el avance, y, efectivamente, dispuestos todos a vencer y tras de una penosísima marcha de 9 horas de noche y por alturas de 2.000 metros y un terreno accidentadísimo, rocoso y lleno de pinares, comenzaron los combates con una maravillosa acometividad.

El enemigo, al mando del comandante Perea, fuertemente guarnecido en sus blindadas fortificaciones y envalentonado por haber rechazado a nuestros soldados hasta cuatro veces, había adquirido tal moralidad, que no hubo otro medio que cogerlo por sorpresa.

Y en efecto; se formaron 4 compañías al mando del capitán Ramírez, marchando por el flanco derecho el capitán Fernández de Córdoba, por el izquierdo, el capitán Luque y por el centro el capitán Navarro. Dió comienzo al ataque una sección de Artillería del 10 y medio de Logroño y otra sección del 11 Ligero de Burgos a cargo del teniente Puente, las cuales estaban situadas en "El nevero" y "La polvorosa".

Desde dichas posiciones, la artillería iba protegiendo a la Infantería que mandaba el comandante Sotelo, y que, en un momento de verdadero heroismo, con los capitanes Vicario y Lastra asaltó a la bayoneta y con bombas de mano la "casa de los guardas forestales" en donde el enemigo, fuertemente atrincherado, disparaba sin cesar, y que al huir a la desbandada, dejó el campo lleno de cadáveres.

Simultáneamente fué atacada la posición de "El reducto" que se halla a la parte del puerto y donde los capitanes F. de Córdoba, Navarro y Luque, con voluntarios de Falange y requetés y soldados pusieron a prueba su reconocida bravura y asaltaron a la bayoneta "El reducto" donde el enemigo en su precipitada huída dejó abandonados 2 cañones, una ametralladora, una enorme cantidad de municiones y fusiles.

Obtenida la anterior posición, se procedió a tomar la de "El puerto", donde actuaron los tenientes Belzunce y Bulnes con dos compañías, consiguiendo desalojar de esta posición a los rojos, que en su vergonzosa fuga dejaron abandonados cadáveres, armas, municiones y todos cuantos objetos poseían.

Tanto los voluntarios de Falange, como los requetés y Ejército, dieron evidentes pruebas de un valor imponderable, asombrando a sus respectivos jefes, por la disciplina y bravura con que se comportaron en todo momento.

El enemigo que, como digo anteriormente, huyó a la desbandada, cobardemente, fué perseguido por nuestros soldados hasta el poblado de Lozoya y creo que se hubiera llegado hasta Madrid si el Alto Mando no hubiese ordenado hacer alto.

En nuestro poder dejaron los rojos 2 cañones, 6 ametralladoras y más de 300 fusiles y abundantes municiones de Artillería y de fusilería, más 4 camiones, 2 coches ligeros y más de 400 muertos.

El combate duró desde las 6 de la mañana hasta las 6 de la tarde y en las posiciones tomadas que fueron: "La casa de los guardas forestales" o de "La trocha", "El reducto", "El puerto" y "El nevero", hubo que entrar con bombas de mano y a la bayoneta, dejando bien patente en estas altas montañas, que con la bravura y elevado espíritu patriota de nuestros voluntarios y Ejército, no hay en el mundo resistencia material ni fuerza humana, que pueda contener a unos hombres como los nuestros, cuando defienden esta gloriosa Patria hispana; y así, día a día y logrando todos los objetivos que son propuestos se llagará muy pronto a la total reconquista de España, demostrando a Europa que nuestra historia no es un mito y que la raza hispana con más vigor que en los pasados siglos, pondrá su nombre inmortal a tan elevadísima altura que dejará asombrado al mundo entero.

Navafría 5 de octubre de 1936.

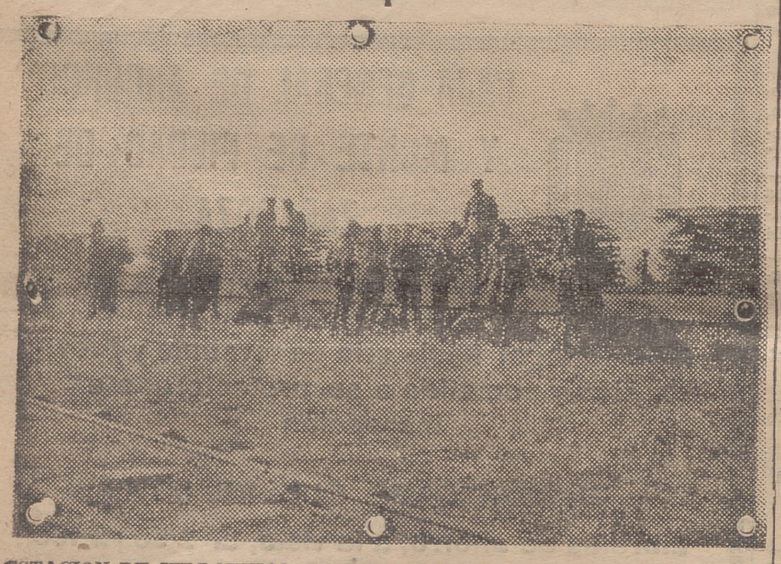

ESTACION DE VILLAVIEJA, TAN COMBATIDA POR LAS BALAS ROJAS Y DE TANTOS RECUERDOS PARA LOS SOLDADOS DE ESPAÑA

Fot. Ardanaz

ESCENA DE CAMPAMENTO EN LA POSICION MOLINO VIEJO, CERCA

Fot. Ardanaz

## Sección de Arnedo

ARNEDO, 9

GRAN FUNCION TEATRAL BENEFICA PRO-ESPAÑA.— En el gran Teatro Cervantes se celebró anoche una gran función teatral (varietés), a beneficio de la suscripción nacional pro-España.

Hubo un gran lleno y mucha animación y entusiasmo.

La sinfonía corrió a cargo de la Orquestina Alegría Jazz, dirigida por el joven e inteligente profesor de música don Angel Pascual, la cual actuó también en los intermedios con gran brillantez.

Hizo su presentación, a continuación, el notable cuadro artístico de varietés del que forman parte J. Mestres, profesor de baile moderno y la gran cancionista Paquita Mengual, los cuales interpretaron conjuntamente, un "Pericón" y varias danzas y cantos regionales españoles: malagueñas "Jota Valenciana" "Baile gallego", "Zambra gitana" etc. Fueron aplaudidísimos.

El gran pianista solista señor Udina, que también forma parte de dicho cuadro artístico, interpretó con mucho gusto la obra cumbre del maestro Serrano "La Dolorosa" y "Los de Aragón". También escuchó muchos aplausos.

Pero lo que más deleitó al público fué la actuación de las hermanitas Mestres, niñas de 6 años de edad, las cuales interpretaron con mucho salero y como artistas consagradas, varios cuplés, muy españoles por cierto, que encantaron al selecto público arnedano, el cual premió a las "nenas" con muchos y repetidos aplausos, haciéndolas repetir alguno de sus números.

Al final del descanso, antes de dar principio a la segunda parte del programa, la Orquestina Alegría Jazz interpretó los himnos patrióticos de la Legión, el Tradicionalista y el de F. E. Todos ellos fueron escuchados con gran emoción y respeto por los concurrentes, los cuales permanecieron en pie y en posición de saludo, hasta que finalizó su interpretación. Se dieron muchos vivas a España y Arriba España.

Y ahora, como resumen, diremos que resultó una velada muy entretenida y agradable.

En ella, una vez más, se ha puesto de relieve el gran sentimiento de caridad y el patriotismo del pueblo arnedano, pues en todo momento se asocia de todo corazón a todo lo que represente auxilio material y moral a los esforzados y heroicos defensores de la santa cruzada emprendida para rescatar a nuestra querida Patria de los gobernantes que tanto la habían envilecido y deshonrado.

¡Viva España! ¡Arriba España!

El corresponsal

TREJANO, 7.

Qué satisfacción siente este vecindario al celebrar las fiestas religiosas, con la ostentación posible; parece como si quisiera cobrarse la deuda que tiene contraída de tiempo pasado, en que ni la iglesia se veía visitada, ni las imágenes veneradas, y no por falta de devoción en el pueblo, sino por imperativo de los mandones que lo impedían.

El domingo fué uno de estos días gratos con motivo de la fiesta del Rosario. Se celebra misa solemnísima, a la que acudió el pueblo en su mayoría, pues son contadas las excepciones, ,que siempre hay algunas por diversas causas. Dieron la nota simpática las milicias de falange y requetés, que en correcta formación ocuparon las dos amplias naves de la iglesia de San Miguel. En el presbiterio dieron guardia de honor varios mineros, con bandera, y armas, que rindieron al alzar la Sagrada Forma, a los acordes de la Marcha Real, que hace tantos tiempos no teníamos el placer de escuchar. Todos confesaron y comulgaron en la misa.

Nuestro celoso párroco, don Francisco González, pronunció una bonita oración sagrada, haciendo historia de los triunfos alcanzados con el Santo Rosario, explicando cuanto significa y las gracias que se alcanzan venerándolo con devoción.

Después de la misa dichas milicias organizaron una manifestación, recorriendo en formación militar las calles del pueblo, cantando sus patrióticos himnos.

El pueblo les vitoreó a su paso con gran entusiasmo, y, por último, el desfile, ,que estuvo muy vistoso, retirándose cada cual a sus respectivos cuartelillos.

Por la tarde, procesión con la imagen Sagrada de la Santísima Virgen, cantando el Rosario, viéndose concurridíísima, como no la había visto desde hace algunos años y con un orden completo. Las milicias, como por la mañana asistieron uniformadas, y con sus jefes a la cabeza.

Las autoridades todas, presidieron todos los actos.

La iglesia se ve concurrida todos los días, especialmente al Rosario, que se reza por la tarde, con gran devoción.—D. Diago.

CORERA, 8

PRIMER DOMINGO DEL ROSARIO.—El domingo pasado y siguiendo la tradicional costumbre, se sacó en procesión por las calles de este pueblo, la Virgen del Rosario, con asistencia de todo el pueblo en pleno. Iban los niños, niñas y hombres formados en dos largas filas, cantando el Rosario fervorosamente, terminando en la iglesia parroquial con la popular Salve cantada.

Todos los domingos de este mes se celebrará este acto católico.

Con razón nuestro párroco, una vez entronizada la Virgen en el templo y al dirigir la palabra al pueblo, hizo ver lo que encierra en sí el Rosario, dando muy emocionado las gracias a todo el acompañamiento. ¡Viva España! ¡Arriba España! ¡Viva el Ejército español!—Antonio Cadarso.

## Prendas de abrigo para las fuerzas

*Relación de los donativos recibidos ayer en la Jefatura de Intendencia de Logroño con destino a las fuerzas armadas de esta Comandancia Militar que operan en el frente*

Srta. Felisa Laguna, de Muro de Cameros, 4 jerseys.
Doña Juana Laguna, un par calcetines.
Doña Asunción Fraile, un par ídem.
Srta. de Carrasco y hermana, 4 jerseys.
Doña Estefanía García, 3 jerseys.
Don Víctor Laencina Laencina, 7 mantas.
Don Matías Ruiz Clavijo Marín, 7 mantas.
Doña Pilar Ferigán de Romero, una manta y 2 jerseys.
Doña Mariana Rojas de Clavijo, una zamarra.
Doña Amalia Carrillo de Ramírez (segunda entrega), 4 jerseys y una manta.
Doña Felipa Caro, 3 jerseys.
Doña Juana Martínez, 2 jerseys.
Srtas. Garrote, 2 jerseys.
Srta. Ana María Díez Ramírez, una manta.
Doña Luisa San Millán de Sánchez, 5 jerseys.
Don Juan Francisco Echevarría, una manta.
Doña Ildefonsa Iñiguez, una manta y 2 jerseys.
Doña Joaquina Esteban, un jersey.
Doña Felisa Sarasa, 4 mantas.
Srta. Pilar Masip Ros, 2 jerseys.
Doña Pilar Ros de Masip, 4 jerseys.
Doña Asunción Salazar de Calvo, 2 mantas.

## Colegio oficial del secretariado local, interventores y depositarios de la provincia de Logroño

**FESTIVIDAD DE NUESTRA PATRONA LA VIRGEN DEL PILAR**

Debidamente autorizado el Colegio por el Excmo. señor Gobernador civil de la provincia, se dirige hoy con todo interés a sus colegiados, invitando a todos ellos a los actos organizados con ocasión de celebrarse la fiesta de su excelsa Patrona Nuestra Señora del Pilar.

A tal fin, y para conmemorar este día, de acuerdo con el sentir de todos, tendrá lugar una Misa rezada en el Oratorio particular de los Padres Escolapios de esta Ciudad, a las diez de la mañana del día 12 de los corrientes, seguida de una breve plática alusiva al acto y que sirva de ferviente oración para impetrar el triunfo total de las fuerzas gloriosas de la auténtica España.

Terminados estos actos se reunirá en el domicilio del Colegio la Junta directiva del mismo, con el fin de celebrar sesión para adoptar algunos acuerdos de interés en orden al servicio de España y particular de los colegiados y llevar a cabo visita al Excelentísimo señor Gobernador civil de la provincia para darle cuenta de los mismo y hacerle entrega de la recaudación obtenida para las fuerzas que constituyendo la admiración del Mundo, luchan por recuperar a España, librándola del oprobio y la ignominia.

Deseo general hubiera sido festejar con algún otro acto día tan memorable, sobre todo cuando hubo que dejarlo pasar desapercibido durante tanto tiempo, aherrojados nuestros más caros sentimientos por sectarias disposiciones atentatorias del santo y noble catolicismo español, y a tal fin se había pensado celebrar un banquete que hubiera servido para tener ocasión de reunirnos todos los compañeros, pero no hay que olvidar que los actuales momentos tan decisivos para el porvenir de nuestra querida España, que hoy resurge más potente que nunca, no son los más adecuados para ello, y sí, de consideración y sacrificio en sentido homenaje a los que luchan y mueren, con muerte envidiable, por el renacer espléndido de aquella.

Por consiguiente, haciéndonos a la idea de que íbamos a realizarlo, surge la iniciativa por parte de nuestro Colegio de que todos aquellos que asistan a los actos organizados para tal fecha, extraigan su tarjeta para el banquete — que no ha de tener lugar mas que espiritualmente — y entregando su importe de diez pesetas, sirva para allegar más fondos con que contribuir a la suscripción en beneficio de las fuerzas combatientes.

Creemos que esta idea merecerá la aprobación de todos y por consiguiente, aquellos que tengan el deseo de contribuir, aun cuando no acudan, pueden remitir el importe de diez pesetas al domicilio del Colegio.

Conociendo vuestros sentimientos, juzgo ocioso interesar vuestra cooperación y asistencia, pues bien sé lo hareis sin excepción alguna, rindiendo con ello un tributo de amor a nuestra Patrona y de admiración y cariño a los heroicos defensores del honor de la Patria y recuperadores esforzados de la misma.

¡Arriba España! ¡Viva España! ¡Viva el glorioso Ejército Español.

El Presidente, Federico Sabrás

COMPARE PRECIOS DE
Funeraria BERGER
SIEMPRE INCOMPETIBLES

## La fiesta de la Raza en el grupo escolar Gonzalo de Berceo

Organizado por la Inspección de Primera Enseñanza y el Claustro de Profesores del grupo escolar "Gonzalo de Berceo, de esta capital, se celebrará el próximo domingo, y a las diez y media de su mañana, un simpático y patriótico festival infantil, conmemorativo de la Fiesta de la Raza y del descubrimiento de América, al cual han sido invitadas las autoridades militares, eclesiásticas y civiles de la provincia. He aquí el programa de los actos a celebrar:

1.º Himno escolar (coro de niños).
2.º "La Fiesta de la Raza", por Pablo Moreno.
3.º "Colón", por Miguel Sáez.
4.º "Cervantes", por Miguel Ramírez.
5.º "A la Virgen del Pilar", por Antonio Préjano.
6.º "España, madre de naciones", por Carmelo Ceballos.
7.º "Canto a España", por Juan Zaldívar.
8.º "La Patria", por José María Bastida.
9.º "Salutación a la Bandera", por J. Luis Escudero.
10.º "Promesa a España", por Pedro Peña.
11.º Discurso-resumen de la Fiesta, por el inspector de primera Enseñanza de Vizcaya. don Alejandro Manzanares.
12.º Canción escolar (coro de niños).

Los niños, con sus respectivos maestros, asistirán primero a una misa rezada que se dirá en la capilla de los PP. Escolapios, a las diez.

## DE ALFARO

9 de octubre

RELACION DE PRENDAS DE ABRIGO ENTREGADAS PARA LA FUERZA.—Carmen Díez, un jersey; Nicolás Vega Miguel, dos; Luis Bonafuente, doce; Joaquín Lozano, 20; Restituto Fernández, dos; Blanca Palacios, dos; Felipe Pérez, dos; José María Fernández Muñoz, dos; María Calvo Losantos, dos; Ignacia Casas, uno; Serafín Casas, uño; José Grande, uno; Ascesión Mesanza, tres; Nicolás Vega, dos; Javier León, dos; Marta López, uno; Santiago Fausto, tres; José María Pasquier, dos; Jesús Fernández, uno; Vicente Fernández, uno; Toribio Medel, uno; señora Tarancón, dos; Jesús Moreno, dos; Manuel Mayor, dos; Félix Soldevilla, cuatro; Luisa Orradre, uno; Paula Parra, uno.

María Paz Castillejo, seis pares de calcetines; Francisco López, manta; Cándido Cabello, manta; Manuel Castilla, dos mantas y dos jerseys; Paracia Fernández, manta; Irene Alcolea, tres mantas; Antonio Martínez Cabezón, cuatro pares calcetines y jersey; Daniel Segura, dos mantas; Manuel Blázquez, tres mantas y tres jerseys; Teodora Sola, manta; Pilar López, camiseta; Teodoro Castillo, manta y tres jerseys; Eugenio Fernández, faja, jersey y dos pares calcetines; Esteban Fernández, íd., íd., íd., íd.; Francisco Pérez, manta y dos jerseys; Felipe Rodríguez, dos pares calcetines; Balbino Fernández, manta; Pedro Martínez, manta; José Soldevilla, dos pares calcetines; Mercedes Vidaurreta, jersey y dos mantas; Julio García, camiseta y calzoncillos; Rosa Solana, ocho pares calcetines y dos mantas; Pascual Peña, media docena pares calcetines; Pedro García, calzón y camiseta; Telesforo Hernández, dos mantas; Rosario Varela, jersey y manta; Bernabé Pérez, manta; Catalina González, elástica, camiseta y par calcetines; Pelayo León, manta; Nicolás Llorente, dos camisetas; Dionisio Aroz, manta; Ricardo Milagro, camiseta y calzón.

VIANA. — ENTIERRO DEL REQUETE FELIX GARCIA VERIFICADO EL PASADO JUEVES

Fot. Landaluce