Logroño - Año XLVIII - Núm. 15.210

REDACCION Y ADMINISTRACION
FRANCISCO MARTINEZ-ZAPORTA, NUM. 9, BAJOS
TELEFONO 1-5-6-1
No se devuelven los originales aunque no se inserten.
Anuncios a precios convencionales.
Remitidos a una peseta línea.
Toda la correspondencia se dirigirá así:
LA RIOJA - Apartado 28 - Logroño

Franqueo Concertado

LA RIOJA

DIARIO IMPARCIAL DE LA MAÑANA

Fundadores: D. Facundo y D. Francisco Martínez Zaporta

Franqueo Concertado

Domingo, 23 de agosto de 1936

PRECIOS DE SUSCRIPCION
En Logroño, 2'50 pesetas al mes.
Fuera de la capital, trimestre, 7'50.
Trimestre vencido o por comisionado, 8.
Extranjero, al año, 64 pesetas.
Repúblicas hispano-americanas, al año, 36.
Se considera que continúa suscrito al periódico el que no lo devuelva a la Administración.
Número suelto: 15 céntimos

Brillantísima acción del Tercio en el frente de Somosierra

Los legionarios, acompañados de requetés, y al mando del comandante Carbonell, asaltaron unas avanzadas rojas, causando más de doscientos muertos al enemigo.--Las tropas nacionales han tomado el fuerte de San Marcial, de San Sebastián, y ocupan las alturas que dominan Irún.--Las fuerzas de Yagüe entran en Villanueva de la Serena.--En Guadalupe (Toledo) es totalmente aniquilada una importante columna marxista

El Nacional-Sindicalismo, corriente espiritual de la Nueva España

Hay que redimir de la miseria en que viven a las masas humanas que hoy sé extenúan en arañar la tierra

La revolución nacional, preñada de esa corriente espiritual que a ella aporta el nacional-sindicalismo, día tras días triunfa por todo el país. Ya la inquietud por la Patria reina hasta en la castellana aldea, de blancas casas y de contornos grises, donde, junto al hogar, atentas quedan las mujeres observando la marcha de los hombres, rudos mocetones y fornidos, allá, al campo, a lo largo de las riberas, en busca de gloria para el naciente Imperio hispano.

Pasan las horas, los ejércitos de la reconquista siguen su marcha triunfal por el suelo nacional; pero detrás queda un pueblo incorporado a la nueva España, que sueña con que esa revolución nacional no se muestre ingrata con sus afanes y cuidados. Vivir...

Va llegando la noche; van acallando los ruidos campesinos; descansan las yeguas y los bueyes de la trilla; échanse los perros en la blandura de la parva; duérmense los pájaros en el tibbio regalo de sus nidos;... pero un pueblo campesino hambriento de Patria, deseoso de fe, se yergue, mira hacia las torres que se recortan negrísimas y formidables en lo oscuro del horizonte donde quedaron flotando en el ambiente el Haz y el Yugo recuerdo de una unidad, pero también símbolo de toda una revolución nacional. Así, encarados contra las torres lejanas, ventean los aires de regeneración, de reconstrucción nacional, desconocidos y deseados, que tras su paso dejaron glorioso los ejércitos victoriosos, símbolo de dignidad nacional, las camisas azules, amanecer de la nueva España, y las viejas glorias de la raza.

¿Codicia, apetito a la riqueza de los amos que antes se alzaba como una sombra imperiosa e inexorable ante un pueblo hambriento? ¡No! Es todo un pueblo que llama, pide y suplica ante la nueva España, cristianismo efectivo, justicia social que mejore las condiciones de vida de cuantos integran el mismo. Nada de gobiernos que bajo el estúpido título de democráticos asistan impasibles a la dominación de la clase más débil por la más fuerte. Nada de luchas de clases, de hermanos contra hermanos, de españoles contra españoles, sino todos unidos en una totalidad orgánica, para hacer una España grande, redimiendo al país de la usura y el caciquismo.

Esto es, lo que el movimiento nacional-sindicalista, al calor y amparo de la gloriosa cruzada de nuestro ejército salvador, dará al pueblo español. Amor cristiano y justicia tan fría como efectiva, que limpia de pasiones, de odios, traiga a España la paz que tanto necesita. Redimiendo de la miseria en que viven a las masas humanas que hoy se extenúan en arañar la tierra.

Y así, el nacional-sindicalismo hará que todos los españoles y las futuras generaciones sientan la alegría y el orgullo de la Patria.

FRANCISCO VILLENA

El parte oficial de las operaciones

El comunicado oficial facilitado a las 21 en Valladolid, dice que ha habido escasa actividad en el frente de Somosierra y que se intensifica el cerco de San Sebastián, ocupando nuestras fuerzas posiciones ventajosas.

Las columnas de la octava división continúan realizando progresos importantes en dirección a los objectivos que tenían señalados y venciendo resistencia del enemigo.

En Aragón ha habido actuaciones en la parte Este, principalmente en Belchite y Teruel.

En el Sur no ha habido variación.

M. GOMEZ COBO
Consultorio de enfermedades de la infancia
RAYOS X — SOL DE ALTURA
ONCE DE JUNIO, 9, PRINCIPAL. — TELEFONO 22-72

Información facilitada desde Pamplona

ENTREGA DE DONATIVOS

PAMPLONA.— El obispo de la Diócesis ha visitado al comandante militar para hacerle entrega de los siguientes donativos: De la Diócesis (primera aportación). 30.000 pesetas; de la Colegiata de Roncesvalles (segunda aportación), 30.000 pesetas; del Seminario Conciliar, 20.000 pesetas; del Cabildo Cotedral, 3.500. En total, la entrega hecha por el Prelado asciende a 83.500 pesetas y además su Ilustrísima que ya había hecho un donativo de 5.000 pesetas, ha entregado hoy su hermosa cruz pectoral.

EXCELENTES IMPRESIONES

Estuvo hoy en Pamplona el jefe de Requetés y diputado a Cortes don Luis Arellano, que ha traído inmejorables impresiones de la actuación en el frente de Somosierra, dando por inmediato y definitivo el triunfo de las armas españolas con la entrada de nuestras tropas en Madrid.

HERNANI, BOMBARDEADO

Según noticias recibidas del frente de Guipúzcoa, la artillería de la columna de requetés navarros ha bombardeado hoy intensamente Hernani.

EL CADAVER DEL CORONEL ORTIZ DE ZARATE

Hoy ha sido embalsamado el cadáver del bravo coronel señor Ortiz de Zárate, que resultó herido en el frente de Oyarzun y que falleció cuando estaba hospitalizado allí.

El general Millán Astray, que hoy hizo visitas a los cuarteles, visitó también el cadáver del citado coronel y al pronunciar ante él unas palabras, se produjo una emocionantísima escena.

UNA BRILLANTE ACCION DEL TERCIO Y LOS REQUETES

Mañana publicará "El Pensamiento Navarro" una información de su corresponsal de guerra, don Fernando Ors. En ella dice, entre otras cosas, que en la madrugada de hoy, sábado, la Bandera del Tercio que manda el comandante Carbonell y los Requetés navarros realizaron una acción brillantísima. Con bombas de mano asaltaron unas avanzadas rojas en Somosierra y causaron más de 200 muertos, casi todos ellos guardias de Asalto. Entre las víctimas hay alguna mujer. Parece que el número de heridos es elevadísimo.

(Por otro conducto sabemos nosotros que se cogieron al enemigo las tres ametralladoras que llevaba y que sólo hubo tres bajas por parte del Tercio.)

CRUCIFIJOS PARA LAS ESCUELAS

El alcalde ha manifestado que ha recibido de concejales y varias personalidades valiosos crucifijos para que sean colocados en las escuelas de la capital.

EL EXITO DE LA SUSCRIPCION

La cantidad recaudada hoy para las fuerzas, sin contar los donativos

DETENCION IMPORTANTE

Se ha confirmado la detención del capitán de Miqueletes señor Telechea, que mandaba la columna roja que operaba en el frente de Oyarzun (Guipúzcoa) y que huía.

OTRAS DETENCIONES

La Guardia civil de Milagro ha detenido en una huerta de su padre político al vecino Modesto Pardo Barrado, tesorero de la C. N. T. de Milagro y presunto participante en el movimiento marxista que se registró en Alfaro el día 20 del pasado julio.

Dicho individuo, con once convecinos más, a los que también se considera complicados en el movimiento de la citada ciudad riojana, han ingresado en la cárcel de Milagro a disposición de la autoridad militar.

SE LE DISPARA LA PISTOLA Y RESULTA GRAVISIMAMENTE HERIDO

Comunica el alcalde de Mañeru que cuando el vecino de dicho pueblo, afiliado a Falange Española don Julián Urbiza examinaba una pistola, se le disparó el arma y resultó gravísimamente herido, habiendo sido trasladado al Hospital de Pamplona.

DICE EL GOBERNADOR

El gobernador civil señor Font, manifestó que había recibido un ofi- del Obispado, asciende a 75.000 pesetas, y la suma total es ya de pesetas 1.724.000.
cio del alcalde de Cascante, en el que le da cuenta de que el Patronato del Asilo de la Purísima Concepción se había presentado para poner el mismo, con diez camas, a fin de que pueda ser utilizado como hospital de sangre, a disposición de la autoridad militar.

Añadió que, de acuerdo con el comandante militar, había impuesto una multa de cinco mil pesetas a la viuda de Argall, del comercio de Pamplona, por elevar injustificadamente el precio de los artículos.

UN MUERTO Y UN HERIDO

Comunica el jefe de la Guardia civil de Olite que, ante la presencia en aquel término municipal de individuos que exigían dinero a los campesinos con amenazas de muerte, se dió una batida y se encontró a Pablo Simonena y Julio Pérez García, escondidos en un barranco. Los dos se habían producido heridas con unas cuchillas de máquina de afeitar. El primero falleció a los pocos momentos y el segundo fué hospitalizado en Olite.

EXCITACION DEL PRELADO DE LA DIOCESIS

El ilustrísimo señor obispo de Pamplona ha dirigido una alocución a todos los párrocos, capellanes, comunidades religiosas, etc. En ella les dice que hay que dar gracias a Dios considerando cómo en nuestra amada Diócesis, por el fervor y valentía que Dios ha puesto en el corazón navarro, ningún sacerdote ha sido ultrajado y ningún templo ha sufrido deterioro. Excita a todos a que contribuyan a la cruzada salvadora de la Patria y de la fe católica, poniendo sus fondos a disposición de la Junta de Defensa Nacional.

Personalidad de F. E. en Logroño

A última hora de la tarde y procedente de Burgos llegó a nuestra ciudad el jefe territorial del bajó Aragón, señor Merino, miembro que es del Consejo Nacional de Falange de la J. O. N. S.

Su visita fué motivada para resolver asuntos de dicha organización. En las primeras horas del día de hoy, saldrá con dirección a Zaragoza

Abrazo fraternal entre los tradicionalistas logroñeses

Ha sido suficiente una pequeña entrevista para borrar las diferencias existentes desde hace algunos años entre los carlistas logroñeses, habiendo desaparecido cuantas les separaban y acatando todos la jerarquía que en esta región representa nuestro querido jefe don José María Mazón.

Muy de celebrar es este acontecimiento que indiscutiblemente ha de traer consigo un mayor incremento de la Comunión Tradicionalista, siendo de esperar que tan pronto como los acontecimientos lo permitan, se inicie una activa labor de propaganda que lleve hasta los más recónditos rincones de la Rioja el pleno convencimiento de que España se salvará cuando vuelva a encontrarse a sí misma y se decida a aprovechar el inmenso caudal de sus tradiciones, tan olvidadas por quienes han conducido a nuestra querida Patria a su actual situación.

Este es un nuevo motivo de aliento en la lucha planteada actualmente. ¡Adelante, Tradicionalistas Riojanos! ¡A luchar por Dios y por España!

Información recibida de Zaragoza

Zaragoza, 22.—10 noche

LA SUSCRIPCION

La suscripción patriótica abierta para recoger fondos con destino a las fuerzas que operan en el frente, pasa ya de dos millones y medio de pesetas.

Además continúan enviándose donativos de oro y también sigue el envío de obsequios de víveres para los soldados.

Los empleados municipales han acordado dejar un día de haber todos los meses mientras duren las actuales circunstancias, para engrosar las suscripciones destinadas a las tropas.

EL GENERAL CAVALCANTI

Esta mañana salió de regreso a Burgos, el general Cavalcanti, a quien han despedido las autoridades y muchísimo público, que le ha hecho objeto de grandes aclamaciones.

LA BUSQUEDA DE UNOS EXTREMISTAS

En la madrugada última, habiendo tenido noticia de que en un monte de Calatayud se habían refugiado dos extremistas, después de cometer fechorías en un pueblo cercano, salió en persecución de los mismos el inspector de Policía de Calatayud, con dos agentes y tres guardias.

Lograron dar con los fugitivos, que se hallaban ocultos en un cañaveral y que al ver llegar a sus perseguidores hicieron gran número de disparos. Uno de los agentes, llamado Julián Martínez Fernández, se adelantó arriesgadamente hacia el lugar donde los extremistas se ocultaban. Le alcanzó uno de los disparos y aunque cayó herido mortalmente, pudo hacer uso de su pistola y dar muerte a uno de los agresores. El otro huyó y no se le dió alcance.

El agente fué trasladado al Hospital, donde no se pudo hacer otra cosa que certificar su defunción.

†

PRIMER ANIVERSARIO

LA SEÑORA

D.ª Angela García de Medrano Arbeloa

(Terciaria Carmelita)

FALLECIO EN LOGROÑO, EL 25 DE AGOSTO DE 1935

Habiendo recibido los S. S. y la Bendición Apostólica de S. S.

R. I. P.

Sus hermanas doña Anastasia, doña Fermina y doña María, suplican a sus amistades tengan la caridad de encomendarla a Dios y asistir a alguna de las misas que en sufragio de su alma, se celebrarán el martes, 25, en la Iglesia del Carmen, desde las seis y media a las nueve, inclusive; en la Iglesia de la Redonda, desde las seis y media a las ocho y media, inclusive, en el altar de la Virgen del Carmen, y a las diez, diez y media y once y media, en el de la Virgen del Pilar, y en las Hermanitas de los Pobres, a las seis y media; como también el Expuesto que la Adoración Nocturna celebrará hoy, domingo, desde las cuatro de la tarde, en la Iglesia de San Bartolomé.

Logroño, 23 de agosto de 1936

†

EL SEÑOR

DON JOSE LATASA YOLDI

LICENCIADO EN FILOSOFIA Y LETRAS.—REQUETE DEL TERCIO DE LA RIOJA

MURIO POR SU DIOS Y POR SU PATRIA, EN SOMOSIERRA, EL 28 DE JULIO DE 1936

R. I. P.

El Excmo. señor Comandante militar de la Plaza, la Jefatura de Requetés; su resignada madre doña Teodora; hermanos don Valentín, don Jaime, don Carlos, don Baltasar y Fray Cesáreo de Vidaurreta (capuchino), ruegan a sus amigos y relacionados asistan a la Misa de Requiem que se celebrará en sufragio de su alma, el lunes, día 24, a las diez de la mañana, en el Altar mayor de la Iglesia Colegial de Santa María de la Redonda, de esta capital.

Logroño, 23 de agosto de 1936

†

PRIMER ANIVERSARIO

LA SEÑORA

D.ª Isabel Negueruela Briones

QUE FALLECIO EL DIA 24 DE AGOSTO DE 1935, A LOS 23 AÑOS DE EDAD

habiendo recibido los Auxilios Espirituales

R. I. P.

Su viudo don José María Fournier (director del Banco Español de Crédito de esta capital); padre don Sebastián (médico de Albelda); madre política doña María G. Fernández de las Corradas; hermanos D.ª Beatriz, D.ª Carmen, D. Ignacio, D. Pedro y D. José María; hermanos políticos D. Ulpiano Bustillos, don Angel Martínez, don Antonio Fournier y doña Joaquina Bermejo; sobrinos, tíos, primos y demás familia, ruegan a sus amistades encomienden a Dios Nuestro Señor en sus oraciones el alma de la finada y asistan a las misas que por el eterno descanso de su alma se celebrarán mañana, lunes, día 24, a las siete y media, ocho, ocho y media, diez, diez y media, once y once y media, en el altar de la Virgen de la Esperanza; a las nueve, en el altar Mayor, y nueve y media, en el de la Virgen del Carmen, de la Iglesia Parroquial de Santiago el Real, y al funeral de CABO DE AÑO, que se dirá, a las nueve, en la Iglesia Parroquial de Albelda de Iregua.

Logroño, 23 de agosto de 1936

SGCB2021

Información recibida de Vitoria

VITORIA.—La Diputación, en su última sesión, tomó, entre otros, los siguientes acuerdos:

Aceptar las dimisiones de los señores Ortiz y Elio, por tener que ausentarse el primero y por razones de salud el segundo; hacer constar en acta el sentimiento por la ausencia de tan dignos compañeros y nombrar para sustituirlos a don Moisés Ruiz de Gauna y don José María Mendivil.

Se leyó una moción de varios señores diputados interesando se restablezca en Alava la Compañía de Jesús.

Se aprobó por unanimidad, estableciéndose que a la mayor brevedad posible se desalojarán los locales propiedad de dicha residencia en Vitoria, que serán entregados a la Compañía juntamente con el templo de su propiedad.

A propuesta de la Presidencia se acordó entronizar en la Casa la imagen del Sagrado Corazón de Jesús, instalándola en el mismo sitio que antes ocupó.

Respecto a las disposiciones decretadas por la Junta Nacional de Burgos, se acordó que a las viudas de los maestros o sus hijos legítimos se les conceda como pensión el sueldo íntegro de aquellos que mueran defendiendo a España. A los maestros que estén en el frente de combate se les reservarán sus puestos con las vacantes que surjan.

Se autorizó al presidente para que gestione con la Banca la concesión de un empréstito de quinientas mil pesetas para atender a las necesidades o subsidios de guerra, que no pueden ser demorados.

Información recibida de Burgos

NOTICIAS DE LA OFICINA DE PRENSA

BURGOS. — A última hora de la tarde se han recibido varias informaciones de la Oficina de Prensa del Cuartel General de Valladoid. Una de ellas se refiere a los acuerdos tomados por la Generalidad según comunicó la Emisora de Radio de Cataluña (acuerdos que nosotros publicamos hace dos días) y con los cuales se señala que en Cataluña se ha establecido francamente el régimen comunista.

Dicha oficina comunica también que en todo el Frente balear, desde Porto Cristo a Porto Amor, se han mejorado las posiciones y conseguido hundir, merced a la Artillería, una barcaza del enemigo que trataba de desembarcar en el primero de dichos puntos cuarenta hombres y varias ametralladoras.

FUNERALES

En la iglesia de la Merced, organizados por Renovación Española, se han celebrado funerales en sufragio de las almas de los jóvenes de dicho partido que cayeron en el frente al servicio de la Patria. Se vieron concurridísimos.

ACTO BENEFICO

Para el domingo, treinta del actual se prepara un partido de futbol, cuyos ingresos serán destinados a engrosar la suscripción nacional para las fuerzas que luchan en los Frentes.

SE CONCEDERAN PENSIONES A LOS QUE MUERAN POR ESPAÑA

Se prepara una disposición importante de la Junta de Defensa Nacional, en virtud de la cual, se concederán pensiones a las familias de los muertos en campaña en defensa de España.

DONATIVOS MUY CUANTIOSOS

Hoy ha llegado a Burgos un convoy muy extraordinario de Orense y su provincia para las tropas. Puede juzgarse de su importancia sabiendo que lo constituyen unas trescientas toneladas de víveres, de las que diez son de jamones.

Otro convoy de cuantía ha llegado de Salamanca (el tercero de dicha provincia), compuesto en su mayor parte de jamones, salchichones, tostones aves etc.

DECRETOS PUBLICADOS HOY

La Junta de Defensa Nacional ha publicado hoy varios decretos:

Uno de ellos se refiere a la inmediata molturación del trigo que exista del inmovilizado por el Estado y a la mezcla de su harina de modo obligatorio por los panaderos en la proporción de 20 a 30 por ciento, exclusivamente en el territorio sometido. Se determina lo que debe hacerse con los trigos que no reunan condiciones para la panificación.

Otro decreto se refiere a la moratoria, cuyo plazo, a pesar de la normalidad, y en vista de observaciones atendibles hasta el 16 de septiembre próximo, a menos que se determine otra cosa en determinadas provincias. Es decir que el plazo de quince días en que ha de comenzar la declaración previa empezará a contarse en primero de septiembre.

En otro decreto se determina que por la indisciplina de parte del personal de la Armada, la Junta de Defensa Nacional, autoriza a los jefes de la Flota y de las Bases marítimas para proponer servicios auxiliares de la Armada.

Por una Orden de la Junta Nacional se dispone que el sueldo de nueve pesetas diarias que se tiene asignado a los conductores y mecánicos utilizados en servicios del Ejército, se haga extensivo a los electricistas que se empleen en socorro de los soldados, y que ese sueldo se incrementará en 50 por 100 cuando hayan de prestar servicio en campo de operaciones.

Probo Ramírez Arroyo
Del Instituto Madinaveitia
ESPECIALISTA EN
Estómago-Hígado Intestinos
Rayos X. - Laboratorio
Zurbano, 3 Teléfono 1331

Lo que cuentan dos capitanes y un cabo de la Guardia civil evadidos de Bilbao

VITORIA.—"El Pensamiento Alavés" da cuenta de haberse podido escapar de Bilbao dos capitanes y un cabo de la Guardia civil y dice en su número de ayer tarde:

"Hemos encontrado a los evadidos, esta mediodía, subiendo hacia la ermita de Nuestra Señora del Oro. Iban a cumplir una promesa que hicieron al emprender su viaje en Bilbao: Rezar el Santo Rosario en aquella ermita.

Los dos capitanes que vienen a ponerse al servicio de España son don Pedro Mar y don Víctor Marchante. El primero ha sido cambiado de Comandancia varias veces, por sus ideas patrióticas. Ultimamente pertenecía a la de Logroño, y los acontecimientos actuales le cogieron en Bilbao. Don Víctor Marchante Olivares pertenecía a la Comandancia de Santander, y estaba concentrado actualmente en Bilbao.

El cabo Pedro Sáenz Landa es, como ya hemos dicho, persona muy conocida y estimada.

Ha sido él quien, como conocedor del terreno, ha guiado hacia Alava a los dos capitanes, que anhelaban ponerse al servicio del movimiento salvador de la Patria.

Los evadidos nos dicen:

—Hemos corrido muchos riesgos, pero todas nuestras zozobras están compensadas al contemplar lo que vemos. Esta vida tranquila de Alava, bajo la bandera de España y el control del Ejército, es el más duro contraste con la angustia de Vizcaya, donde, al dolor de verhos unidos a las milicias rojas, se sumaba un estado de intranquilidad difícil de explicar.

—¿Cuándo salieron ustedes de Bilbao?

—El día 20, o sea, ayer, a las nueve de la mañana. No nos pregunte usted cómo ni por dónde. El cabo lo sabe. A él hemos venido entregados en cuerpo y alma. De vez en cuando, como nosotros no conocíamos esto, nos asaltaba la duda de si iríamos bien o equivocados. Pero el cabo nos repetía siempre que tuviésemos seguridad en su orientación. La hemos tenido, y aquí estamos, después de diversos incidentes. Varias veces nos hemos encontrado en el camino con grupos de milicianos rojos que vigilan los montes. De habernos cogido, difícil nos hubiese sido explicar nuestra actitud. Hubiésemos tenido que luchar hasta morir. Dios ha querido que nos salvásemos. Pedro Sáez nos dijo al salir:

—Vamos, que allí, en una ermita, está la Virgen del Oro. Vamos a pedirle que nos proteja, prometiendo que lo primero que haremos al llegar será subir allí para rezar ante su imagen el Santo Rosario. Así lo hicimos, y aquí estamos dispuestos a cumplir la promesa. Los requetés han querido acompañarnos y todos rezaremos unidos, pidiendo a Dios por España y por tanto compañero nuestro que hay en Bilbao.

Los tres evadidos suben hacia la ermita en un autocar, lleno hasta los topes de requetés, cuyos oficiales suben también en el mismo vehículo.

Los señores Mar, Marchante y Sáez nos hablan de la situación en que se encuentran las fuerzas de Seguridad y de la Guardia civil de Vizcaya. No podemos recoger estas impresiones ni los nombres que nos van citando. No podemos, ni debemos.

Pero, será decir bastante señalar que son muchos, muchísimos que en estos momentos envidian la suerte de estos bravos militares, orgullo de esa honra de España que se llama la Guardia civil.

Nos hablan los evadidos de la vida de Bilbao. Confirman que van escaseando numerosos artículos, y que la intranquilidad es cada día mayor, a medida que se va sabiendo el avance de las fuerzas nacionales por Guipúzcoa.

Dicen también que el número de presos que hay en el barco destinado a prisión oscila entre setecientos a novecientos. Entre ellos figuran los señores Arriluce de Ibarra, don Esteban Bilbao, los Zubiría, etc., etc.

También nos informan de que raro es el día en que los rojos no fusilen en Bilbao a tres o cuatro personas consideradas de derecha.

Del resto de la conversación — harto interesante — haremos gracia al lector, en beneficio de la discreción a que nos obligan las circunstancias actuales.

Mz. de Salinas Vara de Rey, 13 Teléfono 1675
ENFERMEDADES DEL CORAZON
RAYOS X
ELECTROCARDIOGRAFO

Tríptico de gesta

POR LA PATRIA ESPAÑOLA

Por la Patria española que resurge y palpita,
más que nunca sedienta de prestigio y de gloria,
ya que es hoy más que nunca cuando ella necesita
regenerar su suelo y abrillantar su historia.

Por la Patria bendita de santos y guerreros,
de poetas, de hidalgos y de conquistadores,
de damas hacendosas, de varones austeros,
de gallardos requiebros y de honestos amores.

Por la España que aspira con la Cruz y la espada
a seguir incansable la radiante jornada
de aquel Sol de Castilla y aquel Rey de Aragón

que, uniendo a sus coronas sus bizarros pendones,
engarzaron en oro las hispanas naciones
bajo el glorioso yugo de una sola nación.

A LA BANDERA ESPAÑOLA

Noble jirón bendito, viejo y ensangrentado,
enaltecido en medio de la ronca batalla;
aliento inextinguible del alma del soldado
que cuando lucha, grita y cuando vence, calla.

Tan hondo es tu recuerdo y es tan alto tu nombre,
que en la tierra espaciosa y en los mares profundos,
rendido a tus grandezas, te vió aclamado el hombre,
en días imborrables, señora de dos mundos.

Hoy conservas el gesto triunfal del veterano
que con fas inspirada y acento sobrehumano
narrando está las glorias del solar español.

Y en tus bellos colores se muestra esplendorosa
la unión en que se hermanan, original y hermosa,
la sangre de tus héroes y el oro de tu sol.

EJERCITO ESPAÑOL

Tercios de Italia y Flandes, soñadora milicia,
nube de acero y carne, y estirpe aventurera,
que tras de la conquista sensual de una caricia
órais rayos de furia prendiendo una bandera.

Formad con vuestras lanzas de acero una aureola
para nuestros titanes que hoy luchan en el frente,
— ejército y falanges, y boinas de amapola —
la Patria palmo a palmo ganando nuevamente.

Ellos como vosotros nacieron en España;
y así la hazaña de ellos hija es de vuestra hazaña;
vuestra magna epopeya con ellos culminó.

Vuestros pasos buscaron, siguieron vuestras huellas,
y a ellos como a vosotros, de la guerra centellas,
España los venera cual los venero yo.

LUIS BARRON URIEN

Diversa información de todas partes

TETUAN.— La estación de radio, a las siete y media de esta tarde comunicaba a la de Jaca que había sido tomado el fuerte de San Marcial, de San Sebastián.

PARIS.— Radio Journal dice que en San Sebastián han celebrado una reunión los cónsulos extranjeros, residentes en aquella ciudad, acordando señalar un sector de dicha capital como zona neutral para refugiarse con los súbditos de sus naciones y comunicar dicho acuerdo al Gobierno de Burgos.

Esto indica que la situación de la ciudad es trágica y que la capital de Guipúzcoa no podrá resistir mucho tiempo.

Además, el aprovisionamiento es dificilísimo, ya que se hacía de Barcelona, por Tolouse y Burdeos y de allí por mar a San Sebastián.

LONDRES.—Radio Daventry asegura que las tropas nacionales del frente de Guadarrama han iniciado hoy un fortísimo ataque sobre las fuentes que surten de agua a Madrid.

PARIS.—Ha llegado procedente de Madrid un avión con dos mil kilos de oro.

De Berlín dicen que esos robos al Tesoro nacional es un caso único en la historia de los pueblos civilizados.

PARIS.— Dicen de Hendaya que las tropas nacionales están en todas las alturas que dominan Irún.

LA HABANA.—Se comunica la muerte de los obispos de Lérida, Barbastro, Jaén y Sigüenza.

PARIS.— "El Socialista", de Madrid, publica la noticia de la muerte del diputado de la C. E. D. A., don Antonio Bermúdez Cañete.

"Claridad" dice que ha quedado disuelto el Tribunal de Garantías Constitucionales.

PARIS.— Un fugitivo de San Sebastián llegado a Hendaya, ha manifestado que el acorazado "España", bombardeó nuevamente a las tres de la tarde el fuerte de Guadalupe, y a las diez de la mañana la población de San Sebastián.

CADIZ.— La emisora de esta capital da la noticia, con toda clase de reservas, que el señor Azaña ha llegado a París.

BADAJOZ.— Las fuerzas del teniente coronel Yagüe han tomado Villanueva de la Serena y otras cuatro poblaciones.

LONDRES.—A las 10'30 de la noche se anunciaba que la aviación española inició hoy un ataque a Málaga, habiendo destruído los depósitos de aceite y gasolina. Parte de la ciudad está ardiendo. Se cree que la mitad de Málaga quedará destrozada.

Fuerzas de San Roque, compuestas de Regulares y del Tercio, han salido rápidamente para Málaga, cuya situación es insostenible.

También se anuncia que, aprovechando la confusión, las tropas se han echado a la calle uniéndose al movimiento, al que ya estaban afectas la Guardia civil y los guardias de Asalto.

BERLEN.—Radio Berlín comunica que el presidente del gobierno de Madrid ha contestado a la protesta alemana sobre la detención del vapor "Kamerun", diciendo que dicho barco se encontraba en aguas jurisdiccionales y llevaba petróleo a Cádiz.

La emisora desmiente la primera parte e indica que el buque llevaba solamente petróleo para sus necesidades.

La contestación de dicho gobierno no ha satisfecho.

Por otra parte, en Inglaterra se dice que el bloqueo no puede ejercerse sin previa declaración de guerra y que la actitud de Alemania no extraña en Inglaterra, ya que si a un barco de esta nacionalidad le hubiera sucedido un caso igual, el gobierno hubiera tomado iguales medidas o tal vez más enérgicas.

PARIS.—Radio Colonial comunicó que hoy había sido un día de gran actividad en el Quay d'Orsay. Se han celebrado numerosas conferencias con los distintos diplomáticos.

Con la entrega de la nota italiana adhiriéndose al pacto de neutralidad, sólo falta la nota de Alemania, que si bien mostró su conformidad al principio, el incidente del vapor "Kamerun" y el no haber devuelto el gobierno madrileño el avión alemán de que se incautó, ha retrasado la entrega de aquel documento.

PARIS.—Radio Colonial, en su emisión de hoy, señala la violencia con que se expresan los periódicos alemanes con motivo del incidente del vapor "Kamerun", y dicen que aquella es peligrosa para la paz del mundo.

Añade que dicho incidente es el único que queda por resolver para solucionar la paz mundial.

GIBRALTAR.—"United Press" telegrafía que durante el día de ayer habían atravesado el Estrecho quince grandes aviones, con destino al Ejército español.

HUELVA.—Cerca de la frontera portuguesa han sido recogidos ya cuatrocientos automóviles que robaron los marxistas y los abandonaron para huir al país vecino.

PARIS.—La tripulación del vapor de la Trasatlántica "Cristóbal Colón" se ha hecho dueñoa del barco y le ha cambiado el título por "Lenin", declarando el comunismo a bordo.

Jefatura de requetés de la Rioja

Constantemente están llegando al cuartel de este Tercio de Requetés, donativos en especie para las fuerzas del mismo, los que sin dejar de ser agradecidos en todo lo que valen y significan, no son tan necesarios como las prendas de vestir de uso interior, que, en estas circunstancias, constituyen el mejor y más práctico de los obsequios que puedan hacerse a nuestos requetés.

Mucho agradeceríamos, pues, que los donantes tuvieran en cuenta esta advertencia y la recogiesen en sus pruebas de generosidad para con nuestra organización.

El delegado regional, jefe de Requetés, José María Herreros de Tejada.

Detalles de la toma de Badajoz y de lo ocurrido antes de ella

SALAMANCA.— El ganadero salmantino don Leonardo Sánchez, que se encontraba en Badajoz para recoger a sus hijos, que residían en dicho población, ha publicado un artículo en "El Adelanto", en el que dice:

El primer día del movimiento recogieron 136 radios que había en Badajoz en poder de los hombres de derecha y solamente quedaron dos que nadie se atrevía a declarar, pues hubiera sido firmar su sentencia de muerte.

Han vivido días terribles. Había en Badajoz más de ocho mil hombres armados con fusiles y ametralladoras, saqueando las casa repetidas veces.

Una sublevación tardía de los doscientos Guadias civiles que quedaban, puesto que habían salido de Badajoz 250 mandados algunos por el bravo capitán Durán Machuca, que está herido en Salamanca, por haber luchado bravamente al lado del glorioso comandante Doval hasta caer con dos balazos y una pierna rota.

Otros guardias civiles se fueron a Cáceres y han luchado bravamente, obteniendo una gran victoria en Villamesías y los valientes que se sublevaron no pudieron defender ya el orden: era tarde.

Se inició el bombardeó por varios aparatos nuestros el día 7 de agosto y ha sido tan intenso, que en casi todas las casas de Badajoz han caído bombas, ya que es un recinto relativamente pequeño, por estar fuertemente amurallado.

Los vecinos horrorizados, se salvaron en los sótanos, ya que varios pisos se derrumbaban, ocasionando muertos y heridos. Entonces entró la desesperación de los rojos, que al empezar a ver que estaban engañados querían asesinar a todo el mundo, y pusieron fuerzas suyas en las cuatro puertas de la capital para evitar la desbandada de los menos valientes; pero al ver las proclamas de nuestros aviones y saber que el gobernador había huído cobardamente a Portugal, en unión del criminal coronel Puig Dengola, que llegó de Madrid para dejar la capital sin Ejército, pues dejó 64 soldados sin apenas armamentos y que en unión de los diez diputados comunistas y socialistas escaparon todos, cundió la desmoralización.

Todos están presos en un fuerte de Elvas, donde estuve el día 18 y comprobé que tienen nuestros vecinos y amigos, algo más de un millar de presos que nos entregarán rápidamente para hacer la justicia que se merecen.

Al ver las hordas rojas que estaban peor que pensaban, pues les habían hecho creer por periódicos que he recogido en Badajoz y los llegados de Madrid, que era una pequeña insurrección que estaba aplastada, entonces dispararon contra los que guardaban las puertas y huyeron unos tres o cuatro mil hombres y quedaron allí únicamente los valientes, sin mando, pero con algunos jefes, los carabineros y algunos guardias de Asalto decididos a morir.

Llegó el día 13 de agosto, que empezó el bombardeo con cañones y morteros y ametralladoras, y resistieron "veintiocho horas" de fuego intensísimo por ambas partes, a las cinco y media de la tarde, la compañía número 16 de la quinta bandera del Tercio, que fué elegida para dar el asalto, ya que fué la que tomó Alhucemas y figuraban en ella 125 héroes, iniciaron el asalto a las cuatro de la tarde, y a las cinco y media llegaban "diez y ocho héroes", siendo el primero en saltar la muralla el capitán Rafael González Pérez Caballero, que con tres heridas graves, tuvo valor para desmontar, con bombas de mano, la ametraadora con que le habían matado a "ciento siete compañeros", en el asalto, y a los cinco minutos entraban por cinco sitios a la vez, llegando los Regulares a hacer una escala humana para saltar unos sobre otros y escalar la muralla de ocho metros, barridos por las ametralladoras ¡Pero entraron y dominaron la población, infligiendo a los rojos un ejemplar castigo! ¡Pero como ha quedado Badajoz!

Una gran parte de las casas amenazan ruinas; el hermoso teatro López de Ayala, fué incendiado por los rojos y están las paredes. Las iglesias todas fueron devastadas y quemaron sus santos.

El día 19, estando mi hijo Vicente comulgando, en unión de muchas personas en la iglesia de San Andrés, sintió entrar las hordas rojas y tuvo que arrebatar el copón, lleno de sagradas formas y comérselas, para que no fueran sacrílegamente profanadas; se llevaron a la cárcel al párroco, revestido, en medio de las turbas. Horroriza ver las calles llenas de escombros; las puertas y ventanas rotas; allí ha estado la "guerra", pero sangrienta a toda prueba."

Anuncios y suscripciones para LA RIOJA

pueden encargarse a nuestros corresponsales de todos los pueblos

Una carta y unos cantares

El coronel del regimiento de Bailén, ha tenido la amabilidad de remitirnos la siguiente carta y cantares que, un patriota le remitió días pasados:

"¡Viva España!—Señor comandante Militar jefe de Medinaceli.—Muy querido señor: Humilde labrador, pero siempre español, tomé la pluma para felicitar, bendecir y enaltecer en su persona, la gesta gloriosa, del tantas veces glorioso ejército español.

Soy un militar más, puesto al servicio de la Patria. Si no puedo empuñar el fusil, puedo empuñar la esteva y la azada, para coadyuvar con esos instrumentos en pro del engrandecimineto de nuestra querida España, ultrajada y escarnecida por los abortos espúreos, a quienes no puede aplicárseles el calificativo de hombres porque sería ultrajar tal nombre.

Gracias a Dios, la raza de los Pizarros, Juanes de Austria, Pérez del Pulgar, Zumalacarregui, Castaños, Velarde y Daoiz, no se ha extinguido todavía, y como cantó López García, no puede esclavo ser, pueblo que sabe morir.

Adelante sin temblar, sin desmayos, sin vacilaciones. En el altar de la Patria, se está consumando diariamente el sacrificio de la inocencia, pidiendo a Dios el triunfo de su causa, y si la sangre de los mártires, es semilla de nuevos cristianos, la sangre de los mártires de hoy ha de ser, semilla de nuevos españoles, que han de hacer grande el solar bendito, en el cuál nos cupo, la honra inestimable de nacer.

Salude a los bravos Requetés, mis hermanos, a los leones de Falange, a los bizarros soldados de nuestro Ejército. Para todos voy a iniciar una suscripción, y Sagides, mi pobre aldea ha de dar la que pueda para los hermanos que pelean. A 25 pesetas asciende mi fortuna personal, y esas son las primeras con que se encabeza la suscripción. ¡Todo es poco por España!

Perdone la molestia que le causo al escribirle; quizá le haya robado algunos minutos que nuestra Patria necesite.

Para todos los jefes y oficiales, para todos los soldados para usted, les envía un abrazo de español.

A continuación inserta los siguientes cantares:

La Virgen del Pilar dice
que no quiere socialistas
que quiere ser capitana
de los requetés carlistas.

Tiene Falange Española
tanta sangre derramada
que ha vuelto a teñir de rojo
aquella franja morada.

Tenemos que repetir
del Mulhacen el Naranco,
Viva España y Cabanellas
viva Mola y viva Franco.

Para destrozar a Rusia
y a su infame pelotón
sobra valor en Navarra,
en Castilla y Aragón.

Viva la hermosa bandera
color de sangre y de sol,
Viva España, nuestra Madre
y el Ejército Español.

CELESTINO MUNGE HERRERO.
(Corresponsal de "Labor").

Fecha en Sagidos (Soria), a 15 de agosto de 1936.

La expedición de obsequios para el frente de Somosierra

Los donativos recibidos ayer en la "Casa Marrodán" y que hoy serán llevados a las fuerzas que salieron de esta provincia que pelean en el frente de Somosierra en el automóvil que transporta el pan tierno todos los días son los siguientes:

Doña Elena Viana Las Heras, una caja de botellas de sidra El Gaitero; doña Ascensión Ruiz (operaria de la Fábrica de Tabacos), 6 latas de leche condensada; don Francisco Gonzáles Sarasa, 50 botes de pimientos, 48 paquetes comprimidos refresco de naranja, 50 cubitos para sopa y un paquete periódicos; doña Marina Quemada, 1 botella de coñac, 1 de champagne; El Cantábrico, 3 de coñac y 3 de vino; don Eduardo M. de Careaga, 2 crucifijos con peana, 25 libros religiosos surtidos, 100 carpetas papel y sobre, 25 tinteros, 25 portaplumas, 6 cajas plumas, 50 lapiceros y 12 lapiceros colores; don Hilario López ("El Tercio"), un barril con 128 litros de vino; don José Manuel, Maruja y Gonzalo Sánchez Robles, dos botellas de coñac; don José Segura Sáenz, dos jamones; don Javier Olasagarre, 4 pollos; doña Maximina Clarte, media docena de pares de calcetines y un kilo de caramelos; doña Juana San Juan, un bote de guisantes.

A. FERNANDEZ MARRODAN
Hospital Saint Joseph Paris
ESPECIALISTA EN
RIÑON Y VIAS URINARIAS
RAYOS X. — LABORATORIO
Vara de Rey 13 2.º Teléf. 1216

DE RADIO SEVILLA

La acostumbrada charla del general Queipo de Llano

En su charla de anoche, sábado, el general Queipo de Llano comenzó diciendo que iba a comentar los grandes titulares del periódico madrileño "El Sol", que son:

"Las escasas poblaciones que están en poder de los facciosos no tardarán en rendirse". Hace unos días he dicho que tenemos en nuestro poder 32 provincias y ellos sólo 18, y 43 sucursales del Banco de España y ellos 28. De modo que aquello lo dicen para los idiotas marxistas y para los imbéciles que los creen. "Una columna de milicianos atraviesa sin novedad la provincia de Badajoz". Es posible que lo hogan, pero huyendo a marchas forzadas. "¡Córdoba, fuertemente sitiada". ¡Qué miedo! ¡Pobres cordobeses! El último es "Han llegado a Madrid mil doscientos campesinos de Aranjuez". Eso es huir, porque saben que pronto va a caer en nuestro poder dicha ciudad. ¡Menos marxistas que vapulean!

De Montoro, donde debe estar instalado el cuartel general que dirige las operaciones contra Córdoba, dicen "que les corona el más rotundo éxito. Ayer realizamos un ataque y nos replegamos a nuestras bases". Ya dije anoche la paliza que les dimos y que tuvieron que salir corriendo. "El éxito fué tan rotundo que nuestras vanguardias están a la vista de la ciudad". También puede ser, porque, como están en la sierra, pueden ver Córdoba, así como desde Alto de León se ve Madrid. "Ahora no se cree oportuno tomar Córdoba". No la habéis tomado porque no tuvisteis valor, ya que teníais tres fuertes columnas y os habéis disuelto. Anunciáais que está a punto de caer y tenéis que escapar, porque en ningún frente os podéis detener.

—La estación de Toledo radia notitias curiosas; todos son éxitos, pero tienen que salir huyendo. Anuncia que se está procediendo a destruir las comunicaciones entre Gadalupe y Toledo para interrumpir nuestro avance. ¡Pero no quedamos en que huíamos! Avanzamos y continuaremos haciéndolo hasta que les demos para el pelo, primero a Madrid y luego a Barcelona.

—Uribarri, aquel heroico capitán que tomó la isla de Formentera, en la cual no había guarnición, y que mandaba una columna que debía realizar desmanes por Extremadura y Toledo, cometió la imprudencia de atacar un pequeño puesto de la Guardia civil de la última provincia citada. Los guardias se retiraron a Guadalupe y entraron en el Monosterio, donde resistieron. En esto llegó el comandante Castejón con su columna, avanzó rápidamente, cercó a los atacantes y no sabemos si ha escapado alguno; creo que muy pocos habrán podido hacerlo. Les hemos cogido diez y seis cañones, una ambulancia de Sanidad nueva, seis coches ligeros, diez y seis ametralladoras, gran cantidad de munciones y una enormidad de muertos y heridos. La columna ha dejado de existir. R. I. P. Amén.

Es notable que después de estos fracasos existan pueblos serios que crean que la cobarde canalla marxista pueda dominar a España.

"El Frente Populr", periódico de San Sebastián, aboga por una reacción rápida sobre las personas y cosas, con destrucción de edificios, y dice que si hay que vivir como los cheros, se vivirá, pero sin opresión. Eso dicen ellos, que son los opresores. En la región que ocupamos nosotros, que son las dos terceras partes del territorio, hay completa libertad dentro de la ley, existe una libertad de trabajo que no disgusta a los obreros, según estos manifiestan; pero en la parte dominada por el Gobierno marxista-enchufista no hay más ley que la pistola; matan y asesinan a quien no piensa como ellos. En Barcelona se fusila diariamente de cien a doscientas personas, sólo por no ser marxistas. Igual sucede en Madrid. Esa libertad no la quieren los españoles, y, aunque no queráis, os sujetaréis a la nuestra. No quieren sujetarse vuestros jefes porque tendrán que trabajar, pero se ha acabado el cotizar para que ellos vivan.

Dice que le extraña cómo a pesar de la libertad que han tenido algunos periodistas extranjeros que nos han visitado, a quienes se les ha permitido circular libremente por todos sitios y hablar con quienes han querido, digan que nuestro movimiento es autocrático y hagan resaltar las libertades del Gobierno de Madrid. "The Times", ese periódico inglés que siempre ha sido serio, publica informaciones que a no ser por la seriedad del periódico, diríamos que eran pagadas. Recuerdo que el corresponsal de dicho periódico es muy conocido por sus campañas anti-españolas.

Gracias a que Eden ha puesto de manifiesto la verdad de la situación, comparando cómo actuamos nosotros y los crímenes cometidos por los marxistas, logrando la neutralidad de aquella nación en el conflicto.

Como ven que ya se descubren sus crímenes, dicen que hemos matado a mil setecientos niños y que los marroquíes violan a las mujeres. Que vengan a esta zona personas de solvencia: respondemos de ellas y que abran una información y veremos si descubren un solo caso de esos que denuncian.

Por el contrario, un periodista francés ha dicho que los cercos de San Sebastián y Madrid se cierran y que él ha sido testigo presencial de lo que ha sucedido en Barcelona. Sabe que los marxistas tienen orden de volar todas las fábricas en el momento en que los tropas nacionales entren en Madrid. ¡A que nos van a dar resuelto el problema catalán!

¡HOY COMO AYER!

El caciquismo, uno de los mayores enemigos de España

En mis frecuentes visitas a los pueblos de esta comarca riojalteña, motivadas generalmente por servicios obligados a la causa que defiende todo buen español, he podido llegar al convencimiento (antes nunca lo creí) de que en nuestra Patria, a causa de la nefasta labor de los que la desgobernaron durante una larga centuria, se ha seguido una táctica política que es preciso, cueste lo que cueste, desterrar para siempre, si no queremos que todos los esfuerzos actuales resulten estériles, y si deseamos tener una paz y prosperidad duradera.

En todos o en la mayoría de ellos os encontraréis con los mismos fenómenos, reveladores del escaso nivel cultural que en ellos predomina.

Apenas se inicia conversación con cualquiera de sus moradores, cuando nos abordan con los eternos estribillos: nosotros somos de los vuestros, fuimos de don Fulano, seguimos a don Citano y estamos con el movimiento salvador; aquí no hay quien se mueva.

Es preciso, se impone, llevar cuanto antes al convencimiento de nuestros campesinos, el que por ese camino jamás podemos alcanzar el bienestar duradero y es de toda necesidad se persuadan los virulentos caciques de campanario de que su imperio ha terminado para siempre.

Esos señores, que si algo son (bien poco en verdad) se lo deben a la credulidad inocente de las gentes a quienes tan fácilmente engañaron, no deben olvidar que todos nuestro ataques han de ir dirigidos contra ellos y más les valdría ausentarse de los que ellos creen sus feudos que dedicarse a la mala arte de sorprender la buena fe de gentes sencillas, dignas de mejor trato.

A pesar de que asisten a la magnífica cruzada de regeneración de España, no pueden resignarse a ser soldados de filas, único puesto adecuado para sus mediocres mentalidades, en la casi totalidad de los casos, y ya que no les es dable otra cosa, se dedican a censurar a las dignas Autoridades y boicotearlas en la forma que les es posible.

Mediten seriamente nuestras Autoridades si es que ya no lo tienen previsto, como hay que suponer, sobre este particular e interesantísimo extremo, porque si para siempre no se extirpa el virus caciquil, tan arraigado en esta provincia por desgracia, nada habremos conseguido con el generoso esfuerzo de ofrendar tantas vidas para la salvación de España.

Hoy, como ayer, somos apolíticos y, por tanto, aspiramos a que no haya lugar a partido alguno, ni rojos ni blancos, ni izquierdistas ni derechistas.

Los BOINAS ROJAS, habituados a permanecer siempre en la oposición y acostumbrados a sufrir los ataques de todos, no regatearemos sacrificio alguno, por grande que sea, como lo tenemos palpablemente demostrado en cuantas ocasiones se nos presentaron y por ello, los que, libres de fines bastardos, quieran defender a la Religión y la Patria, nos han de encontrar en su camino, de la misma manera que los que abriguen apetencias personales han de encontrar en nosotros diques totalmente infranqueables.

Seguros estamos que en esta patriótica labor hemos de ser secundados por los valientes FALANGISTAS, porque estos han nacido al impulso de numerosas y patrióticas aspiraciones y desean como el genuino pueblo español sucumbir envueltos en la gloriosa bandera ROJA Y GUALDA, antes que asistir a la degeneración de nuestra Raza.

¡VIVA ESPAÑA! ¡VIVA ESPAÑA! ¡VIVA ESPAÑA!

Santo Domingo de la Calzada, 22 de agosto de 1936.

GREGORIO SANTAMARIA

HOY
Cinema Social
Y
Teatro Moderno
FORMIDABLE PROGRAMA
GRANDIOSO ESTRENO
La grandiosa comedia musical-detectivesca
LA VIUDA NEGRA
Por los Ases de la Risa BERT WHEELER y ROBERT WOOLSEY, secundados por las bellísimas estrellas Betty Grable y Evelyn Brent
Arrebatador asunto cómico, eterna carcajada. Una película donde no se interrumpe un instante su espontánea comicidad

PARASEMO

Don José Antonio Primo de Rivera y su destino

En la primera línea, el combatiente aprovecha los momentos en que cesa el fuego, para escribir sus confidencias; para soñar con la victoria y los días pacíficos, de horas suaves, aromados por el amor y dedicados a la ciudadanía de la Patria altiva y digna que entre todos estamos forjando. Permitid que yo, robando minutos a mi tarea, dedique este trabajo a la evocación del jefe nacional de Falange Española de las JONS, de nuestro camarada José Antonio Primo de Rivera, por cuya suerte se interrogan millones de españoles y del que estamos seguros que el destino nos lo habrá preservado para bien de España y de la Falange.

Trazo estas líneas, porque ni las apremiantes exigencias de la lucha, pueden desentender a la Falange de su jefe. Todos los que empuñamos el fusil, sabemos bien que nuestro jefe ha podido caer—con su hermano Miguel, y como Ruiz de Alda, Fernández Cuesta, Salazar, Valdés, Aguilar y los centenares de falangistas a quienes la revolución nacional sorprendió en la cárcel—, sin poder alcanzar estos momentos de la lucha, precursores de un mañana nacional sindicalista, ungido por la gloria. Y antes de que el enigma se resuelva; antes de que nuestra furia o nuestro gozo rebosen de nuestros pechos, conviene mantener el culto disciplinado y fraternal hacia todos los que por designio fatal no ocupan sus puestos a nuestro lado, tal que hacemos también con piedad cristiana y con fraternidad de soldados, para los que como Onésimo Redondo, y tantos otros más se hallan ya sobre los luceros, presidiendo con su inmortalidad, la forja de una España proletaria e imperial.

MI ULTIMA CONVERSACION CON EL JEFE

El 10 de febrero, próximas las elecciones generales, cuyo resultado previó José Antonio como nadie, los camaradas de Plasencia me avisaron de su presencia para un mitin de propaganda. Recorrían Cáceres, el quijotesco y admirable camarada Luna, gistas de los primeros tiempos. Llegamos a Plasencia cuando José Antonio Manuel Mateo y otros buenos falanmio había salido para Jaraiz. Llegamos a este pueblo de la Vera y en un salón poblado por una multitud auténticamente popular, pueblo de los redaños de nuestra España, se celebró el mitin. Y otros después en Plasencia. Aquel día había hablado el lider de la Falange en Trujillo y Logrosán. Y en todas partes, con una digna arrogancia que no entendían los pobres profesionales de una política mezquina y ruín, nuestro jefe proclamaba, que la Falange no acataría el resultado de las elecciones, si significaba el triunfo del separatismo, del marxismo y de la vieja política.

Ahora, a los pocos meses, después de soportar una persecución implacable, que nos fortaleció, porque nada hace más fuerte que la sangre y el martirio, España ha visto cómo la Falange ha cumplido con su palabra. Estuvo con los que prepararon la insurrección nacional. Y desde su primer instante, en el puesto de lucha.

Aquellos trajines electorales, aprovechados por él para la propaganda, pero con una íntima desgana y un profundo desdén por los contactos con la política partidista—José Antonio fué siempre, acaso por imperativo de la sangre, más soldado que político—, le tenían agotado. Con Aguilar el menor, por toda escolta, siempre al volante de su automóvil de poco precio—se le había puesto cerco por quienes no lograban utilizarlo en tarea distinta a la existencia por la Falange—, había recorrido Sevilla, Cádiz, Extremadura. Su juventud podía con todo. Y atravesaba la España puesta al rojo por la desesperación proletaria y el entusiasmo de los demás grupos—desasistido de recursos, sin Prensa—como un luchador romántico al que seguía la mejor juventud y la masa popular más decidida.

En su automóvil, a través de una noche preñada de confidencias, de promesas, José Antonio y yo hicimos el viaje desde Plasencia a Salamanca. Algún día, si otro camarada con más autoridad no lo hace, recordaré aquella conversación, porque servirá para esclarecer la actitud de la Falange desde el mitin de diciembre de 1935, en el Cinema Madrid—es decir, desde nuestro segundo Congreso nacional—, hasta el 16 de febrero. Quizás no haga falta. Porque nuestro Movimiento, en su ansia de futuridad, de porvenirismo, desdeña los episodios del pasado, que sirvieron más que nada para acentuar nuestra pureza.

El jefe descansó breves horas en Salamanca. El día siguiente, habló a media mañana con Onésimo en Medina del Campo; a media tarde en Gijón; por la noche en Talavera de la Reina. Luego quedó en Madrid, en espera de las elecciones. Todos sabéis que días después de la exaltación de las izquierdas al Poder, Primo de Rivera y la Falange casi entera, penetrábamos en la cárcel; en el vial estrecho de la persecución, que era al mismo tiempo el camino de la insurrección y del complot.

UNA CARTA DESDE ALICANTE

En la cárcel recibí varias cartas del jefe, remitidas desde la Modelo de Madrid. En los primeros días de junio, el miedo gubernamental envió a José Antonio y a su hermano Miguel a la prisión de Alicante. Seguían mientras tanto los preparativos del movimiento insurreccional. Y a una carta que le envíe dándole cuenta del incremento de la Falange en mi provincia, contestó el 18 de junio con una de su puño y letra, rebosante de cordialidad, que siempre unió a la vieja guardia del nacional-sindicalismo y que hallaba su más perfecta expresión en el trato de quien siendo jefe indiscutible, usaba de su autoridad con una finura cordial que le captaba la leal simpatía de todos nosotros.

En esta carta, José Antonio se refería a nuestra organización y a sus pormenores urgentes. Y terminaba con este párrafo expresivo:

"Creo que pronto llegarán ocasiones decisivas. Espero antes, hablarte con mayor detenimiento.— Un fuerte abrazo."

FRANCISCO BRAVO.

Salamanca, 20 agosto 1936.

(De "La Gaceta Regional").

Jose Antonio Primo de Rivera, pronunciando su trascendental discurso del Cinema Madrid, en diciembre de 1935. En aquella ocasión, la Falange, segura de lo que el porvenir inmediato iba a significar para nuestra España, invitó a la formación de un Frente nacional, expresando las condiciones de carácter general que debían informarlo.

Se había celebrado el segundo Congreso nacional falangista. Y más de diez mil falangistas llenaron el gran local madrileño, quedando muchos por entrar. Después de aquel acto, no cabía duda alguna sobre la importancia de la Falange como movimiento de masas. Y en cuanto a la justeza de los oradores — Bassas, Fernández Cuesta, Primo de Rivera —, los hechos apretados y tajantes de estos ocho meses últimos, los corroboran con su presencia irrebatible.

El festival benéfico celebrado ayer en el Bretón constituyó un brillantísimo acontecimiento artístico y patriótico

Si alguna vez cabe comenzar una crónica con las manidas palabras de como era de esperar, es con referencia al acontecimiento artístico realizado ayer en el Teatro Bretón, a beneficio de las fuerzas que luchan heroicamente por la salvación de España. Era mucho lo esperado, pero que mucho también lo que superó a cuanto se debía aguardar.

La fiesta fué brillantísima y extraordinariamente simpática. Se hermanaron en ella el arte y el patriotismo y por supuesto que de tan nobles cualidades había de resultar un tan singular acontecimiento como no podrá darse otro en muchísimos años, porque ha de ser muy difícil que para lograrlo vuelvan a juntarse, con la emoción de ahora, tan altos sentimientos y tan nobles concursos.

Hasta ayer no recordamos que se hubieran impuesto la tarea de adornar la sala de un teatro un ramillete de encantadoras señoritas. Por esto no debe sorprender que tampoco hasta el día de ayer se haya visto decorado nuestro primer Coliseo con tan exquisito primor. El aspecto de la sala era por otra parte sencillamente espléndido. En el marco de las guirnaldas, los pañuelos de Manila, los emblemas militares, los guiones de Falange y de Requetés, que presidía la bandera roja y gualda, se ofrecía la belleza de las damas y damitas de nuestra buena sociedad.

Todas las demás localidades estaban, como las del patio, totalmente ocupadas, y bien puede decirse que en el Bretón se concitó ayer el todo Logroño, en contribución generosa—una más de las que realiza—al movimiento patriótico salvador de España.

A las señoritas que tuvieron la misión de acomodar al público—gentil detalle que fué muy elogiado—colocaron también en el ojal de las solapas de los caballeros flores en las que destacaban el amarillo y el rojo y recogieron donativos que, aumentando la recaudación de la fiesta, la hicieron llegar, según nuestros informes particulares, a diez mil pesetas.

El programa se cumplió en todas sus partes con el mayor éxito.

Antes de comenzar el desarrollo del mismo, el teniente de Ingenieros don Manuel Marzo pronunció unas brillantísimas palabras de introducción que en nuestro número próximo recogeremos por entero. Adelantemos hoy que en ellas hizo expresión emocionada de gratitud y un canto bellísimo y más emocionado todavía a la Bandera y a la Patria, cuya fuerza emotiva produjo tan levantado entusiasmo en el auditorio que a su final estalló una imponente salva de aplausos que se mantuvo durante largo tiempo.

Seguidamente, el primer actor Florencio Medrano recitó las poesías "Amor de Madre", una de las orientales de Zorrilla; "El canto a la espada", de "La Tizona", y "Sonatina", de Rubén Darío, y luego, la primera actriz Esperanza Rubio, procedente, como el anterior, de los teatros Alcázar y Lara, de Madrid, declamó las composiciones "La Fe", de Gabriel y Galán; un trozo poético de la comedia de los Quintero "Amores y amoríos" y un canto a la Bandera. Los dos acreditaron su derecho al título de primeros actores que ostentan, por la declamación irreprochable, y no hay que decir que los dos fueron premiados con grandes aplausos al final de cada una de las recitaciones.

La señorita Estrella Sacristán tuvo a su cargo lo que pudiéramos llamar el núcleo de la fiesta. En toda ocasión la distinguida pianista, paisana, se ha hecho acreedora a las máximas alabanzas. Para elogir su actuación de ayer no es posiblbe encontrar palabras y deprime tener que acudir a frases hechas y tópicos manidos. De la tersura, el formidable mecanismo, la limpidez, la riqueza de matices y la seguridad de efectos de la ejecutante pianística nada nuevo cabe decir. Son sencillamente admirables. Pero en el recital de ayer hay algo mas que encomiar y ello es el acierto en la selección de las obras para que, aun teniendo amplitud, fuera escuchado cada vez con mayor agrado. La señorita Sacristán que junta al pleno dominio un perfecto sentido de la música puede decirse que ayer se superó a sí misma y, por supuesto, que el auditorio le hizo objeto de extraordinarias manifestaciones de entusiasmo y de simpatía que con haber tenido expresión muy aclamatoria no superaron en verdad a los legítimos merecimientos de la artista.

Como pitanza, a petición del público, regaló una maravillosa interpretación de la jota de Larregla. Seguidamente nos fué dada la primera sorpresa. Fuera de programa, el teniente señor Marzo, dió lectura a un tríptico de sonetos que con decir que ha sido compuesto por Luis Barrón, nuestro bate, está suficientemente elogiado. El auditorio rompió en cerrado batir de palmas al final de la declamación decada uno de ellos y aumentó sus aplausos cuando el poeta salió al proscenio a recibirlos. (El tríptico aparece en otro lugar de este diario).

Tocó después el turno a la Orquesta de la Sociedad de Conciertos. Por ausencia del maestro Gasca, fué dirigida por el maestro Fernández Iruretagoyena. En todas sus interpretaciones la orquesta estuvo a la altura de su bien cimentado prestigio. Todas ellas fueron muy aplaudidas. La interpretación delicadísima de las delicadas páginas de "La Rosamunda", de Schubert, merecía los honores de la repetición. También la merecía y la obtuvo muy justamente, el intermedio y danza de "Camera nas", zarzuela de Pepe Izaga, musicada precisamente por el que ayer dirigía la Orquesta y cuya interpretación irreprochable nos hizo conocer el trozo en su verdadero valor. La Orquesta fué extraordinariamente aplaudida.

En la tercera parte nos fué dada la segunda sorpresa. La bellísima señorita María del Carmen Alonso, el teniente señor Marzo y el notable bailarín riojano Cruz Viain, interpretaron un pasquiche de bailes modernos, con una seguridad y con una gracia que se hicieron acreedores, tanto al aplauso como a la gratitud, por haber incorporado al programa un número de finísima comicidad. No hay que decir que escucharon abundantes palmas.

La rondalla de Paulino Fernández, interpretando como introducción un pasodobel que fué muy aplaudido, acompañó después al famoso cantador de jotas Arqui, de Fuenmayor, el cual, con variedad de estilos y haciendo gala de la voz limpia y plateada que le ha dado tanto prestigio interpretó varias coplas patrióticas alusivas a España, a la Bandera y a la Virgen del Pilar, que suscitaron el fervoroso entusiasmo del público. Las últimas lo fueron a petición del público que aun solicitaba alguna más y que no pudo ser complacido porque el cantador, que hace algún tiempo no se han ejercitado, sintió alguna fatiga.

Por último la banda del regimiento Bailén, fiel a la batuta del competente subdirector de la misma, interpretó trozos de las españolísimas "La Revoltosa" y "La Boda de Luis Alonso", con tal afinación y ajuste que escuchó francas ovaciones.

Luego entonó los himnos del Requeté y de Falange, ambos escuchados de pie y el segundo de ellos extendiendo además el público los brazos en saludo a la romana y por último interpretó la "Canción del Soldado", del maestro Serrano, que, como los himnos anteriores, fué cantado por todos los espectadores.

Fué un momento de gran emoción aquel en que el teniente Marzo, pronunció el recitado de la canción mencionada en último lugar, como lo había sido antes aquel otro en que la señorita Sacristán, besó la cinta bicolor con que era adornada la magnífica canastilla de flores que le fué ofrecida al concluir su actuación. El auditorio dió vivas a España, al Ejército, a Falange, al Requeté, a Cristo Rey y realizó entusiastas manifestaciones muy repetidas a lo largo del festival.

Como se tenía previsto, el acto constituyó no solo un éxito en el aspecto artístico y otro en el económico, sino una manifestación espléndida de exaltación por el resurgir nacional, de la que habrán podido quedar plenamente satisfechos cuantos fueron organizadores, actuantes y concurrentes al singular acontecimiento.

C. M. C.

Lo que dice Radio Club Portugués

Aviones afectos al gobbierno de Burgos han volado sobre el Alcázar de Toledo y han dejado caer en sus patios mensajes de saludo y admiración para los heroicos defensores, anunciándoles la próxima llegada de las columnas del teniente coronel Yagüe.

—Se confirma la formidable derrota sufrida por los mineros asturianos en su ataque a Oviedo. Iban dirigidos por González Peña y llevaban abundante dinamita. Tuvieron centenares de muertos y heridos. Puede decirse que esta derrota ha acabado con la leyenda de los mineros asturianos.

—Un fugitivo llegado de Madrid a Hendaya ha manifestado que el gobierno de Madrid no existe, y que sus miembros están estrechamente vigilados por los marxistas. Que los milicianos, desoyendo las órdenes de aquel, penetran por las noches en los domicilios y detienen a las personas fusilándolas después; que según la declaración de un miliciano marxista, la noche del pasado sábado al domingo, fusilaron a setenta y que todas las noches dicho número se eleva a cincuenta.

Otro miliciano que ha estado en el frente durante diez y siete días sin poder regresar a Madrid, ha dicho que allí nadie sabe lo que pasa; que no comprende las victorias que se atribuye el Gobierno rojo en el frente, ya que el enemigo está fuertemente atrincherado y si alguna vez pretenden avanzar se les recibe con un fuego tan mortífero que tienen que regresar a sus posiciones.

—En la derrota sufrida por la columna Mangada en Navalperal tuvieron estas tropas trescientos muertos numerosos heridos y prisioneros y abandonaron importante cantidad de material.

—En Salamanca han conferenciado el general Mola y el teniente coronel Yagüe. Una vez terminada la entrevista, ambos militares regresaron a sus Cuarteles generales.

—El general Varela ha dicho a un periódico portugués que para tomar Antequera dividió sus tropas en tres columnas, regulares, nacionales y del Tercio.

Las tropas tomaron la población sin resistencia, pues los marxistas huyeron. Tan pronto entraron las tropas se abrieron los balcones y el vecindario se echó a la calle vitoreándolas con entusiasmo.

SGCB2021

Circular sobre operaciones de trilla

El Gobierno civil de la provincia s envía para su publicación, la siiente circular, que habrá de inserrse en el "Boletín oficial":

"En cumplimiento de órdenes supepres, y a fin de normalizar y llevar cabo con la oportunidad debida las eraciones de trilla, se previene lo guiente:

Primero. Todas las trilladoras e puedan funcionar a base de mor eléctrico, lo harán durante las 24 ras del día, estableciendo para ello s turnos que sean precisos.

Segundo. Las centrales que sólo ministren corriente por la noche, harán durante las 24 horas, hasta e en su respectiva localidad se rminen las operaciones de trilla.

A estas centrales se les invitará e cobren por el consumo de fluído tarifa mínima durante todo el día, niendo en cuenta que dichas empres por utilizar en su mayoría fuerza dráulica no se les origina perjuicio ayor, quedando esta molestia reduda a los abonados que así contarían n menor intensidad.

Tercero. Por los alcaldes de los ueblos se dará cuenta en el plazo de es días a este Gobierno civil de los opietarios que tengan en los misos trilladoras a base de motor eléco, especificando nombre de dichos opietarios y si en la localidad exis fuerza eléctrica.

Estos mismos alcaldes comunicarán la vez periódicamente a este Goerno civil los propietarios que teiendo trilladoras a base de motor éctrico, hayan finalizado totalmente s operaciones de trilla.

Cuarto. Por los alcaldes de los ueblos en que las operaciones de trila se realicen con manifiesto retraso, e dará igualmente cuenta a este Goierno, especificando, a la vez, si en l existe fuerza eléctrica utilizable, a n de que por este Gobierno se disonga el envío de trilladoras a base e motor eléctrico, que ya estuvieron n descanso, a tenor de lo dispuesto n el párrafo segundo del artículo ercero.

Lo que se hace público en este peiódico para general conocimiento y fectos oportunos, encargando muy specialmente a los señores alcaldes y uestos de la Guardia civil extremen u celo en el cumplimiento de las anriores instrucciones, a las que por os medios acostumbrados en cada loalidad procurarán su mayor difuión, por la importancia grande de ste servicio, y que en atención a la nisma, habrá de procederse incluso a a requisa de trilladoras a base de notor eléctrico, si fuese necesaria.

La Sección Agronómica provincial rganizará una Sección especializada para el mejor desarrollo y funcionaniento de los servicios mencionados.

Logroño, 22 de agosto de 1936.

El gobernador civil, Emilio Belod."

La suscripción para adquirir un aeroplano

	Pesetas
Suma anterior	26.133 "
Entregado en LA RIOJA	
D.ª María Loreto Gracia, Vda. de Blasco	25 "
Srta. M.ª de los Reyes Blasco	25 "
D. Jerónimo Rodríguez	100 "
Hijas de don Roque Sarasa	200 "
D. Luis Santos	250 "
" Avelino Peñalva	50 "
Tonelería Mecánica Riojana	200 "
Hermanas Alonso	5 "
D. Tomás Faces de Arrubal	10 "
Niño Jesusín Ruiz de Gopegui	25 "
Pueblo de Torrecilla sobre Alesanco	100 "
D. Jerónimo Aranzabe	25 "
D.ª Pilar Castellanos Pérez	5 "
D. Luis de Hidalgo	100 "
" Antonio Hidalgo	25 "
" Juan Esteban Arenal	75 "
" Juan Sáenz Martínez	25 "
" Tomás Sáenz Bueno	25 "
Vda. de Román San Juan	15 "
D. Juan José García Baquero	100 "
" Atanasio Preciado Romeo	3 "
Srta. María Casa Marrodán	5 "
Entregado en el Banco de España	
Sres. García y Rubio	500 "
D.ª Dominica Alonso, Vda. de Palacios	10 "
D. Angeles Gil y Albarellos y señora	500 "
Niños de don Angeles Gil Albarellos	250 "
D. Arsenio Arín	100 "
" León Terroba	5 "
D.ª Pilar Ruiz Gil	5 "
D. José L. Araujo	50 "
" Gumersindo Cordón	5 "
Doctor Azpeitia	25 "
D. Felipe Gutiérrez	25 "
" Ignacio Granados	50 "
" Alfonso Llorente	50 "
Diferencia de una cuenta	30 "
D. Olegario Salazar	25 "
Niña Mirenchu de Bidasolo Martínez	5 "
Niña María de Bidasolo Martínez	5 "
Niño José Fernando Aguirre Martínez	5 "
Niño José María Aguirre Martínez	5 "
Niño Pablo Aguirre Martínez	5 "
Niña Mercedes Bruna Mínez	5 "
Niña María del Carmen Bruna Martínez	5 "
D.ª Adoración Martínez Betia	100 "
Suma y sigue	29.291 "

Donativos para las fuerzas recibidos en el Gobierno Civil

	Pesetas
Suma anterior	517.240'35
Arcadia Bergareche	20 "
Saturnino Pérez	25 "
Hermenegildo Sáenz	500 "
Cinco camareras del Grand Hotel	25 "
Ayuntamiento de Pinillos	67 "
Longinos Anguiano	150 "
Nicolás Larrubia	25 "
Vda. de Román San Juan	50 "
Ayuntamiento de Cenicero (primera entrega)	5.000 "
Idem de Briñas (primera entrega)	6.090 "
Idem de San Millán de Yécora (primera entrega)	2.450 "
Idem de Foncea (1.ª entrega)	3.865 "
Colegio de Médicos (segunda entrega)	5.254'95
Vicenta Domínguez	2 "
Victorina Casado, Vda. de Alvarez (segunda entrega)	250 "
Ayuntamiento de Logroño (primera entrega)	5.000 "
Juan Manuel Elías (segunda entrega)	250 "
Cayo Bretón	25 "
Teodoro Terroba	25 "
María Elvira Ramos Herrera (segunda entrega)	150 "
Gregorio Castellanos	25 "
Mauricio Cordón	50 "
Ciriaco Ajamil	50 "
Sra. del sargento Ramón Gómez, del 12 Regimiento Ligero, la paga del mes de su esposo	300 "
Ayuntamiento de Albelda	4.718 "
Suma y sigue	541.607'30

Donativos recibidos para las ambulancias de la Cruz Roja

Donativos recibidos ayer

	Pesetas
Suma anterior	5.727'05
En las oficinas de los señores Pérez-Iñigo	
D. Felipe Villa Adán	25 "
Un agente comercial	20 "
D. Pedro Olabuenaga Ibáñez (segunda vez)	10 "
" José Jiménez	25 "
Niños Mariano y Mario Ayuso	5 "
Pueblo de Torrecilla sobre Alesanco	50 "
D. Perfecto Redondo	0'95
Entregado en LA RIOJA	
Tonelería Mecánica Riojana	50 "
D. Avelino Peñalva	25 "
" Tomás Faces de Arrubal	5 "
Vda. de Román San Juan	15 "
En el estanco de Pedro Alonso	
D.ª Victoriana Latosa	5 "
G. L. R.	25 "
D. Ezequiel Rodríguez	5 "
Antonio Pérez Pinillos	5 "
Srta. Pilar Galarza	5 "
Suma y sigue	6.003 "

(El donativo que apareció el jueves a nombre de Lucio Ruiz lo hizo Lucía Ruiz.)

Lo ocurrido en León en los primeros días del movimiento nacional

Un leonés llegado a esta en el día de ayer, nos manifiesta la situación y el entusiasmo que existe en toda la provincia.

Como verán nuestros lectores no es una noticia falsa como dicen algunos anti-españoles que aun quieren continuar destruyendo a España y hacerla colonia de Rusia.

Dice que en León y su provincia está completamente dominada por el Ejército que desde el primer momento salió a la calle para defender a nuestra querida España. Los rojos hicieron poca resistencia, aunque al principio entraron en la capital unos 3.000 asturianos, al mando de un teniente de Asalto, los que, queriendo hacerse dueños de la capital, se dirigieron al cuartel del Ejército pidiendo armamento y que se entregasen. Para evitar sangre, el Ejército les ofreció su confianza, y a los pocos momentos los rojos se dirigieron a Valladolid, en donde no les fué posible entrar. Aprovechando esta ocasión salió el Ejército a la calle, al que se sumó la fuerza de la Guardia civil y de Asalto, a la vez que una multitud de juventudes de F. E., que en menos de veinticuatro horas limpiaron la capital, desalojando a los insurrectos anti-españoles que querían destruir a España y matar a todos los católicos que tenían incluídos en numerosas listas, lo que afortunadamente no pudieron realizar. Los pocos focos de comunistas de la provincia fueron prontamente derrotados sin oponer la menor resistencia, huyendo por los montes en su mayor parte y entregándose otros, alegando que habían sido engañados por los monstruos gobernantes, quedando a los cuatro días en perfecta normalidad.

La provincia de León no sabe perder ni en las elecciones ni en las guerras; en su casi totalidad es católica, es española y está dispuesta a dar su vida para que España vuelva a ser UNICA, GRANDE y LIBRE.

¡Viva España! ¡Viva nuestro honroso Ejército español!

A. GONZALEZ
soldado del 33

Bragueros - Fajas
Medias para Varices
Trusseaux para partos
Farmacia ALONSO
CERVANTES, 1. — ALMACEN DE DROGAS AL POR MAYOR
TELEFONO 18-14. — LOGROÑO

HIJOS DE SATURNINO ULARGUI
BANQUEROS
(CASA FUNDADA EN 1860)
CUENTAS CORRIENTES. — CAJA DE AHORROS. — IMPOSICIONES A PLAZO. — DESCUENTOS. — COMPRA VENTA DE VALORES. — DESCUENTO DE CUPONES. — CREDITOS. — TODA CLASE DE OPERACIONES BANCARIAS EN GENERAL.

Orden de la Plaza

DEL DIA 22 DE AGOSTO DE 1936

Designado por el excelentísimo señor general presidente de la Junta de Defensa Nacional, por decreto número 19 de 18 del actual, para el mando en comisión de la 12 Brigada de Infantería con residencia en esta capital con esta fecha me hago cargo de dicho cometido y del de esta Comandancia Militar, cesando en este último el coronel del 12 Rgto. Artillería Ligera, don Ricardo Moltó Moltó, quien se hará cargo del mando de dicho Cuerpo, cesando en este el teniente coronel del mismo, don Julián Durán Salazar.

Lo que se publica en la de este día para conocimiento.

El general comandante militar,
Eliseo Alvarez Arenas

ADICION A LA ORDEN DE LA PLAZA DEL DIA DE HOY, 22 DE AGOSTO DE 1936

Mañana, a las once horas, recibirá en esta Comandancia Militar a todos los primeros jefes de los Cuerpos, Centros y dependencias de la guarnición, jefe provincial de Milicias, jefe del Requeté, jefe de Falange Española y jefe del batallón de voluntarios de Clavijo.

El general comandante militar,
Eliseo Alvarez Arenas

†

LA SEÑORITA

Natividad Martínez Sáenz

ha fallecido a los 24 años de edad habiendo recibido los S. Sacramentos

R. I. P.

Su desconsolada madre doña Epifania Sáenz Padilla, hermanos don Gerardo y doña María; hermanos políticos don Ramiro Fernández y doña Natividad de Corta y demás familia, ruegan a sus amigos asistan a la conducción del cadáver desde la casa mortuoria, Camino del Cristo (huerta) al Cementerio, que se verificará esta tarde, a las cinco.

Logroño, 23 de agosto de 1936

Mesa de firmas.—Camino del Cristo, números 5 y 7.

DE RADIODIFUSION

Progama semanal de Radio Rioja

Domingo, 23: a las 13 apertura. Selección del radioyente. Discos solicitados por los señores adheridos, carteleras de espectáculos, a las 15 cierre.

A las 21'30 apertura: "El Puñao de Rosas", Chapí; "La Viuda Alegre", Lehar; "Luisa Fernanda", Torroba; "Por tus ojos de Española", Ramuncho; "Emperaora", Valverde; "Un caballero español", Penella; "Tierra mía", Ramuncho; música de baile.

Lunes, 24 agosto 1936.—A las 13 apertura: "Gimnopedia núm. 1", Satie; "Ausencia", Abós; "Allegreto" en mi bemol, Beethoven; "Danzas fantásticas", Turina; "María de la O", Galarreta y Lecuona; "Los besos de mi Mercedes", "Hijas del Teide gigante", "Coplas y Toros, Zapata; "Mi niña" Guitary; "Clavelitos", Valverde y San Juan; música de baile, a las 15 cierre.

A las 21'30 apertura: "Los Diamantes de la Corona", Barbieri; "El Barbero de Sevilla", Ferrin; "Marina", Arrieta; "La Marcha de Cádiz, Lucio, García Alvarez y Valverde; "La Castañuela", Alonso (Mi guitarra); "Carnaval de Venecia", Benedit; "Cavallería Rusticana", Mascagni; "La Sonámbula", Bellini; "Sonata núm. 6", Bach; "Guitarra", Moszkowsky; flamenco; a las 23, noticiario cinematográfico; noticias locales y de última hora; a las 23'30 fin de emisión.

PASTRANA
TELEFONOS: 1734 y 1253

Avisos y Noticias

En la sala de urgencia del Hospital Provincial, fué asistida ayer la niña Felisa Algárate, de ocho años, domiciliada en la calle del Hospital Viejo, 4, de contusiones en varias partes del cuerpo, por atropello de automóvil, en la calle de Rodríguez Paterna.

La esposa, hijos y demás familia del heroico alférez del Regimiento de Infantería número 24, DON ANGEL LOPEZ MARTINEZ (q. e. p. d.), muerto gloriosamente al servicio de España, nos ruegan hagamos expresión de su profundo agradecimiento a las autoridades, amigos y a cuantas personas les prodigaron confortaciones de consuelo y asistieron a los actos fúnebres celebrados en sufragio de su eterno descanso.

ULTRAMARINOS VDA. DE ARRONIZ
Quesos de nata, port salud, manchego y Roncal
Fiambres, conservas y embutidos de todas clases
Surtido completo en artículos de ultramarinos

AGUA DE FUENTE CALIENTE
Venta en la Sucursal de la fábrica de Pastillas de la Viuda de C. Solano.
CASA CABAÑAS d
Mercado, 10. — Teléfono 1987

Dr. CALVO ARIZNAVARRETA
MEDICO BACTERIOLOGO
ANALISIS CLINICOS
Gallarza, 1, segundo. Teléfono 1012

La familia del capitán de Aviación, DON LUIS CALDERON GAZTELU, muerto en el cumplimiento de su deber al servicio de España, el día 24 de julio pasado, nos ruega hagamos llegar a todas sus amistades y a cuantos les han expresado su condolencia, con ocasión de la pena que les aflige, su más profundo agradecimiento.

Al mismo tiempo participan que la misa que se celebre mañana, lunes, día 24, a las once y media, en el altar de la Virgen del Pilar, de la Iglesia de Santa María de la Redonda, a la que suplican la asistencia, se aplicará en sufragio de su alma.

Farmacias de guardia hoy, hasta las nueve de la noche:
Señor Lanzagorta, República, 62.
Señor Fernández, Gallarza, 26.

J. Fernández González
Director Dispensario Antituberculoso
Pulmón - Tuberculosis - Rayos X
Bretón de los Herreros, 44. Logroño.

Todas las misas que se celebren mañana, lunes, en el altar de la Virgen Milagrosa, en la Iglesia Parroquial de Santa María de la Redonda, hasta las nueve, serán aplicadas por el eterno descanso de la que en vida fué DOÑA EMILIA VIGUERA ARIZACHO DE MARTINEZ, que falleció el 23 de agosto de 1925.

La familia agradecerá la asistencia a alguna de dichas misas.

D. AZPEITIA CIRUGIA GENERAL
Bretón Herreros, 5, 2.º. Teléf. 17-50

"LA RIOJA"
Se vende en Zaragoza, en Cinegio, 1. Puesto de Julián Franco.

Por el señor delegado de Hacienda de esta provincia han sido aprobados los presupuestos municipales ordinarios, para el año actual, de los Ayuntamientos de Manjarrés, Navajún y Pradejón.

RAMORAGUES
TUBERCULOSIS y CORAZON
NEUMOTORAX. — RAYOS X.
Muro Mata, 8, 3.º — Telf.º 1985.

J. Aguirre Azcárate
Médico Director de la Casa de Socorro
GARGANTA — NARIZ Y OIDO
ESOFAGOSCOPIA. — Teléfono 1733.
Horas de consulta: De 10 a 1 y 3 a 5.
Bretón de los Herreros, 19, 2.º

Eugenio Mz. Iñiguez
Médico del Hospital Provincial
CIRUGIA GENERAL
Huesos — Músculos — Articulaciones
Salmerón, 1, 2.º izq.º Tel. 19-28

Mañana, lunes, en Santa María de la Redonda, y a las diez y media, se celebrará el funeral por el eterno descanso del joven

José Daniel R. de la Piscina y Morales

muerto en Somosierra, el día 23 del pasado mes.

El Excmo. señor Comandante militar de la plaza, el Gobernador civil de la provincia; sus hermanas y hermanos políticos, agradecerán la asistencia.

Ayuntamiento de Logroño

ADVERTENCIA A LOS CONTRIBUYENTES

Esta Comisión Gestora, en su deseo de conceder todo género de facilidades a los contribuyentes del Repartimiento general de utilidades de 1934, mantiene el período voluntario de cobranza de las cuotas del primer trimestre del mismo, segura de que los obligados a su pago no dudarán en hacerlas efectivas con toda rapidez, facilitando así la gestión municipal que en estos momentos precisa de la colaboración de todos.

La Presidencia de esta Comisión gestora lamentará mucho tener que poner en juego los recursos hábiles para el pago de los morosos, a quienes por otra parte se les habrá de irrogar el perjuicio inevitable de los recargos de apremio consiguientes.

Logroño, 22 de agosto de 1936.

El Presidente de la Comisión Gestora, Julio Pernas.

AVISO

Se dispone de una partida de trapos viejos y alpargatas en la Beneficencia Provincial.

Las personas interesadas en su adquisición, pueden presentar ofertas hasta el día 25 del actual en estas oficinas.

A las once del día 25 del corriente, se celebrará en la Iglesia de la Redonda, de esta capital, una misa rezada en sufragio del alma del joven JOSE RAMIREZ DE LA PISCINA, que murió gloriosamente en Somosierra en defensa de la Patria.

Acción Riojana invita a sus asociados y simpatizantes a tan piadoso acto. —La Junta Directiva.

MANTEQUILLA DE MESA
Confitería Española
MEDIAS SEDA, HILO, SPORT, MALLA, CALCETINES, CORBATAS, TIRANTES
LACALZADA
Sagasta, 25, Marqués San Nicolás, 97.

Los señores sacerdotes encargados de administrar los Santos Sacramentos a los enfermos que los necesiten son desde el día de hoy, hasta el próximo sábado, inclusive, los siguientes:

Redonda.— Don Francisco Loma, Marqués de Murrieta, 22, piso tercero, izquierda.

Santiago.—Don Nicolás Larrubia, General Espartero, 10, piso segundo izquierda.

Palacio.—Don Julio Merino, Calle del Cristo, número 3, cuarto piso.

MUEBLES BARATOS
ANTA
Portales, 46

EMILIO CASAS
ESPECIALISTA EN
PIEL, SIFILIS Y VENEREO
MURO DE LA MATA, 8. DE 11 a 1.

V. Infante Especialista en Garganta, nariz y oídos. Consulta de 11 a 1 y de 3 a 7. Bretón Herreros, 12

Aguas Minerales siempre frescas
FARMACIA DR. PERUCHA

F. ARANDA ITURRIOTZ
De la Maternidad de Madrid
ESPECIALISTA
PARTOS: Enfermedades
NIÑOS de la mujer
ZURBANO, 12.—Teléfono 16-12

Ayuntamiento de Logroño

EDICTO

La Comisión Gestora de este Excelentísimo Ayuntamiento en sesión celebrada en el día de hoy y a propuesta de la Comisión de Hacienda y con respecto a la cuantía y forma en que el Ayuntamiento ha de contribuir a la suscripción patriótica abierta en la Comandancia Militar de Logroño, con destino a las fuerzas armadas, adoptó los siguientes acuerdos:

Primero. Proceder a la habilitación de un crédito inicial de 5.000 pesetas, ampliable hasta 10.000, por medio de suplementos al epígrafe nueve del capítulo segundo, artículo primero del vigente presupuesto de gastos, con cargo al superávit aun restante de la liquidación del presupuesto de 1935.

Segundo. Que el suplemento citado y el acuerdo que de su aprobación se propone sea inmediatamente ejecutivo en las condiciones y por las razones de alto interés general que concurren en el caso y se hallan previstas en el último párrafo del artículo doce del reglamento de Hacienda Municipal de veintitrés de agosto de 1924.

Tercero. Que en el caso de que la Comisión Gestora Municipal acuerde llevar a cabo un segundo donativo sobre el que en principio tiene acordado de 5.000 pesetas, y sin rebasar junto con éste el total de 10.000 pesetas, importe del suplemento de crédito que se propone, se haga uso de la facultad ampliatoria de que queda hecha mención en el apartado primero del acuerdo que se propone.

Lo que se hace público para conocimiento de los vecinos y contribuyentes, pudiendo entablarse las reclamaciones que se considere oportuno, por los trámites y en la forma preceptuada en el último párrafo del citado artículo doce del reglamento de Hacienda Municipal.

Logroño, 20 de agosto de 1936.

El Presidente,
JULIO PERNAS

Las misas que se celebren el lunes, en la Iglesia de la Redonda, a las ocho, en el altar del Amor Hermoso, y a las ocho y media, en el del Santo Cristo de las Misericordias, serán aplicadas por el eterno descanso del alma de DON CONRADO ORTEGA (que en paz descanse), que murió el día 24 de agosto de 1924.

Su viuda doña Rufina San Martín, ruega la asistencia.

JUNTA DEL PARO

Se advierte a todas las empresas y particulares de esta localidad, que por olvido no hayan sido requeridas expresamente por esta Junta, para que presenten la relación nominal de sus empleados con asignaciones superiores a seis mil pesetas líquidas anuales, lo realicen sin pérdida de tiempo, acompañando el detalle de repetidas asignaciones.

El Presidente de la Junta del Paro,
Enrique Amelivia Armendáriz

Partido republicano Radical de la Rioja

Debidamente autorizado por el Excelentísimo señor Gobernador civil de la provincia se convoca en primera y segunda convocatoria, a todos los elementos de los Comités local y provincial del Partido, para una Asamblea extraordinaria que se celebrará en su domicilio social, situado en los altos del café "La Habana", el día 24 del actual, a las 19 horas, con objeto de tratar acerca de la conveniencia de la disolución del Partido.

El Presidente,
Enrique Paul y Almarza

Antracitas de Fabero para calefacciones
Miguel Cerdá Rodés.—República, 9
Vara de Rey, 25.—Espartero, 14

"VOLUNTARIOS DE CLAVIJO" agradecen de todo corazón a los propietarios de el Bar "EL GURUGU y Panadería "VIENA PARIS", por la gratísima sorpresa que esta tarde durante el período de instrucción han experimentado al contemplar un convoy de "víveres en toda regla", consistente en carnes en conserva, chorizos de RIOJA y otros embutidos rociados con el clásico zurracapote helado que dichos señores han tenido la gentileza de enviar como homenaje de simpatía y cariño a dichos voluntarios.

R. Pérez Sancho
MEDICINA GENERAL
PARTOS
Plaza de la Constitución, 22
(De 11 a 1 y de 5 a 7)

MALTARINA
asegura el bienestar de su hijo y garantiza la tranquilidad de usted.
De venta en Farmacias, Droguerías y Casa Plazuelo

CONSULTORIO PARA ENFERMEDADES DE LOS OJOS
del
Dr. Martínez Ariznavarreta
Fundado por el Dr. Castroviejo
Consulta de 11 a 1 y de 4 a 8.
SALMERON, 30. LOGROÑO

Donativos a las fuerzas

Relaciòln de los donativos recibidos en el día de la fecha en esta Jefatura con destino a las fuerzas de esta Comandancia Militar que operan en el frente.

Un patriota, siete calzoncillos, doña Divina Rodríguez Moral, seis calzoncillos y seis toallas.

Doña Josefa Moral (segunda vez), una docena de trozos de jabón; don Antonio López, una guerrera; don Bernardo García, un pantalón de uniforme y una bolsa de costado.

Doña Concepción Fernández Bazán, una guitarra.

Doña Amparo Marín Martínez, 6 carpetas de escrbir,, seis plumas y dos tinteros.

Pueblo de Mansilla, 38 latas de conservas, 31 botes de ídem, 22 sartas de chorizos, un kilo de café, tres jamones, 28 gallinas, siete pollos, tres botes de leche condensada, 24 pares de alpargatas, 32 cajetillas de tabaco, 36 reses, cuatro celemines de alubias, cinco kilos de miel, cuatro bacaladas, medio kilo de galletas, una botella de coñac y un lechón.

Don Jesús Rubio de Ortigosa, 200 mantas de lana.

Don Enrique Igay, un garrafoncito de colonia y 48 pastillas de jabón.

Guardia de Asalto don José Laporta, un jamón.

Mercería Vasca, pasta de dientes, peines, fijador y jabón.

Don Romualdo Laborde, abastecedor del Círculo La Amistad, diez botellas de sidra y dos de Jerez.

Don Pío Amelivia, 35 vasos de aluminio para agua, 30 ídem para licor, 8 ídem planos, 18 sacacorchos plegables, 12 abrelatas, 50 paquetes alcohol sólido, 300 hojas de afeitar.

Las niñas Nieves e Isabel Sáez de Aja, 24 paquetes de gaseosa, media docena de toallas, dos docenas cucharas, una docena de calcetines y dos docenas de pañuelos.

Niños Ascensión y Avelino Aizcorbe, dos docenas de alpargatas y una docena de cajetillas de 0'70.

Doña María Bretón Martínez Corcuera, una docena de calzoncillos, una de camisetas, una de pañuelos, una de calcetines.

Falange Española de Fuenmayor, 100 calzoncillos.

Don Felipe Carnicero, 36 sobres de ocho pastillas de sanoaspirina, 50 tubos pasta dentífrica, 50 lapiceros, 100 agendas trimestrales.

Don Mariano Rodríguez, una caja con 200 sobres sanospirina, 100 paquetes de gaseosas refrescantes, 125 litines, 30 carteras tafetán, una docena de peines.

Niña Julita Sáez Bernabeu, una botella de coñac.

Suscripción para proporcionar altares portátiles a las fuerzas de Logroño que luchan en el frente

Nos parece conveniente indicar que, aunque los donativos se pueden entregar lo mismo en Radio-Rioja que en el Convento de las Religiosas Adoratrices, la suscripción es una sola y con ella se atenderá a todas las indicaciones que se hagan de los distintos frentes. Ayer por la tarde tuvimos el gusto de remitir el primero de los altares portátiles, para que hoy, domingo, puedan usarlo ya en Somosierra. En días sucesivos iremos enviando todos los que se pidan, pues, dada la generosidad de los riojanos, quedarán suficientemente cubiertos todos los gastos. El altar que ayer remitimos con casi todo lo necesario para la Santa Misa, va destinado al P. Rubio, iniciador de la idea. Los deseos de los demás capellanes quedarán satisfechos con la misma diligencia.

DONATIVOS RECIBIDOS

	Pesetas
Suma anterior	125 »
En el Convento de Adoratrices	
D. Manuel María Farias, presbítero	50 »
Del pueblo de Torrecilla sobre Alesanco	25 »
D. Rufo Echavarría	5 »
Asociación de Santa Rita	50 »
D.ª Josefa Castellanos	5 »
D. Jesús Jiménez	50 »
D.ª Felisa Carballo	10 »
» Felisa Segura	25 »
» Valentina Aguado	5 »
» Esperanza Marín de Hidalgo	25 »
Srta. Mercedes González del Castillo	50 »
» Fuensanta Osés G. del Castillo	15 »
D.ª Lucía Izquierdo de Eguizábal	4 »
» Marina Alonso de Eguizábal	3 »
» Alicia Eguizábal Izquierdo	3 »
Srta. María Paulín	2 »
D. F. F. O.	5 »
Niña María Luisa de las Mercedes	1 »
Jesús R. de Gopegui	10 »
D. Julio Merino, presbítero	3 »
Srta. de García Medrano	5 »
D. Antonio Fernández Alonso	25 »
D.ª María Nebreda	15 »
En "Radio Rioja"	
D. Nicolás Larrubia	5 »
Una logroñesa muy católica y muy patriota	25 »
Bar Hijelmo	10 »
D. Daniel Trevijano, para el altar del frente	50 »
» Daniel Trevijano, para el altar de los artilleros	50 »
Catequesis de S. Agustín (incendiada)	15 »
Margarita Bengoa	10 »
Luis Antonio Inchauralde	5 »
Dionisio Centeno	10 »
R. T. M.	5 »
María Esperanza Marín de Hidalgo	25 »
Julián Torrealba	5 »
Bernardino Torrealba	5 »
José María Torrealba	5 »
María Sátur Torrealba	5 »
Mari Carmen Torrealba	5 »
Suma y sigue	751 »

Se reciben donativos para los altares portátiles en el Convento de Religiosas Adoratrices y en Radio Rioja.

OBJETOS PARA EL CULTO DEL FRENTE DE SOMOSIERRA

En el Convento de Adoratrices

Don Eleuterio Martínez, Imprenta Moderna, un misal.

Doña Josefa de Miguel, directora del Colegio del Sagrado Corazón, un crucifijo.

Una Comunidad de Religiosas, una casulla verde, un alba, dos amitos, un cíngulo, cuatro purificadores, dos corporales, tres paños de lavabos, cinta para el amito y una hijuela.

Doña Inés Apellániz, Vda. de Valluerca, dos candeleros, un crucifijo plata Meneses, una casulla, un alba y un juego de purificadores.

Doña F. R. B., una bonita imagen de Nuestra Señora de Lourdes, un elegante misal del cristiano, y varios devocionarios.

Doña Concepción Fernández Bazán, Vda. de Soret, una casulla blanca.

Don Julio Merino, varios libritos del Amor Misericordioso y doce devocionarios.

En "Radio Rioja"

De la señorita Victoria Sáenz Moreno, tres docenas devocionarios manuales.

De doña María Apellániz de Madariaga, una casulla blanca, corporales, purificadores, mantel de altar y vinajeras.

De la señorita Marina Herrero, un crucifijo con pie, doce rosarios y seis kempis.

* * *

El Ropero para Iglesias pobres de las Marías de los Sagrarios de Logroño ha acordado lo siguiente:

Primero. Ceder su altar portátil, con todo lo necesario para la celebración de la Santa Misa y Comunión, a las tropas que están en el frente y forman parte del Regimiento de Bailén.

Segundo. Regalar a las tropas de Logroño, distribuyéndolas como mejor convenga, una casulla, dos mantles, un alba, cuatro juegos de corporales, cuatro purificadores, dos lavabos, un roquete, dos amitos y un cíngulo.

La secretaria, *Lucía Alcarras de García Escudero.*

CRONICA AGRICOLA

La recolección de cereales y el mercado triguero

Nos encontramos en plena trilla de los trigos y avenas. Ahora, bien; esta labor, merced a las máquinas trilladoras, ya no resulta ni tan agotadora ni tan dilatada como era antes. El tiempo no puede ser más favorable, no llueve y el sol "turra" de firme; para las parvas extendidas en las eras, quizá el aire no favorezca la separación del grano y de la paja, pero, como decimos, la trilla mediante ganados va desapareciendo y las máquinas entregan ya el trigo ensacado.

Las noticias que tenemos del rendimiento confirman lo que tantas veces se ha dicho: que nos encontramos ante una mala cosecha de trigo y de cebada y la de avena no pasará de regular. Se dan rendimientos fantásticos, por lo bajos y esto, unido al encarecimiento de la mano de obra para la siega, hace que el coste de producción del trigo haya sido más elevado que en años anteriores.

La Junta de Defensa Nacional ha promulgado un decreto, que ayer publicó LA RIOJA y que por su importancia vamos a comentar.

Según nos dicen, el precio en el mercado del trigo era bajo. Al paso de ello ha salido la mencionada disposición, en la cual se les "que no se podrá efectuar ninguna operación de compra-venta de trigo a menor precio que el que rigió en víspera de la entrega de los trigos del Estado a los fabricantes de harinas."

Esta entrega se acordó en los primeros días de junio y no creemos aventurado afirmar que antes de ella el trigo alcanzó un precio no inferior a 18'50 pesetas la fanega, llegando, según calidad, alcanzar el de veinte.

Ahora, bien; la disposición dice "que dicho precio osciló en las distintas plazas entre 45 y 48 pesetas por quintal métrico", lo que equivale a un precio mínimo de 19'80 pesetas, para trigo seco y limpio (impurezas inferiores a un tres por ciento).

Se dispone también "que las fábricas de harinas tienen que mantener una existencia propia, entre trigos y harinas, igual a la capacidad real de molturación de las fábricas en trabajo constante y sin interrupción durante 30 días, además del cereal entregado a depósito por el Estado."

Esto va a hacer que inmediatamente el mercado triguero entre en una fase de gran actividad, ya que no creemos aventurado afirmar que las existencias en fábrica son hoy muy inferiores a las indicadas en el precitado decreto.

También se regula que las denuncias por infracción de precio se presentarán en los Gobiernos civiles y, una vez comprobadas, se sancionarán con multas que podrán ser entre 100 y 100.000 pesetas."

Esta rápida subida del precio del trigo influirá en el valor de la harina y en el del pan. Si esto sucede creemos que el precio de este último será superior a 60 céntimos, ya que cuando en el año 1935 el precio del trigo era de 45 pesetas, el pan se vendió a 60 céntimos y esperamos que todos vean en el pequeño aumento de sus gastos, una remuneración para la sufrida clase trabajadora que va a obtener por sus productos una cantidad que este año no llega a compensar los gastos que el cultivo del trigo le ocasiona.

Ofrecimientos de monedas y objetos de oro hechos a la Junta de Defensa Nacional, para ayudar a la salvación de España

Entregas de monedas y objetos de oro hechos a la Junta de Defensa Nacional para ayuda de la salvación de España:

Doña Daría García de Cabanyes, un octavo onza, una alianza, pulsera zafiros blancos y alianza.

Doña Soledad Gandásegui, imperdible, varios trozos de pendiente, sortija, imperdible, tres cadenas y colgante.

Doña Elvira Niño Valmaseda, par botones, dos sortijas y alianza.

Doña Florentina San Martín de Cameno, pulsera con diamantes, pulsera esclava, varias muelas, pulsera barbada, cadena, varios pares pendientes, cuatro sortijas, trozo colgante y alfiler corbata.

Doña Rogelia Pastor (Viuda de Juarros), libra esterlina, moneda de cinco pesos argentinos, sortija de sello y varios trozos.

Señora Carmen Anguiano, caja de reloj, sortija de sello iniciales A. G. y caja de reloj.

Don Dionisio Luis Eguizábal y señora, sortija de sello y dos alianzas.

Doña Lucía Izquierdo de Eguizábal, sortija y varios pendientes.

Señora Soledad Iturbe, dos alianzas, sortija con dos diamantes y una cadena.

Una sirvienta navarra, sortija.

Viuda de Sáenz Benito, un cuarto de onza de Fernando VII, moneda de 21 y cuarto, dos monedas de un octavo de onza, moneda de media libra esterlina, medalla, dos alianzas, un par de pendientes, trozo de cadena y alfiler de corbata.

Señorita Rafaela Martínez, caja reloj, sortija de sello, dos pendientes sortija pequeña y dije.

Un soldado que dió su vida por España, dos alianzas y varios pendientes.

Don Angel Villar, libra esterlina con colgante, dos alianzas, cadena y sortija.

Don Félix Muñoz, moneda de 25 pesetas, sortija sello, sortija y alianza.

Don Francisco Pinillos, cuarto de onza, trece monedas de diez francos y moneda de 25 pesetas.

Señorita María de Lourdes García Santolaya (Villamediana), moneda de cinco pesos chilenos, seis monedas de un quinto de libra peruana, moneda isabelina de cuatro escudos, sortija y tres trozos pendientes.

Doña Amelia Santolaya, un pendiente y varios trozos.

Don Ignacio Ruiz Clavijo, caja de reloj y un pasador.

Doña María Luisa Medel de Cardenal, moneda de diez pesetas, par de gemelos, dos medallas, tres pulseras y dos cachos de oro.

Doña Flora Angulo (viuda de López de Uribe), alianza, sello, caja reloj y sortija.

Señorita María Luisa López de Uribe, cadena, dos sortijas, par de pendientes y dos medallas.

Doña Aniceta Moreno Loza, alianza.

Don Esteban Pastor y señora, anillo sello, dos alianzas, pedazo caja reloj, un extensible, alianza y cadena de diez gramos.

Señorita Amelia Pascual Escalona, sello, anillo y pendiente.

Don Félix Antigüedad Prieto y señora, dos alianzas y un sello.

Don Eugenio Pérez Melchor, sortija sello, alfiler de corbata y un pendiente.

Viuda de Cala y señora de Cala, pulsera arnis, seis pulseras, siete pulseras y dos sortijas.

Señoritas Amalia y María Luisa Tros, caja reloj y medallón.

J. T., tres alianzas.

Señora Carmen de Pérez de Montes, caja de reloj, dos sortijas, cadena con su medalla, par de pendientes, perlas y turquesas.

Don Tomás Ezquerro, imperdible con tres brillantes, moneda de 25 pesetas, alianza, para de pendientes con diamantes negros, anillo, cadena de reloj.

Doña Carmen Eula, cadena de metro y medio, dos alianzas, varios pendientes, pulsera de cadena, alfiler de señora, anillo con un zafiro, par de pendientes, cadena de reloj y anillo sello.

Don Isidoro Nevares (médico Entreña), alianza, sortija faja y una muela.

Niña María Teresa Nevares, onza de Carlos IV.

* * *

Entrega de monedas de oro que la ciudad de ALFARO hace a la Junta de Defensa Nacional para ayuda de la salvación de España:

(Las monedas que se citan han sido entregadas en la Delegación de donativos de oro de Logroño).

Don Eusebio Hernando y doña Eladia Alcalde, dos monedas de 25 ptas.

Don Mariano García del Moral, moneda de 25 pesetas, moneda de 21 y cuartillo.

Doña Juliana Morales de Setién, una libra esterlina y moneda de un cuarto de onza.

Don Francisco Lestau, una onza, diez monedas de 25 pesetas, tres isabelinas (una de cien reales y dos de diez escudos), cinco monedas de un cuarto de onza, moneda isabelina de cuatro escudos, tres de Carlos III de cinco pesetas.

Viuda de Navajas, trece monedas de 25 pesetas.

Doña Ortensia Garcés Navarro, libra esterlina.

Don Telesforo Hernández, moneda de 25 pesetas.

Don Leopoldo Llorente, libra esterlina, moneda de veinte pesetas, moneda de cinco dollars.

Don Antonio Martínez, moneda americana de dos dollars y medio, moneda de veinte francos franceses, dos monedas de 25 pesetas.

Don Antonio Latorre, moneda de 25 pesetas.

Don Florentino Galdámez Malumbres, una libra esterlina.

Doña María y doña María Victoria Belsué, pulsera de seis monedas de cinco dollars con medallita colgante, imperdible con una libra esterlina.

Don Justo Gil Carra, un cuarto de onza.

Doña María Dolores Bayona, moneda de diez francos.

Doña Pilar Ramírez, tres monedas de un octavo de onza.

Doña Vicenta Genis, una libra esterlina.

D. Manuel Castillo, libra esterlina.

Don Felipe Rodríguez, dos monedas medias libras esterlinas, dos colombianas de dos pesos y moneda de un octavo de onza.

Don José Luis Latorre, moneda de oro de 25 pesetas, una libra esterlina y moneda de diez francos.

Doña Elena Belsué, una libra esterlina.

Doña Pepita Aparicio Grandes, moneda de Isabel II de cuarenta reales.

Doña Primitiva Martínez, media onza.

Doña Angelita Fuertes, moneda de 25 pesetas.

Don Juan Zaranton, media onza, una libra esterlina, moneda de dos dollars y medio y un dollars en papel.

Doña Asunción Tejada, moneda de media onza y moneda de un cuarto de onza.

Don Bernabé López Merino, dos monedas de 25 pesetas, seis isabelinas de cien reales, dos isabelinas de diez escudos.

Don Félix Galdámez, colgante y una isabelina de diez escudos.

Luisa Sáenz Lestau, una libra esterlina.

Don Antonio Muro, dos isabelinas de cien reales, una moneda de veinte francos.

Don Daniel Marín, media libra esterlina y una moneda de 21 y un cuarto.

Mondeas entregadas en la Delegación de la Comandancia Militar de Logroño por don Alejandro Jiménez, alcalde de CERVERA, para el Tesoro Nacional.

Don Conrado Sáenz y Sáenz de Guinoa, una moneda de 25 pesetas alfonsina.

Don Luis Jiménez Jiménez, dos monedas de veinte francos.

Don Francisco Jiménez Escudero, moneda de veinte dólares.

La niña María del Carmen González Ochoa, moneda de 25 pesetas y un cuarto de onza.

Don Luis Gil Zapatero, moneda de 40 reales de Isabel II.

Don Silvestre Rubio Alfaro, una alfonsina de 25 pesetas.

Don Cipriano Jiménez Jiménez, una moneda de 20 francos, otra de diez francos y dos de 25 y cuartillo.

Don Ernesto Armentia, moneda de cien reales y otra de diez francos.

LA RIOJA hace 25 años

Ya era oficial la noticia de que el día primero de enero próximo quedarían suprimidos los consumos en Logroño, siendo nuestra capital una de las pocas capitales a las que por adelantado se le concedía la citada supresión. Por tal concepto se recaudaban en Logroño algo mas de 400.000 pesetas anuales y se pagaban 120.000 de personal y 50.000 de cupo de Hacienda, y como además, según la ley, el Estado tenía que darle al Ayuntamiento el 20 por 100 de la contribución territorial, resultaba en definitiva que las arcas municipales se perjudicaban en 300.000 pesetas anuales y se beneficiaba en 240.000, reduciéndose, por tanto, el problema a buscar las 60.000 pesetas del déficit, contando con que la carne seguiría pagando 20 céntimos por kilo, en lugar de 22 que pagaba, lo que daría un ingreso de 120.000 pesetas.

—Por el ingeniero-jefe don Manuel Lorenzo Pardo, se dispuso diesen principio los trabajos para la redacción de un proyecto para la ampliación del Pantano de la Grajera, de Logroño.

—Fué pedida la mano de la joven Angeles Rodríguez García para el comerciante don Nicanor Arnedo, concertándose la boda para la primera quincena del próximo mes de octubre.

—En Nájera fué pedida la mano de la señorita Carmen González para el viajante de Burgos D. Francisco Martínez, concertándose la boda para los últimos días del próximo mes de septiembre.

—En Aldeanueva de Ebro comenzaron con gran animación las fiestas. Se celebró una solemne misa cantada por el Orfeón del Círculo Católico, dirigido por don Justiniano Lasanta, organista de la Catedral de Burgo de Osma. Pronunció una elocuente plática el párroco don Luis García.

—Era tan fuerte el calor que hizo en Nájera que en la carretera de esta localidad a Uruñuela, quedó asfixiado un buey, que con su pareja arrastraba un carro.

—En Bilbao se celebró la cuarta y última corrida de ferias, en la que se anunciaron nueve toros, siete de la ganadería de Parladé, uno de la de Muruve y otro de Urcola, pero al salir del chiquero el octavo, se suspendió la corrida por lluvia. Los toros lidiados salieron bravos. Los espadas Gallito, Cocherito y Manolete estuvieron bien. La entrada, un lleno completo.

SECCION DE NAJERA

NAJERA, 22

INCENDIO EN BADARAN.—A las once de la noche, llegamos al pueblo de Badarán en dos camiones con bombas y material de incendios, bomberos y falangistas, y una pareja de la Guardia civil de aquel puesto, que hace una semana se encuentra en esta.

El objeto de nuestra salida fué el de informar detalladamente del imponente incendio, que poco antes se había declarado casualmente, y del cual se pudo salvar milagrosamente la casa cuartel de la Guardia civil, contigua a la corraliza y corrales siniestrados, de la cual, así como de otra casa, tuvieron que sacarse a la calle todos los enseres en previsión de que las llamas propagasen estos edificios.

Cuando llegamos a Cárdenas nos pudimos dar cuenta de la magnitud del incendio por las grandes llamas y enorme cantidad de humo y al llegar a Badarán nos dimos cuenta también del trabajo tan grande que los vecinos todos, hombres, mujeres y chicos estaban realizando para que el fuego no adquiriera mayores proporciones.

Los bomberos, con una prontitud digna de todo encomio, hicieron funcionar la bomba, atacando los focos más principales, hasta que con la ayuda de los vecinos pudieron localizar el fuego.

Según nos confirman, los corrales y parte de una casa siniestrada son propiedad de don Eusebio Martínez, el cual tiene a su servicio al vecino Benito Sáez, el cual, para para dejar alimentada una máquina trilladora que había en las eras, propiedad del señor Martínez, sacó gasolina de unos bidones que sobre un auto había, con tan mala suerte que uno de ellos se inflamó, haciendo estallar a los restantes, y produciéndose y propagándose así el siniestro. El incendio pudo ser más fácilmente sofocado gracias a la buena noche que hacía, pues de haber salido aire no queremos pensar lo que hubiera ocurrido, por los pajares y casas contiguas, así como por la mucha mies y paja que hay en las eras.

De Cordovín llegaron muchos vecinos los cuales, en unión de los del pueblo, y falangistas, así como de las autoridades civiles y militares, hicieron todo cuanto les fué posible por dejar apagado el fuego; también vimos al delegado gubernativo de Nájera don Indalecio Peña.

No pudimos enterarnos si los edificios siniestrados estaban asegurados y, según dicen los daños ascienden a unas 50.000 pesetas, contando con la pérdida total del auto.

De un depósito destinado a guardar grano se pudo salvar la cosecha de cebada, que ascendía a muchas fanegas.

Según nos informan, por el médico don Arsenio Corral, fué curado por él Benito Sáez, de quemaduras de tercer grado en la mano derecha, y Braulio Martínez, de herida contusa en la cabeza, menos grave.

El propietario de los inmuebles siniestrados es padre del alcalde don Angel Martínez Fernández.

Después de haber saludado a algunos amigos, entre ellos al corresponsal de LA RIOJA señor Pérez y de haber cenado en el Círculo Católico, en donde las autoridades ordenaron que se hiciera así, como agradecimiento por los servicios prestados por los bomberos de esta y falangistas, llegaron a Nájera a las tres de la madrugada.

En el pueblo de la Sierra de Villavelayo, noches pasadas fué también pasto de las llamas una casa tienda de comestibles, habitada por don Pablo Naila y la cual es propiedad de un señor que se encuentra en la Argentina.

Nos dicen que los daños son de consideración y que el comercio y demás enseres estaban asegurados en unas cincuenta mil pesetas.

UNA VISITA INESPERADA.—Ayer tuvimos el gusto de saludar al experto chofer, al servicio de la Patria, nuestro amigo y paisano Francisco Ibarrula, el cual llegó con una misión especial de Somosierra, a donde regresó por la tarde.

De la conversación que sostuvimos se deduce que la moral en nuestras tropas es muy elevada y que la toma de Madrid se hará esperar pocos días.

Que regresen pronto, con la victoria, les deseamos.

SAN BERNARDO.—Como todos los años han sido muchos los traficantes de esta que se trasladaron al pueblo de Cañas, con motivo de celebrarse la fiesta de San Bernardo, en donde después de la función religiosa, que fué solemne, y de haber saboreado las viandas preparadas al efecto, regresaron por la noche después de haber pasado un gran día.

A BURGOS.—Ayer se trasladaron a Burgos, el alcalde don José Ruiz, concejal don Nestor Alba y secretario del Ayuntamiento, acompañados del cabo comandante de este puesto de la Guardia civil señor Bermúdez, llevando consigo el oro y demás objetos que el pueblo najerino ha donado por España.

ENFERMAS.—Doña Patrocinio Estevez se encuentra mejor de su enfermedad, y doña Emilia Pérez, esposa del comerciante de tejidos don Lucio Ojeda, ya sale a la calle, repuesta de la suya, de lo que nos alegramos.—Ego Sum.

ENTREGA DE CANTIDADES PARA MANDAR VINO A LA TROPA.—Ricardo Rioja, 10 pesetas; José Mocina, 5; Andrés Lázaro, 5; David del Pozo, 10; Antonio Ruiz, 5; monjas Santa Clara, 5; un abuelo de Tricio, 5; Gregorio Torre, 15; Hermenegildo Ortiz, 10; Gonzalo Marín, 25.

ENTREGA DE ESPECIES PARA LA STROPAS.—Cecilio Torres, cuatro botes tomate Andrés Lázaro, un conejo de cinco kilos; Esteban Menzanares, una gallina; Angel Fernández Villamar, un jamón; Nestor Alba, doce pares de alpargatas; Julián Fernández, una docena cebollas y dos celemines de alubias; Leonardo Torralba, un paquete material escribir; Andrés Bulde, cuatro botellas jerez; David Ibáñez, un conejo, una gallina y dos arrobas de patatas; Gregorio Izquierdo, dos pollos; dos hijas de Zárate, seis trozos jabón y seis puros; Eugenio Garibay, un conejo.

ECOS DE HARO

/ 22 de agosto.

CONCIERTO.—El que ejecutará mañana la banda municipal en los jardines de la Vega, de doce y media a una y media de la tarde, se ajustará al siguiente programa: "La entrada de la Murta", pasodoble, Giner. "Minueto", Bocherini. "El carro del Sol", selección, Serrano. "Agustina de Aragón", jota, Blasco.

CINE Y FESTIVAL ARTISTICO.—Mañana, domingo, se dará una sola sesión de cine sonoro en el Teatro Bretón, a las siete de la tarde, pasándose dos interesantísimas reprises que el público seguramente gustará ver. En primer lugar se proyectará la deliciosa opereta de gran éxito titulada "Anuncios por palabras" y a continuación el emocionante "film" hablado en español que lleva por título "Rayo de acero", que tan gran éxito consiguió el día de su estreno en este coliseo.

Próximamente se celebrará en el teatro un sugestivo e interesante festival artístico con el programa que dentro de muy breves días daremos a la publicidad, cuyos beneficios habrán de destinarse en su totalidad a engrosar la suscripción abierta para el salvador movimiento patriótico nacional.

DEFUNCION SENTIDA.—En la madrugada de ayer, después de una breve dolencia, falleció, a los 75 años de edad, la reverenda Madre Superiora de las Religiosas Siervas de Jesús, Sor María Jesusa Mauleón Arana. Poco tiempo hacía que Sor María Jesusa residía en Haro, mas, a pesar de ello, la humildad y simpatía de su carácter y sus imponderables virtudes, hicieron que todos la apreciaran tan intensamente, que su fallecimiento ha sido sentidísimo en la ciudad, como habrá de ponerse de manifiesto en el acto de la conducción de su cadáver al cementerio, acto que tendrá lugar a las cinco y media de la tarde de hoy.

Descanse en paz la reverenda Madre y reciban la Comunidad de las "Siervas de Jesús" y familiares la sincera expresión de nuestro dolor.

AYUNTAMIENTO.—Los asuntos que resolverá la Corporación municipal en la sesión que celebrará el próximo lunes, a las siete y media de la tarde, son los siguientes: Moción del señor alcalde de Logroño. Informe de la Comisión de Hacienda. Instancia sobre ocupación de la vía pública.

NOVENA DE LA VIRGEN DE LA VEGA.—El próximo día 29 de los corrientes, a las siete de la tarde, dará comienzo en la basílica de Nuestra Señora de la Vega la novena dedicada a nuestra excelsa Patrona. El sermón correrá a cargo del eminente orador sagrado M. I. S. don Emilio Enciso, canónigo de la S. I. C. de Calahorra. Próximamente daremos detalles de los cultos que habrán de celebrarse con tal motivo.

SUSCRIPCION DE MECHEROS.—La última relación de los mecheros recibidos en esta Alcaldía con destino a las fuerzas que luchan en los frentes es la siguiente: Don Anastasio Vega, un yesquero mecha; don Virgilio Sáez de la Maleta, un yesquero ídem; varios donantes, cinco máquinas de afeitar y seis yesqueros; don Aniceto Virumbrales, una máquina de afeitar; don Celso Cámara, una máquina de afeitar, cinco paquetes cuchillas y un encendedor de gasolina; don Arturo Colina, una pieza mecha, un yesquero y doce librillos de papel de fumar; don Leandro Herreros, un yesquero mecha; niña Laura Iborra, diez paquetes cuchillas de afeitar; un donante, un mechero; otro, una máquina de afeitar y varias cuchillas; don Luciano Rojas, un yesquero mecha; don Pedro Pablo Santa María, un yesquero mecha y varias piedras; un donante, un yesquero; don Victorino Sáez, un en-

Santo Domingo

21 de agosto

La importante fábrica de embutidos Criales ha entregado doce jamones para los voluntarios que luchan por la Patria. La suscripción para gastos del movimiento nacional asciende a 17.673 pesetas y 15 céntimos.

—Una pobre transeunte sintió en la calle repentinamente síntomas de parto, y como lo supiese el alcalde señor Ponte, ordenó que ya que el reglamento del Hospital prohibe el ingreso de parturientas en el mismo se habilitase local aparte, pues por caridad no podía consentirse que a la transeunte no se la auxiliase como debidamente se la auxilió y asistió; resultando que la enferma abortó, quedando convenientemente hospitalizada.

—En Miranda de Ebro ha dado felizmente a luz un hermoso niño, la calceatense doña Presentación García, hija del amigo Juan Cruz y esposa del señor Arroyo, factor de la estación del ferrocarril de la Compañía del Norte.

—Para cobro de cédulas personales por la vía de apremio ha venido el agente de la Diputación don Fermín Escudero, que ya está cumpliendo su cometido.

—Ha sido publicado un bando de la Alcaldía llamando al patriotismo del vecindario, para que cuantos tengan termos, cantimploras, botas y otros recipientes análogos, los entreguen para llevarlos para los soldados del frente, habiendo sido entregados a varios de ellos. Publicó esta noticia con la intención de que los que la lean por todos los pueblos y tengan tales recipientes, los entreguen, sin olvidar sus botas para que en ellas lleven el vino nuestros soldados para beber el que les enviemos los riojanos, que mitigue su sed, les conforte y les enardezca en el combate.

—Nuestro querido amigo y paisano don Bonifacio Gil García, médico mayor del regimiento de Infantería de guarnición en Badajoz, después de la toma de aquella capital, ha telegrafiado a su familia diciendo que él y toda la suya están sin novedad y que por correo dará detalles, lo que prueba estar franca y libre la comunicación con dicha capital.

—Por programa que agradezco, me entero de que los Misioneros celebrarán en los días del 21 al 29 del actual, la solemnísima novena de la fiesta del Corazón de María su patrona, que se verificará a las siete y media de la tarde en los días laborables y a las cinco en los festivos, con misa de Comunión por las mañanas. El encargado de los sermones es el P. Damián Janáriz, de la Residencia de Aranda de Duero.

A las diez de la mañana del día 30 se celebrará solemnísima misa, cantando el orfeón del colegio la Misa Coral de Ferrer y en ella predicará el elocuente orador calceatense don Manuel San Martín, párroco en Miranda de Ebro.—Benito Ruiz.

* * *

Relación de los objetos de oro y plata donados en Santo Domingo, con expresión de los nombres de los donantes:

Don Francisco Lázaro, (notario). Oro. Una funda de reloj de pusera, un par de gemelos, un aro, dos trozs de pulsera, una pulsera, un collar; don Carlos del Barrio. Un octavo de casa Felipe V., una libra esterlina, un centen Alfonso, una medalla y un imperdible. Todo de oro; don Jesús Compostizo. Oro. Un octavo de casa de Carlos III y dos trocitos; D. Joaquín Ponte Manso de Zúñiga. Oro. Una moneda francesa, una pulsera, una tapa de reloj, un gemelo, una cadenata, una cadena, dos aros y cajenata y medalla. Tres monederos; doña Pilar Alonso. Oro. Un anillo, un adereso y un par de pendientes. Plata. Dos cuchillos, un tenedor y tres ardrazas; don Rodolfo San Ildefonso. Oro. Diez puntos de estilográfica; Germán y Agustín Prior. Oro. Una onza de Carlos III, cuatro de 20 reales de Isabel II y un par de gemelos. Plata. Dos cadenetas; Catalina Vásquez. Oro. Un aro, un anillo y un reloj. Plata. Un rosario recuerdo; Paciencio Urañuela. Oro. Un alfonso; Antonio Romeo, con un Viva España. Oro. Dos aros, dos alianzas, un par de pendientes y una cadena; Avelino Torrealba. Una moneda de dos pesos mejicanos oro; Antonio Bartolomé. Una moneda de oro de Carlos III; María Fernández. Dos anillos de oro y un alfiler de plata; Sila Fernández, de Valladolid. Un cubierto de plata; Ramuelda Fernández. Dos pares de pendientes oro y dos cubiertos, un reloj y tres broches de plata; Alberto Gómez y señora. Dos aros de oro; Agustina Fernández. Una cadena, un par de pendientes y un rosario de oro y una medalla de plata.

Germán Gómez Hierro. Un aro y un anillo de oro y un par de pendientes de oro y plata; Aurelio Bustillo. Dos anillos de oro y uno de plata; Pablo Navas. Un anillo de oro; Gabi Masanso. Un anillo y una medalla de oro; José Ruiz Metola. Un anillo y un alfiler de oro; Visitación Palacios. Dos alianzas oro; Antonio Bañares. Una medalla de oro, otra de plata y dos monedas de plata; Arturo Espiga. Una moneda de oro, diez pesos mejicanos; María del Carmen Rojas, de 7 años. Un par de pendientes y un anillo de oro; Aurelio Rojas. Un alfonso, un anillo sello, una alianza y un par de pendientes de oro, y un par de gemelos y un monedero de plata; Francisca Montalvo. Un par de pendientes de oro; Fernando Rioja. Un anillo, un par de pendientes y un alfiler de oro; Calixto Navas. 2 anillos, un reloj y dos trozos de anillo oro; Angel Rodríguez y esposa. Dos alianzas oro; una madrileña. Dos cadenas, dos imperdibles y un par de pendientes de oro con piedras; otra señora española. Dos alianzas, una pulsera, cadena y una medalla oro; José R. C. Negueruela. Un cuarto de onza y un par de pendientes oro y una moneda extranjera de plata; Hermanas Emiliana y Ramona Riaño. Oro. Tres libras esterlinas, una cadena, una pulsera y una medalla. Plata. Varias cadenas, un monedero y varias medallas; Milagros Imaña. Un alfonso oro; Pedro Soto G. civil. Dos alianzas oro; Juan Serrano, teniente G. civil. Un par de pendientes y un aro de oro; Justino Prado. Media águila, una cadena con un dije de otra media, tres alfileres con sus piedras y dos aros todo de oro.

Emilio Torre Bayo. Un par de pendientes y otro con zafiros y diamantes y dos alianzas y un reloj de pulsera de oro; Olegario Salazar. Un aro de oro; Juan Criales. Dos monedas mejicanas y un sello de oro; Alfredo Poves. Un sello y una cadena de oro; Martina Alvarez. Un par de pendientes, un pendiente y un trozo, un anillo de oro y un peso chileno y un tenedor, cuchara y cuchillo de plata; María Palacios y familia. Un alfonso, tres anillos y un sello de oro; Ana Gómez. Un alfonso, dos anillos, cinco pendientes, una cadena y medalla de oro y en moneda de plata 25'50 ptas.; María Ruiz. Una Isabelina, un alfiler, un aro y un sello de oro; Joaquina Alesanco. Una pulsera de oro; Emilia Capellán y familia. Dos octavos de onza de Carlos III, una moneda de Fernando VII, un aro, 3 sellos, un alfiler y tres pendientes todo de oro; Inés Ortega. Un sello de oro y una cadena de plata sobre dorada; Generosa de la Peña e hijos. Dos monedas de Alfonso, un aro, un sello de oro y una bandeja de plata; María Cruz Palacios. Un octavo de onza de oro; Agustín Prior. Tres alfonso oro; Gustavo Bueno. Dos alianzas, un sello, un anillo, tres medallas, dos pares de pendientes, unos lentes, una pulsera, un alfiler y un trozo de cadena, todo de oro y un duro de peso, tres monederos y varios objetos de plata; Claudio Pérez. Dos alianzas y un alfiler de oro y dos cadenas, un monedero, cinco medallas y otros objetos de plata; Ildefonso Velasco. Un alfonso oro; Aquilino del Río. Un sello de oro; Rosa Ortega de 14 años. Una moneda de Isabel II oro; Flora Ruiz. Un anillo de oro; Nemesia R. de la Cuesta. Un anillo de oro; Julio García. Un alfonso oro.

Casimira Valmaseda. Un aro de oro y una moneda de 2'50 ptas. de plata; Josefa Atapuerta. Un alfonso oro; Una calceatense. Un duro y un medio duro y una cadena de plata; María Roig Ferrer. Una medalla, una pulsera con piedras y otra con perlas y cadena y cinco pendientes de oro; Gregorio Roig y María Monserrat. Dos gemelos, tres botones pechera y dos alianzas oro; Vicenta de Felipe. Un sello, una alianza, un par de pendientes, un reloj y una cadena de oro; Paquito y Mercedes Ferrer. Un isabelino y un par de pendientes de oro; Lorenzo García Izquierdo. Un alfonso y un octavo de onza de oro; Concha y Tere Ferrer. Dos medias onzas, dos anillos sellos, un par de pendientes, un reloj de señora y tres medallas oro; don Francisco de A. Ferrer y esposa. Don onzas, dos alianzas, una medalla G. C. y otra medalla, todo de oro; Isaac Manso. Un alfiler y un trozo pendiente de oro; Saleta Alonso. Una moneda de veinte francos, una medalla y dos pendientes y un trozo de oro; Formerio Fernández. Una moneda de oro de Carlos III, un pendiente de oro y tres tapas de reloj de plata; señorita Teresa de Felipe. Un alfonso, un cuarto de onza, un octavo de id, una alianza, cuatro anillos con piedra y diamantes, un niño egipcio, un par de pendientes todo de oro y una moneda y una pulsera de plata; Prudencia Ruiz. Un anillo y un pendiente de oro y varios objetos de plata; Julián Poves. Una moneda de veinte francos, dos alianzas, un anillo, un par de pendientes, tres gemelos, un diente y una medalla todo de oro, y tres medallas y un anillo de plata; Carmen Capellán. Un anillo sello y otro alianza de oro; Telesforo Carrero. Un aro, una alianza y un par de pendientes de oro y tres monederos de plata; señorita de Martínez, de Madrid. Un aro, dos alianzas y una cadeneta de oro.

Gabriel Gómez, jefe de Falange. Dos alianzas oro, dos duros de peso y dos duros franceses de plata; un bilbaino. Media águila de oro y una cadena de reloj de plata; Aurea Orío. Dos cadenas, tres medallas y un dije de plata; Abdon Sáez. Dos anillos de oro, un pendiente con una piedra y un reloj de oro; Rosario Compostizo. Un monedero y dos anillos de plata; Juan García Reyes. Dos alianzas y un sello de oro y dos monederos de plata; María Teresa R. de la Cuesta Casado. Un alfonso oro; Leonardo Miguel. Una onza de Carlos III, un cuarto de onza id oro; Inocencia Martínez. Una alianza de oro; Cruz Ortega. Una cadenita y un trocito de oro y una pulsera de plata; Simeón González. Una onza de Fernando VII de oro; María Marín Pavía. Un pendiente de oro; Basilisa Gil. Un octavo de onza de Carlos III y dos aros de oro; Monjas Bernardas. Cuatro pares de pendientes de oro y un anillo con piedras y además dos servilleteros, cuatro medallas, cinco cuadros, un reloj, una corona de la Virgen con piedras, una caja de lentes de plata; Alicia Gómez. Un dieciséis avos de onza y un anillo de oro; Sabino Gil. Una moneda de veinte francos de Napoleón III y una alianza de oro; Marina Gómez. Un anillo de oro.

Eladio Arizti. Una águila de veinte dólares, dos medias águilas, veintiún octavo de onza, un cuarto de onza, una moneda cubana, dos monedas de veinte francos y una de diez, una cadena y un trozo de gemelo todo de oro; Evencio Espinosa. Una moneda de Carlos III; Anastasio Gutiérrez. Un alfonso oro; Marceliano Batanero. Dos anillos de oro, uno con piedra; Juana Batanero. Un anillo de oro con tres piedras; Consuelo García. Una sortija y un alfiler de oro y tres cubiertos de plata; Francisco Velasco. Una moneda de Fernando VI de oro y una moneda boliviana y otras monedas extranjeras de plata; Honorato Vargas. Un alfonso de oro y un pendiente de plata; Raimundo Cámara. Una moneda de veinte francos, un aro y una cadena de oro; Damián Poves. Un sello, un aro y un anillo y una cadena de oro; Hijos de Javier del Río. Dos alfonsos, una cadenas y un reloj de oro; sos, una cadena y una medalla de oro; una cadena y una medalla de plata; Hermanas de la Caridad. Una cadena de oro, un reloj, un servilletero y nueve medallas de plata; Fidelas Laespada. Una alianza, un par de gemelos, cuatro pendientes y un trozo, un anillo botón y un colgante, dos trozos y un alfiler de oro y un reloj grande, otro pequeño, un monedero, varios objetos y tres monedas de plata; Cura párroco de Tormantos. Una isabelina y un alfonso de oro; José María Aguilar. Una cadena de oro; Angeles Capellán. Un anillo y un sello de oro; Asunción Robledo. Un anillo de oro; José Ollero. Un anillo y cuatro pendientes oro.

Una de bilbao. Dos monedas de dos y medio peso mejicano y un par de pendientes de oro; Pedro Rojas. Dos cubiertos de plata; Eusebio Pineda. Un alfonso y una isabelina oro; Severina Ascorbe. Un anillo y dos pares de pendientes de oro.

Todos esos objetos y monedas han sido pesados y examinados por el culto y celoso contable de la Banca de Hijo de Ferrer, don Constantino Palacios, y se puede calcular que todos los objetos antes mencionados y con relación al cambio, valen más de 18.000 pesetas.

Es otra prueba del entusiasmo patriótico de los hijos y vecinos de esta ciudad.—Benito Ruiz.

RIOJA BAJA

AUTOL, 22

PATRIOTISMO POPULAR.— A continuación de un bando publicado por la Alcaldía en que se anunciaba la apertura de una suscripción para allegar víveres para contribuir al sostenimiento de los salvadores de la Patria, varias secciones de falangistas femeninas, acompañadas de una pareja de jóvenes fusileros, recorrieron las calles, haciendo las anotaciones que se les ofrecían para, llegado el día, ponerlo todo a disposición de la Junta de Defensa Nacional. Por las listas hechas se veía ya la importancia que iban a tener los donativos ofrecidos; pero estos aún crecieron, debido al calor y cariño hacia la obra, que brotaba de sus corazones.

Anteayer por la mañana y cuando ya habían marchado a las eras los trabajadores, se anunció la recogida de los efectos ofrecidos, por tener noticias de la llegada del camión que los había de transportar a su destino. Había que ver entonces el movimiento que se produjo para acudir a los sitios donde se criaban las cosas y como había pocos hombres eran, claro está, las mujeres las encargadas de esta recogida. La plaza se llenó en seguida de personal, formándose grandes colas para ir integrando los donativos y todos los falanges de ambos sexos se multiplicaban por atender a todos, pero aun así hubo de abrirse otro local espacioso para hacer las entregas y acondicionarlas lo mejor posible. Ajetico tal no se había conocido y aquello semejaba un gran día y producía gozo.

El camión por fin no vino y desde ese día hasta ayer no se han descuidado los donativos para que algunos no sufrieran deteriodos y pérdidas, porque había muchas hortalizas frescas y todos los conejos, gallinas, pollos y reses lañares en vivo.

Se quería que estos donativos fuesen a su destino independiente de los demás, pero las necesidades de los servicios no lo han permitido y ayer las camionetas cargadas hasta los topes, hicieron seis viajes a Arnedo, donde había de formarse convoy. Aún quedaron aquí los conejos, pollos y gallinas, que ocuparán otro par de vehículos y acompañando a la expedición marcharon una docena de jóvenes falangistas, armados de fusiles y dispuestos a defender todo hasta con sus vidas si hay necesidad.

Por separado mandamos la relación de los donativos que han sido espléndidos en relación con el año que padecemos y personal donante y de ella hemos sacado someramente estas cantidades: Vino, 120 cántaras; aceite, 70; huevos, 14 docenas; 15 jamones; 382 arobas de patatas; 7 cajas de galletas; 70 cajetillas de cigarrillos; 82 conejos; 244 gallinas, y un gran número de latas de conservas de todas clases, incluso perdices y chorizos, así como varios sacos de alubias frescas, arroz, azúcar y garbanzos y buena cantidad en metálico.

Todo se da por bien empleado y que cumpla los deseos de los donantes para bien de la Patria. ¡Arriba España!—H.

* * *

Relación de los donativos hechos por los vecinos de Autol:

Juan Pérez Frías, dos gallinas, media cuartilla aceite y una docena huevos; Julián Gonzalo, una arroba patatas y una peseta; Juan Cruz Martínez, 4 litros aceite y una arroba patatas; Manuel María Benito, una arroba patatas; Leocadia Herce, un par de calcetines; Felipe Arnedo, una gallina y un conejo; Rufino Villoslada, un kilo garbanzos y un kilo tocino; Eleuterio Pérez, una arroba patatas, habas y alubias; Fidel Baroja, una cántara aceite y dos botes conserva; Antero Cillero, dos kilos arroz; Clemente Herreros, una gallina y alubias; Juliana Hernández, 10 ptas.; Eusebio Jiménez, 4 litros de aceite y una arroba patatas; Cirilo González, un conejo y una gallina; Valentín López, 5 ptas.; Presentación Fuertes, 2 arrobas patatas y alubias; Francisco González, 4 litros aceite; José Jiménez, un par de alpargatas y un kilo de garbanzos; Benito Gonzalo, un conejo; Felipe Rubio, un conejo; Julia Cristóbal, tres pesetas; Jacinta López, de Murillas, un pollo; León González, un kilo garbanzos; Julián Arnedo, tres pares alpargatas; Jesús Herreros, una gallina y un saco patatas; Ignacio Hernández, 50 litros vino y conservas de chorizos; Alfredo y José Hernández, media cántara de aceite y un bote chorizos; Cándido Martínez, un conejo; Domingo Arnedo, 8 cajetillas tabaco; Juan Cillero, tres pollos; Modesto Arnedo, un pollo; Julio Jiménez, una cántara aceite; Gregorio Fernández, un pollo; Julián Herreros, 4 litros aceite y una gallina; Teresa Abad, 1 gallina; Bautista Ruiz, una gallina; Eladio Cillero, 4 litros aceite y una gallina; Lucía López, 2 ptas.; Alejandrino Pérez, 4 litros aceite; Gregoria Calvo, un kilo arroz; Pedro Arnedo, dos arrobas patatas; Filomena del Rincón, un pollo; Amparo Merino, dos gallinas y 8 kilos garbanzos; Bruno Benito, un conejo; Sebastián Fernández, dos kilos arroz; Joaquín Peñalva, un jamón, patatas, cebollas, ajos y 12 botes conserva; María Martínez, un pollo, un conejo, un kilo arroz y dos latas; Victoriano Martínez, un pollo; Luis Hernández, un saco patatas; Jacinta Cerón, 1 arroba patatas, un kilo arroz y un kilo garbanzos; Antonio Pérez, 3 kilos y medio de tocino; Patricio Nafría, un conejo; Pedro Benito, un conejo; Hilario Peñalva, un kilo de arroz; Antonio Jiménez, un gallo, dos trozos jabón y un kilo garbanzos; Farmacia García Lasanta, un jamón, una botella champagne y dos gallinas; Juan Varea, alubibas, dos libras chocolate, un kilo garbanzos; Sotera Hernández Lasanta, dos arrobas patatas y 8 litros de aceite; José Ezquerro, dos toallas, un calzoncillo, una docena pañuelos; Florencia González, dos docenas calcetines y dos docenas pañuelos; Teófila Salas, dos latas chorizos, un kilo de arroz; Juan Pascual, media docena pañuelos; Apolonio Pérez, un conejo y dos pares alpargatas; Fidel Hernández, dos kilos arroz; Trinidad Baroja, 8 litros aceite; Manuel Ezquerro, 8 litros de aceite; Ignacio Benito Frías, dos arrobas patatas; Manuela Abad, una gallina; Ramón Mazo, un kilo garbanzos; Angel Cillero, dos litros aceite y una arroba patatas; Juan Baroja, una gallina, kilo garbanzos y ajos; Francisco Cordón, dos gallinas y 10 litros aceite; Manuel Pascual, una arroba patatas y alubias; Gabina Jiménez, una gallina; Juan Martínez Colorado, un gallo, un kilo garbanzos; Agustina Bretón, un kilo arroz; Joaquín Merino, dos pollos, una arroba patatas; Julián Nafaría, media arroba patatas; Florencio Calvo, un conejo, un kilo garbanzos y un kilo arroz; Nemesio Ochoa, medio kilo garbanzos; Gonzalo Fuertes, un conejo y una gallina; Simón Bermejo, una gallina y un kilo alubias; Pedro Mazo, una arroba patatas, un kilo garbanzos, id arroz, una docena huevos; Margarita Royo, una docena pañuelos; Adrián González, tres pares alpargatas; Basilio Cuevas, 4 litros aceite; Fortunato Fuertes, una gallina; Isabel Fuertes, un kilo arroz; Félix Martínez, una lata de galletas, 5 libras chocolate, 25 kilos arroz y un trozo de tocino.

Antonio Ezquerro, un kilo garbanzos; Casimiro María, tres arrobas patatas y una gallina; Julián Bermejo, 8 litros aceite y una arroba patatas; Domingo Calvo, una arroba patatas, un calzoncillo; Vicente Jiménez, una gallina; Jacinto Jiménez, dos trozos jabón y medio kilo azúcar; Socorro Jiménez, dos pollos y un saco patatas; Jesús Alfaro, dos arrobas patatas; Marcos Calvo, medio kilo alubias; Antonia Benito, media cántara de aceite, un gallo, un conejo y 15 ptas.; José Pastor, un par de alpargatas y un par de calcetines; Felipe Hernández, una gallina; Matías Ezquerro, dos arrobas patatas y alubias; Esteban Jiménez, dos cántaras aceite; Severo Martínez, dos kilos arroz, un kilo garbanzos; Dionisio Jiménez, dos arrobas patatas, un conejo; Julio Peñalva, dos gallinas; Jesús Hernández, Colmenares, una cántara aceite, 7 arrobas patatas; Félix Alfaro, 5 kilos arroz y dos kilos alubias; Julián González, una arroba patatas; Rafael González, 8 litros de aceite; Félix Martínez, 6 litros aceite; Gregorio Gonzalo, 3 gallinas; Felipe Sierra, una gallina y 5 ptas.; José María Hernández, 1 jamón, tres gallinas, una cántara aceite; Trinidad Olloqui, una arroba patatas y dos latas conserva; Petra Baroja, 1 arroba patatas, una lata conservas; Angel Calvo, arroba y media patatas; Segunda Calvo, 3 arrobas patatas; Juan Fernández, 2 kilos garbanzos, dos pares alpargatas; Bautista León, dos kilos garbanzos; María Martínez, una gallina; Basilio Sáenz, un celemín alubias; Eusebio Pascual, dos kilos garbanzos y ajos; Luciano Calleja, dos litros aceite; Bautista Pérez, una gallina y dos kilos garbanzos; Zoilo Rubio, una arroba patatas; Eulogio Calvo, ajos, un kilo garbanzos y un kilo arroz; Guillermo Jiménez, un kilo garbanzos; León Pastor, medio kilo garbanzos; María Santos Martínez, una gallina y un kilo garbanzos; Roque Cordón, dos gallinas, dos conejos y una arroba patatas; Miguel Díez, tres arrobas patatas; Ricardo Hereros, un pollo, 8 litros aceite, dos trozos de jabón y una docena huevos; Saturnino Soldevilla, dos conejos, y patatas.

Jesús Calvo, un conejo y alubias; Florencio Calvo, un conejo; Gregoria Garijo, una gallina y una arroba patatas; Agustín Pérez, dos arrobas patatas, una docena huevos y una lata chorizos; Eloísa Colmenares, dos navajas de afeitar; Luciano Luis, tres arobas patatas; Serafín Gómez, un jamón; Gabriel Pérez, una gallina y 2 ptas.; Dionisia Martínez, cuatro kilos garbanzos, una lata chorizos y un salchichón; Andrés Benito, una gallina y una arroba de patatas; Gregorio Peñalva, tres kilos garbanzos; Pedro Jiménez, 20 cajetillas de cigarros; Enrique Rubio, un conejo, una arroba patatas; Hermenegildo Jiménez, 8 litros aceite, dos arrobas patatas, dos gallinas, dos conejos, dos orejas de cerdo y una arroba de alubias; Tomás Baroja, 4 litros de aceite; Rosalía Abad, 4 litros aceite; Jacinto Ezquerro, un pollo; Francisco Herce, dos arrobas patatas; Ignacia Fuentes, una gallina y doce chorizos; Eleuterio Savilla, dos gallinas; Segundo Martínez, 4 gallinas; Alejandro Martínez, 4 kilos garbanzos, una arroba alubias y 12 cebollas; Cirilo Jiménez, dos arrobas de patatas; Luis Jiménez, dos gallinas; Máximo Díaz, 2 arrobas patatas; Fernando Bermejo, 10 ptas.; Cecilio Herrero, una oveja; Angel Abad, media arroba patatas y 0'50 ptas.

Fortunato Calvo, 4 arrobas patatas; Martín Martínez, 5 ptas., una arroba patatas y alubibas; Alejandro Ezquerro, 2 gallinas y 1 lata chorizos; Mateo Miguel, una cántara de aceite y un carnero; Manuel Pérez, una gallina, 8 litros aceite, dos arrobas patatas y tocino; Cecilia Baroja, una arroba patatas y una gallina; Tomás González, 8 litros aceite, una lata chorizos, dos kilos arroz; Pedro Cavero, seis perdices en conserva; Justo González, un saco de patatas; Angel Herrero, dos arrobas patatas; Francisco Manrique, media arroba patatas, un kilo arroz y medio kilo garbanzos; Felipe Villoslada, un kilo arroz; Pedro Mazo, dos gallinas; Trinidad León, 3 ptas.; Nicolás Cordón, dos pollos; Julio González, 4 litros aceite y dos de tocino; Juan Villoslada, dos gallinas; Benito Gay, un kilo tocino, 4 trozos jabón, ajos y patatas; Isaías González, una gallina y 4 kilos alubias; Saturnino Sáenz, 70 kilos patatas; Petra Arnedo, un conejo y medio kilo azúcar; Jesús Martínez Miranda, un conejo; Jesús González Lacarra, un conejo; José Eguizábal, tres gallinas y una arroba patatas; Pantaleón Cuevas, cuatro litros aceite y una gallina; Claudio Pérez, dos conejos y un kilo garbanzos; Jesús González, dos gallinas; Joaquina Calvo, 3 ptas.; Benjamín Martínez, una arroba de patatas; Cirilo Peñalva, alubias y patatas; Adrián Pérez, una arroba patatas, un litro aceite, un par de alpargatas; Escolástica Hernández, 4 docenas de huevos, una lata de chorizos; Carmencia y Valeriano Jiménez, una caja de galletas.

(Continuará)

RIOJA ALTA

SAN VICENTE, 21.

LA ACTUALIDAD PATRIOTICA.—Con dificultad podré hacer yo una descripción que refleje fielmente el entusiasmo que despertó en este pueblo desde el primer momento el glorioso movimiento nacional. Todas las derechas sin distinción, se pusieron a disposición de la Guardia civil de este puesto a media mañana del domingo, 19 de julio, y con tan buena ayuda pudo ésta en breves momentos hacerse cargo del Ayuntamiento y detener a los que lo componían y a otras personas más peligrosas, sin que nadie opusiera la menor resistencia.

En seguida salieron para Logroño numerosos grupos de voluntarios, sobrepasando en pocos días la cifra de setenta, los que prestan servicios en Logroño, y en los diversos frentes de batalla, y otros muchos ejercen la vigilancia en la localidad y vienen ayudando en los primeros días, sobre todo, a otros muchos pueblos en misiones delicadas y comprometidas.

Suscripciones han sido varias las que se han hecho. Primero pudo reunirse un buen convoy de víveres, con el que el pueblo quería obsequiar el bizarro militar, comandante, don Manuel Angulo, que con tan buenas amistades cuenta aquí, y al batallón que él dirige en la primera línea de fuego del frente de Somosierra. No se le pudo entregar a él directamente, sino que hubo de quedarse en la Comandancia Militar de Burgos, porque el Alto Mando así lo disponía.

Me entregan la siguiente nota de los víveres y otras cosas que recogieron: 34 jamones; 70 kilogramos de chorizos; 24 kilogramos de salchichón; 12 de tocino; 12 de café; 7 latas de galletas; 15 botellas de coñac; 7 kilogramos de chocolate; varias cajas de conservas de pescado; 55 gallinas y patos; 24 conejos; 130 pares de alpargatas; 48 de calcetines; 500 cajetillas de tabaco; una caja de papel de fumar; 280 cántaras de vino y varias otras cosas.

La suscripción en metálico asciende a varios miles de peestas que en breve se pondrán a disposición de la Junta de Defensa, y la recogida de oro se lleva con actividad y éxito.

AGRICOLAS.— La trilla está llegando a su terminación, siendo su rendimiento muy escaso. Las viñas están muy desiguales, pudiendo augurarse que la vendimia ha de ser también escasa.

NECROLOGICAS.— El jueves recibió cristiana sepultura el cadáver del jovencito Eladio Lizaranzu, que falleció repentinamente el día anterior.

Constituyó el entierro una gran manifestación de duelo, pues a él acudió el pueblo en masa, y, señaladamente, en formación, los falangistas y requetés de la localidad y muchos de Logroño, Haro, Labastida, Briones, Abalos y otros sitios, testimoniando así el aprecio en que se le tenía, y el afecto a su familia.

Dos hermanos del difunto operan gloriosamente como voluntarios en el frente de Somosierra.

BRIONES, 22

LETRAS DE LUTO.—El día 23 del pasado mes de julio, dió su vida por la Patria en el frente de Somosierra el que en vida fué nuestro estimado amigo, sargento de Infantería de guarnición en Logroño, don Bienvenido Barriocanal Tobía, habiéndose celebrado ayer los funerales por su alma en la iglesia parroquial de esta villa, los cuales se vieron muy concurridos, pues eran muchas las amistades con que contaba el finado. Asistieron los falangistas, Guardia civil y requetés de esta villa y de los pueblos limítrofes, todos uniformados, quienes recorrieron las principales calles cantando himnos patrióticos, acompañados de la banda municipal, que dirige el señor Bañuelos.

Descanse en paz el finado y reciban su esposa, hermanos, padres políticos y demás familia nuestro más sentido pésame.—*T. O.*

TREVIANA

Relación de las cantidades recaudadas en la suscripción con destino a las fuerzas militares, requetés y falangistas que operan en el frente del movimiento nacional en defensa de España

Ayuntamiento de Treviana, 250 pesetas; Jaime Varona Olarte, 500; Fermín Díez Porres, 500; Francisco Blanco Ruiz Olalla, 250; Zacarías Ezquerra Uzquiza, 50; José María Escudero, 50; Ricarda Ruiz Alonso, 75; Vicente Ruiz Olalla, 100; Benjamín Gadea Ruiz Olalla, 75; hijos de Benjamín Gadea, 17'40; Serapio Cantabrana, 75; Sebastián Cebollada, 35; Lucio Alonso, 75; Benigno Díez Barrasa, 125; Fernando Díez, 50; Rafael López Moriana, 40; Esteban Minguijón, 50; Feliciano Cantabrana, 125; Pablo Barcina, 75; Fernando Busto, 50; Avelino Cantabrana, 65; Saturnino Mardones, 75; Juan Ruiz Sastre, 50; Aurelia Abalgar, 85; Valentín Gómez y Celestino, 50; Pantaleón Cantabrana (mayor), 65; Pedro Díez Cantabrana, 75; Julia Abalgar, 75; José Cantabrana y Patrocinio, 40; Jesusa y María Gadea, 75; Amando Martínez, 40; Federio Ortiz, 75; Daniel Cantabrana, 50; Esperanza Santa María, 75; Bautista Mardones, 50; Nicasio Cantabrana, 75; Pedro Ozalla Ameyugo, 50; Francisco Barahona, 75; Lucio Angulo, 50; Ambrosio Alonso, 35; Leonarda Ruiz Olalla, 50; Pío Ojeda, 30; Ignacia Abalgar, 50; Juana García, 50; Gaudencio Pedrosa, 30; Manuel Varona, 50; Francisco Ruiz Barcina, 50; Salustiano Varona, 35; Roque Montoya, 30; Prudencio Ruiz, 20; Hilario Alonso, 50; Matías Ocejo, 20; Primitivo Medina, 20; Basiliano Arnáiz, 20; Quiliano Cantabrana, 35; Victorino Oñate, 50; Antonio Mardones, 20; Julio Ruiz, 5; Angel Ocejo, 20; José Hernáez, 2; Beatriz Martínez de Salinas, 25; Federico García, 20; Aniceto Cantabrana, 5; Faustia Guemes, 1; Agueda Mateo, 25; Zacarías Alonso, 5; Miguel Ozalla, 25; Juana Ozalla, 35; Felipe López, 20; Joaquín López, 20; Aureliano Cantabrana, 15; Jacinta Otegui, 25; José Corcuera Sáez, 30; hijos de José Corcuera Sáez, 5; Francisca Cantabrana, 30; Marcelo y Orosia Ortiz, 35; Eloy Sierra y Simona, 20; Leandro Ezquerra, 10; Julián Díez Castilla, 25; Laureano Díez Oca, 2; José Corcuera Ruiz, 35; Félix Barahona, 20; Matías López Molina, 25; Jesús García, 20; Balbina Valdivielso, 5; Pantaleón Cantabrana (menor), 35; Marino Cantabrana, 30; Dolores Busto, 25, Fermina Oca, 25; Demetrio Ozalla, 20; Nicolás López Angulo, 25; Alejandro de la Presa, 20; Julián Medina, 15; Juan Francisco Blanco, 20; Angel Ruiz Alonso, 25; Dorotea Cantabrana, 25; Emilia Valgañón, 20; Víctor Mardones, 20; Domingo Medina, 25; Claudio Cantabrana, 20; Millán Latorre, 2; Casiano Manso, 10; Leandro Cantabrana e hijo, 20; Margarita Chavarri, 20; Eugenio Alonso, 15; Mariano Mardones, 10; Jesús Varona, 25; Tomás Alonso, 15; Julián Angulo, 5; Juan Ruiz Andueza, 25; Luiz Ozalla, 10; Angel Arnáiz, 15; Tomasa Alonso Ozalla, 10; Jesús Ruiz Ortiz, 20; Bolusiano Cantabrana, 15; Ignacio Cantabrana, 10; Jacinto Ruiz Olalla, 25; Emeterio Calvo, 10; Esteban Conde, 2; Olegario Ocejo, 25; Ciriaco Bóbeda, 10; Eduardo Ruiz Ortiz, 20; Victoriano Díez Bóbeda, 5; Bonifacio Mardones, 15; Pedro Corcuera, 20; Felipe Calvo, 10; Vicente Cantabrana, 15; Pantaleón Calvo, 5; Basilio Ruiz y Nicolás, 20; Francisco Menéndez, 10; Gonzalo Corcuera, 15; Miguel Alonso y Severiano, 20; Daniel Ruiz Labarga, 15; Pedro Alonso Ozalla, 10; Pedro Olarte, 15; Pedro Cantabrana, 2; Luciano Oñate, 15; Angel López Angulo, 10; Frutos Armas, 5; Bonifacio Ozalla, 15; Benito Guemes, 5; Jesús Ruiz Olalla, 15; Eugenio Oñate, 10; Victoriano Díez Bóbeda, 5; Romana Ocejo, 1; Maximiano Cantabrana, 15; una patriota, 3'50; Inocencio Araña, 15; un pobre, 3'60; Dionisio Ruiz Olalla, 15; Benito Cerecedo, 5; Salvador López, 15; Eloy Angulo, 5; Agustina Medina, 30; Javier Ruiz Olalla, 15; Luis Cantabrana, 20; Jesús Montoya, 5; Vicente Ozalla, 25; Elías Alonso, 10; Francisco Alonso, 30; José María Ocejo, 15; Isidoro Martínez, 10; Juan Alonso Araña, 10; Juan Carcedo, 5; Félix Sagredo, 10; Narciso Ruiz, 5; Santiago Ortiz, 10; Félix Ruiz Cantera, 10; Juan García, 5; Guillermo Díez, 5; Gregorio Alonso Ruiz, 5; Esteban Güemes, 10; Gaudencio Torrecilla, 10; Saturnino Ruiz, 5; Manuel Ruiz, 10; Rufino Ozalla, 10; Antonio Mardones, de varios, 185.

Total, 6.406'50 pesetas.

Zacarías Ezquerra

Treviana, 20 de agosto, 1936.

ALTO AQUI

Gallina	6'50 Ptas
Conejo	4'75 "
Pollo en canal	7'00 "
Pollo vivo	5'00 "

Huevos muy frescos
Huevería y Pollería
LA ARAGONESA. — Mayor, 45

Distrito de Logroño

MURILLO, 22.

¡ARRIBA ESPAÑA!—A pesar de estar acaso el personal para las labores de la recolección, debido a la situación actual, nos sacrificamos cuanto es posible en ayudarnos unos a otros en todo cuanto podemos, para que no se note la falta de brazos y para que nuestros soldados que se encuentran en armas en defensa de la España una, grande y libre, no carezcan de nada, pues este pueblo patriótico, después de haber sufrido este año grandes calamidades, primero con las inundaciones tan grandes que sufrió con pérdidas de casas, casi todas las hortalizas del pueblo, que, por encontrarnos rodeados de dos caudalosos ríos en esa época fueron arrasadas todas, y porque de cereales no se recolecta más que paja, debido a tanta abundancia de aguas, y, por último, la mala ligazón de la fruta; a pesar de todo esto—decimos—este pueblo se sacrificó y hace un esfuerzo por que España triunfe y de una vez nos veamos libres de la emboscada que nos tenían preparada esos bandidos anti-españoles, que por unos pocos dineros recibidos de Moscú, tenían vendidas hasta las vidas de tantos inocentes. Como se va viendo son numerosas las listas de donantes que cada uno con lo poco que puede va correspondiendo y creo que para el lunes o martes, se prepararán dos camiones para que con lo que ha sobrado de los que operaban en Sierra La Hez, y los donativos que se están recaudando, lleguen éstas hasta el frente donde operan nuestros valientes soldados.

Cuarta lista de dinero recibido para las fuerzas patrióticas que operan por la salvación de la Patria y de la Religión:

Suma anterior, 2.175 pesetas.—Agustina Adán, 5; Cesáreo Martínez Orío, 10; Feliciano Esteban, 5; Josefa Pinillos, 10; Bartolomé Orío, 15; Pedro Fernández Yécora, 5; Eleuterio Ruiz, 15; Cándido Sáenz Jubera, 5; Jacinto Santos Martínez, 5; Domingo Bañares Valgañón, 5; Eustasio Pisón, 5; José Jodra, 1'20; Anselmo Santos Piner, 50; Santiago Cabezón Orío, 5; Cristino Martínez San Miguel, 5; Esteban García Vázquez, 1; Crescente Latorre, 2.—Suma y sigue, 2.328'20.

Continuación de la lista de donativos en especies y dinero, que se hacen en este cuartel de la Guardia civil:

Manuel Latorre, una botella licor Chartreusse; Pedro Fernández del Campo, una gallina; Felipe Casero, 1'50 pesetas; Alejandro Esteban, 2 pesetas; Tomasa Vedia, un conejo y una gallina; Esteban García, un conejo; Cipriano Martínez, un saco patatas; Doroteo Pinillos Martínez, 2 pesetas; Joaquina Esteban, tres celemines alubias; Alejandro Esteban, 2 pesetas; Francisco Casero, dos arrobas de patatas; dos vecinos de Santa Engracia, dos ovejas; Nicomedes Gómez, dos docenas de huevos y un conejo; Angel Cilad, 2 pesetas; Concepción Elguea, 10 pesetas y seis latas conservas; Seberiano Esteban, 10 pesetas y una cántara de vino; Cofradía de San Roque, 31'15; Segunda Vedia, 10 pesetas; Aurelio del Campo, 5 pesetas; Santos Sáenz San Miguel, un cesto patatas; Marcelino del Campo Fernández, un conejo, un gallo y media cántara clarete; Julio Pastor, un gallo y un garrafón clarete; Máximo M. de Baroja, mil latas de tomate; Ruperto Lapeña, media cántara supurado, 12 cajas tabaco, doce de cerillas y doce librillos; Mauricio San Miguel Viana, un gallo y un celemín de alubias; Angel Pinillos, un garrafón vino y una cesta patatas; Angela Santos, tres paquetes de alubias, un cesto de verdes y una gallina; Celedonio Pascual Soto, un cesto patatas; Angela Ocón Galilea, 15 pesetas; Blas Sáenz Jubera, un conejo y 12 kilos de pan; Galo Esteban, un celemín de alubias y una cesta de alubias verdes; Bienvenido Esquibel, un celemín de caparrones; Pedro Martínez Sáenz de Jubera, 2 garrafones clarete; Victoriano Terrer, una cántara de vino; Tomás del Campo, patatas, alubias, ajos y cebollas; Moisés Benito, 15 kilos de pan; Alejandro Rodríguez, un conejo; Juan Palacios, un celemín de alubias; Simona Ferrer, 2 pesetas; Ambrosio Palacios, 2 pesetas; Enrique Moreno, 4 pesetas; Fermín del Campo Fernández, 2; Lorenzo Robres, un conejo; Federico Pisón, 2 pesetas y una cesta de alubias; Teófilo Laterre, un reloj de oro; Celedonio Lasanta, un cesto patatas y una cesta alubias; Esteban Pastor, un gallo y 34 kilos de pan; Daniel Esteban, un conejo, una gallina y un celemín de alubias; Paula Tejada, dos monedas de oro, una alianza y una chapa con iniciales P. T. y un alfiler y otro roto, un marco de fotografía oro; Angela Pastor, una empuñadura de sombrilla, un par de pendientes, una medalla de la Purísima y una moneda de oro de 25 pesetas; Ana Sáenz, un cesto de patatas; Petronila Landa, tres cuartillos caparrones; Ildefonso Barrio, un cesto patatas, dos kilogramos de alubias, media docena cebollas, media rastra ajos; Tomás Miguel, tres medias de caparrones; Marciano García, dos alianzas, y un enganche; José Yécora, dos cántaras de vino; Rafael Cabezón, un conejo, una cesta alubias y un cesto de alubias; Tomás Hurtado, 5 pesetas; Francisco Cabezón, un garrafón de vino; un patriota, 25 pesetas; Anacleto y Guillermo Ruiz, 100 pesetas.—B. Orío.

RIBAFRECHA, 22

SITUACION ECONOMICA.— En los días 17 y 18 de mayo último, dos grandes crecidas arrastraron toda la parte del regadío, donde los obreros de este pueblo tenían sus frutos pendientes, y que después de mucho trabajar habían conseguido algunos preparar sus tierras y otra vez tenían sus frutos ya preparados, cuando otra nueva y grandísima crecida producida el 15 del presente mes, ha causado el arrastre total de esas mismas tierras. Tanto en una como en otra se ha llevado también la corriente muchas grandes huertas, quitando a los labradores las mejores riquezas de este pueblo, como era el hermosísimo regadío. Esto unido al desastroso año de cereales y otros cultivos, nos hace pensar en un próximo año de miseria. De fruta de la que todos los años ingresan en el pueblo unas doscientas mil pesetas, en el actual no hay ni para probar. De cereales este año es de mucha paja y escaso grano, que cuesta más la siega y trilla que el provecho que sale de la mies. En viñas y olivares es casi nulo el fruto que existe. Así es que todo es igual.

PUEBLO PATRIOTA.— A pesar de la triste situación económica, este pueblo ha respondido al reparto girado por el Ayuntamiento en relación con la situación que cada vecino y no ha quedado un solo vecino sin contribuir a favorecer a las valientes fuerzas que defienden la salvación de España, habiéndose cubierto dicho reparto, pues unos en dinero y otras en trigo ha dado la suma de unas 13.000 pesetas, de las que 8.333'95 han sido entregadas por una comisión de este Ayuntamiento al ilustrísimo señor gobernador civil, y en estos días se entregarán las restantes, pues falta que vender más de doscientas fanegas de trigo de lo reunido.

De todos los soldados que partieron a diferentes partes, de los llamados últimamente, así como de los que ya estaban en filas, se tienen noticias que siguen sin novedad, igual que unos cuantos que se presentaron voluntarios desde el principio, y les deseamos continúen con el ánimo y salud que hoy tienen hasta el triunfo de este movimiento salvador de España.

ENTRENA, 21.

2.ª lista de donativos para las fuerzas que luchan por España:

Don Adrián Ajona, 5; don Antonio Villar, 5; don Benito Ubis, 100 y 75 en Navarrete; don Eulogio Moreno, 1'50; doña Epifania Santamaría, 5; don Eladio Palacio, 30; don Enrique López, 1; doña Eusebia Corral, 5; doña Eugenia Martínez, 10; don Eulogio García, 10; don Eugenio Padilla, 2'50; don Eugenio García, 15; don Estanislao García, 2; don Félix Rodríguez, 15; don Felipe Daroca, 7; don Francisco Barriobero, 5; don Francisco Corral, 2; doña Eusebia Corral, 5; don Enrique Blanco, 10; don Eugenio Ruiz, 10; don Fernando Nalda, 20; don Fructuoso Blanco, 5; don Francisco Jalón, 35; don Félix Ulecia, 10; don Félix García Ulecia, 10; don Francisco Martínez, 15; doña Felipa Santamaría, 6; don Félix Osés, 11; don Félix Blanco, 15; don Francisco Samaniego, 1; don Fermín Ulecia, 2; don Félix Zorzano, 2; don Francisco Narro, 6; don Félix Sufrategui, 7; don Francisco García, 2; don Felipe García Hermanos, 6; don Francisco Ruiz, 15; don Gabino Aguado, 15; don Guzmán Abalos, 15; don Gerardo Cacho, 5; don Gonzalo Casado, 20; don Guillermo Sotés, 10; don Gregorio Barriobero, 5; don Honorio García, 3; don Hermenegildo Aragón, 3; doña Inés Padilla, 2'50; don Isidoro Nevares, 60; don Ignacio Terroba, 10; don Inocente García, 7; don Isidoro Cerrolaza, 15; don Ildefonso Rodríguez, 50; don Isaac Andrés, 10.—(Continuarán).

Desde Miranda

22 de agosto.

LA CRUZ ROJA.—El concejal señor Arbáizar, en la sesión última, hizo una insinuación para que el personal auxiliar de la Cruz Roja de este Comité Local fuese gratificado por la labor tan plausible que realiza. Hemos tenido ocasión de visitar el local donde se halla establecido. Atento y deferente, el personal de guardia, nos dió explicación de su funcionamiento, después de exhibirnos la sala de operaciones y demás dependencias de que se compone, y al detalle graduación del personal, de oficial, sargento, cabo, camillero y ciclista en el servicio de imaginaria, horas que lo prestan, personas que integran el Comité, médicos adscritos y enfermero. Por no hacer tan extensa la crónica, no damos sus nombres. Ellos, modestos que son, sabrán dispensarnos. No obstante, como hecho meritorio digno de relatarse, hacemos resaltar el realizado por el camillero Víctor José Gonzáles en la mañana del 19 de julio y Puente de Carlos III: cuando mayor era el tiroteo de la Guardia civil con los marxistas, ya cadáver el guardia Valentín Palacios y herido uno de aquellos, con decidido valor, despreocupado del silbido de balas, colocó el brazalete al guardia fallecido y gorra visera al herido, para dar tiempo al aviso de la camilla y ser trasladados, con verdadero peligro de su vida.

Al ruego del señor Arbáizar, que el alcalde prometió atenderlo, hemos de añadir el nuestro, también para la digna Autoridad Militar, y esperamos que, estimándole justo, han de buscar medio para que tengan una compensación estos buenos ciudadanos de la Cruz Roja, pues en la ocasión presente puede considerárseles como buenos similares a las milicias al servicio de España.

TEATRO.—Mañana, domingo, a las siete de la tarde, se celebrará una función organizada por el excelentísimo Ayuntamiento con la valiosa y espontánea colaboración del Cuadro Artístico Mirandés, compuesto de entusiastas aficionados de la localidad, para recaudar fondos para las instituciones patrióticas, poniéndose en escena la comedia de gran éxito "Dueña y señora", de los notables autores Torrado y Navarro, que lo son también de "La Papirusa". Habrá intermedios de canto y un fin de fiesta.

CONCIERTO.—El concierto para mañan en el Parque lo integran las piezas siguientes: "La canción del Legionario", himno del Tercio, M. Romero. "Una noche en Calatayud", nocturno-serenata ronda, P. Luna. "El señor Joaquín", balada y alborada, Caballero. "Oriamendi" (primera vez), himno del Requeté. "Falange Española de las JONS" (primera vez) himno.

BOLSA DEL TRABAJO.—Se ha dictado un bando por la Alcaldía con el loable propósito de la organización y funcionamiento de la Bolsa del Trabajo, para que esta se haga con toda legalidad y honradez, libre de prejuicios, y en la que se incluya a obreros de todas clases y categorías, para lo cual, a partir del día 24 de los corrientes, en las oficinas centrales, desde las nueve de hasta la una de la tarde, y desde las cinco hasta las seis, se admita la inscripción de los que se consideren con derecho a figurar y darles la ficha correspondiente.

El Corresponsal

REGISTRO CIVIL

Inscripciones verificadas ayer:

Nacimientos. — María Natividad Martínez Liso, Domingo Beni Martínez, María de los Angeles Palacios Muñoz, Francisca Espinosa Abinaga, Antonio López Soria, María del Pilar Díaz Obin, María Milagros Pastor San Martín, José Luis Davalillo Rocandio.

Defunciones.—Ninguna.

Matrimonios.— Ninguno.

COMPARE PRECIOS DE
Funeraria BERGER
SIEMPRE INCOMPETIBLES

Comisión Gestora del Hospital Militar de Logroño

ANUNCIO

El día 9 de septiembre próximo, a las once horas, se reunirá esta Comisión para tratar de la adquisición de artículos con destino al Hospital Militar de Logroño.

Los plazos de entrega y pliegos de bases técnicas y legales están de manifiesto al público todos los días laborables de once a trece, en la Secretaría de la Comisión, sita en el Establecimiento citado.

Las cantidades a adquirir figuran en los anuncios colocados en la Alcaldía y Hospital Militar.

Logroño, 20 de agosto de 1936.

El Secretario, Alfonso Llorente

"LA RIOJA"
se vende en Burgos en la
LIBRERIA del ESPOLON

CARBON DE COK DE GAS
Grandes existencias
VENTA: Fábrica de Gas
Teléfono 1344

SE ARRIENDA tienda pequeña, en el portal de la casa número 19 de Marqués de Vallejo. Informes, Murrieta, número 3, Garage.

SE VENDEN DOS PERRAS de casa, de buena raza, a toda prueba. Razón, Trasversal Fontanillas, letra, A., 2.º

ALGO SUPERIOR
En el puesto de "La Luisa", Carnicerías número 13, encontrarán:
Oveja de primera a 2'60 ptas. kilo
Chuletas de primera a 3'60 ptas. kilo
Visiten esta carnicería y se convencerán
Carnicerías, 13. — Logroño

SE VENDEN DOS MOTOS de 4 y 3 caballos, y un AUTO AUSTIN. Razón, Vara de Rey, 10. Garage.

SE TRASPASA Bar y Casa de Comidas. Informes, LA RIOJA.

BOTELLAS VACIAS, vendo. Calle Mayor, 140. "El Arco Iris".

PISO PRIMERO, se arrienda, Avenida de Colón, 42. Informes, Hijos de Martín Zurbano, letra B, 3.º derecha.

Permanente Solriza
Durante el presente mes de agosto se aplicará la verdadera
Permanente SOLRIZA a 10 pesetas
LA FLOR DE ORO. — Gallarza, 1, 1.º

Feria de ganados

Se celebrará en Brieva de Cameros, el día cinco de septiembre próximo.

Se dispone de pastos y sitio adecuado para las diferentes ganaderías.

Brieva de Cameros, agosto de 1936.

El Alcalde, Francisco Parra

Pérdidas

—De una carterita pequeña negra, con un rosario negro, (recuerdo familia), se gratificará su entrega en esta Administración.

—De un reloj de pulsera, extraviado en el trayecto del cuartel de Infantería a la Cerámica Riojana, se ruega a la persona que lo haya encontrado lo entregue en esta Administración, por ser de un soldado en filas. Donde se le gratificará.

—De un gato, blanco, por los alrededores de los cafés Habana y Suizo. Se ruega su devolución en Bretón, 5, 1.º, izda., donde se gratificará.

PISO 1.º IZQUIERDA. Se arrienda, en Libertad, 6. Razón, en el 4.º, centro.

SE ARRIENDA en 55 pesetas un piso, seis habitaciones, cocina, despensa, water. Fontanillas letra C.

SE COMPRAN CELLOS viejos de cubas, bien pagados. Razón, Vara de Rey, número 31, 4.º

DOS CABALLERIAS, propias para carro y labranza, se venden. Informa, Cerámica Riojana, S. A.

LIQUIDO
a un precio muy reducido, varias máquinas de escribir de oficina y portables, de las mejores marcas. Marín, Vara de Rey, 9. Logroño.

PISO PRIMERO, con galería al Mediodía, se arrienda en Trinidad, 4. También se arrienda en Laurel, 21, PLANTA BAJA para tienda.

HERMOSO PISO se arrienda en Barriocepo, 38. Razón, San Agustín, 9, segundo derecha.

Maderas y Serrería
DE ANDRES VERA
Libertad, 9 Teléfono 14-40

ARNEDILLO
Fonda y Café - Vda. de Luis Marrodán Lázaro. - La más próxima a los baños.

Almacén de Maderas
Serrería Mecánica
OJEDA. Norte, 24. Telf.º 1996 LOGROÑO.

SE ARRIENDA planta baja en Barriocepo, para cuadra o almacén. Razón, Caballería, 27, 3.º

NODRIZAS
—Para criar en su casa, leche fresca. Informes Angel Hernández, Villar de Poyales (Enciso).
—Soltera, de 24 años, leche de un mes, desea criar en casa de los padres de la criatura. Informes, Ruavieja, 31, entresuelo, derecha, Logroño.

ARNEDILLO - FONDA MORAL
Automóviles Calahorra y Logroño
Administración: Café Habana.
Salida, diez mañana.

SE ALQUILA piso 1.º con seis amplias habitaciones. Transversal República Argentina, T. (Detrás del Olympia).

PISO PRIMERO, económico, sol todo el día, se arrienda en Particular de Múgica, J. P.

CARPINTERO, se ofrece medio oficial, dentro o fuera de Logroño. Informes y tratar, Carpintería de Víctor Escrich, en Alberite.

SE TRASPASA, por defunción, la acreditada frutería de la Nieves, frente al cuartel de Artillería. Razón, Rodríguez Paterna, 30, 1.º

SE VENDEN puertas, ventanas y balcones de hierro, precios económicos. Razón, Rodríguez Paterna, 24.

PISO SE ALQUILA en "Villa Olga", a 150 metros del Espolón, primera trasversal de Vara de Rey. Baño, calefacción, terraza y lavadero. Informarán, Muro de la Mata, 8, 1.º

Préstamos
A largos plazos, con garantía hipotecaria. Informes, don Luis Vidal, agente de préstamos del BANCO HIPOTECARIO Salmerón, 9, 4.º

Baules - Maletas
REPARACIONES ESTUCHERIA
CASA GOMEZ. Once de Junio, 9

AGENCIA P. ARANBUREN
MURO CARMEN, 6
Vendo casas y fincas. Se coloca dinero sobre hipotecas.

Almorranas-Varices-Ulceras
Curación radical: Sin operación ni dolor. Procedimiento moderno.
Consultorio: Dr. Jaime Ledesma Navarra, Especialista del Hospital de la Cruz Roja. Enfermedades de la Piel. Venéreo y Sífilis.
CONSULTA DE ONCE A UNA
Alfonso I, número 16. Zaragoza.

CREDITO HISPANO
Sociedad anónima de préstamos e hipotecas, facilita capital en toda España, con sus préstamos amortizables en hipotecas, documento privado y letra sobre fincas urbanas, rústicas, recibos de alquiler y negocios; interés, desde el 5 por 100 anual, con largos plazos de devolución; consultas gratis y absoluta reserva. Cortes, 474; teléfono 34.931. Barcelona.

OFICIAL O MEDIO OFICIAL de Barbería, se necesita para todos los días o varios. Plaza San Agustín, número 5. Rufino Alonso.

Agua Riva los Baños (Torrecilla)
Especial para los padecimientos del estómago, riñón, hígado, diabetes y vías urinarias. La mejor agua para mesa. Depósito y venta: Almacén de VICTOR OÑATE. Vara de Rey, 19. Teléfono 1032.

SE VENDEN varios muebles y colchones de confianza, en Duquesa de la Victoria, 36, principal, derecha.

MADRID
FONDA DE
TANIS, el Riojano
MONTERA, 16. TELEF. 19551.

PLANTA BAJA. Se alquila en Canalejas, F. Razón, T. Sáenz y Compañía, Sucesores Vda. de Arza. Teléf.º 1021.

Formidable liquidación
DE TODOS LOS ARTICULOS DE VERANO
Alpargatería "La Camerana" Juan Lobo, 8

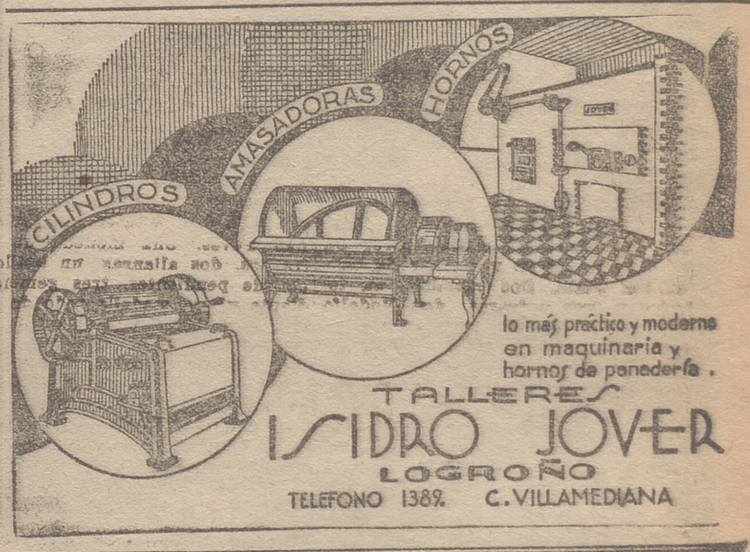

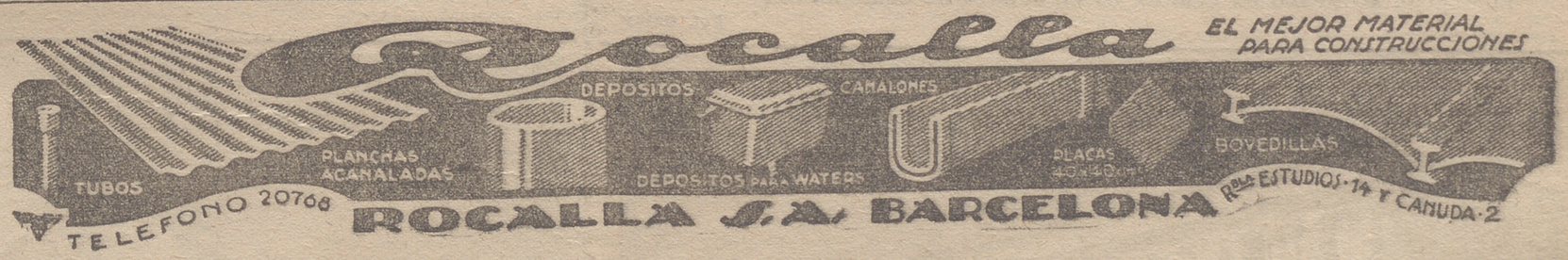

Venta exclusiva: CASA BERGASA.--Zurbano, 22 y 24, Logroño.--Teléfono 1351

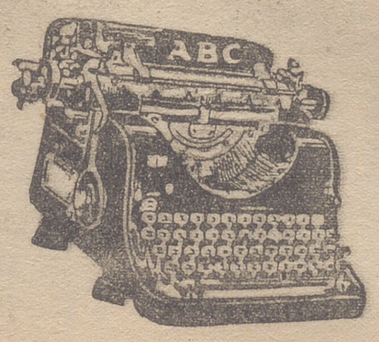

MAQUINAS DE ESCRIBIR "ABC"
La mejor y más perfecta.--Todos modelos.--Diferentes tipos de letra
MAQUINAS USADAS Y RECONSTRUIDAS, DE TODAS CLASES.--MARCAS Y PRECIOS
IMPORTACION DIRECTA--Ventas a plazos, alquileres, cambios, lecciones de Mecanografía y reparaciones
CAJAS DE CAUDALES "FICHET", (Primera Marca Mundial), SUMADORAS Y CALCULADORAS
DE MIGUEL HERMANOS S. L. - Zurbano, 9 - Tlf.º 1767 - Logroño

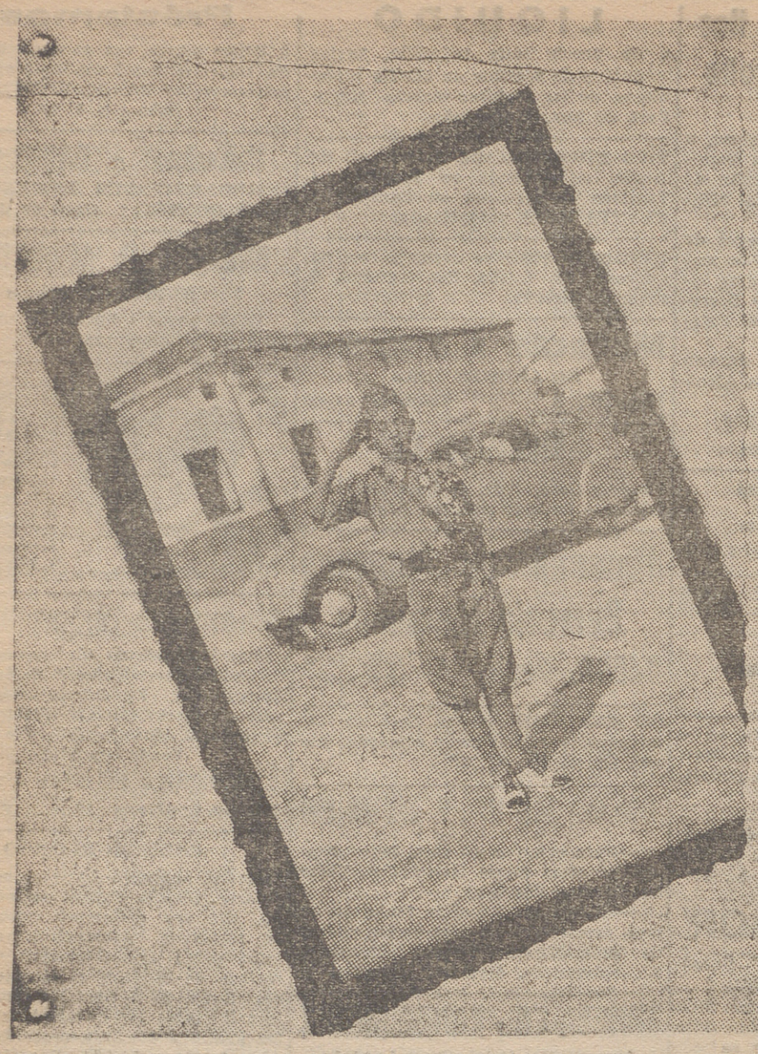

MOHAMED BEN-HATAN, MASCOTA DEL TERCIO, BAUTIZADO EN VALLADOLID DIAS PASADOS Y QUE HOY ESTA EN EL FRENTE
Fot. Garay

FRENTE DE SOMOSIERRA. — BAUTIZO DE UN NIÑO EN PIÑUECAR, SIENDO PADRINOS LA SEÑORITA URRACA PASTOR Y EL TENIENTE CORONEL SEÑOR CEBOLLINO
Fot. Garay

"MISS PIÑUECAR", ELEGIDA POR NUESTRAS TROPAS, QUE HAN DADO PRUEBA, ADEMAS DE BUEN HUMOR, DE MUY BUEN GUSTO, COMO PUEDE VERSE
Fot. Garay

¡Arriba España!

La característica diferencia de la historia medieval española fué la Reconquista, larga sí, pero segura, fecunda y alentadora. La que hoy individualiza a la historia española del siglo XX es también la Reconquista.

Hoy como entonces luchamos por la España una, grande y libre; hoy como entonces luchamos por la civilización amenazada por las rojas teas incendiarias y ya casi a punto de ruina; hoy, como entonces, luchamos por la fe, la fe de nuestros padres, la fe de nuestra España, a cuyo impulso escribieron sus hijos las gestas más heroicas.

En la bandera roja y gualda que con lágrimas en los ojos hemos vitoreado otra vez, tenemos estampado en letras de oro nuestro principal y primer lema: Dios.

Por Dios y por España, a luchar valientes y sin desmayos, hasta el total aniquilamiento de las nuevas hordas vándalas que han profanado lo más grande, lo más glorioso y lo más caro de nuestro corazón por Dios y por España, a vencer; por Dios y por España, a morir, si es preciso en los frentes de batalla o en las barricadas de las calles o en lo abrupto de los montes persiguiendo a salvajes alimañas.

No luchamos con ni por banderín político, que forzosamente ha terminado; luchamos por la existencia de España honrada, digna, grande y libre; luchamos contra el marxismo, masonería, liberalismo y todas sus secuelas infernales; luchamos para conservar en nuestra Patria el espíritu racial cristiano, que manos alevosas, cobardes y traidoras pretenden destruir, incediando iglesias, asesinando y martirizando a indefensos sacerdotes y religiosas, bombardeando nuestro inmortal Pilar de Zaragoza y destruyendo, viles, el monumento a Cristo Rey, en el Cerro de los Angeles, como si de igual forma pudieran destruir la semilla cristiana de los corazones españoles y arrojar a Cristo Rey, Señor de nuestras almas.

¡Arriba España! Hoy más que nunca. Esta España, ha poco, matrona desgraciada, juguete de los modernos revolucionarios, lobos vestidos de ovejas, que, sin conocerla, y pisoteándola, la entregaron atada, a las huestes al servicio de Moscú, y que hoy levanta su cabeza y con su ejército aguerrido y su juventud ardorosa yérguese mayestática, dominadora de mil mundos y vuelve a ser otra vez España.

España impondrá leyes España dominará mundos; España irá delante de los pueblos civilizados, enseñándoles sus llagas gloriosas para decirles: os he conquistado la vida y la civilización.

A vencer; a cantar pronto el himno de la victoria final. Pronto sí, porque tenemos el mejor Ejército, porque tenemos la mejor falange, porque tenemos los más bravos requetés, que riegan con su sangre más roja que las de sus boinas la vieja tierra española, rejuveneciéndola y dignificándola; porque tenemos los mejores jefes; porque tenemos a Dios, a El, como ha pocos días decía el valiente y cristiano general Mola.

Riojanos: es la hora del entusiasmo frenético, ardoroso, no sólo del entusiasmo de los aplausos ni del de los vítores y aclamaciones, sino más bien del entusiasmo operativo, en la lucha; del entusiasmo eficaz de la ayuda de los que luchan por España, del entusiasmo no sacrificado para que a nuestro ssoldados nada les falte.

Tapad la boca a los cobardes, a los atemorizados, a los pesimistas, a los que desmayan por la demora del triunfo final, decidles a todos que España no puede perecer; decidles que España se regenera, que España surge hermosa, radiante, de sus cenizas; que España es la España inmortal de los siglos, que se sentará majestuosa en la península ibérica para irradiar de nuevo la luz de la civilización y del cristianismo a todos los pueblos de la tierra.

L. A.

Cámara oficial de Comercio e Industria

SERVICIO DE TRANSPORTES

Concedidos por la Comandancia Militar cautro camiones para atender a las necesidades del Comercio y de la industria provincial, esta Cámara se complace en comunicarlo a sus electores, para que quien pueda necesitarlos acuda a estas oficinas, General Zurbano, 11, tercero, todos los días laborables, de 9 a 1'30 y de 4 a 7, donde se les facilitarán, previa justificación de su necesidad.

Logroño, 22 de agosto de 1936.

EL TERCIO, ACAMPADO EN CEREZO, EN EL PUERTO DE GUADARRAMA
Fot. Garay

PREPARANDO EL RANCHO PARA LAS FUERZAS DEFENSORAS DE PIÑUECAR
Fot. Garay

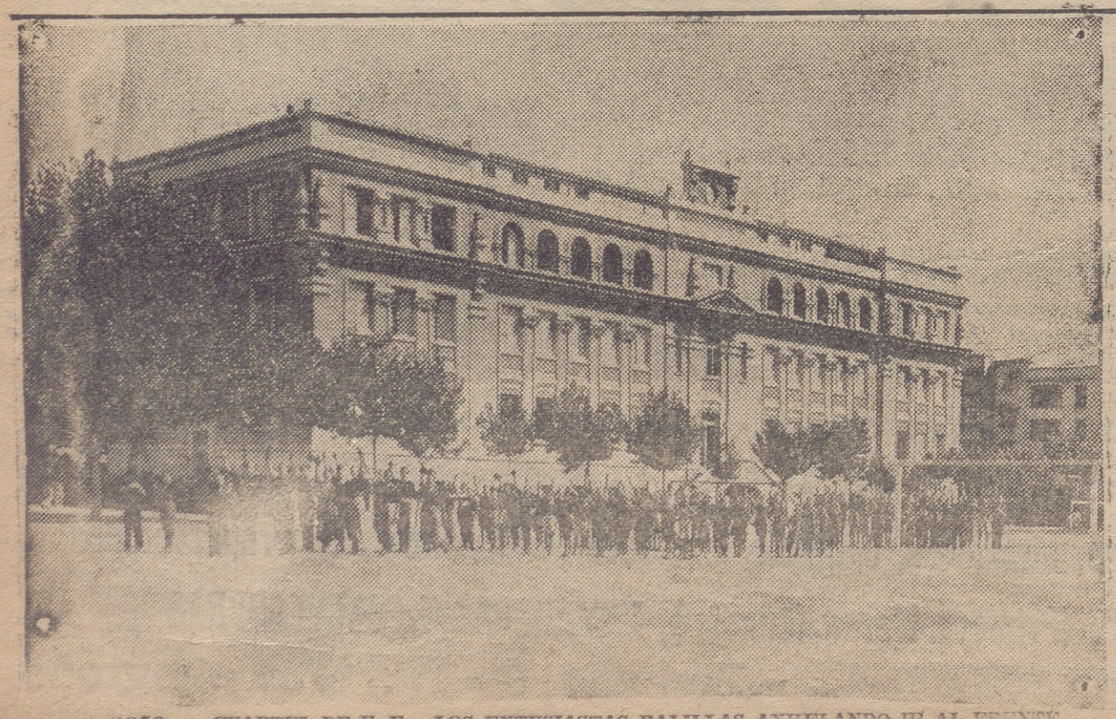

LOGROÑO. — CUARTEL DE F. E.—LOS ENTUSIASTAS BALILLAS ANHELANDO IR AL FRENTE

LOGROÑO. — NUESTROS FALANGISTAS SE EJERCITAN EN SU CAMPO DE DEPORTES