Logroño. Año XLVIII. Núm. 15.012

REDACCION Y ADMINISTRACION
FRANCISCO MARTINEZ-ZAPORTA, NUM. 9, BAJOS
TELEFONO 1-5-6-1
No se devuelven los originales aunque no se inserten.
Anuncios a precios convencionales.
Remitidos a una peseta línea.
Toda la correspondencia se dirigirá así:
LA RIOJA. Apartado, 28. Logroño

Franqueo Concertado

LA RIOJA

DIARIO IMPARCIAL DE LA MAÑANA

Fundadores: D. Facundo y D. Francisco Martínez Zaporta

Franqueo Concertado

Martes, 7 de enero de 1936

PRECIOS DE SUSCRIPCION
En Logroño, 2'50 pesetas al mes.
Fuera de la capital, trimestre, 7'50
Trimestre vencido, o por comisionado, 8.
Extranjero, al año, 64 pesetas.
Repúblicas hispano-americanas, al año, 36.
Se considera que continúa suscrito al periódico el que no lo devuelva a la Administración.
Número suelto, 15 céntimos

DEL DIA OFICIAL Y POLITICO

Continúa siendo tema de todos los comentarios lo que puede resultar hoy de la reunión de la Diputación Permanente de las Cortes

A última hora se rumoreaba ayer que hoy recibiría comunicación el Parlamento de haberse decretado su disolución

Madrid, 6.—Varias horas

LA JORNADA DOMINICAL DEL JEFE DEL GOBIERNO

El presidente del Consejo marchó a las diez de la mañana a la vecina sierra del Guadarrama y estuvo en el pueblo de Moral Zarzal, donde pasó el verano pasado, procediendo a inaugurar las obras de construcción del alcantarillado y traída de aguas.

Al acto asistieron el gobernador, el presidente de la Diputación y los gestores provinciales.

Después conversó el señor Portela con varios alcaldes de la provincia, que le hicieron peticiones de diversas obras.

Almorzó en el Club Alpino y a las ocho de la noche emprendió el regreso a Madrid.

En el Ministerio de la Gobernación recibió varias visitas, entre ellas la del exministro señor Estadella.

EL DOMINGO EN GOBERNACION

El subsecretario de Gobernación, señor Echeguren, conversó con los periodistas a las nueve y media de la noche de ayer, domingo.

Refiriéndose a una rectificación de don Eduardo Ortega y Gasset, que ha publicado algún periódico, sobre unos datos informativos que facilitó el domingo acerca de un mitin celebrado en Almería, y en el que intervino dicho señor, el subsecretario hizo constar que se limitó a exponer hechos, sin entrar en el análisis de los discursos.

MANIFESTACIONES DEL SEÑOR PORTELA

El señor Portela Valladares conversó con los periodistas, diciéndoles que ayer habían sido suspendidos dos mítines por excesos verbales de los oradores, cortándose a uno de ellos el discurso cuando estaba en el uso de la palabra.

—Esta vez—agregó—no ha sido de izquierdas sino de derechas, y se ha aplicado criterio igual al que se puso en práctica en Almería con un acto público de las extremas izquierdas. A este propósito me ha visitado esta mañana en Gobernación don Eduardo Ortega y Gasset y otros dos señores para pedirme que se les permita hablar sobre la amnistía, habiéndoles contestado yo que lo que hay que evitar es que se formulen apreciaciones y se digan cosas terribles, que no contribuyen más que a dañar la misma causa de la amnistía. En su visita me recordó el señor Ortega y Gasset la destitución del gobernador de Almería por no haber tenido la suficiente energía con motivo de los excesos de palabra en el mitin al que antes he aludido, y quería sostener la doctrina de que sólo se debe detener al orador. Le he contestado que las autoridades no sólo tienen el deber de detener al orador sino de suspender el acto.

Para hacer efectiva esta medida de orden público tendrán en todo momento los funcionarios de Gobernación cuantas fuerzas sean precisas para cumplir de una manera rapidísima los órdenes que tienen.

Un periodista le preguntó si había sido puesto en libertad el señor Moreno Herrera, detenido en Antequera, contestando:

—No sé nada de eso. Desde luego si se ha practicado esa detención ha sido sin mi consentimiento.

A continuación indicó a su secretario particular que llamara por teléfono al gobernador para que si estaba detenido dicho diputado fuera puesto en libertad.

Otro periodista, al ver el rostro sonriente del señor Portela, dijo:

—Se advierte en su semblante gran optimismo.

—¿Se refiere usted a lo de la Diputación permanente de las Cortes? A eso ya le dediqué oportunamente el tiempo que se merecía. Como dije también en el momento preciso: creo que la nuez está vacía.

DICE EL DIRECTOR DE SEGURIDAD

El director general de Seguridad, al recibir a mediodía a los periodistas, les manifestó que hace días había recibido de la diputado socialista por Oviedo doña Matilde de la Torre un escrito en el que se le denunciaba que, a consecuencia de los malos tratos que le había infligido la fuerza pública, había fallecido en uno de los hospitales de aquella ciudad una persona de significación socialista. El señor Santiago ordenó que se abriese una información para comprobar la certeza de la denuncia, y como ella ha dado por resultado averiguar la inexistencia de la persona que se decía había muerto a consecuencia de malos tratos, ha remitido todo el expediente al Juzgado de guardia.

—Como no estoy dispuesto a que las fuerzas a mis órdenes maltraten a ningún detenido—terminó diciendo el directo de Seguridad—, pero tampoco a que se les injurie, y, a mi juicio, los términos de la denuncia que se me ha hecho son injuriosos para mis subordinados, he puesto en manos del juez el asunto.

EL JEFE DEL GOBIERNO A CARABANCHEL

A las cinco y cuarto llegó a la Presidencia el jefe del Gobierno y dijo a los periodistas:

Voy a trabajar un poco y luego marcharé a Carabanchel para asistir al acto de entrega de juguetes a los huérfanos de la Policía gubernativa.

Diez minutos antes llegó el ministro de Agriculutra señor Alvarez Mendizábal, para conferenciar con el presidente.

Este salió a las seis, acompañado del subsecretario de Gobernación para dirigirse a Carabanchel.

NOTA DEL PRESIDENTE DE LAS CORTES

En la Secretaría del presidente de las Cortes se facilitó esta tarde la siguiente nota:

—"En ciertas informaciones publicadas estos días por la Prensa, se produce un error que importa desde luego esclarecer.

Se habla de la Comisión Permanente del Congreso y de la posible intervención en ella de unos u otros señores diputados.

La Diputación permanente de las Cortes, así designada e instituída en la Constitución de la República, no es una Comisión parlamentaria más, sino un organismo con personalidad constitucional y régimen peculiar.

Sus funciones son también completamente distintas a las que corresponden a las Comisiones parlamentarias encargadas de examinar y discutir los proyectos y las proposiciones de ley.

Indudablemente lo entienden así, porque el artículo 54 del Reglamento faculta a los ministros y diputados para asistir con voz, pero sin voto, a las reuniones que se celebren en las Comisiones, pero el número 2 del artículo 31 faculta únicamente a los ministros, sin hablar para nada de diputados, para asistir a las reuniones de dicha Diputación, también con voz, pero sin voto.

Es evidente que si el Reglamento hubiera querido conceder a los señores diputados el derecho de asistencia con voz a las reuniones de la Diputación Permanente, lo hubiera manifestado de modo más expreso, como lo hizo al tratar de las reuniones de otras Comisiones

En virtud de todo ello, nunca han asistido hasta ahora los diputados que no forman parte de la Diputación Permanente a las sesiones de ésta.

Si otra práctica hubiera de seguirse en lo futuro, tendría que ser objeto de previo acuerdo de la propia Diputación.

El número 2 del artículo 29 del Reglamento prescribe, en efecto, que la Diputación regirá su vida interior por el presente reglamento en cuanto resulte aplicable y en su defecto por las normas que ella misma acuerde."

EL PARTIDO DE IZQUIERDA FEDERAL

Se ha reunido el Comité ejecutivo del partido federal con los representantes provinciales.

El señor Franchy Roca dijo que esta reunión tenía por objeto únicamente conocer el pensamiento de las organizaciones provinciales del partido en relación con la situación política y el problema electoral.

Ustedes — preguntó un periodista — se orientan ahora hacia una coalición amplia de izquierda?

—Desde luego — respondió.

—¿Incluso de coalición con las fuerzas obreras?

—Sí, sí, de coalición con todo lo que sea izquierda en la política española.

LA IMPRESION POLITICA DEL DIA DE AYER

Madrid, 6.—12 noche

En lo que pueda suceder en el día de mañana, cuando se reuna a deliberar sobre la proposición de los monárquicos la Diputación Permanente de las Cortes, está concentrada la atención política.

Esta tarde, en los pasillos del Congreso, han seguido haciéndose cábalas en torno a la inquietante cuestión. Algunos diputados hostiles al Gobierno esperan aún que de lo que acuerde y, según, claro está, lo que acuerde la Diputación Permanente, podría salir una crisis ministerial. Los que tal creen se dejan llevar en este juicio de lo que en ellos es ferviente deseo.

El resultado de la tan expectante esperada reunión, acaso constituya una sorpresa para quienes suponen que ha de tener consecuencias de resonancia.

Lo probable es que, aparte de los cinco diputados permanentes de la Ceda, el tradicionalista y el de Renovación Española, ningún otro se muestre en absoluto conforme con el espíritu de la proposición acusatoria.

En el fondo de la cuestión, desde luego, no se entrará, es decir, en si el Gobierno ha violado o no algún precepto constitucional.

Tampoco es probable que haya votación para determinar si las Cortes deben o no reunirse. La posición de los firmantes del documento tal vez sea esta.

Es reglamentaria la solicitud de que el Parlamento se reuna. Si ha de reunirse o no en plazo inmediato, ningún precepto constitucional ni reglamentario—del reglamento interior de la Cámara—preceptúa que sea la Diputación Permanente la que debe decirlo. En todo caso compete al presidente de las Cortes hacer la oportuna convocatoria o inhibirse de ello.

Ahora bien, los que no han suscrito el documento redactado por los señores Calvo Sotelo y Goicoechea echan, acaso, por delante su criterio de que el Gobierno ha procedido amparándose en todo momento a lo que dispone la Constitución, es decir, opinan que las prórrogas del presupuesto y de la suspensión de las sesiones se han llevado a efecto de manera absolutamente legal. Después de esto, nada implicará que la Diputación Permanente continúe sus deliberaciones. En su consecuencia, es muy probable que el presidente dé por terminada la reunión.

La incógnita a despejar está en la posición que, si todo ocurre como lo damos por supuesto, adopte después el señor Alba.

Es decir, si convocará una reunión de Cortes para que el Parlamento sustancie la propuesta de los monárquicos o si habrá alguna disposición legal hasta ahora desconocida u olvidada por los que se entregan estos días al comentario y a la conjetura, que venga a impedir la reunión de las Cortes sin previo asenso del Gobierno.

Parece que en la ley orgánica del Tribunal de Garantías constitucionales hay un precepto que se opone al artículo del reglamento interior de la Cámara, en el que los monárquicos se han apoyado para dar curso a su proposición.

Si esto es, efectivamente, así, tal vez haya dificultades para que las cosas tomen el rumbo que conviene a los debeladores del Gobierno.

La ley que regula el funcionamiento del Tribunal de Garantías tiene rango constitucional. No así el reglamento interior de la Cámara. En tal caso, esto es, si no hay ninguna ley ni precepto que impida la reunión inmediata del Parlamento, no creemos equivocarnos mucho al predecir que no serán las actuales Cortes las que discutan si han sido o no constitucionales las medidas del Gobierno Portela Valladares que han dado origen a la proposición acusatoria, sino las futuras, pero nada tendría de sorprendente para nosotros que antes de que en el hemiciclo quisieran volverse a reunir los diputados que componen la Cámara, el decreto de disolución de la misma apareciese en las columnas de la "Gaceta".

Respecto al derecho de asistir, de los diputados no miembros de la Permanente a las reuniones de esta, la nota del señor Alba es lo suficientemente explícita. No se cumplirán por consiguiente los anuncios que en torno a la hipótesis de que la reunión se celebre en el salón de sesiones se han venido haciendo desde el sábado.

* * *

A última hora de la tarde se reunieron los señores Azaña, Martínez Barrio y Sánchez Román.

Los tres jefes republicanos se enteraron ampliamente de los temas de actualidad, ocupándose después de la actitud de los representantes de los partidos que dirigen en la reunión que ha de celebrar mañana la Diputación Permanente.

Según parece, los jefes republicanos dada la posición en que se halla el Gobierno, convinieron en no hacer una fuerte oposición, puesto que ello equivaldría la victoria del enemigo común; pero sí en obtener del Gobierno una promesa de garantía para la libre emisión del sufragio en las próximas elecciones.

Se acordó también designar una Comisión, integrada por los señores Lara, Barcia y Rodríguez Pérez, que visitará al señor Portela, para hacerle presente el deseo de los republicanos de que inmediatamente sean repuestos los Ayuntamientos y se concedan las garantías necesarias para el libre desarrollo de la contienda electoral.

Pudieran reerse que la solicitud influirá en la actitud de las izquierdas en la Diputación Permanen de las Cortes. No es así. El señor Portela se ha puesto al habla con los designado para las seis y media.

En cuanto a la posición de los elementos izquierdistas en dicha reunión se asegura que será abstencionista, pero, por nuestra parte, afirmamos que no será así. El señor Martínez Barrio ha manifestado esta noche que él y los demás representantes izquierdistas asistirán a la reunión y mantendrán en ella sus puntos de vista ya conocidos; es decir, que el Gobierno ha procedido en la prórroga de los presupuestos y de la suspensión de sesiones de acuerdo con la Constitución.

Los rumores que corrían en la tarde de hoy quedan con ello desvirtuados.

Fueron objeto de muchos comentarios en distintos sectores políticos y hasta se llegó a hacer afirmaciones abstencionistas en virtud de los cuales la derrota del Gobierno sería segura.

La posición de los agrarios coincide con la Ceda y los monárquicos. En esto no parece que hay la menor duda.

La Ceda y los monárquicos no están muy seguros de que el voto del representante melquiadista sea favorable a la acusación.

El señor Martínez de Velasco ha asegurado que el representantes agrario no ha recibido encargo de ninguna clase.

El señor Cid lleva un voto de confianza del partido para acondicionar su conducta a las cinrcunstancias.

En cuanto a los radicales, el señor Lerroux ha manifestado que será en todo momento de acuerdo con la actitud del presidente de la Cámara.

Don Sigfrido Blasco parece que va a votar a favor del Gobierno.

REUNION DE LA MINORIA AGRARIA

Esta tarde se reunió en su domicilio social la minoría agraria.

Al terminar la reunión, el señor Martínez de Velasco hizo las siguientes manifestaciones:

—La reunión ha sido muy breve. Media hora aproximadamente. Y en este tiempo hemos cambiado impresiones sobre nuestra actitud en la reunión que mañana ha de celebrar la Diputación Permanente de las Cortes. Hemos acordado por unanimidad dar un amplio voto de confianza a nuestro representante en la Diputación, señor Cid, para que éste obre y proceda con arreglo a las circunstancia del momento. Es decir, que su voto será emitido después de oir a todos y cada uno de los demás miembros que constituyen la Diputación.

Quede, pues, perfectamente claro, que el señor Cid no ha recibido encargo alguno de su minoría, determinando la forma en que ha de proceder. Su actitud dependerá de cómo se suceden los acontecimientos.

El señor Martínez de Velasco preguntó a un periodista qué noticias podía darle de la política del día y el periodista le enteró de la nota del presidente de las Cortes y de la supuesta actitud de las izquierdas de no concurrir a la reunión de la Diputación Permanente.

Nada comentó a esto el señor Martínez de Velasco.

MANIFESTACIONES DEL SEÑOR GUERRA DEL RIO

El señor Guerra del Río estuvo esta tarde en el Congreso conferenciando con el señor Alba durante un buen rato.

Terminada la entrevista, el señor Guerra del Río pasó al bar del Congreso y allí habló con los periodistas, a los que dijo:

—Tengo instrucciones claras y concisas: Al lado del presidente de la Cámara.

Al decir esto se refirió a la actitud que hayan de adoptar los radicales en la Diputación Permanente.

—Pero es que el presidente habla en último lugar — le indicó un periodista.

—Sí — dijo rápidamente el señor Guerra del Río—, pero me lo contará antes.

Se comentó el resultado de esta reunión y no faltó quien apuntara la creencia de que las elecciones no las presidiría el señor Portela Valladares.

También se habló de los difíciles momentos políticos por los que ha atravesado la República, y el señor Guerra del Río dijo:

—Mi opinión es compartida por muy pocos; pero yo creo que en el mes de septiembre, cuando se decía que las Cortes iban a disolverse, debió entregarse el decreto de disolución al señor Lerroux.

Ahora, en esta ocasión, como consecuencia de aquella, opino que el decreto de disolución ha debido entregarse al señor Azaña.

Comentando el resultado de las próximas elecciones, un periodista preguntó al diputado radical:

—¿Cuántos diputados radicales traerán ustedes por Canarias?

—Lo que es necesario es que salga yo — respondió el señor Guerra del Río—. En Canarias ha variado mucho el mapa político. Antes no había más que izquierdas y ahora ha aparecido un partido con voto clerical, formado por el voto de la mujer.

SE FIRMA OTRO TRATADO

Hoy ha sido firmado por el ministro de Estado, en representación del Gobierno, y por el embajador de Inglaterra, en nombre de su país, un convenio que, con beneficio para ambos países, rija los pagos entre el Reino Unido y España.

TOMAS DE POSESION

Hoy, con asistencia del ministro de Hacienda y del alto personal del Ministerio, tomaron posesión los directores de Aduanas y Propiedades, señores Cuartara y Azpeitia, respectivamente.

El señor Rico Avello les dedicó frases elogiosas y expresó la seguridad que tiene de que los nuevos directores harán una labor furctífera al frente de sus respectivos cargos.

También se posesionaron de sus cargos el subsecretario de Instrucción señor Fraile y el director de Marruecos y Colonias, señor Canalejos.

ALGUNOS MINISTROS VISITAN AL PRESIDENTE PARA TRATAR DE ALTOS CARGOS

Poco después de las siete, llegó a la Presidencia el jefe del Gobierno, que recibió a los ministros de la Guerra, Hacienda y Agricultura.

También le visitaron el director general de Seguridad y el jefe de los servicios de Información, señor Escobar.

A las siete y media salió el ministro de la Guerra, acompañado del subsecretario general Martínez Carreras.

El general Molero, contestando a preguntas de los informadores, manifestó:

—Yo me remito a lo que diga el presidente.

—¿Tiene usted en proyecto alguna combinación de mandos militares?—le preguntaron los periodistas.

—Se está acoplando—contestó—y se hará pública dentro de dos o tres días.

Poco después, salió el señor Rico Avello y manifestó que no había habido reunión alguna, sino que en primer término visitó al presidente el ministro de la Guerra, después el ministro de Hacienda y en último lugar el de Agricultura, señor Alvarez Mendizábal.

Yo he venido a hablar con el presidente—agregó—del nombramiento del alto personal de mi Departamento para llevarlos al Consejo de ministros de mañana.

Cerca de las ocho de la noche abandonó su despacho el jefe del Gobierno, y dijo a los periodistas:

—El ministro y el subsecretario de la Guerra me han visitado para hablarme de varias cosas de su Departamento.

El ministro de Agricultura me habló de nombramientos de personal y el señor Alvarez Mendizábal ha tenido conmigo un cambio de impresiones, pues mañana asistirá en representación del Gobierno a la reunión de la Diputación Permanente.

—¿Y usted, no asistirá?—le preguntó un periodista.

—No tengo tiempo. Tengo muchas cosas que hacer y no puedo perder esa tarde. Ya les he dicho que asistirá el ministro de Agricultura, sin que ello sea obstáculo para que si fuera necesario asistiera yo a la reunión.

—Para ello hablaré con el presidente de las Cortes.

—¿Va usted a ver al señor Maura

El presidente contestó negativamente.

—¿Irá usted a firmar con S. E?

—Sí, luego iré y el índice de los decretos se lo facilitarán en la Presidencia.

EL MINISTRO DE AGRICULTURA DICE QUE EL GOBIERNO ESTA PREVENIDO

A las ocho de la noche salió de la Presidencia el ministro de Agricultura y manifestó a los informadores:

—Como ya saben ustedes, no ha habidó reunión alguna. He venido con el gobernador de Vizcaya para que el subsecretario de la Presidencia le dé las instrucciones debidas antes de marchar a su destino.

—Ya nos ha dicho el presidente—indicó un periodista—que ha sido usted designado para asistir a la reunión de la Diputación Permanente.

—Sí—contestó el señor Alvarez Mendizábal—, estoy a las órdenes del Gobierno; más concretamente, a las del presidente. Lamento que no haya una mayor garantía en la designación. Veremos si puedo suplir con mi identificación con el Gobierno mi falta de dotes.

El Gobierno se presenta ante la Diputación, pues cuando alguien se siente acusado lo que quiere es no ya defenderse, sino que quede clara la conducta de cada cual, para que la justicia resplandezca.

Nosotros confiamos en el espíritu justiciero de la Diputación y en su amor a la República.

—Se decía—insinuó un periodista—que si el resultado de la votación es adverso al Gobierno, su respuesta será publicar el decreto de disolución.

—El Gobierno—contestó el ministro de Agricutulra—se limita a estar prevenido para cada contigencia que surja. Lo decimos sin jactancia; limitándonos a prevenir, porque prevenir es gobernar. Confiamos, no ya en la justicia divina sino en la humana, y estamos seguros de que, en definitiva, se impondrán sus mandatos, y por lo que a nosotros respecta, estamos tranquilos, porque sabemos que la nuestra ha sido correcta.

Nuestro único deseo es que al fi-

A. FERNANDEZ MARRODAN
Hospital Saint Josefh París
ESPECIALISTA EN
RIÑON Y VIAS URINARIAS
RAYOS X. — LABORATORIO
Vara de Rey, 13 2.° Teléf° 1216

CONSULTORIO DE ENFERMEDADES DE LOS OJOS
Fundado por don Ramón Castroviejo Novajas
Oftalmólogo Director, solamente durante el mes actual
Don Ramón Castroviejo Briones
Del Instituto Oftálmico de la Universidad "Columbia" de Nueva-York
SALMERON. 30. DE ONCE A UNA

Mz. de Salinas Vara de Rey, 13 Teléfono. 1675
ENFERMEDADES DEL CORAZON
RAYOS X
ELECTROCARDIOGRAFO

nal se robustezca la posición del Gobierno y de la República, que es lo que en definitiva nos interesa.

EL SEÑOR PORTELA CELEBRA UNA CONFERENCIA CON EL SEÑOR ALBA

El señor Portela regresó nuevamente a la Presidencia a las ocho de la noche.

Como los periodistas se mostraron extrañados de estas idas y vueltas, el jefe del Gobierno dijo:

—Pues por lo mismo que son rápidas se demuestra que carecen de importancia.

Un periodista le dijo que bien pudiera ser que hubiera visitado a alguna persona que viviera cerca, por ejemplo, el señor Martínez de Velasco.

—No — dijo el señor Portela — el señor Martínez de Velasco me ha llamado por teléfono, pero ya no estaba en mi despacho.

A las ocho y cuarto llegó el señor Alba.

La entrevista con el jefe del Gobierno duró escasamente diez minutos.

Al salir el presidente de las Cortes dijo que había venido a devolver al jefe del Gobierno la visita que éste le había hecho.

—¿Han hablado ustedes de la reunión de mañana de la Diputación Permanente?

—No, no hemos hablado de eso para nada.

Solamente el señor Portela me ha dicho que a la reunión asistirá un ministro en representación del Gobierno.

Los periodista le dijeron que el presidente del Consejo había dicho que ese ministro será el señor Mendizábal.

—El señor Mendizábal u otro — replicó el señor Alba—, porque, según me ha dicho el presidente, nada tiene decidido todavía.

—¿Qué impresión puede usted darnos de lo que pasará mañana?

—Como supondrán ustedes, si yo tuviera alguna impresión, no se la daría. Soy el presidente y debo esperar a la impresión de los demás.

El presidente de las Cortes terminó diciendo que no había lugar para tanta expectación.

LLEGA DON EMILIANO IGLESIAS

Acompañado de su señora ha llegado a Madrid el embajador de España en Méjico don Emiliano Iglesias.

Numerosos amigos habían ido a Gibraltar a esperar la llegada del barco en que venía y fueron también muchos los que le esperaron en la estación de Atocha.

EL HOMENAJE A LAS MINORIAS MONARQUICAS

La Comisión organizadora del proyectado homenaje a las minorías monárquicas dice que, en vista del interés que ha despertado dicho homenaje, se ha visto en la necesidad de alquilar, además del Cine Madrid, el Monumental Cinema.

LA ACTITUD DEL SEÑOR MARTINEZ DE VELASCO

"La Nación" publica una interviú con don José Martínez de Velasco.

En ella niega el jefe agrario que sea opuesto a la formación del bloque antirrevolucionario.

Su actuación anterior demuestra que siempre ha sido antirrevolucionario.

Niega que haya existido ni un segundo de comunión espiritual con las izquierdas.

En cuanto a las discrepancias con la derecha dice que en momentos de normalidad los hombres pueden discutir, pero ahora lo primero es España.

DICEN "YA" Y "LA NACION"

El periódico "Ya", en su boletín político, se ocupa de la reunión de mañana de la Diputación Permanente.

Dice que la interpretación de los artículos del reglamento del Congreso resulta tan clara que la impresión general es que la Diputación no entrará en el fondo del asunto ni discutirá la facultad de convocar a las Cortes, sino que dispondrá su inmediata reunión.

La incógnita está en la minoría radical.

En ella se ha producido un movimiento de alarma y se ha pedido que sea el grupo político el que señale a los miembros que le representen en la Diputación el criterio que han de mantener y la forma en que han de producirse.

También "La Nación se ocupa de este asunto y dice que está aclaradísimo que la Diputación no tiene que hacer más que dar paso al espíritu reglamentario y convocar al Parlamento.

¿SE DISOLVERAN LAS CORTES?

Madrid, 7, 3 m.—Esta madrugada empezó a correr por los círculos políticos la noticia de que el Consejo de ministros de hoy acordará la inmediata publicación en la "Gaceta" del decreto de disolución de la Cámara.

Se añade que la disolución llevará fecha de hoy y que la comunicación será inmediatamente transmitida al presidente de las Cortes, desde luego con anterioridad a la hora en que está fijada la reunión de la Diputación Permanente de la Cámara.

Sin elementos de juicio para poder orientar a nuestros lectores, pues la hora en que este rumor circula es de las dos y media de la madrugada, nos limitamos a recogerla a título informativo.

Noticias de madrugada en Gobernación

Madrid, 7.—3 madrugada.

Esta madrugada recibió a los periodistas el secretario del señor Portela, señor Martí de Veses y les dijo lo siguiente:

—Según comunica a Gobernación el gobernador de Lugo, al pasar hoy por el pueblo de Chantada el señor Gil Robles fué silbado por el público. Se formó una manifestación que daba mueras al jefe de la Ceda. La Guardia civil disolvió los grupos, dando una carga, sin que hubiese ningún herido.

Participa también el gobernador de Lugo que el mitin de la Ceda fué presidido por el diputado don Angel López Pérez y asistieron 4.000 personas.

El señor Gil Robles dirigió duros ataques al presidente de la República y al del Gobierno. Se extendió en acres censuras contra la persona del ministro de Instrucción, al que llamó transfuga.

La autoridad gubernativa se vió obligada a suspender el acto, y el señor Gil Robles, antes de despedirse del público, advirtió que, a pesar de los inconvenientes que se le ponen para la propaganda en Galicia, triunfará en esta región y no el señor Portela.

Añadió después el señor Martí de Veses que en Auñón (Guadalajara) había habido un choque entre grupos de tendencias opuestas, del que resultaron dos heridos, uno grave, de filiación derechista, y otro de arma blanca, de ideología opuesta.

El gobernador ha impuesto una sanción al alcalde de dicho pueblo, por negligencia.

En San Román del Monte (Toledo) hubo también un encuentro, en el que resultaron tres heridos, uno grave, que fueron asistidos en el pueblo de Santolaya.

Después facilitó el señor Martí de Veses el índice de los decretos firmados en la noche de hoy por el jefe del Estado.

Presidencia.—Decreto admitiendo la dimisión del secretario general de Colonias don Antonio Vaquero Morales.

Idem ídem secretario general de la Secretaría Técnica de Marruecos a don Manuel Figuerola.

Gobernación.—Decreto disponiendo el pase a la situación de segunda reserva del general de la Guardia civil don Inocencio Martín Peris.

Agricultura, Industria y Comercio.—Decreto nombrando subsecretario de Industria y Comercio a don Vicente Loquie.

Idem ídem subsecretario general de Aeronáutica civil a don Jesús Martínez Correcher.

De Cataluña

INCENDIAN UN TRANVIA

BARCELONA.—A las seis de la tarde ayer, en la esquina de la Rambla del Triunfo, subieron a un tranvía de la línea 36, de los que hacen el recorrido entre la plaza de Palacio y Pueblo Nuevo, cuatro individuos, armados de pistolas, que después de obligar a los viajeros a descender del coche, arrojaron en su interior varias botellas de líquido inflamable, dándose seguidamente a la fuga.

Luego se supo que esos individuos habían estado esperando a que desapareciera una pareja de la guardia de Seguridad con el fin de cometer su choría.

Se practican diligencias para dar con su paradero.

PUÑALADA GRAVISIMA

Esta tarde, cuando pasaba por la Avenida de Ferrar y Guardia en los jardines de Montjuich, doña Joaquina Bonet con dos hijas, se le cayó al suelo un billete de 25 pesetas.

Al ir a recogerlo se le adelantó un sujeto mal trajeado, pero doña Julia lo agarró por brazo y comenzó a dar gritos.

Entonces el desconocido le asestó una puñalada en la región lateral izquierda del tórax, y la agredida, en gravísimo estado, ingresó en el Hospital Clínico.

El agresor, que se dió a la fuga, no ha sido detenido.

COMPRA DE ORO Y PLATA
ALHAJAS, MONEDAS Y PAPELETAS DEL MONTE

Sólo por unos días se compra toda clase de alhajas y objetos de oro y plata, pagando altos precios.

Se pagan las monedas de 25 pesetas desde 55 hasta 60 pesetas por cada una, según su estado, y en proporción toda clase de monedas de oro españolas y extranjeras.

Se pagan algunas onzas de oro de Luis I hasta mil pesetas por cada una. En cantidades importantes, precios especiales.

Para más informes, dirigirse al HOTEL "LAS ANIMAS", Marqués de Vallejo, 15. Teléfono 1232. SEÑOR SANCHEZ.

No vendan sus cosas sin consultar con este señor, que paga ahora mejores precios que nadie.

Valle Inclán ha muerto

EL FALLECIMIENTO

SANTIAGO DE COMPOSTELA.—A las tres de la tarde del domingo ha fallecido el ilustre escritor don Ramón del Valle-Inclán.

En el momento del fallecimiento le rodeaban su hijo Carlos, estudiante de esta Universidad, y varios amigos.

Ha muerto en la Clínica del doctor Iglesias, donde estaba hospitalizado hace tiempo.

Valle Inclán había venido a someterse a una operación, pero al presentarse la uremia hizo imposible toda tentativa de salvación.

La noche última o sea la del sábado al domingo, sufrió una extrema agravación, pero a pesar de ello el ilustre escritor no perdió un solo momento la serenidad, aunque se daba perfecta cuenta del inminente desenlace.

SUS ULTIMAS FRASES

SANTIAGO.— El escultor Azorei sacó una mascarilla del cadáver.

Antes de morir, cuando se le ofrecieron los auxilios espirituales, Valle Inclán dijo: "Ni cura discreto, ni fraile humilde, ni jesuíta sabiondo".

Como tardara a venir la muerte, dijo: "Me muero, pero ¡lo que tarda esto!"

Sus últimas palabras fueron: "Aquí he cogido la enfermedad hace treinta años, aquí he vivido y aquí dejo mi cuerpo".

EL SEPELIO

Para asistir al entierro del señor Valle Inclán llegaron numerosas representaciones de los partidos y entidades de Galicia.

El Ayuntamiento de Coruña ordenó que se colocara la bandera a media hasta y con crespones negros.

El entierro se verificó a las cinco y média de la tarde, bajo una copiosa lluvia.

Ha constituído una sentida manifestación de duelo, especialmente entre el elemento obrero.

Lo presidió el gobernador en representación del Gobierno, las autoridades, una Comisión de la Universidad y representación de todas las entidades obreras.

Por disposición del finado, el féretro fué sencillísimo.

Se han recibido millares de telegramas de pésame.

El ministro de Instrucción envió al rector de la Universidad, encargándole le representara en el entierro y ordenando que cargara al presupuesto de Instrucción los gastos del sepelio.

El Ayuntamiento de Madrid delegó su representación en el Dr. Debesa y envió una corona.

También envió una corona el señor Portela Valladares.

El partido galleguista ha publicado una octavilla muy sentida encomiando la obra realizada por Valle Inclán como representante de la raza.

Entre los telegramas recibidos figuran los de los hermanos Quintero, Magda Donato, Zulueta, Fernando de los Ríos, Fernández Almagro, Rivas Cherif, Sociedad de Autores y Amigos de la Unión Soviética.

ALGUNAS OPINIONES SOBRE EL FINADO

Diversas personalidades han sido solicitadas para dar su opinión sobre el ilustre finado.

El pintor Maside ha dicho:—Creo que con Valle Inclán muere el forjador del idioma.

Villar Ponte.—Valle Inclán que no sólo hizo una obra internacional, sino que hacer su propia figura: Ha muerto donde debía morir, en la vetusta Compostela.

Fernando de los Ríos:—Valle Inclán ha sido el personaje más novelesco que, a mi juicio, ha tenido la España actual.

Unamuno:—Valle Inclán fué el forjador de la lengua. Español por encima de todas las cosas. No fué nunca envidioso.

Marañón:—Valle Inclán era el primer prosista de nuestra generación.

Azorín:—Benavente y Valle Inclán representan en la generación del 98 la cultura literaria.

Menéndez Pidal:—Ha sido una lástima que Valle Inclán haya muerto sin haber entrado en la Academia.

Pío Baroja:—Valle Inclán estaba enfermo hace más de cuarenta años y por un esfuerzo titánico hacía la vida que llevaba. Era un carácter.

Irene López de Heredia:—La prosa de don Ramón me ha hecho llorar muchas veces en mi casa de madrugada, al salir del teatro.

DATOS BIOGRAFICOS

Ramón del Valle Inclán nació en Puebla de Caramiñal (Pontevedra) el 28 de octubre de 1870.

Transcurió su infancia y adolescencia en la misma comarca que le vió nacer, donde desde que tuvo uso de razón oyó constantemente narraciones de episodios de la última guerra carlista, relatos que influyeron luego grandemente en su producción literaria.

Estudió la Abogacía en la Universidad de Santiago, e hizo un viaje a Méjico, y a su regreso manifestóse como escritor. Viajó por América y durante la guerra de 1914-18 pasó a Francia invitado por el Gobierno de aquella República. La creación más destacada de Valle Inclán es la del "Marqués de Bradomín", protagonista de sus "Sonatas".

Escribió algunas obras de teatro y, para probar la variedad de sus aptitudes, se dió a conocer como actor, interpretando un personaje de "La comida de las fieras", de Benavente, en el Teatro de la Comedia.

Algunas de sus obras están traducidas a diversos idiomas.

Noticias por teléfono

Madrid, 6.—12 noche

EL COLEGIO DE HUERFANOS DEL CUERPO DE VIGILANCIA

A última hora de la tarde fué inaugurado en el pueblo de Carabanchel Bajo, el Colegio de Huérfanos del Cuerpo de Vigilancia.

La idea de la fundación se debe al inspector don Antonio Michelena.

El edificio inaugurado es modelo en los de su clase y puede considerarse como uno de los mejores de toda Europa.

Además del orfelinato existe un colegio para niñas y niños, que están totalmente separados.

CONFLICTO OBRERO EN VIGO

VIGO.— En la mañana del domingo ha tenido lugar en el Ayuntamiento, bajo la presidencia del gobernador civil de la provincia, señor Peña María, una reunión de elementos patronales y obreros del ramo de la metalurgia para tratar de solucionar el actual conflicto huelguístico mantenido por varios miles de trabajadores. La cuestión fué ampliamente debatida por ambas representaciones, llegándose a redactar un proyecto de bases que será sometido al refrendo de las respectivas asambleas. La impresión que se tiene es que el conflicto continuará durante unos días en idénticas condiciones.

De Valladolid han llegado cincuenta guardias de Asalto.

NOTICIAS DE ASTURIAS

OVIEDO.— Se han declarado en huelga los obreros de la mina de Rengo, como protesta por el despido de tres compañeros.

El gobernador ha declarado ilegal la huelga, anunciando que se seguirán diligencias contra los huelguistas.

—Mañana saldrán para Ceuta las fuerzas del batallón número 8, que están destacadas en Mieres desde los sucesos de octubre.

Una Comisión de fuerzas vivas ha visitado al coronel Aranda para solicitar que se destine nueva guarnición por entender que no pueden permanecer sin regimiento.

El coronel Aranda les contestó que enviará dos compañías del regimiento de guarnición en Oviedo.

DEL CONFLICTO ITALO-ETIOPE

ADDIS ABEBA.—Hoy se han facilitado por el Gobierno etíope detalles del ataque aéreo de los italianos a Amba Alagi el 26 de diciembre. Se da cuenta de que el Ejército invasor utilizó gases venenosos, resultando cuatro etíopes muertos y bastantes enfermos por la explosión de los artefactos.

Asimismo se informa que los aviones italianos bombardearon ayer el pueblo de Sircouta, en la región de Walkait, y posteriormente se hizo fuego de ametralladoras desde los aparatos. No hubo víctimas.

* * *

ASMARA.—En los medios oficiales de esta ciudad se afirma insistentemente que se carece hasta el momento de noticias sobre el supuesto bombardeo aéreo por los aviones italianos de la población de Harrar como represalia contra los etíopes, por haber éstos decapitado al piloto italiano Mimiti.

Se ha anunciado de manera oficial, sin embargo, que los actos salvajes de los etíopes, tanto pasados como futuros, recibirán como respuesta expediciones punitivas, en las cuales se utilizarán todos los medios de la guerra moderna.

* * *

ADDIS ABEBA.—El cónsul sueco ha recibido un telegrama del príncipe Carlos de Suecia, anunciándole que centenares de suecos desean alistarse en la Cruz Roja para ayudar a los abisinios.

El número de ambulancias europeas en Abisinia aumenta sin cesar. Una misión holandesa, con seis médicos, está a punto de salir de Addis Abeba para marchar a Dessie.

En breve se espera la llegada de una ambulancia noruega, otra finlandesa y un destacamento británico procedente de la frontera del Sudán. Todos los destacamentos actualmente en Abisinia esperan refuerzos.

* * *

ESTOCOLMO.— El Comité directivo de la Cruz Roja sueca ha recibido hoy la confirmación de que el enfermero sueco Lunds Troem, ha muerto a consecuencia de las heridas que sufrió durante el bombardeo aéreo de la ambulancia sueca en Abisinia.

* * *

ROMA.— El mariscal Badoglio telegrafía:

En la región de Tembien y confluencia de los ríos Gabat y Geva, en pequeños encuentros con nuestras fuerzas han sido rechazados destacamentos enemigos. Por nuestra parte han caído dos soldados del ejército metropolitano y dos askaris; un oficial y dos soldados blancos y dos askarias han resultado heridos. En el frente de Somalia, nuestras secciones han ocupado la altura de la ciudad de Anine y el canal de Doria, en la región Malka-Oto.

Después del anuncio de concentraciones de tropas abisinias en el ala derecha del canal de Doria, nuestras secciones han alcanzado, apoyadas por los tanques, los días uno y dos de enero, la altura de Areri destruyeron después de encarnizado combate el campamento abisinio.

El enemigo ha dejado sobre el campo 150 muertos y heridos. Por nuestra parte las bajas han sido un soldado blanco, tres dubast, un askari y quince soldados heridos.

El ejército aéreo desarrolla gran actividad en todo el frente.

* * *

ROMA.—La operación de Somalia señalada en la comunicación de hoy, tiende a deshacer la amenaza del ras Desta, cuyas fuerzas avanzan en tres columnas hacia Dolo. Una de estas lo hace a lo largo de Kenya.

* * *

ANKARA.—El embajador de Italia ha entregado a la Prensa un comunicado oficial, desmintiendo la noticia dada en un periódico relativa a la concentración de tropas y preparativos militares en el Dodecaneso.

ROMA.—Mussolini recibió esta mañana a los embajadores de Italia en París, y Bruselas.

La Tuna Universitaria Madrileña en Logroño

Poco después de las doce de la mañana del domingo llegó a nuestra ciudad en dos magníficos autocares, la Tuna Universitaria de Madrid, que venía de Zaragoza, en cuya población habían actuado con singular provecho, según nos manifestaron.

Los tunos, poco después de su llegada, visitaron el Instituto de Segunda Enseñanza, siendo recibidos por el profesorado y bastantes alumnos y de allí, y en compañía de los estudiantes de esta y de un nutrido grupo de curiosos, se dirigieron al Hospital Provincial, en cuyo jardín dieron un concierto en obsequio a los enfermos.

Por la tarde actuaron en el Cine Olympia y ayer, lunes, por la mañana, formaron en la cabalgata organizada por Radio Rioja, en cuyo micrófono actuaron también el domingo, y en compañía de los demás elementos de la "Cla" llevó la alegría a muchos hogares.

Después estuvieron en el Ayuntamiento, en el Gobierno civil y en la Diputación.

Regresaron al hotel a la hora de comer y de allí salieron para visitar "La Amistad", más tarde, otra vez el Cine Olympia, y después de cenar el "Gran Casino", donde se celebró una velada baile que estuvo animadísima y duró hasta la madrugada.

Los simpáticos estudiantes alumnos de la Universidad madrileña, antes de partir, nos dijeron marchaban muy agradecidos a las atenciones que el pueblo de Logroño les había dispensado y después de las dos y media de la madrugada han salido para Madrid, ya que las clases dan comienzo en la mañana de hoy.

En la visita al Ayuntamiento fueron recibidos en representación del alcalde por el concejal señor Bermejo, quien tuvo frases muy acertadas para contestar al discurso de salutación que pronunció el presidente de la Tuna.

Crónica de sucesos de vario carácter

MUJER DETENIDA

MADRID.— En la calle de Fuencarral fué sorprendida anoche una mujer de 25 años en el momento en que trataba de abandonar a un niño de tres años en cuyas manos dejó un billete de 50 pesetas.

Ha declarado que llegó esta mañana a Madrid procedente de Monforte y que tiene dos hijos.

El mencionado de tres años y otro de tres meses, que dijo lo había dejado en una pensión de cuyo nombre y señas se había olvidado.

Ha sido puesta a disposición del juez.

SEIS HERIDOS EN UN ACCIDENTE

MADRID.— En el cruce de las carreteras de Aravaca y Pozuelo han chocado esta noche una camioneta y un taxi, resultando seis heridos, uno de ellos grave.

Fué trasladado éste al Equipo Quirúrgico, donde se le presta asistencia.

MUERTO POR ATROPELLO DE AUTOMOVIL

SEVILLA.— En la carretera de Dos Palacios, un automóvil que conducía el hijo de los excondes de Osborne atropelló y mató a José Cabello.

El conductor fué detenido.

UN GUARDA DA MUERTE A DOS CAZADORES FURTIVOS

NAVAHERMOSA.—Un guarda rural llamado Isaías sorprendió a dos cazadores furtivos cuando cazaban con hurón en una finca que custodiaba.

Discutió con ellos y terminó por hacerles varios disparos, hasta causarles la muerte.

El vecindario se alborotó contra él, interviniendo la Guardia civil y deteniéndolo.

CAE LA TECHUMBRE Y LO MATA

CORDOBA.— A consecuencia de la lluvia se derrumbó la techumbre de una choza, donde se hallaban resguardadas varias personas.

Resultó muerta Francisca Pedraza Serrano.

SE AHORCA

EL FERROL.— El guardia civil José Ramón Castro se suicidó ahorcándose.

MUERTO DE UN TIRO

TERUEL.— En el pueblo de Mas de la Mota discutieron el guardia municipal Marcelino Puebla y Luis Aguilar.

El primero disparó su tercerola y causó la muerte a Luis.

El guarda ha sido detenido.

¿CRIMEN O SUICIDIO?

TERUEL.— En Puebla de Sero, José Capellán encontró colgado de un árbol el cadáver de su padre.

Se ignora si se trata de un crimen o de un suicidio.

Del extranjero

LONDRES.—En un mensaje dirigido a sus electores con motivo del año nuevo, Edem dice que la situación internacional es en verdad la menos tranquilizadora de todas. Desearía poder decir que la mejoría de relaciones entre diversos Estados era tan profundamente buena como es la situación interior.

Comenzamos el año con inquietudes, pero también con la experiencia que hemos adquirido.

PARIS.—Un periódico publica una noticia diciendo que de la Academia de Artillería de Clermont Ferraund llegaron a Tolouse la semana pasada dos vagones con armamento y material.

Cuando las autoridades fueron a hacerse cargo de ellos comprobaron que había desaparecido un vagón y practicadas las investigaciones fué encontrado formando parte de un convoy destinado a Cervere.

El vagón seguía con los mismos precintos y contenía tres mil mauser y ametralladoras. No llevaba hoja de destinatario.

La Dirección de Seguridad ha abierto una información para aclarar lo ocurrido.

TOKIO.—Se ha declarado una epidemia de gripe en la provincia de Yankechi, donde hay 25.000 enfermos.

Ya puede ver los nuevos modelos 1936 que presenta la fábrica de automóviles más importante de Europa

RENAULT

BELLEZA -- DISTINCION -- ROBUSTEZ
SEGURIDAD -- RAPIDEZ -- ECONOMIA

AGENCIA EXCLUSIVA CELSO RUBIO Vara Rey, 11 Logroño

Los actos políticos celebrados el domingo

Los pronunciados por el señor Gil Robles en Galicia

VIGO.—A las once y media de la mañana llegó el señor Gil Robles procedente de Orense. De distintos puntos de la provincia llegaron con este motivo muchos forasteros para asistir al mitin en el que tenía que hacer uso de la palabra el jefe de la Ceda.

Mucho antes de empezar el acto se hallaban abarrotados el frontón Vigués y los teatros San Bernardo y Camberlick en todos los cuales habló el señor Gil Robles.

He aquí los puntos principales de sus discursos:

En una conferencia pronunciada en Barcelona por el señor Cambó y más tarde en una nota del jefe del Gobierno, se ha dicho que yo hago una obra demagógica. Yo no ataco por sistema, sólo pongo de relieve ante el país los hechos. No es demagogo quien denuncia que se infringe la Constitución; será demagogo el jefe del Estado que la infrinja y el Gobierno que sancione extralegalmente la labor de aquél.

Yo he gobernado en la República por creer que salvo a España, no como otros para la defensa de sus intereses políticos. Explica cómo su minoría no tuvo parte alguna en la aprobación de la Constitución, puesto que a partir del artículo 26, al ver que los derroteros que tomaban las Cortes eran contrarios a los sentimientos del país, nos apartamos del salón de sesiones. Dice que el proyectado presentado por la Comisión jurídico-asesora era el de un parlamentarismo atenuado, pero que el avance notado ya en el proyecto se llevó mucho más allá en el salón de sesiones. En la práctica, nuestra Constitución, buena o mala, tiene defectos de parlamentarismo y presidencialismo. Se podrá decir que es mala, pero es peor el jefe del Gobierno que al aplicarla la vulnera.

Le interrumpe el delegado de la autoridad y el señor Gil Robles dice que como es un diputado que no puede hablar en el Parlamento, va al país para que éste conozca los hechos vergonzosos que están ocurriendo. El Gobierno debe hacer lo que indica el refrán: "Arrojar la cara importa, que el espejo no hay por qué".

Afirma que el jefe del Estado y el Gobierno han vulnerado la Constitución por suspender las sesiones de Cortes desde el primero de enero y por el decreto de prórroga de los presupuestos.

Recuerda que el señor Alcalá Zamora sustentó brillantísimamente en las Cortes que la suspensión de las Cortes sólo podía hacerse por una necesidad del momento, pero que en absoluto podía hacerse de esa necesidad eventual algo que significara la disolución del Parlamento. Pues bien, después aplica otro criterio completamente distinto. La suspensión de sus sesiones por 45 días es un leso delito contra la Constitución.

Se dice que las Cortes están agotadas. Si es verdad, disuélvanse pronto, pero no se den largas para preparar un tinglado electoral y caciquil a servicio del intento de constituir el irrisorio partido centro.

Dice que el aristocrático señor Portela obedece las órdenes de las logias masónicas y, refiriéndose al Consejo de ministros en que dicho señor planteó el problema político para dar entrada a las izquierdas, dice que en él hubo de todo menos alusiones a la familia.

Señala que él dió facilidades para en dos semanas abordar el paro obrero, Obras públicas, protección a la industria; pero que no se le atendió porque lo que se pretendía era dar paso a la revolución.

Analiza la actuación de los Gobiernos pasados, cuando, desde las alturas del Poder, se pretendía abrir brecha en el bloque gubernamental que tan beneficiosa labor realizaba para España. Dice que no hay que olvidar que si las denuncias presentadas al Parlamento venían de Holanda, muy cerca está Bélgica y allí hay significados elementos revolucionarios.

Resalta la disciplina de su partido. Hasta alguna de sus personalidades han llegado promesas, incluso la de ser presidentes del Consejo, que han sido desoídas.

Dice que él no dobla, como lo hace el ex-vizconde consorte de Brias, la cerviz ante nadie. Sólo se doblega ante Dios.

Yo deseo unas elecciones. Estoy dispuesto a ir a ellas sin que nos importe el manubrio del Ministerio de la Gobernación, que no da más que notas desafinadas. (Clamorosa ovación y gritos de "¡A por él!")

El delegado de la autoridad llama nuevamente la atención al señor Gil Robles y el señor Gil Robles dice: El delegado de la autoridad no hace sino cumplir con su deber; no hace otra cosa que atender las órdenes recibidas, pero por lo visto ha interpretado mal el sentido de las palabras a por él, pues a por él no quiere decir otra cosa que a por él, a por todo el Poder. (Grandes risas y ovación).

Indica, por último, que va a formar un frente antirrevolucionario en el que se condensen los deseos y la afirmación espiritual cristiana, la afirmación de la familia, la afirmación del orden social, de una Patria única que se intenta desgarrar por el separatismo, una patria chica grande; un frente eficaz para dar la batalla definitiva a la revolución; en una palabra, a defender lo que es el sentimiento de España.

El señor Gil Robles, que fué muy aplaudido durante el discurso, oyó al salir de los lugares en que habló frenéticas ovaciones.

* * *

LUGO.—Hoy ha dado un mitin en esta capital el señor Gil Robles.

Antes de que llegara el jefe de la Ceda se habían adoptado disposiciones, y el encargado de la autoridad tenía orden de que no se permitiera la menor alusión al jefe del Estado.

El mitin se celebró en el mercado de Quiroga, en el local de la Ceda y en el salón de actos de la Academia de Galicia.

El señor Gil Robles dijo que, después de tres años, venía a recoger los frutos de una intensa propaganda.

La disolución de las Cortes es una lucha entablada entre el presidente de la República y la Cámara.

Preguntó para qué sirve la disolución si no es para que el jefe del Estado esté en condiciones de rectificar la política sana que se venía haciendo de acuerdo con el clamor público de la voluntad popular.

Cuando el presidente de la República se decidió a dar el decreto de disolución, debió entregarlo a un Gobierno que encarnara la voluntad del Parlamento o a partido de la oposición que cambiara el rumbo de la política. Lo que nunca se ha visto en un régimen constitucional es que se entregue a un hombre que no representa a la opinión y que ni siquiera tiene acta en el Parlamnto que va a disolver.

(El delegado de la autoridad llama la atención al señor Gil Robles y sostiene con él un breve diálogo.)

Continúa su discurso el jefe de la Ceda diciendo que no quiere discutir con la autoridad, porque entiende que está cumpliendo con su deber.

El delegado — añade — tiene órdenes de no permitir frases que rocen al jefe del Estado.

Desde un punto de vista doctrinal discrepo, porque si bien es cierto que en una Monarquía el jefe del Estado es inviolable, en una República democrática el jefe del Estado es responsable en el orden civil, político y criminal.

(El delegado de la autoridad le vuelve a llamar la atención.)

El señor Gil Robles continúa ocupándose de la disolución de las Cortes, e insiste en que es grave lo que se dispone a hacer el Gobierno porque esta disolución establece un Poder personal.

Recuerda que los partidos centro están desapareciendo del mundo entero y dice: Nosotros no podemos dar nuestra conformidad a un Gobierno de esta naturaleza.

El orador vuelve a dirigir fuertes ataques al jefe del Gobierno y al del Estado y el delegado, por tercera vez, le llama la atención.

Ante esta actuación del delegado, el señor Gil Robles dijo que, para que el delegado no tuviera nuevos temores y para poder continuar su dis-

Con frases encubiertas hace exa-rio.

Con frases encubiertas ha ce examen de la constitución del último Gobierno y estudia los procesos revolucionarios que ha habido en España.

Habla del caciquismo, y lo hace con alusiones tan personales que el delegado le indica de nuevo que si continúa su discurso en esta forma no tendrá más remedio que suspenderlo.

El orador dice que no cree que a través del discurso haya dicho nada ofensivo, pero que es hombre que responde siempre de sus actos y está dispuesto a prescindir de su investidura parlamentaria para comparecer ante lo Tribunales de Justicia. No he ofendido a nadie, pues no creo que sea ofender al señor Portela hablar que pertenece a la masonería y al grado 53.

(El delegado vuelve a hablar con el señor Gil Robles).

Seguidamente el señor Gil Robles dice:

Según me comunica el delegado queda suspendido el acto. Como protestara parte del público, el señor Gil Robles hace un llamamiento a éste para que las órdenes del delegado de la autoridad sean cumplidas y el local es abandonado ordenadamente entre aplausos al jefe de la Ceda.

El señor Gil Robles se trasladó al hotel donde pensaba recibir a numerosas comisiones, pero allí se encontró un telegrama del secretario de la minoría de Acción Popular, exponiéndole la necesidad de su presencia en Madrid mañana, y el jefe de la Ceda regresó a Madrid, sin recibir a comisión alguna.

El Sr, Cambó en Badalona

BARCELONA.— El jefe de la Lliga señor Cambó inauguró ayer, oficialmente el local del partido en Badalona.

Con este motivo dió una conferencia en la que dijo que era una continuación del discurso que pronunció en el Palacio de la Música Catalana, aunque desde entonces se han producido una crisis y un Gobierno en el que no participa la Lliga.

La Lliga no colabora en él por tener un matiz en el que no se hubiera encontrado a gusto.

Nos mantendremos en actitud expectante, otorgándole un margen de confianza fundados en nuestra actitud gubernamental.

Se ocupa luego de la prórroga de los presupuestos y dice que la Constitución prescribe que si para determinada fecha no han sido aprobados los presupuestos, pueden prorrogarse por decreto. Por tanto se equivocan los que dicen que no se pueden cobrar los tributos.

La prórroga es necesaria para efectuar los pagos.

Respecto al decreto de suspensión de sesiones, la Constitución al fijar las fechas de las sesiones, dice quién puede suspenderlas, si el Gobierno o las propias Corte.

Era tradición de la derechas ser partidarias del máximo refuerzo del Poder ejecutivo.

Las izquierdas, por el contrario, querían las máximas prerrogativas para el Parlamento, pero ahora sucede al revés por la pasión política.

El señor Calvo Sotelo que protesta de que se hayan prorrogado tres meses los presupuestos, durante cinco año, hizo presupuestos sin Parlamento alguno.

La Lliga es partidario del Parlamento, porque a pesar de sus defectos es una garantía para la estabilidad y la paz, pero no conviene abusar de él, pues uno de los inconvenientes de los últimos tiempos ha sido que el Parlamento ha funcionado excesivamente.

La felicidad de un país no se hace sólo con leyes.

Las dos veces en que he sido ministro obtuve del Parlamento en unas semanas, más que lo que ahora ha hecho en 20 meses.

Se habla excesivamente de antirrevolución, Soy enemigo de todos los antis, porque son una negación y la manera cómoda de cubrir el vacío.

La Lliga ha sido siempre pu partido antirrevolucionario, porque ha predicado siempre la actuación. Ha propugnado siempre por la política evolutiva, y la revolución es siempre holgazanería, lo mismo que en el orden personal los que quieren hacer una fortuna de una manera pasiva, son los que la esperan de la Lotería, y los que son rencorosos la quieren arrebatándosela a los demás, de una manera violenta.

El que la quiere obtener trabajando y ahorrando, es un evolutivo, es el único auténtico antirrevolucionario.

Ahora resulta que Renovación Española que espera un cambio de régimen que es una revolución, es antirrevolucionaria, Renovación es tam bién un partido fascista que tiene un concepto pagano del Estado.

Hay quien lamenta que en Cataluña no exista un socialismo pujante y que, en cambio, domine el anarquismo que ya no se estila. Prefiere el anarquista al socialista, porque aquél es un hombre de idealidad, el otro siente envidia.

En España el socialismo no es un producto de las máximas de Marx, sino el resultado de la envidia y el rencor.

Existen dos socialismos; el uno revolucionario, como el de Asturias, que ha tenido fases de heroismo y que es fácil de dominar.

El peor es el administrativo, que no cesa de laborar para extender la órbita del Estado y debilitar las iniciativas privadas.

La culpa del gran aumento del socialismo la tienen las derechas que lo han infiltrado en la Administración. En estos dos años pasados se ha hecho más socialismo que en los tiempos de Largo Caballero.

Cuando existe una amenaza hay el deber de defenderse, pero al faltar las razones, la amenaza no se aplasta por la antirrevolución.

Es igual que si la Iglesia católica pusiera en discusión las cuestiones del dogma y de la conducta.

Debía ponerse un impuesto para los que hablan en vano de la Patria.

El pueblo inglés basa su impuesto de las rentas en la declaración que hace el ciudadano y resulta que hasta los mozos de café declaran lo que han percibido por propinas, pero es que el pueblo inglés practica el patriotismo de esta manera.

Después habla de las elecciones y dice que entre las izquierdas se va dibujando su actuación.

Se refiere al anterior Gobierno catalán y dice que aquel gobierno de la Generalidad fué precisamente de una gran debilidad externa. Los separatistas creían que con la obtención del Estatuto conseguirían la independencia. La alianza obrera solo intentaba implantar la lucha de clases y la F. A. I. esperaba poder administrar la revolución.

La Lliga no tiene necesidad de hacer afirmaciones de principios, porque lo ha realizado ya en abundancia. Por eso irá decidida a ganar las elecciones, pero la táctica para obtener los votos es más complicada que lo que parece.

La opinión catalana siente la preocupación de que vuelva a mandar la Ezquerra.

Durante su mandato fueron atropellados sus sentimientos, y los que tienen intereses, grandes y pequeños, especialmente los últimos e incluso los obreros que no están apasionados, se dan cuenta de lo que se padeció.

El triunfo de la Ezquerra sería funesto, tanto si en España ganan las izquierdas como si pierden.

Si en Cataluña triunfa la Ezquerra y en España triunfara el centro derecha, el Parlamento español no tendría ninguna benevolencia para Cataluña.

Lo más funesto sería si aquí y en el resto de España triunfan las izquierdas. Viviríamos en una guerra civil.

La Lliga ha tomado parte en cuarenta elecciones. Es una imprudencia de inexpertos hacer proyectos sobre el resultado de la lucha.

Los dirigentes de la Lliga recabamos toda la autoridad, porque también aceptamos toda nuestra responsabilidad.

El señor Cambó fué muy aplaudido y después fué obsequiado con un banquete, al que asistieron 500 comensales.

Don Marcelino Domingo en Burgos

BURGOS.— En el Coliseo Castilla se celebró en la mañana de ayer un mitin electoral, organizado por la Agrupación local de Izquierda Republicana.

Comenzó con unas palabras de don Moisés Barrio, ingeniero, quien hizo la presentación del orador.

A continuación, el ex-ministro don Marcelino Domingo se levantó a hablar, comenzando por lamentarse de que esta cruzada, iniciada hace tiempo, coincidiera con la iniciación de una lucha electoral, con lo que alguien pudiera pensar que aquella responde al deseo de captar votos siendo así que tiende a captar voluntades.

Pretendemos analizar y comparar conductas, estudiando el último vergonzoso bieno para demostrar—agrega—cómo en éste no se ha hecho nada, mientras en el otro, el glorioso, con tenaz obstrucción en las Cortes, salieron de éstas una Constitución, la Reforma Agraria, la ley de Términos, etc.

Entra en el tema de la cuestión triguera, a la que anuncia dedicará la mayor parte del discurso, y dice que en aquella hay dos partes esenciales: el problema permanente y el circunstancial, es decir, el del precio y el de la producción.

Refiriéndose al primero, relata cuanto hizo para evitar que el labrador humilde estuviese en manos del acaparador, que hace pingües negocios, mientra sume a aquél en la miseria.

Para resolver este problema sólo cabe una fórmula, aunque con tres aspectos distintos: clasificación de las tierras adecuadas al cultivo de este cereal, nueva distribución de la tierra y una organización de crédito nacional como el Banco Nacional de Crédito, por el que propugnó siendo ministro.

El problema circunstancial, el relativo a la producción, es importante, no cabe duda, aunque puede darse el caso de que exista superproducción o que, por el contrario, surjan las importaciones.

Alude a las de 1932 y dice que la única preocupación que tuvo fué la de si pudo contribuir a crear la insostenible situación actual, pero de eso está tranquilo — afirma — puesto que ni se perjudicó al Tesoro, ni mucho menos, para evitar precisamente el aumento en el precio del pan.

Se ocupa de la ley de Autorizaciones para combatirla, pues dice que con ello no se logró nada, puesto que se ha dejado a un lado el problema permanente para atender al circunstancial y, al propio tiempo, se ha olvidado la construcción de silos, que juzga el orador importantísimos.

Agrega que este bienio se ha caracterizado por el desbarajuste, el escándalo y la cobardía.

El desbarajuste en lo económico y otros aspectos, entre ellos en el del trigo; el escándalo con el "straperlo", etc. etc., y en lo tercero, basta citar cómo huyen determinadas personas que niegan el calificativo de agrario del Ministerio de Agricultura.

Esto no es la República, es la Monarquía que se ha metido dentro de aquélla con los mismos defectos y la propia desgana y su costumbre de dar de lado a los problemas. Esto es la Monarquía con sus errores y vicios.

Ante este panorama — agrega — sólo os pido que no os fiéis de quienes os adulan, sino de quienes os educan. No os fiéis de quienes dicen que van a daros todo, sino de quienes anuncian que tendréis lo que conquistásteis con vuestro esfuerzo.

Pensad en vuestra Gadea, donde vuestro Cid exigió a un rey un juramento, y vosotros pedid a vuestros representantes que os juren con actos la defensa de vuestros intereses, uniendo al interés comarcal los altos intereses de la República.

El orador fué muy aplaudido.

El señor Salmón en Murcia

MURCIA.— En un acto celebrado por Acción Popular, el señor Salmón comenzó afirmando que nunca se había atendido, como durante el paso por el Poder de la Ceda, a la clase trabajadora. Entonces se cumplió la legislación social e imperó un espíritu de cordialidad en la resolución de los conflictos que el trabajo plantea.

España no puede estar regida por la masonería de Londres o el comunismo de Moscú. La Ceda luchará para defender la patria.

Después el señor Salmón dirige duros ataques contra el presidente del Consejo de ministros, señor Portela Valladares, afirmando que se trata de un trasto viejo de la Monarquía que tiene afanes de falsas democracias dentro de la República.

No se ha convocado a Cortes—continúa diciendo—por contar la Ceda con mayoría.

Termina diciendo el ex-ministro cedista que las derechas triunfarán en la próxima contienda electoral.

Otros actos y mítines

En Carabanchel se celebró ayer un mitin socialista, en el que hicieron uso de la palabra los militantes señores Rubiera, Edmundo Rodríguez, presidente de la Casa del Pueblo, la diputada María Lejárraga y don Jerónimo Bujeda.

Todos los oradores combatieron la actuación de las derechas durante los dos últimos años. Confirmaron la unión de republicanos y partidos obreros para la próxima lucha electoral, de la que esperan salir triunfantes.

El acto transcurrió sin incidentes y en medio de gran entusiasmo.

* * *

MADRID.— Esta madrugada recibió a los periodistae el subsecretario de Gobernación.

Les dió cuenta de que en Antequera se celebró ayer un acto organizado por Renovación Española, en el que habló entre otros oradores, don Francisco Moreno, Herrera, y maqués de Aliseda.

En su discurso este señor atacó al régimen y al presidente de la República, por lo que el delegado de la autoridad suspendió el acto.

Esto motivó la molestia del orador, que con grandes voces dió vivas al rey, por lo que fué detenido y puesto a disposición de la autoridad.

* * *

BARCELONA.— En el Teatro Olimpia se celebró un mitin de la C. N. T., en que tomaron parte Durruti, García Oliver y Pérez Maestre, que atacaron al Gobierno y a Gil Robles y pidieron la abolición de la pena de muerte.

* * *

BARCELONA.— En el Teatro Príncipe tuvo lugar un mitin organizado por el Bloque Obrero y Campesino, en el que hicieron uso de la palabra André Nin y Maurín, que atacaron duramente a Lerroux y a Gil Robles.

* * *

TERUEL.—En el teatro Marín se celebró un mitin de izquierdas, participando comunistas y otros oradores que abogaron por la unión.

—En Alcañiz hablaron Primo de Rivera y Ruiz de Alda, que atacaron los Gobiernos de los bienios, anunciando que las candidaturas fascistas triunfarán en las elecciones.

Terminado el mitin varios jóvenes fascistas marcharon al Centro de Izquierda Republicana, promoviendo un alboroto y teniendo que intervenir la Guardia civil. Se practicaron varias detenciones, ocupándose algunas armas.

Del País Vasco Navarro

SE CONSTITUYE LA GESTORA PROVINCIAL DE GUIPUZCOA

SAN SEBASTIAN.—A las doce del mediodía se procedió en el salón de la Diputación a la constitución de la Gestora provincial, asistiendo el señor Moreno Luque.

El secretario de la Diputación, señor Leizaola, dió lectura de la comunicación del gobernador nombrando diez gestores, que es el número necesario para la formación de la Gestora.

Luego, en la elección de cargos, se nombró presidente a don Luis Castro Casal, y vicepresidente, a don Francisco Andonegui, que anteriormente ocupaba el cargo de vicepresidente de la Comisión provincial. Este cargo se elegirá mañana.

ROBO IMPORTANTE

Ayer se llevó a cabo un importante robo en la casa número 50 de la calle de Urbieta, llevándose los cacos alhajas y prendas de gran valor, entre ellas un abrigo de cinco mil pesetas.

CASERIO DESTRUIDO POR UN INCENDIO

En Isasondo se declaró un violento incendio que destruyó un caserío con sus muebles y enseres de labranza.

OVIEDO DE LA MOTA HA SIDO PUESTO EN LIBERTAD

PAMPLONA.—El juez que entiende en la causa con motivo del robo de la catedral de Pamplona, decretó el domingo la libertad condicional de Oviedo de la Mota.

El Juzgado se personó en la cárcel, comunicando al detenido la decisión.

Oviedo de la Mota fué ex-carcelado seguidamente.

Fué saludado por algunos periodistas, a los que mostró su satisfacción por la determinación judicial y anunció que en su día probará hasta la saciedad que él no tuvo arte ni parte en el delito de que se le acusaba. Esperará, no obstante, la decisión definitiva del Juzgado.

Manifestó su propósito de trasladarse seguidamente a París para rehacer su vida, un tanto quebrantada por las incidencias de la causa y prometió reunirse en fraternal almuerzo con los periodistas navarros para aclararles muchas dudas.

DOS MUERTOS POR ACCIDENTE

En el lugar denominado El Campillo, término municipal de Marcilla, fué hallado en una cabaña el cadáver del mendigo Marcelino Serrano, de cincuenta años, natural de Los Arcos.

Según el dictamen facultativo falleció de inanición y frío.

—En el kilómetro 18 de la carretera de Ansó a Ancín, término de Arellano, ha aparecido atravesado en aquella y con la cabeza aplastada, el cadáver de Gabino Villar Nausió, vecino de Dicastillo, suponiéndose fué atropellado por algún vehículo de carga o tracción.

Se han practicado gestiones para averiguar cuál haya sido el vehículo causante del accidente.

UN BAÑO EN INVIERNO CON

Novarbolina Pagra-C. E. S.

(Carbolineum frutal)

Asegura una cosecha abundante de fruta sana

Vigoriza los árboles. Regenera la corteza. Mata los insectos, sus larvas y huevos. Cura los chancros, cicatrices, enfermedades. Estimula una vegetación exhuberante.

1 K. a 3'40
5 K. a 2'90
20 K. a 2'45
100 K. a 2'00

VENTA: Enrique Bendicho Ateca (Zaragoza). Cía. Española de Semillas, S. L. Colegiata, 13. MADRID.

FABRICA: Productos Agro-Industriales Praga (Dos Caminos) BILBAO.

HOY

TeatroModerno

EL EXITO CUMBRE DEL AÑO

ULTIMAS proyecciones de la sensacional película

La Hija de Juan Simón

La consagración como actor de cine del popular "ANGELILLO", con Pilar Muñoz y Carmen Amaya

Uno de los éxitos más clamorosos de la actual temporada

Mañana, miércoles

A PETICION DEL PUBLICO

RATAPLAN

Por ANTOÑITA COLOME y FELIX DE POMES

MAÑANA

Cinema Social

MIERCOLES DE MODA

El film de gran categoría

Os presento a mi esposa

Creación suprema de la deliciosa

SYLVIA SIDNEY

la más humana, natural y femenida de las estrellas, con el galán

GENE RAYMOND

el protagonista de este film, a quien su familia deshizo la boda con una chica humilde, forma su hogar de la forma más curiosa y original que jamás se ha relatado en la novela ni en el cine.

NOTA: Encargue sus localidades con anticipación.

Teatro Bretón

Gran Compañía Dramática de la genial primera actriz

MARGARITA XIRGU

Director Artístico

C. RIVAS CHERIF

DEBUT el sábado 11 de enero

Obras que se representarán:

LA DAMA BOBA
YERMA
LA SIRENA VARADA
BODAS DE SANGRE
DOÑA ROSITA LA SOLTERA o EL LENGUAJE DE LAS FLORES

ABONO. —Queda abierto a partir de hoy, para las funciones de los días 11, 13, 14 y 15, en las condiciones acostumbradas.

Detalles y encargos, en la Contaduría del Teatro

PROXIMAMENTE

UNA OPORTUNIDAD UNICA

Etiopía (Abisinia)

EL IMPERIO DEL NEGUS

No se impaciente: le será presentada por la EMPRESA celosa de presentar siempre a su público las máximas actualidades:

EL FRONTON LOGROÑES

HOY

Frontón Logroñés

La sensacional e intrigante película policíaca

El Misterio del Cuarto Amarillo

MAÑANA LA CONTINUACION

El Perfume de la Dama Enlutada

Precios: Popular, 0'50. Vermouth, '50 y 0'60. Noche, 0'40 y 0'50.

El proceso de las llamadas milicias socialistas

Ha terminado el examen de testigos y el Fiscal ha hecho su informe

Madrid, 6.—Varias horas

En la mañana de domingo continuaron las sesiones del Consejo de guerra contra las milicias socialistas.

A las once menos cuarto se constituyó el Consejo, presidido por el general Peña.

Dado comienzo al examen de los testigos, el juez instructor advirtió que varios de ellos no podían asistir, unos por enfermedad, por ausencia otros, y otros por causas justificadas.

Algunos—dijo—no han sido encontrados por la Dirección de Seguridad, a causa de ignorarse su paradero.

Una de las defensas se extrañó de esta afirmación, en lo que afecta al testigo Chimeno, pues éste se encuentra en el penal de Ocaña.

El letrado señor Rufilanchas manifestó que no le interesaba interrogar a todos los testigos, y en su vista se acordó que cada abogado presentase la lista de los testigos que le interesan.

Compareció el teniente coronel don José Marín, que es delegado de una entidad donde prestaba servicios el procesado Villalba, declarando que tiene de éste buen concepto.

Después comparece el capitán de Asalto señor Zamalloa, quien dice que al teniente Moreno le felicitó por su comportamiento durante la huelga de Extremadura.

El defensor del teniente Moreno aprecia contradicción entre estas manifestaciones y lo que aparece en las declaraciones, pero el capitán Zamalloa aclara que aunque el comportamiento del teniente Moreno fué bueno en aquella ocasión, indirectamente hubo de llamar la atención en algunas ocasiones por considerar sospechosa su conducta, dado que recibía comunicaciones telefónicas y que se entrevistaba con personas que infundían sospechas.

Después comparece María Luisa Hidalgo que dice fué detenida porque en su casa habían entrado unos hombres, pero ella no conoce a nadie de los procesados en este sumario y, por lo tanto, consideró desde el primer momento injustificada su detención.

Confirma que ha declarado en la causa seguida por malos tratos contra unos agentes.

Después comparece Angela Fernández Hidalgo, hija de la anterior, y cuya declaración carece de interés por confirmar los extremos expuestos por su madre.

Después comparece el agente Manrique, respecto al cual se formó un atestado en unión de otros compañeros de la Policía por supuestos malos tratos a detenidos.

Niega que en la Comisaría de la Universidad se maltratara a ningún detenido.

Algunos letrados protestan por la actitud que consideran de desplante en el testigo.

Ante las insistencias de las defensas acerca de los malos tratos recibido por alguno de los procesados, dice que las lesiones que éstos sufrieron pudieron haber sido producidas por los compañeros de cárcel, y esto origina protestas en las defensas.

El letrado señor Bugeda solicita un careo para aclarar le extremo de los malos tratos.

El defensor, señor Villalba, trata de aclarar otro extremo sobre la detención y entrega de su defendido con la diferencia de veinticuatro horas, pidiendo que nuevamente reconozca el testigo al encartado.

Como consecuencia, el letrado solicita otro careo.

Se opuso la presidencia a la petición de la defensa, diciendo que debía continuar el interrogatorio.

Con tal motivo se originó un diálogo entre el letrado señor Bugeda y el presidente.

Aclaró el señor Bugeda que no trataba de emplear habilidades, sosteniendo que, al solicitar el careo, estaba dentro de las normas legales del derecho, e insistió en que era preciso el careo, y la presidencia continuó oponiéndose a la diligencia.

El diálogo dió lugar a nuevas advertencias del presidente.

Varios defensores apoyan la tesis del señor Bugeda, afirmando que las preguntas que ellos habrán de formular estaban supeditadas a las que aquél hiciera. El señor Bugeda trató de hacer valer su derecho con arreglo a las normas jurídicas.

No pretendo—dijo—cambiar la decisión del Consejo, sino hacer prevalecer mi derecho a solicitar un careo.

El presidente aclaró los términos de la cuestión, afirmando que debía terminarse el interrogatorio, y después plantear los letrados las incidencias que creyeran oportunas.

Se acordó que se retirase el testigo, pero quedando a la disposición del Tribunal.

Continuó el interrogatorio del testigo el letrado señor Mediano.

El testigo contestó con evasivas, atajando la presidencia al letrado por considerar que no eran pertinentes las preguntas.

Continúa el interrogatorio sin interés.

El señor Bugeda expuso la contradicción que apreciaba entre el testigo y el procesado Turegano, y para buscar aclaraciones al hecho de aparecer éste herido, solicitó el careo en demostración de la verdad, que—dijo—supone la afirmación de Turegano. Leyó al efecto el artículo 552 del Código Penal, que habla de las diligencias que pueden pedir las defensas, y el 554, que establece todas las de prueba que sean practicables en el acto del juicio. El —añadió—es una diligencia de garantía externa, de derecho público, y debe celebrarse incluso si la presidencia lo estima oportuno a puerta cerrada y con todas las garantías que quiera adoptar el Tribunal.

Estas consideraciones del señor Bugeda dieron lugar a un incidente entre él y el fiscal, leyendo aquél un escrito del segundo para rebatirlo. El fiscal protestó ante la presidencia, considerando inoportuna la lectura.

El señor Bugeda siguió leyendo el artículo 78 del Código, en el que dice que los testigos estarán prestos para ser interrogados y careados.

El fiscal pidió a la presidencia que le reconociera el derecho de rebatir todos los argumentos y tesis de la defensa.

Presidente: No es necesario que hable el señor fiscal, pues mañana (por hoy, lunes), a las diez y media, se decidirá si hay o no careo.

Acto seguido se levantó la sesión.

* * *

Esta mañana se reanudó el Consejo de guerra contra varios individuos pertenecientes a las milicias socialistas.

Habló primeramente el fiscal. Se refirió a la cuestión planteada ayer por el letrado señor Bugeda solicitando el careo de uno de los procesados con el testigo, agente de Policía, señor Manrique para esclarecer lo referente a los malos tratos y la forma coactiva de obtener las declaraciones.

El fiscal sostuvo que son cosas independientes los malos tratos y los hechos que se están tratando, porque lo primero ya se esclareció en otro sumario, sin que por ello haya de negar a las defensas el derecho a mantener su posición, pero aun dándose por cierta la existencia de malos tratos, no por eso se ha de desviar el procedimiento a seguir según los hechos que existen.

Entiende que el asunto de los malos tratos tiene que plantearse en su marco adecuado. El careo será aceptable o no, según el acuerdo del Consejo de guerra.

El letrado señor Serrano Batanero, en nombre de su compañero el señor Bugeda, que se halla ausente, llama la atención al Tribunal sobre la importancia de aquilatar las declaraciones que fueron obtenidas de los procesados. Considera que España no atraviesa un sistema de normalidad jurídica.

Los letrados señores Villalba y Villaverde también piden que se verifiquen ciertas pruebas y citan en su favor varios artículos del Código Penal.

El presidente dice que el Consejo resolverá y el fiscal pide de nuevo la palabra para solicitar, una vez más, que no se desvíe el procedimiento.

Se suspende la sesión por cinco minutos. Transcurridos éstos se da cuenta del acuerdo de que se celebre el careo pedido, el cual tiene lugar sin que lo presencien los periodistas.

Parece ser que antes del comienzo de este cambio de palabras el fiscal dijo que como el careo no se practicó en el sumario, no procede hacerlo en el plenario.

Intervinieron varios letrados y el agente señor Manrique, que negó los malos tratos, diciendo que, por el contrario, había entregado una manta al procesado señor Turégano para que se abrigara.

Por su parte éste mantuvo sus manifestaciones, diciendo que el agente le pegó y le amenazó con una pistola.

Se continúa el Consejo de guerra, compareciendo el vigilante señor Sáinz Tejada, quien, a preguntas de las defensas, dice que intervino en los sucesos de octubre en la detención de varios procesados. Confirma que por la mirilla del calabozo vió lesionado a un detenido, creyendo que cuando se practicó la detención no lo estaba.

Confirma lo de la entrega de la manta por el agente señor Manrique.

Afirma que en la Comisaría del distrito de la Universidad siempre se procede con la mayor corrección con los detenidos.

Se levanta la sesión para continuarla por la tarde.

* * *

A las cuatro de la tarde se reanudó la sesión.

El defensor señor Rufilanchas manifestó en nombre todos los defensores que renunciaban al resto de la prueba testifical.

Unicamente el señor Villalba expuso su deseo de interrogar tan sólo al agente señor Navarro, que, a preguntas del señor Villalba, manifestó que el procesado Claudio Villalba, hermano del defensor, fué detenido el 16 de octubre en las oficinas de la Casa Nestle y no ofreció resistencia alguna ni se le encontró ningún arma. También es cierto que se había efectuado un registro en su domicilio, no habiéndose encontrado documentos comprometedores ni armas.

El juez instructor, señor Jiménez Fernández, declara que ha terminado la prueba y se renuncia al examen de los demás testigos.

Inmediatamente, el fiscal señor Cayo Ortega da lectura a su escrito de acusación.

Comienza diciendo que guarda el máximo respeto para las personas y las ideas, y dirige un saludo de cordialidad y afecto a los defensores de los encartados.

Hace luego referencia a los numerosos sumarios instruídos por los sucesos de octubre.

Se refiere a la conexión que con estos hechos tuvieron las milicias socialistas que fueron constituídas contra toda norma de derecho para atacar al Gobierno legal de un régimen que no es lícito sea defendido por fuerzas distintas que aquellas que oficial y regularmente tienen el cometido de defenderle.

Pasa a continuación a examinar la intervención de cada uno de los procesados y comienza con la de Fernando de Rosas.

Analiza minuciosamente la intervención de cada uno de los procesados y pide para el teniente Moreno y para el guardia de Asalto José del Rey la pena de reclusión perpetua, además de la intervención civil durante la condena. Para el teniente pide, además, la inhabilitación y pérdida de empleo.

Para los procesados responsables del delito de conspiración y auxilio a la rebelión, que son Fernando de la Rosa, Eloy de la Figuera, José Muñoz Rodríguez, Andrés Escudero Mota, Angel Martínez Molina, Juan Turégano y Nicolás Revuelta, 15 años de reclusión temporal y la accesoria de inhabilitación durante la condena. Para los responsables de conspiración para la rebelión militar, Enrique Puente, Amaro del Rosal, José Septién, Tomás Pérez Fernández, Ignacio Cerez Aizpurua, Luis Méndez, Silverio Alvarez, Felipe Martínez Martín, Enrique Nouvilas, José Ruiz Suárez, Lauro Villalba Pérez, Joaquín Ferrer, Ricardo Maroto y Ponce de León, Joaquín Fernández Perezagua, Esteban Cuéllar Maroto, Esteban Calleja, Rafael del Pozo y Francisco Pérez, 12 doce años y un día de reclusión temporal con accesoria de inhabilitación señalada. Para los autores del delito de depósito de armas, Eulogio García González, Ramón Jiménez Gil y Enrique Rodríguez Calvo, la pena de tres años de prisión menor y accesorias de suspensión de todo cargo y derecho a sufragio durante la condena, más multa de 6.000 pesetas.

El fiscal pidió la absolución por falta de pruebas para el teniente José del Castillo, para el suboficial Peruca y para el guardia Gañán, y por no ser los hechos constitutivos de delito, para el paisano Eloy Alvarez.

Terminada la lectura del informe del fiscal, se levantó la sesión de la vista para continuarla mañana a las diez y media con la lectura de los informes de las defensas, que son en total entre togados y militares, 23.

Avisos y Noticias

Al mediodía del pasado domingo, se verificó el entierro de la que fué anciana y virtuosa señora doña Dorotea Sarcós, viuda de Colis.

La comitiva, que era presidida por sus hijos don Augusto, don César y don Félix; don Fernando y don Eduardo Martínez Corcuera y otros parientes y amigos, se formó frente al domicilio mortuorio, Cervantes, 1, y se despidió en la carretera de Zaragoza, donde el cadáver, encerrado en sobrio arcón cubierto de flores, fué trasladado de la carroza fúnebre a la de tracción automóvil de la "Funeraria Pastrana", en la que fué transportado a Calahorra, para inhumarlo en el panteón que la familia posee en aquel cementerio.

Acompañando a la carroza automóvil iba una caravana de automóviles ocupados por los deudos y amigos de la familia.

Al entierro asistió un público numerosísimo, en el que estaban nutridamente representadas todas las clases sociales de la capital, entre ellas el Colegio d Odontólogos en su totalidad.

Con tan triste motivo, reiteramos a sus hijos y demás familia, de una manera especial a nuestro convecino y amigo don Augusto Colis, el testimonio de nuestro pésame más sentido.

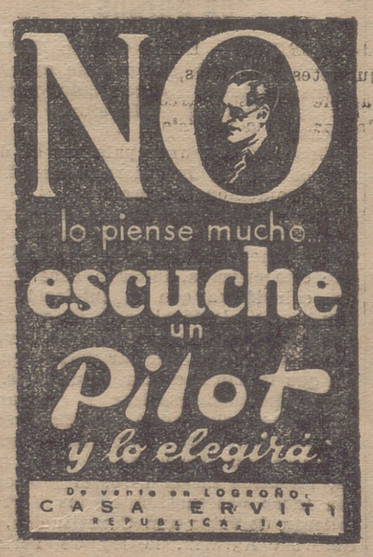

REGISTRO CIVIL

Inscripciones verificadas en los días 5 y 6:

Nacimientos. — María Carmen Aguarón López, Victoria Caro Portilla.

Defunciones.— María Teresa Zabala Peche, de cuatro años, de Logroño; Francisca Sáenz Martínez, de 82 años, de Garranzo; José Luis Balda Gil, de once meses, de Logroño; Felipe Santos Sesmero, de 4 días, de Logroño.

Matrimonios.— Ninguno.

GRAN SURTIDO EN
LANAS, FAJAS
GUANTES LANA
Y
CABRITILLA
PRECIOS BARATISIMOS
LACALZADA
Sagasta, 25, y Gallarza, 17.
Regalo de los cupones LA ACCION por cada 25 céntimos de compra

En la Casa de Socorro fueron asistidos el domingo:

Victoriano del Río, de 10 años, de Bargota, de herida cortante en un dedo, causada con un cuchillo en su casa.

El lunes, Timotea Pasiego Ribero, de ocho años, de herida en la región fronto parietal izquierda, por caída de la cama.

Román Blanco Estefanía, de 28 años, chófer, de herida contusa en un dedo, causada son un martillo.

Juan Rey Fernández, de dos años, de quemaduras de primero y segundo grado en la pierna, producidas con agua hirviente.

Ante la imposibilidad de dar las más expresivas y cariñosas gracias a los miles de personas que tuvieron la amabilidad de firmar en las listas de pésame con motivo del fallecimiento de **DON JOSE MARTINEZ SAENZ MERINO**, la familia del finado nos ruega encarecidamente lo hagamos por medio de nuestro diario, lo que cumplimos muy gustosos.

Idéntico ruego nos hacen respecto a las muchísimas cartas de pésame recibidas de la provincia y región.

Por los señores de Pérez Tomás y para su hijo don Agustín, ha sido pedida la mano de la bella y distinguida señorita María del Carmen de Guinea.

Entre los futuros contrayentes se cruzaron los regalos de rigor.

La boda se celebrará en el próximo mes de febrero.

medias
La Ideal
casa especializada
Portales 74

EMILIO CASAS
ESPECIALISTA EN
PIEL, SIFILIS Y VENEREO
MURO DE LA MATA, 8. DE 11 a 1.

Ha sido nombrado catedrático numerario de Francés de la Escuela Superior de Comercio de Madrid, nuestro paisano y amigo don Feliciano Aldazábal Alvarez, que lo era de la de Málaga.

Le felicitamos cordialmente.

Interesante a los practicantes

El "CENTRO DE PROTECCION DE CHOFERES", Sociedad de Socorros, de Logroño, anuncia la provisión de una plaza de practicante que tiene vacante, bajo las condiciones que obran en su Secretaría, Miguel Villanueva, núm. 5, 2.º, izquierda, donde pueden ser examinadas de 8 a 9 de la noche, hasta el día 13 del actual.

El presidente, VALERO ALVAREZ

EL PISO
GALLARZA, 18, PRIMERO
ACABA DE RECIBIR UNA IMPORTANTE PARTIDA DE
Retales de paños
PARA CABALLEROS Y NIÑOS
A PRECIOS SIN COMPETENCIA

Baules - Maletas
corrientes y de precio, con materiales garantizados, sin intermediarios: "Reparaciones", "Fundas", etc., en la fábrica. San Juan, 48. RICARDO ESTUCHISTA

De una finca que en Aguilar de Río Alhama posee Petra Jiménez Sáinz le han sido cortados 14 árboles frutales, ignorándose quién sea el autor de este hecho, para cuyo esclarecimiento hace gestiones la Guardia civil.

Traspaso negocio
Por poco capital. Bonito negocio
Por traslado, para ampliación de mi Fábrica de Dulces, se traspasa el Comercio de Ultramarinos de la calle Vara de Rey, de la Viuda de Arróniz. Informes en el mismo.
NOTA. A los que están interesados en este traspaso se comunica que ya puede ser entregado seguidamente.

Pierde dinero
Pero con miras al bien de sus clientes y público en general liquida: Turrones de Monerris Planelles, Jijona, Belga, antes a 8 pesetas, ahora, a 5; varias clases, antes a 7 pesetas, ahora a 4; Glorias de Portugal, las de 7 pesetas, ahora a 5. Además, comprando UN KILO de turrón, regalo de Reyes. Sorpresa, únicamente
COMESTIBLES JOAQUIN RUIZ
Zurbano, 16. — Teléfono 16-17

SE VENDE PISO con sol todo el día y baño, en Murrieta, 37, 3.º, izqda.

R. MORAGUES
TUBERCULOSIS y CORAZON
NEUMOTORAX. — RAYOS X.
Muro Mata, 8, 3.º — Telf.º 1085.

¡INDUSTRIALES!
¡FABRICANTES!
¡DROGUEROS!
NO ADQUIERAN LAS DROGAS QUE PRECISEN EN SUS INDUSTRIAS SIN CONSULTAR PRECIOS EN LA
DROGUERIA ALONSO
ALMACENISTA DE DROGAS AL POR MAYOR
CERVANTES, 1. — LOGROÑO.

Muebles Bermejo
ELEGANTES. -- SOLIDOS. -- ECONOMICOS
LA CASA DE MAS GARANTIA

Instituto LAS HERAS
Colegio Médico-Pedagógico para niños retrasados por debilidad mental nerviosos, apáticos, etc. Se admiten internos y medio internos.
Carretera de Chamartín de la Rosa, 43. — Madrid. — Teléfono 36144
Director - médico - psiquiatra: Dr. Don Angel Suils, director del Sanatorio Psiquiátrico de la Prosperidad, y médico - profesor de la Facultad de Medicina.
Director pedagógico: Don Sabas las Heras, profesor especializado en la enseñanza de niños retrasados y ex-director del Instituto Lafora.

A las cuatro de la tarde de ayer fué conducido al cementerio el cadáver del que fué conocido y apreciado agente de ventas de la "Casa Singer" en Logroño, don Ignacio Ruiz Sáenz de Santamaría.

Presidieron el duelo el primo del finado, don Luciano M. de Mendi; el jefe de la "Casa Singer" y amigos íntimos del finado, a los que seguía un cortejo muy numeroso en el que figuraba el personal de la casa y muchos amigos de la familia, a la que reiteramos la expresión de nuestra sentida condolencia.

MUEBLES
FAUSTINO FERNANDEZ
Miguel Villanueva, número 4, (Delicias)
Especialidad en camas con somier NUMANCIA

D. GAYO
Vías urinarias. Rayos X. Rayos ultravioleta.
MURO DE LA MATA, 10, 2.º

m. martínez de pinillos
oculista. — medicina general
m. carmen, 8. — teléfono, 1950

A la avanzada edad de 82 años dejó ayer de existir doña Francisca Sáenz Martínez, que era muy estimada por cuantos la trataron.

A sus apenados hermanos don Cipriano y don Matías; sobrinos y demás familia les hacemos expresión de nuestro pésame más sentido.

Por 15 pesetas
LA PERMANENTE que no tiene rival
Recopilación de los méjores métodos.
Cada clase de cabellos, un sistema.
Peluquería de Señoras AYUCAR

CRISTALES
Peñalva
GALLARZA, 3. TELEFONO 1182
LOGROÑO

Nuestro buen amigo don Teodoro Lucas Pisón, farmacéutico del Hospital Militar de Burgos, pasa por la terrible pena de haber perdido a su hijito Juan Ignacio, monísimo niño de dos años, que tanto alegraba su hogar.

Enviamos a los desconsolados padres y demás familia nuestro más sincero pésame.

MUEBLES
BARATOS
ANTA
Portales, 46

El domingo por la tarde se celebró en el Gran Casino la Junta general de fin de año para la elección de la Directiva que ha de regir sus destinos durante el año en curso, habiendo sido dsignados: Presidente, don José Peche; vicepresidente, don Alejo Martínez; secretario, don José Navajas; contador, don Gabriel Aixa; tesorero, don Manuel Ibáñez; vocales, don Roque Medel, don Magín Armesto, don Librado Notario y don Fernando Ancín.

Visiten en Madrid
LA CASA
Merino y Navas
ATOCHA, 14, y RELATORES
Teléfono, 13-330
ROPA BLANCA Y CAMISERIA
JUEGOS PARA CRISTIANAR
ROPA FINA PARA NIÑOS

El vecino de esta capital Eduardo Lázaro García ha puesto en conocimiento de la Guardia civil que al dar una vuelta por la bodega que tiene en renta en la falda del monte de Cantabria, frente al ventorrillo de "Las Tres Provincias", sembrada de champignon, se encontró con la desagradable sorpresa de que la puerta estaba abierta, operación que debieron llevar a efecto rompiendo una de las anillas del candado, que servía de cerradura, así como que la totalidad de los surcos en que tenía sembrado el champignon habían sido destruídos, ignorando quién sea el autor del hecho.

La Guardia civil comprobó la citada denuncia, sacando en consecuencia que fueron dos personas las que cometiero el daño, dejando señaladas pisadas, que quizás sirvan para descubrir a los autores de tan censurable acción.

HOTEL METROPOLITANO
MADRID
Habitaciones con baño y pensión desde 16 pesetas.

A las siete de la tarde de ayer se fugó del Manicomio provincial, en unos menores, un individuo que estaba recluído judicialmente en dicho Manicomio.

Dr. M. ARTACHO
Médico Militar. — Medicina Interna
Pabellón Hospital Militar. Teléf. 120

El soldado del regimiento de Artillería, José Asenaza, que se encontraba con licencia en Bilbao, al salir anoche de dicha villa con dirección a nuestra capital, iba asomado en una ventanilla del tren ómnibus, y en un túnel próximo a Bilbao se dió un golpe en la cabeza, sufriendo una herida de pronóstico reservado.

Avisada la Ambulancia Sanitaria por medio del teléfono de esta estación, acudió a recoger al herido y lo transportó al Hospital Militar.

FARMACIA LANZAGORTA
ACEITE DE HIGADO DE BACALAO
EMULSION CON HIPOFOSFITOS
Especialidad en trousseaux para parto

MALTARINA
Para niños y estómagos delicados

Anoche a última hora se trasladaron cuatro bomberos al trujal de la casa de Concha, con el fin de apagar unos rescoldos procedentes de fuego que el día primero de año se produjo en este trujal y la carpintería del señor Echevarría.

BALILLA
4 PUERTAS, 8 H. P.
exactamente igual que nuevo, se vende por especiales circunstancias. Juan José Laborde. Logroño.

Aceite purísimo de Hígado de Bacalao muy rico en Vitaminas.
FARMACIA, DR. PERUCHA.

Los cabos de la Segunda Compañía del Batallón Cazadores de Melilla número 3, Justo Pardos Faidillo y Antonio Pons Andreu, de guarnición en el Peñón de Alhucemas (Villa Alhucemas), solicitan madrina de guerra entre las bellas riojanas que estén dispuestas a mantener correspondencia con ellos.

V. Infante
Especialista en Garganta, nariz y oídos. Consulta

J. FERNANDEZ GONZALEZ
Médico-Director
Dispensario Antituberculoso
ASMA - TUBERCULOSIS
NEUMOTORAX - RAYOS X
Bretón Herreros, 44

ESCENAS DEL RECORRIDO QUE LLA CABALGATA DE RADIO RIOJA HIZO EN LA MAÑANA DE AYER, PARA REPARTIR JUGUETES — Fot. Limorti

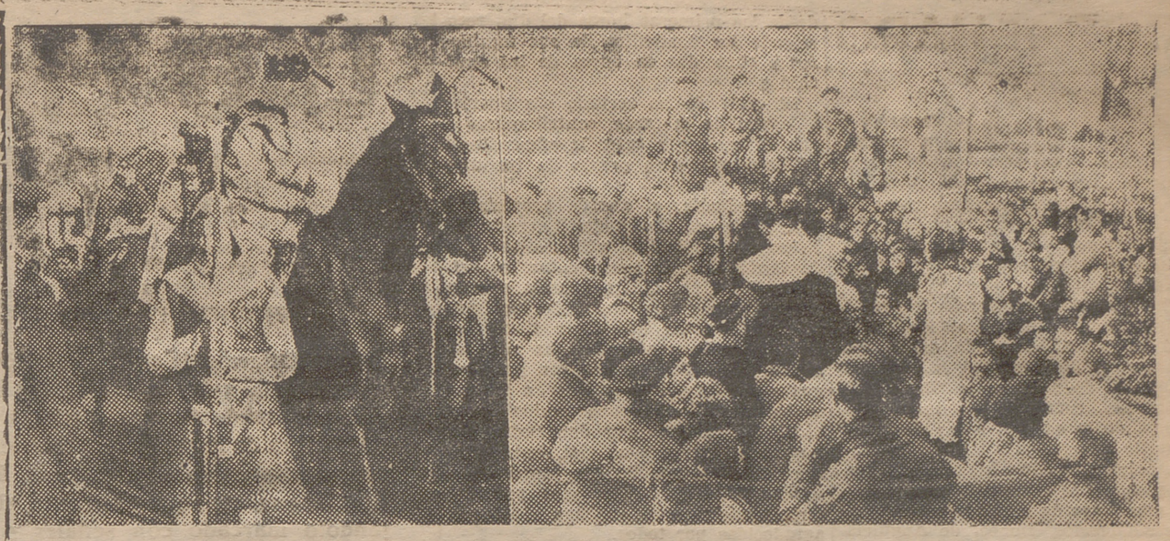

OTROS MOMENTOS DE LA CABALGATA DE "RADIO RIOJA" Y LA "CLA", QUE FUE AYER LA ALEGRIA DE LOS PEQUEÑUELOS LOGROÑESES — Fot. Limorti

La fiesta de Reyes de "Radio Rioja" y la "CLA"

LA CABALGATA

El tiempo, francamente bueno, fué ayer el mejor colaborador del grandioso éxito que alcanzara la segunda cabalgata de los Reyes Magos, organizada en colaboración por "Radio Rioja" y esa simpática agrupación artística titulada "La "C. L. A.", cuyo altruismo corre parejas con su cada día mayor prestigio artístico.

De todos es conocido el entusiasmo de cuantos integran la "C. L. A." para cuanto pueda significar un beneficio para cualquier entidad, y, por tanto, no podía faltar su concurso para obra tan magnífica como llevar a los niños pobres la visita de los siempre esperados Reyes Magos con sus juguetes, que guardarán con una ilusión cuyo recuerdo perdurará en sus infantiles corazones y cuando sean mayores vendrá a su memoria, con especial emoción, y les hará convertirse en colaboradores de aquellos que lleven el ansiado juguete a los niños de generaciones sucesivas, como ellos los recibieron en su tiempo, privados de encontrarlos sobre los zapatitos colocados en los balcones de su casa.

El llamamiento que "Radio Rioja" y la "C. L. A." hacían en nuestro número del domingo encontró, como antes decimos, su mejor colaborador en la bonancible mañana con que se inició el día del os Magos y así, desde las siete de la mañana los alrededores del "Teatro Circo" en la calle de Salmerón, donde los que habían de tomar parte en la cabalgata, procedían a su caracterización, aparecían ocupados por niños de todos los sectores sociales, acompañados en su mayoría por personas mayores, sin que podamos asegurar quiénes sentían mayor ansiedad por ver la aparición de los "reyes", si los pequeñuelos o sus acompañantes.

Aproximadamente a las ocho, la cabalgata se puso en marcha, que iniciaban los caballeros heraldos, seguidos de la banda de Trompetas del Regimiento de Artillería; comparsa de Gigantes y Cabezudos bailando a los acordes de los gaiteros de Albelda; la banda de cornetas y tambores; la carroza, magníficamente adornada, en la que se confundían la belleza de las señoritas de la "C. L. A." con la de las muñecas y juguetes que en ella se exponían, destinadas al sorteo en el Teatro y a los niños de los Asilos provincial y de Santa Rosa.

A continuación iba la "Tuna Universitaria madrileña", que quiso sumarse a la simpática fiesta; los reyes Melchor, Gaspar y Baltasar, con sus pajes y servidores; otra camioneta, también adornada, con los grandes paquetes de juguetes destinados a las escuelas públicas para sus alumnos pobres y la Banda militar de Bailén, que cerraba la cabalgata. Esto es un decir, pues por delante, mezclados y detrás iban centenares y más centenares de pequeños y mayores en una manifestación de alegre acompañamiento, en el que la algarabía era extraordinaria y simpáticamente escandalosa.

La cabalgata siguió el itinerario que indicábamos en nuestro número anterior, haciendo entrega de los juguetes, en las escuelas, a los maestros, y en la "Casa Cuna" y Asilos, muchos los entregaron los "propios" Reyes Magos, en medio de la estupefacta emoción de los pequeñuelos, la que transmitían a los mayores que lo presenciaban, ocultando muchos las lágrimas que pugnaban por salir de sus ojos.

Magnífica y bienhechora obra la que ayer realizó la cabalgata de los Reyes Magos, con el reparto de juguetes y que terminó cerca de las diez y media de la mañana, pues la C. L. A. tenía necesariamente que retirarse para asistir al escenario del Teatro Bretón de los Herreros, donde momentos después había de celebrarse una fiesta.

LA FUNCION TEATRAL

La fiesta infantil organizada por Radio Rioja y la C. L. A. tuvo una brillantísima segunda parte en el Teatro Bretón.

El coliseo estaba, podríamos decir que sobre-ocupado. Las localidades de general habían sido repartidas a los niños de las escuelas públicas. En el anfiteatro tenían asiento los del Asilo Provincial. En el resto de las localidades, casi a dos por una, se mostraba un público abigarradísimo, en el que la mayoría eran niños de uno y otro sexo.

La fiesta fué magnífica. Sólo la generosidad de Pepe Eizaga—inagotable en sus rasgos bondadosos que consigue, imponiéndose un trabajo superior a todo elogio y del que no obtiene jamás sin la satisfacción espiritual, premio bastante para los espíritus nobles—es capaz de preparar y realizar un espectáculo como el que ayer fué, tanto como exaltación de la infancia regocijo del público infantil.

Claro está que Pepe Eizaga, con su excepcional poder de captación, con el contagio de su desprendimiento tiene la fortuna de hallar colaboradores animados del mismo altruismo. Y para divertir a los niños contó ayer con la cooperación de los maestros Blasco y Abalos y la nunca bastante alabada de los elementos que componen el meritísimo cuadro artístico de la C. L. A.

El cuento infantil musicado "El país de don Trompico", puesto ayer en escena por la C. L. A. y del que son autores Pepe Eizaga de la letra y los maestros Blasco y Abalos de la música, es tan de circunstancias, tan adecuado a un público de niños, tan varío, tan gracioso, tan entretenido, en suma, que, por mucho que se elogie, no se le hará la justicia que merece.

Representa un verdadero derroche de ingenio, tanto más si se tiene en cunta que se hizo para ser aprovechado una sola vez. Sacadas las frases de propaganda de productos locales, cuya abundancia es también otro aspecto del espíritu desprendido del autor, el cuento podría haberse representado con éxito señaladísimo en cualquier escenario de España, y, en su género, habría merecido los más favorables pronunciamientos aún de la crítica más exigente. Siendo estimable cuanto ha brotado de la pluma fácil de Pepe Eizaga, quizá el libro de "El país de don Trompico" sea lo mejor. Acaso por ser lo que ha compuesto con mayor emoción y más intensa cordialidad; posiblemente también porque es lo que más se ajusta al sentido íntimo del autor, pues Pepe Eizaga tiene entre otros méritos personales, el de ser un poco niño sin perder no obstante su condición de hombre hecho y cabal.

De la música puede decirse otro tanto. Hay en ella números muy bonitos. No es extraño que se repitieran varios, pues en casi todos se daba la condición de una factura suelta, y de ser movidos, agradables y no poco originales. Ya hemos dicho que se repitieron algunos. A ello contribuyó en buena parte la labor de los artistas de la C. L. A., que no hay porqué citar individualmente, toda vez que son sobradamente conocidos y que estuvieron, cada cual dentro de las exigencias de su papel, a la misma altura. Formidables de caracterización, de dicción y de gracia. Señalaremos por ser menos corriente, ya que sus actuaciones son más distantes, la meritísima labor de Cruz Viain que demostró sus excelentes dotes de danzador.

La fiesta teatral de ayer constituyó un éxito singularísimo para los autores de "El país de don Trompico" y una satisfacción extraordinaria para los que fueron espectadores, compartida por todos cuantos intervinieron en su organización.

Reciban Pepe Eizaga, los maestros Blasco y Abalos, los elementos todos de la C. L. A. y cuantos más fueron colaboradores, nuestra felicitación y nuestro caluroso aplauso.

Otros repartos de prendas y juguetes

En los establecimiento benéficos municipales se verificó el acostumbrado reparto de prendas y juguetes a los niños.

A las diez tuvo lugar en la Casa Cuna del Niño Jesús. A los 160 niños y niñas que acuden a dicho establecimiento se les entregaron un vestido de piqué blanco y dos juguetes a cada uno.

A las once se realizó en la Gota de Leche, entregándose a cada uno de los niños que reciben el beneficio de la Institución un vestido y un par de zapatitos de cuero o de punto, según la edad, una camisita de lana y un sonajero.

Los dos repartos los presidió el alcalde señor Grau, que tuvo elogios para la labor que durante el año y con motivo de estas y otras fiestas, realizan, en favor y obsequio de los pequeñuelos, las religiosas que tienen a su cargo los establecimientos.

El gobernador civil señor Salabert había sido invitado por la primera autoridad municipal para que asistiera a estos simpáticos repartos. No pudo hacerlo por haber adquirido un compromiso anterior, pero encargó muy expresivamente al señor Grau que lo diera por presente y representado en él, significando que hubiera sido mucho lo que le hubiera complacido asistir de no impedírselo obligaciones ya ineludibles.

* * *

En las Parroquias se repartieron también bonitos juguetes a los centenares de niños que asisten a las enseñanzas de la Doctrina.

Han pasado los Reyes

Han pasado los Reyes de las barbas de lino
y han dejado una estela de luz en el camino.
A pesar de la noche tan fría y tan oscura,
Logroño iluminóse con celestial blancura;
porque llevan los Magos una misión tan santa,
que al pasar ellos, todo se alegra y se abrillanta.
Han grabado en los niños las imaginaciones
con fantásticos cuadros de doradas visiones.
Junto a la chimenea donde entre copos arde
el tuero, a la caída solemne de la tarde,
como en nido caliente los pájaros gorjean,
unos niños alegres con ansia deletrean
las cartas que a los Reyes sus padres escribieron
cuando de secretarios de sus hijos hicieron.
Uno pidió una caja de soldados de plomo,
el otro un dromedario de jorobado lomo,
con unas alforjitas y en cada una de ellas
de vino de Rioja dos menudas botellas.
Aquél ve sus delicias en un juego de bolos;
éste un polichinela de esos que bailan solos.
Una niña muy guapa les pide una pepona
que abra y cierre los ojos igual que una persona.
Hay quien pide un garage con dos flamantes coches
y otro un camión cargado con las "Mil y una noches".
Y así todos desgranan en flor sus peticiones
en espera de frutos de realizaciones.
Gloriosa cabalgata, bendita de los cielos
que pones en un lindo juguete tus anhelos,
y tus pupilas de ángel y tu rosada frente
se inclinan ante el paso de los Magos de Oriente.
Tu serás la dichosa y única de la vida
frente a la cabalgata del mundo fratricida
que portando en sus manos el pendón de la muerte,
saliéndote al encuentro se afana por vencerte.
Pero no ha de salirse con su sombrío empeño,
porque para que rompa la línea de tu ensueño
es preciso la página rasgar de libro santo
donde brilla la aurora del infantil encanto,,
y hollándole cobardes sus fueros al cariño
pretender asaltarle sus derechos al niño.
Por eso en esta fiesta de amor en los hogares,
en la que ríen juntos juguetes y caricias,
pedid para los hombres al pie de los altares
en nombre de los niños la paz y sus albricias.

LUIS BARRO[illegible]RIEN

Composición leída en la emisión de noche del pasado domingo en "Radio Rioja", por don Ismael Alonso.

LOS CINES

Anteayer y ayer se pasaron por las pantallas de los cines los anunciados programas. Tanto a las películas de producción extranjera como a las de filmación nacional, se les pueden dedicar elogios. El público o mejor dicho los públicos no regatearon sus alabanzas y, en general, salieron bien impresionados de todos los programas.

De las películas extranjeras corrieron parejas en el éxito "El Delator" y "El héroe público número 1". También es cinta interesante y bien realizada "El misterio del cuarto negro".

De las nacionales no diremos cuál nos pareció mejor, porque, en realidad, sacada la labor personal de Vilches en "El 113", todas vienen a estar a la misma altura, es decir manteniendo en la opinión del público el juicio, buen juicio que vienen mereciendo las cintas españolas en esta temporada. Ahora ben, por lo que toca al éxito de taquilla, el más logrado, tanto que en ninguna de las secciones popular, vermouht y noche quedó una sola localidad por vender, sino que quedaron muchos espectadores con el deseo de serlo, lo dió "La hija de Juan Simón", proyectada en el Bretón y Moderno. En esta película, en general bien hecha, resalta una excelente impresión sonora de los cantables flamencos de Angelillo, que es el héroe del "film". También Pilar Muñoz está muy bien en su papel.

Para hoy se anuncia la repetición de esta película en el Moderno y pueden augurarse tan grandes entradas como ayer, porque sobre haberse quedado muchas personas sin poder verla, serán todavía más las que acudirán precisamente por haberla visto.

En el Logroñés se proyectará "El misterio del cuarto amarillo", ya conocida, que es cinta muy interesante y que se volverá a ver con agrado.

O. M. O.

La exportación de vinos españoles

La exportación de vinos en los meses de agosto y septiembre ha seguido su curso normal. En el último, quizá por la proximidad de las fiestas de fin de año, se nota un aumento en las salidas de dos millones y medio de litros.

Durante el mes de agosto se exportaron 7.278.729 litros, de los cuales corresponden 1.418.738 litros a los vinos generosos, 3.893.120 litros a los vinos de mesa, 1.830.029 a los vinos dulces y 116.842 a varios, entre los que se encuentran espumosos, vermouht, etc.

Las regiones que mayor cantidad de vino exportaron durante ese mes fueron: Valencia con 1.725.944 litros; Jerez con 1.275.297 litros, y Tarragona con 1.061.076 litros.

Los países de mayor volumen de importación de vinos españoles fueron: Alemania con 1.506.122 litros y Suiza con 1.396.470 litros, en su mayor parte correspondiente a vinos comunes tintos y blancos, e Inglaterra con 1.326.344 litros, de los cuales casi la totalidad (994.108 litros) fueron vinos generosos de Jerez y Málaga, con una enorme superioridad de los primeros, ya que Málaga solo envió 11.025 litros.

En el curso del mes de septiembre se exportaron 9.782.240 litros clasificados así: Generosos, 1.945.889; vinos de mesa, 5.014.807 litros; vinos dulces, 2.689.117 litros, y varios, 132.457 litros.

Durante el citado mes la región de mayor volumen de exportación fué Valencia con 3.661.029 litros, siguiéndole Jerez con 1.661.748 litros y Tarragona con 1.087.449 litros.

En el mes de septiembre fué Suiza el país que absorbió mayor cantidad de vino de España, alcanzando la cifra de 2.441.856 litros, seguido de Alemania con 2.082.348 litros. Estos dos países y Bélgica, que está en cuanto lugar con 800.260 litros, continúan importando vinos comunes tintos y blancos. Inglaterra, que ocupa el tercer lugar entre los países importadores, en el mes a que nos referimos, con 1.835.808 litros, dedica, como siempre, su preferencia al vino de Jerez, del que ha consumido en el curso del mes 1.182.773 litros.

En breve publicaremos las estadísticas de octubre y noviembre de exportación de vinos.

EN LA COCINA ECONOMICA

Hasta las dos y media de la tarde duró ayer el reparto de comidas en la Cocina Económica, dándose unas 700 y componiéndose estas de cocido con garbanzo, patata, chorizo y tocino, y como segundo plato, carne estofada con pimientos y vino. De postre se dió turrón, mandarinas, naranjas, higos, nueces y dulces.

El almacenista de vinos don Félix Martínez, establecido en la calle de Pablo Iglesias, mandó dos cántaras de vino blanco.

Las hermanas de la Caridad, según tienen por costumbre, no solamente en condimentar excelentemente la comida, sino también en servirla con cariño a cuantos concurren a la Cocina Económica, cuyo funcionamiento hace tanto bien.

En San Asensio, un barbero, con una navaja de su oficio, causó graves lesiones a una joven a la que requería de amores sin ser correspondido

A la una de la madrugada de hoy llegó la Ambulancia Sanitaria, que había sido requerida desde San Asensio para trasladar a una muchacha joven que había sido agredida a la salida del baile.

La muchacha, debidamente atendida en el viaje por el practicante del Instituto provincial de Higiene señor Ruiz, ingresó a la hora indicada en la clínica del doctor Cospedal, donde le fué practicada una delicada cura, terminada la cual se encontraba relativamente tranquila.

La joven, que cuenta unos veinte años de edad, se llama Carmela Puras Miguel y presenta las siguientes lesiones:

Una herida inciso-cortante en la región temporo-parietal izquierda, de quince centímetros de extensión, que interesa las partes blandas; otra de la misma naturaleza en la región geniana izquierda, de veinte centímetros, que afecta hasta la comisura izquierda y que interesa la cavidad bucal, y otra igual, a un centímetro por debajo de la anterior, de unos ocho centímetros, sin llegar a la boca, interesando, como la antedicha, el espesor de la lengua.

Las lesiones, que le fueron producidas con una navaja barbera, fueron calificadas de pronóstico grave.

Según referencias que hemos podido adquirir, Carmela fué agredida aproximadamente a las ocho de la noche y a la salida del baile por Eugenio López Román, barbero, que hace poco tiempo residen en San Asensio y que, según parece, requería de amores a la muchacha, sin éxito.

Mucho celebraremos que la gravedad del estado de la joven desaparezca y que no se haga esperar la curación.

EN LA "GOTA DE LECHE" DE ESTA CIUDAD.—ARRIBA, PRENDAS Y JUGUETES EN ESPERA DE SER REPARTIDOS. ABAJO, LAS MADRES Y LOS NIÑOS DESPUES DEL REPARTO — Fot. Limo...

Anuncios y suscripciones para LA RIOJA

pueden encargarse a nuestros corresponsales de todos los

ECOS DE HARO

6 de enero.

DEL DOMINGO.—La nota caracte- tica de la temperatura que hizo ayer é de intenso frío.

El Teatro Bretón registró, como to- s los domingos, unas entradas rebo- ntes, gustando sobremanera la pro- cción de la película titulada "Can- n de cuna".

DE PELOTA.—Dos fueron los parti- s jugados ayer en el Frontón Carras- A presenciarlos acudió mucho pú- co, pues, a decir verdad, la revancha Ogueta, de Vitoria, y "Boticario", Logroño, contra los Hermanos Ga- Rojo, de la capital, había despierta- mucho interés.

En primer término hicieron un ma- a mano, todo lo interesante que per- te esta clase de partidos entre juga- res aficionados, Moneo, de Anguicia- y Ugalde I, de la localidad. El fo- ero jugó bien, pero Ugalde, que es- a muy seguro, sacudió unos cuan- "trallazos" de su patente y ganó el rtido, dejando a su contrario en el to 17.

El segundo partido tuvo iguales o recidas características que el domin- anterior, excepto en lo de la pro- gación de cada jugada. Los herma- Gato Rojo se mostraron tan traba- ores y compenetrados como siempre, tando el juego desarrollado por ellos. mayor estuvo bien y aunque la pe- iaridad del pequeño es de juego mo- ono y carente de emoción, en cam- es una "maza" restando todas las otas, arrimando y prestando eficaz da a su hermano.

Ogueta jugó el partido poniendo el yor interés, pero como todo lo que sobra de amor propio, le falta de pi- día en el juego, se esforzó y se des- zó las manos infructuosamente las s de las veces y en unión de su npañero "Boticario", que se mostró iente y jugó con voluntad, perdieron partido al llegar al tanto 21.

VOTACION DE REFERENDUM.— er se celebró en todos los colegios ctorales de la ciudad la anunciada ación de referéndum acordado por Ayuntamiento para que el vecinda- fijara por medio de sus votos la ac- d que en definitiva habría de adop- se en el enojoso y complicado asun- de la operación conjunta de préstа- y ejecución de obra para la traída agua potable a la ciudad, operación fué contratada por el Ayuntamien- que regía los destinos económicos pueblo en el año 1927.

l resultado del escrutinio ha sido franca y decidida adhesión al Ayun- iento, ya que la mayor parte de los tores, al saber que su abstención nificaba prestar su aquiescencia al erdo de desistir del pleito contencio- dministrativo que se tiene incoado, firieron no acercarse a las urnas si- en pequeña cantidad.

l número de votantes ha sido co- sigue: Distrito Teatro, 5 a favor acuerdo municipal y uno en con- total 6; Instituto, 9 a favor y nin- o en contra, total 9; Juzgado, no 5 nadie; Grupos escolares, un vo- te a favor; Frontón, 8 votos a favor ninguno en contra; Estación Enoló- a, 5 votos a favor y ninguno en con- Comunidad de Labradores, 3 vo- a favor y ninguno en contra; Ca- de Socorro, 4 votos a favor y 2 en tra, total 6; Escuelas viejas, 7 vo- a favor y 1 en contra, total 8; Al- diga, 9 votos a favor y 2 en contra, l, 11.

l número, pues de votantes ha sido 57 en todos los distritos, de los cua- únicamente se han producido 6 vo- en contra del acuerdo y de los 6 mos seguros que la mayor parte lo eron equivocadamente, pues según pia declaración de algunos de ellos, signaron la palabra "no" en las pa- tas queriendo indicar su deseo de no continuara el pleito, cuando lo debían haber consignado es que estaban de acuerdo con la actitud Ayuntamiento.

IA DE REYES.—Hemos disfrutado de un día soleado y de magnífica peratura. Ello ha hecho que, como umbre tradicional, los alegres pe- uelos se hayan lanzado a la calle desde las primeras horas del día, recorriendo los domicilios de sus familiares y conocidos en busca de los aguinaldos.

El comercio ha cerrado sus puertas a la una de la tarde, contribuyendo a que en casinos y cafés la afluencia de público haya sido propia de los días festivos.

Al mediodía, el alcalde propietario, don Prudencio Fernández Lacuesta ha hecho su tradicional visita a la Casa de Caridad, repartiendo entre los asilados donativos de una peseta a cada hombre y mujer y cincuenta céntimos a los niños. Ni que decir tiene que nuestra primera autoridad ha sido recibida en la Beneficencia con gran regocijo por los pobres asilados, a los que se ha repartido hoy una comida extraordinaria costeada por don Pedro Etcheverría, secretario del Patronato, completándose aquella con pasteles, cajetillas de tabaco, cigarros puros y otras varias cosas, que han sido muy agradecidas por todos.

En el Teatro Bretón se han registrado grandes entradones en todas las sesiones cinematográficas celebradas, habiéndose proyectado en las dos primeras sesiones la película "Cinemanía", por el gran Harold, y en las dos siguiente "El hombre león", habiendo quedado muy complacido el público, pues, además, en todas ellas se ha hecho sorteo de regalos, siguiendo así la costumbre establecidda para esta fecha.

LAS ENFERMEDADES DE LA PIEL

Eczemas, Psoriasis, Acnés, Sicosis de la barba, Eritemas, Manchas rojas, Forúnculos, Diviesos, Erupciones, Urticaria.

Es particularmente en los cambios de estación, cuando estas enfermedades invaden la piel adoptando formas distintas, según la naturaleza de la persona, pero siempre causando **alteraciones y dolores, hinchazones, llagas,** etc., que destrozan el cutis dejándolo marcado con señales y cicatrices que desfiguran y avergüenzan.

El **Depurativo Richelet** es el único remedio que actúa directamente sobre la sangre y su poder purificador es de tal eficacia, que hace sentir sus efectos rápidamente, librando a la piel de esos estigmas que la afean. Con la ayuda del **Jabón Richelet** se borra completamente la menor huella o vestigio de la enfermedad pasada y la epidermis recobra su aspecto sano y natural.

El triunfo del **Depurativo Richelet** como purificador y regenerador de la sangre, lo proclaman sus años de experiencia atesorados por miles de éxitos, como los que abajo se transcriben.

DEPURATIVO RICHELET

es el tratamiento más eficaz para la rectificación sanguínea.

CARTAS DE GRATITUD

Granos en las manos.

Tengo sumo placer en dirigirle la presente para manifestarle que he tenido un caso de erupción en ambas manos, con gran picazón y molestias insufribles. He empleado para uso externo la Pomada Galla y para uso interno el Depurativo Richelet con tan excelente éxito, que en poco más de veinte días ha desaparecido mi padecimiento, pero como me han quedado en la piel las manchas de los granos señaladas, le agradecería me dijese si usando Jabón Richelet se me quitarán.

Dándole las más efusivas gracias anticipadas, queda de usted su más atento y s. s.

ANICETO RAMON MORENO

Domicilio: Costanilla de los Angeles, 16, pral.-Madrid.

Desaparecen los forúnculos.

Venía padeciendo de forunculosis, enfermedad molestísima, muy dolorosa y con fiebre muchas veces, que me impedía atender a mis obligaciones. De las muchas cosas que he empleado, solamente su bienhechor específico ha tenido el poder de curarme completamente y hacer desaparecer todo vestigio de mi afección con una rapidez asombrosa.

Mi satisfacción y gratitud me obligan a hacer estas manifestaciones por si pueden favorecer la propagación de un tratamiento que merece la preferencia de todas las personas que padezcan enfermedades de la sangre.

MANUELA MAESTRO

Calle Quintana, 3, 2.º izqda.-Madrid.

Por sólo 4 25 PTAS. TIMBRE APARTE puede usted adquirir un nuevo frasco, más pequeño que el corriente, que se ha puesto a la venta para dar más facilidad al consumidor modesto.

Sigue vendiéndose el frasco grande a ptas. 7,80, timbre aparte.

De venta en farmacias. Pida hoy mismo folleto gratuito poniendo bien estas señas.

LABORATORIO RICHELET San Bartolomé, 30 y 32 San Sebastián.

EL JABON RICHELET

es indispensable para la preservación curativa de la piel. Elimina manchas, rugosidades y el brillo grasiento. Es muy sedante y tiene un finísimo perfume.

Haga la prueba con la pastilla económica que **sólo cuesta 95 céntimos.**

Pastilla grande: **1,80,** timbre aparte. En perfumerías, droguerías, farmacias y bazares.

DE ALFARO

7 de enero.

SESION MUNICIPAL.—Bajo la presidencia del alcalde señor Moreno y con la asistencia de los concejales señores Galdámez Malumbres, Romanos, Malumbres y Galdámez Sesma, celebró sesión el Ayuntamiento de nuestra ciudad.

Abierta la sesión se aprueba el borrador del acta de la anterior. Se da lectura a instancia de Esteban León, solicitando el alta de vecino y es aprobada. Previo informe favorable del concejal encargado del cementerio, se conceden a don Telesforo Hernández ocho metros y cuarenta centímetros de terreno en el cementerio de esta localidad, previo el pago de la cantidad estipulada para estos casos. Previo informe del concejal encargado del servicio de incendios se deniega solicitud presentada por don Vicente Sáinz. Se acuerda incluir en las listas de Beneficencia a Cristino Alvarez y María Eguizábal, de acuerdo con las solicitudes respectivas. Se da lectura a instancia suscrita por don Domingo Ladrón y varios más y se acuerda oficiarles nuevamente para que dejen paso para peatones en los malecones que tienen construídos en las cuevas de la Trinidad.

Se da lectura a oficio del ingeniero de Montes de la provincia en el que manifiesta le han sido concedidos a este Ayuntamiento los plantones de árboles que solicitaba, debiendo abonar la cantidad de diez y ocho pesetas cincuenta céntimos por gastos ocasionados en el arranque.

Pasan a informe de la comisión de Policía rural instancias de Julián López Lamata, Angel Casas, Lucio Pascual y Antonio Pascual Pascual en solicitud de terrenos comunales. A informe de la de Policía Urbana, instancia de don Luis Fornies Pallarés y otros señores solicitando autorización para construir una pared en locales de la propiedad de los mismos. Otra de don Miguel Ramos solicitando autorización para derruir y volver a construir, pasa a informe de la misma Comisión. A la de Gobernación pasa instancia de Víctor Pizarro solicitando no se haga por contrata el arreglo de las calles, y otra de don Francisco Catalán, pidiendo se dé por terminado el contrato de arrendamiento. A informe de la Comisión de Hacienda, instancias de don Lorenzo Peralta, don José Giménez Aznar y don Agapito Palacios.

A efectos del artículo 271 del reglamento de 21 de febrero de 1925, para el Reclutamiento y Reemplazo del Ejército, se acuerda fijar la cantidad que ha de servir de base para regular el jornal medio de un bracero en esta localidad en seis pesetas. Después de aprobar diversas cuentas se levanta la sesión.—*P. Giménez.*

Desde Miranda

6 de enero

EL DEPORTIVO EN BARREDA.—Ayer, de madrugada, se trasladaron con dirección a Barreda, en un magnífico autocar de la Empresa Vitoriana, los jugadores del Club Deportivo Local y un número de hinchas y admiradores del Club, entre los que nos encontramos, donde había de contender en partido de campeonato eliminatorio con el equipo del mismo.

Después de un viaje delicioso y de hacer alto en Solares para comer, nos trasladamos al indicado pueblo, donde éramos esperados por diversos directivos de la Sociedad y bastante público. Nada más llegar, media hora antes del encuentro, pasamos al campo de futbol, quedando admirados del mismo. Se trata de un terreno de hierba de dimensiones bastante amplias y rodeado de jardines en su derredor y su consiguiente vallado y localidades de preferencia, en la cual hay también instalada una magnífica tribuna con capacidad suficiente para unas quinientas personas. Posee el campo unas admirables casetas para jugadores y árbitros con sus correspondientes duchas.

Antes de comenzar el encuentro, el campo se encuentra con bastante gente, que luego va acrecentando.

En el primer tiempo, los del Barreda, como parece ser en ellos corriente, se lanzan a un juego rápido y bastante vistoso. Nuestros jugadores extrañan algo el campo, que, como decimos, es de hierba todo él, y se defienden bravamente, haciendo muy bonitas arrancadas. Salvo algunas jugadas vistosas de nuestra delantera, entre las que anotamos un formidable tiro de Paco que pegó en el ángulo del marco, y dos formidables paradas de Vicente a tiros de los delanteros contrarios, nada ocurrió digno de mención, a no ser en los últimos minutos de esta mitad, los del Barreda sacaron a relucir un juego bastante violento, sobre todo contra nuestro portero, con el que se meten constantemente. Terminó esta primera parte con empate a cero.

Comenzada la segunda mitad, el árbitro no parece dispuesto a cortar el juego violento que los del Barreda emplean y que hace que los mirandeses tengan que emplearse únicamente a guardar sus extremidades y defenderse del acoso; aquello hace que los jugadores del Barreda se crezcan y pasen del juego violento al juego sucio, sin que el árbitrio señor Carral quiera enterarse, a pesar de los protestas de parte del público, que, según luego nos enteramos, pertenecía a la vecina ciudad de Torrelavega, que ya conoce las mañas empleadas por sus jugadores vecinos. A pesar de ello nuestra delantera "carbura" bien de vez en cuando, y una arrancada por el ala derecha nuestro interior Celaya sirve un admirable pase a Juanito que, internándose, lanza un buen tiro raso, que Galo no puede parar. Estamos saboreando la jugada que dió origen al tanto, cuando a los pocos minutos y debido al acoso de que es objeto nuestro portero, ilegalmente, se lanza un corner contra nuestra puerta y en una mêlee, los del Barreda marcan el tanto del empate. El público aplaude la jugada y anima a los jugadores locales a conseguir nuevos tantos.

Desde este momento, el juego sucio empleado por la delantera del Barreda, principalmente, apoyada por sus medios y defensas, pasa del límite y las entradas al portero mirandés no se hacen más que "al alimón". Vicente, molesto, sin duda, en un despeje valiente empujó a algún delantero, y este jugador, después de despejar aquél, le pega un puñetazo a nuestro meta que lo hace caer sin conocimiento.

Cuando creemos que el árbitro intervendrá enérgicamente, nos enteramos de que es nuestro portero el que ha sido "expulsado" del campo. Claro que esto no puede decirse que fué así, pues el buen Vicente salió en hombros de sus compañeros al botiquín, encargándose de la portería el pequeño Isaac.

El acoso continúa de manera indecente, y con juego sucio por demás, por lo que nuestros jugadores, cuando faltan diez minutos se dedican a lanzar balones por encima de la tribuna y fuera del terreno de puego para conservar el empate, cosa que consiguen a pesar de las protestas de buena parte del público.

Por nuestra parte hemos de decir que en nuestra vida hemos visto realizar un juego más indecoroso a ningún equipo y, que aunque teníamos ya referencia de ello, nunca creímos podría llegar al juego desarrollado por nuestros enemigos.

Después de este partido, el Mirandés se encuentra calificado para jugar la final de campeonato regional con el vencedor de los euipos Calahorra Santoña que, como es sabido se disputaron ayer en esta última y hoy en la primera ciudad.

Al regreso a casa los jugadores se detuvieron en Santander y Bilbao, siendo en esta última capital obsequiados con una suculenta cena por don Tomás Beltrán, de la Casa de tejidos Beltrán, de esta ciudad, que nos acompañó en la excursión.

Dedicamos un aplauso a los jugadores del Deportivo Mirandés y a la Directiva por el éxito obtenido después de un encuentro de las características reseñadas. —S. P. P.

DICE EL MINISTRO DE AGRICULTURA

El trigo va a venderse, sin trabas, a precio remunerador

VALLADOLID.— Se ha celebrado en Laguna de Duero la inauguración de un Centro telefónico.

Por iniciativa del alcalde y numerosos labradores allí presentes, se llamó al Ministerio de Agricultura para pedir al señor Alvarez Mendizábal, medidas de Gobierno que alivien la situación del campo.

Hizo el saludo y el requerimiento al ministro, el presidente de la Diputación, contestando el señor Mendizábal que le producía la más intensa emoción oír la voz de un pueblo castellano, excitándole a abordar el problema triguero, en el momento en que estaba reunido con las representaciones agrarias que se encuentran en Madrid, redactando el decreto que ha de regular el mercado, pues ello evidenciaba una necesidad que se propone satisfacer plenamente.

Y añadió: "Sólo pido a los labradores un plazo de ocho días. Que resistan y no malbaraten el trigo, pues dentro de muy poco tiempo el mercado reaccionará y se venderá a precio remunerador, sin trabas de ninguna clase."

BOLETIN DE "LA RIOJA" 34

EL AHORCADO

Por XAVIER DE MONTEPIN

(Editada por la Casa Sopena)

nado, con la cabeza ardiendo... bía leído en vuestro pensamiento... ía que, no obstante la orden del una reconciliación entre vos y marqués de Bazas jamás sería sin- a... al menos por vuestra parte, y si era preciso escoger entre per- vuestra mano derecha o tendér- al marqués, tomaríais con la iz- erda un hacha para cortársela. taba en lo cierto, monseñor?

—Sí... — murmuró el duque, con- ando a pesar suyo.

—Ahora bien; yo, que os amo — tinuó Roberto —, yo, el más fiel y interesado de vuestros servidores, caba un medio de evitaros las an- tias de aquella falsa y mentida nviliación, impidiendo al marqués Bazas llegar a Talemond, y combi- a en mi ardoroso cerebro los más nsatos proyectos...

Roberto se interurmpió un momen-

—Proyectos insensatos... ¿Cuáles— guntó el condestable.

—Ir al encuentro del marqués y tarle por amenazas... Pero el an- o hidalgo seguramente hubiera ado de largo.

—¡Pardiez! — murmuraba el du- dientes.

arrojarme an- te él, sable en mano, y gritarle que se defendiera!... ¡Pero habría rehusado y desdeñado mi provocación!

—¡Naturalmente!—dijo inconscientemente el condestable—.¡Con ciertas gentes no se cruza la espada¡... Tú ya comprendes eso, Roberto.

De los ojos del secretario se escapó una doble y feroz mirada; pero el joven se contuvo.

—Por eso, porque lo comprendí, monseñor — dijo con voz calmada—, tomé otra resolución.

—La de asesinar al marqués, ¿no es eso?

—No, monseñor; pero sí la de producirle una herida bastante grave para impedirle continuar su camino, sin poner, sin embargo, su vida en peligro.

El condestable miró a Roberto como se mira a un loco.

—"Pater noster!" — exclamó — ¿Me tratas como a un tonto, y quieres hacerme creer que has matado al marqués sin querer?

El secretario movió la cabeza, y contestó:

—No, monseñor; no os digo eso.

XXXI

LA GENTE HONRADA

—"Sanctificatur nomen tuum!"— repuso el condestable, golpeando el suelo con los pies —. ¿Qué vas a decirme?

—Quería — continuó Roberto — cortar los corvejones del caballo del marqués, esperando que, arrastrado en la caída del caballo, el jinete se lastimaría una pierna.

—Bueno; pero era una idea.

—Para llevarla a cabo construí una especie de barricada de troncos de árbol, obstruyendo el camino que debía seguir el señor de Bazas. Desgraciadamente, este parapeto no era bastante alto. El caballo del marqués la franqueó al galope... Pude herir a los caballos de los criados, que cayeron los pobres diablos bastante mal parados... El marqués echó pie a tierra y volvió sobre sus pasos en socorro de sus servidores... Desaté su caballo, que me llevé, y dirigíme a la "Taberna Roja", donde di oro a Ugolín para que idease un medio de entretener al señor de Bazas durante una hora.

—¿Con qué objeto?

—Para dejarme tiempo de construí más lejos otra barricada que ningún caballo pudiera franquear.

Aquí la voz del secretario se volvió sorda.

—Pero, monseñor — prosiguió —, los días del maqués estaban contados. Dios mismo había decidido que el anciano no llegase a Talemond. Mientras yo le esperaba, a un cuarto de legua de la encrucijada, un hombre, un hugonote, su enemigo mortal, cuyo nombre encabezaba la lista de proscripción que os traía el marqués, se aproximó a éste, enmascarado, y traidoramente le hundió el puñal en la espalda, casi a la vista de los reitres de "Salve María", que se apoderaron en seguida de él y que en este momento lo llevan a la prisión de Bazas.

Montmorency miró a Roberto, como si quisiera leer en lo más profundo de su alma.

—Así, pues—preguntó—, no eres tú el que he matado al marqués?

—El marqués ha muerto herido por la venganza de Dios, monseñor. Vos podéis dormir con la conciencia tranquila... Nada tenéis que ver en el trágico fin del que ya no existe.

El duque estuvo a punto de desfallecer.

—¿Cómo se llama ese hugonote?— preguntó.

—El conde Ralph de Candal.

Anio de Montmorency bajó la cabeza, y durante un rato guardó silencio.

Creyó adivinar en el relato, que, no obstante, a él le pareció muy verosímil, alguna tenebrosa combinación, alguna profunda y diabólica astucia; en fin, parecíale que su secretario mentía. Pero era imposible llevar la luz en medio de las tinieblas.

El duque miró de nuevo a Roberto y dijo:

—Ese conde Ralph de Candal me ha prestado un servicio inmenso sin él saberlo.

—Así es, monseñor.

—¿De modo que su nombre está en la lista de proscripción del marqués de Bazas?

—El primero de todos, monseñor.

—Entonces, ese lutarano, ese conde Candal, estaba casi en el caso de legítima defensa...

—En efecto, monseñor; y tanto es así, que la lista acusadora no os hubiera sido remitida; el conde, disfrazado, esperaba poder escapar de este país por muy bien guardadas que estuvieran por vuestros reitres las salidas del bosque. El fugitivo sacrificaba una vida por salvar la suya.

—El crimen, en tales circunstancias, no me parece tan grande.

—Es cierto.

—Y tengo intención de hacer algo por ese hidalgo.

—Hace un momento os hubiera sido muy fácil dejarle huír... ¡Bastaba una palabra!

—¡"Pater noster!"! Creía que eras tú.

—¡Y me considerábais buena presa!... ¡Gracias, señor !

—Además—continuó el condestable—, es preciso que la justicia siga su curso. ¿Soy yo quien la ha de extraviar? ¡No, no! Mi enemistad por el marqués no me había de dar la tentación de hacerme protector de su asesino.

—¡Ya, ya! — se dijo Roberto—. Tendría miedo de pasar por cómplice.

—No obstante — prosiguió el señor de Montmorency—, si el criminal encuentra medio de evadirse de su prisión antes de ser juzgado, no vería en ello ningún mal; antes al contrario, haría perfectamente; ¿no es eso, Roberto?

—Sí, monseñor, y, después de todo, la cosa no es tan imposible.

—¿Lo crees?

—Estoy seguro, y si me concedéis plena facultad en este asunto, os aseguro que el conde de Candal se evadirá... a menos que...

—¿A menos qué?—repitió el condestable.

—A menos que él mismo se niegue a abandonar su prisión...

El señor de Montmorency se echó a reir, pero con una risa que no tenía nada de alegre.

—Si se niega, peor para él—dijo en seguida—; nosotros, amigo Roberto, nos lavamos las manos por su muerte prematura... ¡Después de todo, es un hogonote!

El gran señor y su secretario cambiaron una mirada. Por segunda vez, desde la víspera, aquellos dos hombres se habían comprendido.

La escolta del conde Ralph de Candal anduvo toda la noche.

El piadoso "Salve María" se había aproximado a su prisionero, y se esforzaba en convertirle disparándole un largo discurso entremezclado de frases latinas, máximas teológicas y citas de jurisprudencia. Ralph de Candal sufría resignadamente la insulsa palabrería del ex eclesiástico convertido en soldado, y no le contestaba. El reitre, convencido de que la fuerza de sus argumentos reducía al silencio al desgraciado luterano, se enorgullecía de haber despertado el remordimiento en el ánimo de aquel gran culpable. Por fin llegó un momento en que el conde, comprendiendo que su mutismo no desconcertaba al improvisado predicador, y fatigado, además, le dijo con dulce acento:

—Lo que me acabáis de explicar es hermoso, no lo dudo, pero no he comprendido nada, y mi situación no me permite en este momento poner en prensa mi inteligencia para comprender lo que os resta por decirme. Así, pues, no continuéis os lo suplico.

"Salve María", herido en su vanidad por la respuesta del conde, encogió los hombros, y se apartó de su prisionero, diciendo:

—¡Es un alma empedernida! No es digno de perdón ni en este mundo ni en el otro el pecador que no se arrepiente.

Por fin, la reducida comitiva llegó a la encrucijada de la "Taberna Roja".

—¡Alto!—mandó "Salve María", fijándose en que la lámpara de Santa Ana estaba apagada.

Echó pie a tierra y la encendió; luego, acercándose a la puerta de la

PAGINA DEPORTIVA

zubiaurre

FUTBOL

(De nuestra Agencia "Noti-Sport")

PRIMERA DIVISION

MADRID, 6
OSASUNA, 2

MADRID.—Mucho público en el campo de Chamartín para presenciar el encuentro Osasuna - Madrid.

No tuvo necesidad el Madrid de realizar un gran esfuerzo para anotarse un triunfo suficientemente amplio. Adelantado enseguida en el marcador, capeó después el temporal de la reacción pamplonica en el primer tiempo, y en el segundo puso en evidencia su mayor fondo para batir a los entusiastas osasunistas.

A los cinco minutos subió el marcador el primer tanto. Se fraguó en una bonita combinación entre Sañudo y Regueiro que terminó Emilín con un buen tiro que batió a Zarraonandía.

Realizó después el Osasuna una buena exhibición, llena de entusiasmo. La meta del Madrid pasó por algunos apuros, y una mano de Souto, en el área, no señalada, originó protestas.

A los cuarenta minutos, una buena escapada de Emilín llevó el balón a Lecue, que empalmó con la derecha un tiro muy duro.

A los siete minutos de la segunda mitad, Emilín envió desde la misma línea un centro que Zarraonandía no alcanzó a detener y Sañudo remató de cabeza.

El primero del Osasuna, conseguido al cuarto de hora, fué una escapada de Catachus que aprovechó la descolocación de la defensa, y una arriesgada salida de Alberty, para mandar el balón a la red madridista.

Sañudo, de cabeza, al remate de un centro de Diz, consiguió a los veinticinco minutos el cuarto tanto. El quinto lo hizo el propio Sañudo y el sexto, a los cuarenta minutos, se debió a Emilín que recogió un buen pase de Sañudo.

En los últimos minutos, Vergara, en excelente jugada personal, tras burlar a Quincoces lanzó un tiro cruzadísimo, que hizo inútil la estirada de Alberty.

Nieto hizo un artbitraje poco afortunado.

Madrid: Alberty; Ciriaco, Quincoces; Pedro Regueiro, Bonet, Souto; Diz, Luis Regueiro, Sañudo, Lecue y Emilín.

Osasuna: Zarraonandía; Ilundaín, Arana; Aranaz, Cuqui; Tell; Castillo, Iturralde, Vergara, Bienzobas y Catachus.

VALENCIA, 1
ESPAÑOL, 0

VALENCIA.—La mucha agua con que se regó Mestalla puso el fiel en pésimas condiciones y perjudicó tanto al Valencia como a su contrario.

El Valencia, que había sido recibido de uñas por el público incondicional, salió con dificultad de este paso.

El encuentro estuvo bastante nivelado e interesante. Se jugó a buen tren casi siempre.

El héroe de la jornada fué indiscutiblemente el defensa valencianista Villagrá.

A su lado hubo otros dos destacados. Iturraspe y Bertolí. De la delantera merengue, no hubo más hombre útil, que Domenech.

En el Español por el contrario, la línea eje dejó mucho que desear. En cambio, en la vanguardia catalana hubo valores efectivos. Fueron los mejores, Bosch y Edelmiro.

En el primer tiempo hubo quizá mayor presión de los de Mestalla. En esta parte se produjo el único gol que dió de sí el encuentro.

Faltaban dos minutos para que llegase el descanso, cuando en un avance de Vilanova, se le cruzó Solé, derribándolo. El árbitro del encuentro, aragonés Ostalé, con una energía impropia de la jugada, castigó al Español con la sanción máxima y Goiburu lanzó el "penalty", consiguiéndo el tanto que había de resultar el único y el de la victoria.

En la segunda parte siguió el juego noble y movido, pero sin resultados eficaces.

Valencia: Cano; Melenchón, Villagrá; Petreñas, Iturraspe, Bertolí; Domenech, Goiburu, Vilanova, Rosado y Conde.

Español: Martorell; Pardo, Pérez; Espada, Solé, Lecuona; Prat, Casta, Edelmiro, Manolín y Bosch.

OVIEDO, 4
ATHLETIC MADRID, 1

OVIEDO.—El Athletic madrileño fué derrotado en el Stadio de Buenavista.

Juego de regular vistosidad. Hizo bastante viento y ello influyó notoriamente en el desarrollo de las jugadas.

Los primeros minutos fueron favorables a los forasteros. La línea eje del Athlético es la que mantiene el juego en el terreno ovetense, pero la delantera es completamente ineficaz.

Se mantiene el empate a cero hasta los 25 minutos de esta parte. Es un tiro de Emilín que antes de llegar a la puerta, Lángara lo desvía con la cabeza dentro de los dominios de Pacheco, el primer tanto local.

A poco de comenzar la segunda mitad, Elicegui falla un gol hecho. Consigue luego introducir la pelota en la puerta de Oscar, Elicegui, pero el tanto es anulado por offside. Al cuarto de hora de juego, Herrerita de cabeza, logra el segundo para el Oviedo. Más tarde, Lángara empalma un buen tiro, que es el tercel gol. Después de este tanto, logran el único los madrileños. Es un corner lanzado por Marín, que Elicegui de cabeza, remata con éxito.

Unos cinco minutos antes de finalizar el partido, Herrerita logra el último gol de la tarde.

Villaverde arbitró bien.

Oviedo: Oscar; Riera, Peña; Castro, Miño, Sirio; Casuco, Gallart, Lángara, Herrerita y Emilín.

Athletic: Pacheco; Mesa, Alejandro; Gabilondo, Ipiña, Marculeta; Marín, Arencibio, Elizegui, Estomba y Rubio.

SEVILLA, 1
HERCULES, 2

SEVILLA.—El equipo campeón de España no consigue recuperarse. Otra vez ha sido batido a domicilio.

Los sevillanos no merecieron perder y, si no lograron la victoria, hay que achacarlo al desacierto del quinteto atacante. El Hércules produjo buena impresión, sobre todo su trío defensivo. De sus dos actuaciones en Sevilla, ha sacado tres puntos. Uno contra el Betis y dos con el Sevilla.

Durante todo el partido el Hércules tuvo que soportar un dominio verdaderamente agobiador. No obstante, a los 16 minutos del primer tiempo, Blázquez marcó el primer goal en los forasteros y tres minutos antes del descanso, volvió a marcar el Hércules en un buen tiro de Mendizábal.

En el segundo tiempo el Sevilla dominó intensamente. Campanal, completamente rodeado de enemigos, apenas si podía moverse, y los larguero de la portería tuvieron que detener infinidad de pelotas. Se produjeron frecuentes barullos y el árbitro no señaló dos claros penaltys cometidos en la puerta del Hércules. Sin embargo, a los 44 minutos, Maciá tocó el balón con la mano, y este penalty, lanzado por Campanal, fué el tanto del Sevilla.

Arbitró mal Ricardo Alvarez.

Sevilla: Eizaguirre; Joaquín, Deva; Alcázar, Segura, Fede; López, Teche, Campanal, Corton Sánchez.

Hércules: Pérez; Goyeneche, Maciá; Salas, Medina, Salvador; Mendizábal, Morera, Blázquez, Tatono y Aparicio.

RACING, 5
BETIS, 1

SANTANDER.—Formidable partido fué el que presenciaron los aficionados montañeses. Sin duda el mejor que se ha visto en los campos del Sardinero desde hace muchísimo tiempo.

El encuentro tuvo dos fases totalmente distintas. En el primer tiempo, ambos equipos jugaron cual mejor, con gran rapidez, cohesión y entusiasmo.

La otra fase fué cuando ambos equipos, como consecuencia del esfuerzo realizado en la primera parte, se agotaron por completo e hicieron un juego insulso y anodino.

El Betis fué el primero en marcar. Al cuarto de hora de juego, Unamuno, de cabeza, batió a Pedrosa.

El empate se produjo a los 25 minutos, en un espléndido remate de Larrinaga. El mismo Larrinaga, a los 39 minutos, se apuntó el segundo gol del equipo cántabro.

Hasta los 20 minutos del segundo tiempo no se produjeron goles. Y en 12 minutos hubo tres. A los 20, Chas, de fuerte tiro, logró el tercero. El mismo jugador obtuvo el cuarto a los 25, y el quinto fué debido a un excelente remate de Milucho, a los 32 minutos.

Arbitró bien Vallana.

Betis: Urqueaga; Cornejo, Aedo; Peral, Gómez, Larrinoa; Rejón, Caballero, Unamuno, Rosales y Saro.

Racing: Pedrosa; Ceballos, Ilardía; Rioja, García, Germán; Cuca, Milucho, Chas, Larrinaga y Cisco.

BARCELONA, 2
ATHLETIC DE BILBAO, 0

BARCELONA.—Como en el encuentro contra el Madrid, la afición barcelonesa acudió en gran masa al terreno de Las Corts. La lucha entre azulgranas y rojiblancos era de interés, no solo para los contendientes, sino para el Madrid, ya que del resultado de este encuentro dependía el que pudiese pasar nuevamente al primer puesto.

El Barcelona salió victorioso, sin necesidad de realizar un juego de clase, ya que sus enemigos no presentaron la alineación más fuerte que poseen. Además, durante gran parte del encuentro tuvieron que actuar con solo 10 jugadores, por haberse dislocado un brazo Gárate, y hubo unos minutos, los últimos del primer tiempo, en que únicamente defendieron al equipo norteño 9 hombres, pues Iraragorri tuvo que abandonar su puesto por haber sufrido una herida en una ceja

En el primer tiempo no funcionó el marcador.

El Athletic hace modificaciones al iniciarse el segundo tiempo; el Barcelona ataca con energía y a los 6 minutos, Raich tira magníficamente batiendo a Blasco que nada hace para detenerlo. Continúa la presión azulgrana y 10 minutos antes de finalizar, Escolá aumenta la diferencia y el encuentro acaba con el triunfo barcelonista, por dos a cero.

Escartín arbitró con acierto.

Athletic: Blasco; Zabala, Oceja; Calvo, Muguerza, Roberto; Zubieta, Iraragorri, Echevarría, Gárate y Elices.

Barcelona: Iborra; Zabalo, Areso; Argemí, Berkessy, Valmaña; Ventolrá, Raich, Escolá, Fernández y Torredeflot.

SEGUNDA DIVISION

PRIMER GRUPO

Zaragoza, 3
Deportivo Coruña, 1

ZARAGOZA.—En Torrero, ante numeroso público, jugaron su partido liguero el Zaragoza y el Deportivo Coruña, que hicieron una buena actuación.

A los quince minutos, Pelayo envió un gran chut que Juanito desvió a "corner" con apuros. Sacado el castigo por Ruiz, fué Primo quien de cabeza marcó el primer tanto para el Zaragoza.

A los veinticinco minutos, Amestoy marcó el segundo.

El dominio del Zaragoza era completo, pero a los treinta y ocho minutos, en un avance del Deportivo, Carolo consiguió el único tanto de su equipo.

A los quince minutos del segundo tiempo, Ruiz remató con un buen chut por bajo, para marcar el tercero del Zaragoza.

Ya mediada la segunda tanda, el jugador Bilbao fué objeto de una falta por parte del gallego Pradela, que, por insolentarse con el árbitro fué expulsado por Beré.

El arbitraje de Beré muy enérgico e imparcial.

Deportivo Coruña: Juanito; Pradela, Sarasqueta; Waldo, Antoñito; Reboredo, Carolo, Triana, Couso, Vázquez y Breijo.

Zaragoza: Lerín; Uriarte, Alonso; Pelayo, Municha, Artuzar; Ruiz, Amestoy, Tomás, Bilbao y Primo.

Valladold, 2
Celta, 1

VALLADOLID.—El equipo del Celta fué recibido por una extraordinaria pita, como recuerdo a lo ocurrido al Valladolid en Vigo.

Iniciado el juego, el público comenzó a animar constantemente a los locales, que dominaron mucho y bien. Sin embargo, fué el equipo visitante quien inauguró el marcador, pues iban seis minutos cuando Agustín llevó el balón a la red.

El Valladolid se creció ante este tanto y a los treinta y seis minutos Hoyos consiguió empatar.

El dominio local era absoluto y a los cuarenta y cuatro minutos, Lledias consiguió el segundo gol para el Valladolid.

En la segunda parte, el juego se mantuvo en iguales características sin marcarse nuevos tantos, a causa de la excelente labor de las defensas.

El arbitraje de Steimborn, bueno.

Celta: Mirás; Ignacio, Varela; Blanco, Vega, Piñeiro; Venancio, Gonzalo, Nolete, Agustín y Toro.

Valladolid: Irigoyen; Tamayo, Jesús, Reyes, Villanueva; López, Hoyos, Barrios, Lledias, Alonso y San Emeterio.

Unión Vigo, 2
Avilés, 5

VIGO.—Por el mal estado del terreno, el partido Unión de Vigo-Avilés no se celebró en el campo de La Florida, sino en el campo de Balaidos.

Los primeros en marcar fueron los gallegos, a los veintiun minutos, al rematar con un servicio de Pérez. Empató Leixo para el Avilés, y Jesús, en un barullo, logró batir al portero local por segunda vez antes del descanso.

En el segundo tiempo, Paredes marcó otros dos tantos para el Avilés, así como Leixo, que consiguió uno. Cuando el partido estaba próximo a terminar, Leonardo, con un tiro desde lejos, logró el segundo gol del Unión.

Hernández Aroces arbitró con acierto.

Vigo: Pallada; Gallego, Pierlas; Alvaro, Leonardo, Manolo, Echegaray; Chicha, Esteve, Con y Martínez.

Aviles: Lafuente; Arsenio, Cantelli; Chusle, Santome, Hilario; Paredes, Casariego, Vallejo, Leixo y Jesús.

SEGUNDO GRUPO

Baracaldo, 2
Irún, 2

BARACALDO.—En Lasesarre, con bastante público y mucho viento, que impidió la realización de buen juego, contendieron el Baracaldo y el Irún.

La victoria debió corresponder a los iruneses, pues a pesar de haber actuado gran parte del partido con 10 jugadores, y mucho tiempo con solamente 9, superaron a sus rivales.

A los 5 minutos marcó el irunés Aguirre, empatando ya avanzado el tiempo, Cachelo.

En la segunda parte, un penalty por manos de Querejeta lo lanzó Larrazabal, deshaciendo el empate. Después de este gol, el irunés Urtizberea protestó ante el árbitro señor Zabala y éste lo expulsó del campo.

El resto del equipo quiso también ausentarse, pero depusieron su actitud. Más tarde, y por los mismos motivos, se expulsó a Linazasoro.

Estando son cólo 9 jugadores, el Irún dominó y cuando faltaban escasos momentos para finalizar el partido, Sánchez Arana consiguió el empate.

El arbitraje de Zabala, mediano.

Baracaldo: Antolín; Pablito, Rey; Ortúzar, Prat, Julián Ramón; Félix Pérez, Chisu, Cachelo, Barroeta y Larrazábal.

Irún: Eguia; Arzac, Querejeta; Linazasoro, Arana, Rufo; Urtizberea, Oyaneder, Cajo, Aguirre y Sánchez Arana.

Gerona, 4
Arenas, 0

GERONA.—Un gran lleno registró el terreno de juego del Gerona.

El encuentro ha constituido una brillante exhibición de los catalanes que han dominado de modo terminante al equipo rojinegro.

En el primer tiempo se marcó un solo tanto, logrado por Lluch.

En la continuación, la superioridad catalana, fué aún más intensa, y aumentaron su marcador con tres tantos, obtenidos por Trujillo dos, y Burillo.

Soliba arbitró bien.

Gerona: Francas; Farro, Torres; Campa, Castillo, Madern; Lluch, Trujillo, Burillo, Ramón y Ferrer.

Arenas: Egusquiza; Aguirre, Arrieta; Angel, Tomás Aguirre, Pérez; Larrondo, Rufo, Gurruchaga, Azpiazu y Ochoa.

Sabadell, 2
Badalona, 0

SABADELL.—El equipo de la Creu Alta venció al Badalona por dos tantos a cero. Partido de juego similar, y en el que cada equipo dominó en un tiempo, pero el Sabadell tuvo una mejor defensa y ello le sirvió para lograr la victoria. Los dos tantos los consiguió en los primeros 45 minutos, por Folch y Blay.

El Badalona dominó en la continuación, pero sin resultado efectivo por la buena labor que ya hemos resaltado antes de la defensa sabadellense.

Arbitró Vilalta, aceptablemente.

Badalona: Naves; Borras, Lladó; Cristiá, Mariallés, Schultz; Betancourt, Castro, Escrich, García y Torres.

Sabadell: Florenza; Blanch, Morral; Gracia, Font, Mota; Folch, Calvet, Blay, Esteve y Creus.

Donostia, 3
Júpiter, 2

SAN SEBASTIAN.—El encuentro Donostia-Júpiter resultó disputado e interesante. Si los guipuzcoanos tuvieron supremacía en la parte inicial, el equipo catalán obtuvo, por el contrario, un mayor dominio en el segundo tiempo, y apuntó un gol que fué anulado por "offside".

El primer tiempo acabó con dos goles a uno, a favor de los catalanes. Ellos fueron los primeros en marcar a poco de comenzar el partido por medio de Perpiñá. Dos minutos después, conseguía el Donostia el empate por un remate sin parar, de Berridi. Y desigualó García al rematar de cabeza un centro de Diego.

Iniciado el segundo tiempo, en que dominaron más los catalanes, el Donostia igualaba a dos tantos por medio de una jugada casi personal, de Lacalle. Este jugador fué el autor del tanto de la victoria, cuando el segundo tiempo iba mediado, al recoger un centro colosal de Epi.

Arbitró muy bien el señor Arrillaga.

Donostia: Rojo; Arana y Zaga; Unceta, Tallerresar, Mata; Epi, Berridi, Lacalle, Cholin y Ortega.

Júpiter: Toledano; Colomé, Ibáñez, Peiró, Soler; Font, Diego, Perpiñá, García, Galvany y Morales.

TERCER GRUPO

Jerez, 2
Gimnástico, 0

JEREZ.—Partido correcto e interesante el jugado por los jerezanos.

El dominio, aunque ligero, correspondió durante casi todo el match a los andaluces, pero la brillante labor del defensa Benitez, sirvió para impedir que el tanteador en contra del Gimnástico, no aumentase. Se marcó un gol en cada tiempo. El de la primera mitad, conseguido por Romero, y el del segundo tiempo, por Ablaña.

Durante algunos minutos del segundo tiempo, el Jerez actuó con solo 10 jugadores, por haberse lesionado Martín.

Arbitró bien, Iglesias.

Jerez: Duque; Jiménez, Sorribas; Martín, Ojanguren, Paulino; Pipi, Ablaña, Tavilo, Romero y Gavella.

Gimnástico: Amador; Gojenuri, Benitez; Astoreca, Moro, Tari; Carbonilla, Salvador, Larruscain, Montañés y Monasterio.

Recreativo Granada, 3
Elche, 0

Granada.—El partido Rcreativo-Elche, dió poco de sí. Nada por lo que se refiere a los forasteros y escaso por lo que atañe a los locales en la segunda parte. En la primera jugaron con tesón y dominaron mucho.

Aunque en el segundo tiempo decayó el juego, la labor de los granadinos fué más efectiva, ya que consiguieron dos goles por uno solo que habían marcado en la primera parte.

Los autores de los goles del Recreativo fueron Osorio, Victorio y Barrio.

Arbitró bien Alvarez Orriols.

Elche: García; Teleret, Gómez; Lito, Fernández, Miralles; Joaquín, Nin, Clement, López y Sirvent.

Recreativo: Rodrigo; Carreras, San Feliú; Torquemada, Bombillar, Castro; Victorio, Barros, Sosa, Luque y Osorio.

Murcia, 4
Mirandilla, 1

MURCIA.—Después de dos años reapareció en las filas murcianas su antiguo delantero centro Zamorita, con manifiesta desgracia.

El encuentro tuvo todo el aspecto de un partido amistoso y no registró más nota desagradable que el accidente fortuito en que el veterano jugador sufrió un percance que ha de tenerle alejado de nuevo de los campos de futbol durante bastante tiempo. Al buscar un balón, Zamora sufrió un codazo en la madíbula, del gaditano Vela, que le produjo la fractura del arco cigomático derecho.

El Murcia, a pesar de jugar falto de sus más destacados elementos (García de la Puerta, pretendía jugar de interior y no quiso alinearse de extremo; Bravo, descalifiacado, y Elso, resentido de un encuentro reciente), superó con facilidad a su rival.

Habían marcado para el Murcia en la primera parte, Julio y Griera. Hizo el gol del Mirandilla su interior izquierda, Gomar, en un disparo rápido, y afianzaron el triunfo del Murcia, Griera, con un disparo desde lejos, y Uría, con un cabezazo oportuno.

El madrileño Lorenzo Torres, bien

Mirandilla: Omís; Núñez, Ayuela; Vela, Beguiristain, Sosa; Casti, Laresqui, Castilla, Gomar y Espinosa de los Monteros.

Murcia: Miró; Oro, Rivas; Muñoz, Plahí, Huete; Reñones, Julio, Uría, Zamora y Griera.

AJEDREZ

Regla V.—Parar extremada atención a los jaques que pueda darnos el enemigo.

En la apertura son de cuidado los jaques que la Dama blanca puede dar en 5TR (o la Dama negra en 5TR) y el Alfil del Rey a 5CD, por esto hay que andar con tiento en el avance del PAR y del PAD.

CONTRAGAMBITO DEL CENTRO

	Blancas	*Negras*
1	P4R	P4D
2	P5R	P5D
3	A3D	C2D
4	P6R	PXP

Las blancas dan mate en tres jugadas empezando con

5	D5TR+	P3CR
6	AXP+	PXA
7	DXP++	

APERTURA HOLANDESA

	Blancas	*Negras*
1	P4D	P4AR
2	A5CR	P3TR
3	A4TR	P4CR
4	A3CR	P5AR
5	P3R	P4TR (1)
6	A3D	T3TR

Las blancas dan mate en dos jugadas.

(1) Si PXA blancas D5TR++

GAMBITO FROM

	Blancas	*Negras*
1	P4AR	P4R
2	P3D	A3D
3	P5AR?	P5R
4	C3AD?	D5TR+
5	R2D (1)	P6R+
6	RXP	D5AR++

(1) Si 5. P3CR. AXP+ 6. PXA DXP+ 7R2D P6R++

DEFENSA PETROFF

	Blancas	*Negras*
1	P4R	[illegible]
2	C3AR	C3[illegible]
3	A4AD	CXP
4	C3AD	C4AD
5	CXP	P3AR?

Las blancas dan mate en ocho jugadas, como sigue:

6	D5TR+	P3CR (1)
7	A7AR+	R2R
8	C5D+	R3D
9	C4AD+	R3AD
10	C4CD	R4CD
11	P4TD+	RXC
12	P3AD+	R5CD
13	DID++	

(1) Si 6... R2R. 7. D7AR+ R3D 8. C5CD+ RXC 9. D5D+ R5AR 10. P3CR+ et[illegible]

PROBLEMA NUMERO 2

de F. Gómez

Blancas: 6 piezas. R-8TR, D-5TD, C-4AR, C-5AR, P-2CR, P-3TR.

Negras: 3 piezas, R-4CR, P-6CR, P-4R.

Juegan blancas y dan mate en dos.

Solución al problema número 1. Clave: D-1TR.

Con esta jugada las negras se ven obligadas a jugar una de las dos torres y las blancas darán mate con segunda TXT o DXT.

Han enviado soluciones exactas a este problema los señores don F. Sanz Martín, don Juan Gómez, don Antonio Carrigosa, don Martín Martínez y don Pascual Minguillón.

SECCION DE NAJERA

ANGUIANO, 3

VELADAS TEATRALES.— Como tenía anunciado en mi última crónica, el día de año nuevo se celebró la segunda función teatral en el amplio salón de doña Ricarda García Baquero, a la que asistió bastante público. Como la anterior, resultó brillantísima, dedicándose muchos elogios y aplausos a las distinguidas señoritas y jóvenes de la localidad que prestan su colaboración.

Pusieron en escena "Donde las dan las toman", representada por Lorenzo Díez, Milagros Rueda y Marino Rueda.

A continuación "La venganza de la Petra", que fué admirablemente interpretada por Lorenzo Díez y Milagros Rueda, que desempeñaron el papel como verdaderos artistas; Felipe Moreno y Luisa Val, que dieron al suyo la viveza y encanto que requería; Paquita Hernández, que renunciando a su belleza física, desempeñó su papel con una gracia especial, igualmente graciosa estuvo la señorita Carmencita Díez y Marino Rueda que interpretó de una manera insuperable su papel.

Seguidamente después de la riña, representaron "El sueño dorado". Intervinieron con acierto, Jesús, Valentín Ibáñez y Pilar Val, Marino Rueda y Felipe Moreno. Valvanera Díez, saladísima.

En los entreactos aparecía el escenario cuajado de dulces, con los que los numerosos espectadores premiaban la labor lucidísima de la compañía de aficionados al arte escénico.

Un elogio especial merece el director artístico y organizador de la fiesta don Tomás Anguiano, que con sus dotes excepcionales ha sabido proporcionar ratos tan agradables a los numerosos espectadores de este pueblo.

—Para el día de Reyes tienen preparada otra velada en la cual representarán la obra dramática "Mi tía Ramona", y es de esperar que, como en las anteriores, asista un público numeroso, pues todo se lo merecen.

DE ARBITRIOS.—El pasado domingo, en la Casa Consistorial se celebró la subasta de arbitrios municipales para el próximo año 1936, siéndole adjudicada la de la sisa, a don Dámaso Ibáñez, en la cantidad de 13.000 pesetas, y la de la alcabala, a don Andrés Moreno, en la cantidad de 251'55 pesetas. Que tengan ganancias deseamos.

VIAJEROS.—De Salamanca, donde presta sus servicios, y a hacer una visita a sus queridos padres, ha llegado el simpático joven Honorato Rueda. A pasar unos días al lado de su querido tío y primos, ha llegado de Nájera, la encantadora señorita Anunciación Larrea. Bienvenidos.

Cla, Pra, Pe

TRICIO, 5

BODA.—En la mañana de ayer tuvo lugar en nuestra Parroquia el enlace matrimonial de nuestra bella amiga Aurea Pérez, con el simpático joven najerino Salvador Bajo.

Bendijo la unión el párroco don Paulino Ibáñez, actuando de padrinos doña Loreto Pardo, madre del novio, y don Claudio Pérez padre del novio.

Terminada la ceremonia, los invitados se trasladaron al domicilio de los padres de la desposada, donde fueron espléndidamente obsequiados.

La feliz pareja salió poco después para Santander.

Nuestra felicitación al nuevo matrimonio.

NUEVA JUNTA.—En el Sindicato Agrícola fué elegida la siguiente: Presidente, don Venancio Sacristán; Vice, don Alejandro Fernández; tesorero, don Gerardo Pérez; vocales, don Tomás Solozábal, don Eduardo Pérez y don Demetrio García; secretario, don Ramiro Pérez.

NUEVO PELOTERO.—Como mejor postor, se le adjudicó el remate de nuestro frontón, al vecino don Ca[illegible]s Nalda, a quien deseamos beneficios en el negocio.

[illegible]OS.—Salieron para Madrid Barragán y doña Ino[illegible] acompañada de su hijo [illegible] Santiago.

Pancho

LOS JUECES SE ESTREMECIERON

cuando la Encantadora Joven Española se adelantó bajo la luz de los proyectores

La agraciada explica cuán sencillo es el Secreto de Belleza de que se valió para obtener un Título que vale 3.500.000 pesetas

A los 21 años de edad una joven española fué elegida Reina de Belleza de Europa, en competencia con las más encantadoras muchachas de casi todas las naciones de Europa. El título representa un valor de 3.500.000 pesetas. Los editores de películas cinematográficas la asediaron, ofreciéndole contratos de considerable importancia. Acaudalados pretendientes han solicitado su mano. Miss Europa dijo, en una entrevista: "Me fié por completo en los polvos Tokalon, los famosos polvos parisienses, durante los penosos días en que compareci ante el público y durante las cuatro horas de juicio crítico del concurso final. En tan difíciles circunstancias, en el salón sumamente caldeado y rebosante de gente, me dí cuenta de que los Polvos Tokalon conservan el cutis completamente exento del brillo. Estoy segura de que mi éxito es debido, en gran parte, al uso de los Polvos Tokalon, pero no creo que la competencia haya sido desleal. Sé que todas las triunfadoras de los Concursos Internacionales de Belleza celebrados en estos últimos años se fiaron a los Polvos Tokalon. Aconsejo el uso de dichos polvos a todas las mujeres a quienes causa envidia una tez maravillosa y fascinadora, pero de apariencia natural."

Los Polvos Tokalon contienen un nuevo y maravilloso ingrediente denominado "Espuma Doble", mezclado con ellos por patente de invención.

Miss ALICIA NAVARRO

Ganó un título que vale 3.500.000 pesetas

Con este medio, los Polvos permanecen adheridos cuatro veces más tiempo que los demás polvos, a pesar del viento, de la lluvia o del sudor producido por el baile. No hay que temer ya más ni el brillo de la nariz ni la apariencia grasienta de la piel. Los Polvos Tokalon le garantizan preservarle de dichos inconvenientes: si no se devuelve el dinero.

Los compactos Tokalon contienen ahora espuma de crema. Los polvos y el rojo son ambos muy adherentes. Algo nuevo, diferente y mejor.

Camioneta Chevrolet

1.000 kilos. CAMION U. S. A., se venden. Ver y tratar en Bodegas Franco Españolas.

SE NECESITA un pupilo como en familia, casa todo confort, con cuarto de baño. Razón, Plaza de la Constitución, 32, panadería, junto a la farmacia de Eraso.

VACA. Vendo una recién parida segundo parto, a prueba de 40 cuartillos. Lucía Lasanta. Villamediana.

APRENDIZAS DE SASTRE. Se necesitan. Informes, Tejidos y Sastrería de Luis Larrea.

SE VENDEN 60 CARNEROS de cuatro años, churros, clase superior. Tratar con Lucas Arpón, en Bergasillas.

SE NECESITA mujer de 40 a 50 años, para servir. Razón, Salmerón, 1, primero, izqda., de 10 a 1.

FURGONETA CITROEN, de 10 caballos, seminueva, se vende. Dirigirse a don Santiago Miguel, en Autol.

SE VENDE perro lobo, pura raza. Razón, Portalillos, 15, 1.°, izquierda.

COCHECITO Y SILLA de niño, en muy buen uso, se venden. Razón, M. Villanueva, 2, (Portería).

SE VENDE CASA amplia, con corrales, pajares, terreno para animales y tejería, en la carretera de Logroño, a un kilómetro de Viana. Tratar con Elías Mendoza, en Viana (Navarra).

COCHE SEMINUEVO, bien calzado, se vende en muy buenas condiciones de precio. Agencia Opel, Marqués de Murrieta, número 3.

SE VENDE UN MACHO cerrado. Se dará a prueba. Tratar con Casimiro Bóbeda, en Ollauri (Rioja).

Recauchutados HISPANIA

SALMERON, 22. LOGROÑO

Avisos con urgencia, S. Juan, 10, 2.°

Durante el mes de enero (sólo por este mes) todos los trabajos de esta casa, son garantizados y con un 35 por 100 de descuento. Garantía y rapidez en todos los trabajos. Se recauchutan toda clase y medidas de cubiertas. Reparación de cubiertas y cámaras. Director y Propietario, Felipe Caro Díez.

SE ALQUILA amplio corral con patio y gallineros, sol todo el día, en 40 pesetas, y se vende cama de hierro en muy buen uso. Razón Zurbano, 28, tercero, izquierda.

SE VENDE en Nalda la finca llamada La Pedregosa, y otra en la Cuesta. Razón, Vara de Rey, 39, primero, izquierda. Logroño.

Vinos defectuosos

ANALISIS Y CORRECCION

Julián Mena, Cenicero

La única Casa

de Cuchillería para Cortadores, Barberos, Cocineros, Esquiladores, Sastres, Modistos, etc., la del Vaciador de Logroño Joaquín Martínez, Constitución, 4. a

TRASPASO, por ausencia obligada, tienda de Comestibles en sitio céntrico, hace años establecida. Informes, de 1 a 4, en Muro Carmen, 4, 4.°

ATENCION

Ya llegaron las patatas de Burgos para siembra, y las del riñón para comer, y otras varias clases, desde 20 céntimos kilo. Especialidad en aceites de Aragón. GABINO SAENZ, Comestibles, Norte, 10. Teléf. 1847.

Plantas de olivo

De todas clases, gran desarrollo, Viveros de Francisco Mateo, Corella (Navarra).

EN EL CENTRO DE LOGROÑO se vende una casa de 27.000 pesetas, produciendo un 8 por 100 libre. Informes en LA RIOJA.

VENDO 40 cuartones secos de 5 metros de largo, cabios, sopandas y plantones de chopo. Dirigirse a Benedicto Anguiano, en Rivas de Tereso.

MACHOS. Se venden dos, de 4 y 5 años; alzada, 8 cms. sobre la marca y 13 cms. Tratar, con Santiago Minguín, en Ausejo.

ALMACEN DE MADERAS y Serrería DE ANDRE VERA

LIBERTAD, 9. TELEFONO 1440

SE VENDE CASA con huerta, agua propia, dentro del radio de la población. Razón, Garage Estación.

POR TRASLADO, se venden muy barato, mostradores, estanterías y enseres de una tienda. Razón, República, 116. Pastillas "El Exito".

CARBONERIA, buena clientela, traspaso. Razón LA RIOJA.

SE COMPRARIAN PATATAS pequeñas, en cantidad. Ofertas, Murrieta, 41, primero.

VACA recién parida, primeriza, con su ternero, vende Timoteo Lasanta, en Villamediana de Iregua.

PEUGEOT, 5 H. P., dos plazas, perfecto estado, en 950 pesetas.
PONTIAC, 17 H. P., 5 plazas, marchando bien, en 1.400 pesetas.
CAMIONETAS FORD, perfecto estado, precios interesantísimos.
JUAN JOSE LABORDE

PEDRO MIGUEL

MECANICO DE PRECISION

desea a los propietarios de coches y gremio del rodado en general, un feliz y próspero Año Nuevo, complaciéndose en ofrecerles su taller de reparaciones para toda clase y marcas de automóviles. General Espartero, 27.

SE VENDE UNA YEGUA "raza Burguete", 1'55 m. de altura, siete años en marzo, toda prueba labranza; especial para tiro collarón, y una MULA 1'58 altura; está fogueada de una mano y un pie; sirve muy bien para toda clase trabajo; tiene siete años. Se dará a prueba. Tratar José Sáinz García. Tudelilla. Lo mismo cambia las dos por una mula de más alzada, ligera, que sea buena.

TRASPASO EN CALAHORRA BAR CANTINA, en el mejor sitio de la población, por tener que dedicarme a otras actividades. Sitio de gran porvenir, frente al Cine Goya. Informará su dueño

---

Dr. BAEZA

MEDICO ORTOPEDICO

En LOGROÑO, todos los meses, el día 10, de nueve a una, Vara de Rey, 47, (Chalet).

APLICACION DE BRAZOS ARTIFICIALES

PIERNAS en Duraluminio y maderita imputrescibles con músculos artificiales, que permiten la flexión y extensión natural de rodilla, articulaciones sobre juegos de bolas, pie duples etc.

CORSES ORTOPEDICOS para desviaciones de columna vertebral. Aparatos para tumores blancos, desviaciones de pies y piernas, etc.

Aparato **"HERNIARIO"** Médico construído sobre molde especial para cada enfermo, sin presión en parte alguna: la ejercen únicamente en el anillo herniario, manteniendo reducida la hernia, gracias a una presión dulce y sostenida.

FAJAS MEDICAS: embarazos, caída de estómago, obesidad, vientre caído.

Clínica Ortopédica E. BAEZA

Plaza del Pilar, 17, 18 y 19.—Zaragoza.

VENDO SOLAR 7 x 30, en 3.000 pesetas. Razón, Paralela de Vara de Rey, "Villa Benita", 1.°

SE VENDEN 1.000 kilos de semilla de trébol rojo violeta; 20.000 kilos de alfalfa seca; 20.000 kilos de trébol seco, y 60 fanegas de caparrones de los llamados de Tolosa. Tratar con Victorino Ortega, en San Asensio.

Sanatorio de Plumas Stilográficas

Se arreglan y cambian toda clase de piezas de plumas Stilográficas y de máquinas de escribir

Marqués de Vallejo, 19 bajo

BUEYES. Vende una pareja, de 5 y 8 años, para vida o pique, Sergio Bartolomé, en Santa Coloma.

BARBADOS

Se venden cien mil de Rupestris Lot, y cien mil de Riparia 3309. Dirigirse a Pedro Urman, en Larraga, Navarra.

VINAGRE SUPERIOR. Se venden de 40 a 50 cántaras. Tratar con su dueño, Domiciano Ibáñez. Camprovín.

OVEJAS. Vende 60 de todo diente para parir en enero, Mauricio García en Labraza (Alava).

Pescados frescos

Buenaventura Ijalba, en Fuenmayor
Venta de pescados frescos por cuenta propia y en comisión.
LIQUIDACION DIARIA

TRASPASO TABERNA por enfermedad del dueño; poco dinero; sitio céntrico. Razón en LA RIOJA.

ESTUDIANTES

Cuando vengais a Madrid hospedaros en la Pensión Restaurant

LOS CASTELLANOS

económico, buen trato, buena comida, a cuatro pasos de la Puerta del Sol. **Montera, 33, pral. izqda. Tfo. 25.384**

VENDO UNA GRAMOLA con 30 discos, por mitad de su valor. Para verla en el Sindicato de Medrano.

Magnífico negocio

Por no poder atenderlo por ausencia, se traspasa serrería mecánica, con local muy espacioso en terrenos Valbuena. Informes, Espartero, 33, entresuelo.

COMPRO MOTOR, 15 H. P., para corriente alterna, trifásica, de 110 a 220 vls. Y vendo a cambio motor 10 H. P. de los mismas características. Razón. J. L. de Baró. Nájera.

VENDO hermosa novilla cumplida, o vaca de tercer parto, muy próxima; también vendo macho o caballo, cerrados, de inmejorable trabajo y a toda prueba, y un burro pequeño, de cuatro años. "Villa Patro", (Carretera de Soria).

TRASPASO

o vendo por separado taller de carpintería, con una máquina Universal, herramientas y ensamblajes nuevos y usados. No se contesta por carta. Marqués de S. Nicolás, 126, 2.° piso.

VENDO 40 cuartones de 5 metros, sopandas y cabrios, todos secos, y plantones de chopo lombardo. Benedicto Anguiano. Rivas de Tereso.

DURACION PARA VEINTE AFEITADOS
NO IRRITA Y SIRVE PARA TODAS LAS BARBAS
Precio 4 pts. el paquete de diez hojas

LEA USTED. Hechura de un traje con magníficos forros 45 ptas.
Id. id. con buenos forros 40 »
Id. id. clase económica 35 »
Plaza del Mercado, 15, 2.° Portalillos

SE VENDEN tres fincas juntas o separadas, en el término de Quebradizo, jurisdicción de Villamediana, con regadío del Río Iregua. Para tratar, Marqués de San Nicolás, 66, 2.°, dcha

SE VENDE UNA VACA de leche, superior, de siete meses, preñada y otra para carne. Tratar con Francisco Gómez, en San Asensio.

Almacén de Maderas Serrería Mecánica

OJEDA. Norte, 24. Telf.° 1990. LOGROÑO.

CAMIONETA DODGE, de cuatro toneladas, estado como nueva, se vende o cambia por otra de 2 toneladas en buen estado. Dirigirse a Román Benés (Por Haro), Casas Blancas.

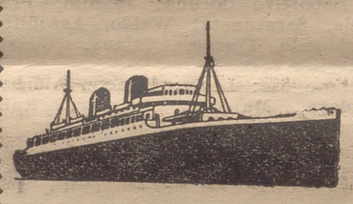

Bilbao - Brasil - Plata

A RIO, SANTOS, MONTEVIDEO Y BUENOS AIRES
21 enero, Correo "Groix".
22 febrero, Correo "Lipari".
24 marzo, Correo "Formose".
Admitiendo carga y pasajeros.

BILBAO - LA HABANA VERACRUZ

12 febrero, Correo "Mexique".
16 abril, Correo "Mexique".
Admitiendo carga y pasajeros.

BILBAO - NUEVA YORK FILADELFIA

21 diciembre, m/s. "Augvald".
19 enero, m/s. "Tonsbergfjord".
Admitiendo carga.

CHARGEUS REUNIS — FABRE LINE — Cíe. GENERALE TRANSATLANTIQUE.
Agentes generales:
FELIX IGLESIAS, HIJOS, S. L.
Ribera, 1, bajos. T. 13258. Bilbao
En LOGROÑO: Santiago M. Trevijano. 11 de Junio, 15. T. 1664.

¡YA LLEGARON!
LOS AUTOMOVILES
Peugeot

Vea los nuevos modelos y no comprará otra marca

Representante directo de Fábricas

Jesús R. de Gopegui.- Zurbano, 22, Logroño

TELEFONO 1863

NODRIZAS

—Soltera, de 24 años, leche de 10 días, desea criar en casa de los padres de la criatura. Para informes, dirigirse a don José María Bengoa, médico titular. San Asensio.

—Casada, primeriza, de 22 años, leche de 10 días, desea criar en su casa. Dará razón don Feliciano Nájera, en Bañares.

SE VENDE un edificio propio para cualquier industria, frente a la Estación del ferrocarril, y todos los enseres de cocer oruja. Tratar con Román Rodríguez, en Alcanadre.

SE ARRIENDA primer piso en "Villa Margarita". Camino del Cristo. Razón, República, 116, tercero.

AVISO

Alfredo Olivas pone en conocimiento de su numerosa clientela y público en general que habiendo cesado de trabajar en compañía de Feliciano Ruiz ha instalado su taller de reparaciones de bicicletas en Pí y Margall, 6, donde seguirá trabajando en estos menesteres, con la prontitud y esmero que le distinguen y a precios reducidísimos.

SE ARRIENDAN LOCALES en buenas condiciones, propios para cocheras. Informes, Avenida de Colón, número 59, Portería.

SE VENDEN pisos baratos y planta baja en casa nueva. Razón, en LA RIOJA.

INDUSTRIALES

POR TRASLADO vendo en Logroño fábrica de moderna construcción; ámplios sótanos; planta baja espaciosa; pisos, viviendas; chalets, garage, agua potable propia, etc. etc., con más de cien mil pies de terreno urbanizado.
Venta total o parcial edificios y terrenos en condiciones inmejorables
INFORMARAN EN ESTA ADMINISTRACION

Granja Avícola

"MARIA LUISA"

Calle de la Magdalena. VITORIA

Primer Concurso Avícola de Guecho de 1935. 1.° premio: Leghorn blanca. 1.° premio Rhode Island roja. 1.° premio Plymout Roch barrada y la copa del señor presidente de la Junta Provincial de Ganaderos de Vizcaya. Huevos de incubar y polluelos de un día, nacidos en las incubadoras eléctricas "Patersime" y "Hemya".

SANTOÑANA — FABRICACIÓN DE SELLOS DE CAUCHO, RÓTULOS DE ESMALTE, SELLOS Y RÓTULOS DE METAL, ETC. — TAMPONES, TINTAS, TENAZAS, PRECINTOS, FECHADORES, NUMERADORES, ETC., ETC. — BRETON DE LOS HERREROS 1 — LOGROÑO

Te lo digo hasta con miedo
en secreto y con sigilo
vende NICANOR ARNEDO
jabón a peseta el kilo.
R. Paterna, 23. Ultramarinos

BLENORRAGIA

(PURGACIONES)

Crónicas y recientes, cura radicalmente, tratándose uno mismo, tratamiento moderno.

SECRETOL

Venta: ARAUJO, Muro del Carmen, 8, y en farmacias.

PECAS, PAÑO DE LA CARA, manchas del cutis, desaparecen con Crema Radical "Isiris", 5 ptas. Venta, Droguerías. Depósitos Logroño. Vda. Elizondo, Perfumería. Don Mariano Dodríguez, Droguería.

Pensión La Logroñesa

Pérez Galdós, 4, pral., d., Madrid.
Baños, duchas, timbres, calefacción en todas las habitaciones. Buen trato. Pensión completa, de 7, 8 y 10 pesetas.

¿SUFRE USTED DEL ESTOMAGO E INTESTINOS?

SERVETINAL

GUMMÁ

Curación radical del DOLOR, ACIDEZ, PESO, ARDOR, MALAS DIGESTIONES, ULCERA, VOMITOS BILIOSOS O DE SANGRE, COLITIS, ESTRENIMIENTO, DIARREAS, MAREOS, etc., etc.; siendo, por lo tanto, un poderoso regenerador de las paredes del ESTOMAGO e INTESTINOS

UN NUEVO CASO DE CURACION QUE, COMO TODOS, SOMETEMOS GUSTOSAMENTE AL CONTROL PUBLICO.

Nos remite su certificado de curación D. CARMELO MANRESA SOLER, de 68 años de edad, propietario de una Agencia de Transportes en Autocamión entre Premiá y Barcelona, residente en San Pedro de Premia (Barcelona), calle CISA, 44, bajos.

Dicho señor padeció por espacio de 36 años de dolores en el estómago, malas digestiones y angustias al hacer sus penosas digestiones.
El señor Manresa, en el margen y al dorso del certificado, nos escribe lo siguiente:

"Hace ocho años que habito en este pueblo; lo peor de la enfermedad lo sufrí en Barcelona, calle de Aribau, número 53, tienda.

Antes de tomar el SERVETINAL seguí muchos tratamientos y probé también otros productos, pero cuando empecé con el suyo me dí cuenta que era lo mejor que había tomado.

Hace aproximadamente unos tres años empecé el uso de su producto SERVETINAL: ahora y después de tantos años de haber sufrido, me siento completamente curado.

En mi casa tengo un frasco, que compré hace unos dos meses y aun no lo he abierto, puesto que desde hace unos dos años hasta la fecha, ya no tomo medicamento alguno, pero un frasco de SERVETINAL lo tengo siempre, por si un día tengo una pequeña indisposición, la que desaparece inmediatamente después de tomar una cucharadita de su excelente producto.

Queda usted autorizado para publicar mi caso.

Atentamente le saluda su affmo. y s. s. q. e. s. m."

Firma del enfermo curado: CARMELO MANRESA.

Exigid el legítimo SERVETINAL y no admitáis sustituciones interesadas de escaso o nulo resultado

PRECIO: 5'80 PESETAS (timbre 0'30 incluído)

MAQUINAS DE ESCRIBIR "ABC"

La mejor y más perfecta.--Todos modelos.--Diferentes tipos de letra

MAQUINAS USADAS Y RECONSTRUIDAS, DE TODAS CLASES.--MARCAS Y PRECIOS

IMPORTACION DIRECTA--Ventas a plazos, alquileres, cambios, lecciones de Mecanografía y reparaciones

CAJAS DE CAUDALES "FICHET", (Primera Marca Mundial), SUMADORAS Y CALCULADORAS

DE MIGUEL HERMANOS S. L. - Zurbano, 9 - Tlf.º 1767 - Logroño

CAMBIO por moto, un coche pequeño, o vendo. Razón, Garage Central.

ESTUFA ELECTRICA, nueva, pequeña, vendo barata. Razón LA RIOJA.

APARADORES. Se venden con luna, a 10 y 11 duros. Santiago, 4, taller.

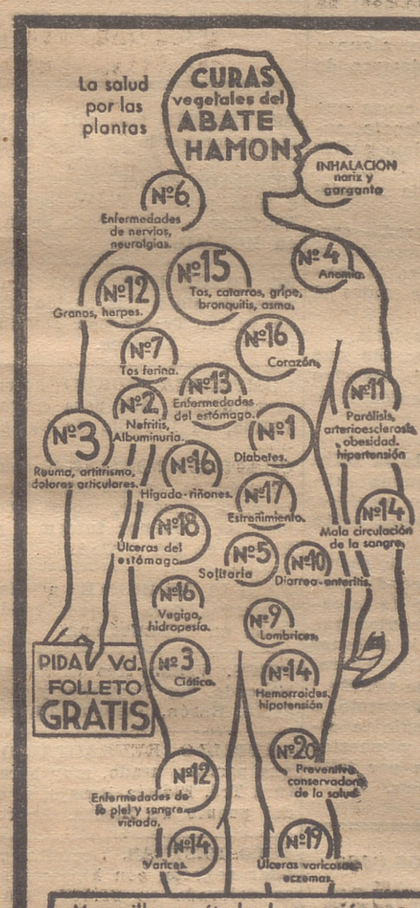

Maravilloso método de curación por medio de PLANTAS, descubierto por el ABATE HAMON.

Son ECONOMICAS; sólo cuestan 25 cts. al día, porque cada caja dura un mes.

Lo que dicen los curados:

Sangre vieja rejuvenecida

"Tenía un antrax en la nuca y me he curado con la CURA N.º 12 DEL ABATE HAMON, que es gran purificador de la sangre, y a pesar de tener 65 años me puse y sigo tan ágil y sano que subo las escaleras de dos en dos. El que quiera renovar la sangre envejecida que tome la Cura N.º 12."

Firmado: Rdo. D. Leopoldo Vilanova, Cura Párroco de Estadilla (Huesca).

LAS 20 CURAS VEGETALES DEL ABATE HAMON

son la salvación de los enfermos desesperados porque poseen un extraordinario poder curativo, gracias a la perfecta capacidad de asimilación de las PLANTAS de que se componen. Ejerce una enérgica depuración y renovación orgánica que restablecen el equilibrio de la salud sin necesidad de régimen alimenticio. No perjudican ni producen trastornos porque no contienen tóxicos ni estupefacientes, sólo PLANTAS sanas y bienhechoras.

Gratis y sin compromiso recibirá usted el interesante libro "La Medicina Vegetal", del Dr. Sabín, que enseña la manera de curar las enfermedades por medio de plantas, y el "Boletín Mensual" "Lo que dicen los curados" que reproduce las cartas demostrando la eficacia de este método vegetal. 223

Nombre.....

Calle.....

Ciudad.....

Provincia.....

Mande este cupón como impreso con sello de 2 cénts. a LABORATORIOS BOTANICOS Y MARINOS, Ronda de la Universidad, 6, BARCELONA.

Curación de las Hernias

Llegará a esta ciudad, hospedándose en el HOTEL COMERCIO, donde permanecerá solamente el LUNES, día 13 de enero, el reputado ortopedista de Barcelona D. Francisco G. Torrent, constructor de los acreditados bragueros Mecanico Regulador articulado, que tantas curaciones de hernias han realizado y de los cuales hacen constantemente recomendación los eminentes médicos, convencidos de que real y positivamente aventajan en mucho a todos los demás sistemas conocidos.

Los bragueros del especialista Torrent no molestan ni hacen bulto, quedando amoldados como un guante, pudiendo hacer el paciente libremente todos los movimientos sin sentir estorbo ni sufrimiento de ninguna clase, sin temor a que el aparato se mueva para nada, pues permanece siempre fijo sobre la parte herniada.

EL ORTOPEDICO DON FRANCISCO G. TORRENT ATENDERA PERSONALMENTE A LOS HERNIADOS

En LOGROÑO, únicamente el LUNES, día 13 de enero, en el HOTEL COMERCIO.

En Barcelona, calle de Aviñó, 58, Pral. 2.ª

Vuestra salud peligra. Atención al engaño

La hernia extrangulada. Un grave peligro

Todos los herniados deben tener mucho cuidado en no confundirse con otros nombres parecidos al de este anuncio, debiendo de fijarse bien, tanto como en el apellido, en el nombre propio, o sea, Francisco G. Torrent. Los que vengan a esta consulta son siempre bien atendidos (tal como indica el anuncio) por el propio especialista ortopédico (de competencia y saber probados), Francisco G. Torrent. No por señores viajantes llamados rimbombosamente peritísimos representantes, técnicos auxiliares ni gente inapta que es como deberían llamarse ya que las más de las veces se da el caso que sabe más de hernias y de ortopedia el que va a consultar que el consultado: esto es, que sabe más el enfermo que el "especialista". De ahí la mala colocación de aparatos a los herniados, que son casi siempre también inadecuados a sus dolencias, con grave perjuicio al bolsillo y más aún a la salud del herniado, que gasta el dinero buscando alivio a su dolencia, pues sabido es, que el uso de un mal aparato, ya porque esté mal configurado o porque la pala que debe opturar con toda exactitud y precisión el orificio de la hernia sea inadecuado, es el peor enemigo del herniado, pues lejos de ser salvaguardia de su salud y de su vida, le extrangula la hernia. Los que vengan a esta consulta pueden tener la seguridad más absoluta de que estarán libres de tales peligros, y para ello deben fijarse muy bien en el nombre que diga: Francisco G. Torrent.

¡¡ATENCION!!

¿Queréis conservar vuestros polluelos sanos y robustos? ¿Queréis evitar las enfermedades de vuestras gallinas y palomas? Pronto, emplead el GALLIOL, usado por las principales granjas de la región.

Venta en Farmacias y Droguerías.

SE VENDE una vaca, preñada de seis meses, por no poder atenderla. Tratar con Manuel Calleja, en Ollauri (Rioja).

TENDRIA EN FAMILIA dos señoritas, precio módico, o comer por su cuenta. Informes, Gallarza, 4, tienda.

Cementerio del Automóvil

NICOLAS GONZALEZ

Compra de toda clase de automóviles, hierros y metales.

VENTA DE PIEZAS DE RECAMBIO

Primera Transversal Carretera Villamediana. — Teléfono, 1484

VENDO DOS CARROS; uno para 1.000 kilos; el otro para 2.000. Tratar, con Juan Crus Murillo, en Fuenmayor.

CABIOS Y CUARTONES de chopo, secos y verdes, vende Juan Angulo, en Uruñuela.

Leña barata

Se vende leña de haya y roble en todos los tamaños y a precios muy reducidos. Dirigirse a Hijos de Victoriano Echavarri. Olazagutía (Navarra).

SE ALQUILA entresuelo pequeño, propio para oficina, en sitio céntrico, y se venden huevos para incubar, de gallinas seleccionadas Leghorn Blanca Rhode-Island Roja y Castellana Negra. Sagasta, 23. Teléf. 1971.

SE ARRIENDA hermosa planta baja, propia para industria. Razón, Bretón, 46, segundo.

La circulación de este periódico en nuestra región supera mucho a la que tienen todos os demás

LA RIOJA

El anuncio en este periódico es la más eficaz propaganda de los productos y el incremento de las ventas

LA RIOJA hace 25 años

Los propietarios de las casas en construcción de la calle del Mercado, se reunieron en el Ayuntamiento con la Comisión de Policía Urbana, para ver de ponerse de acuerdo sobre la edificación de aquéllas. Después de gran discusión, sin que al fin pudieran convenirse en cederse unos a otros terreno para que los solares resultasen iguales, se acordó que cada uno edificase en su solar y que coincidiesen los pilares de los arcos, con las paredes medianeras, aunque aquéllos resultasen desiguales.

—En el Círculo de Unión Republicana se celebró una velada en la que hicieron uso de la palabra don Alejo Alonso, que consideró el orden social y político como el primer deber del ciudadano, y que éste para ser buen republicano debía ostentar sus ideas en todas partes en que pudiera ser escuchado por alguien. Después habló el concejal don Nicasio Ladrón, quien afirmó que si la masa neutra se unía a los republicanos, éstos estaban capacitados para dirigir el Gobierno de la nación. A continuación usó de la palabra don Lázaro García, que se mostró partidario de la unión de los republicanos para instaurar la República. El niño Carmelo Segura leyó uno versos, y terminó el acto haciendo uso de la palabra don Francisco Zuazo, que hizo el resumen de los discursos, siendo todos muy aplaudidos por el numeroso público que llenaba los salones del Círculo.

—En casi todos los pueblos de la Rioja Baja no daban cosecha los olivos hacía varios años, así que los labradores se decidían por arrancarlos, no obstante suponer una riqueza que tanto costaba crear. La Diputación creyó oportuno acometer este problema como el de las vides, para ver si era posible y eficaz esta campaña para volver los olivares a su antigua lozanía, y aconsejó a los labradores que conservasen su serenidad, para no agravar más la crisis que existía en la provincia de Logroño con graves caracteres.

—La temperatura máxima en el día de hoy fué de 8 grados, y la mínima 0'4. Por la noche nevó copiosamente.

—En Arnedo, según el Censo de población del 31 de diciembre último, existían 4.347 habitantes de hecho, y 4.414 de derecho; en Haro, 7.415 y 7.596, y en Treviana, 1.168 y 1.128, respectivamente.

—En Alfaro falleció el farmacéutico don Luis López, siendo su entierro una verdadera manifestación de duelo.

—En Autol, en la sesión que celebró el Ayuntamiento, se dió lectura a las cuentas del año último, que dieron el siguiente resultado: ingresos por todos conceptos, 5.703 pesetas; gastos, 4.972'41; existencia en Caja, 730'90 pesetas.

—En virtud de oposición fué nombrado canónigo de la Catedral de Calahorra, don Aurelio Yanguas.

RIOJA ALTA

ANGUCIANA, 6.

Por el gobernador civil ha sido autorizada la reapertura de la sociedad "El porvenir Obrero", de esta localidad.

Ha sido nombrado para desempeñar la secretaría del Ayuntamiento de Cornago, a donde se trasdará dentro de unos días, para tomar posesión, don Justo Díez del Corral. Que su nuevo cargo le depare todo género de satisfacciones.

De Bilbao han llegado a pasar unos días con sus padres, los hermanos don Antonio Ruiz, guardia de Seguridad, trasladado de Bilbao a Logroño, y el simpático Jesús con su señora.

Ha salido para San Sebastián, a pasar unos días con su hija Puri, don Felicias Díez.

Para Ezcaray ha salido el competente secretario de este Ayuntamiento, don Feliciano Rodrigo, a pasar el día de Reyes con sus padres.

Han llegado de Toro, a pasar unos días con sus padres, don Miguel García y señora.

La carretera de Haro a Montón de Trigo, está en malísimas condiciones. ¿Cuándo van a empezar a arreglarlo? Esto es lo que se pregunta la mayoría de este pueblo.—**José Murga.**

OJACASTRO, 6.

VELADA TEATRAL.— Como ya tenía anunciado en mi crónica anterior, el día 5 una agrupación de niñas de esta localidad dieron una velada teatral en el amplio salón del Ayuntamiento.

Pusieron en escena las obras tituladas "Poesía al Niño Jesús", "Pastorela", "Consecuencias del lujo", "Abuelas y nietas", admirablemente representadas, haciendo pasar unas horas agradables al numeroso público que acudió a presenciar la función, resultando pequeño el local. Tomaron parte en ambas funciones las simpáticas jovencitas Rosa Velasco, Angeles Martínez, Luisa Uyarra, Jerónima Pastor, Saturnina Calvo, Carmen Carcedo, Carmen Martínez, Felisa Pisón, Ana Pisón, Elena Vitores, Elisa Calvo, Piedad Huerta y Elena Martínez. El respetable y selecto público premió [illegible] con cálidos aplausos la labor de los noveles artistas.

El esfuerzo realizado por los escolares es digno del mayor elogio, pero no hemos de escatimárselo tampoco a nuestro joven párroco, don Felicísimo Ruiz, que con paciencia superior a toda ponderación, con cariño grande y no menor interés, ha sabido sacar de las niñas el mayor provecho.

Nuestra enhorabuena más cordial al señor párroco por su magna labor y la felicitación unánime a los escolares. En próximas fechas se cree habrá otras funciones análogas.

LOS "MAGOS".— La tradicional festividad de los Reyes Magos sigue celebrándose como antaño por los chicos que no pierden la costumbre de "sablear" a sus amistades, pidiendo el aguinaldo.

Bien es sabido que esos aguinaldos y regalos de juguetes estos días reportan gran alegría a esas almitas inocentes.

ECOS DE SOCIEDAD.— Han llegado de Madrid, en su auto, nuestro estimado amigo el joven mecánico Florencio García, su madre doña María y su primo Fernando a pasar unos días entre nosotros.

De Logroño, la señorita Mercedes Pisón.

Hoy ha salido para Burgos, después de cumplir el permiso, el soldado Nicomedes Gonzalo. Para Logroño, el sargento primero Constantino Tecedor.

ENFERMA.— Se halla enferma desde hace algunos días, aunque no de gravedad, la esposa de nuestro buen amigo Pablo Uyarza, conserje del Sindicato Agrícola.

Hacemos votos para su pronto y total restablecimiento.— **I. A.**

VILLALBA DE RIOJA, 5

MUERTE SENTIDA.— El pasado día 4, rodeado de sus familiares y cuando nunca se esperaba su desenlace, fué cuando su breve pero traidora enfermedad, segó la vida del que fué nuestro estimado convecino y familiar nuestro, don Pantaleón Pérez. La triste noticia, que cundió rápidamente por todo el pueblo, se patentizó de una manera notoria, por lo que su domicilio resultaba insuficiente para contener cuantas personas se prestaron a acompañarle en sus últimos momentos. El entierro, verificado en el día de ayer, fué una sentida manifestación de duelo, viéndose acompañado por todas las clases sociales, pues el finado contaba con muchas y dilatadas amistades. Con tan triste motivo llegaron de Zárate (Alava), su hija doña Felicidad Pérez; de Santo Domingo, sus sobrinos Jacinto Ochoa y Milagros Pérez; de Orive (Burgos), el secretario de aquel pueblo y su señora; de Haro, los señores Argimiro, Carmen y Florentino Zanza, don Donato, don Desiderio y don Eusebio Martínez, este último alto empleado de la Casa de la señora viuda de Angel Santiago, de donde el finado era comisionado. A su desconsoladora esposa e hija y demás famaliares nuestro más sentido pésame.

PADRON MUNICIPAL.— Por esta Secretaría y por orden de la superioridad se ha procedido a confeccionar el padrón municipal, lo que para más facilidad de los vecinos han llenado sus correspondientes hojas con instrucciones de la misma.

FELIZ AÑO NUEVO.— Al ser esta nuestra primera crónica y aunque un poco retrasado, no hemos de olvidarnos de felicitar a nuestro querido director, Redacción, Administración, y, en general, a nuestros compañeros y asiduos lectores.—C.

DE RADIODIFUSION

PROGRAMAS PARA HOY

Radio Rioja

De 13'30 a 15.— "Viva la gracia", Quintero, por la Orquesta Ibérica de Madrid; "La princesa de las Czardas", Kalmann; "La Generala", Vives, fantasía; "Selección de Zarzuelas", del maestro Serrano; "Los Cadetes de la Reina", Luna, fantasía; La chula y el futbolista", recitado cómico; "Rosa de Madrid", Ardavín y Bretón, recitado; "El Bote salvavidas", Balder; "Bailes de Andalucía", "El secretario de Madame", Nazelles; "¿Recuerdas tú?", Mojica y Sanders; música de baile; carteleras de espectáculos.

De 21'30 a 23'30.— "La bandera de la victoria", pasodoble de F. Von Blon; música variada hasta las 22; a las 22'15, A través de Abisinia, esclavitud y consideraciones finales, por don Celestino Martínez López-Castro; resumen de nuestra fiesta de Reyes, por el director de la emisora don José Elzaga; música de baile; información de Prensa; noticias de última hora. Bolsa.

Unión Radio, Madrid

"La Palabra" se radia a las 3'15, 7, 8'15 y 11'45 de la noche. A las 5, música variada; a las 5'30, cursillos de divulgación; a las 6, continuación de música variada; a las 6'30, transmisiones de música de baile desde "Negresco"; a las 7, continuación de música; a las 7'30, La hora agrícola; a las 8'30, última parte de música de baile; a las 9, cursillos culturales por José Francés; a las 9'15, concierto variado por Pepita Rollan (soprano), Pascual Latorre (tenor) y el sexteto; a las 16'15, continuación del concierto; a las 11'15, música de baile desde el salón "Pompeya".

Notas militares

PRESENTACIONES.— Ante el general comandante militar han hecho su presentación el comandante de Intendencia don Emilio Jerez, ascendido a este empleo; el teniente de Aviación don José Ugarte despedido, para Barcelona; el de Infantería don Ricardo San Martín, para Zaragoza, y el de Artillería, don José Zafra, presentado, de permiso.

DESTINOS.—Se nombra ayundante de Campo del general de la primera división, don Virgilio Cabanellas, Ferrer, al teniente coronel de Caballería don Eduardo Motta Miegimolle.

Se concede el mando de la primera Legión del Tercio al teniente coronel de Infantería don Heli Tella Cantos, actual jefe de la Penitenciaría Militar de Mahón.

ASCENSOS.—Para cubrir vacantes que existen en el Cuerpo de Suboficiales de distintas Armas, con motivo de la aplicación de las nuevas plantillas, ascienden al empleo de brigadas los sargentos que se relacionan, quedando disponibles forzosos en las divisiones que actualmente pertenecen: Infantería, ascienden 80, entre ellos, don Gregorio Blanco Zárate, del Regimiento de Bailén núm. 24; don Francisco Ruiz Huertas, del Batallón Montaña de Arapiles núm. 7 (Estella). Artillería: 43, entre ellos, don Natalio García Fernández y don Cipriano Nieto Ortega del 12 Regimiento Ligero.

CONCURSOS.—De una vacante de comandante de Infantería para desempeñar el cargo de comandante militar de Astorga; otro de teniente de la misma Arma, existente en la Sección de la Escuela Central de Tiro.

VACANTES DE DESTINOS.—Como consecuencia de las modificaciones introducidas en las plantillas generales a que habrá de ajustarse la nueva organización militar de la Península, Baleares, Canarias y Africa, se ha resuelto quede sin efecto la relación de vacantes del Cuerpo de Suboficiales de las distintas Armas y Cuerpos y del Cuerpo Auxiliar Subalterno del Ejército, anunciadas por orden circular de 3 del mes actual (Diario Oficial núm. 278), quedando nulas y sin efecto alguno las papeletas cursadas con motivo de la referida circular.

PLANTILLAS.—Como continuación y aclaración a la orden de 31 de diciembre último, que publica los resúmenes generales por Armas y Cuerpos de los efectivos que han de constituir el Ejército de la Península, se considera incrementado en un subdirector de música y en 110 brigadas y 347 sargentos del Arma de Caballería.

—Circular: Para resolver consultas respecto a los términos de aplicación de la orden circular de 31 de diciembre último (D. O. núm. 1), por la que se publican los resúmenes generales por Armas y Cuerpos de los efectivos a que habrá de ajustarse para la reorganización aprobada por decreto de 26 de septiembre próximo pasado, el Ejército de la Península, Baleares, Canarias y Africa, se ha resuelto que en tanto no se dicten por el Ministerio las oportunas disposiciones para el desarrollo paulatino de aquélla, así como las normas que lo hayan de regular, los Cuerpos, Unidades, Organismos y Dependencias del Ejército, se atengan en su constitución orgánica a las plantillas publicadas por órdenes circulares de 13 y 15 de julio de 1935 (Apéndices números 3 y 4 de la "Colección Legislativa") y disposiciones complementarias sobre alteración de las mismas, ya que son éstas las que corresponden a la prórroga presupuestaria decretada en 31 de diciembre próximo pasado ("Gaceta" núm. 2), no cubriéndose, en general, las vacantes de oficiales y suboficiales que vayan ocurriendo en los Cuerpos que se disuelven con la organización aprobada, ni en aquellos otros en que al llevarse a cabo la organización se reduzcan las plantillas.

En los casos particulares que por falta de oficiales o suboficiales conviniese limitar esta medida, se hará por el Ministerio con arreglo a las necesidades del servicio.

REGLAMENTOS.— El "Diario Oficial" núm. 4, de fecha 5 del corriente, publica el reglamento para la aplicación de la ley de 24 de octubre de 1935, concediendo la exención del servicio activo a los residentes por razón de trabajo en los países de Europa y Norte de Africa.

PENAS DE PRIVACION DE LIBERTAD.—Se dispone que el personal del Cuerpo de Suboficiales y aquel otro que tenga la misma consideración o asimilación, que sea condenado a penas de privación de libertad que, sin producir la salida del Ejército, sean inferiores en su duración a tres años y superiores a seis meses, extingan dichas penas en la Penitenciaría Militar de Mahón.

JEFATURA DE MARRUECOS. — Las comunicaciones dirigidas a la Jefatura Superior de las fuerzas militares de Marruecos, lo sean a Ceuta, donde se traslada el Cuartel General.

Sección de Arnedo

ARNEDO, 6

AÑO NUEVO.— Con gran derroche de alegría han comenzado los primeros festejos del año, ya que el creciente progreso en que se encuentra nuestra ciudad hace que en todos los órdenes veamos bien marcada esa actividad, que en la juventud se manifiesta con el constante jolgorio y buen humor, síntoma muy importante en los momentos actuales en que parece querer renovarse las luchas sociales, que siempre perjudican la tranquila y pacífica vida de la mayoría de nuestros laboriosos habitantes. Desde luego debemos meditar un momento y pensar que la vida tiene un fin que cumplir, que con frecuencia nos recuerdan los grandes luchadores. ¿Por qué no procuramos imitarles? Si en las cosas materiales tratamos de perfeccionarnos, para dotarnos de mejores y más completas comodidades, pensemos que no es de menos valor, el desarrollar, aunque no sea más que en su grado mínimo lo intelectual, ya que es lo que nos diferencia de esos otros seres dotados de vida y movimiento. Procuremos por todos medios aumentar ese grado de perfección, que, desgraciadamente, tan poco arraigo tiene en una gran masa, si bien con cierta lentitud y retraso, parece querer asimilarse a la vida que corresponde al siglo XX; no perdamos ese momento, y sigamos con estímulo ese desarrollo, procurando conducirlo, por los cauces justos y legales, para que en su día no tengamos que lamentar las consecuencias de nuestra indiferencia y abandono, recordamos la siguiente frase: "Pienso, luego existo", pues como tal debemos obrar.

NUEVA EMPRESA.— La reciente noticia que publicamos como probable, se ha visto confirmada oficialmente, ya que desde primero de año figura como empresario del Teatro "Celso Días" el conocido industrial y comerciante en nuestra ciudad don Avelino Herrero, el que, dotado de una autoridad ilimitada, sabrá encauzar con próspero rendimiento el desvelo de su trabajo, debiendo desde el primer momento imponer su autoridad a quien disfruta molestando al público y que tanto desdice y perjudica a nuestra ciudad, si bien el desprendimiento económico que hace el público debe verse recompensado, con lo cual se verán salvados la mayoría de los incidentes. Prosperidad y suerte le deseamos desde estas columnas al nuevo empresario.

DOMINGUERAS.— Bien comienza el primer domingo, tiempo espléndido y agradable, lo que hace que se vean muy animados los paseos, juntamente con los cafés y demás centros de distracción, especialmente los cines que, con completas entradas, celebraron sus funciones. En el Cervantes se proyectó el gran programa hablado en español titulado "El novio de mamá", gran humorada cinematográfica, en la que el público pudo nuevamente admirar a la eminente estrella española Imperio Argentina, juntamente con Miguel Ligero, y, como complemento, la interesante película documental, explicada en español que lleva por título "Un río bien utilizado", donde el público pudo apreciar el valor incalculable que puede rendir una era fluvial bien aprovechada como ocurre con el Llobregat.

En el "Celso Díaz" se pasó por la pantalla la extraordinaria hablada en español, titulada "Aquí viene la armada", en la que el genial artista James Cagney, secundado por Gloria Stuart y Pot Paterson supieron captarse la simpatía del público y, como complemento, la hermosísima creación "Teléfono descompuesto", que gustó muchísimo.

Hoy, día de Reyes, se proyectará en el Cervantes "El novio de mamá" y "La Venganza del Desierto",, que bien merece la admiración del público, y en el "Celso Díaz" la gran película histórica "El cantante de Nápoles".

VIAJEROS.— Con el fin de pasar unos días con sus familiares señores de Gutiérrez, se encuentra en esta la joven y bella señorita Natalia Milla, culta maestra municipal de Logroño; después de pasar unos días en casa de sus padres, ha salido para Baños de Río Tobía el joven Vicente Mangado; para Ariza (Zaragoza) ha salido el maestro nacional, que con tantas simpatías cuenta en nuestra ciudad, don Antonio Abruña, y para Ausejo de la Sierra (Soria), la joven y virtuosa señora doña Juliana, esposa del maestro en nuestra ciudad don Sebastián Solano. Feliz viaje deseamos a tan buenas amistades.

MERCADO SEMANAL.— Con motivo de la festividad de Reyes, ha sido bastante deficiente el mercado que semanalmente se celebra. No obstante, los precios más corrientes en las ventas verificadas han sido: cebada, 11 pesetas fanega; avena, 9; centeno, 13; aceite, 25 pesetas cántara; vino, 5'50 de excelente calidad y graduación ya que es viejo; leche, 0'50 litro; huevos, 3'50 pesetas docena; patatas, 2'75 pesetas arroba y paja, a 0'80 pesetas arroba.—**Carysan.**

GALILEA, 5

Aún no ha aparecido el autor o autores del robo de conejos al vecino Martín Santo Domingo.

Han sido procesados los autores de fechorías acaecidas hace tiempo. Mi impresión sobre estos hechos con frecuencia repetidos es que los que son están, pero no están todos los que son. Lo que viene ocurriendo y lo que se dice por ahí merece la reflexión de todos los vecinos de este pueblo. Si os hubierais hallado el otro día en la capital (como este corresponsal), en plena calle de la República hubiérais podido oir que la radio, con potente alta voz lanzaba al espacio la sensacional noticia de que en el pueblo de Galilea ha sido detenida una "banda de malhechores" y esto, precisamente, en la hora del paseo. ¿Y qué se os hubiera ocurrida pensar? Pues hubiérais pensado como yo: Que Galilea no se merecía los graves calificativos que se desprendían de la noticia. Meditemos, pues y saquemos la consecuencia de que por exceso de tolerancia y poco valor cívico se han ido repitiendo estos hechos desde hace bastantes años, siendo ya tan vulgares que los autores tenían la seguridad de que no constituían delito alguno, llegando hasta el extremo de decirle al dueño de lo robado: "Fulano, nosotros fuimos los que anteayer te quitamos los conejos".

Velemos todos por que estos hechos no se repitan; y vosotros, jóvenes, más aún, porque se dice que algún forastero, ante este río revuelto, viene a "cazar" en nuestros propios corrales. Y todas las culpas recaerán sobre vosotros, Y Galilea seguirá sonando como algo siniestro.

Todos debemos poner empeño en que no vuelvan a producirse, aunque no sea más que por el buen nombre de nuestro pueblo.

Y a la opinión, que es la que juzga, me dirijo, y le digo que aquí no hay ni ha habido nunca "bandas de malhechores" sino, si acaso, algunos que cometen bromas, no siempre de buen género.

—Ha sido sobreseida la causa que se seguía a Martín Ruete Zapata, como supuesto autor del último asalto a la Casa Consistorial.

Hago pública esta noticia a petición del interesado.

—Don Manuel Ruete Heredia está curado de una lesión prolongada en la cabeza, que un mulo suyo le causó al lanzarlo violentamente contra el pesebre.

Nos alegramos de esa mejoría.

—Nos comunican de Logroño que la madre de nuestro querido maestro nacional se halla fuera de cuidado de su pasada dolencia.

Lo celebramos.

—Sigue la recolección de la oliva que es abundante y de buena calidad. Los campos, muy bien nacidos, por lo que nuestros labriegos están satisfechos.

—Despus del arreglo de la carretera, que por cierto ha quedado muy bien, así como la particular de la calle de la Fuente, es de lamentar que no se haya podido conseguir el hacer las cunetas, que tanta falta hacen, para evitar que se estropee pronto.

—Por dos veces se ha puesto a subasta por este Auntamiento la alcabala, pesas y medidas y puestos públicos, quedando desierta por falta de postor.—**Jacinto Martínez.**

El veinte de enero se reunirá la Asamblea Nacional de Transportes

La "Gaceta" del domingo publica la convocatoria para el día 20 de enero de la Asamblea Nacional de Transportes, que estará constituída del modo que se indica:

La Asamblea asesorará al Gobierno en los temas concretos que por el subsecretario de Obras Públicas, que actuará de presidente, sean sometidos a su informe, contrastando las opiniones de los distintos elementos afectados por el problema de transportes por carretera; tratando de coordinar los intereses antagónicos de los mismos y recogiendo las sugestiones de unos y otros, para la más justa y eficaz resolución de este importante problema.

Al quedar en suspenso la aplicación del decreto de 29 de agosto, sigue en vigor la anterior legislación modificada por aquél, y, en consecuencia—ínterin se dicten las disposiciones que, tras de oir las deliberaciones de la Asamblea regulen definitivamente los transportes por carretera—, las Jefaturas de Obras públicas seguirán expidiendo tarjetas clase D a vehículos de mercancías, por un plazo de validez de tres meses, sin que ello sea obstáculo para si, antes de este período, entra en vigor la nueva legislación sobre transportes, se hagan en este aspecto y desde aquel momento las liquidaciones complementarias oportunas.

Queda derogada la Orden ministerial de 28 de noviembre último, dictada como complemento del decreto de 29 de agosto del mismo año; y las sanciones de orden pecuniario que prescriben las disposiciones de 3 de julio, 16 del mismo mes y 24 de agosto, todas del año 1935, quedan anuladas; pudiendo aplicar, en cada caso, los ingenieros jefes de Obras públicas las señalas en el vigente decreto de 21 de junio de 1929 y Reglamento para su aplicación de 22 de junio del mismo año.

DE CAMEROS

PRADILLO, 5

NOTICIAS.—La salida de año pasó sin ninguna manifestación de agrado, por lo mal que se ha portado incluso en lo de la Lotería, a la que se jugaba bastante dinero.

Por el contrario, el año nuevo fué festejado con rondallas, bailes y conciertos de violín, bandurrias y guitarras por un quinqueto compuesto de los buenos tocadores de Albelda don Fortunato y don Elías Lázaro y los vecinos don Martín Fernández, don Juan Borras y la bella señorita Silvina Manso.

—Ha estado pasando unos días al lado de su padre el industrial panadero don Felipe Gonzalez y familia, su hijo Antonio, que se halla cumpliendo los deberes de la Patria en el regimiento de Intendencia de Burgos.

—Hace unos días falleció nuestro buen amigo don Benito Pinillos, tan apreciado de todos por su caracter bonachón.

Descanse en paz tan buen amigo y a sus hijas doña Laura y doña Paula Pinillos, les testimoniamos nuestro pésame como al resto de la familia.

—Llevamos un temporal de vientos fuertes y lluvias. Por el río Iregua va bajando mucha agua. Según noticias ha habido algún desprendimiento en las obras del Pantano y los obreros llevan unos días parados.

Frades

SE VENDEN tres mil **plantones de chopo lombardo** en pie a elegir entre ocho mil de dos años; y una **MULA CERRADA** de ocho cuartas de alzada, a toda prueba. Tratar con Clemente Martínez o al empleado de la Electra, en HORMILLEJA.

SE VENDE UNA VACA con su ternera, de siete días parida del segundo parto. Tratar con Domingo Fernández, en Bañares.

COMPRARIA BURRO entero, bastante alzada, útil para carga. Santos Velilla, en Pradillo de Cameros.

CHAFFEUR MECANICO, con 12 años de práctica, carnet especial, se ofrece para cobrador, mozo o cosa análoga, con buenos informes y fianza. Razón, en LA RIOJA.

PAREJA DE BUEYES a toda prueba y gordos para pique, vende Justo Ruiz, en Villamediana.

PISOS. Vendo tres espaciosos. Calle Mercado, hoy República y esquina Sagasta. Razón, Sagasta, 14, cuarto.

LADRILLO REFRACTARIO. Vendo una partida, usado, muy barato. Ventura Tré, Electra Recajo, al otro lado del puente de Piedra. Logroño.

4.000 PESETAS. Necesito para ampliar negocio, con hipoteca sobre casa valorada en 25.000, sin ningún gravamen y enclavada en sitio céntrico. Informes, Moisés Díaz. Mayor, 139, segundo.

"LA RIOJA"

Se vende en Zaragoza, en Cinegio, 1. Puesto de Julián Franco.

†

LA SEÑORA

D.ª Francisca Sáenz Martínez

FALLECIO EN EL DIA DE AYER, A LOS 82 AÑOS DE EDAD

habiendo recibido los Santos Sacramentos

R. I P.

Sus hermanos don Cipriano y don Matías; sobrinos don Esteban, don Basilio, doña Vicenta, don Julio, don Isidoro y don Gregorio Sáenz; primos y demás familia, participan a sus amistades tan sensible pérdida y les ruegan asistan a los actos abajo indicados, por cuyo favor les quedarán muy agradecidos.

Logroño, 7 de enero de 1936

Conducción del cadáver.—HOY, a las DOCE Y CUARTO.
Iglesia parroquial.—Santiago el Real.
Casa mortuoria.—Barriocepo, 12.
Funeral y Misa de Réquiem.—Mañana, a las 8'45.

Pompas fúnebres Pastrana. -- Teléfonos: 1754 y 1258

ENFERMEDADES DE LOS OJOS

Dr. Enciso Briñas

Oculista ex-alumno de las clínicas de Burdeos y Paris

G.ª G. Baquero

Oculista Exalumno del Hospital de Valdecilla

Once de Junio, 18, entrl Tfl. 1463