LA VOZ DE CASTILLA

Diario de Falange Española Tradicionalista y de las J. O. N-S.

Año X - Núm. 2.791 - BURGOS, VIERNES, 24 de septiembre de 1954 - Santa Cruz, 17 - Teléfono 2158 - Precio, 80 céntimos

Los rusos han probado armas nucleares en Siberia

Un sabio inglés niega que exista la bomba de cobalto

Tokio, 23.— El doctor Miyake, miembro del Instituto de Investigaciones Meteorológicas del Japón, ha declarado que cree que los rusos han probado armas nucleares en Siberia orientales, a sólo 500 millas del noroeste de Alaska. En los últimos días ha caído en el norte del Japón lluvia radioactiva, ha afirmado el doctor Miyake. Según sus cálculos, el polvo atómico ha podido caer en Alaska y en el Canadá occidental. Los contadores Geiger usados por los hombres de ciencia de la Universidad de Tokio dieron 38.300 pulsaciones por minuto ayer, miércoles. El mismo día, en otra localidad, 65.000 golpes por minuto fueron registrados por los técnicos nucleares meteorológicos de la Universidad de Yamagata.—Efe.

"LA BOMBA DE COBALTO NO EXISTE"

Montevideo, 23. —"La bomba de cobalto no existe", ha dicho el sabio inglés George Thompson, añadiendo que si se hiciese estallar una bomba de hidrógeno previamente recubierta de cobalto, este metal se volvería radiactivo, haciendo inhabitable una parte del Planeta. "El hombre —dijo el sabio— no ha realizado aún intentos para hacer dicha bomba de cobalto y es muy posible que no los haga en el futuro."

También dijo el citado experto en energía nuclear que "los platillos voladores, a su juicio, son globos achatados por la presión del aire, de los que están los investigadores, y se mueven en forma que llaman la atención de las gentes sencillas".—Efe.

Muñoz Grandes visitará EE. UU.

Invitado por el secretario del Ejército

Wáshington, 23. — Invitado por el secretario del Ejército, Robert E. Stevens, el ministro español del Ejército, general Muñoz Grandes, llegará a los Estados Uidos en los primeros días de octubre, donde permanecerá unas tres semanas.

En relación con esta visita, un alto funcionario del Departamento de Defensa dice que el viaje del ministro español del Ejército a los Estados Unidos se produce en la ocasión más oportuna, cuando los jefes militares están realizando un nuevo estudio de la situación de la defensa europea. Su llegada el mes próximo puede calificarse de coincidencia afortunada, pues aunque no habrá negociones con el ministro español acerca del nuevo estudio de la defensa europea, es evidente que el general Muñoz Grandes y los altos jefes militares norteamericanos intercambiarán sus puntos de vista al respecto.

El informador agregó que la crisis europea en torno al rearme alemán ha influido inevitablemente en el pensamiento de algunos de los jefes de la defensa estadounidense en relación con la importancia de España como factor en la defensa europea.

En fin, manifiesta que el secretario del Ejército, Stevens, concibió primero la invitación como una muestra de cortesía para con el Ejército español y para permitir al general Muñoz Grandes viese algunas de las más modernas instalaciones del Ejército norteamericano. Añade que el Departamento de Defensa se da perfecta cuenta de la magnífica reputación del general Muñoz Grandes como militar y que se le dispensará aquí una calurosa acogida.

El Departamento de Defensa publicará muy en breve el itinerario del ministro español del Ejército a través de los Estados Unidos.—Efe.

Kuboyama, la primera víctima de la bomba de hidrógeno

Murió ayer en Tokio

Tokio, 23. (Urgente.)— La bomba de hidrógeno ha causado su primera víctima. Aikichi Kuboyama, operador de radio del barco atunero "Dragón Afortunado", que sufrió las radiaciones atómicas, ha muerto a las 0,56 de hoy, hora española.

Kuboyama murió en el primer hospital nacional de Tokio, donde había ingresado con otros quince tripulantes del "Dragón Afortunado" el 28 de marzo pasado.

Tenía cuarenta años, y ha muerto de complicaciones hepáticas y debilidad cardíaca a causa de su larga dolencia. Había tenido también un ataque de ictericia, del que se acababa de restablecer.—Efe.

Lenta mejoría de Moscardó

Laredo (Santander), 23. — El teniente general Moscardó se encuentra en el mismo estado que anoche. La mejoría no ha continuado, pero tampoco hay retroceso. La pasada noche estuvo algo más tranquilo que durante el día. A la una y media de la tarde se hallaba reunida en el domicilio del ilustre enfermo la Junta de doctores que durante estos días le asiste. — Cifra.

—:—

Laredo (Santander), 23. — A las dos de la tarde, la Junta de médicos reunida en el domicilio del teniente general Moscardó facilitó un parte, en el que se dice que el enfermo continúa mejorando lentamente. Cifra.

Extraordinaria cosecha mundial de café

Wáshington, 23. — La producción mundial de café en esta temporada excede en un millón de sacos al consumo normal, según informa el Departamento de Agricultura.

Las heladas en las plantaciones brasileñas acaecidas en julio de 1953, que se citaban como razón de los últimos aumentos en los precios de este artículo, no causaron realmente "ninguna disminución significativa" en la producción tal de café, añade el Departamento.

Dice que la cosecha mundial para la temporada 1953-54 se totalizó en 41.400.000 sacos, comparada con la de consumo, que es de 40.400.000 sacos.—Efe.

EN ROMA SE ESTUDIA EL PROBLEMA DE LOS EXCEDENTES AGRICOLAS

Roma, 23. — Representantes de veinte naciones, entre las que se encuentra España, celebran una interesante reunión en esta capital para estudiar el problema de excedentes agrícolas. Se estudia el problema bajo el punto de vista de que dichos excedentes están gravando seriamente la balanza comercial de ciertos países, mientras en el mundo existe una escasez general de productos alimenticios. Las naciones representadas son las que integran el Comité de productos esenciales de la Organización de Agricultura y Alimentación de las Naciones Unidas.—Efe.

¿Qué pasa con Austria?

Los Angeles, 23. — La cuestión austriaca proporciona una buena prueba de las "verdaderas intenciones de la política soviética", ha dicho el embajador de Austria, Karl Gruber, en el Congreso de la Asociación Americana del Trabajo. Por ello "deben ustedes plantear a Rusia reiteradamente esta pregunta: "¿Qué pasa con Austria?" Hizo historia de lo ocurrido con el Tratado de paz austriaco, en cuyas gestiones Rusia ha acabado por imponer la condición de ocupar Austria por tiempo indefinido.—Efe.

ESPOLÓN

Los problemas de la formación laboral

DURANTE estos días se están publicando en el periódico notas de los diversos Centros de enseñanza media y de formación profesional anunciando la apertura de matrícula. Sin entrar en lo que se refiere a lo estudios de Bachillerato, tenemos aquí tres centros oficiales o reconocidos que dedican su actividad a la preparación de especialistas de diversas profesiones laborales.

Hay que reconocer que en este aspecto de la formación se ha dado en los últimos años un avance gigantesco. Cualquier muchacho con voluntad puede adquirir los conocimientos suficientes para entrar en la vida sin necesidad de pasar por el duro proceso del aprendizaje casi exclusivamente autodidáctico, pues la verdad es que en la mayoría de las Empresas el aprendiz se convierte en el chico de los recados y nadie se preocupa de que avance en la adquisición de conocimientos. Esto cuando no se le explota haciéndole desarrollar funciones superiores con salario mínimo.

De estas Escuelas y Centros el chico sale, al cabo de unos cursos, con un título de oficial electricista, mecánico en sus distintas aplicaciones, de forja, ajuste, cerrajería, herrería y demás. El muchacho se siente ya seguro con este refrendo, que le clasifica automáticamente en su Reglamentación laboral. Empero, es evidente que esta masa de especialistas que se están formando en las Escuelas, no se corresponde con la capacidad de absorción de nuestra industria, por lo menos en algunas actividades; y no se corresponde porque la corriente laboral se halla atascada por distintas causas, entre la que no es la menor el hecho de que las Empresas prefieren pagar horas extraordinarias a contratar más personal.

En resumen, el esfuerzo, por demás elogiable, que se realiza en orden a la fórmación profesional tendrá que tener siempre una salida positiva en la regulación y cumplimiento exacto de las plantillas, aparte otras cosas que no caben en este comentario.

V. DOMINGUEZ ISLA

Esta es Gloria Herrera

Llega a Madrid la señorita Gloria Herrera, proclamada Reina de los Centros Regionales españoles en Buenos Aires. En el Instituto de Cultura Hispánica se celebró una recepción en su honor, con asistencia de representantes de la Prensa, a los que hizo declaraciones.

(Foto Contreras.)

PICCIONI, ACUSADO DE LA MUERTE de WILMA MONTESI

Su padre, el exministro, sufre un "colapso nervioso"

Roma, 23.—Se han revelado los términos de la acusación formulada contra Pietro Piccioni. La orden de detención señala que Piccioni causó la muerte de Wilma Montesi, el 10 de abril de 1953, en la comarca de Ter Vaianica, al dejar su cuerpo, que creía cadáver, a la orilla del mar, para deshacerse del mismo, lo que hizo que dicha joven muriese ahogada.

Hugo Montagna y Saverio Polito están acusados de complicidad. Efe.

PIOCCINI, PADRE, SUFRE UN ATAQUE NERVIOSO

Roma, 23.—Los médicos han acudido hoy a la cabecera del lecho del exministro Attilio Piccioni, que dimitió su cargo 48 horas antes de que su hijo fuese detenido en relación con el caso Wilma Montesi.

No se permitió la entrada a los periodistas en Villa Sagna, residencia de Piccioni en Grattaferrata, cerca de Roma, pero se dice que el exministro sufre «un colapso nervioso».

Piccioni tiene 52 años, y su salud es deficiente desde hace tiempo. Sufre trastornos hepáticos y cardíacos, que posiblemente agravaron por los acontecimientos en que se ha visto envuelto su hijo, en cuya inocencia cree firmemente, lo mismo que creen otros miembros de la familia.

Se esperan nuevas detenciones. Cinco guardias especiales protegen al magistrado Raffaele Sape, que instruye la causa e interrogó a 800 personas antes de ordenar la detención de Pietro Piccioni, Hugo Montagna y Saverio Polito, exjefe de Policía.—Efe.

PETICION DE LOS SOCIALISTA DE NENNI

Roma, 22.—Los socialistas de izquierdas de Nenni, «premio Stalin de la Paz», han presentado en la Cámara de Diputados una moción de creación de una comisión especial parlamentaria en relación con el escándalo de la muerte de Wilma Montesi.

Se cree que el jefe del Gobierno, Scelba, se opondrá a cualquier investigación parlamentaria, basándose en que se espera el resultado de la acción judicial.

El Gobierno tiene trece votos de mayoría en el Senado y dieciséis en la Cámara de Diputados. Los comunistas han hallado en el Parlamento la tribuna para agitación antigubernamental, que las medidas de orden público de Scelba han impedido tuvieran en la calle.

En el Senado, el comunista Humberto Terracini ha pedido se explique el supuesto silencio de la Policía sobre las circunstancias de la muerte de Wilma.—Efe.

La cuestión de Chipre, en la ONU

Ataques del delegado griego a Gran Bretaña

Sede de las Naciones Unidas, 23.—Por nueve votos a favor, tres en contra y tres abstenciones, la Comisión de Procedimiento de las Naciones Unidas aprobó la inclusión en el orden del día de la cuestión de Chipre. Los países que votaron en contra fueron Inglaterra, Francia y Australia. Se abstuvieron Estados Unidos, Colombia y Holanda.—Efe.

DISCURSO DEL DELEGADO GRIEGO

Sede de las Naciones Unidas, 23.—En su discurso ante la Comisión de Procedimiento, el delegado griego dijo:

"Está claro como el cristal, en nuestra conciencia, que hemos hecho todo lo posible antes de traer la cuestión de Chipre a las Naciones Unidas. Estamos firmemente decididos a mantener el asunto de tal modo que ayude a crear una amistosa atmósfera. No creemos, ni por un momento, que el representante del Reino Unido adelante el argumento de que los chipriotas, muy educados, necesiten de un largo período de educación para poder autodeterminar su destino. Esto equivaldría a una ofensa contra el Reino Unido, bajo cuya dominación lleva Chipre 76 años.

La raíz de esta desgraciada situación está en la falta de voluntad del Gobierno británico para admitir que la cuestión de Chipre afecta a los principios bosquejados en la Carta de las Naciones Unidas."

El delegado británico, Selwyn Lloyd, afirmó que de los 500.000 chipriotas, 100.000 son turcos de raza y musulmanes de religión, que la isla nunca perteneció a Grecia, salvo durante un corto período en el siglo IV antes de Jesucristo, y que la inclusión del tema en el orden del día supondría que un Estado miembro de las Naciones Unidas podría discutir dentro de la organización el futuro de un territorio cuya soberanía se fijó en un Tratado que firmó dicho Estado.

A continuación habló el delegado de Islandia para lamentar que se plantease tal cuestión.

Después de la votación se pasó a tratar la queja de Birmania contra los chinos nacionalistas que se encuentran en su territorio, asunto que quedó pendiente de la anterior sesión y cuya inclusión fué aprobada, lo mismo que lo fueron la creación de un Banco continental y el desarrollo económico de las pesquerías. También se aprobó la discusión de una propuesta de Costa Rica para la creación de una reserva mundial de víveres.

A las 16,19 la Comisión levantó la sesión.—Efe.

CONGRESO IBERO-AMERICANO DE LA VENERABLE ORDEN TERCERA, EN ZARAGOZA

Zaragoza, 23. — Ha comenzado sus sesiones de estudio el II Congreso Iberoamericano de la Venerable Orden Tercera de los Carmelitas Descalzos. A primera hora de la mañana, en el templo del Carmen y San José, los congresistas asistieron a una misa de comunión que ofició el Provincial de Andalucía, P. Mariano de San José, y durante la cual pronunció una plática el Provincial de Castilla. Poco después comenzó la primera sesión de estudios, que presidió el Definidor General de la Orden, P. Víctor de Jesús María, a quien acompañaban el presidente del Congreso, P. Carmelo de la Inmaculada, y varios Provinciales y Superiores.

El prior de Ubeda, P. Pedro del Niño Jesús, disertó sobre "La posición de la Venerable Orden Tercera del Carmen Descalza con relación a la espiritualidad seglar y a los institutos seculares", y el director de la revista "El Pilar" y prior de la Orden Tercera carmelitana de Zaragoza, don José Antonio Oliván, trató de "La posición de la Venerable Orden Tercera en esta hora de María".

Finalmente intervino el P. Francisco del Niño Jesús sobre el tema "Erección y organización de una Orden Tercera del Carmen teresiana". Esta tarde continuarán las tareas.—Cifra.

China no descansará hasta la "liberación" de Formosa

Discurso de CHU-EN-LAI ante el Congreso Popular

Hong-Kong, 23.—El dirigente chino, Chu En Lai, ha advertido en un discurso ante el Congreso Popular que "si Formosa no es liberada, el pueblo de China nunca descansará y el mundo nunca tendrá paz".

Añadió que "el Gobierno de la República Popular de China está grandemente en contra del llamado Pacto de la SEATO, que tiende a dividir entre sí a las naciones asiáticas". "Sugerimos —dijo— que todos los países de Asia se unan para expulsar del Continente la influencia de los países no asiáticos. De nuevo declaramos al mundo que Formosa es territorio sagrado de China y que no permitiremos la intromisión de los Estados Unidos para liberar a Formosa. Nuestro derecho a esa isla no debe entregarse a las Naciones Unidas ni a ningún otro país neutral. Esto es lo que el pueblo chino nunca permitirá. China debe liberar a Formosa, por la paz de Asia. Los Estados Unidos deben retirar su Escuadra del Estrecho de Formosa y prohibir el uso de las armas de destrucción en masa."

Chu En Lai dijo también que China desea establecer relaciones normales con los países del Próximo Oriente y el Oriente Medio, así como con Africa.

Refiriéndose a la Gran Bretaña señaló que este país, como China, debe hacer todos los esfuerzos posibles para mejorar las relaciones anglo-chinas, pero que, sin embargo, su conformidad con la política de Estados Unidos, de participación en el grupo de la SEATO y la actitud inamistosa que ha tomado en las Naciones Unidas para con la República Popular China, son un obstáculo para la mejora de dichas relaciones.

En cuanto al Japón, dijo que debe verse libre de la dominación extranjera y volver a ser un país independiente.—Efe.

CHINA DESEA AYUDA, PERO NO TROPAS YANQUIS

Taipeh, 23. — El jefe del Gobierno nacionalista chino, Yui, dijo hoy a la Agencia United Press que su país desea ayuda norteamericana, pero no tropas. La República china —dijo— no tiene intención de llevar a la guerra a los norteamericanos. Lo que deseamos es apoyo logístico y ayuda para crear nuestra Flota y nuestra Aviación.

Chiang-Kai-Chek está desde hace seis años enrocado en Formosa con 350.000 hombres. Ahora parece que ha entablado un duelo estratégico con el comunista Mao-Tse-Tung, que desea "libertar la provincia perdida". ¿Le ganará la mano Chiang-Kai-Chek saltando sobre el Continente?

NUEVO MEDIO DE ATACAR LA DIABETES

Nueva York, 23. — El Congreso Químico recientemente celebrado en esta ciudad ha abierto esperanzas a un nuevo medio de atacar la diabetes, completamente opuesto al de bombear insulina en el cuerpo del paciente, acribillándole a inyecciones.

Dos bioquímicos de la Universidad de Pittsburgo han llegado a la conclusión de que el origen de la diabetes —la inhabilidad del hígado para dotar al cuerpo humano de su propia insulina— no es producto de una deficiencia. El hígado del enfermo de diabetes sigue produciendo con toda normalidad su propia insulina. Lo que ocurre es que otra substancia, a la que dan el nombre de «insulinase», se encarga de destruir la insulina que segrega el páncreas. La insulina regula el uso del azúcar por el cuerpo humano. Sin insulina el azúcar queda libre y su invasión de la sangre es uno de los sistemas principales de la diabetes. Hasta ahora, la única solución encontrada ha sido la de inyectar al enfermo la insulina de que carece. Pero la posibilidad de lograr una substancia que elimine el factor que destruye la insulina producida por el cuerpo humano abre un horizonte al tratamiento de la enfermedad mucho más normal que la de condenar de por vida a la persona al constante acribillamiento de la aguja. Los doctores Mirsky y Perisutti, de la Escuela de Medicina de la Universidad de Pittsburgo, han demostrado en trabajos de laboratorio la actividad de la substancia «insulinase» en su obra de destrucción de la insulina. Cualquier condición —dicen— que produzca un aumento de la actividad de «insulinase» en el cuerpo humano, provocará en el individuo una deficiencia de insulina y, como consecuencia, la diabetes. Ahora sus esfuerzos están encaminados a lograr un medio de inhibir la acción de «insulinase». — Efe.

Complot para volar la mayor refinería de petróleo del mundo

Teherán, 23.—La Policía informa que ha detenido a cuarenta y cuatro comunistas en Abadán, en una redada contra lo que según fuentes autorizadas es un complot para volar la mayor refinería de petróleo del mundo.—Efe.

SGCB2021

cine

Esta es nuestra crítica

"Canción de cuna"

(Coliseo Castilla)

La famosa comedia de Martinez Sierra es llevada a la pantalla una vez más, y en esta ocasión por una productora mejicana, con ajuste perfecto al original dramático, consiguiendo ese tono de emotividad y sentimentalismo que invade el argumento y que Fernando de Fuentes ha sabido presentar con acierto y dosificar convenientemente cada secuencia, contando con la interpretación magnífica de esa buena actriz que es María Elena Marqués, secundada por Carmelita González y Alma D. Fuentes.

No vamos a indicar si ésta es o no la mejor de las versiones cinematográficas del autor español, pero sí señalar que es distinta a aquellas otras que conocemos y que, dentro de su modestia, en lo referente a técnica se han conseguido realizaciones magníficas en lo artístico.

"Acuérdate de vivir"

(Cine Avenida)

Otra película mejicana encajada perfectamente dentro de ese matiz melodramático y sentimental, que es una de las características del cine azteca cuando deja a un lado el tema folklórico o el motivo, un tanto neorrealista, del indio Fernández. "Acuérdate de vivir" es una comedia dramática, con una buena interpretación —lo más destacado del "film"—, en la que Libertad Lamarque, Miguel Torruco y Joaquín Cordero interpretan los principales papeles. La dirección corre a cargo de Roberto Gavaldón, que si en algunos pasajes se muestra reiterativo, su labor en todo el "film" y en conjunto es meritoria y destacada.

"Alarma en la frontera"

(Gran Teatro)

Con la trama de un asunto de traficantes de estupefacientes, William A. Seiter ha dirigido una película encajada dentro de las normas clásicas de lo policíaco, en el que dos agentes secretos, mujer y hombre, se encuentran en la tesitura de creer cada uno del otro que forman parte de la banda. Los dos papeles principales de la acción están interpretados por Fred Mc. Murray y Claire Trevor, quienes al final llegan al romance amoroso, iniciado en sus andanzas por la frontera en persecución de los delincuentes.

Al espectador de películas de este género le gustará la producción, por el gran interés y amenidad que tiene toda la cinta, habilidosamente dirigida y de manera impecable interpretada.

"El y su enemiga"

(Cine Cordón)

John Wayne está especializado en "films" de esta clase, y en la película estrenada ayer tarde en el Cine Cordón nos vuelve a ratificar sus inmejorables condiciones de actor natural y con gran dominio en la expresión y contenido. "El y su enemiga" es una película del Oeste, con un buen director, Edwin L. Marin, y unos magníficos artistas, ya que además del citado hay que destacar a Elia Raines y Andrey Long, centrando la acción en un ambiente movido y agradable, en una lograda fotografía, y el incesante desfile de aventuras, que hacen de este roll no uno más del género, sino un motivo bastante destacado de la medianía a que el estilo nos tiene acostumbrados.

★ CARTELERA DE ESPECTACULOS ★

EL MIERCOLES, DIA 29

JUANITA REINA

presentará su maravilloso y nuevo espectáculo

El libro de los sueños

de Quintero, León y Quiroga.
LOCALIDADES A LA VENTA

GRAN TEATRO
HOY continua de 5 a 10 (segundo pase 7,45) y 11 noche
Sensacional programa tolerado
Alarma en la frontera
(Estreno)
Una original y audaz aventura policíaca, por Fred Mac Murray y Claire Trevor, y
Aquí viene el novio
Hilarante, graciosísima
por Jane Wyman-Bing Crosby

AVENIDA
Continua de 5 a 10 (segundo pase 7,45) y 11 noche
Un programa colosal
Acuérdate de vivir
(Estreno)
Una maravillosa historia arrancada de la vida misma, y
SCARAMOUCHE
(En tecnicolor)
La obra maestra de la aventura y la emoción, por Estewart Granger. (N. T.)

COLISEO
HOY continua de 5 a 10 (segundo pase 7,45) y 11 noche
Monumental doble
Grandioso estreno de
Canción de Cuna
Sentimental, emocionante, maravillosa; y
Solo ante el peligro
Extraordinaria como ninguna, por Gary Cooper. (T.)

REX
Continua de 5 a 10 (segundo pase 7,45): LA CASA DE LA COLINA. Valentina Cortesa, y LA FUENTE ENTERRADA. Ana Mariscal. (N. T.)

CALATRAVAS
Continua de 5 a 10 (segundo pase, 7,45): BELINDA. Jane Wilnnan, y ACORRALADO. Dane Clark. (N. T.)

Cine Cordón
Sensacional gran estreno
(Tolerada)
EL Y SU ENEMIGA
con John Wayne-Ella Raines
Una película de acción, desbordante por su acción.
Sesiones: 5,15, 7,45 y 11 noche
La arriesgada doma de una mujer del Oeste.

Popular Cinema
GRAN PROGRAMA DOBLE
en sesión continua de 4 a 11
(Tolerada)
EL Y SU ENEMIGA
con John Wayne-Ella Raines, y
LA LEONA DE CASTILLA
(Tolerada)
Precios: 3 y 4 pesetas

PERSONA COMPETENTE
para regir establecimiento comercial de tejidos y confecciones, en Burgos, se precisa, prefiriendo tenga conocimientos de contabilidad. Absoluta reserva. Ofertas por escrito, con referencias, al número 312. Publicidad «Avance». Apartado 140. Burgos.

ARNEDILLO
HIJO DE MARRODAN
FONDA-CAFÉ
La más próxima al Balneario

Alquilo piso o villa
amueblado, mes octubre. Escribir: J. A. Fontán y Cía. Garibay, 18 SAN SEBASTIAN.

"Fuentes Blancas" - Merendero
SIN ENCARGO EN CONTRARA VD. ALGO
FIAMBRES - CAFE - CERVEZA - REFRESCOS

CRONICA DE LA CIUDAD

Una riña con extrañas consecuencias en La Aguilera

Ayer se vió la causa en la Audiencia

Ayer, en la Sala de lo Criminal de la Audiencia Provincial, tuvo lugar la vista del juicio oral de la causa seguida contra Juan Palomar Cervero, procedente del Juzgado de Instrucción de Aranda, por el delito de homicidio.

El Tribunal estaba integrado por los ilustrísimos señores Martín, Olmedo y Molinero, actuando en representación del Ministerio Público el excelentísimo señor fiscal, don Pedro Villaamil, y de defensor, el letrado de este Colegio don Félix de Echevarría Miguel. De secretario actuó el oficial habilitado de Secretaría de Sala señor Tudanca.

Con la Sala llena de público comienza la vista, declarando en primer lugar el procesado, siguiéndole en las declaraciones los once testigos de cargo.

Al parecer, los hechos se desarrollaron cuando, estando en la taberna del pueblo de La Aguilera, del partido judicial de Aranda, Juan Palomar Cervero pidió un cigarrillo a uno de sus compañeros, interviniendo en este momento Galo del Burgo, quien le dijo que fuera a comprar tabaco al estanco. Con este motivo discutieron ambos, propinando Galo dos bofetadas a Juan, siendo separados por los concurrentes de la taberna y logrando que aquél saliera del establecimiento. Una vez fuera, Galo decidió esperar a Juan, desoyendo las advertencias de los vecinos, que le conminaron para que se fuera a su domicilio, donde le estaba esperando su esposa y donde haría falta, toda vez que ésta carece de la vista. Galo contestó que tenía que esperar a «ése».

Efectivamente, cuando salió Juan del establecimiento, Galo, que estaba apostado agazapado, con claras intenciones de agredirle, se abalanzó a él armado de una navaja, infiriéndole una herida a la altura de la ingle, de la que tardó en curar 56 días, sin que esté claro si Juan repelió la agresión dando golpes con el puño. Avisada la Guardia Civil, procedió a la detención del agresor, ingresándole en la cárcel de Aranda de Duero, donde a los pocos días se sintió enfermo, falleciendo a consecuencia de una hemiplejía. La prueba pericial hace constar que Galo padecía anteriormente al día de los hechos una lesión cardíaca, pudiendo haber sido causa del agravamiento los golpes que recibiera en la riña, puesto que tenía una contusión en la región parietal derecha. En este punto existe discrepancia sobre si Juan repelió o no la agresión, no estando probada la intervención exacta de ambos en aquellos momentos y sí solamente la herida producida a Juan por arma blanca.

El excelentísimo señor fiscal, en su informe, se ratificó en las conclusiones provisionales, pidiendo para el procesado siete años de prisión menor por un delito de homicidio, apreciando la atenuante, muy cualificada, de no haber tenido intención de producir tanto daño. Argumentó el excelentísimo señor fiscal la animosidad que existía entre los dos contendientes por hechos anteriores al día de autos.

El letrado defensor, don Félix de Echevarría Miguel, en un magnífico informe, solicitó la absolución de su defendido, alegando que al no haber agresión por parte del acusado no existía delito, y subsidiariamente, caso de que hubiera habido agresión, se estimara ésta como un caso probadísimo de legítima defensa. La causa quedó conclusa para sentencia.

Importante Asamblea de Labradores en Cerezo de Río Tirón

Fué presidida por el delegado provincial y se trató de transformar 600 hectáreas de secano en regadío

Bajo la presidencia del delegado provincial de Sindicatos, señor Escobedo, a quien acompañaban el jefe del Servicio Provincial de Ganadería, don Alfredo Delgado Calvete; el secretario del Servicio de Colonización de la Cámara Oficial Sindical Agraria y las autoridades y jerarquías de la localidad, se celebró en Cerezo de Río Tirón una importante Asamblea de agricultores a la que asistió gran número de vecinos de la villa.

Tuvo por objeto esta reunión el llegar a unos acuerdos finales para poner en ejecución inmediata, a través del correspondiente Grupo Sindical de Colonización, ya constituido en Cerezo, el proyecto de transformar 600 hectáreas de terreno de secano en regadío, en virtud del cual han de beneficiarse más de 350 agricultores.

El delegado provincial de Sindicatos hizo uso de la palabra para resaltar una vez más la importancia de este proyecto y las consecuencias y beneficios extraordinarios que del mismo han de obtenerse, determinando a la vez las particularidades del proyecto y los sistemas de financiación del mismo.

El señor Delgado Calvete, como hijo adoptivo de la localidad, se dirigió también a los agricultores reunidos, exhortándolos para que presten su entusiasta colaboración en la realización de este magnífico proyecto que ha de transformar en un sentido beneficioso la riqueza agrícola del pueblo.

En el curso de la Asamblea se adoptaron importantes acuerdos y se resolvió unánimemente superar los trámites finales para la rápida puesta en marcha del proyecto de regadío de las 600 hectáreas indicadas.

LOS CARPINTEROS Y EBANISTAS DE LA PROVINCIA ACUERDAN ESTABLECER CONCIERTO CON LA DIPUTACION PARA EL PAGO DEL IMPUESTO SOBRE LA RIQUEZA PROVINCIAL

Idéntica resolución adoptaron los fabricantes de jabón y los de pasta para sopa

En la mañana de ayer y en el salón de actos de la Delegación Provincial de Sindicatos celebraron reunión los carpinteros y ebanistas de esta capital y provincia encuadrados en el Sindicato de la Madera, al objeto de cambiar impresiones respecto al pago del impuesto establecido por la excelentísima Diputación sobre la riqueza provincial.

Dichos industriales carpinteros y ebanistas acordaron por unanimidad la creación del Gremio Fiscal mediante el cual ha de efectuarse en régimen de concierto con la expresada Diputación el ya referido pago.

Adoptaron igualmente varias resoluciones sobre el sistema que ha de seguirse para la fijación de la cuota que ha de corresponder a cada industrial.

Los fabricantes de jabón y los de pasta para sopa, en reuniones celebradas por separado, adoptaron acuerdos idénticos a los anteriores, creándose a tales efectos el Gremio Fiscal y discutiéndose en forma ponderada los métodos que han de establecerse para el señalamiento de las cuotas que han de abonar cada uno de dichos fabricantes.

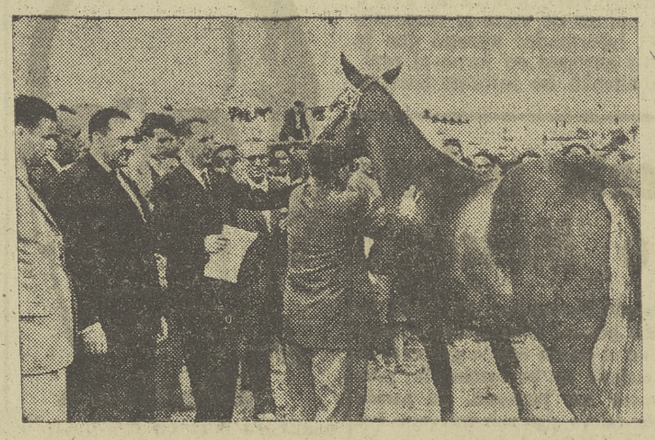

Uno de los ejemplares premiados en el Concurso Comarcal de Briviesca, cuya información insertaremos mañana (D. m.).
(Foto Villafranca)

Horario de invierno en la Estación de Autobuses

Regirá a partir del 1.º de octubre

LINEAS	Entrada	Salida
Burgos - León	22,15	7,30
Palencia - Burgos (mañana)	20 —	8 —
Santander - Ontaneda - Burgos	16 —	8 —
Aranda de Duero - Burgos (correo)	17 —	8 —
Bilbao (mañana)	21,45	10,30
Madrid - Burgos	14 —	14 —
Pardilla-Roa-Quintana del Pidio-Lerma-Burgos	9,30	16 —
Hacinas	10,15	16 —
Adrada de Haza	9,30	16 —
Bilbao (tarde)	11 —	16 —
Covaleda - Regumiel de la Sierra - Burgos	9 —	16,15
Santo Domingo de Silos - Burgos	10,15	16,15
Lerma - Burgos, por Tordueles	10,15	16,15
Arija - Burgos	9,30	16,30
Barbadillo de Herreros - Burgos	9 —	16,30
Roa de Duero - Burgos	9,30	16,30
Villadiego - Burgos	10,30	16,30
Fresneda de la Sierra - Burgos	9,30	16,45
Pedrosa del Príncipe - Burgos	9,30	16,45
Tobar	10,15	16,45
Espinosa de los Monteros - Burgos	9,45	16,45
Pineda de la Sierra - Burgos	9,30	16,45
Melgar de Fernamental - Burgos	9,45	16,45
Aguilar de Campóo - Burgos	10 —	17 —
Cuculina - Burgos	9,45	17 —
Poza de la Sal - Burgos	10,30	17 —
Santo Domingo de la Calzada - Burgos	10,15	17 —
Tórtoles de Esgueva - Burgos	10,15	17 —
Alar del Rey - Burgos	10,15	17 —
Grijalba - Sasamón - Herrera - Burgos	10 —	17 —
Palencia - Burgos (tarde)	10,30	17 —
Arenillas de Riopisuerga - Burgos	9,45	17,15
Tordómar - Burgos	10,15	17,15
Aranda de Duero - Burgos (tarde)	9,45	17,15
Padrones de Bureba - Burgos	10,30	17,30
Villamayor de los Montes - Burgos	9,30	17,30
Isar - Burgos	10 —	17,30
Tinieblas de la Sierra - Burgos	10,15	17,30

Revista "Escuela de Hogar"

Esta publicación semestral, editada por la Delegación Nacional de la Sección Femenina, es un verdadero álbum para el ama de casa. En formato grande, papel couché, con cubiertas en colores reproduciendo cuadros de célebres pintores, la revista responde a las mayores exigencias técnicas de confección y presentación.

En cuanto a su contenido, tiende a ser de utilidad para las mujeres de hogar, ya que dedica gran espacio a las labores y trabajos manuales, con dibujos y modelos y las correspondientes explicaciones; todo referido a la correspondiente temporada, en este caso el verano. Lleva además un suplemento de modas y páginas para hacer prendas de niños.

Precio: 10 pesetas. Pedidos: Sección Femenina.

Anuncios oficiales

Junta Económica del Hospital Militar de Burgos

Hasta las doce horas del día 29 del mes actual, en primera convocatoria, y hasta igual hora del día 30 del mismo mes, en segunda, para los no adjudicados en aquélla, se admiten proposiciones para suministrar *víveres y artículos frescos o de inmediato consumo* necesarios a este Establecimiento durante el próximo mes de OCTUBRE y que figuran en el anuncio detallado que se encuentra en los tablones del Excelentísimo Ayuntamiento y en esta Administración.

Burgos, 23 de septiembre de 1954. El Capitán Secretario, Eladio Gómez Huidobro.

Delegación Provincial de Sindicatos

Continúa abierta la inscripción de matrícula en este Taller-Escuela de Oficios Industriales, dependiente de la Delegación Provincial de Sindicatos, para cursar estudios en el año académico de 1954-55, todos los días laborables de seis y media a nueve de la tarde, cuyo plazo quedará cerrado definitivamente el jueves próximo, día 30, pudiendo solicitarse detalles en la Secretaría (calle de Madrid, 31) de los requisitos a cumplir y forma de realizarlo.

Las enseñanzas que pueden cursarse son las siguientes:

Cultura general, Educación cívico patriótica, Comercio (Contabilidad, Taquigrafía y Mecanografía), Dibujo Lineal, Industrial y Topográfico.

Talleres: Electricidad, Mecánica en sus distintas aplicaciones, Forja, Ajuste, Cerrajería y Herrería y Carpintería y Ebanistería.

Don Damián Estades, Interventor Administrador General del Museo del Prado

Según nuestras referencias, don Damián Estades, hasta el momento delegado administrativo de Primera Enseñanza en nuestra ciudad, ha sido designado interventor - administrador general del Museo del Prado, de Madrid.

Vacantes de Jueces de Paz

La Audiencia Territorial anuncia las vacantes de jueces de paz en Pino de Bureba y San Vicente del Valle. Las solicitudes deben formularse, con los documentos exigidos, en un plazo de treinta días.

Instituto de Enseñanza Media

Formación del Espíritu Nacional. Educación Física y Hogar (señoritas). Exámenes quinto curso, día **25, a las doce de la mañana.**

Audiencias del Capitán General

Durante el día de ayer, el excelentísimo señor capitán general, don Antonio Alcubilla, recibió en su despacho oficial las siguiente svisitas:

Coronel de Ingenieros don Vicente Blanco, director de la Academia del Arma; excelentísimo señor don José Segoviano, general de Sanidad Militar; teniente coronel de Ingenieros don Luis Aguirre; coronel del CIAC don Carlos Gómez Retana; excelentísimo señor don Andrés Basabe, presidente de la Audiencia Territorial; excelentísimo señor don Joaquín Romero Mazariegos, general-jefe de la III Brigada de Caballería.

Audiencia Territorial

SEÑALAMIENTOS PARA HOY
Sala de lo Civil

Incidente sobre apelación en un solo efecto, procedente del Juzgado de Primera Instancia de Belorado, seguido por doña Margarita Vélez Cuesta y otro con don Francisco González Unzue.

—Incidente de pobreza procedente del Juzgado de Primera Instancia de Bilbao número 4, seguido por don José Asplunza Esnarriaga con la S. A. "Tubos y Accesorios" (T. A. S. A.).

—Pleito de mayor cuantía procedente del Juzgado de Primera Instancia de Bilbao número 2, seguido por don José María Carreras Soler con la entidad Asimer, S.A., sobre cumplimiento de contrato.

—Juicio de desahucio de local de negocio, procedente del Juzgado de Primera Instancia de Salas de los Infantes, seguido por don Emilio García de Abajo con don Florentino del Pozo García.

Audiencia Provincial

Juicio oral procedente del Juzgado de Instrucción de Burgos número 2, seguido contra Gregoria Labrador Alonso, sobre lesiones.

—Juicio oral procedente del Juzgado de Instrucción de Burgos número 2, seguido contra Heraclio Castrillo González y Agapito Ríos Martín, sobre evasión.

Casa de Socorro

ASISTENCIAS

Germán Manuel de la Calle, de 44 años, transeúnte, de endocarditis mitral. En grave estado fué ingresado en el Hospital Provincial.

Elena de la Peña, de 57 años, Ventorro Madrejuana, de contusión con hematoma en rodilla izquierda.

Ildefonso Vizcaya, de 16 años, Emperador, 58, de herida contusa en palma de la mano derecha.

EL SANTO DEL DIA

DIA 24 DE SEPTIEMBRE

Nuestra Señora de la Merced

Gran parte de España bajo el poder de los sarr con grave peligro de pe fe, sobre todo los infelic Lloraban en triste esclavit mas piadosas interesaba tantos desgraciados, pero particularmente compade Virgen María, que dem una vez más compasiva de los mortales. Aparecí una misma noche a San Nolasco, San Raimundo ñafort y al gran rey Jaim Aragón, pidiéndoles que sen una Orden religio cuidase de redimir a los vos cristianos. Pedro No el rey Jaime fueron a co a su confesor, San Ra y asegurados los tres de dente voluntad de Mari ron manos a la obra. El ro tomó el hábito espe igual forma que viera a tísima Virgen, añadiend tres votos de obediencia, za y castidad, el de la libertad de los cautiv a costa de grandes sac de quedar en rehenes y si preciso fuera dar Púsose a la pública ven una imagen vestida con vo hábito y con el nom Nuestra Señora de la redentora de cautivos, que se venera en Barce rey Conquistador dotó la fundada el 10 de agosto con grandes privilegios de sus armas, y el Papa rio IX la aprobó. Sen Pedro Armengol, los ba ses devotos de la Virge Merced serán siempre en las tribulaciones acudan a pedir su amp

CULTOS

RETIRO ESPIRITUAL DE RES DE ACCION CATO

El lunes, día 27, tendr en el Internado Teresian siete, el retiro espiritu será dirigido por el M. don Nicolás López, cano la S. I. C. B. M.

Este Consejo invita las señoras y ruega asistencia a sus asociad

Adoración Nocu

Turno 24. Titular: La A ción de Nuestra Seño

Hoy corresponde cubr lia mensual ordinaria 24, que tiene de titula Anunciación de Nuestra

Dará comienzo a las punto de la noche, en la parroquial de San Lore Real.

17.500.000 de pesetas terminar el Catastro de nuestra provinc

Los gastos que origi implantación y termina Catastro de la riqueza en nuestra provincia se según el presupuesto por la Diputación Provi su última sesión plen 17 millones y medio de con cargo a un prés Banco de Crédito L 8.657.168,12 pesetas, y a gunda operación de cré no concertada definiti por 8.842.831,88 pesetas.

Farmacias de gu

Sra. Atienza. Lain Calv Sr. Barba Caminero Lainez, 16.

Registro Civil

NACIMIENTOS

Emilia de los Angel rez Alonso. José Enrique Sánchez Muro. Julián M drigo Santamaría. Teodo rrera Molinero. María T Moneo Molina María Lu gado Montes.

Cupón Pro-C

En el sorteo correspo al día de ayer resultó pr con cincuenta pesetas el

- 205 -

y con cinco pesetas to terminados en 05.

SGCB2021

No se sabe por qué hay terremotos

Las modernas teorías son tan inseguras y fantásticas como las de los autores de la antigüedad clásica

Para los monjes tibetanos los temblores de tierra son provocados por los anillos de una enorme serpiente sobre la que se asienta el mundo

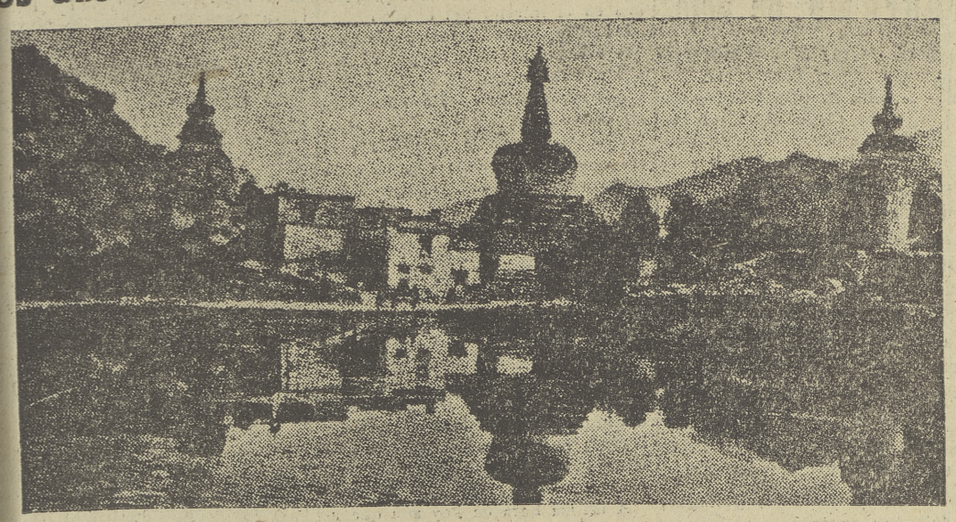

Tibet. — Monasterio a la orilla de un lago.

EL último terremoto de Argelia plantea una vez mas una interrogante angustiosa: ¿Por qué los sabios no han previsto semejantes catástrofes y no han dado la alarma con tiempo, lo que hubiera evitado un número impresionante de víctimas?

Los hombres de ciencia responden que la sismología se halla todavía en sus primeros balbuceos y en ese dominio no hay más que hipótesis. Ni siquiera se sabe a ciencia cierta cuál es la causa de estos fenómenos naturales. Entonces, ¿cómo se podría anunciar su aparición? Todo lo que el genio humano ha podido hacer a este respecto es poner en funcionamiento unos aparatos —los sismógrafos— que comprueban las sacudidas que sufre nuestro planeta, las registran y localizan su origen. Más allá, todo está en el misterio.

Un especialista ha declarado recientemente que no se sabe por qué las montañas se abaten y se elevan; y mientras esto se ignore no se podrá conocer la verdadera causa de los temblores de tierra. Solamente se sabe que los seísmos se pueden producir a todas las profundidades comprendidas entre la superficie y 720 kilómetros. Se creía que los seísmos destructores ocurrían solamente a profundidades pequeñas; pero los ejemplos recientes han demostrado que no es así.

Mujer tibetana.

TRABAJOS NO CONCLUYENTES

Numerosos organismos han sido creados en diversas partes, especialmente en el Japón, Italia y los Estados Unidos, con el fin de hacer progresos en las investigaciones sobre un problema de tan capital importancia, pero sus trabajos no han sido concluyentes y las teorías acumuladas en años de observación pueden considerarse tan fantásticas como las explicaciones que daban los autores griegos y latinos, al declarar que el culpable era Vulcano, que de este modo trataba de molestar a Juno, a su madre y a Venus, su mujer, con quienes había tenido algún cambio de palabras.

Veamos cuáles son las diversas teorías que existen al presente. De paso se pueden citar la de los monjes del Tibet, según la cual los temblores de tierra son provocados por los músculos de la enorme serpiente sobre la cual descansa el mundo, y las que ofrecen las diversas regiones primitivas, que afirman que nuestra madre tierra conocía accesos de fiebre que la hacían temblar como una simple criatura humana.

El alemán Alfredo Wegener sostiene otra teoría no menos fantástica. Declara que nuestro globo está constituido sobre un lago de materias en fusión, sobre el cual flotan los continentes como los icebergs. Los continentes derivan lentamente, y, al hacerlo, ejercen presión unos sobre otros, provocando sacudidas y temblores de tierra.

UN FENOMENO NORMAL

Más realista es lo que declara un norteamericano, Hugo Benioff. Según este especialista, "un temblor de tierra es un fenómeno normal; una tierra sin sacudidas sería una tierra muerta". Un sacudimiento sísmico no constituiría, en realidad, sino el medio de que dispone nuestro planeta para restablecer su equilibrio, modificado sin cesar por transformaciones internas.

Esta teoría encuentra apoyo en comprobaciones efectuadas por otros científicos. Dicen éstos que, si durante un siglo, se consiguiera fotografiar la Tierra, todos los meses desde un punto cualquiera del espacio, y si luego se proyectaran las imágenes en una pantalla, en cadencia de doce imágenes por segundo, se asistiría a un espectáculo alucinante. La envoltura terrestre aparecería recorrida por sacudidas exactamente como la piel de una foca o de un caballo que tratase de desembarazarse de las moscas. Estos movimientos serían especialmente acentuados en las regiones donde las masas montañosas se hallan vecinas a las profundidades del océano.

El bandido italiano Dejana, detenido en una "conferencia de Prensa"

Tres policías, fingiéndose reporteros, lograron incautarse del forajido en plena sierra

EN Italia, desde el caso del bandido Giuliano y el misterioso asesinato por un desconocido de la joven romana Wilma Montesi, de la que tanto ha hablado estos últimos meses la Prensa mundial, y cuyo proceso está tratando de esclarecer los hechos para ver si existe culpabilidad en el supuesto homicidio, la Policía se hallaba en entredicho, que subió al máximo con la inexplicable fuga de dos criminales presos en la Cárcel Modelo, de Roma, llamados Benito Lucidi y el pastor de Cerdeña Luigi Dejana.

Justo es reconocer que el buen pueblo italiano tiene ahora que sentirse satisfecho de la actuación de esa Policía al tener conocimiento de la captura de estos criminales condenados a cadena perpetua.

Benito Lucidi cayó en poder de la Policía tres meses más tarde, gracias a una confidencia. Al atardecer del 6 de mayo se encontraba delante del cementerio de Roma esperando a su madre. De pronto, desde direcciones diversas, cuatro agentes se le acercan y se lanzan contra él pistola en mano. Lucidi reacciona inmediatamente, saca su pistola, pero no llega a disparar porque resulta herido. Cae al suelo y es llevado inmediatamente a la enfermería de la cárcel.

DEJANA NO APARECE

Quedaba el otro. Dejana, el pastor sardo, que después de su fuga se refugió en unos montes boscosos, llenos de cavernas, en las proximidades del puerto de Civitavecchia, desde donde esperaba conseguir una pequeña embarcación que le llevara a su isla. Se sabía exactamente la zona donde se encontraba, y durante varios meses fueron inútiles las batidas de la Policía y de los "carabinieri", que habían ofrecido por su captura cantidades importantes, incluso por confidencias que pudieran contribuir eficazmente a ella. Ante la lentitud del sistema, se ideó una brillante estratagema. Acorralado desde hacía tiempo en aquellos montes, era casi imposible que llevara a cabo su propósito de embarcarse, por lo que, a través de gente del lugar, hizo saber que él mismo se entregaría, precisamente durante este mes de septiembre. La Policía, sin embargo, no quería sufrir esa humillación. Recordó la vanidad que caracterizó al bandido Giuliano, que amaba ver su efigie y sus palabras reproducidas en los grandes semanarios de actualidad italianos, y comenzó a difundir la noticia de que uno de éstos estaba dispuesto a ofrecer tres millones al bandido Dejana por una entrevista, durante la cual sería fotografiado y sus declaraciones serían registradas en cinta magnetofónica para la radio y por un redactor para la revista en cuestión. El bandido se mostró favorable, aunque exigiendo cinco millones en lugar de tres. Al fin y al cabo, su popularidad crecería con un golpe tan formidable como éste, y después incluso podría cambiar de opinión y dedicar el dinero a organizar mejor su huida a Cerdeña o al extranjero.

El bandido Dejana, momentos después de su captura mediante la ingeniosa estratagema de la "conferencia de Prensa".

UNA CURIOSA CONFERENCIA DE PRENSA

El día convenido y a la hora fijada, armado de un fusil, esperaba en el monte a los tres periodistas, un redactor, un fotógrafo y un registrador de la radio. Les obligó a que se quitaran previamente la chaqueta, a que avanzaran en fila india a cierta distancia, con los brazos levantados, y a que uno de ellos, el más fuerte, un hombretón de un metro ochenta, el encargado del aparato registrador, se quitara también los pantalones y le entregara el cinturón. Naturalmente, los tres individuos eran falsos periodistas, uno un agente de Policía y los otros dos un teniente de "carabinieri" y un guardia de [illegible] provisto todo [illegible] correspondiente "carnet" que es acreditaba como enviados del semanario milanés, documento que hubieron de exhibir.

La añagaza estaba bien preparada y todo salió a pedir de boca. Como ocurre siempre en estos casos, el bandido exigió que le abonasen el pago de la información que iba a facilitar, y entonces el comisario fué a buscarlo al coche, donde tenía una pistola, que trajo escondida en el pecho, a la vez que el dinero, pues el bandido, al haberles cacheado previamente y ver que no tenían armas, no pudo sospechar el juego del comisario.

Entonces, ya con el dinero en la mano, Dejana, enfáticamente, comenzó a referir sus crímenes, su fuga, etc., teniendo el micrófono separado de la boca, lo que corrigió inmediatamente, como estaba pensado, el registrador de la radio, arrimándose a la cara y dándole un tremendo puñetazo le derribó a tierra, comenzando entonces una lucha entre el bandido y los tres agentes, uno de los cuales dominaba la lucha joponesa, con cuyas llaves consiguió dominar plenamente al bandido, que fué llevado acto seguido a la prisión de Roma, a cuyas puertas le esperaba un público curioso.

De este modo ha terminado otra de las historias de bandidos que más han apasionado a los italianos en estos tiempos.

Aprovechamiento de chatarra de un buque hundido en 1915

Aguilas (Murcia), 23. — Más de 450.000 kilos de chapa se han extraído ya, como chatarra, del barco italiano "Cliu" que, huyendo de un submarino alemán en el año 1915, chocó con un bajo en las cercanías de este puerto y se hundió. Ayer, la grúa de la Armada extrajo e izó a bordo las calderas de aquel barco, cuyo peso se calcula en más de cien mil kilogramos. Ante numeroso público se efectuó la descarga de las mismas en este puerto, trabajo que se realizó con gran precisión. Dentro de una de las calderas se encontraba y fué capturado un mero enorme, de casi 30 kilos de peso. Los trabajos de desguace aún durarán unos 30 días y se calcula que todavía serán extraídos del fondo unos 70.000 kilos más de chatarra.—Cifra.

Crónicas internacionales

Sensacionales derivaciones del "escándalo del siglo"

Roma.—(Crónica de nuestro corresponsal.)

PARA muchos italianos ayer ha sido un día de júbilo. De malintencionado júbilo, si queréis, pero de júbilo al fin. Las detenciones de Pietro Piccioni y de Ugo Montagna y el procesamiento, exento de encarcelamiento en razón a su avanzada edad, del exjefe de la Policía de Roma, Saverio Polito, han sido acontecimientos que no por esperados han dejado de conmover profundamente a la opinión pública. Pero esta conmoción ha tenido—como decimos—una expresión fundamentalmente radiante. Después de año y medio del archivo de dos sumarios, esas decisiones judiciales preanuncian la posibilidad, por no decir la certidumbre, de que al fin se venga a saber cómo murió Wilma Montesi. Y de este secreto son partícipes—según se deduce de las decisiones del magistrado señor Sepe—esos tres personajes que ahora han caído en manos de la justicia.

El misterio de Tor Vaianica parece, pues, se comienza a descubrir no a través de versiones más o menos ajustadas a la verdad, sino con todos los crismas judiciales. El hijo del exministro democristiano de Asuntos Exteriores ha entrado en la cárcel como autor de un «homicidio involuntario». Montagna, el aventurero administrador del coto de Casa de Capocotta y personaje magníficamente relacionado con las esferas gubernamentales, ha sido encarcelado como «encubridor» del delito. Y, finalmente, Saverio Polito de haber usado de su alto cargo policíaco para desviar la acción de la justicia y como autor de la primera y falsa versión de la muerte de Wilma Montesi. Descartada parece, en cambio, la participación del príncipe Mauricio de Assia.

La garantía de que estas acusaciones no son infundadas se basa en la lentitud y minuciosidad que han caracterizado la instrucción del sumario, en curso todavía. La verdad comienza, pues, a abrirse camino en tal intrincado asunto. Verdad descubierta por un oscuro periodista italiano, el director de la revista «Attualita», Silvano Muto. Como tributo de reconocimiento a esa verdad, que ahora empieza a florecer, pero que parecía que nunca se iba a concretar, el pueblo italiano recibía ayer con júbilo las enérgicas medidas de la Magistratura.

Ni un niño hubiera actuado peor que Scelba en el pleito promovido por el asunto Montesi. Aun reconociendo, como afirma el Gobierno, que el Poder ejecutivo no ha presionado jamás a la Magistratura, no se puede dejar de convenir que las esferas gubernamentales han dado la sensación de todo lo contrario, en vez de admitir la dimisión de Piccioni cuando empezaron a circular los primeros rumores que señalaron al hijo de este ministro como el autor de la muerte de Wilma Montesi; en vez de postergar en las filas de la democracia cristiana al vicesecretario del partido, Spataro, cuyo hijo mantenía negocios dudosos con el aventurero Montagna; en vez, en fin, de librarse súbitamente de todo ese lastre, Scelba se obstinó en mantener en el Palacio Chigi a Piccioni y el difunto De Gasperi no desautorizó jamás a Spataro. Por el contrario, se solidarizaron con ambos personajes, dijeron que todo eran viles calumnias y que se remitían al fallo de los jueces. Y los jueces ahora han demostrado que esas viles calumnias montadas en el aire no eran tales, sino que tenían sólido fundamento. En lugar, pues, de declararse neutral en el ámbito político, el Gobierno mantuvo tesis inocentistas, que ahora clamorosamente se han hundido. El «aquí nadie dimite y la Magistratura dirá la última palabra», que tal fué la postura política adoptada por el Gobierno, ha conducido a la presente situación. Los comunistas, que condujeron habilísimamente esta campaña acusatoria, se han convertido ahora, al ver confirmados sus ataques, en moralizadores de la vida pública. ¿Ven ustedes la gravedad del momento político italiano?

Porque es inútil que hoy los órganos gubernamentales presenten los citados encarcelamientos como prueba de la «neutralidad» del Gobierno y como testimonio de la fortaleza del régimen democrático. La verdad es que ayer mismo se equivocaron de nuevo dando el menor relieve informativo posible a esas órdenes de detención. Son signos, por lo tanto, de que les afecta gravemente, que la carta que jugaron está seriamente comprometida.

Las responsabilidades políticas son evidentes o pueden serlo. Pero—repitámoslo una vez más—lo más triste del caso es que por la inercia política del Gobierno, los comunistas aparezcan hoy como vestales de la moralidad nacional y tengan el sordo aplauso o el implícito asentimiento de gentes que están libres de dramas heróticos, de negocios sucios y de arribismos políticos. De gentes, en fin, que no son comunistas.

LUIS DE LA BARGA

El socialismo pasa por una aguda crisis dogmática

La nacionalización laborista fué un fracaso

Londres. — (Crónica de nuestro corresponsal, GUY BUENO.)

UNO de los aspectos más interesantes—más aleccionadores, quizá—de la agenda de la próxima conferencia socialista en Scarborough es la ausencia de las famosas resoluciones en favor de nacionalizaciones que caracterizaron la conferencia del año pasado en Margate. Cierto; todavía se elevan voces aisladas, como la de Mr. Harold Wilson, pidiendo «la nacionalización del comercio y toda la industria, sin compensación». Pero, ¿dónde han quedado los ambiciosos proyectos del año pasado, cuando, resolución tras resolución, exigía la nacionalización de la tierra, de las industrias de ingeniería, químicas o de cemento, de las construcciones navieras, las Compañías nacionales de seguros, la fabricación de ladrillos o el comercio de la carne? ¿A qué se debe su abandono? ¿A razones tácticas o al reconocimiento de que la nacionalización no constituye—como creían los apóstoles del laborismo—una real panacea?

Como es evidente, el Partido Conservador tiende a considerar que el abandono del programa de nacionalizaciones se debe, sobre todo, a razones de oportunismo táctico, impuestas por el hecho indiscutible del éxito conservador en los terrenos social y económico, éxito que se ha traducido en la abolición del racionamiento, una cifra record de construcciones de alojamientos (más de las 300.000 casas anuales prometidas en el manifiesto electoral tory) y una reducción paulatina del número de parados, con un aumento progresivo de la riqueza del país, caracterizado en un incremento de las reservas en dólares y oro. Según los conservadores, el Partido Laborista no se atrevía a incluir ahora revolucionarias medidas de base en su nueva agenda porque ha esto socialismo?», publicado en el comprendido que el electorado las rechazaría. No por ello habrían abandonado, sin embargo, los socialistas algún día al público de la isla. Esta tesis parece tener cierto fundamento cuando comprobamos que uno de los teóricos más calificados del laborismo, Mr. G. D. H. Cole, confiesa: «Si en 1950 o 1954 el Partido Laborista hubiese abogado en favor de un programa electoral basado en la promesa de un decidido paso hacia adelante en la senda del socialismo, una cosa hubiese sido segura, a saber: la pérdida de las elecciones generales.» Míster Cole añade en su artículo «¿Es esto socialismo!», publicado en el «New Staetesman», que la idea de nacionalizar a las industrias públicas no parece seguir constituyendo un atractivo para el gran público, como lo fué en el pasado.

Mr. Cole no añade ni explica—y nadie lo ha hecho oficialmente en su partido—si, fundamentalmente, considera erróneo el concepto de las nacionalizaciones o si tan sólo aboga ahora en favor de su abandono, como medida temporal, oportunista y táctica, para atraerse los favores del electorado.

Cabe añadir, sin embargo, que las sospechas de los tories se nos antojan ser algo infundadas. En realidad, el Partido Laborista no parece buscar ahora tanto nuevas sendas que conduzcan al éxito electoral cuando nuevas doctrinas con las que alimentar una fe que se apaga. Es decir, el Partido Socialista parece encontrarse ahora en una seria crisis dogmática, y no, sencillamente, en una cucrucijada oportunista. Esta crisis se refleja en un artículo de mister R. H. S. Crossman (posible ministro de Asuntos Exteriores en un eventual Gabinete Bevan), quien se pregunta: «¿Por qué está perdiendo el socialismo el apoyo de la «Inteligentsia?» Para Crossman, esta pérdida del apoyo es un hecho indiscutible, «a pesar—o quizá a causa—del record de este teórico del partido —cuya influencia en la juventud de izquierda es considerable—, las razones del divorcio entre el socialismo y la «Inteligentsia» son las siguientes:

1. La experiencia de controles negativos, nacidos en tiempos de guerra y prolongados años después de que cesaran las hostilidades.

2. El descubrimiento de que el socialismo del Gobierno laborista tan sólo se tradujo en la creación de un vasto número de corporaciones burocráticas, que fracasaron en el doble cometido de poner a la industria estatal bajo el control del Parlamento y de entregar una participación en su administración a los obreros.

3. La sospecha de que la revolución social tiende a dar el poder a una administración de técnicos, en lugar de crear una sociedad libre.

4. La convicción de que una socialización completa, como fué actuada en la U. R. S. S., degenera en un Estado totalitario.

Estas cuatro razones son las que, según Crossman, inducen a gentes con una mentalidad liberal a adoptar ahora conceptos que hace ocho años todavía hubiesen rechazado como «negra reacción». El análisis parece acertado: el diagnóstico de la crisis, justo. Hasta ahora no aparece, sin embargo, por ninguna parte la receta de la medicina que curará la dolencia.

Una ciudad que se la ve crecer cada día

Tiene una extensión de 200 kilómetros cuadrados

Buenos Aires.—(Crónica de nuestro corresponsal, FELIX CENTENO.)

UNA ciudad que, como Buenos Aires, crece todos los días, gusta de las estadísticas y de las comparaciones. Unos cuantos datos comparativos leo hoy en la primera plana de una revista que dan una idea muy gráfica de la grandeza que está alcanzando la capital argentina. Su extensión, 200 kilómetros cuadrados, es superior a la de varios Estados soberanos, como el Principado de Mónaco, la República de San Marino o el Principado de Liechtenstein, de casi cuatro Repúblicas de San Marino y de más de cien Mónacos. Y no digamos del número de habitantes: tres millones pueblan la urbe, pero otros dos viven en el gran Buenos Aires, o sea el conjunto de capitales del suburbio, que prácticamente hacen que a la capital le correspondan exactamente esos cinco millones. Por eso el servicio de transportes es tan enorme, que sólo admite parangón con las grandes ciudades norteamericanas.

Y no es poco curioso que la ciudad de habla española más densa del mundo no esté en España, pues nadie puede disputarle a Buenos Aires ese título, ni será posible lógicamente, aun en un futuro muy remoto.

* * *

Si en las corridas de toros la víctima es el caballo, y se le proveyó de un peto protector, en la fiesta nacional argentina, las carreras de caballos, la víctima es el jockey. A la velocidad que corren los purasangre y pese a la habilidad insuperable de los jinetes, se producen accidentes mortales y generalmente de la misma causa: el traumatismo del cráneo derivado de las caídas.

En poco tiempo se han producido varias tragedias, y las autoridades acaban de imponer el casco protector. Un jockey con casco perderá acaso la airosa figura deportiva que tiene hoy, pero limitará mucho el riesgo mortal de su profesión. Acaso adquiera la silueta de un guerrero lanzado sin lanza a una furiosa carga de caballería.

Aunque a la legión de los aficionados no le ha hecho inicialmente mucha gracia la novedad, como no se la hizo la implantación del peto caballar a los taurófilos en España, se han rendido al sentimiento humanitario de la medida.

* * *

La Argentina se ha convertido en el primer país comprador de petróleo de Bolivia, al firmarse en La Paz por el canciller Remorino un acuerdo comercial, con un intercambio de cinco millones de dólares. Para enviar el enorme caudal que representa esa cifra, los bolivianos tienen que construir en seis meses un oleoducto de 80 kilómetros. La Argentina compensará el petróleo con el trasplante en vivo de ganado.

* * *

El alcalde de Roma, ingeniero De Robecchini, ha pasado unos días en Buenos Aires como huésped oficial de la ciudad. A su llegada tuvo una suerte fatal, pues cuando, al tercer día, le recibió el general Perón, el alcalde de Roma no había salido de la cortina de agua que durante setenta y dos horas cubrió día y noche una extensa zona del Río de la Plata. El presidente habla muy bien el italiano, y, como se sabe, fué agregado militar en la Embajada argentina en Roma. Así es que durante media hora departieron sobre el tema de ambas ciudades. El alcalde de Roma le contó su impresión—pasada por agua—de Buenos Aires, y el general Perón evocó la capital de Italia, que recuerda con sugestiva emoción.

* * *

La provincia de Córdoba cuida mucho del turismo, y acabo de leer un «slogan» publicitario que me parece un acierto de esos que merecen divulgarse y reproducirse en otras partes donde, como en España, hay regiones que admiten el parangón. Dice así: «Sólo hay doce meses en el año en los que puede visitarse Córdoba [illegible] encontrarla en la plenitud de la belleza.»

SGCB2021

Otros siete marineros polacos piden asilo en Inglaterra

ATTLEE, criticado por la Prensa conservadora

Whitby (Inglaterra), 23.—Siete tripulantes de un buque polaco comunistas se han amotinado hoy frente a la costa de Yorkshire y, después de encerrar al capitán y de maltratar a su jefe político, se dirigieron a este puerto en busca de asilo político. Los amotinados encerraron también a los otros ocho tripulantes del pesquero, llamado "Puszczy", y comenzaron a hacer señales a los barcos que pasaban en petición de remolque, que al fin les fué facilitado.

La Policía sacó al furioso capitán Viktor del camarote en que había sido encerrado y al jefe político del barco, Franciszek, llevando a éste al hospital para ser curado de una puñalada en el brazo izquierdo y de lesiones en la cara y cabeza.—Efe.

ATTLEE, CRITICADO POR LA PRENSA CONSERVADORA

Londres, 23. — La Prensa conservadora británica critica al exprimer ministro, Attlee, por su frase de "cuanto más pronto nos desembaracemos de Chiang-Kai-Chek y sus tropas, tanto mejor", y el "Daily Mail" dice: "Nada podría estar mejor calculado para irritar al pueblo norteamericano". "Attlee ha lanzado un ladrillo que podría hacer tanto daño como la bomba "H", señala el "Daily Tele".

Por su parte, el órgano laborista "Daily Herald" se limita a calificar dichas palabras como un "comentario vigoroso".—Efe.

50.000 nuevos súbditos norteamericanos

Wáshington, 23. — El Departamento de Justicia ha anunciado que el 11 de noviembre próximo se celebrará la solemne ceremonia de naturalización de 50.000 nuevos súbditos norteamericanos.

Entre estos candidatos a la ciudadanía norteamericana se encuentran gentes de todas las partes del mundo.

La toma de juramento se hará en los locales especialmente habilitados para este fin, ya que los Tribunales resultaron pequeños para ello. Solamente en el Hollywood Boowl, de Los Angeles, tomarán juramento ocho mil personas, seis mil quinientas en el campo de Ebbets, de Brooklyn, y ocho mil en el campo de Polo, de Nueva York. Efe.

Más detenciones por el caso Montesi, en Roma

Roma, 23. — Se espera hoy se produzcan nuevas detenciones en relación con el caso de la Montesi. La Policía, entretanto, se dispone a actuar contra las manifestaciones comunistas. Se cree que la declaración de Pietro Piccioni, hijo del exministro de Asuntos Exteriores, sirvá para descubrir nuevos cómplices.—Efe.

CRONOMETRAJE OFICIAL DEL V GRAN PREMIO AYUNTAMIENTO DE VALLADOLID

La patata sube de categoría

En varias regiones de la Alemania occidental han empezado a venderse las patatas empaquetadas en bolsas de celofán, como el libro de moda o la cajetilla de tabaco rubio. La patata, tradicionalmente llamada "pan de los pobres", cobra así una suntuosa categoría.

Mociones aprobadas por la Liga Arabe en El Cairo

Mediación en la disputa sobre Chipre

El Cairo, 23. — Al cabo de numerosas sesiones dedicadas principalmente al examen de los numerosos e importantes problemas del orden del día, el Comité Político de la Liga Arabe aprobó las doce mociones siguientes:

1) Agresión británica en Adén y regiones meridionales del Yemen: Vistas las decisiones de la Liga en 19 de enero de 1954 y examinados los informes sobre la cuestión, se ha decidido mantener la actitud anterior.

2) Congreso Islámico de Jerusalén: Se ha encargado al secretario general de la Liga se ponga en contacto con los Organismos responsables del Congreso y presente un informe sobre la cooperación entre el Congreso y la Liga.

3) Documentos de la O. N. U.—A propuesta de Siria se decide traducir al arábigo todos los documentos de la O. N. U.

4) Candidaturas a la O. N. U.—Se deja a juicio de cada delegación árabe el hacer suyas las candidaturas a los puestos vacantes en la O. N. U., teniendo siempre en cuenta el máximo interés de los Estados árabes.

5) Refugiados palestineses. — Se rechaza la propuesta de transferir de la correspondiente oficina de la O. N. U. a los diversos Gobiernos árabes la actividad administrativa referente a los refugiados palestineses, aquella oficina se creó expresamente por la O. N. U. para cumplir su cometido hasta la sistematización definitiva del problema.

6) Oficina Internacional del Trabajo: Se acuerda apoyar las candidaturas de Jordania, Yemen y Arabia Saudí al ingreso en la Oficina.

7) Cuestión de Chipre: Se acuerda encargar a las delegaciones árabes en la O. N. U. una misión de mediación entre Gran Bretaña y Grecia, en busca de una solución satisfactoria de la cuestión de Chipre.

8) Inmigración de refugiados palestinenses en Libia: A petición de Libia se aplaza para el próximo octubre toda decisión al respecto.

9) Cuestión de Nueva Guinea: Se acuerda apoyar las reivindicaciones de Indonesia contra Holanda sobre la soberanía de Nueva Guinea.

10) Se toma nota del cambio de notas entre las autoridades interesadas en la delicada cuestión de las reparaciones de guerra que Alemania acordó pagar a Israel.

11) Cuestión del Africa del Norte: Se pide al secretario general de la Liga Arabe preste eficaz apoyo material a los nacionalistas del Mogreb.

12) Túnez, Marruecos y Argelia: Se acuerda apoyar los puntos de vista de los dirigentes árabes de Marruecos y Argelia. Y se renuncia a suscitar el asunto en la ONU antes de que terminen las negociaciones en curso entre Alemania y Túnez. El problema seguirá en el orden del día de las Naciones Unidas. — Efe.

Mejoría de Su Santidad

Castelgandolfo, 23. — Su Santidad el Papa Pío XII ha pasado la noche descansando y su estado de salud ha mejorado, informa hoy el parte médico. El Papa dijo misa como de costumbre, en la capilla adjunta a su alcoba, a las siete de esta mañana, hora española, y recibió a Galeazzi Lisi, su médico de cabecera, y a monseñor Angelo Dellbeqa, del Secretariado de Estado del Vaticano.

Después el Santo Padre bajó al salón consistorial de su palacio de verano, para recibir a cien peregrinos católicos norteamericanos, acompañados de dos Arzobispos y siete Obispos. Su Santidad conversó animadamente en inglés con los Prelados y peregrinos por espacio de un cuarto de hora. — Efe.

El infante Juan Carlos, operado de apendicitis

Tánger, 23.—El infante Juan Carlos, hijo mayor de los condes de Barcelona, ha sido operado de apendicitis en el hospital español, con resultado satisfactorio. El infante notó los primeros síntomas al llegar ayer a Tánger. La operación le ha sido practicada por el doctor Peña, que llegó de Madrid en avión.—Cifra.

Donativos del Negus a los damnificados de Argelia

París, 23.—El Emperador de Abisinia ha anunciado el envío de una suma de siete millones de francos para ayuda de los damnificados por los recientes terremotos de Argelia.—Efe.

Conmemoración del día 12 de octubre en Argentina

Numerosas sociedades españolas preparan el programa de actos

Buenos Aires, 23.—Numerosas sociedades españolas están llevando a cabo la preparación de un programa conmemorativo del día 12 de octubre, para que tenga la brillantez del pasado año, cuyos actos constituyeron un gran acontecimiento popular.

Las asociaciones culturales y recreativas eligen en estos días a sus reinas de belleza, que desfilarán en carrozas por la Avenida de Mayo. Se da el caso curioso de que muchas de las jóvenes elegidas como reinas de los centros hispanos son argentinas de nacimiento, pero hijas de españoles.

Asturianos, vascos, gallegos, canarios, valencianos, etc., realizan actos con el mismo fin, registrándose estas actividades diariamente en la Prensa local, que anima y exalta estas manifestaciones de la colectividad más entrañablemente unida a los argentinos.—Efe.

Gratitud de las naciones europeas cautivas a Eisenhower

Nueva York, 23.—La Asamblea de naciones europeas cautivas ha expresado honda gratitud al presidente Eisenhower por "su constante preocupación" por los muchos pueblos esclavizados al otro lado del telón de acero. "Le damos las gracias—dice el mensaje—por no haber desaprovechado ninguna ocasión para declarar solemnemente que no habrá paz permanente y orden estable en Europa mientras las naciones europeas cautivas sigan estando esclavizadas."—Efe

SUCESOS

Sangriento motín en un presidio de Missouri

Jefferson City (Missouri, Estados Unidos), 23. — La Guardia Nacional tuvo que acordonar el presidio del Estado, mientras policías y guardianes fuertemente armados penetraban en el interior del edificio para sofocar los últimos actos de rebelión, que han costado la vida por lo menos a tres de los presidiarios; los daños se calculan en cinco millones de dólares.

Dos guardianes y veintitrés presos resultaron heridos. Uno de estos últimos se encuentra en grave estado.

Los graves incidentes estallaron anoche, cuando un grupo de presos salió violentamente del ala en que están las celdas de castigo y recorrieron todo el presidio, liberando a otros detenidos. Los amotinados prendieron fuego a las construcciones y seis de éstas ardieron casi totalmente, mientras los guardianes disparaban sus rifles y lanzando bombas de gases lacrimógenos acorralaban poco a poco a los amotinados.

A última hora de hoy aún quedaban un centenar de presos que ofrecían resistencia en los bloques de celdas B y C. — Efe.

DOS MUERTOS EN LA EXPLOSION DE UNA CUEVA EN GRANADA

Granada, 23. — De madrugada, minutos antes de las cuatro, se produjo una explosión en una cueva situada en el barranco de "Los Naranjos", del camino del Sacro Monte, donde había instalado un taller de pirotecnia. Acudieron varios vecinos que, por el derrumbamiento de la cueva, no pudieron penetrar en su interior, pero dieron aviso al Parque de Bomberos, los que durante cuatro horas trabajaron denodadamente hasta dejar expedita la cueva y hallar a sus ocupantes, Leonardo Hernández Pérez, de 51 años, casado y con tres hijos, dueño del taller, y a su hermano político, Alfonso Navarro, de 47, casado y con dos hijos, que le ayudaban en sus trabajos, muertos, debido a las graves heridas que sufrieron en el desprendimiento primero y en el fuego que se originó después al producirse la explosión. Los cadáveres estaban completamente desnudos, pues las llamas habían devorado totalmente sus ropas.—Cifra.

ASESINO DETENIDO

Barcelona, 23.—El día primero de noviembre de 1931 hubo en el Cine Avenida de esta capital, un intento de atraco, en el que resultó muerto el sereno del local, Antonio Marín Miquel, al oponerse a la comisión del delito.

Como autor del hecho fué detenido Angel Espi Airi, a quien el Tribunal condenó a diecisiete años, catorce meses y un día de prisión. Este individuo fué puesto en libertad por las hordas marxistas en 1936, pero el Juzgado número 10 que instruyó el sumario ha recompuesto el mismo y después de las declaraciones de varios testigos y de exhortos dirigidos a diferentes puntos de España, fué detenido en Castelldefells y trasladado a Barcelona el autor del referido atraco, quien se confesó autor del hecho y confirmó los detalles del anterior sumario. Angel Espi perteneció al partido comunista.—Cifra.

CASADOS, PERO SIN CASAR, HUBIERON DE REPETIR LA CEREMONIA

Vich (Barcelona), 23. — Por no haber resultado válida, ha tenido que ser repetida la ceremonia canónica de una boda celebrada la semana pasada en un santuario de esta comarca.

De tal nulidad los contrayentes no se enteraron hasta que ya en Barcelona, y dispuestos a continuar su viaje al extranjero, su familia les comunicó ante la más inesperada sorpresa, que no podía mandarles el acta matrimonial que les había falta para su pasaporte porque los papeles no podían llegar a casarse y su matrimonio no era tal.

La buena disposición de los desposados aconsejó atajar el mal en sus propias raíces y regresaron al santuario. Por falta de cierta diligencia, al parecer sin importancia, que había realizarse en la parroquia tuvieron que repetir la ceremonia de la boda y los contrayentes volver a pronunciar el "quiero", sopena de quedar solteros y sin viaje de bodas.—Cifra.

UNA CABRA SE COME CIEN PESETAS

Blanca (Murcia), 23. — El cartero de esta localidad, Antonio Cano Cano, dejó en una silla, entre otras cosas, un sobre conteniendo dinero mientras se disponía a beber en casa de su hermana. Una cabra propiedad de ésta, que se encontraba en el patio, penetró en la estancia y se comió el sobre con 210 pesetas que contenía.—Cifra.

CONDENADO POR AGREDIR CON UNA AZAFATA

Londres, 21. — Ronald Ginney Ottoway ha sido condenado a seis meses de cárcel por haber puesto en peligro la seguridad de un avión de la línea Londres-Madrid al agredir a una azafata que se negaba a servirle más whisky.—Efe.

HORRIBLE CRIMEN EN UN PUEBLO FRANCES

Montoer (Francia), 23.—La policía trata de descubrir el misterio que rodea a un horrible crimen que causó la muerte a un guardabosques, de su esposa y de uno de sus hijos.

Al llegar a su casa el guardabosques Gustavo Jupin, de 34 años, se encontró con una escena que le hizo salir presa de terror en busca de ayuda: su esposa, Paulette, de 30 años, estaba colgada de una viga con el pecho salvajemente apuñalado, mientras sus dos hijos, de 7 años y cinco meses, aparecían también llenos de puñaladas. La niña, una niña, estaba muerta, pero el pequeño respiraba aún.

Cuando la Policía trabajaba en las investigaciones preliminares, Jupin entró en una habitación contigua y se disparó un tiro en la cabeza.

Hay dos conjeturas del hecho: la primera, que la madre y los niños fueron víctimas de un merodeador; la segunda, que la señora Jupin estaba enferma de neurastenia y pudo haber suicidado después de matar a sus hijos en un ataque de locura.—Efe.

Anuncios Telegráficos

Arriendos

SE ARRIENDA una cuadra para cinco caballerías, en la calle del Prado, número 10. Damián Blanco. Valladolid.

Automóviles y Accesorios

OPEL 14 H.-P., estado inmejorable, ruedas nuevas, 5 plazas, vendo ocasión. Moneda, 13. Burgos.

TURISMO moderno Opel 14 H.-P., recién rectificado, como nuevo, vendo, 7 plazas, oportunidad. Moneda, 13. Burgos.

VENDO coche Ford 17, barato. Verlo, Garaje Agustín. Benavente. (Zamora). (2.463)

CAMBIARIA solar bien situado por camión, no importa precios. Informes: Moneda, 13. Burgos.

LOCAL libre, buena situación, permutaría por turismo o moto. Moneda, 13. Burgos.

RENAULT 13 H.-P. vendería, buenas condiciones, facilidades pago, toda prueba, año 36. Moneda, 13. Burgos.

FIAT 1.500, vendo buenísima conservación, ruedas nuevas, precio buena oportunidad. Moneda, 13. Burgos.

VENDO camión «Ford» 8 V, 25 H.P., modelo 85 americano. Impecable «Fiat» 501, tipo rubia de chapa, inmejorable, 9 plazas. «Fiat» 503, furgoneta 1.000 kilos, toda prueba, ruedas nuevas buenos precios. Lote completo mejor precio. Razón: Hotel Cuatro Naciones. Zamora. (2.347)

Colocaciones

SE NECESITAN empaquetadoras, aprendizas y obreras en Galletas Payno. Camino de la Plata, 19. Burgos.

INTERINA para todo el día se necesita. Razón: Bar Achuri. Burgos.

NECESITO chica, matrimonio dos niños. San Julián, 7, segundo, izquierda. Burgos.

NECESITAMOS COLABORADORES: sueldo comisión, asunto fácil, interesante para personas dispongan horas libres. Informes: Redacción periódico. Zamora. (2.354)

Compra-venta de fincas

VENDO local libre, 28.000, por Fernán González. Gómez (Prigo), Moneda, 13. Burgos.

PASEO Vadillos vendo local pequeño, 8.000 pesetas. Gómez (Prigo). Burgos.

POZA de la Sal (Burgos) regalo 11 fanegas viñedo, árboles frutales, 13.500, libre renteros. Gómez (Prigo). Burgos.

IBEAS de Juarros (Burgos) 48 fanegas, libres renteros, vendo 14.000 pesetas. Gómez (Prigo), Moneda, 13. Burgos.

PICO libre, paseo principal Vadillos, cuatro dormitorios, servicios completos, llave mano, 78.000. Gómez (Prigo). Burgos.

SOLAR 18.890 m2., detrás nueva Academia Ingenieros, precio baratísimo, urge venta. Gómez (Prigo), Moneda, 13. Burgos.

PASEO La Quinta vendo finca cinco fanegas y media, libre renteros, sembrada toda alfalfa, precio ocasión. Gómez (Prigo). Burgos.

SOLAR 1.100 m2., vendo Carretera Arcos, entrada 125.000 pesetas. Gómez (Prigo), Moneda, 13. Burgos.

VENDO todo confort amplio y señorial vivienda, seis habitaciones, cuarto de baño, más servicios, ascensor, calle Concepción, libre. Gómez (Prigo). Burgos.

CALLE Vitoria vendo lujoso piso libre, casa construcción inmejorable, facilidades pago. Gómez (Prigo), Moneda, 13. Burgos.

VENDO pisos y locales. Razón: Santa Agueda, 15, primero. Burgos.

VENDO, en Valle de Palenzuela, fincas libres, de 40 a 60 fanegas, y casa amplias comodidades. Informes: Toribio Revilla. Aparicio Ruiz (Ultramarinos). Burgos.

VENDO casa desalquilada con cuadras, terreno con árboles frutales, Camino de la Alberca, «Villa María», se da barata. Informes en la misma. Zamora. (2.465)

Compras

DESEAMOS comprar industria torrefacción y tueste de café, así como fábrica de chocolates una y otra con o sin maquinaria. Ofertas por separado a Gestoría «Pria», Suárez de la Riva, 1. Oviedo. (2.468)

COMPRAMOS libros antiguos. «Librería Mirto». Póstigo San Martín, 2. Madrid. (2.476)

Ganados y Aves

¡¡GANADEROS!! Conoceréis gestación yeguas y asnas remitiendo cien gramos orina. Adrián Barrero, veterinario. Duque Victoria, 22 (Farmacia). Valladolid.

Pérdidas

EXTRAVIO perro caza «puentel», color café, atiende por «Tom», tiene cuatro tijeretazos en el cuello. Entregarlo Almacén Vinos «La Pureza». Zamora. (2.464)

Anuncie en nuestro diario

Traspasos

MEJOR sitio Zamora traspaso local amplio, juegos futbolín, Salón Deportes, precio de ausencia. Gómez (Prigo), Moneda, 13. Burgos.

MERCERIA haciendo esquina calle Madrid, traspaso, buenos ingresos. Gómez (Prigo). Burgos.

PENSION 25 camas, zona mejor capital, traspaso, poca renta, buen negocio. Gómez (Prigo). Burgos.

CERCA nuevo Mercado Ganados vendo solar con casa, 100.000. Gómez (Prigo), Moneda, 13. Burgos.

PEGANDO calle Miranda traspaso gran local, sótano, inmejorable negocio coloniales. Apresúrese, buena ocasión. Gómez (Prigo). Burgos.

OCASION. Cedo negocio sitio comercial, precio ocasión, por no poderlo atender. Razón periódico. Zamora. (2.473)

POR NO poderlo atender, traspaso magnífico negocio en marcha. Informes: San Andrés, 6. Zamora. (2.451)

URGE traspaso, sin prima, gran rendimiento, sitio muy comercial, muy poco precio, por existencias. Informará, Sr. Ramos. San Andrés, 1, tercero. Zamora. (2.462)

Ventas

Ningún artículo usado podrá venderse, según lo dispuesto por la legislación vigente, a mayor precio del 80 por 100 señalado en la tasa.

COLONIA «Bahía». 60 grados, litro 50 pesetas. Venta granel. «La Rosaleda». (Valladolid).

MAQUINAS punto, de matar y de medias, últimos modelos. Contado y plazos. Elegancias «Ligot», Montero Calvo. Valladolid.

VENDO mesas fútbol tres, inmejorable estado, precio ocasión. Informes: Moneda, 13. Burgos.

ENTRADA calle Santa Clara vendo piso cuatro habitaciones, 48.000. Informes: Gómez (Prigo), Moneda, 13. Burgos.

VENDO derechos de Cooperativa, buena ocasión. Informes: Gómez (Prigo), Moneda, 13. Burgos.

VENDO motocicleta Ambilete, seminueva. Ligero. Zamora.

VENDO parva abonadras, superior. Residencia Pensión Roncero. Zamora.

VENDO abono inmejorable. Carretera Lodosa (Pinilla). Zamora.

DEPORTES

CALENDARIO Y BASES DE LA COMPETICION DE PRIMERA REGIONAL

Cuatro equipos integran el grupo del D. Juventud. - Nuestro equipo jugará el domingo en Aguilar de Campóo

Ya se conoce el calendario y las bases para la competición de Primera Categoría Regional en la temporada 1954-55, cuya competición ha sufrido ligeras modificaciones respecto a las noticias anticipadas a nuestros lectores, así como en cuanto a la confección del calendario, puesto que al renunciar el Deportivo Barruelo se ha dado entrada al Deportivo Aguilar de Campóo.

Por consiguiente, el calendario para la primera fase ha quedado definitivamente establecido de la forma siguiente:

Día 26 de septiembre, Deportivo Aguilar-D. Juventud.

Día 3 de octubre, Deportivo Juventud-D. Herrera.

Día 10 de octubre, D. Herrera-Deportivo Aguilar. Descansa el Juventud.

Día 17 de octubre, D. Juventud-D. Aguilar.

Día 24 de octubre, D. Aguilar-D. Herrera. Descansa el Juventud.

Día 31 de octubre, Deportivo Herrera-D. Juventud.

Se clasifican dos equipos para la fase siguiente, que se jugará en las fechas previstas por la F. R. Oeste en su circular, desarrollándose luego los partidos en la siguiente forma: Sistema Copa.

5 y 8 de diciembre, Palencia-León, Valladolid-Burgos, Salamanca-Zamora.

12 y 19 de diciembre, vencedor Salamanca-Zamora contra vencedor Valladolid-Burgos.

26 de diciembre y 2 de enero, vencedor Palencia-León contra no clasificado eliminatoria anterior.

Los dos Clubs vencedores de la eliminatoria anterior jugarán con los ocho equipos de Tercera División la fase de permanencia en Categoría Nacional.

Los clubs no clasificados para jugar la fase de permanencia, también por el sistema de Copa, se eliminarán entre sí, para dar el campeón de la Regional, en las fechas que señale la Regional Oeste y por el orden que se establezca.

* * *

Para estudiar esta competición y sus bases, así como diversos asuntos de orden interno del Club, anoche celebró junta directiva el Deportivo Juventud.

No intervino el Burgos, en el partido de entrenamiento, ayer

Ayer, jueves, no se celebró el tradicional partido de entrenamiento entre el Burgos C. F. y el D. Juventud. Los muchos aficionados que acudimos a las cinco al campo del Círculo Católico nos encontramos con un partido entre el D. Juventud y el Racing, equipo este que gentilmente se ha prestado a entrenar al once de Categoría Regional, que ha de poner a punto sus líneas para debutar el próximo domingo contra el Aguilar.

El Burgos C. F. no celebró partido por encontrarse cuatro de sus elementos en inferioridad física por lesiones o padecimientos: Pachi, Vilaseca, Arnáiz y Calvo no hubieran podido tomar parte en este partido de entrenamiento, y por eso se optó por eliminarle del plan semanal de preparación.

En este partido de entrenamiento entre el Juventud y el Racing, el equipo merengue consiguió cuatro goles de estupenda factura, manteniendo imbatida su puerta.

Ciclismo

Hoy llegan a nuestra ciudad los participantes en el "V Gran Premio Ciclista de Valladolid"

(Viene de última página)

Hoy, viernes, a las doce del mediodía, está anunciada la llegada de los participantes en el "V Gran Premio Ciclista de Valladolid", que cubren la segunda etapa de la prueba.

Salen hoy de Valladolid a las siete de la mañana y, pasando por Peñafiel y por Aranda de Duero y Lerma, llegarán a nuestra ciudad a las doce, habiéndose calculado una media horaria de 35 kilómetros.

La meta en Burgos está instalada, como ya indicamos ayer, en la carretera de Madrid, frente al "Frío Industrial Burgalés", habiendo cuidado con su tradicional entusiasmo todos los detalles de la recepción el Club Ciclista Burgalés. Tres distinguidas señoritas entregarán ramos de flores a los mejor clasificados y más tarde, en los locales del club, de la calle General Mora, les será servido un almuerzo.

La segunda parte de la etapa (Burgos - Torquemada - Valladolid) la emprenderán a las tres de la tarde. En Valladolid, a la llegada, se efectuará un circuito de tres vueltas en la Avenida del Generalísimo Franco.

Como saben nuestros lectores, en esta prueba toman parte los más destacados "ases" del ciclismo nacional.

La etapa de hoy comprende un total de 296 kilómetros.

Mañana terminará la prueba, con la etapa Valladolid-Salamanca.

Para regadíos

Tubos de uralita
Tubos centrifugados de cemento
Tubos de gres
Tubos de presión
Uralita

PUENTE CAREAGA
San Pedro y San Felices, 16
Teléfono 2148 — BURGOS

AMBULANCIA SANITARIA
TRASLADO DE ENFERMOS
Teléfonos: 2210 y 2326

La Bolsa

Cotizaciones en Bilbao

ACCIONES

Bancos. — Banco de Bilbao, 655; Central, 472; Español de Crédito, 707; Vizcaya, serie A, 532,50; idem serie B, 530.

Ferrocarriles y Transportes.—Ferrocarriles y Transportes Suburbanos, 99.

Electricidad.—Electra de Viesgo, viejas, 172,75; Eléctricas Reunidas de Zaragoza, viejas, 195; Hidroeléctrica Española, 197,50; Iberduero, ordinarias, 212; idem 6 por 100, liberadas, 154; Sevillana de Electricidad, 112.

Mineras. — Minas del Rif, 588.

Navales.—Naviera Bilbaína, 1.190.

Siderometalúrgicas. — Altos Hornos de Vizcaya, viejas, 200; idem nuevas, 825; Babcock Wilcox, 887,50; Asturiana Santa Bárbara, viejas, 153; Unión Cerrajera Mondragón, 740.

Industrias varias. — Fefasa, 138; Nitratos de Castilla, 165; Papelera Española, 475; Sefanitro, 215; Española de Explosivos, 296; Unión Química del Norte de España, viejas, 175; Compañía Telefónica Nacional de España, 199.

BANCO DE SANTANDER
Banca — Bolsa — Cambio
Caja de Ahorros
Espolón, 12. — BURGOS

"Mantequilla de Espinosa"
Comerciantes, Industriales: CENTRAL LECHERA DE BURGOS, S. A., les abastecerá

Se ha propuesto al Ayuntamiento instalar una cafetería en la Sala de Exposiciones del Teatro

Entre los asuntos que figuran en el orden del día para el próximo Pleno municipal figura un dictamen de la Administración de Propiedades sobre la instancia de don Jesús Landa Aparicio, vecino de Madrid, interesando la cesión de los locales de la Sala de Exposiciones del Teatro Principal para la instalación de una cafetería.

También se someterá al Pleno una propuesta a la Jefatura Provincial de Sanidad en relación con la designación de director-jefe de la Casa de Socorro.

¡TRABAJADOR!

Más de 163.000 pesetas concedieron los diversos Montepíos por prestaciones extrareglamentarias el pasado año, remediando muchas situaciones aflictivas entre sus asociados.

Montepíos Laborales.
Conde Jordana, 3.

SUCESOS

IDENTIFICACION DEL HOMBRE ARROLLADO POR UN TREN EN BUJEDO

Con relación al suceso dado a conocer ayer a nuestros lectores en la sección de Miranda, y referente al hallazgo de un pie humano portado por una máquina del tren hasta Miranda de Ebro, se ha llegado al esclarecimiento del hecho: Cuando el guardavías nocturno de la Renfe de Bujedo a Calzada de Bureba fué alcanzado por el tren 6065, que le produjo la muerte, después de arrastrarle durante largo trecho.

El infortunado guarda se llamaba Antonio Ramírez Gutiérrez, de 31 años de edad y domiciliado en Calzada de Bureba.

POR DOS VECES SE PARTE EL MISMO TREN EN LA ROBLA

El tren mercancías número 302 de La Robla, al pasar cerca de Soncillo, quedó cortado por los quince vagones posteriores, prosiguiendo la marcha la máquina con el resto del convoy hasta que el conductor fué avisado del percance. Vuelto al punto de parada de los otros vagones, se inició de nuevo el recorrido y a los diez kilómetros una avería similar a la anterior dejó en la vía doce de los cuarenta y cinco vagones.

Según informes, en virtud de encuesta abierta por la Autoridad, estos dos percances fueron originados por las malas condiciones en que se encuentra el material, por carencia de cadenas de seguridad y que por lo accidentado del terreno pudiera haber tenido caracteres de catástrofe.

VUELCA UN CAMION CERCA DE SEDANO

Cuando el camión matrícula BU-3832, conducido por Angel Cuesta González, marchaba por la carretera de Masa a Cobanera, y debido a un pinchazo en una de las ruedas delanteras, quedó orillado en la carretera, con pérdida de toda la mercancía que transportaba el referido vehículo, sin que el conductor ni su acompañante sufrieran herida alguna.

JOVEN ARROLLADO POR UN COCHE

En las cercanías de Castañares fué atropellado por un turismo el joven de 16 años Lucas Hiela Contreras, siendo asistido en la Casa de Socorro de contusión en el muslo izquierdo, con probable fractura incompleta del fémur, contusión en la región lumbosacra y erosiones en la región frontal, diagnosticándose su estado de menos grave.

Una perra amamanta a un cerdo

Ciudad Real, 23.—El veterinario de Piedrabuena, don Eleuterio Donaire Corbín, posee una perra de caza "Seters Laberak", y de nombre "Laxi", que al tiempo que amamanta a sus crías hace lo propio con una cerda, con la que se muestra tan cariñosa como con sus propios hijos. Esta perra ha criado en otras ocasiones a algunos gatos, comportándose con ellos como una madre.—Cifra.

Cocina de Caridad

¡Burgaleses! Aportad vuestro óbolo en esta obra de caridad para remediar tanta miserias como se reflejan en esas 300 familias que aquí buscan su alimento

TOROS

Dos novilladas y una becerrada habrá en las fiestas de Medina de Pomar

TOREARAN "CHAMACO" DE MEJICO, ANTONIO VERA Y PEDRITO CALVO

Ya está confeccionado el programa taurino de las fiestas de Medina de Pomar en honor de la Virgen del Rosario. Este año es el empresario de nuestra plaza, Jesús Martínez, el encargado de lo más importante de estas fiestas. Habrá dos novilladas y una becerrada.

En la primera, el domingo, día 3, se lidiarán novillos de Javier Solís, de Salamanca, por los diestros Gilberto Zamudio "Chamaco" (de Méjico) y Antonio Vera, hermano del conocido matador de toros Enrique.

Al día siguiente, con novillos de Ortuño, se las volverán a entender "Chamaco" (de Méjico) y el burgalés Pedrito Calvo.

Finaliza el programa con una becerrada para los aficionados de Medina, que se celebrará el martes, día 5.

LERMA

FINAL DE FIESTAS

Han terminado las fiestas locales de Lerma del año 1954. Digno epílogo han sido las dos festividades dedicadas a distintas advocaciones a la Virgen, Nuestra Señora de Manciles y la Piedad. Dos fechas que hacen meta en todos los corazones lermeños. Dos fechas ansiadas por los hijos de la villa de Arlanza.

Mientras en la primera predicó tan elocuentemente como sabe hacerlo el Rvdo. P. Benito de Silos, en la última lo hizo nuestro dignísimo párroco, don Santiago Sáiz Marcos. Si en aquélla acudieron infinidad de romeros, a ésta fué el pueblo en masa el que desfiló por las calles que antaño lo harían personajes reales, haciendo el recorrido a los tres conventos de monjas contemplativas.

Hubo al final animado baile, seccionado para dar lugar el buen llantar y continuando hasta la una de la mañana. Mientras, iban llegando a la villa los vecinos que se habían trasladado de madrugada a Acinas a visitar el Santuario de Santa Lucía.

Así terminó el año festivo de 1954. Sin el más mínimo incidente y dentro de la mayor normalidad, y ahora todos de nuevo a cumplir con su deber.

VIAJEROS

Para ganar el Año Santo Jubilar salieron hacia Santiago de Compostela don Telesforo Tordable Revilla, don Serafín Revilla Rojo y don Rafael López, el primero jefe actual de la Hermandad y el segundo saliente.

Están regresando a sus hogares de otras capitales los lermeños diseminados por la ancha geografía patria. A todos, cuyos nombres no damos para no omitir olvidos involuntarios, deseamos que su estancia entre nosotros haya sido cuanto agradable deseaban.

El Corresponsal.

El mejor aliado del ama de casa es "Escuela Hogar", álbum de labores editado por la Sección Femenina.

Información de ARANDA DE DUERO

EL AIRE DE LA FERIA

(De nuestro corresponsal, FRANCISCO ROJAS.)

Siempre que hay feria, me resulta muy agradable y entretenido dar unas vueltas por el recinto del mercado de ganados.

Deambular, contemplar, atender los movimientos de ese gran número de tratantes forasteros que parecen distintos y en realidad todos son unos; ver sus ademanes, su manoteo y los gestos y escuchar los diálogos que se originan en un trato.

—¿Cuánto quiere usted por ese caballejo? —pregunta uno de éstos, de la blusa negra y la cachaba en ristre, a un hombre de aspecto castellano, nacido en la sierra soriana y con las arrugas espejo de los años que lleva a sus espaldas, confirmados por la plata de sus cabellos.

—Ocho mil pesetas.

—Usted bromea. ¿Pero ha venido a vender o a exponer el jamelgo?

—Claro que he venido a vender, y no creo que haya pedido una cantidad como para asustarse de esa forma.

—Pues amigo, a mí me parece que no quiere usted desprenderse del jaco. ¿Cuánto tiempo tiene el caballo?

—Un año y tres meses.

—Por lo menos es usted claro; pero si llega a tener cuatro, pide por él cuarenta mil pesetas.

—Ya sabe el precio y no hay más que hablar.

—Pues ahí se queda usted con su caballo, porque ese es un precio de cuando estaba en su apogeo el estraperlo.

—Yo le doy seis mil pesetas —le dice otro que escuchaba el diálogo, aunque parezca que nada tiene que ver.

—No hablará en serio, ¿o se cree que yo he robado el caballo, como hacen algunos?

—¿Qué pasa? —dice un tercero metiendo las narices en el asunto, que hace de hombre bueno y es otro de la cuadrilla.

—Nada, que al buen hombre le han engañado y pide ocho mil pesetas por el jaco; le alargo seis mil y se revuelve como si le hubiera picado un bicho.

—Y tiene razón. También tú eres de miedo. ¿No ves que el caballejo tiene estampa? Anda, dale siete mil, porque el hombre tiene que ganar la peseta; la vida está mala y tal... Razona un poco, dale lo que te digo y para tí el caballo.

—No. La bestia para mí, dice enérgicamente el dueño. No me importa volverla a la cuadra. He dicho ocho mil pesetas y sólo estoy dispuesto a rebajar quinientas. Ni un céntimo más.

—¿Habla en serio? ¿Es firme su palabra?

—Tan firme como que estamos en Aranda de Duero y la tierra que pisamos.

—Pues, amiguete, ahí se queda con su caballo; pero no se crea usted que es algo serio; no es ninguna alhaja.

—Hombre, tan buena alhaja como ustedes, no.

Y tantos y tantos casos como éste se dan a lo largo de la feria, en la que cada cual pide lo que cree como negocio y el otro ofrece también para no perjudicarse. Dos fuerzas iguales, idénticas: el negocio. El uno pide mucho y el otro ofrece poco; no llega el acuerdo y surge el diálogo parecido al anterior.

Toda la feria es un Banco. Las transacciones y operaciones se llevan a efecto y los pagos se hacen sin ventanilla de caja ni firma de compromisos; solamente se respeta la "palabra de hombre" y los testigos que presencian la compra. El que la realiza, marcha con su nuevo ganado camino de la cuadra donde albergarle, para más tarde conducirle a su pueblo. El que ha vendido ve con nostalgia la marcha del animal que hasta entonces fué suyo, pero se tranquiliza al ver que el fuelle de su cartera ha subido de volumen.

Cuidado, amigo, en estos sitios es inevitable, a pesar de la vigilancia, que se cuele alguno de esos que, con una delicadeza que raya en lo grotesco, le deja a usted hasta sin la cuerda que dá varias vueltas a la abultada cartera, y luego vienen los llantos y las denuncias. Por eso ha hecho bien la señora de pelo revuelto y pelerina parda, ancha falda, refajo rojo y manos callosas en pedírsela y guardarla en un sitio que, por muy granuja que sea el que intente apoderarse de ella, no se atreverá a meter la mano. Ya sé que usted es el amo y el que lleva los pantalones..., pero no grite ni se altere; el dinero está más seguro donde lo ha guardado la señora.

Las nuevas elevaciones de renta en los locales de negocio

Por JOSE LUIS DE COMINGES Y DE LA PUENTE

SECRETARIO DE LA CAMARA OFICIAL DE COMERCIO E INDUSTRIA DE BURGOS

vigor lo dispuesto en el Decreto del Ministerio de Justicia de fecha 9 de abril de 1954, por el que se autoriza a los propietarios de fincas urbanas una nueva elevación del veinte por ciento en las rentas de los locales de negocios construídos u ocupados por primera vez antes del 18 de julio de 1936.

Ha considerado nuestro Gobierno hacer uso de la facultad conferida por la disposición transitoria undécima de la vigente Ley de Arrendamientos Urbanos, elevando hasta los límites máximos señalados por tal precepto los alquileres correspondientes a locales de negocio, y por afectar cuanto se ha decretado a gran número de comerciantes e industriales publicamos este artículo, para el mejor conocimiento y orientación del contribuyente.

De conformidad con lo dispuesto en el artículo segundo del citado Decreto, las rentas de los locales de negocio que hayan sido construídos u ocupados por primera vez antes del 18 de julio de 1936 podrán ser elevadas por el arrendador en un veinte por ciento a partir del día primero de octubre próximo, exceptuándose las rentas que hubiesen sido ya elevadas por el Decreto de 6 de marzo de 1953, que, como nuestros lectores recordarán, autorizó idénticos porcentajes de elevación motivados por la existencia de situaciones jurídicas, como las originadas por hallarse el local total o parcialmente subarrendado o con motivo de haber sido elevada la cuantía de los alquileres en el triplo de los vigentes en el año 1936, en el caso de haberse concertado nuevo arrendamiento por extinción del anterior.

Por lo tanto, es muy importante, y ha de tenerse en cuenta a los oportunos efectos, que la subida mencionada opera sobre la renta vigente en 18 de julio de 1936, por lo que en los arrendamientos celebrados después de la indicada fecha es preciso averiguar la cuantía de la renta citada, bien mediante prueba escrita o, en otro caso, ateniéndose a los datos fiscales.

Hacemos esta aclaración por varios motivos y especialmente porque los arrendamientos recientes suelen ser en la mayoría de los casos muy elevados y en proporción muy superior a la cuantía de los aumentos autorizados.

Ha sido propósito del legislador incrementar las rentas del año 1936 en el ciento veinte por ciento, resultante de aplicar los siguientes porcentajes:

1.º Un cuarenta por ciento autorizado por el apartado b) del artículo 118 de la Ley de 31 de diciembre de 1946.

2.º Un sesenta por ciento autorizado por el Decreto de 17 de mayo de 1952.

3.º Un veinte por ciento por el Decreto de 9 de abril del corriente año, originario de este artículo.

La suma de los porcentajes aludidos arroja el ciento veinte por ciento antes citado.

En consecuencia, si un local tuvo asignada en 18 de julio de 1936 una renta de cien pesetas mensuales, y en la actualidad, según contrato, rige otra de más de 220 pesetas al mes, *el arrendador no puede exigir ninguna de las elevaciones relacionadas* por cuanto el precio del arrendamiento rebasa el total de los módulos referidos.

Puede ocurrir que la renta pactada cubra parcialmente los incrementos autorizados, en cuyo caso el arrendador está asistido del derecho de exigir únicamente la diferencia para completar las elevaciones permitidas.

Pondremos un ejemplo:

La renta convenida por un local de negocio en el año 1950 es la de trescientas pesetas mensuales. Ese mismo local rentaba en 17 de julio de 1936 175 pesetas, por lo que el arrendador puede incrementar setenta pesetas por aplicación del apartado b) del artículo 118 de la Ley de 31 de diciembre de 1946 (40 por 100), 105 pesetas conforme al Decreto de 17 de mayo de 1952 (60 por 100) y 35 pesetas según Decreto de 9 de abril último. En total suma la renta del año 1936, con los incrementos aludidos, 385 pesetas. Como quiera que el arrendatario abona, según contrato, 300 pesetas, es clara la obligación de pagar la diferencia hasta completar las 385 pesetas aludidas.

* * *

Son inaplicables las disposiciones del Decreto de 9 de abril y, por tanto, inoperantes los aumentos en él relacionados:

a) Si se trata de fincas construídas u ocupadas por primera vez después del 17 de julio de 1936.

b) Si el arrendador hizo uso de la facultad conferida por el Decreto de 6 de marzo de 1953 y elevó las rentas pactadas en la cuantía permitida por el artículo primero de dicha disposición.

c) Si se trata de arrendamientos celebrados después del 6 de marzo de 1953 y el arrendador al fijar la nueva renta incrementó la vigente en el año 1936 con las elevaciones señaladas por el artículo cuarto del mismo Decreto.

d) Si la renta vigente es superior a la del año 1936, más los aumentos autorizados por el Decreto de 9 de abril último y anteriores.

Y por último debemos hacer dos observaciones muy importantes:

1.ª Los distintos aumentos por repercusión de Contribuciones, Arbitrios Municipales, porterías, obras, etc., son independientes de los porcentajes mencionados y deberán abonarse con independencia de la renta, haciéndose constar así en los recibos.

2.ª Para que el arrendador pueda exigir las elevaciones ha de dar cumplimiento con todo rigor a los requisitos formales determinados por el artículo 129 de la Ley de 31 de diciembre de 1946, debiendo, por tanto, notificar al arrendatario de local de negocio, por escrito y con un mes de antelación, la cuantía del aumento y razón del mismo, ya que de no hacerlo así carece el arrendador de derecho al percibo de la subida.

CON CATORCE ACIERTOS

Dolores Luissi Miranda se llama, y es poseedora de un boleto de catorce aciertos en las quinielas del domingo. Es de Málaga y dice que se conformaría con medio millón.

EQUIPOS PARA COLEGIALES
CASA DE LAS MANTAS
COLCHONERIA SELECTA
San Pablo, 21 y 23
BURGOS

DEPORTES

Company ganó la primera etapa del "V Gran Premio Valladolid"

Serra, Trobat, Moreno y M. Rodríguez, clasificados con el mismo tiempo que el vencedor

Hoy se corre la etapa Valladolid-Aranda-Burgos-Valladolid

(De nuestro enviado especial.) El catalán Company ganó la primera etapa del "V Gran Premio de Valladolid". Pudo haberla ganado Serra o Trobat, un catalán en suma. Es una carrera de llanadas, pintiparada para los que acaban de correr la Vuelta a Cataluña, algunos de los cuales se foguearon bien en la de Francia.

Serra, Trobat, Company, Manolo Rodríguez y Moreno se encontraron solos a las puertas de Zamora y solos llegaron a Valladolid. Más de cien kilómetros pedaleando juntos suponía una distancia más que suficiente y un tiempo muy estimable para establecer una sociedad comanditaria, por acciones, a fin de que todo quedara en casa. Salieron de Zamora, eso sí, como alma transportada por el diablo, y se comieron la media etapa a treinta y ocho de media horaria; pero si el rodar resultó muy fuerte, el marcaje para cortar la resistencia del aire fué alternado y los cinco salieron por turno a trabajar de "parabrisas" para los restantes, sin complicaciones. Luego, en Valladolid, el "sprint" decidió que fuera Company el afortunado, como lo había sido Manolo Rodríguez en Zamora.

Serra anduvo solo toda la etapa. Serra fué el corredor más destacado de ella. Cuando se acabó el repecho de Villanubla (de Zaratán, mejor), ya se había destacado Serra, con un "antrax" en la espalda: Trobat. Serra, con una multiplicación de gigante, andando a zancadas sobre la ruta pensó, sin duda, despedirse de todos sus rivales. Trobat no hizo el juego porque él pensaba en los suyos, de "maillot" amarillo. Barrutia, Vidaurreta, Moreno y Gual iban a trescientos metros, dispuestos a intervenir si perseveraba el esfuerzo temerario de Serra. Entonces Serra lo pensó algo mejor, cedió en la pedalada y en Rioseco tenía de adversarios a Corrales y al propio Company. ¿Qué hacer?

La carretera se encargó de "cribar" las dudas. Después de algo más de dos horas de marcha, por Villamayor, a Serra le habían borrado del mapa reservado para los presuntos ganadores. La cabeza estaba integrada por Company, Moreno y H. Vidaurreta. Detrás de ellos iban el propio Serra, J. L. Labrador, Ferraz, Trobat, Cruz, A. San José, Gual, M. Vidaurreta, Corales y Gelabert. Algo más lejos, Manzaneque, P. San José, Gil, Manolo Rodríguez, Fueres y Senén Blanco, el bravísimo leonés. Ya habían pinchado el campeón lusitano Rebelo, Barrutia, Molina y el campeón español Emilio Rodríguez. Cerraban la prueba la desgracia de Lajo y Angel Alonso con Jiménez y sus menguadas energías.

Pasada ya la ciudad de los Almirantes, Rioseco, hubo pinchazos para todos, con "generoso" gasto de tubulares. Era difícil correr así, sin que se rompieran los nervios. Los corredores se dieron cuenta del disparate que suponía partirse el pecho o la cabeza contra la grava que afloraba en el camino, y se reunieron para comer, hablar y trabajar lo menos posible. En Villalpando —mucha gente asomada para ver la serpentina ciclista— la marcha es casi fúnebre y la carretera ideal para la cama de un fakir. Pero...

Pero un poco más cerca de Zamora, en San Martín, se produce un tirón de tal calibre que habría de convertirse en la clave de la etapa. Allí pinchó Serra y allí salieron para poner telegramas a Barcelona, Company, M. Rodríguez, Moreno y Trobat. El "demarrage" fué impresionante, y en pocos minutos estos cuatro lebreles se creyeron en posesión de la etapa. En el repecho subsiguiente a San Martín, el cuarteto obtenía sobre Cruz y Manzaneque más de un kilómetro, y a éstos les pisaban los talones catorce corredores, entre cuyo paquete iba Serra.

Parecía no existir posibilidades de que Serra levantara la cabeza. En su grupo no ve domésticos capaces para iniciar la caza o no quiere verlos. En tal posición, con un sol de fuego, se pasa por Belver de los Montes a las diez de la mañana. Serra sale del pelotón y decide la caza solo. Su avance y decisión en la búsqueda de contacto tuvo verdadero carácter. Era el momento cumbre de la prueba. Serra, solitario, veía de vez en cuando los "sillines" del grupo de cabeza. Metió la cabeza en el manillar, apretó sus "bielas" y se le vió ganar segundo a segundo, metro a metro. La persecución duró 20 minutos, más acaso. Cuando tomó contacto, cualquiera hubiera esperado un nuevo tirón, pero pinchó Trobat, y Serra, jadeante, se conformó con aguantar el tren fortísimo a que se pasó por Benegiles, con Zamora inmediatamente delante.

Los kilómetros desde Benegiles a Zamora, no los corrieron, les volaron. La diferencia entre el primero y el segundo pelotón, exclusivamente por el esfuerzo de Serra, solucionó la incógnita. Trobat —otro posible ganador —hizo lo suyo incorporándose a los líderes después del cambio de tubular.

La entrada en Zamora se hizo en medio de gran emoción deportiva —a pesar de lo intempestivo de la hora— y los corredores entraron así:

1.º Manuel Rodríguez, con un tiempo de tres horas, 40 minutos y 16 segundos.
2.º Company.
3.º Trobat.
4.º Moreno.
5.º Serra, todos en el mismo tiempo que Rodríguez.

Después fueron llegando, por este orden, Senén Blanco, H. Vidaurreta, A. San José, Barrutia, Gelabert, Corrales, Fuertes, M. Vidaurreta, Gual, Labrador, P. San José, Gil, Manzaneque, Féliz Alonso, Cruz, etc., etc.

(Entre estos etcéteras se encontraban Angel Alonso y Lajo, que tuvieron desgracias y averías sin cuento. En Zamora abandonó el campeón de España, Emilio Rodríguez, por el pretexto de dos pinchazos. Muy mal, campeón.)

La salida se dió por el mismo orden y diferencias de tiempo de llegada. La continuación sirvió solamente para agrandar las distancias entre los primeros y los últimos. No hubo apenas lucha, y sólo se puede escribir del esfuerzo realizado por Cruz para dejar plantados a Manzaneque y Fuertes, que le "arropaban". Trobat, Serra, Rodríguez Moreno y Company, ganando cada vez más tiempo, ya no fueron inquietados. A unos tres kilómetros estaban Molina, Blanco, Gelabert, Barrutia, Vidaurreta (H.), Labrador y Ferraz, y eran los más cercanos.

La segunda parte de la etapa, con mucha gente en el trayecto —Toro, Morales, Tordesillas, Simancas— fué un paseo para los de cabeza, muy fuerte, pero un paseo. Luego, en la meta de Valladolid, con una organización como nunca se ha conocido, fué delirante la entrada de los cinco despegados. Company, mejor "sprint", dejó "secos" a todos sus "amigos".

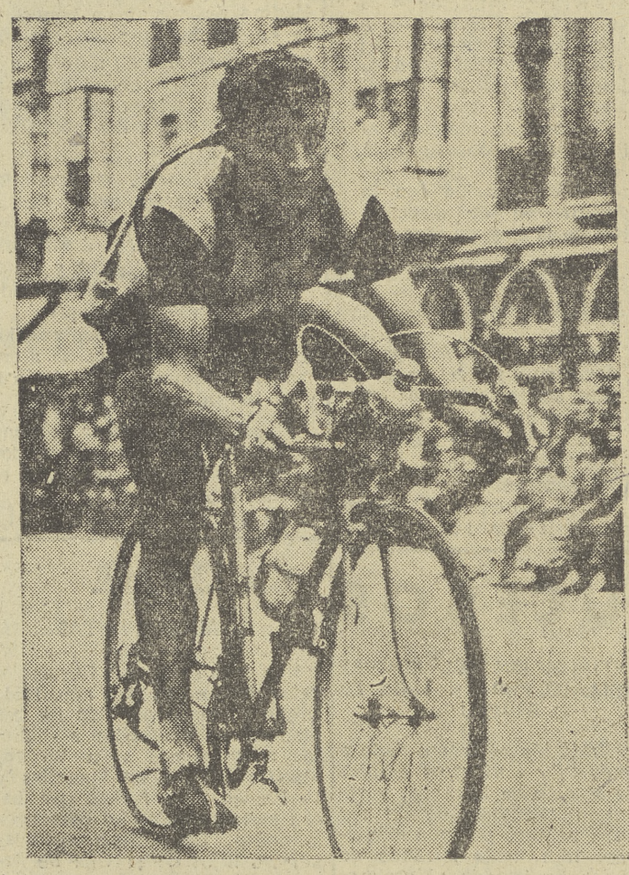

Company, ganador de la etapa en Valladolid, en el momento de pisar la meta. (Foto Carvajal.)

CLASIFICACION DE LA ETAPA

La clasificación de la etapa fué la siguiente:

1.—Gabriel Company, de Peña Solera, de Barcelona, que invirtió en el recorrido de 218 kilómetros 6 horas, 19 minutos y 52 segundos. Media horaria, 34,439 kilómetros.
2.—José Serra, de Barcelona, en el mismo tiempo.
3.—Francisco Moreno, de Albacete, en el mismo tiempo.
4.—Andrés Trobat, de la Peña Solera, de Barcelona, en el mismo tiempo.
5.—Manuel Rodríguez, de Puenteares, mismo tiempo.
6.—Cosme Barrutia, de Bilbao, en 6-25-12.
7. Adolfo Cruz, de Torrelavega, mismo tiempo.
8.—Mariano Corrales, de Barcelona, 6-24-32.
9.—Fernando Manzaneque, 6-25-17.
10.—Antonio Ferraz, 6-29-18.
11.—Hortensio Vidaurreta, igual.
12.—Antonio Gelabet, igual.
13.—José Luis Labrador, igual.
14.—Senén Blanco, igual.
15.—Gonzalo Fuertes, igual.
16.—Pedro San José, 6-31-50.
17.—Miguel Vidaurreta, igual.
18.—Miguel Gual, 6-39-19.
19.—Rufino Lajo, igual.
20.—Amadeo Gil, igual.
21.—Antonio San José, igual.
22.—Félix Alonso, igual.
23.—Luis Molina, igual.
24.—José Rebelo, igual.
25.—Julio Jiménez, igual.
26.—Angel Alonso, igual.

PREMIOS ESPECIALES

Premio a la combatividad, Adolfo Cruz.

Premio a la desgracia, Rufino Lajo.

PRIMAS

Subida alto Villanubla, a Gonzalo Fuertes.

Primero en control de Zamora, Manolo Rodríguez.

Primer castellano-leonés en Zamora, Senén Blanco.

No tomó la salida Francisco Masip, por indisposición, que le ha obligado a guardar cama en el hotel en que se hospeda, no efectuándolo tampoco Domingo Sáiz, por no haberse presentado.

LA ETAPA DE HOY

Valladolid, a las 7 de la mañana: Peñafiel, 8,35; Aranda de Duero, 9,40; Lerma, 10,57; Burgos, 12; control y parada, 15.

(Segunda parte)

Burgos, 15; Torquemada, 16,52; Valladolid, 18,30. Total, 296 kilómetros.

TERCERA ETAPA:

Valladolid, a las 7 de la mañana; Alaejos, 8,42; Salamanca, 10,17; control Salamanca, 10.47; Alaejos 12,22; Valladolid, 14,05. Total, 226 kilómetros.

En el control de aprovisionamiento de Zamora, muy bien abastecido, los corredores piden y piden hasta que se acabaron las reservas.

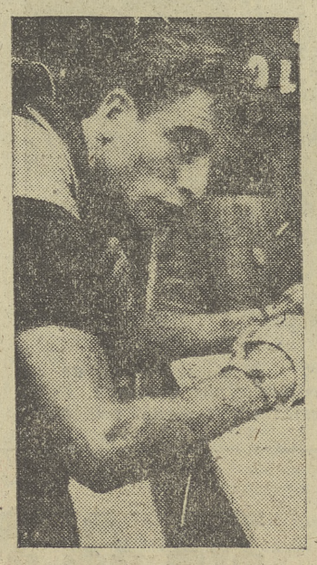

Company, en el momento de la firma en la meta de llegada. (Foto Carvajal)

NOTAS BREVES

—Parece que si el equipo italiano no ha participado en el "V Gran Premio de Valladolid" se debe, exclusivamente, a que Serena y sus amigos están corriendo la Vuelta a Venecia—dijo ayer un conocido "chirrindulari".

¿No le parece que sería mejor decir que la Vuelta a Venecia se está "corriendo" en góndola?

¿O és que la formalidad no sirve para gran cosa?

* * *

Venancio está que brama: "Wilson me ha echado el público encima". "Nunca he lesionado a nadie".

Todo eso, de acuerdo; pero los modales son los modales... y hay que tener modales.

* * *

—Sólo el Valencia debe vencer a domicilio pasado mañana—ha dicho don Acisclo.

Lo sentimos por el Valencia y por don Acisclo. El Málaga va a ganar con dificultades, pero va a ganar.

* * *

Eso de que el árbitro Díaz Argote ha sido castigado por un mes no lo dice nadie, aunque se escribe en los periódicos.

Hasta la fecha, Díaz Argote es la pesadilla de Sarriá y nada más. La Federación no ha dicho ni pío.

* * *

Ayer, en Zamora, el Club Ciclista repartió en el control de aprovisionamiento bocadillos de ternera con ternera y todo.

En una carrera parecida a ésta y en otra localidad despacharon bocadillos de jamón sin jamón, que es algo análogo a ir a tomar baños de mar a una playa sin mar y sin playa.

* * *

Hoy, en Burgos, el Club Ciclista Burgalés, para no ser menos, prepara una paella que si lo sabe la Marcelina—la de la Albufera—se sonroja.

Conviene que los corredores lleguen a la hora prevista. La carrera será lo que quiera; pero el arroz del C. C. B.—no es propaganda—es una institución que los corredores deben honrar.

* * *

Hoy salen los corredores del «V Gran Premio, etc», a las siete de la mañana, que es de noche.

Las personas que se levantan a tales horas saben que es de noche y, sin embargo, no lo han dicho nunca.

Al parecer, se trata de una represalia contra los que se levantan a las once.

Hay mucho «criminal» suelto.

* * *

Pues, sí; don Helenio tiene el propósito de lucir a su equipo con el Valladolid. La guerra fría comienza hoy, si bien hasta el domingo, a las once y pico, no se iniciará la traca.

La «traca» consiste en la pirotecnia de hacer los saques de esquina al «relentí». Lo demás vendrá solo.

* * *

Pasado mañana no arbitrará el señor Díaz Argote, es verdad.

Los periódicos lo sienten mucho, caballeros.

* * *

En Sevilla dicen que don Helenio, por fin, se ha decidido a hacer declaraciones.

¡Qué peso se va a quitar de encima!

* * *

Más sobre el «V Gran Premio». Hoy lucirá Campany un «maillot» verde, como «líder» de la prueba.

Es la primera vez que ponen verde a alguien por hacer algo importante.

Más comentarios sobre el escándalo de Sarriá

A 29.000 pesetas asciende la multa impuesta al Español

Serán mantenidos los acuerdos del Comité de Competición

Madrid, 23. — La cuantía de la multa impuesta al Real Club Deportivo Español de Barcelona, por lo acaecido en el campo de Sarriá el pasado domingo, asciende, según información digna de crédito, a unas 29.000 pesetas.—Alfil.

SE MANTENDRAN LOS ACUERDOS

Madrid, 23. — Los delegados del C. D. Español de Barcelona han entregado esta tarde en la Federación Española de Fútbol un escrito de súplica en el que relatan los hechos ocurridos en Sarriá, exculpando particularmente al capitán Parra, que no procedió por iniciativa propia, ya que en todo momento se atuvo a las consultas que hizo.

Sin embargo, se cree que los acuerdos del Comité de Competición se mantendrán inflexibles.—Alfil.

COMENTARIOS SOBRE LO DE SARRIA

Madrid, 23. — En la páginas deportivas se continúa comentando el hecho de que los enviados del Español de Barcelona, mientras se entrevistaban con el Comité de Competición de la Real Federación Española de Fútbol, y una vez terminado el cambio de impresiones, se encontraron que las sanciones semanales estaban ya redactadas.

El primer periódico que dió a conocer el hecho fué el "A B C" de esta mañana, y en él se escribe lo siguiente: "Lo curioso es que a la misma hora en que esta nota de sanciones se hacía casi pública, los miembros del Comité de Competición celebraban una entrevista con la anunciada Comisión del R. C. Deportivo Español. Los directivos habían llegado un poco tarde."

La aparente incongruencia tiene, según hemos sabido, una explicación posible. El Comité había redactado en principio los acuerdos publicados, pero los había dejado en suspenso en tanto no overa las razones con que los directivos españolistas pretenderían justificar los incidentes de Sarriá. Entretanto, el secretario del Comité puso en limpio el texto de la nota, y éste, al parecer, fué llevado, en virtud del acostumbrado automatismo semanal, a la Directiva de la Federación, que dándolo por definitivo lo copió y envió a los periódicos, haciéndole así firme y efectivo.

Aunque la explicación puede ser considerada como convincente, esta tarde el presidente del Comité de Competición, señor Borrechero, visitará al señor Touzón para comprobar si la versión que anticipamos corresponde a la realidad o si existe otra, desconocida hasta el momento, que pudiera tener muy distinto significado.

Con ella entra en una nueva etapa el escándalo de Sarriá, que ya ha causado graves perjuicios a un club, a un jugador de conducta ejemplar, Parra, a un árbitro que tenía una limpia hoja de servicios y, sobre todo, a la ecuanimidad y espíritu deportivo del propio torneo."

Por su parte, "Pueblo" dice: "Pero cuál no sería la sorpresa de los señores Torrás y Perelló al enterarse, por una confidencia, de que el Comité acababa de redactar los castigos, los cuales, impresos ya, estaban en aquel momento distribuyéndose a las emisoras y periódicos locales. Al enterarse de esto, como es natural, los Señores Torrás y Perelló exteriorizaron su indignación, haciendo constar que esto había sido un engaño. Respondió a las airadas y naturales protestas de éstos un miembro del Comité de Competición, quien adujo que no era posible que se hubieran redactado las sanciones y que eso era, poco más o menos, un milagro. Se deduce fácilmente de lo expuesto que el Comité de Competición había decidido ya sobre el hecho de Sarriá cuando recibió a las delegados del R. C. D. Español."—Alfil.

Gutiérrez irá a Las Palmas

Madrid, 23. — Se asegura en los medios futbolísticos madrileños que el jugador Gutiérrez, que pertenecía al Málaga y al Jaén, ha fichado por la U. D. Las Palmas.—Alfil.

Además puedes coleccionarlas en unas bonitas carpetas ilustradas en unos colores preciosos, y solamente te cuestan doce pesetas.

HUMOR Y PASATIEMPOS

CRUCIGRAMA

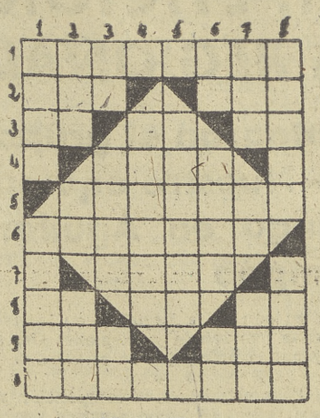

HORIZONTALES

1: Establecimiento de comercio situado en país colonial (al revés). 2: Furia. Pronombre demostrativo. 3: Nota musical. Negación (al revés). Negación (a revés). 4: Atreverse. 5: Empleo la actividad o el esfuerzo corporal para un fin determinado. 6: Amada. 7: Unida en su especie. 8: Interjección. Siglas mercantiles. Escuché. 9: Tributo que se pagaba en la aduana por la introducción de los géneros de tierra de moros en Castilla y Andalucía. Cerco de hierro o madera 10: Alturas desde donde se ve mucho espacio de tierra o mar.

VERTICALES

1: Mezcla de gases, principalmente nitrógeno y oxígeno, que forma la atmósfera terrestre. Expresión de dolor o sentimiento. 2: Me dirigiré. Pronombre. Astilla resinosa (al revés). 3: Dios egipcio. Reces. Vocal repetida. 4: Plantas aristoloquiáceas, de olor fuerte y nauseabundo. 5: Tribu de beduinos o de bereberes. 6: Nombre de consonante. Bahía. Interjección. 7: Pongo a la lumbre. Repetido, onomatopeya de risa. Reza. 8: Parte interna e inferior de una cosa hueca. Pronombre.

SOLUCION AL ULTIMO CRUCIGRAMA

Horizontales.—1: Cortadio. 2: Or. 3: Caam. 4: Aladraug. 5: Mes. Rie. 6: Esternón. 7: Osa. 9: Socorría.

Verticales. — 1: Caramelos. 3: Castó. 4: Toad. Arar. Raer. 6: Marne. 7: Oxígeno.

COCTEL DE LETRAS

Atracciones de feria

1. SARCRARI
1. .....
2. SORTO
.....
3. SASTIVER
3. .....
4. GOSEFU
4. .....
5. CROSCI
5. .....
6. CRENICOSTA
6. .....
7. GESTONGIA
7. .....
8. LHOCADASTI
8. .....
9. CRUNSOSCO
9. .....
10. LISEBA
10. .....

SOLUCION AL ULTIMO COCTEL

En la Tómbola

1: Bicicletas. 2: Neveras. 3: Cafeterías. 4: Vajillas. 5: Maletas. 6: Trajes. 7: Lámparas. 8: Relojes. 9. Radios. 10: Muebles.

JEROGLIFICO

SE 1/4

¿QUE DICE EN ESE CAFE?

Solución al último jeroglífico: LA CLASE MEDIA, [illegible]

La Vuelta a E[illegible]

Luxemburgo, 23. — El [illegible] belga Edgare Sorgeloos ha [illegible] la tercera etapa de la Vuelta a Europa, cubriendo los [illegible] lómetros que hay desde Namur [illegible] ta ciudad en 4 horas, 41 minutos 22 segundos. A continuación [illegible] sificaron Mel (Francia), Re[illegible] (Francia), Couvreur (Bélgica) [illegible] mismo tiempo que el ganador [illegible] well (Gran Bretaña), 4-41-[illegible] Bormael (Bélgica), Metzger [illegible] za), Gianesschi (Italia), Kré[illegible] Bretaña), Huber (Suiza), Cuo[illegible] gica), Cerami (Italia), Volc[illegible] gica), Robic (Francia), [illegible] (Francia), Burgat (Francia) [illegible] (Francia), Robinson (Gran Br[illegible] Volpi (Italia), todos en el [illegible] tiempo que Bedwell.

Después de la tercera eta[illegible] clasificación general de la [illegible] Ciclista a Europa se ha est[illegible] como sigue:

1.—Hilarie Couvreur (Bélgica) [illegible] 19 h. 20 m. 52 s.
2.—Gianesschi (Italia), [illegible]
3.—Cise (Bélgica), 19-22-[illegible]
4.—Volpi (Italia), 19-23-[illegible]
5.—Cerami (Bélgica), 19-[illegible]

Partidos y árbitros para el domingo

PRIMERA DIVISION

Real Sociedad-Hércules, Fu[illegible]
Valladolid-Sevilla, Balsells.
Coruña-Alavés, García Ferr[illegible]
Barcelona-Español, Tamari[illegible]
At. Bilbao-Celta, Blanco [illegible]
Santander-Atlético Madrid, [illegible]
Málaga-Valencia, Fombona.
Madrid-Las Palmas, Soler.

SEGUNDA DIVISION

Grupo primero:

Lérida-Oviedo, Garijo.
Osasuna-Avilés, Aurre.
Ferrol-Baracaldo, Zariquiegi.
España Industrial-Sestao, [illegible]
Leonesa-Juvenil, Méndez.
La Felguera - Zaragoza, S[illegible]
Gijón-Eibar, L. Fernández.
Logroñés-Caudal, Gómez Ar[illegible]

Grupo segundo:

Tenerife-Extremadura, Uría.
Levante-Granada, Pina.
Sabadell-Castellón, G. Lang[illegible]
San Fernando-Jerez, L. Z[illegible]
Linense-Terrasa, [illegible]
Betis-E. Tánger, [illegible]
Badajoz-Jaén, Tomás López.
At. Tetuán-Murcia, Jiménez.

SGCB2021