UNIDAD DE BUENOS HOMBRES POR QUE DE TODA ESPAÑA EL CASTILLA VACIA

LA VOZ DE CASTILLA

DIARIO INTERPROVINCIAL DE LA MAÑANA

AÑO V - NUM. 1.318 | BURGOS, VIERNES, 9 DE DICIEMBRE DE 1949 | PRECIO: 50 CTS.

6 millones de marcos 6

Esto ha valido un toro de seiscientos kilos

PARIS, 8. -- En la subasta celebrada a raíz de la exposición internacional de ganado vacuno de Chicago, el toro llamado "Hereford" ha sido vendido por una suma equivalente a seis millones de marcos. El animal en cuestión pesa cerca de seiscientos kilos. (Efe.).

KOSTOF NIEGA SU CULPABILIDAD

Sensación en los círculos comunistas de Europa

VIENA, 8. — Según la agencia oficial de noticias checa, el vicepriner ministro búlgaro Traicho Kostof ha negado en parte su confesión prestada en la cual se declaraba culpable de conspirar contra su país.

Kostof, dice dicha agencia, cuyo juicio comenzó ayer ante el tribunal de siete magistrados se declaró inocente de la acusación que contra él se ha venido de ser espía de los Estados Unidos y la Gran Bretaña, traidor de transformar a Bulgaria en una "colonia del imperialismo".

Kostof, sin embargo, se declaró culpable de antisovietismo. (Efe).

SENSACION

LONDRES, 8. — La retractación de las declaraciones que había prestado con anterioridad Traicho Kostof, ex viceprimer ministro de Bulgaria ante el tribunal que le juzga en Sofía, ha producido gran impresión en el campo comunista de la Europa Oriental. La Radio de Moscú, al comentar el hecho ha dicho: "Kostof, insolentemente ha negado la evidencia descrita por su propia mano durante las investigaciones preliminares y se ha negado a responder a preguntas del tribunal". A continuación reiteró la confesión de Kostof escrita y firmada por él mismo, antes de comenzar el proceso de Sofía.

DECLARACION DE CULPABILIDAD

ESTAMBUL, 8. — Otro de los acusados en el proceso Kostof, Nikola Nache ex vicepresidente de la Comisión Económica y Financiera, ha confesado su culpabilidad y ha acusado a Kostof de haber sido durante la guerra informador de la Policía búlgara y después de ella agente británico. (Efe).

LLUEVE EN TODA LA PENINSULA

En Santa Cruz de Tenerife ocasiona grandes daños

MADRID, 8. — Lluvia recogida durante las últimas veinticuatro horas en litros por metro cuadrado: San Fernando, 20; Sevilla, 16; Santiago, 11; Cuenca, 7; Madrid, Toledo, Ponferrada, 4; Albacete, Granada y Córdoba, 3; Pontevedra, Segovia, Ciudad Real, Cáceres, Teruel y Jaén, 2; Salamanca, Badajoz y Tarifa, uno; Lugo, Gijón, León, Valencia, Mahón, Tetuán y Larache, menos de un litro y Reinosa y Málaga, inapreciable. (Cifra).

* * *

SANTA CRUZ DE TENERIFE, 8. — El diario de avisos de Santa Cruz de la Palma inserta una información en la que dice que las intermitentes lluvias que durante los últimos días han caído sobre toda la isla, han producido grandes daños en la zona occidental de la Palma. Principalmente en la carretera general del Sur, donde las aguas caídas a consecuencia de la reciente erupción volcánica, no pudieron infiltrarse por la tierra, corriendo en avalancha entre los kilómetros 35-40 por los declives naturales de la cumbre, cortando la carretera en un amplio sector, señalado por 22 partes, rompiendo puentes y arrasando los cultivos, así como llevándose algunas casas y animales de labor. (Cifra).

"PAJARO de fuego"

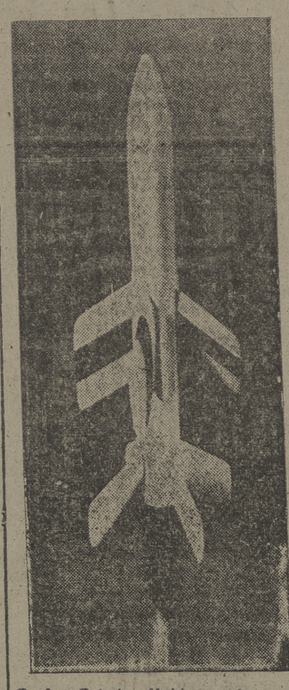

En los Estados Unidos se ha probado con éxito el proyectil para la destrucción de aviones enemigos. Se llama "Pájaro de fuego" y es disparado sobre los aviones enemigos desde un avión "nodriza" y después dirigido contra su objetivo por radar. — (Foto ORTIZ.)

ESPAÑA EN HONOR DE LA INMACULADA

La esposa del Jefe del Estado asistió a los actos celebrados en Madrid

MADRID, 8. — Con asistencia de la esposa de S. E. el Jefe del Estado, se ha celebrado en el templo de San Francisco el Grande, una solemne función religiosa, organizada por la Asociación de Damas de la Inmaculada Concepción, en honor de la Patrona de Infantería Doña Carmen Polo de Franco fué cumplimentada a la llegada al templo por los ministros del Ejército, Marina, Aire y Obras Públicas y otras personalidades.

La ceremonia religiosa fué oficiada por el provincial general castrense. A la salida de la egregia dama, el numeroso público estacionado en los alrededores del templo, le hizo objeto de una calurosa ovación.

Por su parte la Sección Femenina ha exteriorizado su fervor religioso con su asistencia a los diversos actos celebrados en las distintas parroquias.

El Frente de Juventudes también ha celebrado el "Día de la Madre", visitando a las madres de aquellos que cayeron en los frentes de batalla.

LA ACADEMIA DE INFANTERIA

En Toledo la Academia General de Infantería ha celebrado la fiesta de la Purísima Concepción con una misa solemne en la capilla del Centro con asistencia de autoridades, profesorado de la Academia y alumnos.

SEVILLA CUMPLE UNA TRADICION

En cumplimiento de una vieja tradición se han bendecido en Sevilla 23 bodas o sea casi dos veces más que de ordinario, con motivo de celebrarse la festividad de la Purísima Concepción. En la Catedral se celebró la festividad con gran esplendor y frente al monumento de la Inmaculada se cantó, al iniciarse el día, una solemne salve, a la que asistieron millares de personas.

N. de la R. — Recibimos noticias de diversos puntos de España comunicando que se ha celebrado con gran fervor y entusiasmo la festividad del día.

JURAMENTO DE LEALTAD

Pide el Gobierno a los sacerdotes húngaros

VIENA, 8. — De Budapest comunican que el Gobierno húngaro ha pedido a todos los sacerdotes católicos y protestantes del país, juramento de lealtad al Estado. Los protestantes han accedido. (Efe).

Lunes, 12

Será firmada la Constitución en Indonesia

BATAVIA, 8. — La nueva Constitución indonesia será firmada por la República el próximo lunes en la residencia del actual presidente republicano, doctor Sukarno, ya que en ella proclamaron los nacionalistas, hace cuatro años, su independencia de los Países Bajos. La mayor parte de los Estados "federalistas", es decir, amigos de los holandeses, de la nueva Federación independiente han aprobado ya la constitución. (Efe).

"SOLO RUSIA SE ALEGRARIA"

LA HAYA, 8. — El ministro holandés de Ultramar, Van Maarseveen, ha dicho en debate en el que se discute la transferencia de soberanía a Indonesia, que es preferible llegar a un acuerdo con los nacionalistas en el Sureste de Asia, que arrojar a los nacionalistas en brazos del comunismo. "Sólo Rusia, dijo el ministro, vería con agrado que fueran rechazados los resultados alcanzados en la Conferencia de la mesa redonda. (Efe).

BURGOS, AYER

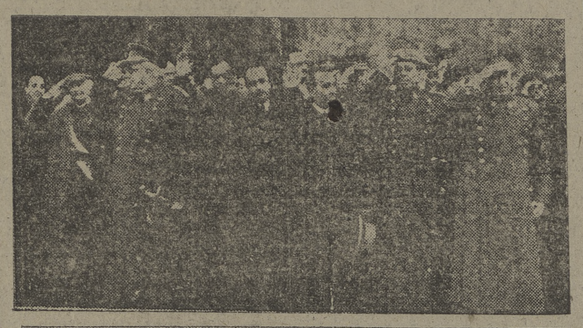

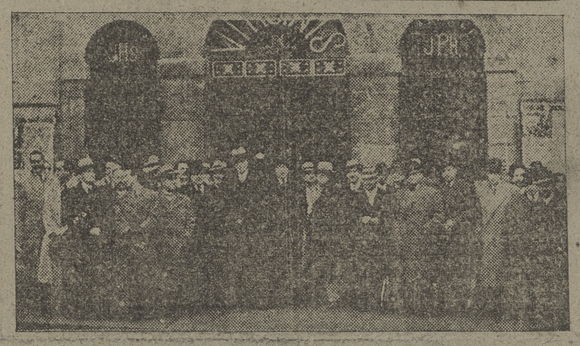

Arriba: El excelentísimo señor capitán general de la Región, acompañado de la primera autoridad civil de la provincia y otras, a la salida de la misa celebrada en la Merced, con motivo de la fiesta de la Patrona de la Infantería. -- En el centro: Las altas autoridades judiciales y abogados del Colegio de Burgos, que también celebraron el día de su Patrona. -- Abajo: Jefes, oficiales y miembros de la Cruz Roja, después de asistir a los actos organizados en honor de la Inmaculada Concepción

(Fotos Villafranca.)

Habana - París

Avión con escalas en Madrid y Barcelona

BARAJAS, 8. — De madrugada llegó un avión cubano "D. C.-4" perteneciente a la Compañía de aquella nacionalidad Taloa, en viaje de pruebas. La citada empresa tiene el propósito de establecer una línea aérea Habana-París, con escalas en Madrid y Barcelona.

En el citado aparato llegó el diplomático cubano don Luis F. de Almagro Elizaga. El avión continuará esta tarde viaje a Barcelona y París. (Cifra).

Nueva York agota sus reservas de agua

NUEVA YORK, 8. — Las reservas de agua de la ciudad han bajado. Cuando se gasten 33.000 millones más se iniciará el racionamiento y se impondrán nuevas y severas restricciones.

Se ha ordenado quede suspendido inmediatamente el lavado de los vagones del ferrocarril. Ayer se prohibió el lavado de coches. Un juez ha condenado a una empresa a una multa de cien dólares por permitir que una cañería defectuosa desperdiciara agua. (Efe).

LADRONES reincidentes

Roban dos veces al mismo comerciante

NUEVA YORK, 8. — Joseph Egger, ha sido robado hoy en su establecimiento de gasolina por segunda vez y con los mismos procedimientos que la primera por dos individuos que da la coincidencia que son también los autores del primer robo. El diálogo que se mantuvo entre el robado y sus "antiguos amigos" fué el siguiente:

"¿Nos conoces?". "Desde luego", contestó Egger. "¿Dónde está el dinero?". "En el mismo sitio", aclaró la víctima. El que estaba callado metió la mano en el bolsillo de Egger, le sacó la cartera, que contenía 85 dólares, y después, entre los dos "pacíficos atracadores" lo encerraron en una pequeña habitación y se marcharon tranquilamente.

Egger ha manifestado a la Policía que en las dos ocasiones han utilizado el mismo procedimiento, pero no han dicho nada sobre si los espera por tercera vez. (Efe).

España en el mundo

EL MINISTRO DE ESPAÑA EN Estambul ha organizado un coctel en honor de los boxeadores españoles y representantes de la Federación. En el Casino de la capital se organizó también una recepción en su honor.

LA COLONIA ESPAÑOLA RESIdente en Roma ha conmemorado con gran esplendor la fiesta de la Inmaculada. Presidió el acto, en la iglesia de Montserrat, el embajador de España en la Santa Sede, Sr. Ruiz Jiménez.

LOS PERIODISTAS NEOYORQUIños han interrogado a los senadores que acaban de regresar de España. Mac Carran declaró que era partidario de un reconocimiento del régimen español. En la misma forma se expresaron los demás senadores.

6 noticias 6

MADRID, 8.—El subsecretario de Hacienda presidió esta mañana, con el director general de Seguros, la solemne bendición de un equipo quirúrgico d urgencia y salvamento adquirido por la Comisaría del Seguro Obligatorio de Viajeros para prestar asistencia sanitaria a los heridos en accidente ferroviario y de carretera.

* * *

MADRID, 8.—Por el Ministerio de Hacienda se deroga, quedando nula y sin ningún valor, la orden de la Dirección General de Aduanas de 2 de noviembre de 1936 sobre fabricación y venta al público del producto denominado "Los cuatro granos" (trigo, cebada, avena y maíz).

* * *

HUESCA, 8.—Ha sido abierto al culto la iglesia parroquial de Banastas, pueblo que fué destruído por los rojos y adoptado por el Jefe del Estado.

DODA CIANO, EN ACCION

Ha comenzado la publicación de sus memorias

Por primera vez París ha visto a hija de Mussolini, Edda Ciano. Iba envuelta en un gabán de piel y la acompaña el señor Caiano, joyero napolitano conocidísimo, hombre entrado en la madurez. Capuano es el prometido de la hija.

Al llegar a la capital de Francia después de la primera cena, acudieron al "Folies Bergére". Capuano dirige el semanario del que Edda es redactor-jefe. Edda ha comenzado el lunes la publicación de sus memorias. En este primer trabajo declara que a su padre debió el conocimiento de muchas cosas particularmente útiles para desenvolverse en la vida.

LONDRES, 8. -- "Simón", el gato de la fragata "Amethyst", que fué cañoneada por los comunistas en el Yang Tse, ha sido enterrado con todos los honores en una parcela del cementerio de Ilford (Essex), reservada a los animales condecorados por su bravura con la "Dickon Medal". Sus restos han sido cubiertos con una bandera británica. Será erigido un pequeño monumento a la memoria del gato que compartió los peligros de la fragata y que, a pesar de los bombardeos, cumplió su misión de destruir los ratones, sus enemigos. (Efe.)

■

NIZA, 8. — Un estudiante norteamericano, Walter, de 39 años de edad, ha sido condenado a cinco meses de prisión, por haber sustraído del museo de Grenoble un cuadro de Picasso, "La niña de la muñeca", del de Cheret (Niza), "Los arenales de San Agustín", de la escuela italiana del siglo XVI, y "La leona derribando a un árabe", de Delacoix.

Walter dijo ante el juez: "Solo quería limpiar el cuadro de Picasso, y copiar los otros dos para demostrar lo que soy capaz de hacer. Luego los hubiera devuelto". (Efe.)

Ocupación de tierras en Sicilia

Incidentes en el Monte Rotondo

ROMA, 8. — Los campesinos italianos, dirigidos por jefes comunistas, continúan las operaciones de ocupación de las propiedades particulares de la región romana. Los invasores de pisos alcanzan actualmente a más de seis mil. (Efe.)

INCIDENTES

ROMA, 8. — Las ocupaciones de tierras de labor por los campesinos se han reanudado en diversos lugares de la provincia de Roma. Se estima en diez mil el número de hectáreas de barbecho ocupadas desde el domingo. Fuerzas de Policía motorizada han salido en dirección de las zonas ocupadas. En la región de Monte Rotondo se han registrado incidentes.—

EL SHA DE PERSIA, en el Valle del Sol

VALLE DEL SOL (Idaho), 8. — El sha de Persia ha llegado a esta localidad en tren especial puesto a su disposición por la Unión Pacífico. Pasará aquí cinco días de descanso y probará, como dijo deseaba hacer, las famosas pistas de esquí. (Efe).

MEJORA LA SITUACION INGLESA, DICE CRIPPS

Los mineros yanquis no acuden al trabajo

LONDRES, 8. — "La situación de Gran Bretaña en los mercados mundiales ha mejorado después de la desvalorización", declaró el ministro de Hacienda inglés, sir Stafford Cripps. En una conferencia de Prensa, Cripps señaló que, a pesar de este mejoramiento, es preciso todavía restringir los pagos en oro y en dólares.—(Efe.)

HUELGA MINERA

PITTSBURGO (Pensilvania), 8. — Los mineros de hulla han obedecido las órdenes de su jefe sindical, John L. Lewis, de no trabajar sino los lunes, martes y miércoles de cada semana, y han desoído esta mañana el llamamiento al trabajo de las sirenas de sus pozos. Por otra parte, tras un paro de cincuenta y un días de sus ciento setenta mil obreros, la Aluminium Company of América ha reanudado parcialmente sus actividades. (Efe.)

DIPUTADOS NORTEAMERICANOS, en España

MADRID, 8. — Mañana se espera la llegada a Madrid, después de realizar un viaje de estudios por Europa, de los siguientes miembros de la Comisión de Asuntos Exteriores de la Cámara de Representantes del Congreso de los Estados Unidos: Presidente, Josep L. Pheiter, Nueva York; Thomas S. Gordon, Illinois; Clement J. Zoblacni, Wisconsin; J. Kink Javits, Nueva York; consejero C. B. Marshall; representante del Departamento de Estado, Carl Marcy, ayudante especial; coronel Ralph C. Bing, del Ejército norteamericano. Estos señores estarán en Madrid unos días. (Cifra.)

RUSIA ha montado un bloqueo pasivo en Berlín, ha declarado el general Maxwell D. Taylor, comandante norteamericano de Berlín. Se espera que no tenga grandes trascendencias.

EN fuentes fidedignas se informa que en las conversaciones entre el alcalde de Hamburgo, Max Bauer, y los funcionarios del Departamento de Estado yanqui se trató de la construcción alemana de buques.

SE informa de Hongkong que Chang Kai Chek ha salido de Chengtu, amenazado por los comunistas, hacia una dirección desconocida que se cree será la isla de Formosa.

UN nuevo Gobierno ha quedado constituído en Nueva Zelanda, bajo el mando del primer ministro, Sidney Holand. Uno de estos días será presentado el Gabinete al presidente de la República.

MOSCU anuncia que el viceministro de Asuntos Exteriores ruso, Gromyko, ha recibido al embajador venezolano, recientemente llegado a Moscú, don Alejandro García Maldonado.

EL senador chileno Heliodoro Guzmán, presidente del partido radical, ha manifestado que de un momento a otro se anunciará un solo tipo de cambio con el dólar, a razón de 75 pesos chilenos.

NUEVAMENTE se ha complicado el conflicto de los pescadores de San Juan de Luz y de Ciboure, cuando se creía que ya estaba definitivamente resuelta la huelga.

20.899

Después de muchos cálculos, éste será el «gordo» de Navidad

BARCELONA, 8. — El profesor de un instituto barcelonés, don Juan Caballero, tras complicados cálculos, ha llegado a la conclusión de que el "gordo" del sorteo de Navidad de este año corresponderá al número 20.899 por lo que realizó gestiones para obtener alguna participación del mismo.

S. E. ABDEL F. A. BEY DE EGIPTO, A MADRID

S. E. Abdel Fattah Assal Bey, primer embajador de Egipto en Madrid, presentará en breve sus credenciales ante el Caudillo. El diplomático egipcio nació en 1890, habiendo cursado sus estudios en El Cairo, Edimburgo y París. Durante la Gran Guerra ocupó importantes puestos en la administración interior y desempeñó distintos consulados en Nueva York, Londres, Ginebra y Berna. Ha sido ministro plenipotenciario en varios países y últimamente embajador en Teherán, hasta la fecha. La elevación al rango de embajadas de las representaciones diplomáticas entre Egipto y España es de suma importancia y representa el acercamiento total de dos pueblos con el mismo denominador común de buena voluntad y amor a la paz.

HUIDA

El Gobierno nacionalista abandona Chengtu

HONGKONG, 8. (URGENTE). EL GABINETE NACIONALISTA HA HUIDO DE CHENGTU Y HA ESTABLECIDO SU NUEVA SEDE EN LA ISLA DE FORMOSA. (EFE.)

SGCB2021

CRONICA de la CIUDAD

ESPOLON

FIESTAS MULTIPLES

Ayer medio Burgos fué espectador de las fiestas organizadas por el otro medio, lo cual está bien dispuesto, pues uno se imagina lo que sería andar todos de juerga y diversión, con banquetes en grupo y actos a diestro y siniestro. Unos, porque era la Patrona de su Cuerpo o entidad; otros, porque llevan el nombre de la Concepción, y muchos más por invitados en cualquiera de los dos casos anteriores, resultó que el día fué abundante en celebraciones y tal. Una vuelta por los establecimientos dedicados al negocio de facilitar la continuación de la elegancia del obsequio, daba la medida de hasta qué punto es cierto eso que decíamos al principio. Numerosos ciudadanos se apresuraron a cumplir con sus deudos o amigos en la ocasión solemne del santo y las Conchitas hicieron posible el aumento en varias cajas comerciales.

La nota destacada fué la de la "fiel Infantería", con la conmemoración de su Patrona. Muchos hombres de ya viejo corte civil volvieron ayer a vestir el uniforme un poco anticuado que guardaban de los tiempos de la guerra, para asistir a los actos organizados y retroceder, por unas horas, al grato compañerismo del Arma en el contacto con los camaradas profesionales.

JUANA DE ARCO

(TECNICOLOR)

INGRID BERGMAN y MILES DE EXTRAS

¡¡SIN COMENTARIOS!!

Casa de Socorro

ASISTENCIAS

En este centro benéfico se han practicado, entre otras, las siguientes:

José López, de 17 años, Fernán González, 35, de herida incisa en la mano izquierda, trabajando.

Emilia Torre, de 25 años, Santander, 2, de herida inciso-cortante en la mano derecha, casual, con un vaso.

Farmacias de guardia

Señor Martín Ortega, plaza de Prim, 8, y señorita Pérez García, Molinillo, 2.

Cartelera

Sala de Fiestas

(Temperatura acondicionada)

3'30 y 11'30, CAFE Y ATRACCIONES, CON UN GRANDIOSO FIN DE FIESTA

7'30, GRAN BAILE REUNION DE SOCIEDAD

¡Un programa único de variedades!

MOREN-GRACI, ARGUELLES-ALOHA, ORISA DANTES, OLGA ALBA, MICHEL, "LOS CHIMBEROS" y ORQUESTA ABALOS.

¡¡18 artistas en escena, 18!!

POPULAR CINEMA

PROGRAMA DOBLE

Senda prohibida

— y —

La mansión de Drácula

RADIO CASTILLA

Programa para hoy

SOBREMESA

A las 13'45. — Astronomía. Santoral. "Fiesta brava", Navidad "Mis guindalera", Guerrero. "La sal por arrobas", Guerrero. "Soy española", Guerrero. "Alma mía", Grever.

A las 14'05. — Información. "De Méjico llegó el amor", Guizar. "La blanca doble", Guerrero. "Pandereta brasileña", Halpern. "Amazonas", Salina.

A las 14'30. — Conexión con Radio Nacional.

A las 14'45. — Música selecta.

A las 15'15. — Cierre.

NOCHE

A las 21'30. — Fragmentos de ópera.

A las 21'45. — Conexión con Radio Nacional. "Soñando con música", Pezzi. "Arsa y olé", Lippman. "Mi lunita", Villajos. "La lunares", Villajos.

A las 22'30. — Información. "Las hilanderas", Serrano. "El cantar del arriero", Gilés. "Traumerei", Schuman. "El niño ciego", Moore. "Mañana, tarde y noche en Viena". "Rosamunda", Schubert.

A las 23'30. — Cierre.

AVENIDA Temperatura 23 grados. Siempre la mejor película de la semana. HOY, 5'30, 7'45 y 11 NOCHE.

HUMPHREY BOGART en CAYO LARGO
EDWARD G ROBINSON en CAYO LARGO
LAUREN BACALL en CAYO LARGO
LIONEL BARRYMORE en CAYO LARGO
CLAIRE TREVOR en CAYO LARGO
THOMAS GOMEZ en CAYO LARGO
JOHN RODNEY en CAYO LARGO

Un reparto sencillamente sensacional para la mejor película del año

GRAN TEATRO (Temperatura acondicionada) Continua de 5 a 1 de la madrugada

UN PROGRAMA DOBLE EXCEPCIONAL

MI CORAZON TE GUIA

Estreno, con Merle Oberón y Dana Andrews, y

¡QUE BELLO ES VIVIR!

¡Una película inolvidable!

ULTIMAS EXHIBICIONES

Cine Calatravas (Temperatura acondicionada) ¡Siempre el mejor programa de ciudad! Continua de 5 a 1 de la madrugada.

UN PROGRAMA ABSOLUTAMENTE INSUPERABLE

ESTRENO de la emocionante película de extraordinario y conmovedor realismo

EL COCHE NUMERO 13

en dos jornadas, titulada la primera

EL CRIMEN

y la segunda

CASTIGO

¡LA PELICULA COMPLETA!

Además, se pasarán los complementos de Metro Goldwyn Mayer titulados ¿ES USTED SUPERSTICIOSO?" y "DIA DE VACACIONES".

CORDON HOY, ESTRENO SENSACIONAL

ABBOT Y COSTELLO CONTRA LOS FANTASMAS

La película terrocómica del año

Burgos, por María Inmaculada

Impresionante manifestación de fe en la Catedral presidida por el prelado

Los brillantes actos de ayer

Burgos, como siempre, ha dado una prueba más de su extraordinario fervor mariano, al conmemorar de manera amorosa y unánime la fiesta de la Inmaculada Concepción. Todos los templos se llenaron de fieles y fueron millares los que se acercaron a la Santa Mesa. Al amanecer salió de todos los templos parroquiales el Rosario de la Aurora, por deseo expreso del Sumo Pontífice y para impetrar del Altísimo solución al problema de los Santos Lugares.

MISA PONTIFICAL Y BENDICION PAPAL

Su excelencia reverendísima el prelado de la diócesis, nuestro amadísimo doctor don Luciano Pérez Platero, presidió la impresionante manifestación de fe del pueblo burgalés bajo las naves del templo catedralicio en la misa pontifical y bendición papal. A las diez dió comienzo el coro, y una vez cantada prima salió el Cabildo Metropolitano a la puerta principal para recibir a S. E. Rvdma.

El prelado se dirigió a la capilla del Santísimo Cristo, orando ante la milagrosa imagen. Posteriormente se dirigió a su trono del presbiterio, desde donde entonó tercia solemne, que fué cantada por la capilla de música.

A continuación se organizó la procesión, que recorrió las naves del templo y, seguidamente, se celebró la misa de pontifical, teniendo su excelencia de presbítero asistente al deán, don Buenaventura Díez y Díez, y de diáconos de honor a los señores Temiño y Del Campo, y de misa, a los señores Ayala y Peña Rámila.

Predicó acerca de la solemnidad del día el canónigo-magistral don Angel Cigüenza. Hubo ofertorio conventual, y la capilla de música, reforzada con setenta seminaristas y diez niños de coro, cantó la "Primera Pontifical" de Perossi con orquesta, dirigiendo la parte musical el maestro señor Belzunegui.

Terminada la misa, su excelencia dió la bendición papal a los fieles que llenaban por completo la nave mayor y las laterales.

LA INFANTERIA A SU PATRONA

El Regimiento de Infantería de San Marcial ha solemnizado la fiesta de su Patrona, la Inmaculada, con diversos actos que han revestido inusitado esplendor.

A las once y media tuvo lugar en la iglesia de la Merced una misa solemne, a la que asistieron las autoridades y una Compañía de Infantería con bandera y música.

El coronel del Regimiento de San Marcial, don Rafael López Dóriga, recibía a las autoridades a la entrada del templo.

El capitán general de la Región revistó las fuerzas, penetrando acto seguido todos en el interior de la iglesia.

A los pies de las gradas se situaron el capitán general, don Juan Yagüe; los generales señores Ibáñez de Aldecoa, Aizpuru, Gil Verdejo y Durán; el gobernador civil, don Alejandro Rodríguez de Valcárcel; presidente de la Audiencia, señor Pereda; presidente de la Diputación, señor Martín Cobos, y delegado de Hacienda, señor Marcos.

La imagen de la Virgen aparecía adornada espléndidamente con atributos del Arma y con una gran iluminación. También concurrieron el director de la Normal, señor Lizondo; los jefes de Correos y Telégrafos, el comisario jefe del Cuerpo de Policía, el delegado de Trabajo, los directores de las Prisiones Central y Provincial y otras representaciones, jefes y oficiales de San Marcial, de Estado Mayor, Oficinas Militares, Intervención y Cuerpo Jurídico, que tienen también por Patrona a la Purísima, y jefes y oficiales de las restantes Armas y Cuerpos.

En lugar preferente figuraban las señoras de la Hermandad de Damas de la Inmaculada Concepción.

Ofició en la misa el vicario castrense accidental don José Agustín González.

Predicó con su habitual elocuencia el capellán del Regimiento de Infantería, don Rufino Gómez Moradillo.

Terminada la misa desfilaron las fuerzas ante las autoridades.

A la una de la tarde se sirvió una comida extraordinaria a la tropa y también se obsequió con otra comida a cien pobres de las distintas feligresías de la ciudad. Bendijo las mesas el capellán, señor Gómez Moradillo.

Asistieron a estos actos el capitán general, don Juan Yagüe, y los generales señores Ibáñez de Aldecoa y Aizpuru.

EL ILUSTRE COLEGIO DE ABOGADOS

En la iglesia de los PP. Carmelitas celebró la fiesta de su Patrona, la Inmaculada, el Ilustre Colegio de Abogados con una misa rezada, que fué oficiada por el letrado don Aurelio Román Valladolid.

El coro de la comunidad cantó durante el acto diversas plegarias a la Virgen.

Presidieron el acto el presidente de la Audiencia Territorial, don Tomás Pereda; el fiscal, señor Granados; el juez de Instrucción, señor Canseco; el municipal y secretario, los concejales señores Alfaro Arregui, Dancausa, Gil Carcedo y Codón; el decano del Colegio de Abogados, don Pedro Alfaro Alfaro; el secretario del Gobierno Civil, don Mariano Cobeño; el secretario del Colegio, don Amancio Blanco; el señor De Diego, en representación del delegado de Hacienda, y otras representaciones y los letrados burgaleses y familiares.

A las dos de la tarde se reunieron en un banquete en el restaurante "Auto-Estaciones".

LA SEXTA UNIDAD DE TROPAS DE VETERINARIA

Esta Unidad, que tiene por Patrona a la Virgen Inmaculada, ha solemnizado la fiesta con una misa rezada a las nueve, a la que asistieron las fuerzas de la Sección de Veterinaria, al jefe de las mismas, comandante don Fulgencio Portero, y los oficiales que componen la misma.

Ofició el capellán de Sanidad Militar, don Luciano Martínez, obsequiándose a las tropas a continuación con un extraordinario desayuno, y a mediodía se le sirvió una comida también extraordinaria, asistiendo soldados de las distintas Unidades de la guarnición. Los suboficiales y sargentos se reunieron en fraternal comida, a la que concurrieron compañeros de otras Armas y Cuerpos.

LA AMBULANCIA DE LA CRUZ ROJA

La Ambulancia de la Cruz Roja, que tiene por Patrona a la Inmaculada, celebró una misa rezada en la parroquia de San Julián San Pedro y San Felices, a la que asistieron la Ambulancia número 10 de la Cruz Roja, el delegado provincial, doctor Rojas; el jefe de la Ambulancia, don Gregorio Ortega Mur; don José Sarmiento; el médico don Alfonso de la Fuente y los oficiales de la Ambulancia.

Ofició en la misa el capellán de la Cruz Roja, don Timoteo de la Peña.

Terminada la ceremonia se trasladaron todos al local de la Ambulancia, donde aparecía la imagen de la Purísima adornada artísticamente, obsequiándose a todos con un vino de honor.

EN EL LICEO CASTILLA

Este centro docente, dirigido por los HH. Maristas, conmemoró la festividad del día con diversos actos, que resultaron espléndidos.

A las nueve menos cuarto hubo misa de comunión general, a la que asistieron los alumnos de segunda enseñanza, oficiando el capellán, don Luis Estalayo, y más tarde se celebró una misa diaconada.

Por la tarde contendieron en Zatorre dos equipos de alumnos de bachillerato en reñido partido de futbol.

A las seis tuvo lugar en la capilla del centro una función eucarística y a las seis y media, en el salón-teatro del colegio, se verificó una velada recreativa, con discurso, recitales de poesías y cánticos, poniéndose en escena una comedia y un juguete cómico.

Estos actos resultaron brillantísimos, acudiendo numerosos alumnos y familiares.

LA JUVENTUD OBRERA CATOLICA

Para conmemorar la fiesta de la Purísima, la Juventud Obrera del Círculo Católico de Obreros ha celebrado diversos actos.

En las primeras horas de la madrugada salieron los "Auroros" a recorrer la ciudad, amenizando sus actuaciones la "Schola" y su rondalla.

A las nueve, en la capilla del Círculo, asistieron los jóvenes obreros a una misa rezada, en la que ofició el reverendo padre Mendoza, imponiéndose las medallas a nueve congregantes.

Por la tarde hubo café de honor, y a las siete, en el salón-teatro, se celebró una velada recreativa, en la que participaron el cuadro dramático del Círculo y la "Schola".

La concurrencia fué extraordinaria, saliendo todos complacidísimos de las actuaciones, aplaudiendo a los intérpretes.

ECONOMICAMENTE

REPARARA SU CALZADO

LA GOMA - Mola, 31

PRETERITO Y PRESENTE DEL CIEGO

Una vez más los invidentes de esta capital nos disponemos a celebrar con vehemente entusiasmo la festividad de nuestra Patrona, Santa Lucía.

Pensemos un momento en nuestro pasado y recordemos lo que era el invidente.

Los que gozaban de una posición acomodada veían deslizarse sus días llenos del más insoportable hastío. Los carentes de medios económicos eran ludibrio de los irreflexivos, distracción de los desocupados y curiosos, que gustaban de oír coplas y romances. Eran diversión de la chiquillería, y los que estaban revestidos de sentimientos humanitarios solían exclamar, movidos de compasión: ¡Qué desgracia tan horrible! Mejor estarían recluídos en un asilo!

Callado está dicho que eso constituía un tormento horrible para el ser que, excepción hecha de la ceguera, gozaba de toda plenitud de su sentido común.

Pero huyeron los pesares. La amargura cedió el puesto a la íntima satisfacción. La situación del invidente cambió por completo.

El año treinta y ocho, nuestro invicto Caudillo, en el histórico palacio de la Isla, el día 13 de diciembre, firmó su decreto fundacional, nos dignificó con el trabajo, nos dió personalidad y nos puso al nivel de nuestros semejantes. El Caudillo le designó para que fuera nuestro segundo redentor.

Y desde aquella fecha numerosible se abrieron nuevos horizontes a los faltos de vista, y pudimos desplegar nuestras actividades, latentes, dones en disposición de desempeñar el cargo que se nos encomiende. Así, puede observarse al ciego en su escuela, instruyendo a sus pequeños compañeros, transmitiéndoles el caudal de útiles conocimientos que les han de hacer hombres del mañana. Ved a otros en su oficio, cumpliendo el cometido que se les designe, con la satisfacción de sus superiores. En las fábricas y talleres trabaja el invidente con ahínco para contribuir al desarrollo de la industria, para dar incremento a la Patria. Ya no es gravoso el ciego para nadie. Por el contrario, es útil a la sociedad, a la familia y a sí mismo.

MARIA LUISA DE CASTRO

Con la facilidad que entregas tu dinero a las veleidades de la lotería, debes entregar tu donativo para la colecta de caridad; jugarás la más segura lotería, pues Jesucristo ha prometido el ciento por uno a los que socorren a los pobres.

GRAN TEATRO

Mañana, sábado, DIA DE GALA

Una auténtica joya de nuestra "Lista de Brillantes 1949-50".

¡La película más impresionante, dura, cruel, pero aleccionadora...

NIDO DE VIBORAS

Si es usted impresionable o pusilánime, ¡no la vea!...

...Pero si sabe apreciar lo inédito y original, véala como la han visto en Madrid durante muchas sem

LA CARIDAD NOS URGE

La caridad no es más que una; y no tiene más que un apellido: cristiana. Hermana de la caridad es la pobreza. Y la pobreza está en el mundo para que unos sufriéndola con resignación y otros aliviándola con caridad, se gane el cielo.

Hay que pregonar la caridad pero, sobre todo, hay que ejercitarla.

Lo primero sin lo segundo sería un engaño tonto, más cruel cuanto que se juega con harapos y con hambre.

La caridad urge. Son muchas y muy tristes las necesidades. El no verlas o el saber que se sufre con paciencia y resignación, no da derecho a cerrar las puertas del corazón. El hambre no espera, ni tampoco debe esperar la caridad. Es mucho pedir a un pobre que espere y ame, si los que creen y esperan, por vivir holgadamente, no saben amar.

Se impone en esta hora una cruzada de caridad para matar el hambre y rescatar almas y cuerpos a la miseria.

Cruzada... ¿de quién? De todos. Porque todos estamos ligados con los mismos vínculos de hermandad. Hermandad que nace de la sangre, la misma sangre de Adán; hermandad que nace de la fe, la misma fe cristiana; hermandad que nace de Dios, a quien todos decimos: Padre Nuestro, que estás en los Cielos.

Porque no sentimos esta hermandad no reina la caridad en nuestros corazones. Y no sentimos la hermandad ni reina la caridad, la mayoría de las veces, porque no vemos la miseria, la angustia y el dolor de nuestros prójimos.

De 977 familias puede decirte con todo detalle de nombres, de domicilio, de miembros que la componen, edades, etc., el Secretariado de Caridad de Acción Católica, las necesidades y angustias que padecen por enfermedad, por vejez, por desgracias, por lo que sea.

Ojos que no ven, corazón que no siente. Si hubiera más ojos que vieran lo que se sufre y lo que se llora en tugurios y buhardillas, en rincones fríos y solitarios más caridad habría en los corazones, más compasión en los labios, más generosidad en las manos.

Cruzada de Caridad hemos dicho, y Cruzada de Caridad repetimos. Una parte o fase de ella quiere ser la colecta que está realizando la Acción Católica de Burgos para los pobres de nuestra ciudad, con motivo de las Navidades.

A todos se invita a contribuir a ella y todos debemos hacerlo con generosidad. ¡La caridad nos urge!

Usted puede ver hoy...

En el Avenida, a las 5'30, 7'45 y 11, "Cayo Largo".

En el Cordón, a las 5'15, 7'45 y 11 noche, "Abbot y Costello contra los fantasmas".

En el Popular Cinema, de 4'30 a 11 (continua), "Senda prohibida" y "La mansión de Drácula".

En el Gran Teatro, de 5 a 1 (continua), "Mi corazón te guía" y "¡Qué bello es vivir!".

En el Calatravas, de 5 a 1 (continua), "El coche número 13".

En el Coliseo Castilla, a las 5'30, 7'45 y 11 noche, "Huracán".

En el Rex, de 5 a 10 (continua), "Por distintos caminos" y "Tarzán y las amazonas".

TAMBIEN PODRA ASISTIR...

A las sesiones de costumbre de la Sala de Fiestas.

LA IGLESIA y los días

CULTOS RELIGIOSOS

TRIDUO EN HONOR DE SANTA LUCIA

Día 11, domingo. A las seis y media de la tarde, rosario, letanía cantada, ejercicio del triduo y a continuación el sermón, que predicará el reverendo padre Juan Cruz de la Sagrada Familia, prior de los PP. Carmelitas de esta ciudad, terminándose con los gozos cantados, oración a la Santa y adoración de la santa reliquia.

Día 12, lunes. Por la tarde, a las seis y media, vísperas, y a continuación los mismos cultos de ayer.

FIESTA PRINCIPAL

Día 13, martes. SANTA LUCIA. Por la mañana, a las nueve, misa rezada con acompañamiento de armonium, que la celebrará el ilustrísimo señor doctor don Buenaventura Díez y Díez, deán de esta Santa Iglesia Catedral Basílica Metropolitana, aplicada por el hermano que fué de esta Cofradía don Guillermo Arnáiz (q. e. p. d.), y en la misma se dará la comunión a los ciegos de la ciudad y a cuantos fieles lo deseen.

A las once, misa solemne, que celebrará el abad de la Cofradía, muy ilustre señor doctor don José Bravo Gómez, canónigo de esta S. I. C., cantada por profesores de música de esta S. I., a la cual, juntamente con la Cofradía, asistirán los ciegos de esta ciudad y autoridades invitadas por la Delegación Provincial de los mismos, predicando en la misma el referido orador reverendo padre Juan Cruz de la Sagrada Familia.

Por la tarde, a las seis y media, rosario con letanía cantada, ejercicio del triduo y sermón, y seguidamente se organizará la procesión por las naves laterales de la Catedral Basílica, acompañando a la imagen los hermanos y hermanas de la Cofradía.

Día 14, miércoles. A las diez y media, misa rezada en sufragio del hermano Bruno Manso y otros familiares difuntos.

A las once se cantará solemne vigilia y misa de aniversario por todos los hermanos fallecidos en esta Cofradía.

EL JOVEN

LUIS RUIZ RAMIREZ

(EMPLEADO EN PESCADERIAS BURGALESAS, S. A.)

Falleció en el día de ayer, a los 27 años de edad, habiendo recibido los SS. SS. y la bendición de S. S.

(Q. E. P. D.)

Su resignado padre, don Marcelino Ruiz (funcionario de la excelentísima Diputación); hermanos, doña Teodora, don Antonio, don Juan y don Francisco Javier; tíos, primos y demás familia,

RUEGAN a sus amistades le tengan presente en sus oraciones, así como la asistencia al entierro y funeral que se celebrarán en la iglesia parroquial de San Julián, San Pedro y San Felices, el primero hoy, viernes 9, a las CUATRO, y el funeral, en la misma parroquia, mañana, sábado, a las DIEZ CUARENTA Y CINCO, por cuyos actos de caridad les quedarán muy reconocidos.

Vivía: Pisones, 93. Burgos, 9 de diciembre de 1949.

La Misericordia, Gran funeraria, Santa Clara, 2. Teléfono 1672.

EL JOVEN

LUIS RUIZ RAMIREZ

(EMPLEADO EN PESCADERIAS BURGALESAS, S. A.)

Falleció en el día de ayer, a los 27 años de edad, habiendo recibido los SS. SS. y la bendición de S. S.

(Q. E. P. D.)

PESCADERIAS BURGALESAS, S. A,

RUEGAN a sus amistades le tengan presente en sus oraciones, así como la asistencia al entierro y funeral que se celebrarán en la iglesia parroquial de San Julián, San Pedro y San Felices, el primero hoy, viernes 9, a las CUATRO, y el funeral, en la misma parroquia, mañana, sábado, a las DIEZ CUARENTA Y CINCO, por cuyos actos de caridad les quedarán muy agradecidos.

Casa doliente: Pisones, 93.

Burgos, 9 de diciembre de 1949.

La Misericordia, Gran funeraria, Santa Clara, 2. Teléfono 1672.

CARNET DE SOCIEDAD

NECROLOGICA

En el día de ayer falleció en nuestra ciudad el joven Luis Ruiz Ramírez, habiendo recibido los SS. SS. y la bendición de Su Santidad.

Al comunicar tan sensible pérdida a nuestros lectores, suplicamos una oración por el eterno descanso del infortunado joven, a la vez que enviamos nuestro más sentido pésame a los padres y hermanos del finado.

¡Ya ha llegado la Agenda 1950! Recetas de cocina, consejos, decoración, deportes, labores, etcétera. No dejéis de adquirirla en la Delegación Provincial de la Sección Femenina. (Departamento de Prensa y Propaganda).

Bar Restaurante ARCE

San Pablo, 14

CUBIERTO DE HOY

Patatas con almejas

Calamares en su tinta

Carne mechada

Pan, postre y vino, 14 pesetas. Diversidad de platos a la carta. El cubierto de 14 pesetas es diario

FOTOGRABADO "La Voz de Castilla"

Responde a las exigencias de la más depurada producción gráfica

Encargue sus clichés a nuestros talleres y se le demostrará

SANTA CRUZ, 22

TELEFONO 2158

PANADEROS

HORNOS Y MAQUINARIA

ISIDRO JOVER

C. Villamediana. - Tel. 1339.

LOGROÑO

AVICULTORES

Polluelos, criadoras, incubadoras, material.

«LA CARCABA»

Cava San Miguel, 15. MADRID.

CONSULTORIO MEDICO

Bruno Aragüés

MEDICO ODONTOLOGO

Queipo de Llano, 2. -- Tel. 2798.

SGCB2021

BALON A MANO DEL "II TROFEO NAVIDAD"

El Arlanza F. J., campeón de su grupo

La Deportiva Militar derrotó al Unión por 6-2

Ayer, en el estadio de la Ciudad Deportiva Militar, continuaron celebrándose las eliminatorias de balonmano, puntuable para el "II Trofeo de Navidad".

Contendieron primeramente el equipo de la Sociedad Deportiva Militar, que se enfrentó al Unión F. C., venciendo los primeros por el resultado de seis a dos, y demostrando los militares mayor conocimiento de juego, si bien el Unión posee un equipo nada despreciable y a buen seguro que quedará clasificado entre los tres primeros.

El equipo de la Deportiva, compuesto en su mayor parte por jugadores de baloncesto, pasan la pelota con mucha seguridad y dominio, habiendo mejorado notablemente en relación con el pasado año. De augurnos muchos triunfos y no sería difícil que se proclamaran campeones, si los arlancistas no mejoran su conjunto.

A continuación saltaron al campo el Castilla y el Arlanza F. J., apuntándose la victoria éstos, por el resultado de cinco a uno, con lo que los arlancistas quedan proclamados campeones de su grupo y por tanto pasan a la final de primeros.

El Castilla es un equipo muy codicioso, que no deja jugar y al que es difícil marcar goles.

El próximo domingo finaliza la primera parte de este campeonato, quedando los equipos agrupados para la final.

PELOTA A MANO

Por la tarde, a las cuatro de la tarde, habían de celebrarse dos encuentros de pelota, también puntuables para este "II Trofeo Navidad". Presentados los delegados de campo en el frontón de la Residencia Provincial, decidieron suspender los encuentros dado el estado de la cancha. Los encuentros se celebrarán en fecha que designará el Comité de Competición.

JUANA DE ARCO
(TECNICOLOR)
INGRID BERGMAN y MILES DE EXTRAS
¡¡SIN COMENTARIOS!!

Las "viejas glorias" del Recreativo San Esteban EMPATARON A DOS

Inauguración del nuevo domicilio social

La fecha de ayer podrá marcar un jalón importante en la vida del modesto, pero entusiasta club Recreativo San Esteban, que inicia desde este día una marcha plena de optimismo hacia un fin. Con diversos actos celebró el acontecimiento de la inauguración de su nuevo domicilio social, sito en el "Bar Royal" de la calle Huerto del Rey, al que se sumaron numerosos socios, jugadores y representaciones de otros clubs de la capital.

Por la tarde, a las 4, en el campo Laserna, se disputó un encuentro entre dos conjuntos del club, formado el uno por socios veteranos del mismo y el otro por un equipo de jóvenes. Hubo sus preliminares de "partido grande", y para que todo quedara en el tono amistoso que el acto requería, el empate a dos dió fin al partido.

Por la noche se procedió a la solemne inauguración del nuevo local, adornado con gallardetes de los colores del club y los trofeos conquistados. Insuficiente el espacio para albergar a la gran cantidad de personas que acudieron invitadas por la Directiva del Recreativo.

El presidente del Recreativo San Esteban, señor Díez Santamaría, pronunció unas breves palabras iniciando el acto en la que ofreció el domicilio a todas las entidades deportivas de la ciudad y pidió a los jugadores y socios perseveren en el entusiasmo demostrado hasta la fecha.

Este club, que cuenta actualmente con 150 socios, aspira a federarse una vez que pueda contar con un campo apropiado.

A continuación fué servida una copa de vino español a los asistentes, brindándose por la prosperidad del Recreativo San Esteban.

ANISADOS FINOS
Licores y coñacs
ORUJO ESPECIAL
PRECIOS CONVENIENTES.
VALERIANO DEL BARRIO.
Alhóndiga, nº 54
y Santander, n.º 36.

Se aplaza el campeonato provincial de galgos

El campeonato provincial de galgos, que había de celebrarse ayer como estaba anunciado, hubo de ser suspendido a causa de la niebla que imposibilitaba la perfecta visión.

La Federación ha acordado celebrarle el próximo domingo a la misma hora.

Resultados de los partidos de fútbol jugados ayer

ENCUENTROS AMISTOSOS

Alavés, 0; Zaragoza, 0.
C. Leonesa, 4; Málaga, 4.
Real Sociedad, 6; Orensana, 3.
Betis, 4; Mogreb de Tánger, 2.
C. Popular, 3; Torrelavega, 3.
R. Santander, 4; Ceita, 1.

III DIVISION DE LIGA

Arenas de Z., 4; Tudelano, 1.
Naval, 4; Guadalajara, 0.
Imperial, 3, Tomelloso, 1.
At. Baleares, 3; Acero, 0.
Arenas G., 1; Sestao, 1.
Rayo, 1; Naval, 2.
At. Zaragoza, 5; Irún, 1.
Júpiter, 2; San Andrés, 1.
Huesca, 7; Guecho, 2.
Calahorra, 0; Maestranza, 0.

II DIVISION DE LIGA

Barracaldo, 1; Sabadell, 1.
Linense, 8; Cartagena, 2.
Levante, 2; Córdoba, 2.
Mostalla, 3; At. Tetuán, 2.

BALONMANO

Sans, 8; Untersstrassen (Kaulzo), 10.

NOTICIARIO

El A. de Madrid derrota al Palmeiras por 4-1

MADRID, 8. — Con una gran entrada se ha celebrado esta tarde, en el Estadio Metropolitano, el partido de homenaje y beneficio a Alfonso Aparicio, capitán del Atlético de Madrid, entre este equipo y el brasileño, de Sao Paulo, Palmeiras.

La salida del equipo brasileño es acogida con una fuerte ovación, que se reproduce cuando aparece el Atlético, con Aparicio a su frente.

El Atlético de Madrid, presentó la siguiente alineación: Domingo; Mencía, Riera, Lozano; Silva, Mágica; Juncosa, Ben Barek, Aparicio, Molowny y Escudero. A los 27 minutos de juego, Carlsson sustituyó a Ben Barek. En el segundo tiempo, Aparicio jugó de defensa central, Riera de defensa lateral, Mencía de medio volante, sustituyendo a Silva, Pahiño actuó de delantero centro, Molowny pasó a la derecha y Carlsson jugó en el interior izquierda.

El triunfo del Atlético de Madrid ha sido rotundo, sin paliativos de ningún género. El "once" brasileño ha acusado un juego de conjunto magnífico, con un control perfecto del balón, por matemático y perfecta colocación y buen desmarcaje, pero todas estas virtudes no tienen su compensación en la hora del tiro a gol, en el que fallan más de lo debido y cuando lo hacen tiran sin precisión y la mayoría de las veces alto.

Venció el Atlético de Madrid por 4-1. Los goles fueron marcados por Escudero (2) y Pahiño (2) los madrileños, y el del Palmeiras por Bovio.

El público ovacionó grandemente al Atlético por su magnífico juego.

OFERTAS DE CLUBS EXTRANJEROS AL VALLADOLID

VALLADOLID, 8. — La sección deportiva de un diario de esta capital dice que el Real Valladolid Deportivo ha recibido varias ofertas de equipos extranjeros para actuar en el Estadio Zorrilla, 7, entre ellos el Pánarón, de Uruguay, y otro de Turquía.

TAMBIEN LA REAL

SAN SEBASTIAN, 8. — La Real Sociedad ha recibido una invitación de Turquía para jugar cuatro partidos en fechas comprendidas entre el 24 del actual y el 2 de enero. La sociedad donostiarra, agradeciendo mucho esta atención, ha rechazado la propuesta, por tener que atender de modo especial la competición de Liga.

EMPIEZA EL MATCH DE AJEDREZ

MADRID, 8. — Con asistencia del ministro de Asuntos Exteriores, Sr. Martín Artajo, y del embajador de la Argentina en España, Sr. Radio, ha dado comienzo esta tarde el segundo encuentro internacional radiotelegráfico de ajedrez, España-Argentina.

LOCAL CENTRICO
de esta capital tomaría en traspaso. Ofertas al núm. 823. Publicidad "Avance". Apartado 140. Burgos.

Colegio La Salle, 7 J. de San Lorenzo, 2

En el campo Zatorre se jugó ayer un partido entre un equipo del Colegio La Salle y otro de las juventudes de San Lorenzo. La primera parte terminó 1-0 a favor de La Salle, quienes en la segunda superaron netamente a sus contrarios, a los que vencieron por 7-2.

La fiesta de Nuestra Señora de Loreto, Patrona del Arma de Aviación

Para festejar a la Patrona del Arma de Aviación, las fuerzas del aeródromo de Villafría han organizado diversos actos en honor de su Patrona, que tendrán lugar mañana.

Esta tarde dan comienzo los festejos, con un partido de fútbol en el campo Laserna, en el que se enfrentarán los equipos de Villafría y el de Farmacia del Aire.

En la torreta de mando del aeródromo habrá una misa, a la que concurrirán las fuerzas y autoridades.

Se servirá una comida extraordinaria a la fuerza y por la tarde habrá diversos festejos.

ESPECTACULOS

Cine Avenida

"CAYO LARGO"

Un manojo de pasiones encendidas y en acecho, contenidas en un escenario siempre, es seguramente la más acertada definición de "Cayo Largo", una isla americana, nombre que realmente no dice nada de lo que es la película. La ambición material y los instintos criminales chocan en un encuentro fortuito. Personajes sobrios y medidos en la expresión y en el aspecto se mueven en un escenario que, por sus escasas dimensiones, permite concentrar la atención en la psicología de cada uno de los elementos humanos participantes en la acción, que se perfilan desde el primer momento con toda la fuerza interior que deja entrever sus características tímicas. Una tragedia atmosférica da contornos tormentosos al desenvolvimiento de una lucha silenciosa, fría y apasionante, cuyo desenlace no se advierte hasta los últimos pasajes de la película.

Todos los actores que intervienen en el reparto—no hace falta citar sus nombres por ser de sobra conocidos—se mueven en escena con rigor, a tono con el argumento. La labor directiva y de fotografía no tiene nada que pedir.

Y.

Cine Cordón

"ABBOT Y COSTELLO CONTRA LOS FANTASMAS"

Los personajes terroríficos de las películas de hace unos cuantos años se han dado cita en esta producción. Ahí sale el conde Drácula con su hermosa "medium", el "Hombre Lobo", el monstruo de Frankestein y hasta el castillo levantado en una pequeña isla, un castillo siniestro con sus fosos y sus puertas giratorias, sin olvidar ese complicado laboratorio propio para experimentos atómicos o cosa por el estilo.

Este es el ambiente donde se desarrolla la acción; un ambiente que ya hemos visto en aquellas producciones que hacían que el espectador un tanto hipersensible cerrara los ojos para no ver lo que se deslizaba por la pantalla, mientras la sala se llenaba de esos gritos histéricos femeninos venidos no sabemos a cuento de qué. Pero la película estrenada ayer tiene la originalidad de que esa pareja de cómicos—Abbot y Costello—pasen lo suyo en el medio de vida de los propios fantasmas, resultando las escenas terroríficas una sucesión de risas que, de vez en cuando, se mezclan con alguna escena de horror, pero sin más consecuencias.

Bien dirigida, bien ambientada y no muy mal interpretada. Eso es esa película de fantasmas, que, a la vez que se reviven tiempos pasados, se ríe uno con las gansadas de ese par de excéntricos.

F.

Coliseo Castilla

"HURACAN"

Ayer se estrenó en la pantalla del Coliseo Castilla la producción americana "Huracán", interpretada por Ann Blyt, Howard Duff y George Brent.

En el reparto de los principales "ratis" de la película nos hemos olvidado de consignar el de un caballo, figura principal y alrededor del cual gira todo el argumento del film. Uno de esos populares cow-boys del Oeste (Howard Duff) logra apresar a uno de los mejores potros salvajes de las praderas americanas: "Huracán". Consigue el amor de Ann Blyt, contra los deseos de su padre (George Brent) y logra desembarazarse de todos sus familiares, que eran muy "malitos" y, como ocurre siempre, termina casándose con "la chica", después de dejar en libertad al prodigioso caballo.

Película clásica del Oeste. De técnica buena y con un colorido excelente. La cámara ha captado de manera magistral los bellos paisajes del Oeste. — C.

DE LA PROVINCIA

Oña

MOVIMIENTO DEMOGRAFICO

Durante el pasado mes de noviembre hubo cuatro nacimientos, una defunción y se celebraron dos matrimonios.

ECOS DE SOCIEDAD

El día 26 de noviembre se celebró misa-oficio del primer aniversario del fallecimiento de don Miguel Rebolleda García (que en paz descanse). Con este motivo testimoniamos nuestro más sentido pésame a sus familias, y a los lectores pedimos una oración por su eterno descanso.

Para asistir a dichos actos se desplazó a esta localidad don Raimundo Rebolleda, vecino de Melgar de Fernamental, a quien tuvimos el gusto de saludar.

VELADA TEATRAL

Días pasados, los apostólicos de este Colegio dedicaron una representación a sus familias y a las autoridades de la villa; fué puesto en escena "El ciego y el capitán", drama misional con prólogo y tres actos, original del padre José Julio Martínez, S. J., con arreglo al siguiente reparto:

Misionero. — J. Manuel González.
Capitán Lao. — F. Javier A. Bolado.
Abuelo. — Angel Bonachia.
Li. — José María Fernández.
Rojo primero. — Miguel Casado.
Rojo segundo. — Fermín de la Hera.
Cocinero. — Angel Martín.
Curandero. — José Alonso.
Pao. — Salvador Carranza.
Huo. — F. Javier Pérez.
Lo. — Ignacio J. Martín.
Mei. — Justino García.
Lang. — Luis Agüera.
Leng. — Félix Pascual.
Men. — Guillermo Izquierdo.
Niños paganos. — Antonio del Barco, Tomás Calle, Antonino Gómez, José A. Martín, Isidro Oña y Miguel Preciado.

La acción se desarrolla en lejanas tierras de Oriente, y nos da a conocer la vida azarosa, llena de inquietudes, trabajo constante y virtudes heroicas en que se desenvuelve la de los misioneros que propagan con espíritu abnegado y de sacrificio la doctrina de Jesucristo.

Los papeles centrales de la obra encomendados a los cuatro primeramente relacionados, fueron magníficamente interpretados.

El Corresponsal

Miranda de Ebro

REVISTA ANUAL

Todo personal perteneciente a reemplazos en situación de reserva (1932 a 1945, ambos inclusive) y los licenciados y prórrogas de reemplazos posteriores, tienen la obligación de pasar la revista anual, pudiendo verificarlo ante las autoridades civiles o militares que más les convenga. Todas las entidades del Estado, provincia o municipio, establecimientos y empresas particulares de toda índole que tengan personal a su servicio, tienen la obligación de exigir el comprobante de haber pasado la revista anual al efectuar sus pagos, antes de finalizar el año, a todo obrero o empleado, incurriendo sus pagadores en la sanción del 20 por ciento de su sueldo mensual, conforme determina la legislación vigente; en el caso de que no hubiese pagador o habilitado, la sanción se hará efectiva por el gerente o administrador, y en último caso, por el propietario o por el que haga sus veces. A aquellos reservistas que dejen de pasar la revista serán sancionados económicamente o sufrirán prisión subsidiaria, en su caso, como establece el Reglamento.

HOMENAJE al reverendo HERMANO AUSENCIO

Se recuerda a todos los ex alumnos del reverendo hermano Ausencio que piensen adherirse al homenaje que en su honor se celebrará el domingo día 18 del actual mes, se pasen por los centros de inscripción anunciados en notas anteriores, con objeto de facilitar la labor de la comisión organizadora.

"CIRCULO"

Prosiguiendo con su serie de publicaciones, ha aparecido el boletín del Círculo Católico de Obreros correspondiente al mes en curso. En el mismo se recogen interesantes artículos sobre cuestión social, además de las secciones correspondientes y fijas.

El "Boletín Oficial del Estado" publica...

El "Boletín Oficial del Estado" del 7 de diciembre publica una Orden por la que se conceden subvenciones, por el concepto de escuelas gratuitas que suplen y sustituyen a las nacionales, al Colegio de la Asunción, de Soncillo (con ampliación de un grado), y al Colegio del Sagrado Corazón, de Soria (capital), con ampliación de dos grados.

—El mismo "B. O." publica una nota de la Dirección General de los Registros y del Notariado, anunciando los registros de la propiedad que se citan en concurso ordinario de Agreda y Medinaceli, de la provincia de Soria.

Ha fallecido el herido a consecuencia de un accidente en Villarcayo

En nuestro número de ayer, dábamos cuenta de un accidente ocurrido en las inmediaciones de Villarcayo, del que resultó herido un chófer de las Pescaderías Burgalesas, S. A., que venía a esta ciudad con pescado.

Al herido, Luis Ruiz Ramírez, de 27 años, se le trasladó en uno de los vehículos a esta ciudad ingresando en grave estado en la clínica del Carmen, donde ha dejado de existir.

Descanse en paz el desventurado conductor, y reciban sus familiares nuestro pésame más sentido.

ANUNCIOS BREVES

TARIFA.—Las diez primeras palabras, 2'50 pesetas; cada palabra más, 0'25. Los anuncios con informes en esta Administración, una peseta más

VENTAS Y COMPRAS

NINGUN ARTICULO USADO PODRA VENDERSE, SEGUN LO DISPUESTO EN LA LEGISLACION VIGENTE, A MAYOR PRECIO DEL 80 POR 100 DEL SEÑALADO EN LA TASA

SE vende leña de encina. Para tratar, con Agapito Antón, en Tamarón.

ALBILLOS. Casa chalet con gran jardín, gallineros, totalmente de piedra, vendo libre, terminación Santa Clara.

ALBILLOS. Compraría pisos dos amos o uno grande. Vega, 36.

ALBILLOS. Compro piano usado a particular. Vega, 36.

Estos anuncios se reciben sin recargo en Publicidad "Avance". Carnicerías, 2. - Burgos.

PAPEL para envolver se vende. Informes, esta Administración.

VENDO dos camas, una mesilla de noche, un armario de luna, un lavabo y una aparejada de varas. Calzadas, 54, primero, derecha.

CARBON económico para cocinas, calefacciones y salamandras, en aglomerados, no se deshacen, garantizo resultado; sirvo a domicilio. Teléfono 2455.

VENDO piso, llave en mano. Fernán González, 68, primero, dcha.

SE vende aserrín, superior para cocinas y estufas. Teléfono 1647.

POLLITOS, los mejores y más sanos de Granja Ebro. "Leghorn", "Castellana" "Prat". Sus encargos, grandes y pequeños, a Felipe Barriuso. Merendero Miraflores. Teléfono 2991.

POLLITOS recién nacidos, todas razas. Incubadora Castellana. San Gil, 8.

VENDO máquinas taladradora y "Universal", con regrueso y tupí vertical, trabajar madera, toda prueba. Carretera Estación, 4. Aranda de Duero.

VARIOS

TUBOS de cemento centrifugados Santa Clara, 57. Fábrica Puente Carcaga, Burgos.

FOTOGRABADOS. Encárguelos en este periódico. Entrega rápida.

ALBILLOS. Con garantía propiedad en Burgos proporciono capital a interés corriente.

ALBILLOS. ¡Capitalista! Entraría en sociedad con socio industrial. Informes: Vega, 36.

ALBILLOS. Informo sobre colocación capital, buen interés, facilito préstamos rapidísimos.

EL MEJOR vinagre de mesa. En "Vinagrería Burgalesa". Pisones, núm. 15.

MUEBLES

NOVIOS: Comprar vuestras camas y muebles en el antiguo almacén "La Gran Bretaña", en Burgos. Cerca de medio siglo de existencia al compás de los tiempos, acredita su seriedad y garantía. Vitoria, número 14.

ALQUILERES

CEDERIA habitación para dormir a caballero honorable o señorita. Informes: Moneda, 16.

HUESPEDES

HUESPEDES, pensión completa. Serán bien atendidos. San Francisco, 84, primero, izquierda.

Estos anuncios se reciben sin recargo en Publicidad AZBER. Carnicerías, 3, 1.º Burgos.

PERDIDAS

SE ruega a la persona que haya encontrado unos pendientes, que fueron extraviados el día 28, de una a una y media del mediodía, en el tránsito de la calle de la Paloma a la Estación de Autobuses, los entregue, por ser un encargo. Se gratificará. Valentiano Ruiz. Llana de Afuera, número 16, cuarto.

AUTOMOVILES Y ACCESORIOS

INTERESANTE: Antes de comprar o vender coches consulte "Auxiliar del Automóvil", estancias gratis para coches de venta. Molinillo, 17. Teléfono 1876.

TRANSPORTES

TRANSPORTARIAMOS hasta kilos 10.000. Burgos - Pamplona o algún punto de esta ruta, el día 10 próximo. Informes: Ignacio Palacios, S. A.

Estos anuncios se reciben sin recargo en Publicidad "Alas", S. A., Santander, 2, triplicado.

TRASPASOS

ALBILLOS. ¡Inesperado! Traspaso bar centro Burgos, renta insignificante. 55.000.

ALBILLOS. Pocos metros Plaza Mayor, traspaso ultramarinos, grandes escaparates, muchas cartillas. 90.000.

ALBILLOS. Próximo Autobuses, traspaso frutería con piso, 30.000. Informes: Vega, 36.

ALBILLOS. Venta carbón y astillas traspaso 20.000. Vega, 36.

ALBILLOS. Comestibles San Pedro Cardeña, traspaso, 12.000. Vega, 36.

ALBILLOS. San Pedro y San Felices traspaso hermosa tienda con escaparates, por el importe gastado.

ALBILLOS. Traspaso almacén de vinos con mucha clientela, por enfermedad, 20.000.

ALBILLOS. Calle mucho tránsito y próxima plaza Vega, traspaso tienda, 28.000. Renta, 174.

ALBILLOS. Traspaso local de negocio buena zona, 5.000 pesetas. Vega, 36.

ALBILLOS. Planta industrial frente a Correos, traspaso por ausencia. Vega, 36.

ALBILLOS. Mercería calle del Cid traspaso de ocasión. Vega, 36.

ALBILLOS. Negocio de comidas y bar, mejor sitio Burgos, traspaso barato.

ALBILLOS. Ultramarinos con cartillas, 145 renta mensual, regalo en 20.000.

PROPIO instalación bar, traspaso espacioso local, mejor situación capital, 155.000 ptas. Prigo.

CERCA Estación Autobuses, traspaso mejor industria, propia para Banco o empresa importante, renta.

LOCAL reparación calzado traspaso por calle Santa Clara, 10.000 ptas. Prigo. Moneda, 16.

TRASPASO relojería, cerca plaza Mayor, grandes rendimientos. Prigo. Moneda, 16.

TIENDA comestibles muchas cartillas, situación estratégica, traspaso, con piso libre, 155.000 pesetas. Prigo.

MERCERIA, mejor sitio Burgos, traspaso, grandes beneficios, pesetas 30.000. Prigo.

PROPIOS cualquier negocio por su situación, traspaso locales por calle San Pablo, 20.000 y 5.000 pesetas. Ocasión. Prigo. Moneda, 16.

CONFITERIA traspaso, sitio ideal, baja renta. Prigo.

CALLE San Pablo, traspaso magnífico local, adecuado cualquier industria, 50.000 ptas. Prigo. Moneda, 16.

COMESTIBLES, frutería, traspaso calle Merced, renta módica, pesetas 30.000. Prigo. Moneda, 16.

BONITO negocio ultramarinos, 700 cartillas, traspaso, sitio céntrico, 90.000 ptas. Prigo. Moneda, 16.

TRASPASO espacioso almacén vinos, vivienda contigua, grandes dependencias. Prigo. Moneda, 16.

QUINIENTAS pesetas, traspaso local con vivienda. Prigo. Moneda, 16.

TRASPASO carnicería con cupo, sitio céntrico, poca renta. Prigo. Moneda, 16.

VEINTIDOS mil pesetas, traspaso pescadería, grandes beneficios, sitio céntrico. Prigo. Moneda, 16.

ALMIRANTE Bonifaz, traspaso mejor local, propio cualquier negocio. Prigo. Moneda, 16.

DIEZ metros plaza Mayor, traspaso casa completa, libre, negocio calzados o cualquier otro, de ocasión, 100.000 pesetas. Prigo.

LAIN Clavo, traspaso espacioso local, propio carnicería o cosa análoga. Prigo. Moneda, 16.

DE ocasión traspaso sangrería, Crucero San Julián, buenas ventas. Prigo.

TRASPASO pescadería, grandes ventas, renta módica. Ocasión, pesetas 25.000. Prigo. Moneda, 16.

PROPIO cualquier negocio, traspaso local con vivienda, por calle Vitoria, 20.000 pesetas. Ocasión. Prigo. Moneda, 16.

COMPRA - VENTA DE FINCAS

ALBILLOS. ¡Interesantísimo! Vendo piso cinco hermosas habitaciones, amplia cocina y servicios, libre y céntrico. Entregando acto 12.000, más 312 mensuales por diez años. Vega, 36.

ALBILLOS. Casa completa ocho pisos libres, más dos comercios, se vende, 340.000.

ALBILLOS. Compraría piso libre propio pensión centro Burgos, aunque viejo.

ALBILLOS. Plaza Duque Victoria, casa completa con piso libre, vendo 280.000.

ALBILLOS. Urge vender dos días casa individual para evitar hipoteca.

ALBILLOS. Barrio Las Huelgas vendo casa dos viviendas con patio, 60.000.

ALBILLOS. Casita individual en el Crucero, vendo llave en mano, 28.000 pesetas.

ALBILLOS. Casa centro Burgos, produciendo 30.000 anuales, vendo 300.000.

ALBILLOS. ¡Labrador! Vendo, desocupada, casa unifamiliar con buenas cuadras y huerta, 60.000.

ALBILLOS. Casa dos grandes pisos con garage, vendo, casi terminada. Carretera Arcos. 60.000.

ALBILLOS. Casa totalmente de piedra, con cuadras, cuatro pisos, uno libre, cuatro habitaciones, baño, etc., vendo 125.000. Vega, 36.

ALBILLOS. Vendo casa número 54 de la calle Calzadas, medio regalada. Vega, 36.

ALBILLOS. Soberbia casa en los Vadillos vendo, produciendo anualmente 58.000.

ALBILLOS. Compro tierra próxima a Burgos. Pago bien. Vega, 36.

ALBILLOS. Casa chalet con 400 metros cuadrados, jardín, vendo libre por San Francisco. 90.000.

ALBILLOS. Casa cuatro hermosos pisos, con garage, más mil metros cuadrados jardín, vendo 145.000.

ALBILLOS. Planta baja propia bar, con piso encima, todo libre, vendo 130.000 pesetas.

ALBILLOS. Calles La Puebla y La Llana, vendo pisos muy amplios, 45.000.

ALBILLOS. Próximo Autobuses, siete habitaciones, carbonera, vendo libre piso, 100.000.

ALBILLOS. Lindísimo piso, llave en mano, cuatro habitaciones, hermosa galería, vendo libre, Las Casillas. 38.000.

ALBILLOS. Vendo 30.000 piso rentando 300 mensuales. Vega, 36.

ALBILLOS. Elegante piso vendo principio Vadillos, con baño, desocupado, 56.000.

ALBILLOS. Vendo Crucero, soleado piso cuatro habitaciones, carbonera y demás servicios, libre, barato.

ALBILLOS. Entrada Pisones, vendo piso libre soleado, amplio, 38.000. Vega, 36.

ALBILLOS. Confortable piso plaza Vega, ascensor, baño, calefacción, vendo libre, 130.000.

ALBILLOS. Lo mejor Vadillos piso libre vendo cinco habitaciones servicios con gran patio para aves, 40.000.

ALBILLOS. Vendo alternador trifásico "A. E. G." 35 caveas, dos transformadores, 20.000 metros línea cobre, 75.000.

ALBILLOS. ¡Oportunidad! Vendo, llave mano, el piso más barato Burgos, nueva construcción, 26.000.

ALBILLOS. Solar próximo palacio arzobispal vendo a precio tirado. Vega, 36.

ALBILLOS. Huerta en Castañares estupenda para veraneo vendo con otras siete fincas, 40.000.

ALBILLOS. Tierra seis fanegas próxima a la "Azucarera", vendo muy barato.

¡ZAPATEROS! Once mil pesetas, vendo local, libre, Diego Laínez. Prigo. Moneda, 16.

PISO económico, libre, vendo, pesetas 20.000, tres habitaciones, servicios, por Fernán González. Prigo. Moneda, 16.

MODERNA explotación avícola, con todos sus accesorios, y casa de campo, dos viviendas, libre, pueblo de esta provincia, vendo. Prigo. Moneda, 16.

CARRETERA Villalón, vendo casa cuatro plantas, una libre, 240.000 pesetas. Prigo. Moneda, 16.

APROPIADOS para revender, vendo lote de cinco pisos, por plaza Capitanía, todos en 65.000 ptas. Prigo. Moneda, 16.

COMPRO finca con arbolado, en capital o provincia, invertiría hasta 2.000.000 pesetas. Informes: Prigo. Moneda, 16.

CAMBIO o vendo finca avícola-apícola, libre, 6.000 metros, 800 frutales, casa, etc., todo 145.000. Prigo.

EN San Millán de Juarros vendo, libres, 18 fanegas, 12.000 ptas. Prigo. Moneda, 16.

CUARENTA mil metros vendo, carretera Madrid, propio edificación o granja. Prigo.

PASEO la Quinta, vendo 25.000 metros, 250.000 ptas. Prigo.

PASEO Generalísimo vendo piso, siete habitaciones, hall, galería, calefacción, baño, 95.000 pesetas. Prigo. Moneda, 16.

CALLE Madrid vendo piso libre, soleadísimo, calefacción, ascensor, 130.000. Prigo.

CALLES San Julián y Salas, vendo plantas bajas libres, propias instalación cualquier negocio, pesetas 50.000 a 300.000. Prigo.

PISO libre vendo, cuatro amplios dormitorios, baño, hall, Crucero San Julián. Prigo. Moneda, 16.

CALLE Vitoria vendo gran planta baja, más sótano, 275.000. Prigo.

PLAZA Capitanía vendo planta baja, 30.000, o cambiaría por piso libre. Prigo. Moneda, 16.

SOLAR esquina Diego Laínez, vendo con planos y cimientos. Prigo. Moneda, 16.

¡CONTRATISTAS! Vendo buen arenal, enclavado finca cuatro fanegas, por barrio San Pedro, pesetas 13.500. Prigo.

TERMINO Cardeñadijo, vendo finca libre, tres fanegas, 4.500 pesetas. Prigo. Moneda, 16.

SAN Pedro, vendo huerta 600 metros, 13.500 pesetas, libre. Prigo. Moneda, 16.

CAMINO Cortes, vendo finca plantación alfalfa o construcción casas, 40.000 ptas. Prigo.

BARATOS por su amplitud, vendo dos pisos calle Briviesca, produciendo. Prigo.

VENDO, por enfermedad, huerta, gallinero, bar, más piso céntrico, todo libre, 70.000 ptas. Prigo. Moneda, 16.

SETENTA mil pesetas más facilidades, vendo piso todo confort, libre, siete habitaciones, cuarto baño, San Pablo. Prigo.

PLAZA Vega vendo piso todo lujo, 95.000, produciendo 6.000 pesetas. Prigo. Moneda, 16.

MEJOR construcción calle Vitoria, 190.000 ptas. Facilidades pago. Prigo.

PISITO libre, 30.000 pesetas, vendo San Pedro. Prigo. Moneda, 16.

¡GANADEROS! Vendo, frente nuevo mercado ganados, 4.000 metros tapiados, 200.000 pesetas. Prigo.

CAPITAL dispongo para compra terreno apropiado pasto. Informes: Prigo. Moneda, 16.

SAN Pablo, vendo solar de 300 metros, precio a consultar. Prigo.

PROPIO instalación fábrica mosaicos, vendo 800 metros, planos, cimientos pagados, calle Madrid, 80.000 ptas. Prigo.

PASEO Quinta, vendo 3.000 metros, propios construcción chalet. Prigo. Moneda, 16.

TREINTA y un mil pesetas, vendo piso libre, tres dormitorios, buena orientación, San Julián. Prigo. Moneda, 16.

POR calle céntrica vendo piso libre, recién casados, 22.500 pesetas. Prigo.

ENTRADA Puebla, vendo antiguo piso, seis dependencias, libre, pesetas 67.500. Prigo.

FACILIDADES pago, vendo pisos céntricos, cuatro habitaciones, servicios, libres, 27 a 43.500 pesetas. Prigo. Moneda, 16.

VENDO piso, calefacción, ascensor, baño, libre, grandes facilidades pago. Prigo.

PLAZA cubierta, vendo soleado piso libre, 38.000 pesetas. Prigo. Moneda, 16.

ADECUADA instalación Banco, vendo planta baja libre, 500.000 pesetas. Prigo.

¡CAPITALISTAS! Dispongo de negocio construcción casa céntrica, garantizamos un 20 por ciento al capital. Prigo.

LO más a propósito para instalar fábrica, vendo 1.800 metros, muelle ferrocarril, 350.000. Prigo.

¡CONTRATISTAS! Vendo o cambio por pisos libres, solar haciendo esquina dos calles, por San Pablo, 130.000. Prigo.

DOSCIENTOS metros, 14 fachada, vendo, 175.000, San Pablo. Prigo. Moneda, 16.

EN Villatoro, vendo casa, dos plantas, una libre, más huerta, pesetas 80.000. Prigo.

COMPRO casa unifamiliar, con agua, alcantarillado. Pago bien. Prigo. Moneda, 16.

CENTRICA, vendo casa, dos plantas, a todo confort, libre, 130.000. Prigo. Moneda, 16.

ALREDEDORES Plaza Mayor, vendo casa cinco plantas, rentas bajas, en 67.500 pts. Prigo.

VENDO casa antigua céntrica, libre, derecho levante. Prigo.

LOS más céntricos y amplios pisos, los de cuatro habitaciones, servicios, mucho sol, vendo, libres, desde 40 a 57.000 ptas. Prigo. Moneda, 16.

PRODUCIENDO 22.000 pesetas anuales, vendo, 300.000, casa 20 vecinos, rentas antiguas. Prigo. Moneda, 16.

CALLE Saldaña, vendo casa con cuadras, libres, 46.000 ptas. Prigo.

SEIS fanegas más casa con establos, vendo, libre, 140.000. Prigo. Moneda, 16.

CASA seis pisos por plaza Vega, 250.000, o cambiaría por tres pisos libres. Prigo. Moneda, 16.

Cuando las postulantes para la colecta de caridad visiten vuestros hogares, no neguéis vuestro generoso donativo. Con ello habéis de contribuir a llevar a las familias pobres el socorro que alegre las fiestas de Navidad.

SGCB2021

EDICIONES PARA BURGOS Y SORIA
BURGOS: Santa Cruz, 22. - Ap. 137. - Teléf. 2158
SORIA: Puertas de Pró, 10, 3.°, derecha.-Teléf. 390

LA VOZ DE CASTILLA

Precio de suscripción
Mensual . . . . 10 ptas
Trimestral . . . . 30 »
Semestral . . . . 60 »
Anual . . . . . 120 »

PULSO DEL MUNDO

CRONICAS Y REPORTAJES ESPECIALES PARA "LA VOZ DE CASTILLA"

PARIS en Burgos

"Espionitis", enfermedad política

Organizaciones polacas en territorio francés se dedicaban al sabotaje y a la perturbación social

PARIS. (Crónica de nuestro corresponsal, Guy Bueno.)

Cuatro días después de la detención del funcionario del Consulado de Francia en Stettin M. Robineau, los servicios franceses de la Dirección de Vigilancia del territorio iniciaron su vasta operación de persecuciones y arrestaciones en todo el ámbito nacional. Las agencias han comunicado, día tras día, la evolución de la seria crisis diplomática entre París y Varsovia. Será oportuno, sin embargo, resumir rápidamente el balance de las operaciones antes de abordar el examen de uno de los aspectos del problema, a saber: la existencia en Francia de determinados organismos polacos y su correspondiente actividad.

En Polonia han sido llevadas a cabo, hasta la fecha, diez detenciones; una mujer ha desaparecido y dos medidas de expulsión se han efectuado a tres secretarios del Consulado de Dantzing. En Francia, la Policía ha efectuado tres detenciones y ha decretado veintiséis expulsiones de súbditos polacos.

La primera cuestión que, inmediatamente, ha surgido en Francia ha sido: ¿Han sido adoptadas estas medidas por las autoridades francesas a título de represalias o nos hallamos, efectivamente, ante una vasta red de espionaje que, tan sólo ahora, la Policía ha decidido castigar?

Se puede afirmar que una mera medida de represalia (es decir, adoptada eventualmente contra gent "inocente" en virtud de principios de "reciprocidad?) puede ser totalmente descartada. Cierto, la Dirección de Vigilancia del territorio ha esperado hasta ahora para asestar el golpe a las organizaciones subversivas polacas que se encuentran en territorio francés.

Estas organizaciones son el "Consejo Nacional Polaco", la Asociación Grunwald (Juventudes Polacas), la O. P. O. (Ayuda a la Patria), las Z. H. P. (Exploradores Polacos) y la "Unión de Mujeres Polacas".

Cabe recordar que la constitución del "Consejo Nacional Polaco" fué autorizada en Francia en Gomori y que su misión era "confederar" a los diversos organismos polacos existentes en este país. Es evidente que al "confederar" a estos organismos el Consejo "centralizaba" y controlaba todas sus actividades, y es curioso comprobar cómo, a pesar del descubrimiento de la vasta red de espionaje soviético (e incluso de campos de concentración clandestinos) hecho hace dos años (y que el lector recuerda sin duda), el Gobierno francés ha autorizado la constitución de un "Consejo" centralizador de todas las actividades de extremistas polacos en Francia, tanto más, cuanto que no podía ignorar la participación activa de las diversas centrales polacas en las huelgas revolucionarias del año pasado. Los propios polacos residentes en este país, afiliados en un primer tiempo al nuevo organismo, comprendieron rápidamente el carácter de las actividades del "Consejo" y muy pronto se elevaron en la proporción del setenta y cinco por ciento. Se calcula, en efecto que sobre un número inicial de cien mil miembros, tan sólo veinticinco mil quedan aún bajo su control (en particular modo mineros del Norte, pastores de Calais y Saint Etienne y obreros de la zona industrial del Este).

Estas actividades, pues, justifican ampliamente las medidas adoptadas por el Gobierno francés (sin necesidad de esperar el "caso" Robineau). El haber sido aplazadas hasta el 18 de noviembre, fecha en que Varsovia ha creído oportuno romper una aparente (y falsa) armonía, revela un deseo de querer evitar un envenenaminto de las relaciones con el Este; su adopción, ahora, la gravedad indiscutible de la situación actual.

A pesar del precipitarse de los acontecimientos, París no ha sido contagiada aún por la "espionátis" enfermedad crónica allende el telón de acero.

Nueva-York en Burgos

LA MISTICA y los alimentos

Toda la cultura gastronómica de nuestros abuelos está coronada por el bicarbonato

NUEVA YORK. -- (Por el doctor JULIO CANTALA). (E.P.S.). El último jueves de noviembre es el día del "Thanksgiving" en los Estados Unidos. Fecha de recogimiento. Día de "Gracias", que se inició durante la época de los primeros peregrinos llegados de Inglaterra; después de un invierno muy crudo lleno de penalidades, recogieron pingües cosechas y dieron gracias al Señor. Desde tiempos tan lejanos, la tradición americana de las "Gracias" y en el seno de todas las familias, reina sobre la mesa el pavo. El ambiente recuerda a la Nochebuena de los países latinos.

Pero en este país de facetas tan diversas dentro de las creencias y de las interpretaciones místicas, existen los vegetarianos, que se dedican con euforia a ingerir verduras, y por tanto no hacen uso del pavo. Este año se reunieron en el "Mayfield Dairy Restaurant", de Nueva York y consumieron el siguiente menú: Cocktail de frutas, sopa de verduras, asado de vegetales con salsa de champignons. Patatas y anisados. Pastel de manzana. Café hecho de higos secos. No se consumieron cigarros ni alcohol.

LOS OTROS

Hubo brindis (secos), alabando los beneficios de la dieta vegetal, y se hicieron votos por ver a una futura Humanidad llena de salud y alimentada con dietas procedentes del reino botánico. Mientras tanto los "Amigos de Epicuro" también se sentaron ante la mesa, con una actitud mental bien distinta a los vegetarianos. Forman un grupo dedicado a enaltecer las delicias de una buena cocina, y la Sociedad la integran personas de las más diferentes profesiones y nacionalidades. Fuí uno de los invitados de honor a la reunión del año actual.

Unos doscientos comensales se dieron cita en el comedor del más famoso hotel neoyorquino, bajo la dirección espiritual de monsieur La Forestier, el "maitre" quizá de más reputación culinaria de la metrópoli. La mesa estaba adornada con la cristalería, vajilla y cubiertos propios de un acto de tanta trascendencia. Delante de cada comensal seis copas destinadas a los vinos, anunciaban un programa alcohólico de gran extensión. Hubo pavos. Pero pavos muertos hace dos, tres, cuatro y hasta veinte días. "Le volaille" según los comentarios de monsieur La Forestier respondía en su preparación al tiempo de su curso cadavérico.

DISCUSIONES

Durante la comida no se habló, no se discutió de política y ni se comentaron las finanzas. Lo único que hicimos durante el curso del ágape, fué comer. "Maitre" La Forestier vertía interesantes comentarios a la llegada de cada plato y al mismo tiempo hizo alarde de una erudición gastronómica que inyectaba al ambiente cierto "touch" académico. El aperitivo consistió en cinco diferentes clases de Jerez, desde el muy seco al muy amontillado. Y en la gama que formaron los vinos y licores, destacáronse el Bourgogne, Chateauz Margeaux, Chateau Saint Pierre, Cognacs, Almagnacs y otros caldos de fama universal. Hubo aplausos para los iniciadores del ágape, pero no faltaron las críticas.

Por ejemplo, después de un lenguado aderezado con cierta salsa misteriosa salida de los tratados culinarios de Escoffier, se sirvieron unas perdices, también con salsa. La llegada de las perdices originó controversias de parte de los expertos, los cuales calificaron el acto como herejía dentro de la ortodoxia culinaria. Mientras se deslizaba la fiesta, pensamos en lo que supone en el mundo actual esa ciencia culinaria que durante los siglos XIX y XX ha sido el regocijo de nuestros antepasados. La cocina, como la etiqueta de la mesa, ha sufrido una revolucion originada en América, quizá más intensa que cualesquiera otra manifestación humana.

Las pasadas generaciones comían mucho y se alimentaban mal. Se vivía para comer. Hoy se come para subsistir. El arte de monsieur Escoffier, sin duda que tenía un algo de refinamiento espiritual, pero sólo estaba al alcance de ciertas personas, y los que le disfrutaban, finalizaban fatalmente en diabéticos o nefríticos. La comida actual ya no se mide por salsas o condimentos, sino por "calorías", palabra que a un "cordón bleu" le suena a herejía. El hombre de ayer se sentaba ante la mesa para hartarse y toda esa cultura gastronómica que ensalzan nuestros abuelos, está coronada por grandes dosis de bicarbonato de soda.

SANCHEZ CANTON, NUEVO ACADEMICO

Grupo de personalidades que asistieron a la Junta pública de la Real Academia Española, que presidió el ministro de Educación Nacional, para dar posesión de plaza de número al académico electo señor Sánchez Cantón. (Foto Cifra.)

"AGUILAS CALVAS"

NUEVA YORK, 8.—Los miembros de la orden de las "Aguilas calvas" han celebrado su Congreso anual en Nueva York. Esta asociación, cuya divisa es "Todos calvos y muy orgullosos de estarlo" han elegido sus "diez grandes de 1949". En la lista de los "diez grandes" figuran: Winston Churchill, James Farley, ministro norteamericano de Correos; el director de cine Cecil B. de Mille; el general Eisenhower, el mariscal Montgomery, el ventrílucuo norteamericano Edgar Berguen, Dimitri Metropópulos, director de la Orquesta Filarmónica de Nueva York; otro general célebre que conserva el anonimato; el pequeño príncipe Carlos de Inglaterra, y, finalmente, un as del cinematógrafo residente en Hollywood que no ha querido comprometer su popularidad, pero que todo el mundo dice que es Charles Boyer. (Efe.)

APARECE UN HOHENZOLLERN

Dice ser el último hijo de Guillermo II

NUEVA YORK, 8.—Un pretendiente a la corona de los Hohenzollern, el príncipe Otto, quien dice ser el último hijo del último emperador de la dinastía, Guillermo II, ha aparecido en Nueva Orleáns y se ha casado con una mujer joven y rica llamada Virginia Kirk. Sin embargo, los periódicos de la ciudad denuncian a Otto como un impostor y le acusan de ser un aventurero de nacionalidad desconocida, cuyo verdadero nombre es Rico David Tancone.

El "príncipe", que cuenta 26 años de edad, y su mujer, que tiene diez años más, han marchado en viaje de novios a Méjico.

Interrogado por corresponsales norteamericanos, el titulado pretendiente ha declarado que posee todos los documentos que prueban su origen y que es objeto de calumnias y de una maquinación política y que sus enemigos quieren desacreditarlo "a los ojos de su pueblo, que aguarda su retorno con ansiedad", y añadió: "Yo triunfaré, pues el Movimiento monárquico del cual soy el eje adquiere una fuerza creciente en Alemania y vamos hacia la restauración de la monarquía". En cuanto a la "princesa" se limitó a decir: "Yo quiero a mi marido y tengo plena confianza en él". (Efe.)

Lisboa en Burgos

QUEIROZ, POETA MUERTO EN FIESTA

Cayó como fulminado por un rayo en plena diversión

LISBOA. — (Crónica de nuestro corresponsal, Adolfo Lizón).

En París, y en medio de una fiesta que era ofrecida a un pequeño grupo de periodistas e intelectuales portgusés, ha muerto Carlos Queiroz. Cayó como súbitamente alcanzado por un rayo, en plena juventud, el que hoy se podía denominar primer poeta lusitano. El inesperado suceso movió a todas las plumas y voces portuguesas e incluso se le dedicó en cuajo un periódico de la tarde lisboeta.

En el año 1935, con la concesión del premio "Antheronde Quental", saltó a la vida literaria lusitana un hombre inédito. Era el de Carlos Queiroz. Pasados unos años, otro hecho mereció resonancia en el panorama literario: la aparición de la revista "Litoral". Su director era ese mismo joven poeta y literato, alma de otra revista, "Panorama", que con "Litoral" y en campos distintos —equivalentes a los que en España tuvieron "Verlice" y "Escorial"— llenaban las necesidades intelectuales del país.

La anécdota de la aparición de "Litoral" no es conocida. Un día Mario Silva, agente de Navegación, regresa a Portugal tras de larga estancia en el Brasil. A su llegada a la Patria, Mario Silva, treinta y cinco años de prósperos negocios pregunta por su generación intelectual y se muestra dispuesto a servir de mecenas para que los hombres de sus edad tengan un órgano, una forma de expresión. Así surge "Litoral".

Fué "Litoral" la revista que alcanzó en Portugal rango de historia literaria contemporánea.

El tronco sonoro del alma lusitana cuyo tema, tras de los cancioneros, fué el mar, y el tercero, la muerte.

DESINSECTACION DE AVIONES

EL INSECTICIDA PULVERIZADO ROCIA POR COMPLETO EL INTERIOR DEL AVION

Acaba de inventarse un procedimiento automático de desinsectación de aviones. Ideado especialmente para su aplicación en los aviones de transporte, dicho procedimiento contribuirá a evitar que insectos peligrosos pasen de un país a otro.

Los insectos portadores de enfermedades o perjudiciales a la agricultura pueden entrar por aire en una nación sin ser descubiertos. La desinsectación a mano no es del todo eficaz, según se ha podido comprobar, ya que a menudo quedan olvidadas algunas partes del avión.

Con el nuevo procedimiento, basta que el piloto oprima un botón instalado en el cuadro de mandos del aparato para que el insecticida pulverizado rocíe por completo el interior de un avión de carga o de línea. Dicho insecticida alcanza todos los puntos del aparato.

Se aplica dos veces el insecticida. La primera dosis mata los insectos corredores más fuertes antes de que entren a bordo los pasajeros o la carga. La segunda dosis es más débil y se aplica en pleno vuelo, con objeto de destruir los insectos voladores que puedan haber entrado durante la operación de carga.

El procedimiento ha sido inventado por la Marina de guerra norteamericana, en colaboración con el Servicio de Sanidad Pública y el Departamento de Agricultura de los Estados Unidos.

EDUARDO BALAREZO, TRAFICANTE Y APRISTA

Es frecuente que los grandes traficantes de drogas o los negociantes de bajos fondos acaben por ampliar sus "actividades" en las directivas de los partidos políticos extremistas. Eduardo Balarezo es un peruano, jefe de una banda que llegó a colocar, desde 1946, más de ciento cincuenta kilos de cocaína mensuales en Estados Unidos. Si se tiene en cuenta que cada kilogramo de la droga puede producir más de ciento cincuenta mil dólares, es posible darse aproximada idea de tan fantástico "negocio". Desde 1948, en que Balarezo fué presentado a Haya de la Torre jefe aprista, figura, naturalmente, en la directiva del partido.

CURIOSA organización

Tres jóvenes muchachas de Melbourne han organizado una nueva empresa única en el mundo: se llama "Save Time Service"; es decir: "Servicio Economizador de su Tiempo". Estas chicas se encargan de realizar todas sus compras y de llevárselas a domicilio mediante una comisión del 10 por ciento, y además se hacen cargo de todas las obligaciones de uno.

Se encargan de comprar los regalos de cumpleaños y santo, escriben las cartas de sus clientes, hacen cola para obtener entradas para los partidos de futbol y nunca desdeñan ninguna misión por extraña que sea.

Una de estas muchachas confesó que recibían unos encargos tan raros, que ya nada era capaz de sorprenderlas.

¡INVENTO!

Nueva máquina de reproducción fotográfica

En los Estados Unidos se ha inventado una pequeña máquina, de construcción compacta, que puede fotografiar una página de libro hasta en el sitio próximo al lomo, donde se curva la página. Se espera que ese invento sea de gran utilidad a los eruditos, que a veces se pasan horas y días copiando a mano páginas enteras de libros raros.

La máquina que es lo suficientemente pequeña para caber en una cartera de mano, puede ser manejada por cualquiera, después de recibir las instrucciones necesarias durante unos cuantos minutos. Por lo menos, así lo afirma el inventor, Frederick G. Ludmir, jefe de la sección fotográfica de la biblioteca de la Universidad de Yale, en New Haven (Connecticut). La máquina viene a costar unos 35 dólares y, según se dice, el gasto por página es de unos dos centavos de dólar.

El nuevo instrumento de reproducción, bautizado con el nombre de "Contoura", se compone de una hilera de seis lámparas eléctricas empalmadas, una careta de igualación de luz y una almohadilla translúcida e hinchada. La careta de igualación de luz, que constituye un secreto del inventor, permite acercar las lámparas a la página que hay que fotografiar. Gracias a la almohadilla se puede fotografiar lo impreso en el lado curvado de la página.

Mediante el procedimiento de revelado húmedo corriente, la máquina da negativos invertidos, que pueden leerse mediante un espejo empotrado o utilizarse para sacar pruebas positivas. El inventor está tratando de hallar un método de revelado en seco, que dará directamente pruebas positivas.

Yvotte Chauvire, famosa bailarina francesa, luce este precioso vestido de noche descotado, en tafeta azul, con el corpiño brocado con diminutas perlas. Es una creación de Pierre Balmain.—(F. ORTIZ).

ITALIA Y MEJICO

MEJICO, 8. — Entre Méjico e Italia fué firmado un "modus vivendi" comercial, que ha sido aprobado por el Senado mejicano.

Las horas muertas

Por Camilo José de CELA

Los convalecientes, avaramente agarrados al reloj y al calendario —al reloj de sol de la esperanza y al calendario que sólo cuenta, alumbrados con lucecita propia, los días fastos—, tratan de matar, como mejor pueden, las horas muertas, sus largas horas lentas, tediosas, isócronas, idénticas a las que ya pasaron y a las que están por venir, un poco quizás por el gusto de agotarlas con parsimonia, otro poco tal vez por el regusto de irlas borrando, una tras otra, para que lleguen a dar paso a las abiertas horas de la salud y de la libertad, esas horas que están siempre al final, como todas las sorpresas.

(El escritor, al acabar de escribir este párrafo pensó colgárselo a algún compañero venerable y desaparecido —¿Byron?, ¿Taine?, ¿Montesquieu?— y emplearlo como cita o lema de este artículo. Las sentencias de los ilustres autores, ya nos lo dijo Cervantes, admiran a los leyentes, que tienen, a quienes las emplean, por hombres leídos, eruditos y elocuentes. Pero ese fondo, no se sabe si de honradez o de coquetería...).

Existe una amable moral del tiempo convaleciente, una moral en la que no ruborizan ni el mismo ni el distingo, en la que todo —aún lo más desusado— pronto cobra carta de estable naturaleza en el ánimo del convaleciente, ese ánimo abierto ansiosamente a todas las sonrisas como una granada que acabase de rasgar su viente, pletórica de madurez y de sazón.

Y es que el convaleciente, el hombre que, a las espaldas y a la enfermedad, "ha nacido", según la sabia y cordial expresión popular, pasa por unas fechas en que es puro de ingenio como un niño que nace, egoista e indefenso, antojadizado en sus afanes y torpe para la vida. Y cuando pierde, con las fuerzas recobradas, ingenuidad y pureza, torpeza y antojo, indefensión y egoísmo, le ponen el sombrero y le dicen que salga a la calle a ganarse la vida. Porque el convaleciente es un niño que no tiene adolescencia, quizás porque, gracias a Dios, recobra la salud perdida en menos tiempo que un niño deja de serlo.

A las dulces horas muertas de la convalecencia —las horas de la butaca, el fuego y la manta por las piernas— se agarra el ex enfermo como a un clavo ardiendo, quizás porque sabe lo que al final le espera. Y en esa etapa que ya no es la enfermedad, pero que tampoco es aún la salud, el convaleciente, que tiene la cabeza floja, hace recuento, como mejor puede, de lo que ha pasado y de lo que ha de pasar, se asusta de lo que piensa y esconde la cabeza debajo del ala —como el avestruz—, que es quizás la postura más exacta de la convalecencia.

Debieran los poetas templar su lira para cantar en octavas reales la loa de las horas muertas, esas horas que, bien mirado, no son de nadie ni nadie las agarra al paso, aunque algunos finjan creer que el tiempo es oro, esas horas que navegan a la deriva, como los restos de los naufragios, y que, según la ley, pertenecen por mitades al Estado y a quienes las encuentran.

Pero es que a las horas muertas, como a las bellezas difíciles de ver o de explicar, nadie se acerca sin tentarse la ropa, aunque las horas muertas se presenten desnudas como las almas. Porque el miedo es libre y las horas muertas, aunque dan vida y no muerte, atemorizan a los timoratos.

El convaleciente, desgranando su rosario de horas muertas, de horas deleitosas, de horas lentas y amables como los cuentos que jamás acaban, llega a convertirse en el avaro del tiempo, que no le guarda porque el tiempo se cuela por todas las rendijas, pero que lo ve marchar con llanto en los ojos y dolor en el corazón.

Porque ese tiempo que se va por la cuesta abajo del calendario como esa agua que ha rebasado ya la presa del molino, no es sino memoria de que pueda verse con los ojos, o saborearse con el paladar, o palparse o acariciarse con la mano.

Y el convaleciente —los convalecientes— que no quiere oír sonar la última hora muerta por que siente un terror pánico hacia la primera hora viva, se aclopa a su sillón, vuelve a cambiar, una vez más, de postura, y pega el oído a la eterna caracola del tiempo, un poco con la esperanza, quizás de que el tiempo no pueda atravesar el nácar.

ANESTESIA MELODICA

Desde hace muchos siglos, la música se ha venido utilizando para combatir el dolor. Los cantos y sortilegios de los hechiceros son un ejemplo que ha llegado hasta nuestros días.

Pero la medicina moderna está descubriendo de nuevo las potencialidades de la música empleada como analgésico. Los médicos neoyorkinos Irving Pallin y Albert Chiron están realizando en la actualidad varias investigaciones en este sentido, y ya han podido comprobar su resultado satisfactorio en la anestesia dental, colocando en la silla un pequeño amplificador. Está fuera de duda que la música atenúa el dolor, y lo que es más importante: elimina totalmente la tensión y nerviosidad del paciente.

Del mismo modo que se ha podido comprobar que durante el parto las mujeres, por lo general, sienten una gran aprensión y como consecuencia de ella, en vez de colaborar con el médico se puede decir que luchan con él. Por medio de una mezcla apropiada de música y de drogas sedantes suaves, se ha conseguido excelentes resultados. Más de cien partos, en los que ha sido preciso utilizar el fórceps, se han efectuado al compás de la música.

Los mejores analgésicos musicales que se han utilizado hasta la fecha son: "Claro de luna", de Debussy; "Poema", de Hubisch y "Sonata de claro de luna", de Beethowen.

PARA LAS AMAS DE CASA

UN NUEVO PROCEDIMIENTO PARA SACAR BRILLO A LOS METALES

Un procedimiento químico que permite dar a los metales un magnífico lustre se ha inventado en Norteamérica. Con el nuevo método se evita tener que sacar el brillo frotando con una gamuza, y se pueden lustrar a la vez muchos objetos metálicos en unos cuantos segundos.

La nueva solución química, ideada en el Instituto Battelle, de la ciudad de Columbus (Ohio), está compuesta por ácidos fosfórico, nítrico y acético. Se sumerge el objeto metálico en esa solución y, al ser retirado unos segundos más tarde, surge tan reluciente como un espejo.

El tiempo de inmersión varía de diez segundos a diez minutos según la mayor o menor suciedad de la superficie del objeto, el grado de brillo deseado y la temperatura del baño. Cuanto más baja sea esta última, tanto más lenta será la acción de la solución.

PIES GRANDES, REUNIDOS

LONDRES, 8.—Se ha constituído en Inglaterra la Asociación de Mujeres con Pies Grandes, ya con doscientas afiliadas.

Uno de los fines de la Asociación es conseguir de los fabricantes de calzado que elaboren zapatos hasta el 45 y medio. (Efe.)