NUEVA RIOJA

50 Ctmos. EJEMPLAR

Año X.-Núm. 2.754 — Logroño.-Viernes, 29 de agosto de 1947 — Martínez-Zaporta, 9.-Apartado 28

SU SANTIDAD EL PAPA Y TRUMAN

se comprometen a combinar sus recursos en favor de un orden mundial moral y de la reconstrucción de la paz sobre principios cristianos

CIUDAD DEL VATICANO, 28.—Su Santidad el Papa Pío XII y el presidente Truman, en un intercambio de cartas, se comprometen a combinar sus recursos en favor de un orden mundial moral y «de la reconstrucción de la paz sobre principios cristianos», dice la Agencia United Press.

En la carta del presidente Truman, fechada el 6 de agosto, y que fué entregada al Sumo Pontífice por el representante especial de Truman cerca de la Santa Sede, Myron Taylor, el presidente norteamericano dice: «Deseo hacer todo cuanto esté de mi parte en el esfuerzo para conseguir un orden mundial moral».

La carta del Santo Padre, de fecha 26 de agosto, indica que el Sumo Pontífice cree que la vasta mayoría de los pueblos del mundo, aún aquellos en que no se permite la libre expresión del pensamiento, «comparten el deseo de asentar firmemente la paz sobre tradiciones cristianas».—(Efe.)

CIUDAD DEL VATICANO, 28.—En la carta de contestación del Papa a la carta enviada por Truman por medio de su representante personal, Myron Taylor, el Romano Pontífice recuerda que la sociedad civil es de origen divino y está indicada por la naturaleza misma; pero es subsiguiente al hombre y está destinada a defenderlo y ayudarlo en el legítimo ejercicio de los derechos que Dios le ha dado. Expresa S. S. su gratitud a Truman por el testimonio de éste y del deseo y la determinación de un pueblo grande y libre de dedicarse con confianza y generosidad a la noble tarea de reforzar los fundamentos de la paz que anhelan todos los pueblos de la tierra.

El Papa habla después de las injusticias sociales y raciales y de las animosidades religiosas existentes entre los hombres y grupos que afirman tener una civilización cristiana. A todos los sinceros amantes de la paz —dice— corresponde unirse en la tarea de neutralizar tales armas, con lo que vendrá la unión y la esperanza de que no prevalecerán los enemigos de Dios y de los hombres libres. En esta tarea cooperará la Iglesia, que, desde su fundación, ha defendido al individuo contra la opresión y a la religión contra la persecución. Termina expresando su complacencia por haber tenido la oportunidad de dirigir una palabra de aliento a todos aquellos que se proponen en serio afianzar el frágil armazón de la paz hasta que sus cimientos puedan establecerse más firmes y sabiamente. Elogió la generosidad del pueblo norteamericano para los que sufren y están oprimidos en todas las partes del mundo.

La carta de Truman ponía de relieve la dificultad de las tareas para hacer frente a los difíciles problemas de la liquidación de la guerra y de los nuevos problemas aún no resueltos. De no combinar ahora su energía las fuerzas morales del mundo —prosigue la carta—, el desaliento ha de profundizarse y reforzarse inevitablemente, y la eficacia que así se perdería por parte de estas fuerzas sería ganada por aquellas fuerzas que se oponen a las primeras y que tratan de destruirlas.

La carta de Truman también dice: «Creo que la mayor necesidad del mundo más fundamental hoy para todo lo demás es el renacimiento de la fe. Debemos tener fe en el triunfo de la verdad y de la decencia; fe en que la Humanidad vivirá en libertad y no en las cadenas de la mentira ni en la cadena colectivista de sus vidas; fe en tal plenitud que llene de energía a hombres y mujeres de todas partes para construir con tenacidad un mejor orden social en el mundo. Los tiempos reclaman una fe que sea lo suficientemente fuerte para luchar si es preciso por el Derecho, que sea capaz de aguantar las perturbaciones y penalidades y aún el desprecio procedente de las fuerzas del mal, y capaz de surgir renacida y vitalizada de la lucha diaria».—(Efe.)

La jornada en el Palacio de Ayete

SAN SEBASTIAN, 28.— S. E. el Jefe del Estado despachó en la mañana de ayer con el subsecretario de la Presidencia del Gobierno, señor Carrero Blanco, y seguidamente recibió en audiencia al gobernador civil de Guipuzcoa, señor barón de Benasque.

Albornoz ha formado "gabinete" sin Prieto

EN SUSTITUCION DEL DE LLOPIS

PARIS, 28.—Después de una crisis de veinte días, Alvaro de Albornoz ha logrado formar un «gabinete» rojo en sustitución del de Llopis. De él están excluídos socialistas y comunistas, no figurando en el mismo más que los partidos llamados republicanos: Izquierda Republicana, Unión Republicana y Republicano Federal. Albornoz llegó a la capital francesa el sábado por la tarde, y por fin le han sido aceptados por Martínez Barrio los siguientes nombres: Fernández Sarabia, para Guerra; Fernando Valera, para Justicia y Hacienda, de Unión; Eugenio Araujo, para Economía, del Federal; Salvador Cremades, de Izquierda, para Educación e Información, y Torres Campañá, de Unión, para Inmigración. Albornoz —Izquierda Republicana— desempeñará la cartera de Estado y la Presidencia.—(Efe.)

Normas para la preparación del proyecto de presupuestos generales del Estado

Se basan en principios de gran austeridad administrativa

MADRID, 28.—Las normas para la preparación del proyecto de presupuestos generales del Estado para el ejercicio económico de 1948, dictadas por el ministro de Hacienda, de conformidad con lo acordado por el Consejo de ministros, se basan en principios de gran austeridad administrativa, según los preceptos de la orden que hoy aparece en el «Boletín Oficial del Estado».

La estructura del proyecto conservará la distribución por capítulos, artículos, grupos y conceptos que viene teniendo desde 1934, para la mayor facilidad de las operaciones administrativas y contables que de su utilización se deriven.

En la expresión de los conceptos se determina que se cuidará de emplear la mayor concisión y claridad posibles, evitando el uso de frases indeterminadas o ambiguas que permitan realizar gastos que no se refieren exactamente a los comprendidos en el capítulo y artículo en que cada partida figure, y tampoco se utilizará la expresión, «etcétera» ni la frase «demás gastos del servicio», si no se especifica claramente el concepto, por ejemplo, sueldos, dietas, material no inventariable.

La totalidad de los gastos ordinarios y extraordinarios que se doten no podrá exceder de la suma de los diversos créditos autorizados para el año 1947, adicionada por el importe que represente la ejecución de lo dispuesto en las leyes aprobadas durante dicho año.

Para que en ningún caso se rebase ese límite, se manda que por cada Ministerio se realice una minuciosa revisión de las consignaciones que comprende el actual presupuesto, rebajando para el próximo las que, conforme a los resultados del ejercicio anterior y a la marcha del vigente, se consideren susceptibles de eliminación o reducción.

En cuanto a nuevos gastos a incluir por servicios creados durante la vigencia del actual presupuesto, el ministro de Hacienda dice que se procurará que la estimación de sus necesidades se realice con la máxima austeridad.

Las propuestas de créditos destinados a la ejecución de obras ordinarias y extraordinarias, cuando no figure el importe de cada una de las que han de realizarse y el plazo de ejecución a que corresponda, se establece que se justificarán con relaciones que comprendan el pormenor de cada obra y el crédito que para ellas se solicite.

Los anteproyectos de cada presupuesto deberán remitirse por los distintos Ministerios al de Hacienda, en ejemplares duplicados, antes del día 1 de octubre de 1947. Los referidos anteproyectos constarán de dos partes: Resumen o estado y pormenor.

Con respecto a los presupuestos de ingresos y de gastos de los organismos autónomos, el ministro de Hacienda dispone que se tramitarán y aprobarán en la forma establecida en las disposiciones porque, respectivamente, se rija, formándose con ellos un apéndice o adición de los generales del Estado, y se considerarán nulos de pleno derecho los actos que, a partir de primero de enero de 1948, realicen los organismos expresados cuyos presupuestos no figuren insertos en el apéndice aludido.

Los gestores, administradores, representantes o funcionarios de estos organismos que exijan o perciban alguna exacción no autorizada en los presupuestos aprobados, incurrirán en la resposabilidad que establece el artículo 224 del Código Penal.

Los proyectos de presupuestos de esos organismos deberán remitirse

(Pasa a la cuarta página)

Llega a Cádiz el ministro de Obras Públicas

El director general de Regiones Devastadas da las instrucciones precisas para proceder a la inmediata reconstrucción de las barriadas destruídas

FUNERALES EN PUERTO REAL

PUERTO REAL, 28.— Bajo la presidencia del almirante don Pascual Cervera, y con asistencia del Ayuntamiento, bajo mazas, se han verificado solemnes exequias dedicadas por el Municipio en sufragio de las víctimas de la tragedia de Cádiz. Asistió el pueblo en masa, así como todo el comercio y la industria, que cerró en su totalidad durante la celebración de los funerales.

TELEGRAMAS DE PESAME

CADIZ, 28.— Entre los telegramas de pésame últimamente recibidos en el Ayuntamiento figura uno del general Queipo de Llano, fechado en El Escorial, otro del general García Escámez, que se halla en América, y que dirige desde Ciudad Trujillo. También han llegado mensajes de residentes españoles en países americanos ofreciendo abrir suscripciones en favor de los damnificados.

LOS TRABAJOS DE REPARACION DE LA FABRICA DE GAS

CADIZ, 28.— Han llegado varios técnicos y otro personal especializado, procedente de la fábrica de gas de Málaga, con objeto de proceder a los primeros trabajos de reparación de la fábrica de gas de Cádiz. Esta fábrica, que se encuentra situada a menos de un kilómetro de distancia del lugar en que ocurrió la catástrofe de la barriada de San Severiano, ha sido una de las instalaciones industriales que más perjudicada ha quedado de tal manera, que es imposible calcular cuándo podrá ser restablecido el suministro de gas a la población. La fábrica cuenta con 14 edificios con toda clase de instalaciones, y casi todos han quedado destrozados por los efectos de la explosión, y algunos de ellos convertidos en escombros. Con ser todo esto muy importante, lo más grave ha sido la destrucción de cúpulas de los gasómetros y, a medida que se van desaguando las cubas de ella, se aprecia que el cuerpo cilíndrico tiene más de la cuarta parte totalmente inutilizado. Mañana llegará también personal técnico de la fábrica de gas de Valencia para cooperar a los trabajos de reparación.

FELICITACION A LOS LOCUTORES DE LAS EMISORAS COSTERAS

HUELVA, 28.— En sesión celebrada por el Ayuntamiento, se dió lectura a un telegrama del alcalde de Cádiz agradeciendo al de Huelva los acuerdos adoptados con motivo de la catástrofe recientemente ocurrida allí. Igualmente se dió cuenta de la siguiente comunicación del director de la Transradio Española de Cádiz, que dice: «Le agradeceré felicite de todo corazón en mi nombre, por los servicios prestados en la noche de la catástrofe de esta ciudad, a los locutores de las costeras de islas Cristina, Ayamonte y Huelva, por los servicios de socorro y ayuda prestados a esta emisora radiotelefónica. Estos locutores, con su trabajo entusiasta y colaboración espontánea, aminoraron el peligro que sufrió esta bella capital». A propuesta del alcalde, se acordó contribuir a la suscripción abierta por el Gobierno Civil de la provincia para los damnificados por la catástrofe de Cádiz con la cantidad de diez mil pesetas.

LA DIPUTACION MADRILEÑA ORGANIZA UNA GRAN CORRIDA DE TOROS

MADRID, 28.— Bajo la presidencia de marqués de Valdavia, se ha reunido esta mañana la Comisión Gestora Provincial. Rápidamente fueron aprobados todos los asuntos que figuraban en el orden del día.

Terminada la sesión, el marqués de la Valdavia pronunció las siguientes palabras: «Hace diez días que el dolor de la tragedia se ha adueñado de Cádiz, esa hidalga ciudad que es como un ancho portalón por el que se escapó el alma hispánica en torno de pueblos y hombres. En esa ciudad bella y generosa que es Cádiz, que en su pasado y en su presente nos enseñó heroísmo y admiración, se ha oído la queja del dolor, el lamento de la tristeza y la pesadumbre de la miseria y la destrucción. Desastre de tal magnitud ha llenado a España de pesar. Todos los españoles han sentido la tragedia gaditana como tragedia nuestra. Si el dolor es el nuestro, sus preocupaciones y sus calamidades son también nuestras.

Todos los españoles han comprendido en la magnitud del desastre, que no se puede permitir que en Cádiz, ni en el ánimo de los gaditanos queden cicatrices. El Gobierno ha marcado la pauta: asistencia total, desinteresada, fraterna; en una palabra, cristiana asistencia, que es algo más que una obligación oficial o un deber impuesto; que es una asistencia que emana naturalmente de nuestros corazones de hermanos y de nuestros sentimientos cristianos.

Por esto, España, que aprendió a no quejarse a lo largo de su historia, se apresta, decidida y generosamente, a mitigar el mal producido. La provincia de Madrid no podía ser una excepción, y ha puesto su afán desde los primeros instantes, junto al resto de España, y ha ofrecido al presidente de la Diputación Provincial de Cádiz su concurso y colaboración. Para que éstos adquieran la mayor eficacia, la Corporación que presido, teniendo en cuenta que es propietaria de la primera plaza de toros de España y el éxito económico alcanzado en la última corrida de beneficencia, que se elevó a 1.300.000 pesetas, tiene el pensamiento de organizar una gran corrida para allegar fondos en pro de los damnificados de Cádiz. Estoy seguro del éxito porque el corazón de los madrileños no sabe regatear la aportación económica cuando se trata de una causa noble; porque estoy seguro que tanto los toreros como los ganaderos han de responder desinteresadamente a nuestro llamamiento, como lo ha hecho ya la empresa arrendataria de la plaza de toros: en fin, porque todos cuantos intervengan en este festival han de realizarlo con carácter gratuito. Así se conseguirá que la recaudación vaya íntegramente destinada a la reparación de los daños causados por la catástrofe. Todavía no está concretada la fecha de su celebración, pero posiblemente se celebrará a principios de octubre, para dar tiempo a la organización de la fiesta y para evitar que coincida con otras de gran rango».

Terminó el marqués de la Valdavia pidiendo constase en acta el sentimiento de la provincia de Madrid por la desgracia de Cádiz, y que esto se comunique oficialmente a la Diputación Provincial gaditana.

OFRECIMIENTOS

MADRID 28.—En la Casa Civil de S. E. el Jefe del Estado continúan recibiéndose ofrecimientos en pro de los damnificados de Cádiz. Entre ellos figuran los dos telegramas siguientes:

«Nos encontramos a la completa disposición de ustedes para cualquier función pro-damnificados de Cádiz. Guadalupe Muñoz Sampedro, Luchy Soto y Luis Peña».

«Ruégole transmita a S. E. el Generalísimo ofrecimiento incondicional por patriotismo, como torero, para contribuir y remediar en lo posible desgracia acaecida en Cádiz.—«El Andaluz».

CAMBIO DE IMPRESIONES

CADIZ, 28.—El director general de Regiones Devastadas, Sr. Moreno Torres, ha celebrado esta tarde un cambio de impresiones con las primeras autoridades de esta capital.

Después, en unión de las autoridades, salieron a recorrer la zona siniestrada. Comprobó que todas las casas de la moderna barriada de Bahía Blanca han quedado casi destruídas, sin que se encuentre una sola en estado de habitabilidad. Después estuvieron en la barriada de San Severiano, donde el señor Moreno Torres quedó verdaderamente impresionado ante tal espectáculo de desolación y ruinas. Sobre el terreno dió las instrucciones precisas para proceder al derribo de los muros y proceder a su inmediata reconstrucción.

Más tarde, el señor Moreno Torres, con el subsecretario de Industria, alcalde, gobernador civil y otras autoridades que le acompañaron en las anteriores visitas, estuvieron en los campamentos instalados en varios lugares de la barriada y conversaron con sus habitantes. En la parte más afectada de la barriada habitaban 220 familias. El señor Moreno Torres manifestó que es tal el estado de las ruinas de aquella barriada que nada puede ser aprovechado, y se precisa construir un barrio de factura moderna con casas de dos plantas, y que el sistema a seguir es adquirir a los propietarios los solares y levantar en ellos las fincas, en el número que se precise. Añadió que la construcción de estas casas se efectuará con toda rapidez.

Seguidamente, las citadas personalidades se trasladaron a las inmediaciones de la barriada de casas baratas «España», en la que ha comenzado ya por la Delegación Nacional de Sindicatos la reconstrucción de 120 viviendas ultrabaratas, algunas de las cuales estarán terminadas dentro de un mes.

Poco después, las personalidades citadas le acompañaron al lugar denominado «Tres Caminos», para recibir al ministro de Obras Públicas, que llegó a las ocho y cuarto. El ministro y acompañantes recorrieron la barriada de San Severiano. Mañana, el señor Fernández Ladreda realizará una visita más detenida e inspeccionará las obras del puerto, las de la zona franca y después celebrará una reunión con las autoridades en el Ayuntamiento para continuar el cambio de impresiones con relación a la misión que trae a Cádiz el ministro de Obras Públicas.

(Pasa a la cuarta página)

Los tres transportes británicos con los inmigrantes judíos salieron ayer de Gibraltar

Pero han regresado nuevamente por avería en las máquinas de uno de los barcos

LA LINEA DE LA CONCEPCION, 28.—El Gobierno británico ha ofrecido a treinta y siete de las 57 mujeres que se encuentran en estado a bordo de los transportes de los emigrantes ilegales judíos anclados en el puerto de Gibraltar, y cuyo estado es muy avanzado, que desembarquen sin sus maridos. Se les ofrece acomodo en Gibraltar, permitiéndoles también desembarquen a los hijos menores de 14 años. Tan pronto como dieran a luz y estuviesen en condiciones de viajar, serían embarcadas a Palestina. Las autoridades les dieron un plazo que duró desde las tres de la tarde a las ocho de la noche de ayer. Primeramente, todas las mujeres que se encuentran en estas condiciones rehusaron la propuesta, que les fué hecha por los médicos de la Cruz Roja que viajan a bordo de los barcos. Después, cinco de las nueve mujeres que viajan en uno de dichos barcos dijeron que aceptarían si autorizaban también a desembarcar a sus maridos. Las otras cuatro contestaron que bajo ningún concepto abandonarían al resto de los emigrantes. La misma contestación fué notificada a los médicos de los otros barcos. Uno de los cabecillas, en nombres de todos, ha manifestado: «Nosotros somos un solo grupo y no nos dividimos en categorías de sanos, enfermos, jóvenes o viejos. Todos iremos a Palestina o ninguno. El ofrecimiento es tan inhumano como imposible».

Las autoridades han tomado grandes precauciones para evitar toda posible tentativa de contacto entre los judíos de los diferentes barcos. Trabajadores del arsenal estuvieron ayer asegurando las alambradas y defensas a bordo de los transportes donde están los emigrantes. No se ha registrado ningún incidente, y los trabajos de abastecimiento y limpieza se efectúan con toda perfección. Los hebreos de Gibraltar continúan remitiendo ropas usadas a sus hermanos de raza. También les han enviado 25.000 cigarrillos y un buen número de impermeables. Hoy conservan el ayuno ordenado por el gran rabino de Londres a todos los judíos del Imperio, y que será observado como simpatía por los emigrantes ilegales a bordo de los buques. A pesar de que estos transportes tenían anunciada su salida para esta mañana, a la cuatro de la tarde de hoy continuaban en el puerto.

ALGECIRAS, 28.— Los tres buques se se hallaban en Gibraltar con 4.600 inmigrantes judíos, salieron esta mañana rumbo a Hamburgo, pero regresaron nuevamente por avería en las máquinas de uno de los barcos.

Las tripulaciones de los buques han manifestado que el término de su compromiso de dos años ha terminado; pero, no obstante, continuarán a bordo hasta su llegada a Hamburgo; pero si en aquel puerto los inmigrante se negasen a desembarcar, posiblemente ellos abandonarían los buques para no tener que regresar al Sur.

Los inmigrantes se quejan de la mala alimentación de que se les hace objeto, a base de galleta, y de la extrema vigilancia ejercida sobre ellos, pues durante su estancia en Gibraltar los reflectores no han dejado de estar en constante funcionamiento hacia ellos, lo que les molestaba extraordinariamente en la vista.

Tsaldaris ha presentado la lista del nuevo Gobierno al rey Pablo

Los guerrilleros griegos han desencadenado una ofensiva general contra las tropas del Ejército regular

ATENAS, 28.—El jefe del partido populista, Tsaldaris, encargado de formar Gobierno, ha anunciado que continuará sus gestiones para completar la lista. Mientras tanto, los demás partidos siguen sin llegar a un acuerdo sobre la composición del nuevo Gabinete. La principal divergencia estaba en que casi todos los partidos invocan el derecho de presidir el Gobierno que se forme. Los liberales de Sofocles Venizelos reclaman un Ministerio de la más amplia base posible, incluyendo a los izquierdistas, cosa que no admite Tsaldaris.

El jefe de la misión económica norteamericana en Grecia, Griswold, ha declarado que posiblemente algunos políticos están tratando de provocar desacuerdos entre él, Griswold, y el ministro de los Estados Unidos en Atenas, Mac Veagh, con motivo de la actual crisis.—(Efe.)

ATENAS, 28.—Tsaldaris ha presentado la lista del nuevo Gobierno al rey Pablo. Se dice que en ella se reservan doce puestos al partido populista y dos para el de Gonetas, y se cree que el general Hervas quedará ministro de Orden Público. El partido de Kanellopulos tendrá un puesto, dos el de Papandreu, dos el de Venizelos y uno el de Alessandri.—(Efe.)

ATENAS, 28.— Ha sido reconstituído el Gabinete saliente de Demetrius Maximos con participación de siete jefes de partidos políticos.—(Efe.).

LONDRES, 28.—Los guerrilleros griegos han desencadenado una ofensiva general contra las tropas del Ejército regular en Tesalia, Macedonia y El Epiro, según anuncia un comunicado del «Ejército democrático griego» transmitido por la radio de Belgrado. Se afirma que las guerrillas han ocupado más de cien pueblos.—(Efe.)

Truman marchará a Río de Janeiro el domingo

Pronunciará un importante discurso en la sesión de clausura de la Conferencia Interamericana, que tendrá lugar el 2 de septiembre

WASHINGTON, 28.—El presidente Truman partirá para Río de Janeiro el domingo próximo, a bordo de su avión «Independence», para una estancia de dos o tres semanas en América del Sur. Durante su permanencia en Río pronunciará un importante discurso en la sesión de clausura de la Conferencia de Defensa Interamericana y participará en las fiestas del aniversario de la Independencia brasileña el 7 de septiembre.

Regresará el presidente norteamericano a Washington, a bordo del acorazado «Missouri», hacia el 20 del mes próximo. Además de su familia, acompañarán al presidente su jefe de la Casa Militar, almirante William D. Leahy; el consejero presidencial, Clark M. Clifford, y el doctor Teelan. El avión presidencial aterrizará hacia las cuatro de la tarde en la base aérea del Ejército norteamericano en Trinidad, y saldrá de aquí en la madrugada del lunes. Se detendrá para reponer combustible en Belem, para llegar a las nueve de la mañana a Río de Janeiro.

Saldrá a recibirle el presidente Dutra. El discurso que pronuncie ante la Conferencia de Petrópolis el martes será radiado a todo el mundo; y luego regresará a Río, donde ofrecerá una recepción a bordo del «Missouri» a los funcionarios brasileños y a los delegados de la Conferencia.—(Efe)

WASHINGTON, 28.— El avión presidencial «Independence», a bordo del cual Truman efectuará su viaje a Río Janeiro, ha sido acondicionado para que pueda permanecer en el agua en caso de un posible accidente. El avión lleva anzuelos, tabletas para purificar agua, mosquiteros, insecticidas y diversas armas, dos botes salvavidas y gran cantidad de munición.—(Efe)

PETROPOLIS, 28.— Los comités de la Conferencia Interamericana que se celebra en el Hotel Quitandinha, han terminado sus trabajos en el tiempo prefijado y los delegados se disponen a la redacción del tratado de defensa interamericana, que se conocerá por el tratado de Río de Janeiro.—(Efe)

PETROPOLIS, 28.—La Conferencia Interamericana ha aprobado por una mayoría abrumadora la propuesta de los Estados Unidos y de Méjico de hacer obligatorias para todos los países americanos las sanciones contra el agresor, con excepción del uso de las fuerzas armadas.—(Efe)

PETROPOLIS, 28.— La Conferencia Interamericana será clausurada el día 2 del próximo septiembre con la firma del tratado de Itamaraty. El acuerdo interamericano será designado «Tratado de Río de Janeiro».

La Comisión central ha aprobado una propuesta de Honduras para que se encargue el Consejo directivo de la Unión Panamericana de la elaboración de la Carta Educativa Americana para la Paz, a fin de presentarla para su consideración y estudio en la IX Conferencia Internacional Americana.—(Efe).

El nuevo presidente del Ecuador sustituye la Constitución de 1946 por la de 1906

Se ha entregado a doña María Eva Duarte de Perón el cofre con los mensajes de los alcaldes de Galicia

QUITO, 28.— Se ha restablecido la Constitución de 1906, en sustitución de la de 1946, por un decreto del nuevo presidente ecuatoriano, Mancheno.—(Efe).

TOMA DE POSESION

QUITO, 28.— Han tomado posesión de sus respectivas carteras los ministros de Previsión, Luis Maldonado Tamayo, y de Educación, Alfonso Larrea. Como se sabe, continúa en la cartera de Asuntos Exteriores José Trujillo. El ministro de Economía será designado después de escuchar la opinión de las Cámaras de Comercio e Industria.—(Efe)

VELASCO IBARRA, EN LIMA

LIMA, 28.— El expresidente ecuatoriano Velasco Ibarra y su esposa han llegado a esta capital, procedentes de Cali, en ruta hacia Buenos Aires.—(Efe)

LOS MENSAJES DE LOS ALCALDES DE GALICIA A LA SEÑORA DE PERON

BUENOS AIRES, 28.— En el Secretariado de Trabajo y Previsión ha sido entregada a doña María Eva Duarte de Perón el artístico cofre que contiene los mensajes que le dirigen los alcaldes de Galicia por intermedio del gobernador civil de La Coruña.

La esposa del presidente de la Argentina dijo: «Agradezco emocionada esa demostración espiritual de España. Con ocasión de mi visita a la Madre Patria, recibí testimonios de afecto y cariño por parte de las autoridades y del pueblo español; y yo interpreté que tales agasajos se enviaban por mi intermedio al pueblo argentino, al que el español está unido por vínculos de sangre, raza y tradición. El pueblo español está, hoy más que nunca, ligado a nuestro pueblo. El pueblo argentino agradece a la Madre Patria todos los homenajes que se han rendido, en mi persona a la Argentina co nmotivo de mi visita a España, que nunca podré olvidar. Tampoco se borrará de mi mente aquel espectáculo de incontables banderas argentinas y españolas reunidas en comunidad espiritual». (Efe)

CIERRE DE LOS TALLERES DE UN PERIODICO EN BUENOS AIRES

BUENOS AIRES, 28.— Los inspectores municipales cerraron anoche los talleres donde se tira el órgano socialista «La Vanguardia», alegando que no existen en dichos talleres depósitos para las bobinas de papel, lo cual origina dificultades en el tránsito por la calle de Rivadabia, que se halla próxima al edificio del Congreso Nacional.

La dirección del mencionado periódico ha manifestado que continuará la publicación de «La Vanguardia», cuya impresión se hará en otros talleres.

«La Vanguardia» —dice la United Press— es uno de los más vigorosos órganos de la oposición. El Gobierno ha prometido una declaración oficial sobre el asunto.—(Efe.)

DISTINCION A UN AGREGADO DE LA EMBAJADA ESPAÑOLA EN LA ARGENTINA

BUENOS AIRES, 28.—Perón ha impuesto la Orden del Libertador, en su cargo de Comendador, al agregado militar de la Embajada española coronel Ernilo Fernández Martos, que marchará dentro de breves días para la Península. Asistieron los ministros del Gobierno argentino, embajador de España y altos funcionarios.—(Efe.)

Otros dos accidentes de aviación

OSLO, 28.—(Urgente).— Un hidroavión de pasajeros que llevaba a bordo 27 viajeros y seis tripulantes, se ha estrellado al Sur de Hanstad, al Norte de Noruega, según anuncian las líneas aéreas noruegas.—(Efe.)

OSLO, 28.—La central de las líneas aéreas noruegas anuncia que han perecido todos los pasajeros y tripulantes del avión estrellado al Sur de Harstad, informa la United Press.

Un «Junker-52» con personal de salvamento ha sido enviado al lugar de la catástrofe inmediatamente después de conocerse la noticia.

El avión iba dirigido por uno de los pilotos noruegos más expertos y veteranos. También llevaba un segundo piloto, un navegante, un radiotelegrafista, un mecánico y una «stewardess». Se desconocen hasta ahora detalles sobre los pasajeros.

Herstad, el lugar de la catástrofe, se encuentra en la orilla Sur del fiord de Malagen, que es la entrada meridional del puerto de Tromsoe, en el Norte de Noruega.

LA HABANA, 28.—Un avión tipo transporte se ha estrellado en el cercano pueblo de Arroyo Naranjo, al Sur de esta ciudad. No se tienen más detalles de momento.—(Efe.)

SGCB2021

Enlace Abaigar - Peñalva

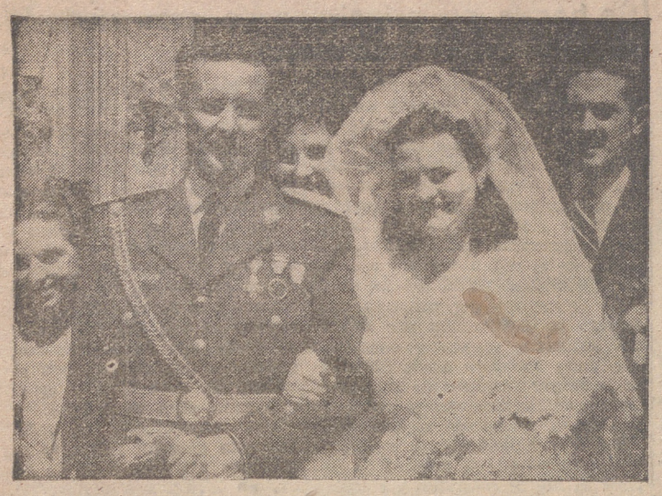

A las doce de ayer y en el altar mayor de la I. I. C. de Santa María de la Redonda, enteramente iluminado y adornado con sumo gusto, se celebró el matrimonio de la bella y simpática señorita Avelina Peñalva Trincado y del teniente del Ejército del Aire don Ricardo Abaigar Hernáez.

Los novios, con sus padrinos don Primitivo Abaigar Martínez, padre del contrayente, y doña Jesusa Trincado Peñalva, madre de la novia, ricieron su entrada en el templo a los acordes de la «Marcha nupcial de Mendhelson». La señorita Peñalva vestía un precioso «Raso Turquesa», cuya cola sostenía su encantadora sobrina Ana Mary Alavedra Peñalva. El novio llevaba uniforme de gala.

Bendijo el nuevo matrimonio don Francisco Murúa, profesor del Seminario de Vitoria y primo de la novia, que pronunció una hermosa y emotiva plática. Durante la solemne ceremonia cantó con verdadero arte y excelente voz el presbítero don Agustín Barrera, íntimo amigo de las familias de los recién desposados.

Firmaron como testigos el excelentísimo señor don Manuel Angulo Alba, general del Arma de Aviación; don Avelino Peñalva, padre de la novia; el primo de la contrayente, don Donato Murúa Trincado, gerente de la «Tonelería Mecánica Riojana»; los tíos de la señorita Peñalva, conocidos industriales logroñeses, don Justo Murúa Ruanes y don Joaquín Peñalva Fernández; don Salvador Alavedra Inver, industrial de Tarrasa y hermano político de la novia; el teniente de Aviación don Juan Esguizábel Miranda, y don Norberto Santarén Canel, subdirector de NUEVA RIOJA.

Terminada la ceremonia religiosa, se sirvió en el acreditado restaurante «Villa Isabel» una exquisita comida, a continuación de la cual se formó animado baile, que duró hasta las últimas horas de la tarde.

Los recién casados salieron en viaje para Aragón, Valencia, Cataluña y otras regiones, para regresar a Logroño, donde fijarán su residencia.

Al nuevo matrimonio y a sus distinguidas familias, de nuestra particular estimación, nuestra más cordial enhorabuena.

NOTICIAS DIVERSAS

Denunciados.—Por el cabo y sereno municipales, don Tomás Fernández y don Argimiro Espinosa, fué detenido un sujeto llamado Juan Romero Sánchez, domiciliado en Tetuán de las Victorias (Madrid), autor de la sustracción de dos jamones a don Eliseo Martínez García, domiciliado en Calvo Sotelo, 28, cuando este señor se apeaba del tren, procedente de Bilbao, que llega a esta capital a las doce de la noche. El detenido, en unión de las diligencias instruídas en Comisaría y los jamones ocupados, fué puesto a disposición del Juzgado de Instrucción.

—Al mismo Juzgado se ha cursado denuncia de Fernando Peñalva Trincado, con domicilio en Gallarza, 3, primero, por sustracción de una bicicleta, por autor desconocido.

—Se ha remitido al Juzgado Municipal un parte médico acreditativo de haber sido asistido de lesiones leves en el Hospital Provincial Fidel Leza Alvarez, domiciliado en la calle Marqués de San Nicolás número 22, segundo. Por las gestiones practicadas, se comprobó que tales lesiones le fueron causadas por agresión de su hermano Paulino Leza Alvarez, su tío, Antonio Alvarez García, vecino de Alberite, y Balbino Cadarso Rozas, que vive en Marqués de San Nicolás, 131, cuarto.

Asistencias.—En el Cuarto de Socorro del Hospital Provincial han sido asistidos: Eusebio Ochoa Alfaro, de 70 años, de herida incisa en el muslo de la pierna derecha, por mordedura de perro; Higinia Mendívil Landáburo, de 52 años, de herida contusa en el pabellón de la oreja izquierda, causada en su domicilio, con un plato, por Magdalena Aovar Moeras; Pedro Ulla, de 36 años, pintor, de herida cortante en el mentón, causada con un cristal, y Besifario Ferrero Santos, de 40 años, de herida contusa en el brazo izquierda y pierna izquierda, por caída de bicicleta, en la carretera de Navarra.

Cupón pro ciegos.—En el sorteo celebrado ayer, resultó premiado el número 975.

Los números terminados en 75 están premiados con 2'50 pesetas cada uno.

LO QUE USTED BUSCA

ES UN BUEN TRAJE, ELEGANTISIMOS Y PRECIOS QUE LE CONVIENEN, EN «CASA OROZCO», SAN BARTOLOME, 14, LOGROÑO.

Importante firma del Norte

PRECISA NOMBRAR AGENTE DE VENTAS PARA LOGROÑO Y PROVINCIA, SERA PRECISO TENGA CONOCIMIENTOS DE MAQUINARIA Y HERRAMIENTAS, POR ESCRITO A MANO Y REFERENCIAS AL APARTADO 806 DE BILBAO. RESERVA.

Concursos de ganados
en
SANTO DOMINGO DE LA CALZADA

DIAS 18 Y 19 DE SEPTIEMBRE

CABALLAR, ASNAL, VACUNO Y DE CERDA

Alfaro

DIAS 4 Y 5 DE OCTUBRE

CABALLAR, ASNAL, VACUNO Y LANAR

Albelda

DIAS 6 Y 7 DE OCTUBRE

CABALLAR, ASNAL Y VACUNO

EN LOS AYUNTAMIENTOS Y HERMANDADES SE FACILITAN GRATUITAMENTE LOS PROGRAMAS

Ganaderos: Concurrid con vuestros mejores ejemplares.

Para comprar su bicicleta, consulte en
HOGAR-CICLOS

DE SEÑORA, CABALLERO, ESPECIALES Y CORRIENTES. CON UNA PEQUEÑA CUOTA MENSUAL PUEDE HACERSE CON SU BICICLETA PREFERIDA.

GRAN SURTIDO EN USADAS.

Avenida de Navarra, 6. Teléfono 26-48

Todas las bicicletas son garantizadas

La Vida en la Ciudad

Falange Española Tradicionalista y de las J. O. N. S.

Jefatura Provincial

VISITAS

Relación de visitas recibidas por el Excmo. Sr. gobernador civil y jefe provincial del Movimiento en el día de ayer en la Jefatura Provincial del Movimiento.

Señor alcalde y secretario de San Asensio, don Jesús Argüello, de Oviedo; doña Adoración Blanco, y don Carlos García-Ibáñez Uzquiano, médico de Alesanco.

Fuera, fuera la rutina — de limpiar siempre arrastrada, — me dice María Vega — que usa a diario en la limpieza — el LIMPIA SUELOS ORTEGA. Véalo en Droguería de Carlos.

Sección Femenina

ALBERGUES

Otra vez las pequeñas camaradas van en busco del mar y la montaña

Van esparciendo sus risas y cantos regionales por nuestros hermosos campos; contemplarán la Naturaleza, que es sencillamente el acercamiento a Dios.

En estos días que permanecen en los Albergues veraniegos refrescan sus almas, enardeciéndolas en la virtud y en el amor a Dios y a la Patria, fortaleciendo sus cuerpos y creciendo en salud espiritual. Cuando vemos partir a las pequeñas, sentimos una enorme satisfacción en verlas ir tan contentas; es algo tan emocionante que sólo ellas a través de los años, podrán explicar a sus propios hijos en el recuerdo de aquellos días pasados en alegre camaradería y en pleno contemplación de la Naturaleza bajo el techo de una casita rodeada de bellos paisajes.

Anuncios oficiales

Ayuntamiento de Villalba de Rioja

El día siete de septiembre, a las doce de la mañana, tendrá lugar en la Casa Consistorial de este Ayuntamiento, en pública licitación y por pliegos cerrados, la subasta de 43 metros de pared mampostería con muro de contención y 73 metros de losa de hormigón para cubrir la canal que discurre por las calles de este pueblo. Dicha subasta será adjudicada al licitador que lo haga más económico. El pliego de condiciones está de manifiesto en esta Secretaría, de 9 a 1, los días laborables.

Villalba de Rioja, 26 agosto 1947.
El Alcalde: P. O., **Bonifacio Martínez.**

Hermandad de Castildelgado

(BURGOS)

Hallándose vacante el cargo de Secretario-Contador de esta Hermandad, pueden dirigirse al jefe de la misma antes del día 5 del próximo septiembre cuantos se crean con la suficiente aptitud para desempeñarlo.

El jefe de la Hermandad,
Anastasio García.

EDICTO

El Juzgado de Primera Instancia de Logroño, a efectos legales, anuncia incoación de expediente sobre declaración de fallecimiento de don Jesús Ruiz Martínez, natural de Nalda y vecino de Logroño.

Logroño, a veinticuatro de julio de mil novecientos cuarenta y siete.—El Secretario Judicial, **Julián Ruiz.**

Obras Públicas

Provincia de Logroño
CONCURSOS DE DESTAJOS

Hasta las trece horas del día 10 de septiembre próximo, se admitirán proposiciones en el Registro de Entrada de esta Jefatura de Obras Públicas, a horas hábiles de oficina, para optar a los concursos de destajos para ejecución de las obras siguientes:

	Pesetas
Primer destajo:	
Obras de reparación con riego de alquitrán filllerizado de los Kms. 61 y 62 del Camino Nacional de Vinaroz a Vitoria y Santander (Logroño a Zaragoza)	40.725'72
Segundo destajo:	
Obras de reparación con riego de alquitrán filllerizado de los Kms. 34 y 35 del Camino Nacional de Logroño a Vigo	39.472'82
Tercer destajo:	
Obras de reparación con riego de alquitrán filllerizado de los Kms. 297 al 299 del Camino Nacional de Medinaceli a Pamplona y San Sebastián (Soria a Logroño)	49.080'95
Cuarto destajo:	
Obras de reparación con riego de alquitrán filllerizado de los Kms. 12 y 13 del Camino Nacional de Logroño a Vigo	38.359'80

El detalle completo de las obras a realizar, así como las condiciones en que se han de celebrar los concursos, cuya apertura de pliegos será el día 11 de septiembre próximo, a las once de la mañana, se publicará en el «Boletín Oficial» de esta provincia.

Logroño, 28 de febrero de 1947.
El ingeniero jefe: P. A.,
A. Pérez Moreno.

Ayuntamiento de Logroño

EDICTO

En cumplimiento del acuerdo adoptado por el Excmo. Ayuntamiento Pleno con fecha 27 de junio ppdo. y a los fines de lo dispuesto por el artículo 38 del decreto de 25 de enero de 1946 para Ordenación provisional de las Haciendas Locales, los documentos señalados por el artículo 37 del mencionado decreto, relacionados con las obras de alcantarillado de la calle de Vélez de Guevara, estarán a disposición de los interesados en la Intervención Municipal y en las horas de diez a doce durante los quince días inmediatamente siguientes al de publicación del presente en el «Boletín Oficial» de la provincia.

Durante el referido plazo y el de siete días más, igualmente hábiles, podrán presentar cuantas reclamaciones consideren justas los contribuyentes comprendidos en el artículo 39 del referido decreto.

Conforme a lo dispuesto por el artículo 26 del Reglamento de Contratación Municipal, se habilita el plazo de cinco días para la presentación de las reclamaciones que los interesados pudieran presentar contra el acuerdo de celebración de subasta de las obras señaladas en este Edicto.

Lo que se hace público para general conocimiento de los interesados.

Logroño, 27 de agosto de 1947.
El Alcalde-Presidente acctal.,
Martínez Val.

SECCION RELIGIOSA

FIESTA DE SAN JOSE DE CALASANZ.—Se ha celebrado con la mayor solemnidad la fiesta del Santo fundador de las Escuelas Pías en el colegio de las mismas de esta capital.

La iglesia ha estado concurridísima durante los días del triduo, particularmente el día 27, ávidas las almas de ganar la indulgencia plenaria concedida a los que en dicho día visitan la iglesia de PP. Escolapios.

Los sermones han corrido a cargo del R. P. Fr. Jesús de Cañas, Superior de los PP. Capuchinos de esta de esta ciudad, el cual ha cantado con gran fervor y cariño las glorias del Santo fundador de las Escuelas Pías.

La capilla del colegio, con algún elemento valioso, ha actuado maravillosamente, lo mismo en el triduo de la tarde que en los actos de la mañana del día 27.

Felicitamos a los PP. Escolapios y rogamos para que su colegio, verdadera gloria moderna de la Rioja, palpite de vida y esplendor.

MM. AGUSTINAS.—Los días 29, 30 y 31 del corriente tendrá lugar, en la capilla de MM. Agustinas Ermitañas, el solemne triduo que a Nuestra Señora de la Consolación dedican las MM. Agustinas y la Asociación de la Visita Domiciliaria. El viernes y sábado la misa dará comienzo a las ocho. Por la tarde, a las 7'30, exposición de S. D. M., Rosario, ejercicio del triduo y cánticos. El domingo, 31, último día de triduo, misa de comunión a las 8, y a las nueve la solemne, y por la tarde, a las 7'30, exposición de S. D. M. como en los días anteriores y bendicinó papal a la que hay concedida indulgencia plenaria. Los sermones del triduo están a cargo del R. P. Valero López agustino de la residencia de Calahorra.

Nota.—Los fieles que habiendo confesado y comulgado visitaren esta capilla desde las doce del sábado hasta media noche del domingo, pueden ganar la indulgencia de la Porciúncula, con las condiciones ordinarias.

EJERCICIOS ESPIRITUALES EN LA CASA DE «CRISTO REY», DE TUDELA (Navarra).—Para aspirantes de Acción Católica y demás jóvenes comprendidos entre los 14 y 16 años. Del 6 de septiembre al 11 del mismo.

Para inscripciones y detalles, en el Secretariado Diocesano de Acción Católica, Primo de Rivera, 5, primero.

Escuelas Pías de Logroño

Este Colegio pone en conocimiento de todos sus alumnos:

1.º—El día primero de septiembre comenzarán las clases de Enseñanza Primaria.

2.º—El examen de ingreso se celebrará el día 18.

Los ejercicios de las asignaturas pendientes de aprobación se celebrarán el día 19.

3.º—Los alumnos vigilados de Bachillerato se presentarán en la Secretaría del Colegio para hacer efectiva su matrícula hasta el día 25.

Los alumnos de 5.º año entregarán tres fotografías de tamaño carnet.

Los acogidos a los beneficios de familias numerosas presentarán el carnet correspondiente.

Los que solicitan matrícula gratuita deben renovar la documentación oportuna hasta el día 20.

Horas de Oficina: Por la mañana, de 11 a 1. Tarde, de 4 a 6.

La Dirección.

Abajo el melón

Melón Tendral superior, 1 pta. kilo.
Sandías superiores 1 pta. kilo.
FRUTAS «LOS MAÑOS»
SAN JUAN, 7. — TELEFONO 1527.

FRONTON MODERNO
TRICIO

El DOMINGO, a las 5 y media

GRAN PARTIDO DE PELOTA

Titín y Lechuga
contra
ATANO VIII y BOJAS

CENTROS OFICIALES

Escuela Elemental de Trabajo

MATRICULA PARA EL CURSO 7947-48

Durante todo el mes de septiembre próximo se admite matrícula, de 7 a 9 de la noche, para la Sección de Pre-aprendizaje, grados de oficial obrero, maestro industrial y enseñanzas complementarias nocturnas para obreros.

EXAMENES DE SEPTIEMBRE

Los exámenes de las diferentes asignaturas y grados comenzarán el día 15 de septiembre a las ocho de la mañana, dando principio por prácticas de los diferentes talleres.

BECAS PARA APRENDICES Y OFICIALES OBREROS

El día 10 de septiembre termina el plazo para la admisión de instancias de los aspirantes a dichas becas.

Los ejercicios comenzarán en la tercera decena de septiembre próximo.

Instituto Nacional de Enseñanza Media

ENSEÑANZA DEL HOGAR (REVALIDA)

Los exámenes de Reválida de Hogar para las alumnas de séptimo año, se celebrarán en este Instituto el próximo lunes, día uno, a las diez de la mañana.

DEPORTES

FUTBOL

La Primera Categoría Regional

Trajimos últimamente a comentario la Primera Categoría Regional al hacer un llamamiento a los clubs en ella incluídos para que, aunando sus entusiasmos, repitieran en la venidera temporada un campeonato tan repleto de interés como el que celebraron en la temporada anterior.

De entonces a ahora, sabemos que van celebradas dos reuniones y que en ellas, dentro de un ambiente absolutamente deportivo y de compañerismo, se han perfilado los detalles de su ya cercana competición e incluso se hicieron señalamientos de fechas, campos y equipos con vistas a la confección definitiva del correspondiente calendario oficial.

En ninguna de esas reuniones hemos tenido la suerte de recibir la acostumbrada referencia. Extraoficialmente tampoco hemos sido muy afortunados. Alguna noticia suelta ha llegado a nosotros, cuya escasa importancia apenas si la hacía merecedora de atención.

Pese a todo ello, la Primera Categoría Riojana es acreedora a la mayor atención, y no hemos de ser nosotros quienes se la neguemos. La consideramos antes y seguimos considerándola como el manantial de donde han de brotar aficiones y la cantera que irá dando jugadores, y hay que procurar por todos los medios que aquél se seque y ésta vea malogrados sus productos.

En la vanguardia de ese general apoyo a nuestros «primeras categoría», tienen puesto preferente las entidades deportivas de la capital.

Las elevadísimas cotizaciones imperantes en los zocos futbolísticos obliga a pensar en el más extremado cuidado de los jugadores locales para ir haciéndolos asimilables a sus equipos. El mejor modo de conseguirlo es aumentando las facilidades para que esta retaguardia futbolística pueda satisfacer sús aficiones y entusiasmos, celebrar sus partidos y poco a poco ir formando jugadores.

Un síntoma, muy alarmante por cierto, se observa precisamente en la actualidad, y es revelador de que no se cuida como es debido a los productos deportivos de la tierra. Es el de la desbandada de estos jugadores «de segunda» hacia los equipos forasteros.

Calahorra, Alfaro, Estella, hasta Lérida, han logrado fichas de jugadores logroñeses. Y alguna de esas fichas ha sido objeto de buenas cotizaciones.

El perjuicio que ello causa al fútbol logroñés es manifiesto. Y su repercusión afecta más que a ninguno a la Primera Categoría Regional.

Las consecuencias de todo ello se han podido apreciar en la disminución de equipos que jugarán la ya cercana competición regional.

Siempre por conducto extraoficial, sabemos que se están allanando obstáculos y venciendo obstáculos para que lleguen a la media docena.

Los asistentes a las aludidas reuniones fueron: Haro Deportivo, Náxara, C. D. Calahorra, Logroño Rayo y «Loreto», filial de Maestranza Aérea.

Y aun cuando este quinteto asegurase partidos interesantísimos, hubiera sido más satisfactorio ver un número más crecido de «primeras» que hiciera más duradero el torneo. Deseoso de participar en él, está el entusiasta Atlético Riojano, y para ello, el afán de suavizar las asperezas a que antes hemos hecho alusión.

Este reducido número de participantes obligará a demorar el comienzo de su campeonato y, aún así, serán precisos muy pocos partidos para que sea conocido el campeón riojano de primera categoría.

Hay, pues, que facilitar a la retaguardia riojana el desarrollo y fomento de sus entusiasmos, aumentar la duración de sus torneos y competiciones, mantener y acrecentar el interés de sus partidos, que, con todo ello, irá haciéndose verdadera afición en toda la provincia.

En otra forma, esa emigración de jugadores y esa reducción de equipos son detalles que en nada favorecen a la Primera Categoría Regional Riojana.

X. X.

Centro de "Los Boscos"

Se comunica que desde el lunes, día primero de septiembre, darán comienzo las clases en esta escuela primaria, sita en Queipo de Llano, 18, bajo.

Los niños que deseen matricularse pueden hacerlo en dicho Centro, de 7 a 9 de la noche.

ESCUELAS Y MAESTROS

DELEGACION ADMINISTRATIVA DE ENSEÑANZA PRIMARIA

Se ruega a los señores que a continuación se expresan, se personen en esta Delegación cualquier día laborable, durante las horas de oficina, al objeto de hacerles entrega de sus títulos profesionales:

Don Emilio Escudero Castellanos, don Fernando Martínez Bujanda, don Gonzalo Herrero Miguel y don José María Chavarría Iriarte.

Registro Civil

Inscripciones verificadas ayer:

Nacimientos.—Josefa Begué Santa María, Juan José Justo Ligero y María Alicia Pascual Calvo.

Defunciones.—Ninguna.

Matrimonios.—José Rico Sicilia con Guadalupe Loizaga Espinosa, Víctor Alfaro Sáenz con Juana Ramírez Lecea, Simón Forcada Elías con María Josefa Regués Moreno, José Tapia Martínez con Cándida Préjano Castellanos y Ricardo Abaigar Arnaez con Avelina Peñalva Trincado.

Cinema Diana

MAÑANA

¡Magnífico Programa Doble!

1.º—ESTRENO excepcional

MUSICA INMORTAL

(SCHUBERT)

Con ILONA NASSEY y ALAN CURTIS.

Toda la intensidad sentimental y dramática del gran compositor, con una presentación prodigiosa. Cautiva... emociona... conmueve.

2.º—

Guadalcanal

Con PRESTON FOSTER, LLOYD NOLAN y WILLIAM BENDIX.

Todo realismo, emoción y dramatismo. Los hombres que luchan, ríen, sufren, mueren y triunfan. Una historia que recordará toda la vida.

HOY.-Teatro Moderno

Continua desde las cinco

BUTACA: 2 Ptas.

ULTIMO DIA del COLOSAL PROGRAMA DOBLE

1.—La grandiosa película nacional

TE QUIERO PARA MI

Con ANTONIO CASAL, ISABEL DE POMES y JOSE NIETO.

2.—MITAD HOMBRE... MITAD DEMONIO!!

La sombra de Frankenstein

(COPIA NUEVA)

Con BASIL RATBONE, BORIS KARLOFF y BELA LUGOSI.

BUTACA: 2 Ptas.

HOY-Jardín Victoria

De 9 a 1 de la madrugada

GRAN PISTA DE BAILE

— Muy importante —

De 9 a 10'30, por invitación. Desde las 10'30 a una de la madrugada, entrada libre.

Hace 25 años

El ministro de la Gobernación, refiriéndose al asunto de Correos, dijo que continuaba el reingreso de los funcionarios de Correos en número de 700, y que se habían hecho 850 nombramientos; y terminó diciendo: «Hay que hacer examen de conciencia después del acto de soberbia». En Logroño todos los servicios funcionaban con normalidad.

—En la Casa Consistorial se reunió la Junta directiva de la Asociación de Secretarios de Ayuntamientos de esta provincia, presidida por don Federico Sabrás, y acordaron dirigir una instancia al ministro de la Gobernación solicitando que se declarase obligatorio para los Ayuntamientos la concesión de jubilaciones, viudedades, orfandades, quinquenios y concordantes de la Ley Municipal, declarando función técnica el cargo de secretario.

—Dió a luz un niño, al que se le impuso el nombre de Gerardo Narciso, doña Margarita Remondo, esposa de don Eugenio Meiro, ambos empleados de Telégrafos.

—Falleció nuestro convecino D. Pedro Gracia, comerciante que contaba con dilatadas amistades y relaciones, por lo que su fallecimiento fué muy sentido, viéndose su entierro concurridísimo.

—El día de hoy fué francamente otoñal, de ambiente gris, por estar el cielo cubierto y de temperatura fresca, pues aunque la mínima en la madrugada no bajó de 12 grados, durante el día la máxima al sol sólo llegó a 21'5 grados, y 19'2 a la sombra.

—Llamó extraordinariamente la atención un hermoso automóvil que llegó a esta capital; tenía la forma de un auto de línea, con motor Hispano Suiza, y su carrocería era ingeniosamente construída con distribuciones para cuarto de baño, dormitorio, cocina, comedor y dos literas en su parte delantera, y encima llevaba los depósitos de agua y una magnífica motocicleta. Entre el pantano y Navarrete se detuvo con intención de pernoctar en dicho lugar, donde su dueño tuvo la ocurrencia de hacer «una pequeña velada» con un magnífico gramófono. Este automóvil fué objeto de ocurrentes comentarios entre el vecindario.

HACE 50 AÑOS.—Se celebró la última corrida de toros en San Sebastián, que fué presenciada por buen número de logroñeses. Guerrita, en el primero estuvo regular, y en el cuarto no hizo más que salir del paso y no *bien*. El público le increpó duramente diciéndole que, a quien cobraba como él sumas fabulosas por matar tres toros, había derecho a exigirle que en todas las corridas demostrase lo que valía. Emilio Torres «Bombita» estuvo bien en sus toros. El ganado de Cámara, de mucho poder y bravo.

—La temperatura máxima en el día de hoy fué de 23 grados, y 12 la mínima.

Importante

FIRMA EXPORTADORA DESEA RELACIONARSE CON FIRMAS IMPORTADORAS DE TODA ESPAÑA PARA ESTABLECER CUENTAS COMBINADAS.

DIRIGIRSE AL APARTADO NUMERO 681. — VALENCIA.

S. E. R. P. R. E.

Ofrece al público en sus Puestos de venta

MELON TENDRAL SUPERIOR.

A 0'80 PTAS. KILO.

HOY.-Cine Alhambra

(La pantalla de los éxitos)

Continua desde las CINCO

Entrada única: 2 Ptas.
A partir de las 9: 1 Pta.

¡Asombroso Programa TRIPLE!

1.º El enmascarado

2.º El tanque humano

3.º La muerte acecha

Las TRES jornadas COMPLETAS de la emocionante serie

El misterioso Dr. Satán

con EDWARD CIANNELLI y ROBERT WILCOX.

PLAZA DE TOROS DE CALAHORRA

FIESTAS DE SAN EMETERIO Y SAN CELEDONIO

Día 31 de agosto.—Monumental corrida de toros, con seis escogidos ejemplares de doña María Montalvo, para

MARIN, PARRITA Y ROVIRA

Día 1 de septiembre.—

CARRUSELL 1947

Revista cómico-taurino-musical dirigida por Llapisera.

Día 2 de septiembre.—

Magnífica novillada picada, con reses de Sánchez Terrones, para

PERICAS, ABAD Y GUINDA

Día 3 de septiembre.—Emocionante espectáculo de LUCHA LIBRE

SGCB2021

Inspección Provincial de Servicios Sanitarios, del Seguro Obligatorio de Enfermedad

Zonas médicas en la capital y en la provincia

Por resolución de la Dirección General de Previsión, fecha 13 de junio último (publicada en el «Boletín Oficial del Estado» del 14 de julio), fué aprobada la propuesta formulada por la Inspección Central de Servicios Sanitarios del Seguro de Enfermedad para cubrir las vacantes anunciadas de conformidad con el artículo 117 del texto refundido de 19 de febrero de 1946 en esta provincia.

En su virtud, han tomado posesión del cargo los facultativos designados.

Aprobada también la confirmación definitiva de los facultativos que anteriormente venían prestando servicio y que por su situación en las escalas les corresponde ocupar vacantes, esta Inspección Provincial, de acuerdo con las normas de la Superioridad, ha realizado el acoplamiento de todos los facultativos del Seguro, adscribiéndoles a las zonas correspondientes.

Estas zonas, que son comunes a la Caja Nacional, Servicio Sindical y entidades colaboradoras, son las siguientes en la capital:

ZONA PRIMERA

Comprende a todos los productores cuyos domicilios se hallen en alguna de las siguientes calles:

Albornoz, Avenida de Bailén, Avenida de José Antonio, Avenida de Portugal, Barriocepo, Beneficencia, Boterías, Bretón de los Herreros, Cabo Noval, Camino La Puebla, Camino Viejo Fuenmayor, Campa Militar, Canalejas, Carnicerías, desde el número 5 al final; Carretera de Burgos, Carretera del Cristo, Carretera de Laguardia, Carretera de Navarrete, Carretera del Cortijo, Depósitos Administrativos, El Cortijo, Depósito de Aguas, Gallarza, General Mola, comprende los números impares del 1 al 41 y del 2 al 52, Hermanos Moroy, del número 9 al final; Laurel, Marqués de Murrieta, Martínez Zaporta, Mayor, desde la Tabacalera a la calle Sagasta; Merced, Navarrete el Mudo, Norte, Once de Junio, Particular de Ulargui, Pantano, Paso a nivel, Peso, Plaza de San Agustín, Rey Pastor, Sagasta, comprende todos los números impares; Sagastuy, Samalar, San Agustín, San Pablo, Santiago, Senda de los Enamorados, Travesía de Campa Militar, Travesía Bailén, Travesía de Barriocepo, Travesía de Laurel, Travesía del Norte, Trinidad y Víctor Pradera.

ZONA SEGUNDA

Comprende todos los productores cuyos domicilios se hallen en alguna de las siguientes calles:

Afueras Puente de Piedra, Amós Salvador, Avenida 19 de Julio, Avenida de Navarra, Avenida de Viana, Los Baños, La Brava, Avenida 12 Ligero, Escuelas Pías, Este, Coso, Caballería, Cadena, Camino de la Cigüeña, Camino de Madre de Dios, Camino de Oyón, Camino de San Gregorio, Capitán Gaona, Carnicerías, comprende los números 1 y 3 y 2 y 4, Carretera de Mendavia, Carretera de Navarra, Casilla P. Piedra, Bustamante, Cuesta Cantabria, Fábrica Gas, General Franco, comprende todos los números impares; General Mola, comprende todos los números impares desde el 19 al final; Herrerías, Horno, Hospital Provincial, Hospital Viejo, Juan Lobo, Mayor, desde la calle Sagasta al final; Mercaderes, Muro de Cervantes, El Pino, Plaza de los Héroes del Alcázar, Primo de Rivera, Puente, Rodancha, Rodríguez Paterna, Ruavieja, San Bartolomé, Sagasta, desde el número 11 al final; San Francisco, La Ribera, San Gil, San Roque, Tejería, Traseras Castillo Dolores, Travesía Palacio, Varea y Los Yerros.

ZONA TERCERA

Comprende a todos los productores cuyos domicilios se hallen en alguna de las siguientes calles:

Avenida de las Adoratrices, Avenida Club Deportivo, Avenida Queipo de Llano, Camino Lobete, Camino Viejo Alberite, Camino Viejo de Lardero, Calvo Sotelo, Capitán Cortés, Carmen, Carretera de Lardero, Carretera de Soria, Carretera de Villamediana, Carretera de Zaragoza, Casas Baratas, Cascajos, Cristo, Duquesa de la Victoria, Estación, García Morato, Gonzalo Berceo, General Franco, comprende los números pares; General Mola, comprende los números pares desde el 54 al final; General Sanjurjo, Hermanos Moroy, comprende los números del 1 al 8; Huesca, Igay, Joaquín Elizalde, Lardero, Marqués de la Ensenada, Marqués de Vallejo, Miguel Escalona, Miguel Villanueva, Milicias, Muro del Carmen, Muro de la Mata, Oeste, Ollerías, Oviedo, Pérez Galdós, Polvorín, Prado Viejo, Prolongación Avenida de Colón, Prolongación de Huesca, Puente Madre, República Argentina, Sagasta, comprende los números pares del 2 al 10; San Adrián, San Antón, San Juan, Seminario, Somosierra, Travesía Huesca, Travesía Ollerías, Travesía República Argentina, Travesía San Juan, Vara de Rey, Virgen del Pilar y Avenida de Colón.

En el resto de las localidades de la provincia, las zonas médicas coinciden con las zonas de los titulares correspondientes.

De conformidad con la norma cuarta de la orden antes citada de 13 de junio pasado, al objeto de que a resolución del presente concurso suponga el menor trastorno y al propio tiempo para que los asegurados puedan hacer uso del derecho de elección de facultativo prevista en los artículos 101 y 102 del texto refundido de 19 de febrero de 1946 («Boletín Oficial del Estado» de 17 de marzo), sin que obste a ello el que la entidad colaboradora a que pertenezcan no tenga más que un solo facultativo por zona, se autoriza a dichos asegurados para que puedan elegir entre todos los facultativos que presten servicio en la zona donde residan, aunque pertenezcan a entidades distintas que el asegurado.

El derecho de elección de médico podrá efectuarse una vez dentro de cada año e independientemente de este plazo normal siempre que existan causas justificadas, tramitándose la petición en la forma prevista en dichos artículos 101 y 102.

Aquellos asegurados que a consecuencia de la norma anterior o del acoplamiento efectuado, les corresponde cambiar de facultativo, deberán informarse en la respectiva entidad colaboradora, a quienes, así como a los facultativos, les han sido proporcionadas las relaciones de asegurados adscritos.

Logroño, 23 de agosto de 1947.—**El Inspector Provincial de Servicios Sanitarios.**

BICICLETAS

ESPECIAL B H y CIB

DISCOS LLANTA 16

EMBELLECEDORES

Gran surtido

GOPEGUI

DUQUESA VICTORIA, 23.

CRONICAS DE LA REGION

CALAHORRA, 27.

TAURINAS. —Esto va teniendo sabor de fiestas: ayer, el pregonero anunció el desencajonamiento de los toros para la corrida grande, y a las siete en punto, la plaza de toros se mostraba casi llena de público. Seguridad tenía la empresa de lo que se iba a ver cuando así se hizo la operación de soltar los toros a puerta abierta y anunciándolo al público; esto es, lo contrario de cuando venían empresas al negocio, que los toros llegaban por la noche y, como no se podían tener tanto tiempo cerrados, iban a los corrales sin verlos nadie.

Los herederos de doña María Montalvo nos mandan seis ejemplares hermosos, de lámina, de armadura y de bravura. Son seis toros negros, iguales, y de respeto. No pecan de grandes, sin ser chicos. Son bonitos de verdad, y con semejante ganado tenemos la seguridad de que los tres matadores han de lucirse.

Terminada la operación, hubo aplausos y comentarios favorabilísimos.

Con eso y los aplausos que Julián Marín está alcanzando en San Sebastián, en Barcelona y donde quiera que actúa; con lo bien que están quedando tanto Parrita como Rovira, y con lo animada que va a estar la plaza el próximo domingo, podemos asegurar que tendremos tarde memorable de toros... La venta de localidades va muy bien, tanto para la corrida grande como para la novillada picada y para los otros espectáculos.

NOVENA.—Bien está que los actos profanos organizados en honor de nuestros Santos benditos prometan ser formidables y animados, pero si verdaderamente son en honor de San Emeterio y San Celedonio, mejor estará que los cultos se vean lo más animados posible. Y en la S. I. Catedral se viene celebrando en estos días la solemne novena, y los tres últimos días habrá sermón. Y es preciso que los calahorranos asistan a honrar a sus mártires.

Van llegando muchos forasteros, y sobre todo muchos calahorranos de los que residen fuera, y que estos días se disponen a pasarlos con nosotros. Sean todos bien venidos y que la estancia les sea gratísima.

OPOSICIONES.— Ayer dieron comienzo en la S. I. Catedral los ejercicios de oposición para cubrir la canongía de magistral, vacante por nuevo nombramiento del que tantos años y con tanto acierto la ocupó el M. I. señor don Eladio Díez Ulzurrun.

Actúa como único opositor el culto profesor del Seminario de Logroño, doctor don Nicolás Pérez.

NECROLOGICA.— Con profundo sentimiento traemos a nuestras columnas la triste noticia del fallecimiento, en plena juventud, de nuestro querido convecino don Carmelo Madorrán Sáenz, a los treinta años de edad.

Era el finado de profesión agricultor, y hace unos días se sintió indispuesto, viéndose obligado a hacer cama. En pocos días, la traidora dolencia le ha arrebatado la vida.

A su apenada esposa, doña Encarnación Gurrea, hijitos, Carmelo y Encarnita, padres, don Bonifacio, buen amigo nuestro, y doña María; hermanos y demás familia, testimoniamos nuestro sentido pésame.

Tanto los funerales como la conducción de los restos mortales al cementerio constituyeron imponentes manifestaciones, prueba de que el finado y la apenada familia cuentan con dilatadas amistades y sinceros afectos.

ARNEDO, 26.

PEREGRINACION A VALVANERA.— El pasado domingo, con gran entusiasmo y ejemplar fervor, más de 150 jóvenes de esta ciudad acudieron en peregrinación a postrarse a los pies de Nuestra Señora la Virgen de Valvanera, Patrona de la Rioja. La expedición fué dirigida por el virtuoso y joven sacerdote don Eliseo Llerena y por el presidente de Acción Católica, rama de jóvenes, don José Sáenz de Pablo. A las once de la noche llegaron a nuestra ciudad, en viaje de regreso, y, sin decaetr por un momento su entusiasmo, se trasladaron a la iglesia de los Santos, que aparecía abarrotada de fieles, a cantar una Salve a la Virgen de Vico en acción de gracias, pronunciando emotiva plática con gran elocuencia el señor cura párroco arcipreste don José María Delgado.

CONCESION DE DOS BECAS.— El pasado día 20, en la escuela de niñas número 1 de esta ciudad, tuvieron lugar los ejercicios de examen para la concesión de dos becas para seguir estudios de enseñanza media un niño y una niña de esta ciudad. Se presentaron a dichos ejercicios tres aspirantes, habiéndoles sido adjudicadas dichas becas a la niña Pilar Domínguez y al niño Pedro Pérez Medrano. Nuestra enhorabuena.

BODA.— En la iglesia de San Cosme tuvo lugar el pasado martes el enlace matrimonial de don Saturio Garrido Faulín con la bella señorita Herminia Gil de Muro Serrano. Bendijo la unión el señor cura párroco, don José María Delgado, y fueron padrinos el joven Marino Gil de Gómez Serrano, primo de la novia, y la bella señorita de Rincón de Soto Antonia Alonso, prima del novio.

Después de obsequiar a sus invitados, los nuevos esposos emprendieron su viaje de luna de miel, en el que recorrerán Zaragoza y otras capitales. Reciban nuestra más cordial y efusiva enhorabuena, que hacemos extensiva a sus familias.

CINE. —En los cines «Cervantes» y «Celso Díaz», el pasado domingo se proyectó «La dama desconocida», que gustó mucho.

El domingo por la tarde, en el Celso Díaz, y la noche del sábado en el Cervantes, se pasó la cinta cómica «Pistoleros sin pistola», que también logró distraer a los espectadores.

ESPECTACULO DE VARIEDADES.— En el acreditado Café Bar Brillante actuó el pasado domingo, con gran éxito, el célebre «Cuarteto Los Riojanos», en el cual, sus componentes, Eloisa, Martínez, Conchita y Santolaya, en sus canciones sub-americanas, regionales, jotas, etc., escucharon constantes y merecidísimos aplausos.

AUTOL, 26.

PEDRISCO.— Días pasados descargó sobre este término municipal una aparatosa tormenta de granizo que produjo grandes daños en el olivar, vinedo y huerta en la extensa zona que abarcó la nube, y que alcanza a varios parajes de los más ricos de nuestro pueblo.

DE FIESTAS.—Por la empresa Ochoa se está procediendo a la rápida construcción de nuestro coso taurino, llevando los trabajos muy adelantados, con el fin de dar las tres grandes corridas en honor de nuestro San Adrián, a base de personal competentísimo, no faltando el tradicional encierro del ganado.

El Excmo. Ayuntamiento también prepara varios juegos y cucañas y otros entretenimientos. Habrá también animados bailes públicos y de sociedad.

BASCULA.— Por el Excmo. Ayuntamiento, que tan dignamente preside nuestro camarada José Marrodán, se ha procedido a la colocación de una báscula de puente; mejora notabilísima y que tanto se dejaba sentir en esta localidad.

FALLECIMIENTO. —Ha pasado a mejor vida el que fué nombradísimo indutrial yesero don Alejo Soldevilla, cuyo trato, afable en extremo, le hizo acreedor al sin número de amigos con que contaba, no sólo en ésta, sino en todos los pueblos comarcanos.

A todos los familiares, nuestra sincera condolencia.

VIAJEROS. — Procedentes de Cuenca, han represado nuestros hermanos don Jesús Hernández, maestro nacional de Haro, esposa doña Luzy Poveda y encantadora hijita Mariff.

Manuel Mozos

HA REANUDADO SU CONSULTA

MEDICINA GENERAL — NIÑOS

RAYOS ULTRAVIOLETA. RAYOS X.

IONTOFORESIS.

Notas Militares

ZONA DE RECLUTAMIENTO Y MOVILIZACION

REVISTA ANUAL MILITAR. — INDULTOS.—Concedida la gracia de indulto por Decreto de 17 de julio del año actual y dictada una orden por el Ministerio del Ejército de fecha 11 del codriente (D. O. núm. 181) para la aplicación de dicho Decreto, por lo que a responsabilidades pecuniarias derivadas de la revista anual se refiere, se ha dispuesto lo siguiente:

«Quedan indultadas totalmente las responsbailidades pecuniarias derivadas de multas impuestas por las autoridade militares en cuantía no superior a mil ptas. cuando actúan en uso de las facultades que les concede el artículo 393 del Reglamento para el Reclutamiento y Reemplazo del Ejército.

Ello no obstante, para que pueda aplicarse esta gracia a los sancionados por no haber pasado la Revista anual, tendrán que acreditar que han cumplido con esta obligación dentro de un plazo de tres meses, contados a partir de la fecha de publicación de la presente orden, plazo que finaliza el día catorce de noviembre del año en curso, y de no hacerlo así, quedará sin efecto dicha gracia.

No se comprenden en el indulto, los efectos causados o que puedan derivarse de los correctivos indultados o de las multas satisfechas total o parcialmente.

Artemio Ochoa

MADERAS - Nájera

Compra madera de chopo, nogal, haya y otras, en su almacén o fuera, por metros cúbicos.

Revendedores - Detallistas de aceitunas

CIROJA

ES EL MEJOR

SI QUIERES HACER FORTUNA.

DESDE 5 KILOS Y 3'50 PTAS. EN ADELANTE, A DOMICILIO.

SAN ANTON, 8. — TELEFONO 2246.

ATENCION

En la calle del Carmen, 8, Trapería, se paga el papel de archivo y libros a 3 pts. kilo, y papel de envolturas del comercio a 1'75. Recorte de paño sastre y modista, a buen precio. Trapos corrientes, gomas; botes, 0'90 uno, y chatarra hierro y metal. Chatarrero autorizado. Pasa a domicilio. Tf. 2513

FARMACIA

se TRASPASA en pueblo de Logroño con 3.200 habitantes. Razón, Emilia Herrero, S. José, 1, Castejón, Navarra.

RAFIA

Casa PIAZUELO

NAJERA, 26.—

VELADA TEATRAL.— El viernes, día 29, en el Teatro Villegas de esta ciudad, como exponente de los altos valores artísticos que encierra la misma, se celebrará a las diez de la noche una selecta velada teatral a beneficio de la Acción Católica de la parroquia de la Santa Cruz, y en ella intervendrán, además de un numeroso grupo de niños y jóvenes najerinos, la Rondalla Najerina, y, acompañando al piano en ciertos números, el ya eminente músico José María del Campo.

El plato fuerte de la velada lo constituye el drama lírico misional de Lamamié de Claira, «Chao».

Réstanos sólo decir que el organizador de la velada es el siempre dinámico sacerdote najerino don Augusto Zubiaur, y que es esperada con gran interés por todos.

SUSCRIPCION PRO DAMNIFICADOS DE CADIZ.—Organizada por nuestro Ayuntamiento y por la Sección Femenina de Falange, se ha abierto en esta ciudad una suscripción con este fin. Se reciben los donativos en ambos centros, y sabemos que son muy numerosos los donativos recibidos.

CINEMATOGRAFICAS.— El pasado domingo, en el Teatro Villegas, se proyectó «Misterio en la noche», que gustó. Para el próximo domingo se anuncia «Compañero de mi vida».

GUIA SANITARIA

Mateo G. Baquero del Río

RAYOS X. — ESTOMAGO, HIGADO E INTESTINOS.

Gral. Franco, 7, 1.º — Tlf. 2121.

(C. S. P. n.º 16.)

Dr. Luis Eizaguirre

CORAZON Y PULMON

Director del Sanatorio de N.ª S.ª del Pilar. Teléf. 1-24.50. Puerto 16. San Sebastián. (Cens. Sani. n.º 33.)

ULCERAS VARICOSAS

VARICES — ALMORRANAS

Tratamiento sin operación

DOCTOR VALENCIA

Diplomado en el Instituto Español de Hematologia y Hemoterapia de Madrid.

Consulta: BRETON, 30. Gabinete de Alvarez. Teléf. 2625. (C. S. P. 146.)

REANUDA

SU CONSULTA EL

DR. URBINA

M. Villanueva, 2, 2.º - Telf. 1717

F. ALMAZAN CALVO

(Agregado a los Servicios del Dr. Blanco Soler en el Instituto Municipal de Nutrición de Madrid y Hosp. Central de la Cruz Roja)

MEDICINA INTERNA

Nutrición — Sangre — Endocrinología. — (Obesidad — Anemias — Bocio — Diabetes)

METABOLISMO BASAL

Consulta: De 11 a 1 y de 4 a 6.

Av. Portugal, 11, 1.º (C.S.P. 148)

Corazón Pulmón

TUBERCULOSIS

RAFAEL RUIZ

MEDICO ESPECIALISTA

del Dispensario LEDO de Bilbao

RAYOS X — MEDICINA GENERAL

ELECTROCARDIOGRAFIA

GALLARZA, 1. Teléf. 2119.

(C. S. P. n.º 127.)

CLINICA DENTAL GURREA

CONSULTA DIARIA DE 10 A 1 Y DE 4 A 8.

MURO DEL CARMEN, 10, 1.º IZQ. TELEFONO 1912. (C. S. P. n.º 29.)

Vallejo-Gallo

DENTISTA – Sagasta, 8-1.º (C. S. P. 170)

CLINICA DE PARTOS

ENFERMEDADES DE LA MUJER

Doctor SUSIN — TOCOLOGO

MIGUEL VILLANUEVA, 9. Teléfono 1457.

ANUNCIOS CLASIFICADOS

ALQUILERES

MESAS Y SILLAS plegables, alquila Restaurante «El Espolón».

MESAS Y SILLAS plegables, alquilo. Bar «La Glorieta». Teléfono 24-65.

PELUQUERIA SEÑORAS. Se arrienda o traspasa en Nájera. Para informes, escribir a B. A., San Fernando, 7, Nájera.

EMPLEADO BANCA precisa dos habitaciones sin muebles, derecho a cocina. Razón en Nueva Rioja.

ALMACEN se arrienda, amplio, con gallineros y huerta. Razón, Rodríguez Paterna, 19, 3.º; de 1 a 3.

ALQUILO un primero céntrico 300 pesetas. Ortega, M. Carmen, 8.

HABITACION sólo para dormir, se necesita. Razón, Casa Matute, calle Laurel, 10.

PISO primero en Gral. Mola, arriendo, propio para oficinas o viviendas. Razón, Droguería Ismael.

LOCAL sitio céntrico, se alquila. Razón en Nueva Rioja.

LOCAL con patio, se alquila. Razón, García Morato, 2, 1.º, dcha.

COLOCACIONES

TONELEROS con informes, se necesitan en Bodegas Franco Españolas. Informes, Oficina de Colocación. Referencia número 549.

OBREROS para la corta de leña, se necesitan. Dirigirse a Fermín Gómez, en Villalba de Rioja.

ASISTENTA, se necesita. Razón, calle Mayor, 31, 3.º.

SIRVIENTA, se necesita. Razón, calle Coso, 1, 3.º, dcha.

MUJER formal de 35 a 40 años, se necesita para servir a señor y dos niñas de 4 y 6 años. Dirigirse al repartidor de Nueva Rioja, en Nájera.

SIRVIENTA con informes, se necesita. Calvo Sotelo, 11, 3.º, dcha.

ASISTENTA, se precisa. Razón, Bretón de los Herreros, 23, Garage.

SE PRECISA CHICO de 16 a 20 años. Tintorería Oca. Merced, 2 y 4. Informes, Oficina Colocación. Ref. 550.

NINERA y para todo, se necesita. Razón Drs. Castrovieio N. 3.º, dcha.

CHICA de 16 a 18 años, se necesita en General Franco, 27, 1.º, dcha.

SIRVIENTA sabiendo de cocina, se necesita. Razón en Nueva Rioja.

SIRVIENTA con informes, se necesita. Vara de Rey, 33, entrlo. dcha.

MECANOGRAFO, se precisa con urgencia. Informes, Oficina Colocación. Referencia núm. 552.

CHICO para bar, se precisa con buenas referencias. Informes, Oficina de Colocación. Referencia núm. 551.

SIRVIENTA, con buenos informes y que sepa de cocina, se necesita; ganará buen sueldo. Informes, Calvo Sotelo, 28, 2.º, dcha.

COMPRAS

SACOS usados, compro. Franco, 49.

TINOS de 500 a 1.000 cántaras, madera de roble. Arsenio Millán, «Pepinillo y variante». Albelda de Iregua.

FINCAS

FINCAS «TEJADA». Máxima seriedad. Zaporta, 1, 3.º. Teléfono 19-64.

ESPLENDIDA BODEGA con Almacén muy amplio, se vende o se alquila. A. Pozueta. Muro de la Mata, 6, ent.

VENDO tercer piso llaves en mano, mucho sol, 4 hab. cocina, baño. Razón, García Carreras, Bretón, 38, 1.º.

AGENCIA VICTORIANO. Solares en venta en distintos sectores de la población. Muro del Carmen, 4.

SALTO DE AGUA de cinco metros altura, mil litros de agua por segundo, con edificio, canales de cemento y tierra de cultivo, se vende. Informes el Sr. Presidente de la Electra Comunidad de Regantes, en Rincón de Soto.

MARTINEZ vende grandes fincas agrícolas, con viviendas, viñedos, regadío del Ebro, con carretera principal y ferrocarril, libres de inquilino. Bretón, 14. Teléfono 1184.

HUERTA de dos fanegas, con casa, gallineros, motor, etc.; tiene más de 50 m. de frente a carretera de Soria. La vendo sin tasación y libre de colono. Informes, Rey Pastor, 4, 1.º.

VENDO dos cuartos pisos, derecha e izquierda, llaves en mano, a 50 metros del Espolón. Informes, García Carreras, Bretón Herreros, 38, 1.º.

MARTINEZ vende en G. Franco hermoso entresuelo 5 hab., cocina, despensa, baño y patio, sin inquilino. Bretón, 14. Teléfono 1184.

ESTEBANEZ vende estupendas casas con buena producción y seis pisos con planta baja, llaves en mano, en lo más céntrico capital. Mola, 108, 2.º.

VENDO piso primero, llaves en mano, en Duquesa Victoria; huerta libre de 4 fanegas, con motor; piso libre en Av. Bailén, con baño y calefacción; piso en Mola. Hernández, Mola, 4, 3.º.

FINCAS RUSTICAS. En la «Dehesa de Grañón» se venden, juntas o en lotes desde tres fanegas, las siguientes: Grupo 1.º: Una denominada «La Lagunilla», de 28 fanegas, dotada de instalación para riego (motor de gasolina de 8 HP., casilla de reciente construcción de 20 m.2 y estanque de 20 metros de diámetro por 1'50 de altura) con manantial propio. Grupo 2.º: Otra denominada «El Arenal», de 64 fanegas, dotada también de instalación para riego (pozo de 2 metros de diámetro y 2 galerías subterráneas de 8 metros de longitud por 2 de anchura y 4 de altura, capaces de almacenar 150.000 litros de agua, motor de 10 HP. y caseta de 30 m.2). Las fincas mencionadas se hallan situadas junto a la carretera de Burgos-Logroño. Calidad de tierra inmejorable, propia para toda clase de cultivos, especialmente para patata. Detalles e informes: Don Joaquín Espert, Avenida de Portugal, 19, Teléfono 1404.

VENDO casa en el Muro del Carmen, entera o por pisos; pisos con llaves en mano, céntricos; casa con patio, libre; finca de 15 fanegas, con frente a camino de carro; otra de 22 celemines en La Estrella, en 12.000 ptas., y huertas de 2, 3 y 4 fanegas. Rey Pastor, 4, 1.º.

DIRECTAMENTE con el propietario compraría urgentemente piso llaves en mano, en calles Vara de Rey o Duquesa de la Victoria. Escribir con informes a V. M., Nueva Rioja.

UNA VEZ ADQUIRIDO casa o piso, por higiene y presentación, encargue nueva pintura a Su Pintor, Carmelo Segura. Tlf. 1566. Presupuestos gratis.

PISO HERMOSO en Villegas, se vende en 42.000 pesetas. Razón, Carretera del Cristo, 5 y 7, entrlo. izq.

PECIÑA vende 4 pisos libres, de 27 a 34.000 ptas.; dos plantas bajas libres, céntricas; casas libres exentas contribución 20 años; huerta libre, regadío fijo, 6 fanegas, a un km. de la capital; casa céntrica 38.000 ptas., renta 200. M. Villegas, 6, 1.º.

PECIÑA vende 4 pisos en Plaza H. Toledo, uno libre, muy baratos. Pisos en todos los sectores. Villegas, 6, 1.º.

PECIÑA vende derecho elevar dos pisos buena calle. Finca libre de 15 fanegas regadío, 3 km. de la capital. Villegas, 6, 1.º.

VENDO el piso 3.º del Muro del Carmen, por ausencia. Razón, Ortega, M. Carmen, 8.

OCASION. Vendo casita planta baja con tierra, gallineros, corralizas y pozo, en 25.000 ptas. Maestu. Duquesa de la Victoria, 23, 2.º, izqda.

VENDO PISOS con 4 habitaciones a 16.000 ptas. Duq. Victoria, 23, 2.º, iz.

ESTEBANEZ vende bonito terreno para edificar, de 40 metros de frente por 50 de fondo; dos casitas de planta baja con llaves en mano, frente a carretera; y dos fanegas de tierra, libres de colono, con estanque y motor. Mola, 108, 2.º.

GANADOS

VENDO 100 ovejas con cien corderos y 100 ovejas descorderadas, o cambio por vacas. Razón, Valentín Ruiz. Teléfono 1652.

DOS MULAS, una de dos años y medio y la otra cerrada; de 7 cuartas y media las dos, vende Julio Cordón, en Villar de Arnedo.

VACAS DE LECHE, se venden tres, cargadas; una de cinco meses. Tratar con Alejandro Ganzarain, en Elvillar (Alava).

OVEJAS vende 50, y 4 vacas. Cristóbal López en Laguardia.

VACA preñada de 7 meses, segundo parto, se vende. Tratar con Teodoro Argomániz, La Estrella, V. G.

OVEJAS vendo 50, jóvenes. Porfirio Barrutieta, en Nieva de Cameros.

VACA con su ternera, vende Antonio Solozábal, en Tricio.

VACA holandesa para parir, vende Cipriano Santo Tomás. Ribafrecha.

DOS PAREJAS DE BUEYES y una galera con llantas nuevas, vende Antonio Santolaya, en Ribafrecha.

BERRACO buena clase, ocasión, vende Julián Pascual, en Camprovín.

OVEJAS vendo 40, con corderas, para vida. Marcos Rubio, en Azofra.

VACA primer parto, vende Justo Martínez, en Murillo de Río Leza.

VACA con su ternero, se vende. Tratar con Aurelio García, en Villabuena (Alava).

GANADO lanar, vende una partida. Ramón Díaz, en Daroca de Rioja.

VACA en días de parir, vende Camilo Clavijo, en Alberite.

CERDA preñada 3 meses, vende Jacinto Fuertes, en Agoncillo.

PERDIDAS

Vaca pelo negro, marcada con la B en la maza derecha; vista hacia Torrecilla de Cameros. Se gratificará su notificación a su dueño, Gabino Nestares, en Daroca de Rioja.

Perra «Séter«, canela mosqueada, que atiende por «Perla». Se gratificará su entrega en Cadena, 7, 3.º; de lo contrario se tomará por hurto.

Reloj pulsera señorita, marca Certina, extraviado del Moderno a Vara de Rey. Se gratificará su entrega en Vara de Rey, 33, 1.º, dcha.

Vaca negra, manca de la pata izquierda, cornamenta abierta y con cencerro, collar ancho y hebilla amarilla, redonda. Se gratificará su entrega o aviso en Villanueva de Cameros, don Pablo Ruiz.

Tarjeta de abastecimiento 228.344 y baja, a nombre de Sixto Cruz. Se gratificará su entrega en Pérez Galdós, 30, 2.º, dcha.

Gafas de sol, graduadas. Se gratificará entrega en La Ideal, Mola, 20.

TRASPASOS

TIENDA en el mejor sitio de la capital, se traspasa con o sin existencias. Razón en Nueva Rioja.

MONISIMA TIENDA en calle muy céntrica, cerca de Portales, con sin género. Razón, Nueva Rioja.

LOCAL muy amplio propio para almacén, se traspasa. Informes, Bar «La Polar». García Morato, 17.

ESTEBANEZ traspasa bonitos locales propios para industria, en lo más céntrico de la capital. Mola, 108, 2.º.

TRES TIENDAS, una verdulería y un bar, todo céntrico, ocasión, se traspasa. Razón, Sr. Villar, Bar Gurugú.

BAR «LA ARMONIA», situado en el mejor sitio Plaza de la Paz, se traspasa. Razón en el mismo. Haro.

NEGOCIO buen rendimiento, se traspasa. Sagasta, 16. Librería.

POR AUSENCIA, traspaso o vendo taller: tupí, cepillo, sierra cinta, barreno, motor, herramienta, etc. Razón, M. Dulce, en Nájera.

VEHICULOS

BICICLETA «ORBEA» semnueva, para chico, rueda de 600 m/m., se vende. Calvo Sotelo, 9, bajo.

BICICLETAS de señora y caballero, usadas, vende Gopegui.

COCHE RENAULT 11 HP. 6 cilindros, se vende en perfecto estado. Informes en Talleres Almáñez, Galicia, 10 (junto al Cementerio del Automóvil).

MOTO «B. S. A.», 2 ½ H. P., estado inmejorable, se vende. Sr. García Ruiz, Bar Continental.

VENTAS

NEVERAS «Novitas» para hielo, nuevas, vendemos. C. Sotelo, 9, bajo.

PLANTAS DE PUERROS de excelente calidad, se vende. Conservas Ulecia.

MAQUINA «UNIVERSAL» con su motor, contador y demás útiles, vende Julio Pérez, carpintería, en Arnedo.

MOTOR industrial 10 c. v. 2 cilindros, gasolina; motor B. S. A. 3 c. v. recién reparado. Calle Intendencia, 4. Taller.

SIERRA DE CINTA de 80, completamente nueva, con o sin motor de 3 H.P., vende Faustino Orío, en Murillo de Río Leza.

TORNO mecánico de 3 metros entre puntos, de conos, vendo barato. Escribir: «Teau», Cortes, 35 2.º, iz. Bilbao.

VENDO cama esmaltada, dos trajes de caballero seminuevos y uno de señora hechura sastre, nuevo. Razón en Nueva Rioja.

VUELO DE UN MONTE de encina propio para hacer carbón, vende Pedro Almarza, en Yanguas (Soria).

MOTOR trifásico 5 c. v., vendo. Carpintería Zapata. Avda. Navarra, 2.

ATWATER KENT Radio, se vende. Bretón, 17, 4.º, dcha.

CIRUELAS vende 5.000 kilos Mauricio Sáenz, en Viguera.

TRANSMISION de 4 m. x 45 m/m. D/m. con tres cojinetes de bolas, poleas y correas, se vende. Estanislao Gangutia, en Cenicero.

MAQUINA CEPILLADORA combinada y motor eléctrico de 3 HP., vende Esteban Ortega, en Ribafrecha.

TIJERAS DE MADERA, 7 de 12 m. 24 x 12, se venden. San Antón, 4.

SE VENDEN dos máquinas de hacer punto, marcas Duvier y Claes, buen estado. Razón, Taller de Punto, Santa Clara, 6, en Arnedo.

VARIOS

SE HACE PUNTO de incrustación y bordado a máquina. Mercaderes 1, 1.º.

FLEJE cambiaría de los números 30 a 40 por 1 y 1'25, por 20 a 25 por 1. Estanislao Gangutia, en Cenicero.

LECCIONES de Primera Enseñanza para niños y niñas. Cultura general. Costura. Taquigrafía. Cálculo mercantil y Contabilidad. Mayor, 45, 2.º.

COLLARES en colores y de perlas, pulseritas esclavas a juego desde 1'50 ptas., en «El Almacén». Sagasta, 14.

CLASES PARTICULARES de Primera Enseñanza, todo el día; adultos, de 7 a 10 noche. Av. Colón, 13, 1.º, izq.

SGCB2021

SANTOS DEL DIA

Degollación de San Juan Bautista
Sabina, Cándida

NUEVA RIOJA

TEMPERATURAS DE AYER

Máxima, 29'5 a las 16'10; media, 21'1; mínima, 12'8, a las siete de la mañana.

Gravísima cogida de Manolete en Linares

Le han sido practicadas tres transfusiones de sangre

El capellán del hospital ha recibido la confesión del herido

LINARES, 28.—Primera de feria. Toros de Miura para Gitanillo de Triana, Manolete y Luis Miguel Dominguín. Hay gran expectación. Lleno imponente.

Gitanillo de Triana estuvo muy bien en su primer toro, en el que hubo petición de oreja y fué ovacionadísimo. En el cuarto cumplió.

Manolete toreó muy bien de capa al segundo, realizando una excelente faena. Fué ovacionado y se pidió la oreja. En el quinto hizo una faena de muleta extraordinaria y mató de una estocada inmensa, saliendo prendido y derribado. Fué rápidamente trasladado a la enfermería, adonde le llevaron las dos orejas y el rabo del toro.

Luis Miguel Dominguín tuvo una gran tarde. Con el tercero, al que puso tres pares de banderillas estupendos, realizó una faena de muleta grandiosa y lo mató de dos pinchazos y descabello, cortando la oreja. En el sexto volvió a realizar otra gran faena y hubo petición de oreja y vuelta al ruedo.

Peso de los toros en canal: 263'5, 279'5, 266'5, 289'5, 295, 296 kilos.

EL PARTE FACULTATIVO

En la enfermería fué facilitado el siguiente parte facultativo:

«Durante la lidia del quinto toro ha ingresado en la enfermería el diestro Manuel Rodríguez (Manolete) con una herida de asta de toro situada en el ángulo inferior del triángulo de scarpa, con una trayecto de abajo a arriba y de dentro a afuera y ligeramente de delante a atrás, con destrozo de fibras musculares del sartorio, rotura de la vena safena y contorneando el paquete vascular nervioso y la arteria femoral, en una extensión de cinco centímetros y otra trayectoria hacia abajo y hacia afuera, de unos 15 centímetros de longitud, con extensa hemorragia y fuerte shock traumático. Pronóstico muy grave.

Durante la cura le fué hecha una transfusión de sangre por el doctor Medinilla, prestando su sangre el cabo de la Policía Armada de la plantilla de Linares, Juan Sánchez.

TRASLADO AL HOSPITAL

LINARES, 28.—Manolete ha sido trasladó en una camilla de la Cruz Roja, desde la enfermería de la plaza al Hospital Municipal. Lo asisten el doctor don Fernando Garrido, médico de la Asociación de Toreros, y el doctor Medinilla, que no se separan un solo instante del diestro. Se espera la llegada del doctor Jiménez Guinea para las dos de la madrugada, aproximadamente. La cogida ha producido una impresión penosísima entre los asistentes a la corrida. De todas las provincias españolas se reciben continuamente llamadas telefónicas interesándose por el estado del torero. Este continúa con la misma extremada gravedad.

EL DOCTOR JIMENEZ GUINEA SALE PARA LINARES

MADRID, 28.—A las diez menos cuarto de la noche salió con dirección a Linares, en automóvil, el doctor Jiménez Guinea, llamado desde allí para que asista a Manolete. Va acompañado de su practicante. Inmediatamente de recibir la noticia, el doctor Jiménez Guinea dispuso que le fuera preparado un millón de unidades de penicilina y suero. Al conocer el parte facultativo dado por el doctor Medinilla, el doctor Jiménez Guinea manifestó que la cogida era de iguales características de la que sufrió Pepín Martín Vázquez, recientemente en Valdepeñas; y que lo que le preocupaba más era el schock traumático. Añadió el doctor Jiménez Guinea que una vez reconocido el diestro se podrá decidir si ha de ser trasladado con urgencia a Madrid o ha de seguir hospitalizado en Linares.

POR LA GRAVEDAD DEL HERIDO, NO HA PODIDO SER TRASLADADO A CORDOBA

CORDOBA, 28.—La cogida de Manolete ha producido en esta capital profunda emoción. Desde Linares, adonde marcharon para presenciar la corrida infinidad de aficionados locales, se transmitió por la tarde la primera noticia de la cogida, que circuló rápidamente por la ciudad. En principio se dijo que iba a ser trasladado a Córdoba. En efecto, desde Linares se avisó al Hospital de la Cruz Roja para que preparase estancia al diestro. Acudieron al establecimiento inmediatamente varios médicos, familiares y numerosos amigos.

Conforme avanzaba la hora y se extendía la noticia, acudieron a dicho centro infinidad de aficionados ansiosos de conocer la importancia de la cogida, ya que la impresión era de muy grave. A las nueve y media de la noche comunicaron al Hospital que, dada la gravedad del herido, no podía ser trasladado, y que quedaría hospitalizado en Linares. La nueva noticia causó consternación.

No cesan las llamadas telefónicas a los periódicos, inquiriendo noticias, y el desfile constante de aficionados por las redacciones y en las casas de las personas allegadas al diestro.

OTRAS DOS TRANSFUSIONES DE SANGRE

JAEN, 28.—En el coche de Manolete ha llegado a esta capital el doctor Salas, quien ha recogido equipos de transfusión sanguínea y plasma, que han sido llevados urgentemente a Linares. Las últimas noticias recibidas dan cuenta de que se ha procedido a una nueva operación complementaria, por haberse abierto algunos vasos, operación que se realiza sobre las once y media de la noche para ligar dichos vasos por completo. Ante la pérdida de sangre que ha tenido el diestro, se han hecho dos nuevas transfusiones. La donación de la sangre la ha hecho el novillero Pablo González «Parrao». En la nueva operación han intervenido los doctores de Linares señor Garrido, Lara y Gajoc. Se espera la llegada del doctor Jiménez Guinea, con el fin de que determine si ha de hacerse alguna nueva operación. La impresión dominante es que la gravedad de Manolete se acentúa debido a la gran pérdida de sangre que ha sufrido en la plaza.

En esta capital ha producido penosísima impresión la desgracia sufrida por el diestro cordobés.

ULTIMAS NOTICIAS

LINARES, 28. (Ultima hora).—Manolete, después de ser trasladado al Hospital ha recibido tres nuevas transfusiones de sangre. Con la última parece que ha reaccionado, al extremo que ha confesado con el capellán del Hospital. Se han recibido noticias de que han salido de San Sebastián, en el coche del conde de Villa Padierna, la madre del diestro cordobés y el empresario señor Chopera. En tren ha llegado el equipo de transfusión del doctor Maza, servido por el doctor García Treviño, para poner a Manolete la transfusión continua de sangre preparada, y más tarde la plasma, a fin de sostener la reacción que ha tenido hasta que llegue el doctor Jiménez Guinea.

EN TORO

Corrida de feria. Un toro de Antonio Pérez, rejoneado por el duque de Pinohermoso, que dió la vuelta al ruedo, y seis de Andrés Ramos. Lleno.

Pepe Bienvenida, que banderilleó muy bien a sus dos toros, fué ovacionado en ambos. En su segundo hubo petición de oreja.

Félix Rodríguez cumplió en su primero y estuvo imponente en el otro, del que se le concedieron las dos orejas, rabo y pata.

Angel Luis Bienvenida, superior en uno, del que cortó las dos orejas y el rabo, y aplaudido en el último.

Los toros promediaron a 218 kilogramos en canal.

EN TARAZONA

Toros de Sánchez Fabrés.

Pepe Dominguín banderilleó superiormente al primero, en el que hizo una buena faena, siendo ovacionado. En el cuarto estuvo superior con la muleta, y se le concedió la oreja.

Luis Mata triunfó rotundamente en el segundo, del que cortó las dos orejas y el rabo, y fué aplaudido en el quinto.

Rovira, mal en el tercero, escuchando pitos, y superior en el último, del que se le otorgaron las dos orejas y el rabo.

Promedio de peso de los toros, 236 kilos.

Normas para la preparación...

(Viene de primera página)

a la Intervención General de la Administración del Estado, en unión de la Memoria avance de liquidación del ejercicio en curso, dentro del mes de noviembre próximo. En estos presupuestos no podrán incluirse aumentos de personal o variaciones que mejoren la dotación del existente si previamente no ha ido aprobado por el Consejo de ministros, a propuesta del titular respectivo.

En los presupuestos no se podrán crear tributos, exacciones, tasas, derechos, arbitrios u otros gravámenes, ampliar la base de las existentes, ni aumentar sus tarifas, lo que sólo podrá imponerse mediante ley especial aprobada por las Cortes.

Las Diputaciones y Ayuntamientos aprobarán sus presupuestos conforme a las disposiciones en vigor, pero con estricta observancia de las siguientes limitaciones: No podrán establecer exacciones, derechos, tasas o gravámenes de ninguna clase que no estén autorizados en la Ley de Bases de Régimen Local o en otras disposiciones vigentes de autorizaciones legales de carácter provinciales y municipales. El Ministerio de Hacienda cuidará, por medios de sus delegaciones, de que estas corporaciones no establezcan gravámenes por aplicación extensiva de autorizaciones legales de carácter general, ni eleven las cuotas y tarifas en forma superior a la permitida por las leyes vigentes, y, finalmente, tampoco podrán aquéllas acordar la ejecución de ningún presupuesto extraordinario que no haya sido aprobado por el Ministerio de la Gobernación, previo informe favorable del de Hacienda, o por el Consejo de ministros, en caso de discrepancia entre ambos Ministerios.

El Consejo de Seguridad de la O. N. U. reanuda el debate sobre la cuestión anglo-egipcia

Por un voto ha sido rechazada la moción brasileña, y Colombia ha presentado una nueva

"Muera el imperialismo", gritaban unos manifestantes congregados ante la sede del Consejo

LAKE SUCCESS, 28.—Al reanudarse el debate sobre la cuestión anglo-egipcia, el primer ministro del rey Faruk, Nokrasky y Bajá, tomó asiento en la mesa del Consejo de Seguridad.

La primera intervención fué del soviético Gromyko para declarar que la moción brasileña de que se invite a las dos partes a reanudar sus negociaciones está llena de defectos y que la Unión Soviética no puede aceptarla. «La moción brasileña —dijo—ignora el hcho de que las negociaciones entre Egipto y Gran Bretaña han fracasado ya. Ese es su primer defecto. El segundo de importancia es que las conversaciones se celebrarían estando las tropas de una de las partes en el territorio de la otra, lo que sería completamente injusto y contrario a la Carta de la O. N. U., que garantiza igualdad a las naciones soberanas. No resulta difícil comprender los motivos por los cuales el Gobierno egipcio no aprueba la moción brasileña. El tercer defecto importante de esta moción es que quita al Consejo de Seguridad la solución de la disputa. Y nadie pondrá aquí en duda la gravedad del caso anglo-egipcio y el peligro que supone para la preservación de la paz y seguridad internacionales».

Gromyko estableció un paralelo entre la cuestión egipcia y la indonésica, para afirmar que en ambas está en entredicho el principio de igualdad soberana de las naciones. Dijo que únicamente tendría justificación la recomendación de que se reanuden las negociaciones directas en el caso de que resultase que las partes no han agotado ya todos los métodos de discusión y conciliación, pero no se dan estas condiciones», afirmó. Gromyko continuó diciendo: «Al llegar a la cuestión de la retirada de tropas el Consejo tiene que tener el valor suficiente para declarar la petición egipcia legítima y basada en los intereses de las N. U. que protegen la soberanía e independencia de los Estados. Tanto en el caso de Egipto como en el de Indonesia, algunos miembros del Consejo se han negado a dar los pasos que dictan los intereses de la seguridad internacional y de las relaciones amistosas entre los Estados. Opino que, de ser adoptada la moción brasileña, no resolvería el problema egipcio, y la delegación soviética no puede aceptarlo».

A continuación intervino el representante colombiano, doctor Alfonso López, que apoyó la moción brasileña, afirmando que, a juicio de su país, la pronta reanudación de las relaciones anglo-egipcias es la recomendación que mejor puede hacer el Consejo sin prejuzgar del fondo de la cuestión ni de la posición ilegal de las partes. Añadió que no son exactas del todo las aseveraciones egipcias de que las cláusulas del tratado de 1936, que autorizan la presencia de tropas inglesas en Egipto, son contrarias a la Carta de San Francisco y resoluciones de la Asamblea General.

El doctor López dijo, por último, que se reservaba el derecho de presentar una nueva moción después de efectuada la votación sobre la del Brasil, que es, en su opinión, demaciado vaga.

Seguidamente, el segundo delegado francés, Guy de la Tournelle, manifestó que el argumento egipcio de que el tratado de 1936 carece de valor ha sido oído «en los peores momentos de la historia de Europa, antes de cada una de las agresiones de Hitler», y que debe garantizarse el logro de las aspiraciones del pueblo sudanés lo mismo si son pro egipcias que si no lo son. Expresó la esperanza de que «las impaciencias egipcias no comprometan el porvenir de la cuestión».

Después habló Nokrasky Bajá. «Igual que yo—dijo—, sabéis todos que los ingleses van a salir de mi país. Inevitablemente, tendrán que darse cuenta de que eso es lo que les dicta su propio interés. A la larga tienen que ver que 65 años de quiebra no pueden prolongarse indefinidamente, y que nada tienen que ganar con el hondo resentimiento que han dejado entre la gente del Valle del Nilo. Claro que a todo invasor imperialista le resulta difícil partir por su propia voluntad antes de que sea tarde.

En once años, el tratado de 1936 ha perdido su validez. Es un fantasma, y lo único que hoy brinda es una amenaza a la paz. El Consejo no debe esperar a que se produzcan los choques, sino que debe resolver la disputa, cuya permanencia puede poner en peligro la paz.

Durante el discurso, pronunciado con mucho vigor y énfasis, la emoción asomó varias veces al rostro de Bajá.

El delegado norteamericano, Jonhson, manifestó que una y otra parte parecen aferrarse a ciertos puntos como cosa de prestigio nacional. «No comprendo por qué Inglaterra da tanta importancia a que se suprima el asunto del orden del día».

Seguidamente intervino el delegado inglés, sir Alexander Cadogan, quien manifestó lamentaba que la atmósfera creada por el discurso del primer ministro egipcio no fuese muy esperanzadora en cuanto al éxito de las actuales conversaciones.

Respondiendo a Johnson, explicó que la insistencia inglesa en que se retire del orden del día del Consejo la cuestión anglo-egipcia obedece a que su permanencia en él no sólo acreditaría que la cuestión ha sido debidamente admitida por el Consejo, sino que, en cierto modo, implicaría una justificación de la tesis egipcia y una censura a Gran Bretaña.

China propuso una enmienda a la moción brasileña, y después fracasó otra enmienda de Bélgica y otra de Australia.

La moción brasileña fué rechazada al no lograrse los siete votos necesarios para su aprobación. Sólo obtuvo seis, y se abstuvieron Rusia, Siria y Colombia, y votó en contra Polonia.

Colombia presentó su anunciada moción en la que sugiere un llamamiento a las dos partes para que negocien lo antes posible la evacuación del territorio egipcio y un acuerdo mutuo de defensa para el Canal de Suez.—(Efe.)

LAKE SUCCESS, 28.—Una manifestación integrada por numerosas personas se ha congregado ante las puertas de la sede del Consejo de Seguridad portando carteles y pancartas y gritando «Muera el imperialismo».—(Efe.)

El Gobierno francés atenuará, a partir de septiembre, el tráfico en la frontera hispano-francesa

Francia acepta, condicionalmente, el plan anglonorteamericano para la elevación del nivel industrial alemán

PARIS, 28.—En el Quai D'Orsay se ha anunciado que a partir del próximo septiembre se atenuará por parte del Gobierno francés la suspensión de tráfico en la frontera franco española, permitiéndose el paso a territorio español de los franceses que precisen cruzarla, así como el de los españoles que necesiten dirigirse a Francia.

Un portavoz del Ministerio de de Asuntos Exteriores francés ha manifestado que esta medida constituye el primer paso hacia la reapertura del tráfico en dicha frontera, respondiendo a la petición del comercio francés, que se considera en situación desventajosa con respecto a otros países por efecto del régimen actual de las relaciones entre Francia y España.—(Efe.)

PARIS, 28.—Según informes competentes del Ministerio de Asuntos Exteriores francés, los representantes franceses en la Conferencia tripartita de Londres sobre el nivel industrial de Alemania «se vieron completamente desairados», ya que durante las reuniones los anglonorteamericanos decidieron que prosperase su propia fórmula y «sólo permitieron a Francia exponer sus puntos de vista».—(Efe.)

PARIS, 28.—Se ha publicado el comunicado oficial acerca del resultado de la Conferencia sobre el futuro nivel industrial alemán, en la que han participado representantes de Inglaterra, Estados Unidos y Francia.

Se acordó que es necesario que los recursos alemanes contribuyan a la rehabilitación general de Europa. Añade el comunicado que Estados Unidos y Gran Bretaña han logrado la promesa condicional de Francia de no oponerse al plan anglonorteamericano que tiende a la elevación del nivel industrial alemán en sus dos zonas de ocupación. Este plan será publicado mañana en Berlín.—(Efe.)

ACUERDO PARA LA UNIFICACION DE LAS ECONOMIAS BULGARA Y YUGOESLAVA

LONDRES, 28.—La radio de Sofía anuncia que la Comisión coordinadora búlgaro-yugoeslava ha llegado a un acuerdo para la completa unificación de las economías de los dos países. Se han tomado disposiciones importantes para la mutua asistencia y cooperación en la industria, la agricultura, las minas y la electrificación, así como para el intercambio de técnicos y obreros especializados industriales.

Estos planes son consecuencia del pacto firmado por Bulgaria y Yugoeslavia en Bled, el 2 de agosto, al final de la conferencia entre los ministros de Asuntos Exteriores de ambos países.—(Efe.)

Llega a Cádiz el ministro de Obras Públicas

(Viene de primera página)

FUNCION DE GALA ORGANIZADA POR LA EMBAJADA ARGENTINA

SAN SEBASTIAN, 28.—El próximo lunes, a las once de la noche, se celebrará en el teatro Bellas Artes, de esta capital, una función de gran gala a beneficio de los damnificados de Cádiz, organizada por la Embajada de la República Argentina. En dicha función actuará el Orfeón Donostiarra en la primera parte, y a continuación se proyectará la magnífica película «Albéniz», que ha sido la producción de mayor categoría estrenada este año en Buenos Aires y que está inspirada en la vida del gran compositor español. En esta cinta se recogen las obras musicales más destacadas del mismo. Oportunamente, el embajador de la Argentina ofreció al Gobierno español, por intermedio del ministro de Asuntos Exteriores, esta película para ser proyectada en España a beneficio de los damnificados por la catástrofe de Cádiz, ofrecimiento que fué aceptado por el Gobierno, por lo que la Embajada de la República del Plata ha organizado esta función.

Nehru trata de conseguir un acuerdo con el Pakistán

para controlar el orden público ante los repetidos actos de violencia en los territorios declarados independientes

NUEVA DELHI, 28.—El primer ministro, Nehru, anuncia que tratará de conseguir inmediatamente un acuerdo con el Pakistán para controlar el orden público, en vista de los repetidos actos de violencia que han convertido el Noroeste de los territorios recientemente declarados independientes «en un infierno».

Nehru, que acaba de regresar de las regiones perturbadas, ha manifestado en una conferencia de Prensa que mañana se entrevistará con el jefe del Gobierno del Pakistán y que «la única manera de salvar la situación es la pronta cooperación entre sus Gobiernos».—(Efe.)

NUEVA DELHI, 28.—El Pandit Nehru ha declarado que tanto en el Punjab Oriental como en el Occidental se han dado pruebas de brutalidad y de bestialidad tales que obligan a un intercambio en masa de poblaciones minoritarias. Resulta difícil calcular el número de muertos en una y otra parte de la provincia —dijo—, pero ha sido elevadísimo. Luego afirmó que las autoridades tienen mayor dominio de la situación en la parte Oriental o indostánica que en la Occidental, a cargo de funcionarios, lo mismo que los de Karachi, mostrando, según él, el sentido de la responsabilidad que exige el momento.—(Efe.)

Suscripción pro damnificados de Cádiz

simiro Gómez, 2; doña Visitación Navajas, 5; don Teodoro Montemayor, 5; don Félix Ichaso, 10; viuda de Nobleza, 1; doña Asunción García, 11; don Francisco Ostiategui, 1; X. X., 1; don Eugenio San Martín, 0'30; X. X., 0'70; Sres. Escribano y Araujo, 50; doña Amada Santaolaya, 10; don Enrique Asunción, 5; don Feliciano Grávalos «Casa Solera», 5; don Dionisio Muniesa, 5; don Gregorio García, 2; don Jesús del Pozo Fonda «La Ventosina», 15; don Julián Echaure, 0'50; doña Petra Tomás, 0'50; doña Amelia Santaolaya, 1; don Enrique Pastor, 5; Bar Angel Barcos, 25; don Gregorio Carasa, 5; doña Margarita Osma, 5; Bar «La Esquina», 2; señorita Primitiva Villaverde, 15; doña Angeles Murga, 5; don Fernando Pérez, 10; don Celestino Ramírez «La Golosina», 10; doña Ana Abajo, 2; doña Teresa Nalda, 3; don José López Abascal, 5; don José Castillo Calleja, 3; don Mariano Marañón, 5; don Juan Domenech, 5; don Fernando Martínez, 5; don Primo Remírez «El Acuario», 10; doña Eladia Pérez de Albéniz, 5; don Vicente Ibáñez, 15; Droguería Moderno, 25; Relojería Merino, 10, y doña Felisa Abalos, 5.

EN EL GOBIERNO CIVIL

En el Gobierno Civil se recibieron ayer los donativos siguientes:

Don Hipólito Bergasa, 200 pesetas; don Fidel Mendía, 5; Instituto de Segunda Enseñanza, 100; don Calixto Terés, 50; doña Victoria Trapero, 5; don Jacinto González, 10; Círculo Logroñés, 250; don Manuel Lafuente, 25; don Jesús Vidorreta, 10; don Florentino Delgado, 25 pesetas.

EN LA SECCION FEMENINA

Don Joaquín La Lave, 10 pesetas; doña Estanislada García, de Fuenmayor, 10 pesetas y un jersey señor; una señora, 5 y un pantalón, enagua y blusa; don Pelayo Alonso, 25; doña Modesta Clemente, 5; viuda de J. Martínez, 5; doña Antonia Díez, 5; doña Francisca Gutiérrez, 25; Alpargatería «Casa Herrero», 25; Calzados Verano, 10; don Gregorio Gil, 25; G. P., 2; un desconocido, 10; viuda S. Quintana, 25; don Gil y Martínez, 25; don Nicolás Rubio, 5; don Eladio Pérez, 5; don Francisco Rodríguez, 5; don Lorenzo Samaniego, 1; don Gregorio García, 25; el niño Fernandito Guergué, 10; don Saturnino Garrido, 25; don Cristóbal Gil, 50; don Ca-

El pequeño rey del Irak, a un colegio británico

PARIS, 28.—El pequeño rey Feisal del Irak, que tiene doce años de edad, ha llegado a París, de paso para Inglaterra, donde ingresará en un colegio en el que permanecerá por dos años. Salió de París en el tren «Flecha de oro» y cruzará el canal a bordo de un barco inglés.—(Efe.)

Estampas de la Rioja

NAJERA Y SUS ERUDITOS

Por Víctor Cardenal

Es la cuenca del Najerilla el más rico venero de tradición que posee la Rioja. Desde la confluencia de este río con el Ebro hasta la romana Segeda —hoy Canales de la Sierra—, no se encuentra un montículo que no acuse las huellas de un asalto, ni una vega que no recuerde una batalla, ni un poblado que no haya dado un poeta, un guerrero, o un santo; ni un bosque que no fuera teatro de un milagro, ni una ruina que no pregone una leyenda, ni una gruta que no esconda una fábula. Las despeñadas aguas del Najerilla y sus afluentes, como las mansas linfas de Aganipe, poseyeron la virtud de inspirar a los bardos; los riscos de sus márgenes, como los de Asís y Clairvoux, acogieron ascetas y germinaron abadías y monasterios; sus ciudades, al igual que Burgos, Oviedo, o Zaragoza, aposentaron en vida y en muerte, príncipes y reyes; sus castillos y ciudadelas, como los de Iara, Castro, Quirós y otros mil, brotaron estirpes y edificaron abolengos.

Podría representarse esquemáticamente esta zona por una gran elipse, cuyos dos focos, de paralela intensidad, el político emplazado en Nájera y el religioso en San Millán de la Cogolla, de radios siempre enlazados entre sí, expandieron su luminosidad sobre toda la grey godo-cristiana de las centurias X y XI, hasta codearse con León y Compostela, y sus dos grandes concepciones ideológicas, la monárquico-feudal y la cristiano-católicas, laboraron compenetradas en cordial simbiosis, erigiendo dichas localidades en dos polos magnéticos que agitaron los pueblos y las razas en su derredor, tejiendo sus vidas cargadas de creencias, glorias, supersticiones y heroísmos.

Nájera, que debe su nacimiento a los poderosos emires mahometanos, y cuyo nombre árabe aludé a los altos peñascos que la empujan contra el río, ha caminado por las viejas edades cambiando a cada paso su ropaje, a capricho de las vicisitudes de la reconquista: Se toca en sus albores con el turbante de la hurí; se arma luego con la cota de malla de la amazona cristiana; se cala más tarde la mitra del prelado; ciñe después la corona real, que la eleva a su máximo esplendor; declina, a posteriori, cambiando los atributos de la realeza por la dalmática de sus duques, y renunciando, al fin, a toda pompa vanal, viste ahora el burdo sayo de la labradora, concentrando su actividad en el cultivo de sus campos, tapizados de huertas y viñedos pletóricos de riqueza y alardeantes de estética hermosura, todo ello sin perder un instante las selectas maneras de la antigua hidalga medieval, que aunque venida a menos, sabe conservar el sello imperecedero de su alcurnia, y no prescinde del empaque altivo de su pasada jerarquía.

Bajo tres aspectos principales debe admirarse Nájera: a lo largo de su vida azarosa: el de su erudición, el de su realeza, y el de su agrarismo. Como literaria, en el curso de los mil doscientos cincuenta años que cuenta de existencia puede exhibir una copiosa élite de pensadores y escritores de todos los matices, cultivadores de todas las disciplinas metales: Diego Ortuño de Calahorra con su «Caballero de Febo», Juan Alonso de Butrón con su «Defensa de la pintura», José de Nájera con su «Espejo místico», Francisco Manrique de Lera, obispo de Sigüenza y destacado teólogo en Trento, Pedro González de Salcedo, Francisco Ariz, Juan de Salazar, etc., y sobre todos ellos, meciéndose en el cénit como se cierne el cóndor en alturas inaccesibles al coro de las cantoras avecillas, Esteban Manuel de Villegas, «El Cisne del Najerilla», nacido en Matute, pero de formación najerina, ingenio soberano y vanidad soberana también, inspiradora de aquel petulante lema que encabezó su maravillosa obra poética: «ME SURGENTE QUID ESTAE», fanfarronada gigantesca muy digna de este arquetipo de la variedad étnica riojana, llena de valores y de presunción; raza de «faroles» como se les llamó un día a los harenses, sus más genuinos representantes, pensando al propio tiempo que en materia de «farolería» toda Rioja es Haro.

La crítica fué inexorable con Villegas por este rasgo de petulancia, y lo acusó eternamente de haber movido toda su obra intelectual en torno a un solo agente inductor: la vanidad ínsita en el temperamento riojano, y exacerbada en él hasta el paroxismo. Posiblemente hay verdad en ello, pues nada tan accesible al poeta como ese sentimiento de sobreestimación de la propia personalidad, nacido de la creencia en algo sobrenatural que produce la inspiración, o fecunda el genio. Mas aunque este sentimiento general se hubiese extraviado en él, y si el extravío actuó como fulminante que incendiara su admirable lírica, bien haya ese censurable defecto que remontó su numen a las estrellas. ¿Quién se mostraría intransigente aquí con una falta que en este como en otros casos estimula cualidades latentes encauzadas hacia superiores efectos? ¿Sería merecedor de anatema el vicio que encamina al médium hacia virtudes encomiables? ¿Será vituperable aquella deformación laríngea de Gayarre que le hacía modular sus divinas cantatas? ¿Quién puede sostener con aplomo que ciertas deformidades psíquicas, al igual que las físicas, no hayan de convertirse de negativas en positivas al enfocar nobles finalidades? La condición vanidosa en el individuo —ridícula en el necio e insoportable en el apto— es la que hizo esclamar a Moliere: «En un hombre presuntuoso, el saber llega a ser una impertinencia». Pero, sin embargo, ¿no fué en tantas ocasiones esa misma condición presuntuosa el germen de mil generosidades y el móvil de infinito número de grandezas? Por pecado capital fué condenado aquel instinto rapaz del hombre, llamado codicia, avaricia, o sed de lucro, que tantas luchas y tantos crímenes incuba, y a pesar de ello, él creó ayer la clase social burguesa, que apoderándose ilegítimamente, es cierto, de los instrumentos de producción, y escamoteando al proletariado con habilidad de ratero los beneficios de la plus-valía para enriquecerse, culminó su obra, aun cuando muy lejos de su propósito, echando el cimiento de sistemas políticos más tolerables, creando el maquinismo industrial sedentario, del que arranca la asombrosa producción actual, y el maquinismo de tracción que nutre las caudalosas rutas mercantiles presentes; estimulando al par las grandes conquistas de la ciencia moderna que con magna prodigalidad entrega día a día a la especulación los recónditos secretos que durante miles de años guardó hermético y avaro el Globo terráqueo.

Y puestos en este derrotero de la digresión, ¿son las altas virtudes o las bajas pasiones las que más hicieron por empujar la Humanidad hacia el progreso? ¿Es el Bien o el Mal el inductor que con más eficacia la lanza hacia civilizaciones superiores? Si en lugar de dejarse arrastrar por la ambición, la codicia, la envidia, el anhelo de dominio, el afán de epatar, etc., se hubiera recluído el bípedo racional dentro de las virtudes de modestia, generosidad, altruísmo, y demás perfecciones, tan recomendadas, perdiendo el estímulo de medrar y resignándose a la vida de la selva, se hubiera adaptado a su condición primitiva de desnudez perpetua, ¿hubiera alcanzado el actual nivel de cultura y el dominio actual de la Naturaleza? Queda mucho por decir sobre estas materias: La fantasía romántica de Juan Jacobo crea un hombre ganado por la moral en su «estado de naturaleza»; la experiencia filosófica de Polibio denuncia el egoísmo como motor supremo de las acciones humanas, y por ello evalúa los intereses como fuerzas políticas de primer plano. Víctor Hugo afirma hoy que «la guerra es un crimen, y el héroe, en ocasiones, una variante del asesino», para decir mañana que «la guerra es el vehículo de la civilización» ¿Es, pues, el crimen el generador de las perfecciones de la Especie?

Entre estos bandazos del pensamiento, el ser humano ha recorrido cinco mil años, desde el bosque y la caverna que albergaron sus hordas, hasta la posesión de la energía atómica, que lo hace superior a los más quiméricos ensueños de su propia megalomanía, sin que haya alcanzado a dirimir estas cuestiones fundamentales.

El carácter vanidoso de Villegas no resta mérito a su inspiración, como la fanfarronería de los riojanos no merma a su raza las ponderables dotes que la adornan, y Nájera, valgan lo que valgan los defectos del «Cisne», a él más que otro alguno debe su rango de ciudad erudita.

SGCB2021