REDACCION, ADMINISTRACION Y TALLERES: BAÑOS NUEVOS, 16. TELEFONO 24700

La Batalla

Número suelto: 15 céntimos

Organo Central del Partido Obrero de Unificación Marxista

Martes, 4 de agosto de 1936

NUM. 2.—II EPOCA

El proletariado mundial tiene puesta su mirada en la revolución española

Las armas de la razón y la razón de las armas

Toda clase progresiva, toda clase revolucionaria, se ha impuesto siempre, en primer lugar, por las armas de la razón, y, en último lugar, por la razón de las armas.

Cromwell y el Parlamento, durante la revolución inglesa del siglo XVII, lucharon primero, frente a Carlos I, a la nobleza y al clero, con las armas de la razón; sólo lograron imponerse uniendo a éstas la razón de las armas. Sin su ejército, sin sus «costados de hierro», la revolución hubiera quedado estancada, se hubiera malogrado esterilmente.

Los enciclopedistas franceses, los girondinos y los jacobinos, libraron la primera batalla en nombre de las armas de la razón; sin la razón de las armas, es decir, sin la guillotina y sin los catorce ejércitos enviados por la Convención contra toda la reacción europea coaligada contra la Gran Revolución, ésta no hubiera podido triunfar.

Y lo mismo sucedió con la revolución rusa. Los bolcheviques, auténticos representantes de las grandes masas obreras y campesinas, legítimos defensores de sus intereses, tenían razón frente al zarismo, primero; frente a la burguesía y a sus agentes los mencheviques, después; pero sin la famosa Checa y sin su Ejército Rojo, no hubieran triunfado de sus enemigos de dentro y de fuera.

La burguesía, mientras fué una clase progresiva y revolucionaria, mientras pudo unir las armas de la razón a la razón de las armas, se fué imponiendo por doquier sobre el feudalismo, la monarquía absoluta, la Iglesia...

Pero la burguesía ha dejado de ser una clase progresiva y revolucionaria para convertirse, cumplida su misión histórica, en una clase regresiva, reaccionaria. Ha perdido las armas de la razón, que han pasado a manos del proletariado, única clase revolucionaria y única y legítima aspirante al Poder. La burguesía únicamente puede defenderse ya por medio de la razón de las armas, es decir, por medio del abuso, de la arbitrariedad, de la injusticia. La expresión brutal de todo eso es la dictadura fascista. Es lo que ha triunfado momentáneamente, sobre toda razón y toda justicia, en Italia, Alemania, Austria... Es lo que se proponían hacer triunfar en España los militares sublevados.

En nuestro tiempo, de lucha de clases exacerbada, en aquellos países en donde el proletariado no consigue unir la fuerza al derecho, la razón de las armas a las armas de la razón, el dilema de nuestro tiempo, que es el de socialismo o fascismo, se resuelve fatalmente en favor del fascismo. Pero en aquellos otros en donde el proletariado, que tiene la razón, consigue la fuerza, donde logra apoderarse de las armas, lo que triunfa, lo que debe triunfar, es la revolución socialista.

En España se libra hoy una dura contienda entre el proletariado y la reacción burguesa, entre la revolución y la contrarrevolución, entre el socialismo y el fascismo. Frente a los militares fascistas, el proletariado español, desarmado, tuvo que lanzarse a la calle, en los primeros momentos, con el pecho descubierto, con la razón, pero sin armas. En el curso de la lucha ha logrado conquistar las armas. Hoy no lleva sólo su razón en el pecho, en el cerebro; hoy la lleva ya en la punta de sus bayonetas y en el gatillo de sus fusiles. En él se ha hecho la fusión, la síntesis, de las armas de la razón y de la razón de las armas. Es esta una conquista que no debe abandonar jamás.

La clase trabajadora española no debe dejarse desarmar ya por nadie ni por nada. Debe apretar el fusil en sus manos dispuesto a defenderlo a costa de su vida. No debe dejarse desmovilizar más. Debe permanecer constantemente en pie de guerra. Cada obrero debe ser, al mismo tiempo, un miliciano de la revolución. Sólo a ese precio lograremos aplastar definitivamente al fascismo. Sólo a ese precio lograremos hacer triunfar el socialismo.

La bota militar-fascista no se impondrá en España. El proletariado en armas lo impide y lo impedirá.

La expedición del P. O. U. M. hacia Zaragoza

Nuestro ejército cumple el programa de universalización marxista, así en él pueden verse un médico rumano, italianos de profesiones liberales, obreros franceses y multitud de proletarios de todas las regiones de España

SARIÑENA

Entre altozanos y cabezos, a trechos elevada sobre el declive de las faldas de éstos, se levanta la histórica villa de Sariñena.

Amplias huertas únense a corralones de ganado, constituyendo así toda la riqueza de esta villa.

Sariñena, por el lado de oeste ve cruzado su término por el curso bastante caudaloso del río Alcaladre.

La vida en la población es todo lo tranquila que puede ser en una de estas villas aragonesas de la provincia de Huesca, cuya sencillez de costumbres y ruda franqueza son proverbiales. De noche, entre sus calles empedradas y algo en cuesta, entre corrales y paredones, luce la luna argentada cuya luz quebrándose en las esquinas hiere sombras cual puñales. Le día, un fuerte sol hace arder el agua del río, la laguna y las piedras, y cuando después de comer se sestea, parece Sariñena moza encantada.

ESCENAS DE LA VIDA DE LAS MILICIAS

Sariñena es el Campamento, o como tal, de las Milicias del Partido Obrero de Unificación Marxista. Nuestra columna con sus diez banderas, alegra el corazón de la pacífica villa hoy erigida en nuestro Cuartel General.

Es una nota en extremo pintoresca, el ver camiones, autos, ametralladoras y milicias junto a estas casas, muchas de ellas del «Renacimiento» o del «Barroco». Nuestros camaradas, con sus sombreros de fieltro, tela, paja o los cascos, constituyen una abigarrada nota de color que desentonando con el fondo y marco que forma el caserío contrasta en fuerte luz.

La plaza principal del pueblo, no muy grande, y sombreada de acacias tiene salpicado completamente, uno de sus lados al Ayuntamiento. En esta plaza donde los Milicianos damos nuestra mayor impresión de vida cuartelera. Cuando no un camión, nunca falta un auto pintado de grandes letreros que dicen: «Gobernación»; o bien, «Médico»; P. O. U. M. quizás «Frente Popular-Prensa»; junto a ellos forman grupos nuestros soldados que comentan en voz alta diversas incidencias de la campaña. A la alegría y el ruido sucédese el más profundo silencio cada vez que la radio grita atención y nuestro comandante general, el compañero Piquer, habla por radio. Otras veces hablan los camaradas Arquer o Grossi. Esta estación de radio tiene el bien de hacernos creer que estamos en Barcelona y demuestra la ingenuidad de muchos de nuestros compañeros que aplauden entusiasmados al terminar las órdenes o los discursos.

La gracia y la simpatía pasan del «miliciano compañera», alguna de las cuales son muy guapas, al andaluz que figura en nuestras banderas, al americano del sur, o al extranjero. Nuestro ejército tiene este bien; cumple el programa de universalización marxista y así en él pueden verse médicos rumanos, italianos de profesiones liberales, obreros alemanes, empleados franceses y multitud de obreros de todas las regiones españolas y sud-americanas con otros obreros intelectuales o gentes de profesiones libres.

Todo es simpatía y amor en la casa del proletariado y sobre nosotros parece campear una divisa que diga: «No perdáis jamás la esperanza», al contrario de lo que sucede a nuestros enemigos que llevan como leyenda en sus luchas, el: «Dejad toda esperanza», del Dante.

UNA NOTA DE DOLOR

Hemos pasado por el disgusto de que un camarada nuestro, Victoriano López, de las Milicias antifascistas de Sariñena, manejando el fusil se le escapase el tiro, resultando muerto. El hecho ha producido mucho disgusto en la población por tratarse de un joven muchacho que gozaba de la estimación general. Ayer por la tarde, se verificó el entierro que constituyó una verdadera manifestación de duelo.

El féretro era llevado por milicianos compañeros suyos. La presidencia ostentábala el Comité Militar y tras una de nuestras banderas rojas, centenares de ciudadanos y de milicianos formaban en fila constituyendo el fúnebre cortejo. Desde las afueras del pueblo hemos acompañado el cadáver hasta el Cementerio. Las curvas del camino serpenteando, permitían ver todo el cortejo con su viril seriedad.

El Cementerio es un bonito recinto. Es, con seguridad, de los más bellos que pueden imaginarse. En su solar, cercado completamente por altas tapias y dándole entrada una verja, se encuentran unos cuarenta o cincuenta sepulcros de piedra y mármoles. En las paredes, los nichos, por cierto no muy abundantes. En la seriedad del lugar sólo desentona la maleza que cubre parte de las sepulturas.

El cortejo una vez franqueada la entrada, ha avanzado camino de una sepultura. Llegado a ella, los compañeros colocados en fila, han rodeado ésta y el féretro de sus hombros ha pasado al borde del sepulcro.

El camarada Arquer avanzando unos pasos, con palabra serena, en medio de la emoción, ha pronunciado un corto discurso. Cálido en expresión llegaba a lo más hondo de nuestro ser al recordar lo que somos las agrupaciones que estamos luchando. Sobre el cementerio se cernía una deidad mitológica de mucha significación humana como lo fueron todas las de la cultura helénica y nosotros, todos con el puño en alto, éramos más hombres. La madre del muchacho ha roto en un sollozo. Arquer besa la frente del cadáver y mientras se le deposita en el sepulcro, suena la Internacional. He salido profundamente emocionado y antes de abandonar el lugar, sobre la fosa común, he visto los cadáveres de unos fascistas que fueron cojidos en Alcubierre. Son de las fuerzas de Zaragoza que en golpes de audacia llegan hasta nosotros. Sus trajes y disciplina es distinta a la nuestra. Ahí se lucha en bandas. ¡No hay amor!

EN EL FRENTE DE ZARAGOZA

Ametralladoras escondidas entre la paja, en las avanzadas de Bujaraloz. La menor alarma y se pondrán en funcionamiento... (Keystone.)

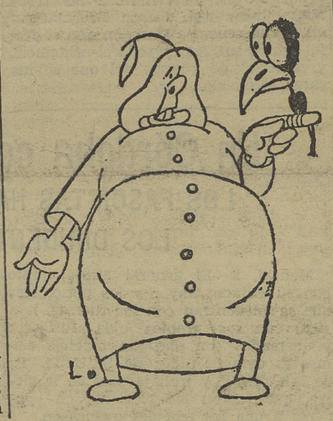

Gil Robles, que al otro lado de la frontera va perdiendo la esperanza de volver a Madrid triunfante.

La revolución española esperanza del proletariado mundial

La revolución española es un hecho grandioso que jugará un papel de primer orden para el curso de la revolución mundial.

No es menos importante su valor desde el punto de vista nacional. Los problemas de la revolución democrática que han sabido solucionar los gobiernos democráticos; ni aún con la ayuda del Frente Popular, están en vías de solución gracias a la acción revolucionaria del proletariado provocado por la reacción militar-fascista, que ha motivado un verdadero levantamiento popular.

El problema agrario, el de la iglesia, el de las nacionalidades y el del militarismo feudal-fascista, serán resueltos por los obreros y campesinos pobres, y por sus propios medios.

El proletariado, organizado en partido revolucionario, al frente de todo el pueblo trabajador español, es la única clase revolucionaria con capacidad para resolver los problemas de la revolución democrática y llegar a la revolución socialista.

El fusil en la mano de los obreros y los campesinos, la constitución de las milicias obreras bien disciplinadas, el Ejército Rojo del proletariado, el crecimiento de las alianzas obreras, serán la garantía de la victoria. Pero para asegurar la marcha y el ritmo de la revolución socialista, el pproletariado español debe hallar en la clase obrera internacional, la misma solidaridad y ayuda material que halló la revolución rusa dirigida por el partido bolchevique de Lenin y Trotski.

Sin el partido revolucionario capaz de conducir el proletariado en su lucha para la conquista del Poder, para la constitución de un Gobierno obrero, la victoria no es posible.

La burguesía, aun contando con el Frente Popular, no solo ha demostrado su incapacidad para resolver los problemas de la revolución democrática, sino que está bien comprobada su complicidad en la insurrección del militarismo fascista al haber dejado organizar el complot de estos asesinos contra el pueblo trabajador. Y no se trata de un error, no, no es más que la continuación del camino empezado con la proclamación de la República en 1931.

Unicamente, gracias a la intervención decidida de la clase trabajadora y de los campesinos pobres, en armas para la defensa de sus intereses y de las libertades democráticas, contra el militarismo fascista, ha podido aplastar la tentativa contrarevolucionaria.

El proletariado es la única clase revolucionaria de nuestra época: la época del imperialismo, de la putrefacción del capitalismo, o sea de las guerras imperialistas y de las revoluciones proletarias.

La revolución española, ante la actual situación internacional, de crisis general del capitalismo, de contrarevolución fascista y de peligro de guerra imperialista, después de una serie de derrotas debidas a las traiciones de la Segunda y la Tercera Internacionales, ha abierto nuevamente el camino para la ofensiva proletaria y de la revolución internacional.

El dilema de la revolución española no se plantea entre fascismo o democracia, sino entre capitalismo y socialismo. No hay otra alternativa. El pueblo español se ha levantado contra el militarismo feudal fascista, no para defender la democracia y la república burguesa que está en quiebra y que es la responsable de la contrarevolución, sino para hacer la revolución socialista.

El complot militar-fascista ha sido organizado a la sombra de la República, dirigida por un Gobierno elegido bajo el programa del Frente Popular. No hay manera de rehuir las responsabilidades.

La victoria está en manos del proletariado español e internacional. Es preciso plantear al pueblo trabajador el problema de la toma del Poder. Nos hallamos ante una situación revolucionaria y de dualidad de poderes. Unicamente un gobierno obrero elegido democráticamente por asambleas de las Alianzas Obreras revolucionarias, que han de ser los verdaderos órganos del Poder, sobre la base de los comités obreros, milicianos y campesinos, puede defender las conquistas democráticas de la revolución y asegurar el camino hacia adelante de la revolución socialista, para ir a la constitución de una sociedad sin clase y sin Estado.

Los peligros de la contrarrevolución no han desaparecido aún. Los barcos de Mussolini se hallan ante Barcelona, constituyendo una amenaza fascista contra la revolución.

Y las potencias democráticas, ¿qué hacen? Es que existe el peligro de una intervención de los países fascistas contra la revolución?

Estos son los peligros que debe vigilar el proletariado mundial para ayudar la revolución del proletariado español. Al mismo tiempo los trabajadores deben saber qué piensa hacer la U. R. U. S., para la defensa de la revolución española.

Es cierto que los peligros de guerra imperialista pueden aumentar y disminuir: por de pronto este depende, únicamente, de la victoria de la revolución española.

Es preciso hacer comprender a todas las clases laboriosas del mundo, que luchar para la defensa de la revolución española, equivale a luchar contra el fascismo, la guerra y la unión sagrada y por la verdadera defensa revolucionaria de la U. R. S. S.

La consigna del momento debe consistir, cueste lo que cueste, el mantenimiento de las milicias obreras y la constitución de las alianzas obreras, de campesinos y milicianos en todo el país; luchar por la unidad sindical y por la formación del verdadero guía de la revolución sobre la base de la unidad revolucionaria del proletariado. Esta labor corresponde al P. O. U. M., único partido revolucionario.

La lucha para la unidad revolucionaria de la clase obrera española, sobre la base del marxismo revolucionario internacionalista es inseparable de la unidad revolucionaria internacional.

La lucha por la dirección única revolucionaria mundial, o sea para la nueva internacional, debe pasar a primer plano. La victoria del proletariado español es la victoria del proletariado mundial.

FOSCO

Dos hidroaviones rebeldes y dos navíos leales trabaron combate frente a Gibraltar

Gibraltar, 3. — Los bañistas gibraltareños pudieron presenciar en la tarde de ayer un espectáculo poco común: un combate, afortunadamente sin consecuencias, que duró 40 minutos, entre dos hidroaviones rebeldes españoles de bombardeo y dos cruceros leales al Gobierno de Madrid.

A las bombas de los hidroplanos replicaron los dos cruceros con intenso fuego de artillería antiaérea. Los obuses de los barcos de guerra casi rozaron en ocasiones a los hidroplanos rebeldes y las bombas de éstos cayeron cerca de los cruceros; pero el combate, como hemos dicho, no produjo víctimas.

HOY

Todos los generales son muy brutos, mi general

Queipo de Llano mide cerca de dos metros. Es de una estatura mastodóntica. Esto, por sí solo, no es un delito. No le reprocharíamos al general su luenga talla si su brutalidad no fuera proporcional.

Queipo de Llano estuvo en Marruecos. De su paso por Africa dejó recuerdo de una sola y famosa hazaña: un buen día, al pasar revista, se le ocurrió exigir que todos, soldados y oficiales, se dejaran crecer el bigote. Les dió para ello un plazo de veinticuatro horas. Como en la revista del día siguiente distinguiera a su lado a un oficial imberbe, se dirigió hacia él, con jeta iracunda, y le preguntó por qué se presentaba sin bigote.

—No me sale, mi general.

—¿Y cómo se admite en el Ejército a gente que no tiene pelo en la cara? ¡Queda usted arrestado!

La suerte volvió a unir a los dos hombres, el bigotudo general y el imberbe oficial, ya barbado, en París. El oficial en cuestión era el capitán Gallo, el que se insurreccionó en Jaca con Galán y García Hernández. Ya en la emigración, desaparecidas por algún tiempo las jerarquías y las disciplinas militares, Gallo, vengativo, le espetó una noche al general:

—Todos los generales son muy brutos, mi general.

—Sí—convino, de mal talante, Queipo—; pero los hay más y los hay menos.

—Usted es de los más, mi general.

Gallo tenía razón. En 1931 sólo lo sabíamos unos cuantos. Ahora lo saben ya en Sevilla, en España y en el universo entero. Cada cual se hace universal como puede.

GORKIN

ESE ES EL CAMINO...

Los obreros llamados a filas se mannifestaron ayer contra la reorganización del ejército que se pretende llevar a cabo. Los militares fascistas han sido y serán aplastados por la clase obrera en armas. Ella debe ser, en lo sucesivo, la que debe sustituir el Ejército, foco permanente de cuarteladas reaccionarias. (Foto Cama)

SGCB2021

GRITEMOS, ¡VIVA LA ALIANZA REVOLUCIONARIA ANTIFASCISTA

Con este título el «Boletín de Información» de la C. N. T. y la F. A. I. publica la siguiente nota que reproducimos con sumo interés, pues esta consigna de Alianza Revolucionaria ha sido siempre sostenida por el P. O. U. M. y nos felicitamos de coincidir con los camaradas anarquistas. La nota dice así:

«Hasta nosotros llegan rumores verdaderamente alarmantes. Hemos registrado algunos que demuestran que parte de los militantes de las organizaciones obreras de nuestra ciudad se han lanzado a una insensata lucha fratricida, motivada, según parece, por antiguas rivalidades y rencillas sindicales.

Se han producido ya algunas colisiones, y desde estas columnas llamamos la atención a las organizaciones responsables para que antes de que el mal sea irreparable, se le ponga remedio rápido y eficaz.

No hay nada que pueda justificar hechos de esta naturaleza. A partir de este momento, nosotros los militantes de la C. N. T. y de la F. A. I. consideramos a los promotores y realizadores de estos actos repugnantes como traidores a la causa revolucionaria y antifascista. Llegado el caso aplicaremos sin contemplaciones de ningún género las medidas más extremas a fin de evitar que estos actos se repitan.

Reflexionad, trabajadores de todas las tendencias. El peligro fascista no ha decrecido. De no hacerlo así, dejaremos el paso amplio y libre a la canalla fascista que aun tiene aherrojado a una parte considerable del proletariado español.

En estos momentos en que los hombres más aguerridos del pueblo revolucionario luchan en el frente, sin distinción de tendencias ideológicas ni carnet sindical, exponiendo lo más preciado que tenemos, la vida, es una traición a ellos y a la causa que defienden el fomentar las luchas intestinas entre los proletarios de la retaguardia.

¡¡Compañeros! Juntos hemos vencido en Cataluña a la bestia sanguinaria del militarismo fascista, seamos dignos de nuestra victoria manteniendo hasta el triunfo definitivo la unidad de acción.

¡¡¡Viva la Alianza Revolucionaria y Antifascista!!!»

Milicias obreras, es lo que precisa

• La "Gaceta" publica un decreto relativo a la creación en Madrid de batallones de voluntarios.

La edad de los voluntarios deberá estar comprendida entre los veinte y los treinta años, y deberán proceder de las milicias obreras.

Los batallones serán dirigidos por oficiales y clases del Ejército, Guardia civil, Asalto o Carabineros.

Los voluntarios irán uniformados, llevando un distintivo especial, y su compromiso abarcará todo el tiempo que dure la campaña, como mínimo el de dos meses.

Disfrutarán de los mismos haberes y pluses que el Ejército regular.

Tendrán derecho preferente a ingresar en los cuerpos de Asalto, Guardia civil y cuerpos auxiliares y subalternos del Estado, provincia o municipio.

Durante el tiempo que permanezcan en filas deberá reservárseles su puesto de trabajo. Podrán designar una persona que les sustituya mientras dure su compromiso, y si los patronos o la empresa a cuyo servicio trabajase no lo aceptan, vendrán obligados a abonar el 60 por 100 del jornal a los familiares del voluntario.

Ningún voluntario podrá abandonar las armas el tiempo que dure la campaña.

Más tarde los batallones de voluntarios se extenderán a otras provincias.

Un nuevo intento de los militares de Valencia fué sofocado por las milicias obreras

Valencia, 3.—Alrededor de las diez de la noche del sábado, se notó cierta resistencia entre la oficialidad del regimiento de infantería número 10.

Al darse cuenta de esta actitud en el interior del cuartel algunos milicianos, debidamente organizados, se situaron en los lugares estratégicos para evitar cualquier intento de salida de los militares.

Más tarde se registró un tiroteo que duró hasta primera hora de la madrugada, entre las milicias y los ocupantes del cuartel, se registraron dos bajas y varios heridos por ambas partes.

Para cooperar a sofocar el incidente, acudieron fuerzas de carabineros y guardia civil, que en unión de las milicias establecieron alrededor del cuartel un servicio de vigilancia.

A primeras horas de la mañana del domingo, las milicias y algunas fuerzas leales entraron en el cuartel procediendo seguidamente a la detención de los oficiales insurrectos.

Por lo que se refiere a las tropas acuarteladas allí, fueron licenciadas y en su consecuencia abandonaron el cuartel previa entrega de todo el armamento y material de guerra, del que se hizo cargo el pueblo.

Represión contra el «A B C» republicano

El sábado fué recogido por la Policía "A B C"; y su director, don Augusto Vivero, conducido a la Dirección general de Seguridad entre dos guardias de Asalto.

El motivo de esta medida ha sido la publicación en dicho diario de una fotografía de la cripta de la iglesia del Carmen, con algunos milicianos de la C. N. T., que se habían incautado de dicho templo y exhibían diversos objetos hallados en dicho lugar.

¡No lo olvidaremos!

Un entrefilete de "A B C" dice así:

"No lo olvidéis, madrileños. Todas las obras militares que en el Guadarrama sirvieron de guarida a los traidores en su frustrado avance sobre Madrid, fueron construídas por orden de Gil Robles, so pretexto de unas maniobras, cuando fué a Guerra, para lanzar el Ejército contra la República."

¿Deben los soldados incorporarse a filas?

Ayer fué dada la siguiente disposición gubernamental

A última hora de ayer tarde se ha transmitido por radio una nota del Comité de Milicias antifascistas, en la que se ordena que todos los soldados de los reemplazos de los años 33, 34 y 35 se incorporen a sus cuerpos respectivos, y se pongan a disposición de los oficiales mientras tanto el consejero de Defensa de la Generalidad de Cataluña, señor Díez Sandino, dicta las disposiciones pertinentes.

Esta orden habrá de cumplirse al pie de la letra y toda resistencia será interpretada como un acto de hostilidad.

* * *

Después de la desmoralización que los jefes han introducido en el ejército, reorganizarlo ahora, bajo el mismo patrón de antes de la insurrección, es tanto como crear las posibilidades del estancamiento de la revolución.

Los soldados mismos, con las manifestaciones que espontáneamente hicieron ayer por las calles de Barcelona, pusieron de manifiesto su voluntad de lucha contra el fascismo, pero no en sus antiguos regimientos, sino encuadrados en las milicias, al lado de los obreros que son quienes dieron el ejemplo de lucha y quienes pararon el avance del fascismo en los momentos de más peligro. Esto es lo que corresponde a la situación del momento. Toda otra cosa es contrarrevolucionario y, por tanto, pernicioso.

Las tropas rebeldes de Marruecos

Asaltan los viajeros...

Tánger, 3.—El crucero español «Almirante Valdés», cuya tripulación permanece al lado del Gobierno, esta mañana ha hecho escala en este puerto y ha partido después para Gibraltar. Una columna gubernamental ha llegado a seis kilómetros de Málaga. Entre Málaga y Bobadilla circulan numerosos trenes. Estepona, localidad situada a medio camino de Gibraltar a Málaga, está en poder de las fuerzas del Frente Popular. Un avión de Madrid ha lanzado sobre Tetuán gran número de hojas impresas emplazando a la población para que se insurreccione contra el general Franco, de otra suerte la ciudad será bombardeada. El arzobispo español de Tánger ha entregado una fuerte suma al general Franco. Los viajeros que circulan por la carretera de Tánger a Tetuán son asaltados por las tropas rebeldes, que se apropian de las cantidades en metálico que llevan.

...y expolian los indígenas

Rabat, 3.—Los indígenas de la zona española, cansados de las continuas requisas y subidos impuestos de guerra ordenados por las autoridades rebeldes, desean ver terminar cuanto antes la actual situación. En algunos distritos los víveres escasean. En Larache, por ejemplo, el caudal de víveres no bastará ni para cinco días. Las autoridades militares imponen a los comerciantes tasas especiales y movilizan sus cuentas corrientes en los Bancos. Los elementos españoles hostiles al movimiento militar y numerosos indígenas se presentan diariamente a los puestos fronterizos para refugiarse en la zona francesa.

LOS ESTADOS CAPITALISTAS ANTE NUESTRA REVOLUCION

EL GOBIERNO FRANCES PROPONE UN ACUERDO DE NO INTERVENCION EN LOS ASUNTOS DE ESPAÑA

Londres, 2. — En los círculos bien informados se indica que esta mañana el embajador de Francia ha entregado al Foreing Office un acta proponiendo la apertura de negociaciones para concluir un acuerdo de no intervención en los asuntos interiores de España. Se agrega que dicho documento ha sido, inmediatamente, enviado al ministro interesado. Créese saber que la nota francesa ha producido inmejorable impresión, pues todo el mundo está de acuerdo en que se deben tomar las medidas para evitar que el conflicto interior español pueda tener consecuencias exteriores. El Gobierno inglés se ha opuesto siempre a la formación en Europa de un bloque cuyas concepciones en materia política exterior puedan estar en contraposición.

Italia no parece dispuesta a adherirse a la nota de París

París, 3. — En los círculos políticos franceses existe evidente descontento ante la actitud observada por Italia vis a vis de la proposición formulada por Francia a los Gobiernos de Londres y Roma, preconizando una solemne declaración de éstos, conjuntamente con el de París, afirmando su absoluta neutralidad ante la guerra civil española.

En efecto, las informaciones más fidedignas que se reciben de Italia indican que en los círculos autorizados de este país «se ha adoptado ante la proposición francesa una actitud de expectativa desafiadora», agregándose que Italia sólo aceptaría hacer promesa formal de su neutralidad mediante determinadas condiciones.

Se supone fundadamente en París que Roma tiene interés en que se requiera también a Alemania a fin de que este país se pronuncie sobre el conflicto de España, en cuyo caso, es de creer que Francia desearía lo propio respecto a la Unión Soviética, Checoeslovaquia y Bélgica.

Se considera en los círculos oficiosos franceses que, en estas condiciones, la ultrarrápida declaración de absoluta neutralidad propuesta por el Gobierno francés sería reemplazada por una serie de interminables negociaciones durante las cuales determinados países se dedicarían a enviar armamentos a España.

Las noticias que se reciben de Londres acerca de la acogida dispensada a la proposición francesa difieren considerablemente, pues parecen ser muy favorables a la tesis del Gobierno de París. Por esta causa se abriga en París la esperanza de que se podría intentar con probabilidades de éxito una gestión franco-británica cerca del Gobierno de Roma.—C.

COMITE CENTRAL DE ABASTOS

DEBEN ABRIRSE LAS LIBRERIAS

Se pone en conocimiento de todos los propietarios de librerías y especialmente del comercio en general, que han de abrir sus tiendas todos los que no lo hayan hecho, advirtiendo que si mañana no han cumplido este aviso, se les impondrán fuertes sanciones y se procederá a la incautación del establecimiento.

EL PRECIO DEL ACEITE

A propuesta de la Consejería regidoría de Abastos la Alcaldía ha fijado los siguientes precios para los aceites de oliva:

Al por mayor: aceite fino que no exceda de un grado de acidez, a 43 duros los 115 kilos; aceite refinado, neutro, a 41 duros los 115 kilos; aceite corriente, que no exceda de tres grados de acidez y no contenga mezclas de aceite de orujo ni de otras clases, a 37 duros. El aceite corriente habrá de venderse al público a 1'65 pesetas litro.

AVISO

Se necesitan 2.000 camisas de colores marrón, gris o kaki, confeccionadas. Enviar las ofertas en sobre cerrado y muestras al Comité de Abastos. En igualdad de precios, será preferible el que pueda servirlas a la mayor brevedad. Dirigir las ofertas a Layetana, 16, cuarto, sección de ofertas.

Se necesitan 20.000 calzoncillos, tipo Intendencia Militar. Enviar las ofertas en sobre cerrado y muestras al Comité de Abastos. En igualdad de precios será preferible el que pueda servirlo a la mayor brevedad. Dirigir las ofertas a Layetana, 16, cuarto, sección de ofertas.

Se necesitan 10.000 sábanas, tipo Intendencia Militar. Enviar las ofertas al Comité de Abastos. En igualdad de precios será preferible el que pueda servirlo a la mayor brevedad. Dirigir las ofertas a Layetana, 16, cuarto, sección de ofertas.

Se necesitan 20.000 calcetines blancos, sin prestar ni teñidos, salidos del telar. Enviar ofertas al Comité de Abastos. En igualdad de precios será preferible el que pueda servirlos a la mayor brevedad. Dirigir las ofertas a Layetana, 16, cuarto, sección de ofertas.

TODO EL CARBON SERA CONTROLADO POR EL MUNICIPIO

El Ayuntamiento de Barcelona, dadas las actuales circunstancias, ha dispuesto de una manera provisional la obligación de ocntrolar todo el carbón que llegue a nuestra ciudad. En consecuencia y a tal efecto, se crea un almacén central donde será llevado todo el carbón que llegue por carretera. El que llegue por las estaciones o muelles continuará como hasta ahora, pero se controlará todo, sin excepción. En su día será establecido un reglamento de aquel almacén y se hará un censo de comerciantes mayoristas.

Valladolid y Segovia, bombardeadas

Dos convoyes ferroviarios que transportaban material de guerra hacia Zaragoza fueron destruidos por la aviación leal

Sigüenza, 3.—Estos días, con motivo de los viajes de Cabanellas a Burgos y por ciertas noticias captadas al enemigo, se ejercía gran vigilancia en la vía férrea de Valladolid a Ariza. Se suponía que iba a haber por ella movimiento de fuerzas rebeldes, ya que la situación en Zaragoza va siendo muy crítica por el amplio cerco que ya padece.

En efecto; pronto se supo que en Valladolid se estaban organizando dos trenes para transportar algunas unidades militares, contingentes fascistas y material de guerra a Zaragoza. Se dejó partir a los trenes y cuando estaban en el lugar conveniente, los atacaron dos aeroplanos leales que llevaban gran cantidad de bombas. Dirigió el ataque el aeroplano que tripulaba Pablo Rada, el popular mecánico del «Plus Ultra». Una de las bombas hizo reventar la caldera de la locomotora del primer tren, lo cual produjo el choque y destrucción de varios vagones que muy pronto comenzaron a arder. La cartuchería que llevaba el tren hizo explosión. El pánico de los expedicionarios fué espantoso, de tal manera que los supervivientes, sin pensar en socorrer a los heridos, marcharon por los campos vecinos, huyendo.

La misma suerte corrió el otro convoy ferroviario que iba a muy corta distancia del anterior a fin de protegerse mútuamente. Como las bombas cayeron sobre el tren, produjeron los estragos consiguientes. Volcó la máquina y de entre los restos de varios vagones salieron los ocupantes, entre los que hubo numerosas bajas.

Una vez deshecha esta expedición, los aviones continuaron su obra. Primero bombardearon intensamente Valladolid donde no se desaprovechó un solo proyectil lanzados sobre los edificios militares. Después, los aeroplanos nuevamente provistos de material explosivo, lanzaron sobre Segovia bastantes bombas, cuya eficacia fué apreciada por los aviadores. Tanto en Valladolid como en Segovia hicieron las bombas buen número de bajas y produjeron incendios de consideración. Pudo apreciarse por la poca intensidad de los rebeldes que el estado combativo de éstos es muy endeble.

En Córdoba comen caballos...

LOS FASCISTAS HAN QUEMADO VIVOS LOS DIRIGENTES OBREROS

Madrid, 2.—El general Miaja, junto con su Estado Mayor y los periodistas que se encuentran con las fuerzas, han visto con sus propios ojos, fusilados y quemados con gasolina muchos elementos caracterizados de la U. G. T., de la C. N. T. y trabajadores de la sierra, que fueron los primeros en oponerse a que los rebeldes avanzasen.

En el avance llevado a término por la columna Miaja hasta Villafranca de Córdoba, es decir, dando vista a los tres cañones de 7'5 enemigos, solamente intervinieron milicias y guardia civil. Como que se batían en llano, aquello parecía más bien un simulacro guerrero que no un encuentro donde se iba a derramar sangre.

Las noticias que llegan de Córdoba acusan para los rebeldes un estado muy lamentable. No tienen comestibles desde hace tres días; empiezan ya a sacrificar caballos. Están faltos de luz y de municiones. El ex general Queipo de Llano había prometido la llegada de tropas de refuerzo, pero no han llegado, y hasta los elementos fascistas, tan entusiasmados por el avance, al observar que no llegaban las fuerzas, como se les había ofrecido desde Africa y Sevilla, de acuerdo con Franco, huyen de Córdoba y se refugían en las serranías. El desconcierto es total y se dá como seguro que tan pronto como convenga a los planos de Miaja será proseguida la tarea, que es asegurar la seguridad completa de Andalucía. El plan de Miaja es que el avance no cueste sangre.

Parece que el coronel Yagüe fué muerto por «sus» soldados

Jaén, 3.—Se aguardan con interés noticias de Córdoba que se sabe está a punto de ser asaltada por las fuerzas leales.

Circulan rumores contradictorios respecto al coronel Yagüe, amigo íntimo de Franco y jefe de la rebelión en Córdoba.

Según afirman soldados evadidos de aquella capital, el miércoles por la noche hubo grandes tumultos en parte de las fuerzas rebeldes cambiándose numerosos disparos entre los que querían rendirse y los fascistas que se negaban a ello, por suponer serían condenados a la última pena. El coronel Yagüe intervino para convencer a los soldados respecto a la conveniencia de abrirse paso hacia Sevilla. Cuando el jefe faccioso estaba en la mejor de sus peroratas, un cabo le descerrajó un tiro en la cabeza, dejándole muerto.

Otra versión, que también traen desertores, modifica un poco esto.

Dicen que el coronel Yagüe increpó, exasperado, a los soldados, acusándoles de olvidar que a corta distancia estaban las fuerzas de la República mandadas a castigarles. Con ello cesó la discusión y entonces el jefe faccioso quiso arrancar a la tropa la promesa de intentar una salida y abrirse camino hacia un sitio dominado por los rebeldes. Los soldados permanecieron mudos y entonces Yagüe les increpó y al ver que seguían en la misma actitud echó mano a la pistola y disparó tres tiros sobre los que se encontraban a su lado y en seguida se disparó un balazo en la sien.

Armas en el local de Derecha Regional Valenciana

Valencia, 3.—Los milicianos han practicado un registro en el local de la Derecha regional valenciana encontrando una pistola ametralladora, ocho revólveres y muchas municiones.

La Junta delegada del Gobierno en Levante sigue activamente la organización de la vida civil en toda la región valenciana y Murcia. Se trabaja activamente para abastecer a Madrid de cuantos productos de esta tierra necesite, a fin de que tanto la población como los milicianos que luchan bravamente en la sierra, vean cubiertas todas sus necesidades.

El entusiasmo en Valencia no cesa ni uno solo instante. Las listas de milicianos se llenan y en realidad no hay sitio donde enviar tanto miliciano.

Los obreros de Valladolid se niegan a formar en los grupos fascistas

Madrid, 3.—Se reciben noticias de Valladolid dando cuenta de que la situación en aquella capital es tan crítica que el gobernador militar faccioso de aquella plaza ha hecho un llamamiento a los ricos para que con su dinero ayuden al movimiento faccioso y a los obreros a que se alisten en las milicias fascistas.

Este segundo llamamiento no ha sido atendido por nadie, y en cuanto al primero no es mucha la ayuda pecuniaria que ha recibido.

¿Es que se propone pactar con los fascistas rebeldes?

UNAS MANIFESTACIONES DE INDALECIO PRIETO

Madrid, 3.—El ex ministro don Indalecio Prieto ha recibido a un redactor extranjero, con quien ha sostenido una interesante conversación.

A preguntas del reportero, el señor Prieto manifestó una absoluta confianza en el triunfo de las fuerzas gubernamentales. Su optimismo se apoya en el hecho de que los lugares en que las fuerzas gubernamentales han atacado verdaderamente han vencido hasta ahora, y de ello son ejemplo San Sebastián, Guadalajara, Albacete y Madrid.

He de hacer resaltar — agrega — que los núcleos rebeldes de Andalucía no han sido molestados en lo más mínimo, ni se ha organizado una ofensiva de las tropas y milicias populares.

Midiendo la importancia del movimiento actual, el líder soliacista dice:

—La guerra civil de 1936 es infinitamente más grave que la de hace cien años. Precisamente, el próximo diciembre se celebrará el primer centenario de la primera de las dos guerras civiles carlistas que ensangrentaron a España. Debo declarar que las fuerzas gubernamentales no se han empleado a fondo hasta ahora, es decir, como lo habría hecho para rechazar un adversario extranjero. Tomo como ejemplo el caso de Toledo, donde un grupo de oficiales se atrincheró en el Alcázar. Sería muy fácil para uno de nuestros aviones volar sobre el Alcázar y hacerlo saltar con algunas bombas, pero usted comprenderá en este caso, como todo el mundo, que nuestro adversario es español y que aquel palacio es una de las más preciadas joyas de nuestro tesoro artístico común.

Los insurrectos debreían darse cuenta de que si continúan la lucha encarnizada de ahora, el que triunfara en estas condiciones, lograría una victoria sobre una nación completamente en ruinas. Esto no representa ningún triunfo.

Examinando las consecuencias del movimiento, el señor Prieto, declara:

—Si nuestro triunfo fuese cuestión de horas, diría que las consecuencias de la rebelión serán importantes. Si la lucha continúa durante un mes, las consecuencias serán de toda gravedad. Si no se liquida la actual rebelión dentro de dos meses, no creo que se pueda medir lo que será entonces la vida política y social de España.

El señor Prieto, terminó diciendo:

—Tengo absoluta confianza en el buen sentido de la mayoría de los ciudadanos armados.

Desaparecido

Se ruega a los que puedan tener noticias del paradero de Francisco Moreno Pelay, de 22 años, vecino de Igualada, con domicilio en la calle de San Fernando, número 19, que lo comunique al Comité Antifascista de Igualada. El mencionado compañero desapareció el día 22 del próximo pasado julio de su casa.

DEMASIADO LEGALISMO...

El fiscal pide la pena de muerte para Fanjul

Madrid, 3. — La Sala sexta del Tribunal Supremo, lleva muy adelantada la instrucción del juicio sumarísimo que se sigue contra el ex general Fanjul y el ex coronel Gutiérrez. La causa se encuentra en el período procesal de notificación a los procesados para la designación de defensores.

El secretario de la Sala, don Ricardo Calderón, con el actuario señor Arche, se personó en la Cárcel Modelo requiriendo a los procesados para que designaran sus defensores. Fanjul dijo que, como abogado perteneciente al Colegio de Madrid, se defendería a sí mismo. El ex coronel Gutiérrez designó a Fernando Cobián y Fernández de Córdoba.

La Sala aceptó las designaciones, y como el señor Cobián y Fernández de Córdoba se encuentra en la cárcel por haber participado en los actuales sucesos revolucionarios, el secretario de la Sala le llevará el sumario para que lo estudie.

Es casi seguro que el juicio sumarísimo se celebre el próximo miércoles. El fiscal ha calificado los hechos de delito contra la forma de Gobierno, mediante rebelión, y pide la pena de muerte para los dos procesados.

¡Solidaridad internacional!

Lille, 3.—El Congreso nacional de maestros laicos de Francia ha votado la suma de diez mil francos para ayudar al Gobierno español.

El Consejo del Gobierno

¿AHORA LA LEY DE CONTRATOS DE CULTIVO?

En la reunión celebrada ayer por el Consejo de la Generalidad se adoptaron numerosos acuerdos relacionados con la situación excepcional que atravesamos.

Resolvióse, en uso del artículo 61 del Código de Justicia Militar, considerar bloqueadas las plazas del territorio catalán que fueron atacadas por fuerzas militares el día 9 de julio último. De esta forma quedarán constituídos los tribunales militares de urgencia.

Tomar parte en causa en los sumarios que se instruyan por los hechos pasados, ejerciendo la acción pública.

Pasar al Departamento de Agricultura todo lo que se refiera a «contractes de conreu» y restableciendo la ley de 2 de agosto de 1934.

Autorizando a los alcaldes que para el pago de los servicios municipales puedan utilizar cualquier partida del presupuesto sin necesidad de efectuar transferencias.

Pago de la nómina a la Hispano Suiza.

Estudio de una prórroga de la primera moratoria.

NOTAS SINDICALES

Sindicato de Industrias Gráficas y Similares

(FRENTE UNICO REGIONAL DE ARTES GRAFICAS)

Este Sindicato hace constar que con arreglo al Decreto del Consejero de Trabajo de la Generalidad de Cataluña desde la semana pasada están en vigor las bases aprobadas por el Jurado Mixto del Ramo, en las que constan los 15 días de vacaciones, el subsidio de enfermedad, la reglamentación del aprendizaje y otras mejoras ya conocidas de nuestros afiliados.

Además, desde el día 1 del corriente, debe cobrarse el 15 por ciento de aumento sobre los salarios que marcan las mencionadas tarifas.

Respecto al horario de la jornada de 40 horas semanales, provisionalmente, nuestros afiliados, podrán adoptarlo teniendo en cuenta las peculiaridades de las diferentes casas.

Finalmente, nos interesa hacer constar que no sabemos cómo interpretar la actitud de ciertas organizaciones que parece renuncian, en favor de la burguesía, a las mejoras conseguidas por los obreros gráficos después de rudas luchas. Todos nuestros afiliados deben, pues, exigir de sus patronos el cumplimiento de las mejoras más arriba anunciadas, debiendo poner las infracciones en conocimiento del Sindicato para efectuar las gestiones necesarias en la forma que sea necesaria.

Sindicato de oficios diversos F. O. U. S.

Se pone en conocimiento de todos los asociados y de los que lo deseen que pueden pasar por este Sindicato, Puertaferrisa, 7, 1.º, todos los días, de siete a nueve de la noche, donde se les orientará referente a las normas a seguir en el trabajo.

Adhesión a la F. O. U. S.

El Sindicato Mercantil de Tárrega, que cuenta con más de ciento cincuenta afiliados, ha acordado, en Asamblea, ingresar en la Federación Obrera de Unidad Sindical, como lo habían hecho otros Sindicatos de la localidad y comarcas leridanas.

LOS FUNCIONARIOS MUNICIPALES

La Asociación de Funcionarios del Ayuntamiento pone en conocimiento de todos los funcionarios municipales sin excepción, que se han de proveer de la credencial de trabajo que expide esta entidad a fin de controlar los trabajadores municipales, advirtiendo a su vez que quien no posea dicha credencial de trabajo se habrá de sujetar a las disposiciones que se tomarán oportunamente.

Todos los compañeros vienen obligados a presentar la credencial expedida por esta Asociación cuando sean requeridos por los delegados y comisionados por el Comité social de nuestro organismo.

EL SINDICATO DE ARTISTAS

El Sindicato de Artistas Pintores y Escultores de Cataluña P. S. U. adherido a la U. G. T., ha recogido de la iglesia de Santa Ana, destinado al Patrimonio Artístico del Pueblo, cuatro tallas y tres tierras cocidas de gran tamaño y una reja forjada románica.

LOS OBREROS APUNTADORES

La Federación Regional del Espectáculo Público, afecta a la U. G. T., comunica que se ha constituído la sección de Apuntadores dentro de dicha Federación, lo cual se pone en conocimiento de todos los camaradas de dicha profesión para que se inscriban en la misma.

Para toda clase de detalles e inscripciones, dirigirse a la Secretaría provisional de dicha Federación, instalada en el local de 1 Asocaición Musical Hispania, sita en la Rambla del Centro, número 37, 1.º, 1.ª

LOS FOTOGRAFOS DE DIARIOS

La Agrupación Profesional de Periodistas (U. G. T.), formuló un escrito al Comisario de Prensa de Cataluña solicitando que a los repórters gráficos de los periódicos les sean reconocidos los mismos derechos que a los demás periodistas.

El Comisario de Prensa, después de consultar el caso con el señor Consejero de Gobernación ha resuelto que, desde esta fecha, los administradores de periódicos liquiden mensualmente a los repórters gráficos el importe de las fotografías facilitadas ya que han de ser considerados obreros, lo mismo que los de imprenta, redacción y administración.

NUEVO SINDICATO

Bajo la presidencia de la Secretaría de Cultura y Deportes P. S. U., Paseo de Gracia, 19, bis, se ha constituído el Sindicato de Peritos Restauradores-Conservadores de obras de arte.

La Asamblea del C. A. D. C. I.

El domingo, día 2 del corriente, se celebró una asamblea en el local del C. A. D. C. I. para tratar del ingreso de esta entidad en la Unión General de Trabajadores. Hizo la defensa de esta posición en nombre del Consejo Directivo, el diputado Pedro Aznar.

Con seguridad que no podrían explicarnos satisfactoriamente y desde un punto de vista exclusivamente sindical el por qué de este paso dado por el C. A. D. C. I.

¿Qué fuerza tiene en Cataluña la U. G. T.? ¿Qué ha logrado el C.A.D.C.I. con esta decisión?

Absolutamente nada. Es decir: sí. Ha logrado escisionar más el movimiento mercantil. El C. A. D. C. I. autónomo, el F. U. T. M. autónomo también, hubieran podido llegar a la unificación teórica y práctica del movimiento mercantil. Ahora, la brecha abierta por los dirigentes del C. A. D. C. I. será difícil de ajustar. Vienen obligados a dar cuenta de todos sus actos a una central sindical, y se deben a las decisiones que ésta crea oportuno llevar a la práctica, aunque alguna vez sea contra el criterio mismo de los que actualmente rigen los dstinos del «Centre».

La única posición que por su justeza merece nuestro elogio fué defendida bien elocuentemente por nuestro camarada Emilio Losada. Consistió su punto de vista en creer: 1.º Mientras hubieran compañeros militantes activos del Cadci cumpliendo su deber de proletarios en tierras aragonesas y otras no era muy pertinente tomar una resolución de esta medida. 2.º Que la mejor manera de llegar a la unidad del movimiento sindical no era ingresando en la C. N. T. o en la U. G. T., sino convocando una conferencia de unidad sindical, que diera cabida también a los Sindicatos autónomos; y 3.º Que la única misión que hoy por hoy tenía que llevar a la práctica el Cadci era la de estrechar, unificar, fundir conjuntamente su esfuerzo con el F. U. T. M. para así realizar la unidad total del proletariado mercantil tan sentida y deseada por los trabajadores de este ramo. Estos tres puntos de vista merecieron el total asentimiento de una buena parte de la concurrencia.

Mas, los discursos pesados y larguísimos, repitiendo continuamente conceptos ya vertidos de los dirigentes Aznar y Gutiérrez, causaron a los asambleístas un cansancio tal que para terminar decidieron ingresar en la U. G. T. para así dar por terminada esta inacabable reunión.

COMITE CENTRAL DE MILICIAS ANTIFASCISTAS

Milicias comarcales

La Comisión de las Milicias Comarcales anuncia que obran en su poder los carnets definitivos de miliciano, los cuales han de substituir a toda clase de tarjetas y credenciales editadas hasta ahora por las organizaciones de carácter sindical, político u oficial.

Esta Comisión está encargada de extender los carnets a todos los milicianos de Cataluña, con la sola excepción de Barcelona - Ciudad, ante las hojas de alistamiento presentadas por los Comités Locales de Milicias Antifascistas, únicos organismos que serán reconocidos oficialmente.

Los carnets de los milicianos que están bajo el control de esta Comisión, deberán ir avalados, para ser válidos, con el respectivo sello oficial.

* * *

En vista de las constantes peticiones de armamento y material de guerra, formuladas por un importante número de Comités Locales de Milicias Antifascistas y, en algunos casos, por diferentes organizaciones de carácter político y sindical, esta Comisión se ve en el caso de manifestar que, por acuerdo del Comité Central de Milicias Antifascistas, no se entregará, en absoluto, ninguna clase de material mientras subsista la necesidad de proveer, con la máxima urgencia y cantidad, las columnas que luchan en Aragón.

* * *

La Comisión de Milicias Comarcals, se ve en el caso de comunicar que solo reconocerá la personalidad del Comité Local o Comarcal constituídos con las diferentes representaciones de las diversas organizaciones antifascistas de las respectivas localidades.

Los Comités Locales que se constituyan sin aceptar la representación determinada de cualquiera de las organizaciones antifascistas de la respectiva localidad, no será reconocido oficialmente por la Comisión de Milicias Comarcales.

La Comisión de Milicias Comarcales espera que ninguna de las organizaciones que se encuentran representadas en el Comité Central, intentará la absorción y el apartamiento de las otras organizaciones locales.

EL COMITE SANITARIO

El domingo último, los doctores Jaime Aiguader y Severo Perramón, jefes de este Comité Sanitario, visitaron los hospitales de Villanueva y la Geltrú, los cuales encontraron en perfecto estado de funcionamiento.

En la última de estas localidades procedieron a la incautación de los hoteles «Terramar» y «Golf Hotel», los cuales serán habilitados para atender las necesidades sanitarias de la campaña.

* * *

Rogamos al público que no se deje impresionar por cifras tendenciosas, y totalmente injustificadas, en cuanto a la totalidad de las bajas en el frente. Estas son muy inferiores a lo que permitía esperarse dada la dureza de la lucha; y los distintos hospitales, actualmente en funciones, atienden perfectamente a las víctimas del fascismo.

SEVICIO DE MEDICOS PARA LOS PUEBLOS

Este Comité ruega a las autoridades municipales y a los Comités Antifascistas Locales, que pongan en conocimiento, a la mayor brevedad posible, del «Sindicat de Metges de Catalunya», la falta de asistencia médica en que se pueden encontrar las respectivas poblaciones, en el bien entendido que se verán inmediatamente atendidos por personal que enviará este Comité, siempre que sea necesaria nuestra ayuda.

El funcionamiento de este Comité y de todos los organismos que funcionan en el «Casal del Metge», tanto los de carácter oficial como los sindicales, mutualistas y cooperativos, funcionan con toda normalidad.

Un falangista y dos libreños, detenidos

Por agentes de policía fué detenido en la calle de Escudillers, uno de los jefes de Falange, de Cataluña, llamado Luis G. Santamarina, al cual hacía tiempo que la policía buscaba.

—Por agentes de la Brigada Social fueron detenidos el secretario técnico del Sindicato Libre, René Llanas y Niubó, y el conocido militante de dicha organización, apellidado Fort, del cual se tienen referencias que planeó el último atentado contra el señor Azaña.

Los dos detenidos ingresaron en los calabozos de Comisaría General.

Cadáveres identificados

Entre anteayer y ayer ingresaron en el Depósito judicial del Hospital Clínico, los cadáveres de Pedro Basconyana López; Juan Sobres Jorba; José Pons Guardier; Fausto de la Peña Goo; Emilio Juncadella; José García Bandera; Juan Esteller Aparicio; Ramón Vilanova Prosello; Miguel García Elegande; Vicente García Talavera; José Cilis Rodríguez; Silverio Claramunt Romá; Camilo García Tarancón; José Cardeníes Sabater; Laureano Naves Serra; José Gardiel Pujol; Antonio Urbarán Ramos y José Grau Coromínas.

Además han ingresado cuatro cadáveres que no han podido ser identificados todavía.

Seguid el ejemplo

Los obreros y obreras de la Casa Ballet y Vendrell, pertenecientes a la C. N. T. y U. G. T. entregan al Comité Central de las Milicias antifascistas, la cantidad de 942 pesetas para ser distribuídas entre los familiares de las víctimas de la revolución.

SGCB2021

Durante cinco días los obreros sevillanos, sin apenas armas, resistieron las bombas y los tanques de las tropas de Queipo de Llano

A pesar de los fusilamientos de dirigentes obreros, persiste la huelga general

Madrid, 3. — El secretario del Comité provincial de Sevilla del partido Comunista, hablando sobre la situación en dicha capital, ha hecho el siguiente relato:

El movimiento militar se inició en la tarde del domingo, día 19, por la infantería. La noche anterior, todos los trabajadores sevillanos habían permanecido vigilantes. Las autoridades militares de la plaza habían asegurado que la guarnición, en su totalidad, era fiel al Gobierno de la República. Al iniciarse el movimiento todo el pueblo sevillano se lanzó a la calle, dispuesto a defender la causa de la libertad, pero con muy pocas armas. De todas las fuerzas militares de Sevilla tan sólo los guardias de Asalto se opusieron francamente contra el movimiento.

En los primeros momentos hubo resistencia por parte de los oficiales de Asalto a entregar los mosquetones sobrantes en los cuarteles. Al final, los entregaron y combatieron juntos. Los guardias de Asalto lucharon heroicamente, pero por consejo de algunos jefes y oficiales, se retiraron a sus cuarteles. Sólo quedaron en la calle los trabajadores, para hacer frente a la sedición con poco armamento, con sólo algunos mosquetones y algunas pistolas. Los trabajadores comenzaron a construir barricadas en todos los barrios obreros. Los puentes habían sido tomados por los obreros. La barriada de Triana fué tomada por nosotros desde los primeros momentos. Durante tres días todas las barriadas estuvieron en nuestro poder, resistiendo el bombardeo y el fuego de fusil y ametralladora.

En las barriadas del interior de la capital, la lucha contra los fascistas era desesperada y desde las barricadas se hacía retroceder a las tropas. Las municiones se agotaron por momentos, pero a pesar de ello los obreros resistían con fiereza en las barriadas de San Julián, Plumarejo, San Marcos y Santa Lucía. Comenzó el intenso bombardeo que duró tres días y tres noches. Los rebeldes atacaron con tanques, que también fueron rechazados, haciéndose cada hora que pasaba el bombardeo más intenso. Como la resistencia era ya casi imposible y avanzaban los rebeldes, los obreros ocuparon todas las azoteas y desde ellas se hacía fuego contra los sediciosos. Las mujeres ayudaban a los hombres en la lucha. Los facciosos a medida que iban entrando en las viviendas se apoderaban de los niños y de las mujeres, y en el barrio de la Macarena fueron todos fusilados. Hubo casa que recibió más de 60 cañonazos. No fué posible seguir manteniéndonos y a pesar de ello, vencida nuestra resistencia, se continuó paqueando desde las azoteas.

En Sevilla la huelga general sigue su curso. Los obreros se niegan a trabajar.

Queipo del Llano ha extremado las medidas de rigor y a pesar de que ha fusilado algunos dirigentes obreros que se negaban a dar la orden de vuelta al trabajo, la resistencia no ha cesado. Queipo del Llano ha comenzado a tomar medidas contra las conquistas de los trabajadores. Se han anulado todos los contratos de trabajo a partir del 15 de febrero.

En Sevilla no ha entrado ninguna fuerza del Tercio ni de Regulares. Queipo del Llano, para engañar a la población y hacer ver que han llegado esas tropas, ha disfrazado a algunos fascistas que pasean por las calles vestidos del Tercio y de Regulares.

Los campesinos aplastaron en veinticuatro horas la sublevación de Ronda

Málaga, 3.—Se van conociendo detalles del levantamiento fascista en Ronda y de la forma en que pedo dominarse. En la noche del sábado, día 1, circuló el rumor de un levantamiento fascista. El pueblo se lanzó como un solo hombre a la calle y poco después lo comprobó. A la una de la madrugada el teniente coronel de la zona señor Olivar y el capitán Villalba con varios soldados y un cabo pretendieron apoderarse del Ayuntamiento de la ciudad. Las fuerzas insurgentes fueron abucheadas por el público. El teniente coronel Olivar, exasperado, disparó su pistola y ya dentro del Municipio se entabló, entre rebeldes y leales, un fuerte tiroteo. En la lucha murió un paisano y resultaron heridos el capitán, el cual intentó caer sobre el teniente coronel Olivar y lanzarlo por el famoso "tajo". Se impuso la prudencia de algunos vecinos y el intento no pudo realizarse. El domingo llegaron a Ronda numerosos campesinos que rápidamente procedieron al desarme de los elementos fascistas logrando incautarse de numerosas armas, entre ellas varias ametralladoras que fueron repartidas entre los defensores de la República. Un grupo de estos al mando del suboficial de carabineros Trujillo, salieron en tres camiones con dirección a Grazalema que cayó sin que el enemigo opusiera resistencia.

El pueblo armado no puede ser vencido

Madrid, 3. — El teniente coronel Mangada, que manda una columna de las que operan por Avila, ha contestado a preguntas de los periodistas que la victoria de las fuerzas leales es segura.

El pueblo armado—añade—no puede ser vencido. Venció con muchos menos elementos de combate, con menor experiencia, con una mayor desorganización, al Ejército de Napoleón, al que arrojó de España, y ese Ejército tenía generales como Lefebre y otros que no eran ningún Queipo ni ningún Fanjul cualquiera. Nadie lo dude: el pueblo vence siempre con las armas en la mano, y en esta ocasión, de una manera más rápida, más definitiva, más ejemplar. Este es el verdadero Ejército del porvenir, porque ya no hay que pensar en reconstruir a ese Ejército de traición que hemos tenido en España.

Por fin, Albiñana ha sido detenido

La «Hoja Oficial del Lunes» acoge una información que, por su origen, le merece todo crédito, según la cual fué detenido ayer en Madrid el doctor Albiñana, jefe del partido nacionalista español.

Según esta noticia, al efectuarse su detención, se cubría los ojos con unas gafas negras.

El doctor Albiñana ha ingresado en los calabozos de la Dirección general de Seguridad, rigurosamente incomunicado.

Con relación a la detención del doctor Albiñana se sabe que éste se presentó en la Dirección de Seguridad pidiendo protección.

Como quiera que en los documentos hallados a los rebeldes se hacía constar que caso de triunfar los rebeldes sería nombrado ministro de Agricultura el doctor Albiñana, éste fué sometido a un interrogatorio. Se desconocen los términos de la declaración, pero sí se sabe que terminado el interrogatorio el detenido pasó a la cárcel modelo, a disposición de la sala segunda del Tribunal Supremo.

LOS ULTIMOS FACCIOSOS QUE QUEDABAN EN BADAJOZ HAN SIDO EXTERMINADOS

Badajoz, 3.—Un grupo de milicianos se encontró con algunos rebeldes que huían después de la toma de Villanueva de la Serena por las fuerzas obreras. Ambos grupos se tirotearon y los rebeldes continuaron su huída, dejando en el campo de batalla varios cadáveres, entre ellos el del teniente coronel de la Guardia civil que en Villanueva de la Serena ejerció el mando de las fuerzas rebeldes. Se asegura que entre los fugitivos figura el ex capitán Gómez Cano, que también resultó herido. Esta es la última partida de facciosos que queda en Badajoz.

La guardia civil se entrega...

Badajoz, 3.—La normalidad es absoluta en esta provincia. Sofocados los focos insurgentes de Villanueva de la Serena y Castuera, no existe el menor motivo de inquietud, muy al contrario, la guardia civil que salió de Villanueva de la Serena, camino de Badajoz, vuelve a sus cuarteles para entregarse a los gritos de: ¡Viva la República!

Apenas quedan rebeldes en el Alto del León

Madrid, 3.—En el frente del Alto del León comenzaron las operaciones en las primeras horas de la mañana. Nuestra Artillería señaló las posiciones de los rebeldes y la Aviación lanzó sobre ellos numerosos proyectiles. Se pudo apreciar los enormes daños causados por los proyectiles de la Aviación y el gran número de víctimas, aun cuando los fascistas se ocultaban debajo de los puentes y en los accidentes del terreno. Las víctimas y municiones fueron lo único que dejaron los fascistas en el terreno y varios prisioneros que cayeron en manos de las fuerzas leales y fueron entregados a las autoridades. Han manifestado estos prisioneros que los rebeldes están cada día más desmoralizados y que cuantos pueden escapar de sus filas se pasan a las leales. Cuando los fugitivos llegan a las avanzadas republicanas son recibidos alegremente.

Entre el material recogido hoy a los revoltosos figuran varias ametralladoras. Entre los muertos que se les han hecho hoy figura un sacerdote, cosa que se ha podido comprobar por la documentación que llevaba encima. También murieron algunos guardias civiles.

Se sabe que ya son también pocos los oficiales que figuran al frente de los revoltosos.

Un chofer que pudo escaparse de los grupos de detenidos ha confirmado estos extremos añadiendo que sólo combaten pequeños grupos en los puntos favorables de la serranía y que combaten con mucha movilidad para hacer creer que tienen grandes contingentes. Ha dicho también que sólo les queda a los revoltosos una pieza de Artillería.

¡Los rebeldes confían en Dios!

Madrid, 3.—El periódico «Informaciones» publica unas noticias que dice que ha captado de una estación facciosa.

Dice que a las ocho cuarenta de hoy ha pronunciado una arenga el exgeneral Franco que ha quedado totalmente interferida. En ella ha hecho un canto a Aragón agregando luego que Madrid está sin comer, terminando su disertación diciendo que confía en Dios.

A las 11'57 Aranda llamó desde Oviedo a Franco también por radio, pidiéndole auxilio, expedido en clave que se descifra por completo. Franco ha respondido que esperen en Dios y que le hablará esta noche en onda de 40 a 50 metros.

A las doce, Melilla llamó a Tetuán y Sevilla pidiendo socorro. Tetuán respondió confiando a la divinidad la resolución del asunto.

Malos amigos tiene el Gobierno...

Valencia, 3.—El señor Martínez Barrio ha facilitado una nota dando cuenta de una carta que le ha dirigido el diputado de la CEDA, don Pablo Ceballos, en la que al igual que el ex ministro y jefe de la Derecha Regional Valenciana, don Luis Lucia, se pone incondicionalmente al lado del Gobierno de la República legalmente constituído.

El rebelde coronel Aranda se niega a rendirse

LOS MINEROS INICIARAN INMEDIATAMENTE EL ASALTO DE OVIEDO

Madrid, 3. — Se han recibido noticias de Oviedo dando cuenta de la negativa del ex coronel Aranda a rendirse a las intimaciones de los mineros, quienes a pesar suyo se verán obligados a realizar lo que pretendían evitar por todos los medios.

Según informes recibidos, la situación en aquella capital es sumamente lamentable, pues la resistencia de los facciosos ha provocado una molestia irreperable a la población civil.

Oviedo carece de luz, agua y víveres

Oviedo, 3. — Los mineros asturianos acaudillados por González Peña tienen sitiados en Oviedo todos los edificios que ocupan las tropas del ex coronel Aranda. El cerco a la población es absoluto. Los rebeldes aun hacen uso de sus ametralladoras, pero en breve se verán carentes de municiones, como también se hallan casi en absoluto carentes de víveres. Los mineros prefieren mantener el cerco a la ciudad que intentar el asalto, para evitar víctimas inútiles en sus filas, toda vez que se considera que la rendición de Oviedo es cuestión de horas o en todo caso de pocos días. Oviedo está sin agua y sin luz, pues han sido cortados los cables conductores de energía eléctrica y las tuberías de agua. El abastecimiento de los rebeldes es imposible dado el cerco estrecho de que son objeto.

Se sabe que el propio coronel Aranda ha declarado que no le quedan esperanzas. La aviación ha lanzado proclamas sobre Oviedo exigiendo la rendición pero hasta el momento Aranda no ha contestado nada.

Los obreros se incautan de los talleres «Hispano Olivetti»

Madrid, 3.—Los operarios de la casa de máquinas de escribir "Hispano Olivetti" han procedido a la incautación de las dependencias de la sucursal de Madrid imitando a sus compañeros de Barcelona. El Comité de talleres se ha puesto al habla con los operarios de otras sucursales para organizar la producción y distribución de la industria.

Los rebeldes Fontela y Maristany han sido hallados muertos

Madrid, 3. — Parece ser que el otro jefe encontrado muerto en Guadalajara con los generales Barrera y González Lara, es el almirante Fontela.

Entre los cadáveres identificados, figura también el del contralmirante Maristany, jefe de la Aeronáutica Naval.

Aviones de Barcelona y Mahón han bombardeado de nuevo Mallorca

(Nota facilitada por el servicio de Información de la Aeronáutica Naval de Barcelona.)

«Ayer, domingo, a las cuatro de la madrugada, salieron de Barcelona los aparatos de la Aeronáutica Naval «S-3», «S-26» y «S-30», mandados por los pilotos de nuestra base naval capitán Antonio Molina, capitán Luis Fernández y Rivas y teniente José Armario, los cuales tripulaban por este orden los citados hidros. Cada uno de los aparatos lanzó veinte bombas de 10 kilos, que produjeron grandes destrozos en la Catedral, Capitanía y en la fábrica de gas, que había empezado a ser reparada de nuevo.

Una vez lanzado todo el cargamento de explosivos, los hidros hicieron un pequeño reconocimiento, y después volvieron a Barcelona, sin que nada nuevo les pasase. Llegaron a las ocho de la mañana a la base de la Aeronáutica.

A las nueve de la mañana, una escuadrilla de Mahón, obedeciendo órdenes del jefe de la Aeronáutica de Barcelona, capitán Bayo, realizó su trabajo de cada día, y lanzó bombas y periódicos en las plazas sublevadas, sobretodo en Palma de Mallorca, el más importante de los núcleos rebeldes.

La acción enérgica de nuestra aviación naval continua y cada momento es más fuerte, por lo que podemos asegurar que la rendición de Palma y de toda la isla es cosa de pocos días.»

A bordo del «Almirante Miranda» salió una columna vía Mahón

Ayer por la mañana hubo gran actividad en la Aeronáutica Naval. Y fué porque en el muelle de la Aeronáutica estava anclado el destroyer «Almirante Miranda», que había de trasladar a Mahón la columna de milicianos destinada a la fortaleza menorquina, para intervenir después en la ocupación de Mallorca.

Los milicianos que formaban la columna destinada a Mahón, quedaron incorporados en número de quinientos hacia las diez.

A la cabeza de la columna va el capitán López Velda, que lleva como ayudante al teniente Manuel Giménez. Manda la primera centuria el teniente Gracia, la segunda, el teniente Briñas, y el resto lo mandan subalternos.

Forman parte de la columna cuatro súbditos ingleses, entre los cuales va una mujer, y dos rusos.

El «Almirante Miranda», acompañado de dos hidros, salió por la tarde con dirección a Mahón. Iba debidamente equipado y con los cañones preparados.

Los obreros de Madrid se han reintegrado al trabajo

Madrid, 3. — En cumplimiento de órdenes dadas por los organismos directivos de la Central sindical U. G. T. y C. N. T., a primera hora de la mañana de hoy el proletariado de Madrid se ha reintegrado al trabajo.

Como es sabido, antes de estallar la subversión fascista existían en Madrid diferentes huelgas planteadas, una de ellas tan importante como la de la construcción.

El proletariado madrileño se ha reintegrado al trabajo, incluso en todos aquellos ramos afectados por los anteriores conflictos.

Madrid se comunicará con el Norte

Madrid, 3. — Por mediación de la estación de Trans-Radio se ha establecido una comunicación telegráfica con Asturias, Vizcaya, Santander y Guipúzcoa.

EL «ORDEN» FASCISTA

En Palencia, que se halla ya en poder de las fuerzas obreras, los sublevados fusilaron al gobernador y numerosos obreros

Madrid, 3.—Noticias del frente norte dicen que se presentaron los componentes de un grupo de soldados de Caballería de Palencia, los cuales relatan que el día 19 la oficialidad se sublevó, uniéndoseles guardias civiles reforzados por fascistas. Ocuparon los pueblos de Navas y Dueñas, ametrallando cuanto encontraban a su paso, sin respetar a mujeres ni ancianos.

Detuvieron a 70 vecinos, llevándolos prisioneros. Se ignora la suerte que hayan podido correr.

En Palencia asesinaron al gobernador civil, hijo del ex diputado de las Constituyentes, señor Peñalva y también a otros significados elementos obreros.

Una pequeña columna de leales encontró al enemigo en las crestas de Cotonavero. Los rebeldes fueron rechazados hacia el puerto de Navafría, en donde la columna del capitán Perea terminó de abatirles, sufriendo numerosos muertos y heridos. Se suicidaron once fascistas, al parecer jefes de centurias.

Los abogados contra los magistrados fascistas y venales

Madrid, 3. — Los abogados antifascistas han hecho pública una nota en la que dicen que una criminal intervención de los elementos reaccionarios y retrógrados del país, han tomado como premisa en el campo de lo jurídico la más bárbara subversión de derecho y cuando una semejante subversión fracasa crea como consecuencia lógica una revolución en el derecho mismo. Por tal procedimiento pedimos que se realice lo siguiente:

Primero. — Inmediata destitución de jueces y magistrados, secretarios y demás funcionarios de los Tribunales de Justicia, desafectos a la política del Bloque Popular, sin perjuicio de exigir responsabilidades penales a los sabotcadores y venales.

Segundo. — La privación del voto en los Colegios de Abogados a todos los miembros que resulten ser o haber sido desafectos o contrarios a la política del Bloque Popular.

Tercero. — Para llevar a efecto lo que antecede, se nombrará un Comisión encargada de preparar la lista negra de tales enemigos del pueblo.

Los que suscriben acuerdan dirigir esta proposición a todos los Colegios de Abogados, incautados por auténticos defensores de la República, para que procedan a llevar a cabo esta importante medida encaminada al logro de las aspiraciones del pueblo.

El voto de pobreza en la práctica...

En la Catedral de Almería fueron halladas más de trescientas mil pesetas

Almería, 2.—Una sección de milicias se personó en la Catedral por haber recibido confidencias que aseguraban existía en dicho templo una cantidad de armas. No se encontró armamento alguno, pero en cambio, detrás de un cuadro fueron hallados títulos de la Deuda. Todos ellos fueron entregados al gobernador civil.

El importe de lo hallado es: 5 títulos de la Deuda de 5.000 pesetas cada uno; 2 de 200; 3 de 25.000 pesetas; 9 de 2.500; 28 más de 5.000. En títulos del 4 por ciento fueron halladas 51.096 pesetas. En calderilla, cuproníquel y billetes, 832 pesetas. Total 314.732 pesetas.

El Obispo de León tenía «ahorrados» nueve millones de pesetas

Madrid, 3. — Según comunican de Jaén, cuando intentaba escapar el acompañado de sus familiares, fué con todos ellos detenido por los milicianos el obispo de Jaén de aquella localidad. Al ser registrados se encontraron escondidos en el corsé de la hermana del obispo, en billetes y títulos de la Deuda, cerca de un millón de pesetas. Registrado el palacio episcopal se encontraron en títulos de la Deuda ocho millones de pesetas. Esta cantidad, junto con alhajas y otros objetos, han sido depositados en la sucursal del Banco de España de aquella capital.

Se preparan más fuerzas...

Guadalajara, 3.—Han sido concentradas las columnas que han de marchar sobre Granada. Las fuerzas están en espera de instrucciones concretas para determinar la forma del avance. Se sabe que Granada ha sufrido hoy un intenso bombardeo extraordinariamente eficaz. Se dice que Granada, Sevilla y Burgos carecen de agua y de luz.

Los detenidos han sido encerrados en la Catedral convertida en cárcel sin que en ningún momento se intentara contra su integridad personal.

Las industrias de guerra trabajan

Madrid, 3.—El ministro de Industria y Comercio, señor Alvarez Buylla, ha hecho declaraciones a un periodista en las que ha manifestado que con gran actividad se prosigue la intervención en aquellas industrias que en estos momentos son imprescindibles para luchar contra el movimiento fascista. La intervención en esas industrias es muy eficaz y se está consiguiendo una producción magnífica.

Trabajan activamente las fábricas dedicadas a las construcciones aeronáuticas y las dedicadas a la fabricación de municiones de guerra. Se fabrica activamente asimismo en las industrias de calderería y construcciones mecánicas y en la construcción de camiones blindados.

En cuando a la panadería el ministerio se ha incautado de importantes fábricas harineras, estando asegurado el abastecimiento de pan de toda la nación.

Los talleres de Aeronáutica de Aranjuez han sido incautados así como la sucursal que tiene en los alrededores de Madrid la casa Euskalduna de Bilbao dedicada a construcciones metálicas.

Con gran intensidad se trabaja también en la reparación de los coches que estos últimos días, sometimos a un intenso trabajo, por cuyo motivo sufrieron averías.

Para evitar mayores males...

Almería, 3.—Se sabe que en la madrugada del martes se suicidó el teniente coronel Ramón Gotier, uno de los jefes que acaudillaron la rebelión en la plaza de Ceuta.

EL FRENTE DE ARAGON

AYER CAYERON EN PODER DE LOS OBREROS LAS POBLACIONES DE QUINTO Y LA ZAIDA

Caspe, 3.—Milicianos antifascistas dirigidos por el destacado militante de la C. N. T., García Oliver, y fuerzas del Ejército, al mando del capitán Zamora, han entrado en Quinto, pueblo situado a 15 kilómetros de Sástago y a 31 kilómetros de Barbastro.

Zaida ha sido ocupada

En la Generalidad se recibió a última hora de la tarde de ayer un comunicado oficial del frente aragonés, en el cual se dice lo siguiente:

«En la tarde de hoy nuestras columnas que operan en la región aragonesa, sector de Sástago, han ocupado La Zaida, desde donde el enemigo en los días anteriores nos hostilizaba con fuego de cañón y de fusil.»

Los fascistas intentaron sin éxito recuperar Sástago

Caspe, 3.—Los fascistas habían intentado por dos veces recuperar la población de Sástago, punto importantísimo por encontrarse en este pueblo la central eléctrica que suministra fluído a Zaragoza, que se encuentra a oscuras. Nuestras fuerzas han rechazado por dos veces a los rebeldes, dando muestras de una gran energía. Esta mañana se ha procedido a la fortificación de esta posición, que será inexpugnable. Con la toma de La Zaida por nuestras columnas, población situada a seis kilómetros más allá de Sástago, la posición de nuestras fuerzas es excelente.

La aviación actúa

Barbastro, 3.—Durante todo el día de ayer los aviones de las bases de Lérida y Barcelona volaron sobre Huesca, que fué nuevamente bombardeada. Noticias llegadas a esta ciudad desde los aeródromos, señalan que en muchos edificios de Huesca, entre ellos algunos oficiales, se habían enarbolado banderas blancas.

La aviación ha seguido realizando su tarea de días anteriores hostilizando los sitios avanzados de los rebeldes. Nuestras columnas se han limitado a descansar y a llevar a término los preparativos para la próxima acción, que será definitiva. La columna motorizada que manda Puente, se ha situado en un punto estratégico de la sierra sin entablar combate. La moral de estas milicias es magnífica y los hechos conseguidos en los últimos días dignos de ser registrados.

UN HIDROAVION, EN EL PANTANO DE GRAUS

Siguiendo el plan del teniente coronel Sandino, se ha establecido una base para aviones en el pantano de Graus. El viernes salió de la Aeronáutica Naval el hidro «Savoya 5». Este aparto tomó parte activa en el bombardeo de Siétamo, el cual fué de gran eficacia puesto que quedaron destruídas varias baterías y el enemigo tuvo muchas bajas.

Anteayer, siguiendo órdenes del coronel Villalba, la aviación bombardeó una columna enemiga que se había acercado a Siétamo. El enemigo tuvo que alejarse con sensibles bajas.

Una vez ocupada Siétamo, Huesca caerá infaliblemente cuando la ataquen las tropas leales.

Anteayer continuó el bombardeo de Zaragoza y tuvo que ser bombardeado el templo del Pilar porque se tiraba desde allí contra los aviones. El templo quedó, en parte, destruído.

UNA BATERIA ANTIAEREA

Ayer salió de Gerona una batería antiaérea que va al frente de Zaragoza.

VUELOS DE RECONOCIMIENTO

Durante todo el día de ayer la aviación se dedicó a efectuar vuelos de reconocimiento en todo el frente aragonés.

Algunas escuadrillas se dedicaron a organizar sus cuadros para las operaciones futuras e inmediatas.

Una valiente combatiente del P. O. U. M.

En un diario de ayer, edición de la noche, apareció la fotografía de una miliciana que lucha en el frente aragonés.

Debemos añadir que esta luchadora pertenece a nuestras milicias y se halla en la Columna del P. O. U. M. en Sariñena.

Como muestra del espíritu y coraje de nuestros milicianos, solamente cabe añadir, que esta miliciana partió de Barcelona como enfermera y al hallarse en el frente dejó sus ropas de enfermera para empuñar el fusil y ocupar un lugar en la línea de fuego.

Si las acciones realizadas y las posiciones conquistadas y mantenidas por las milicias del P. O. U. M. no hicieran patente el alto espíritu de nuestros combatientes, ejemplos como el de esta compañera alistada como enfermera y trasladada por propia voluntad a las milicias, demostrarían el temple de los compañeros que luchan en nuestras filas.

Nuestros camaradas del frente

Manuel Grossi visto por una periodista

He aquí lo que dice de nuestro camarada Grossi, jefe de una de las columnas del P. O. U. M., la periodista de «La Rambla» Ana M.ª Martínez Sagi:

«Un «Packard» siete plazas, con seis pasajeros: un repórter gráfico de «Avant», un corresponsal francés, el chófer, el camarada Moya y el jefe de la columna Grossi—los dos del P. O. U. M.—y yo.

De esta primera jornada, no hay duda, que lo más interesante han sido las cincuenta mil barricadas de todos los tamaños y de todas las clases que nos han obligado a pararnos continuamente y los cien mil gritos que por lo menos ha dado el compañero Grossi, asturiano de origen, autor del libro «La insurrección de Asturias», jefe de la columna del Partido Obrero de Unificación Marxista, revolucionario de acción, hombre de una personalidad y de una simpatía extraordinarias.

¿Cómo es, físicamente, el camarada Grossi, huésped carísimo de todas las cárceles de España, revolucionario en Asturias y aquí, minero, elemento destacado del Comité del P. O. U. M., hombre de acción en la calle y en el fondo de las minas, espíritu rebelde, que lo mismo lucha con un fusil en la mano que subido a la tribuna o con la pluma?

El camarada Grossi es alto y delgado. Tiene un rostro de pómulos pronunciados; tiene unos ojos febrosos, una boca desdentada y de labios golosos, una nariz carnosa y de unas ventanas pequeñas, y unas orejas un si son o no son de pámpano. En las manos cuatro dedos cortados por la dinamita. Reniega con un gozo y una erudicción incomparables. Es impaciente, burlón, impulsivo y cordial. Y es valiente.

A ochenta y noventa por hora, nuestro coche, que lleva pintada la inscripción «Comité Militar del P. O. U. M.», corre por las carreteras de Cataluña. En San Andrés de la Barca, en Molins de Rey, en los Bruchs, en Igualada, en todos los sitios barricadas y controles de circulación. Grossi, que lleva prisa, se impacienta y «recargola» las irreverencias más fantásticas que jamás uno haya podido sentir. Cuando ve hombres jóvenes detrás de las barricadas, se indigna y grita:

«—¿No hay hombres viejos en este pueblo? Es aquí, en vuestro sitio, donde deben estar. ¡Y nosotros a pelear allá, en el frente!»

Los muchachos se ponen rojos, sonrien y no saben qué decir. El consej parece que no les ha gustado mucho.

Cerca de Igualada, un grupo que no para para pedirnos la documentación vigila el paso de los coches desde la terraza de un restaurant, a la sombra de una pérgola florida... Hay mesas, refrescos, cómodos sillones...

«—¡Mi madre! ¡Mira estos marqueses! ¿Buena vida, eh? ¿Se alimentan uno bien, verdad? ¡A Zaragoza, a Zaragoza conmigo! ¡Me c...!»

En Igualada, delante del local incautado por el P. O. U. M., nos paramos para almorzar Hay cuarenta o cincuenta compañeros armados dentro del edificio, antiguo colegio regido por religiosas. Unas chicas, bonitas y amables nos preparan una ensalada; entran unos compañeros a la cocina, asustados, gritando «¡Coged las armas y salid a la calle!» «¡Vaya, ya estamos!» pienso. Se movilizan todos los coches y los camiones, se cargan los mauser y se van precipitadamente. No sabemos qué pasa. Nadie nos lo sabe decir. A los cinco minutos la caravana de coches vuelve, con Grossi y su ayudante Moya delante.

«—¡Vamos pa allá, hombre, vámonos! ¡Estáis «tós» más guaseaos y más locos que una cabra!»

—¿Qué pasará?—preguntamos.

«—¡Nada, nada! Se ha oído tocar la campana del convento de las monjas debido a que el gato trepaba por la cuerda. ¡Y ya está! Todo Cristo alarmado y todo el pueblo en pie. ¡Que «nois», estos, que «nois»!»

Incautación de un taller, en Tárrega

Tárrega, 3. (Por teléfono). — El Sindicato Metalúrgico, adherido a la F. C. U. S., se ha incautado de los talleres Trepat, en los cuales trabajan 75 obreros, y ha organizado inmediatamente la producción, bajo el control de los obreros. Esta medida ha sido muy bien recibida por la población obrera y campesina de Tárrega, porque la casa Trepat ejercía un verdadero dominio sobre la vida económica de la localidad.

Una rebaja de un 50 por 100 en los alquileres

Así lo establece un decreto del Gobierno de Madrid, además de suspender todos los juicios de desahucio

Madrid, 3.—La «Gaceta» de hoy publica el siguiente decreto:

«Las graves circunstancias actuales motivan un estado excepcional al que el Gobierno tiene necesidad no sólo de prestar atención, sino de encauzar con normas eficaces para que resplandezca el espíritu de equidad de sus resoluciones. Uno de estos graves problemas es el de los arrendamientos de fincas. Por tal razón, a propuesta del Presidente del Consejo de ministros y de acuerdo con él, vengo en decretar lo siguiente:

Artículo 1.º La situación en que con relación al pago de las rentas de alquileres de todas clases de fincas urbanas se encuentran actualmente los arrendadores y arrendatarios respectivos, ya en cuanto al precio del arrendamiento, ya en cuanto a las rentas vencidas y no pagadas, se entenderán prorrogadas hasta que por decreto aprobado en el Consejo de ministros se disponga otra cosa, sin que la falta de pago de dichas rentas vencidas pueda producir el desahucio aunque éste haya sido decretado por los tribunales y siempre que no se hubiera ejecutado el lanzamiento.

Art. 2.º A partir del día 1.º del mes corriente se efectuará una rebaja en los respectivos alquileres del 50 por ciento de su importe en los casos en que este importe sea inferior a 201 pesetas mensuales.

Art. 3.º Las rentas atrasadas en este momento se considerarán en suspenso y no podrán producirse por ello juicios de desahucio por falta de pago. Se concede pues una moratoria para satisfacerlas cuyos términos, alcance y extensión, serán objeto de disposiciones posteriores.

Art. 4.º La moratoria a que se refiere el artículo anterior y que se relaciona con las rentas atrasadas se hará extensiva por los vigentes y en curso a todos aquellos inquilinos que acrediten encontrarse al servicio de las milicias defendiendo el Gobierno legítimo de la República y a los familiares de éstos que habiten en la misma casa si son titulares del contrato. Restablecida la normalidad se fijará la manera de liquidar las rentas a que esta moratoria afecta y el alcance de las condonaciones que sobre el volumen de las mismas se apruebe por el Gobierno.

Art. 5.º A fin de que no queden privados de sus impuestos legítimos el Estado, la Generalidad de Cataluña, las Diputaciones y los Municipios, se pagará teniendo en cuenta las normas legales vigentes y con absoluta independencia de las disposiciones de este decreto.

Art. 6.º El Gobierno se reserva la facultad de dictar disposiciones reglamentarias aclaratorias de los términos de este decreto, así como la de determinar los requisitos que deben concurrir en el percibo de las rentas cuando la finca que las produzca sea de la propiedad de personas notoriamente implicadas en el movimiento subversivo.

Art. 7.º El Gobierno dará cuenta, en su día, de este decreto, a las Cortes.

Firmado en Madrid a 2 de agosto de 1936.—Manuel Azaña.—El Presidente del Consejo de ministros, José Giral».

Asamblea de la Unión Ultramarina

En su local de la calle de San Pablo celebró el domingo la anunciada asamblea general la Unió Ultramarina de Dependents, afecta al ramo de la Alimentación.

En primer lugar se leyó el acta de la sesión anterior, la cual fué aprobada así como el estado de cuentas.

A continuación se trató de la conveniencia o no de ingresar la sociedad en la U. G. T. o en la C. N. T., y se acordó, después de un breve debate, en el cual intervinieron diversos asambleistas, continuar con el carácter autónomo que hasta ahora ha tenido, siguiendo adherida al Frente Unico de Trabajadores Mercantiles.

También se acordó el nombramiento de unos comités de barriada, destinados a hacer cumplir a los patronos la semana de cuarenta horas, el no internado de la dependencia y los sueldos que constan en las bases de trabajo aprobadas.

Finalmente, se procedió a la renovación de la junta directiva. Esta quedó constituída en la forma siguiente: Presidente, Alvarez; vice presidente, Ramón Pie; secretario, Andrés Garriga; contador, José Roig; archivero, José Ferrando, y vocales, Teófilo Paniagua, Juan Cantalapiedra, Ramón Portega.

SGCB2021

ALIANZAS OBRERAS REVOLUCIONARIAS!

La Batalla

Las milicias obreras han de salvar la revolución

El camarada Gorkin, en nombre del P. O. U. M., se dirigió ayer por radio a los trabajadores franceses y de todos los países

¡Trabajadores franceses y de todos los países! ¡Camaradas!

Me dirijo a vosotros, en nombre del Comité Ejecutivo del Partido Obrero de Unificación Marxista, consciente del gran interés que para vosotros tiene la lucha que se desarrolla en estos momentos en España. Es una lucha, bien lo sentís vosotros, de vida o muerte. Una lucha en la cual se juega el destino del proletariado español y del proletariado internacional.

Como antaño en torno a vuestra Gran Revolución, y a la revolución de 1848, y a la Comuna de París, de cuya tradición sois dignos herederos, el mundo se divide hoy, en torno a nuestra revolución, en dos mundos antagónicos: el nuestro, el vuestro y el del enemigo común. Frente a nosotros tenemos al fascismo italiano y al nacionalsocialismo alemán y a la gran burguesía francesa, que sostienen con su dinero y con sus inmundas campañas de prensa al militarismo fascista español. Mussolini ha enviado incluso sus barcos de guerra a aguas españolas.

Camaradas franceses, camaradas de todos los países: vosotros sabéis que la causa que defendemos es justa. Tenemos frente a nosotros, en pie de guerra, a la España del pasado: la de la Santa Inquisición, la que hizo fusilar a Ferrer y a Galán y García Hernández; la España del terror blanco del general Martínez Anido; la de Anual, donde dejaron su vida 12.000 soldados; la de la dictadura de Primo de Rivera; la de la represión de octubre, que abrió más de tres mil tumbas proletarias en Asturias. Esa España negra, de siniestra recordación, antes de desaparecer para siempre, en las últimas convulsiones de su agonía, ha querido arrastrarnos al abismo, retrotraernos a los tiempos de la Edad Media, hundirnos en el cieno y en la vergüenza. Pero el proletariado español, el del 12 de abril de 1931 y el 16 de febrero de 1934, el de la insurrección asturiana de octubre, no lo ha permitido. Gracias a él, a su magnífica unidad de acción, a su espíritu de sacrificio, no ha triunfado el fascismo en España y no se ha hundido la República.

Pero el militarismo fascista no ha sido vencido del todo. Todavía conserva reductos importantes. Zaragoza, Sevilla y otras muchas poblaciones están todavía en sus manos. Se bate ya a la defensiva y utilizando sus últimas armas y municiones. No podrá resistir mucho. Será vencido, aplastado. Os damos nuestra palabra de que será vencido.

Para ello necesitamos vuestra ayuda. No les ha faltado nunca ésta a los trabajadores de los diferentes países en lucha contra una forma de tiranía o de opresión. Tampoco nos falta ahora a nosotros. Sentimos a nuestro lado, en nuestros pechos, el cálido aliento de vuestra solidaridad. En nuestro frente de batalla, al lado de nuestros heroicos luchadores, se baten no pocos antifascistas franceses, italianos, alemanes, rumanos... Diariamente llegan aquí, a ofrecernos su vida, centenares de camaradas de otros países. Ya comprenderéis la profunda emoción que ello nos produce; pero eso no basta. Somos exigentes, tenemos derecho a ser exigentes, porque de nuestra suerte depende en gran parte la vuestra. El camarada Ziromsky, en el mitin conmemorativo del gran Jaures, pedía que Francia nos facilitara armas, municiones, tanques, aviones. Necesitamos todo eso para vencer rápidamente. Dádnoslo. Exigid de vuestro Gobierno que nos dé esos preciosos materiales de la victoria.

¿Comprendéis lo que hubiera significado para vosotros, camaradas franceses, el triunfo del militarismo fascista en España? Francia, cogida entre una Alemania, una Italia y una España fascistas, no hubiera podido mantenerse mucho tiempo en su forma democrática actual. Hubiera tenido que sucumbir al fin y, con ella, todo el continente europeo, arrastrando quizá, entre Alemania y el Japón, a la propia Unión Soviética. Produce horror imaginarse semejante catástrofe.

Vosotros sabéis que el triunfo del fascismo es el triunfo de la causa de la guerra y de quienes la preparan. La guerra constituye un peligro inminente, que se cierne sobre el mundo entero, que amenaza a toda la Humanidad. El triunfo de nuestra revolución, la victoria de la clase trabajadora española, le asestará un duro golpe al fascismo y retardará o evitará la guerra. Ya veis pues, camaradas, que nuestra causa es la vuestra, la del proletariado mundial enemigo del fascismo y de la guerra.

¡Trabajadores franceses y de todos los países! ¡Camaradas!

En esta hora grave para la clase obrera española e internacional, contamos absolutamente con vosotros, con vuestra ayuda activa. De las dos Españas, la fascista y la revolucionaria triunfará la nuestra. De los dos mundos, el del capitalismo y el fascismo y el del trabajo, triunfará el nuestro. ¡Todos en pie, todos unidos y adelante!

EL MITIN DEL SINDICATO REGIONAL DE LA INDUSTRIA FABRIL Y TEXTIL DE CATALUÑA

EN MEDIO DE GRAN ENTUSIASMO SE EXPLICA EL ALCANCE DE LAS LEYES QUE HAN DE ENTRAR EN VIGOR

Organizado por el Sindicato Regional de la Industria Fabril y Textil de Cataluña se celebró ayer el mitin en el Principal Palace. La amplia sala estaba atestada de obreras y obreros. Las compañeras del fabril habían respondido al unísono al llamamiento del Sindicato.

Presidió el compañero Jové. Explicó el objetivo del mitin, que era el dar cuenta del alcance de las bases presentadas hace tiempo por el Sindicato a la patronal y que, ahora, después de las jornadas gloriosas del 19 y 20 de julio han sido aprobadas y que han de ser aplicadas inmediatamente.

Habla la compañera Cañameras. Dice que lucha por la unidad de todos los trabajadores para evitar que la patronal pueda burlar las bases que han de regir desde ahora. Dedica un ferviente recuerdo al camarada Batista, caído en los combates del domingo, día 19, contra los militares fascistas. Alienta a las compañeras del fabril a que prosigan la lucha hasta el aplastamiento definitivo de la reacción.

Le sigue el compañero Cahué. Dice que las reivindicaciones logradas se deben al espíritu de sacrificio y al heroísmo de la clase trabajadora al poner en derrota, con las armas en la mano, a los militares fascistas. Hay que trabajar incesantemente por la unidad de acción del proletariado.

Hace resaltar la importancia de las bases conquistadas y la necesidad de que los Comités de fábrica las apliquen enérgicamente.

Acaba diciendo que la unidad sindical sólo puede hacerse fundiendo en una sola central los sindicatos de la U. G. T., de la C. N. T., de la F. O. U. S. y Sindicatos autónomos.

Por último, habla el compañero Bonet, por el Comité Ejecutivo de la F. O. U. S. Glosa las bases aprobadas sobre el retiro obrero, el derecho al subsidio de maternidad y de enfermedad, la abolición del trabajo a piezas, la nivelación de los salarios, la semana de cuarenta horas y el 15 por 100 de aumento sobre las bases presentadas.

Dedica un cálido recuerdo al camarada Batista. Los militantes del Sindicato Fabril no sólo están en las calles de Barcelona. En el frente de batalla que va poniendo el cerco a Zaragoza se encuentran militantes del Sindicato tan destacados como los camaradas Balada, Parciva, Sabadell, Biscarri, Ramos y Cerdán. La clase obrera está en armas. Se vive en plena guerra civil. Se debe vivir siempre alerta.

Las reivindicaciones impuestas a la patronal a costa de tantos sacrificios deben hacerse cumplir.

El presidente levanta el acto diciendo que para el mayor conocimiento de las bases serán impresas y distribuídas entre las obreras y obreros de la industria del fabril y textil. Recomienda que los Comités de fábrica deben mantener un contacto estrecho con la Junta del Sindicato para asegurar la aplicación de las bases.

La numerosa concurrencia al acto ha vibrado de entusiasmo durante el curso del mitin.

Un buen arranque para la marcha progresiva del Sindicato y prometedor de grandes realizaciones proletarias.

EL CERCO DE GRANADA SE ESTRECHA POR MOMENTOS

LA CIUDAD CARECE DE VIVERES Y DE AGUA

Los fascistas mismos desertan

Almería, 3.—Hoy ha continuado el bombardeo de Granada. En la ciudad reina el más absoluto desaliento. Cuantos soldados pueden desertar lo hacen. Incluso los elementos fascistas que en los primeros momentos se mostraban más enérgicos, huyen a la sierra en la que creen que se podrán hacer fuertes.

Varios soldados que han huído de Granada, han sido conducidos a presencia del gobernador de Almería y cuentan horrores de lo ocurrido en aquella capital. Han manifestado que la población de Granada está deprimida, siendo muy baja la moral de los sublevados. Los elementos rebeldes se dedican ahora a artillar las entradas de la población. Cuantas llamadas de socorro han hecho a Sevilla no han sido atendidas, pues por lo visto Queipo de Llano tiene bastante trabajo en mantenerse en Sevilla.

El número de bajas causadas a los rebeldes por la aviación es grande. Asimismo se han causado grandes destrozos en los reductos que ocupan los sublevados.

Faltan víveres y agua y el calor reinante hace más difícil la vida en la capital. En toda la provincia se han formado milicias obreras que luchan ardientemente contra las bandas fascistas e impiden el abastecimiento de la capital.

Se espera que las tropas leales cuando lleguen ante Granada encuentren poca resistencia para entrar en la capital.

Prosigue el avance de las columnas obreras

Motril, 3.—Las columnas de milicianos obreros al mando del capitán Romero, prosiguen su marcha hacia Granada. Al llegar a los alrededores del pueblo de Isbor, las fuerzas del capitán Romero encontraron resistencia por parte de elementos fascistas y de la guardia civil que se habían atrincherado en aquel pueblo. Esto, por el momento, detuvo el avance. Como las fuerzas rebeldes fuertes en Isbor sólo cuentan con escasos fusiles y pistolas, se cree que la rendición será cuestión de horas, pues el armamento del destacamento al mando del capitán Romero cuenta con una gran superioridad de armamento.

El capitán Romero ha instalado un teléfono de campaña. Se ha intimado a los rebeldes para que se rindan, dándoles seguridades de que serán tratados como prisioneros de guerra y respetados en sus vidas.

Queipo del Llano ha creado un tercio para defender a su «patria»

Almería, 3. — Se desmiente que ayer desembarcaran en la Península fuerzas del Tercio ni Regulares. Según dice un fugitivo de Córdoba, que viste uniforme de legionario, estas fuerzas pertenecen a la séptima bandera del Tercio creada por el general Queipo de Llano en la Península.

Fascistas detenidos en Málaga

Málaga, 3.—La normalidad es absoluta. Columnas del ejército y milicianos salieron para operar en distintos puntos de las comarcas de Granada, Córdoba y Cádiz, consiguiendo sus objetivos.

Han sido detenidos el coronel y el teniente coronel de esta Comandancia, Enrique Crespo y Carlos Lorán. Como resultado de expediente incoado, permanecen arrestados el teniente coronel de la Guardia civil de esta Comandancia y el coronel Fulgencio Gómez Carrión, que sufrió un ataque de enajenación teniendo que ser hospitalizado.

Las columnas de Valencia dispuestas a la lucha

Valencia, 3.—En los astilleros de Levante se están construyendo camiones blindados.

Salió el «Alcalá Galiano» con rumbo a Málaga llevando abundante cartuchería para las milicias.

El comandante ha manifestado que desde Málaga el buque iba a Gibraltar para vigilar el estrecho.

A Segorbe marchó una columna de milicianos, guardias de asalto y carabineros que se quedarán allí de guarnición.

El sargento Fabra ha sido nombrado jefe del cuartel de Paterna y está formando una columna de 800 hombres para ponerla a disposición del Gobierno.

UNA BATERIA SALIO AYER HACIA EL FRENTE DE ZARAGOZA

Sobre el acero de los cañones destacan las iniciales del P. O. U. M. y el nombre querido de nuestro camarada Germinal Vidal

Durante una semana, cada mañana y cada tarde, ante el cuartel de Bailén, en San Andrés, los camiones requisados lanzaban los milicianos a docenas al patio del caserón militar.

Los muchachos, con el brazal del P. O. U. M. o las cintas rojinegras, ocupaban, sin esperar las órdenes de los instructores, sus sitios tras los cañones. Doce piezas, grises y silenciosas, se amenazaban mutuamente desde los cuatro lados del patio.

Los cabos y sargentos, dirigidos por los capitanes Santaliestra y Amores, manejaban los cañones y las municiones, para enseñar su funcionamiento a los que serán los artilleros de las fuerzas obreras.

—Atención, vamos a disparar... ¡Fue...go!

Y un crac inofensivo salía de la base del cañón. Para los milicianos, ese leve sonido era la aspiración máxima. Cuando el oficial daba la orden de fuego, la pieza había sido apuntada con acierto, siguiendo las instrucciones. Los artilleros se iban formando. Para cuando hubiese que marchar a Zaragoza...

Y el momento de partir hacia el frente ha llegado. El comité de las milicias ha creído necesario enviar unas piezas al frente aragonés y los obreros, jóvenes la mayoría, que en siete días han aprendido lo que los soldados mal aprenden en unos meses, ayer al medio día formaban, equipados y pertrechados, detrás de los cuatro cañones que ha tomado el tren, en la estación de Bogatell. Van también dos tractores y tres camiones de material.

—Pobres rebeldes, en cuanto lleguemos nosotros...—decían con orgullo infantil, los camaradas que marcharon al combate.

Entre la maleza, de acuerdo con la aviación, esos cuatro cañones junto con los que irán partiendo sucesivamente, destruirán los reductos de los fascistas zaragozanos y desmoralizarán sus soldados definitivamente. Y los milicianos que ya están en el frente, conquistando pueblo tras pueblo, protegidos por las fuerzas artilleras, se lanzarán al asalto y no dejará piedra sobre piedra de lo que se oponga al avance de las falanges obreras.

Esta batería, la primera de la serie preparada para la marcha al frente, lleva grabada con grandes letras blancas, las iniciales de nuestro partido P. O. U. M. y el nombre querido del primero de nuestros camaradas caídos, Germinal Vidal, que resaltando sobre el gris del acero, da a esa columna artillera junto con un apelativo glorioso, una garantía de coraje y de entusiasmo.

Salieron también ayer al medio día, por la estación de M. Z. A. dos columnas de milicianos. La primera estaba compuesta por compañeros de la C. N. T. La segunda, de 150 hombres, por miembros y milicianos de nuestro partido. Esta va dirigida por el camarada Eduardo Ponsoda, del P. O. U. M. de Tarragona y como técnico militar, por el suboficial Ernesto Saladich.

Estas dos columnas se dirigen hacia Caspe, para reforzar la acción de las que desde Tarragona avanzan por aquel sector contra los facciosos que han tomado Aragón como campo de devastación.

Trescientos obreros y cuatro cañones del siete y medio salieron ayer de Barcelona, como contribución del proletariado catalán y de nuestro partido al triunfo sobre el fascismo y a la victoria de la Revolución. Anteayer salieron otros y mañana otros aun. Hasta el aplastamiento total de los rebeldes y de sus satélites.

¡Adelante, hacia la victoria final!

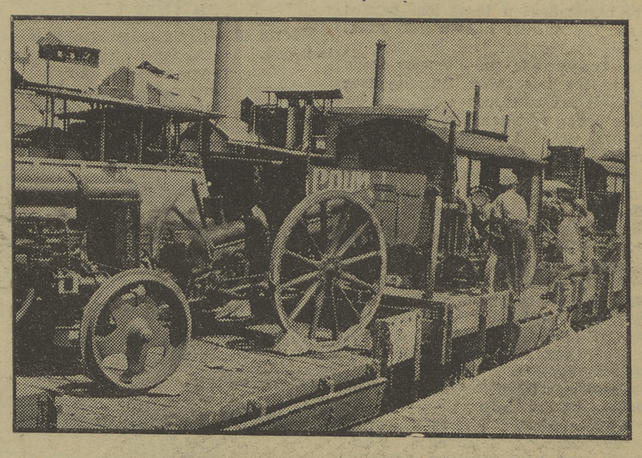

Junto con dos columnas de milicianos, salieron ayer hacia los campos de combate aragoneses, cuatro cañones del 7 y 172, servidos por milicianos del P. O. U. M. Esta batería lleva el nombre del camarada Germinal Vidal, caído en la lucha.

Nuestros camaradas se ejercitan en el manejo del cañón

Fleta ha hecho su última actuación...

La estación emisora de Burgos, Radio Castilla, hizo público que el tenor Fleta estaba luchando en el frente castellano contra las fuerzas republicanas y las milicias populares, y que en un descanso que se había tomado estuvo en Valladolid para cantar unas canciones ante las tropas insurrectas en el edificio de la Academia de Caballería, levantando «oleadas de entusiasmo» entre los rebeldes.

LA BATALLA, a seis y ocho páginas

Dificultades de acoplamiento de la Redacción nos obligan aún, hoy, a publicar LA BATALLA a cuatro páginas; pero podemos afirmar que esto ha de ser por muy pocos días.

Dentro de poco, pues, LA BATALLA aparecerá normalmente a seis páginas y algunos días de la semana, a ocho.

Partido Obrero de Unificación Marxista

Asamblea de información

Esta noche, a las diez, tendrá efecto una Asamblea de información en una de las salas de nuestro local social.

Todos los militantes del Partido, de la Sección de Barcelona, tienen el deber de acudir a la Asamblea.

Los soldados se manifiestan

Ayer por la mañana, los reclutas que habían sido llamados de nuevo al servicio, por una orden de la Cuarta División orgánica militar, y que se hallaban concentrados en Montjuich, organizaron una manifestación y en número de más de tres mil desfilaron ante la Consejería de Gobernación. Los obreros que han sido reclamados para reingresar en el Ejército decían en grandes pancartas que para ir al frente de Zaragoza bastaba con ser miliciano. Y, en efecto, no precisa vestir un uniforme y obedecer ciegamente a un oficial, que nadie sabe de donde sale, para cumplir con los deberes que impone la defensa de las conquistas de la clase obrera.

Ahora que el viejo Ejército feudal, reaccionario, de casta, ha sido de hecho destruído del todo, querer reconstruirlo y reorganizarlo como intenta hacer esta singular orden de la autoridad militar, es un paso atrás y un freno a la marcha de la revolución. Y ni los obreros que han sido llamados para reincorporarse lo consientén ni ninguna organización proletaria y menos el P. O. U. M. están dispuestos a contemplarlo impasibles.

El Ejército está muerto.

¡Viva las milicias obreras armadas!

BOMBAS SOBRE MALLORCA

He aquí una foto sensacional. La batería antiaerea de Palma, siguiendo las órdenes del obispo, que es el jefe del Comité rebelde, dispara contra los aviones que bombardearon la ciudad

El campo de Cataluña camino de la liberación

La revolución victoriosa que va realizando el proletariado de Cataluña, al vencer la insurrección militar-fascista, ha llegado también al campo. Los campesinos de Cataluña lo han comprendido así y han dado su adhesión a los obreros de la ciudad en su revolución.

Los recursos del campo catalán, como los del campo español, son los suficientes para nutrir la revolución de nuestro país y ayudar a la organización de nuestra economía.

Los camaradas del P. O. U. M., en donde han sido una fuerza predominante, vienen realizando la revolución democrática en el campo; la revolución, que no supo llevar a término la burguesía ni tampoco la pequeña burguesía a pesar de sus estrechos ligazones con los campesinos. A estas alturas de la marcha de la revolución, ya nada significa la Ley de Contratos de Cultivos, ni, mucho menos, la célebre Reforma Agraria que realizó sobre el papel la República del primer bienio y que quería convalidar la República del Frente Popular. Mucho saben los campesinos catalanes y los aragoneses de los territorios libertados por las columnas del P. O. U. M., de la fuerza revolucionaria creadora del proletariado con las armas en la mano.

No es pues de extrañar que los campesinos se entreguen con alegría a las faenas del campo. Ellos saben que mientras sus hermanos luchan contra la canalla fascista es necesario que alguien labore para que no les falte qué comer. Saben que el retorno de la reacción al Poder significaría el retorno a la esclavitud de antes; a la pérdida de las grandes conquistas que han obtenido en los días que llevamos de lucha, inmensamente superiores a todas las alcanzadas desde la proclamación de la República.

Los camaradas que luchan en el frente, lo mismo que los que en las ciudades están vigilantes arma al brazo, saben que pueden confiar en los camaradas campesinos, que no desconocen el valor de nuestra revolución.

Los rebeldes del Norte, rechazados hacia Navarra

Bayona, 3.—Los insurrectos han sitiado Tolosa, actualmente ocupada por fuerzas obreras. Se han desarrollado violentos combates, en los cuales se ha puesto de manifiesto la valentía y dotes estratégicas de las fuerzas gubernamentales. Noticias fidedignas llegadas de la frontera anuncian que la artillería de los fuertes de San Marcos y Guadalupe han hecho huir a los rebeldes procedentes de Navarra los cuales, después de haber intentado apoderarse de Oyarzun y Beasain, se han visto obligados a replegarse. Nuevas fuerzas obreras hace poco enviadas a dicha región, trabajan activamente para rechazar totalmente a los rebeldes hacia Navarra. De la frontera francesa, durante todo el día de hoy se puede oir el ruido de los cañonazos.

Los obreros se han incautado del Canal de Urgel

Su primera medida ha sido suprimir los impuestos de los regantes

Lérida, 3.—Los obreros del Canal de Urgel, encuadrados en el Sindicato Regional de Luz y Fuerza, de acuerdo con la Junta de Regantes de los pueblos inmediatos al Canal, se han incautado de la empresa. Las primeras órdenes han sido que los regantes no paguen ningún impuesto, incautándose de la caja para pagar a los obreros.

—El Comité de Salud Pública se ha incautado de la fábrica Cros y de las grandes fincas de los canónigos, siendo, éstas, repartidas entre los cultivadores.

TEATRO BOSQUE (GRACIA)

EL DIA 6, A LAS SIETE DE LA TARDE

GRAN MITIN

organizado por la delegación de Gracia del

PARTIDO OBRERO DE UNIFICACION MARXISTA

sobre

LOS PROBLEMAS DE LA REVOLUCION

Oradores:

Pedrola

Gorkin

Nin

SGCB2021