Alejandro Rodríguez de Valcárcel presidió la reunión del Consejo Provincial del Movimiento

Ayer al mediodía, el Vicesecretario General del Movimiento, nuestro camarada Alejandro Rodríguez de Valcárcel presidió la reunión del Consejo Provincial.

En páginas interiores damos noticia de este acto en el que Valcárcel, tan conocedor de esta tierra y de sus problemas, dio una bella, sincera y actual lección política.

Baleares

El diario de más circulación en el Archipiélago

DEPOSITO LEGAL P. M. 5 — 1958 · Palma de Mallorca, Viernes, 6 de Septiembre de 1968 · AÑO XXX :-: N.º 8.803 PRECIO: 3'— PTAS.

EDITADO POR «PRENSA Y RADIO DEL MOVIMIENTO» Avenida Generalísimo, 142 — MADRID

DIRECTOR F. JAVIER JIMENEZ GONZALEZ

REDACCION, ADMINISTRACION Y TALLERES Paseo Mallorca, 29 — PALMA

LA LOTERIA DEL TURISTA

UNA SERIE DEL «GORDO» CAYO EN IBIZA

OTRA SERIE DEL SEGUNDO PREMIO, PARA PALMA

Murcia, 5. (Cifra).—Se ha celebrado el Sorteo Extraordinario de la Lotería Nacional llamado del Turista. Los premios de dicho sorteo fueron los siguientes:

Premiado con 40.000.000 de pesetas, la serie octava del número:

18.260

vendida en Alicante.

Premiado con 15.000.000 de pesetas, las nueve restantes series del número:

18.260

Correspondieron a Cuenca, Gijón, Ibiza, Linares, Sama de Langreo, Barcelona, Alicante y Santander.

Premiado con 5.000.000 de pesetas, el número:

37.957

Palma de Mallorca, Barcelona, Bilbao, Figueras, Córdoba, Madrid y tres de reserva.

Premiados con 2.500.000 pesetas los números 6.827 y 41.080.

Premiados con 1.000.000 de pesetas, los números 17.197, 24.771 y 36.067.

Premiados con 500.000 pesetas los números 17.439, 43.038 y 43.677.

Premiados con 250.000 pesetas los números 32.648, 41.047, 7.639 y 56.007.

Premiados con 100.000 pesetas los números terminados en 7.536, 4.298, 7.294, 6.489 y 9.228.

Premiados con 25.000 pesetas los números terminados en 129, 249, 428, 460, 615, 658, 818, 826, 848, 867, 884 y 976.

NOVILLERO MUERTO

El novillero Pedro Abilio Hurtado, «Currito de Granada», muerto a consecuencia de las heridas sufridas en la novillada del pasado día 17 en Miraflores de la Sierra. (Telefoto Cifra.)

Lucía Bosé no quiere volver a casarse

A la espera del rodaje de la película «Bajo el signo de Escorpión», Lucía Bosé descansa en la villa de unos amigos en Castiglione (Grosseto). La actriz ha declarado que no accederá a la anulación de su matrimonio con Luis Miguel Dominguín, porque no desea volver a casarse. «Yo busco — ha dicho — lo profundo y duradero del amor y espero encontrarlo». Lucía tiene 37 años y es madre de tres hijos vivos y tres muertos.

PESE A LAS SEGURIDADES DADAS POR ESTADOS UNIDOS

Persiste en Rumanía el temor a una invasión

SE HAN OBSERVADO CONCENTRACIONES DE TROPAS EN LAS FRONTERAS DEL PRUTUL Y DE HUNGRIA

RUMORES SOBRE UNA SENSACIONAL DECLARACION DE TITO, SEGUN LA CUAL LOS RUSOS SE DISPONEN A INVADIR YUGOSLAVIA

BUCAREST, 5. (Crónica telefónica del enviado especial de Pyresa, Francisco EGUIAGARAY). — A las seis de la mañana, las calles de Bucarest ya están llenas de gente. Pero las gentes no se arremolinan en grupos de animada conversación, como en Belgrado, ni se ven, como allí, paseantes indolentes que se detienen a ver pasar la vida. Aquí todo el mundo da la impresión de tener un fin preciso y urgente. Las peluquerías, abiertas y en plena actividad, ponen una nota curiosa. También comienzan a formarse algunas colas ante las tiendas de alimentos. La Iglesia Católica de la ciudad, donde se dicen todas las mañanas cuatro misas está bastante frecuentada. A las horas de entrada en talleres y oficinas — las seis, las siete — se producen apresuramientos y carreras. Vemos a unas chicas corriendo hacia el Instituto de Historia del Arte de la Academia Rumana. Apenas algunas personas solitarias, con aspecto de venir de fuera o con muchos años, se deslizan hacia los bancos de los numerosos parques, grandes y pequeños, de la ciudad, como avergonzados de no participar en el tráfago general.

Por eso sorprende más en este hormigueo, ver como las gentes detienen un momento su prisa para hacer cola ante los puestos de prensa y volver luego a la rápida corriente, leyendo el diario sin esperar. Las numerosas personas que con el periódico desplegado sortean el tráfico, como extraños veleros provistos de un misterioso radar para no chocar. son la última nota de preocupación en el clima urbano de la ciptal rumana. Días atrás, ha habido verdadero temor, temor pintado en las caras de las gentes, temor reflejado en las enormes colas ante los es-

(Continúa en la página seis)

Así se produjo el atraco de un banco

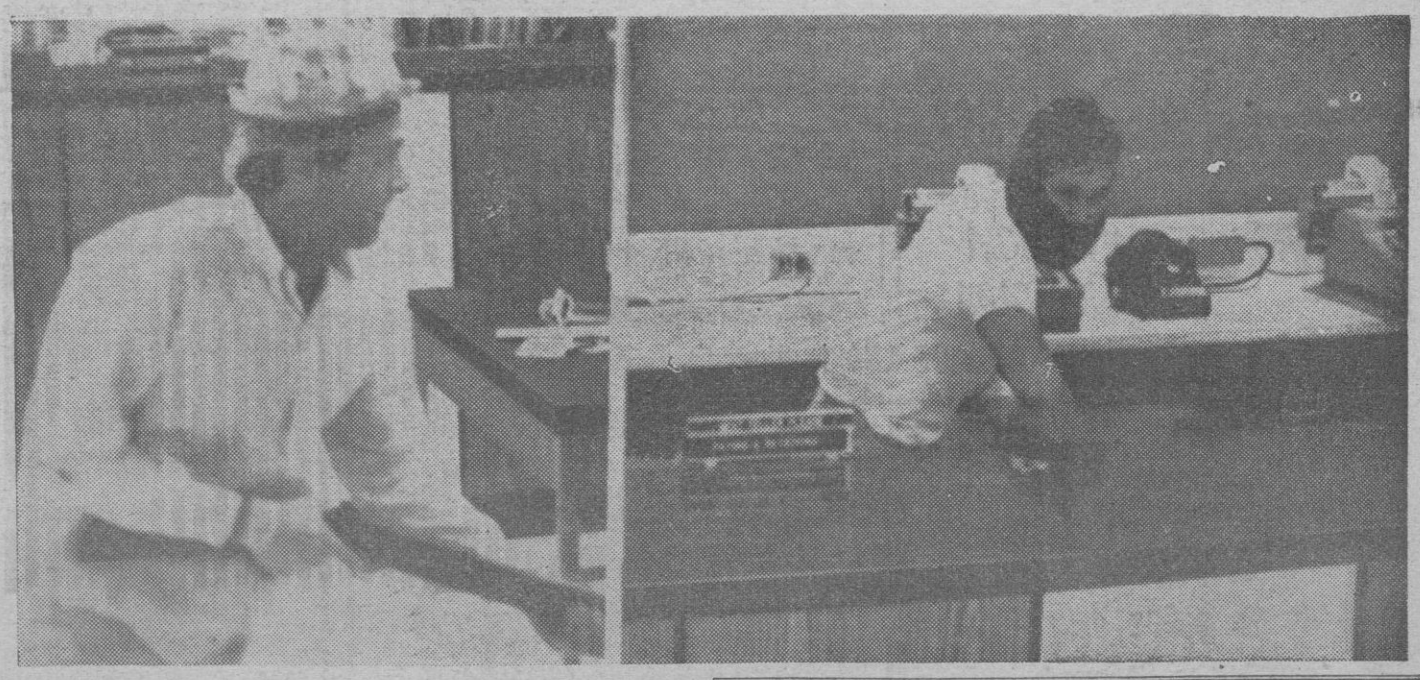

CITY ISLAND (Bronx. Nueva York). — En estas fotos, cedidas por el FBI, vemos la secuencia de un atraco efectuado al City Island — céntrico banco de la ciudad de Nueva York. A la izquierda, uno de los asaltantes monta la guardia con el dedo en el gatillo del rifle mientras su compinche — a la derecha — vacía el cajón del dinero. Los atracadores escaparon en una lancha rápida. — (Telefoto Upi Cifra.)

Franco terminó sus vacaciones en La Coruña

LA CORUÑA, 5 (Pyresa). — S. E. el Jefe del Estado, Generalísimo Franco, ha dado por finalizadas sus vacaciones en La Coruña, embarcando en el yate «Azor», que se hallaba en el Puerto de Sada, sobre las dos de la tarde. Acudieron a despedir a SS. EE. los Capitanes Generales de la Octava Región Militar y del Departamento Marítimo de El Ferrol del Caudillo, Gobernador Civil, Presidente de la Audiencia Territorial y otras personalidades. Sus Excelencias emprendieron viaje hacia San Sebastián, aunque no se descarta que hagan escala en algún puerto gallego.

Ofrece un tapizado perfecto en su coche por el precio de fundas

FUNDAS Formax

Costa y Llobera 80 - Palma

M.C.D. 2022

¿A QUIEN VAS A ENGAÑAR MAESTRO?

Por JESUS VASALLO

OYE, maestro; te estás vistiendo de luces y pronto serán las cinco de la tarde, la hora mágica y cabal de la fiesta y de los poetas, del paseillo y de los aplausos; la hora de la incógnita, la incertidumbre y el temor. A tu alrededor, hay mucha gente. Están todos los que dicen que son tus amigos, menos yo. Los que te adulan, los que esperan algo de tí, los que han acudido al hotel para pedirte una localidad; los que ahora te dan palmaditas en la espalda y después, por detrás, te pondrán como no digan dueñas. Y también se encuentran ahí los que te ayudan a vestirte y los que cuidan de tus intereses, aunque yo sé que nadie mira por ellos como tú mismo. Los que aún queriendo hacerte un favor, te perjudican muchas veces, por sus exigencias y sus oficiosidades. Mira, compañerito, yo te canto la verdad antes de que salgas a la arena, y allá tú. Estoy seguro de que lo demás son cuentos.

Maestro, la fiesta es una cosa muy seria. Siempre lo fue. España lo tiene a orgullo. Por eso no te puede extrañar a tí, ni por supuesto a nadie con mediana sensibilidad, que yo me ocupe de ella. Cierto que todos los días surgen temas muy importantes: a ellos procuramos dedicar nuestros afanes. La obligación de quien escribe en los periódicos es detectar la actualidad. Por eso, no pretendas correr cortinas de humo sobre lo que está sucediendo en los taurinos ambientes. Tú eres uno de los culpables y bien lo sabes; de sobra. No achaques a otros las responsabilidades. Muchas veces tiras la piedra y escondes la mano; pero todos conocemos tu inteligencia natural para los negocios y hasta qué extremos estás acuchillando al toreo. Y esto, no te lo podemos perdonar. Si es seria la cosa para tí, por lo que ingresa en tus cuentas corrientes, piensa lo que será para todos, por lo que pagan para verte y por lo que aguantan en torno a tus maniobras, componendas y actitudes de gallito en celo. Muchacho, el tema no es frívolo, ni mucho menos.

Hermano, algo está pasando aquí. Huele a podrido y la paciencia del público tiene un límite. Me parece que la vais a agotar entre todos, hasta que acabe diciendo a voz en grito que os zurzan y que allá os las compongais con los turistas. ¡Qué gran farsa la que vais a montar entonces, definitivamente, para ellos y para vosotros! Porque, esta mogiganga que ahora repetís para escarnio de los cánones y de la tradición, ya no hay quien la soporte. De verdad; tu opinas como yo y en el fondo, te burlas de todo. Mientras te lo toleren, bien te va. Para eso hay algunos que desean convertir lo que está ocurriendo en un Fuenteovejuna, en el que nos hallamos todos implicados: público, apoderados, empresarios, críticos, toreros y ganaderos. Puede que tengan razón. Si alguno de estos sectores se pusiera flamenco contigo, el panorama cambiaría. Contigo y con los que son como tú, que por desgracia, abundan. Mira, hombre, todavía es tiempo. Cuando hayais asesinado a la fiesta, ya no podremos hablar.

Dime, maestro: ¿para qué preguntas ahora por los toros? Pura rutina, me imagino. Los elegiste a tu gusto, los has cambiado cuantas veces te vino en gana y si los veterinarios han desechado alguno esta mañana ¿qué más te da? Se caerán al primer puyazo y te sentarás, si lo pretendes, en ellos, después de demostrar cómo no se torea. Es lo mismo. ¿A qué preguntas por el tiempo, si lo que quieres es que llueva? ¿Por qué te interesas por la taquilla, si ya has cobrado la suma astronómica y por supuesto fuera de lugar, que impones por tu pantomima? ¿A qué fórmulas preguntas sobre lo que opinan los periódicos, si al parecer sabes de antemano lo que van a decir?

Yo no acuso a nadie, compañero. Me atengo a los hechos. Sobre el particular, y no hace mucho, algunos colegas tuyos han sido contundentes. Uno ha dicho que el «sobre» siempre seguirá existiendo; el otro que resulta muy gravoso y el tercero se ha despachado a su gusto contra «el trinque»; pero al parecer, ahí sigue. Y todo se ha publicado en un diario. ¿Adónde vamos a llegar? Existe una clara desfachatez fuera de las fronteras de la ética y se ha perdido toda noción moral y de respeto al prójimo. No vale eso de decir que los toros son un espectáculo, un lujo. Son artículo popular y de consumo. Lo que es evidente es que tienen una reglamentación y hay que cumplirla. De lo contrario, es mejor el cerrojazo.

Hermano, esto no marcha más que para tí. Ahora te vestirás, jugarás con soltura tu papelito, te darán no sé cuantos trofeos y acabada la engañifa encargarás tu publicidad urgente. No temas a los espontáneos de turno. Si alguno es profesional y te pone en solfa, desdéñalo olímpicamente. A los otros, ¿para qué nombrarlos? Contrata incluso tú a otros para que rivalicen con el atrevido por donde quiera que vaya. Todo sigue. No esperes que yo te diga tu nombre. Te haría propaganda gratuita y por otra parte está comprobado que el noventa por ciento teneis análogas ínfulas. Vuestros pecados son idénticos. Y lo bueno es que algunos en el fondo, sois de verdad toreros, pero apenas intentais que lo comprobemos. En efecto, algo huele mal. ¿Será cosa de los tiempos? También en esto, habría que ir pensando en cambiar eso de las estructuras. Ahora, vístete, toma en tus manos sucias el capote de paseo, y sal, gallardo y pinturero entre tus admiradores, que nunca faltan, hacia la plaza que te aguarda impaciente. Cuando llegues ante la puerta de cuadrillas, por favor, reflexiona. ¿A quién vas a engañar, maestro?

(Pyresa)

LA BANDERA SIGUE ONDEANDO

EL reverendo don José Luis Jáuregui Iturbe, párroco de Gámiz-Fica (Vizcaya), se ha negado a celebrar la misa solemne prevista para las once de la mañana del pasado domingo, festividad de San Antolín, Patrono de la localidad, porque el pleno de la corporación municipal, siguiendo una costumbre tradicional, se proponía acudir al templo portando la enseña nacional.

El señor cura de Gámiz se ha declarado, pues, incompatible con la bandera española. Es cuestión de preguntarse qué cosa tan atroz le habrá hecho al tonsurado vizcaitarra el pabellón rojo y gualda para inducirle a este arrebato de dejar a sus feligreses sin la misa patronal. También es lógico interrogarse sobre cuál será la bandera que prefiere el reverendo —si es que tiene alguna preferencia— y sobre el porque de su adhesión a otra que no sea la oficial de la Nación a que pertenece.

Por muchas vueltas que le he dado a este asunto no me ha sido posible hallar respuestas satisfactorias. No me cabe en la cabeza que un hombre que desempeña oficio pastoral, que tiene encomendada la cura de almas y que, por razones muy específicas, está obligado por su sagrado ministerio a postular la caridad y la prudencia, la discreción y la templanza, pueda ser capaz de alzarse lúcidamente contra los colores que simbolizan la Patria en que ha nacido.

Si su actitud es consciente, el señor párroco de Gámiz plantea un delicado problema de renuncia a su propia nacionalidad, a no ser que posea otra y guarde celosamente el secreto para evitar que se le tenga por extranjero. ¿Acaso es extranjero este sacerdote de claros y sonoros apellidos vascos? ¿En qué extraña tierra ha nacido? ¿En qué lejano continente ha visto la luz de la nascencia? ¿Por qué, si fuese extranjero, ofende la hospitalidad de la Nación en que vive? ¿Es que pretende concitar el derecho a ser tratado como bárbaro, dicho sea en el sentido que los legisladores romanos dieron a este vocablo?

Francamente, no acierto a entender lo que persigue el reverendo párroco de Gámiz-Fica con su acto de insolidaridad. Ofender, lo que se llama ofender, quizá no esté a su alcance, porque es doctrina incólume que no ofende quien quiere, sino quien puede. No; tenga presente el señor cura que por tal cual motivo no le van a llevar al circo para ser consumido por los leones. Ha equivocado el camino del martirologio. Entonces, ¿qué diablos se propone con una actitud que de no mediar los hábitos deberíamos ingresar sin más trámites en la irrespetable barrabasada?

Mientras la repudiada bandera roja y gualda sigue ondeando impasible, los feligreses de Gámiz-Fica se han quedado sin misa de once el día de San Antolín por decisión unilateral del señor párroco. En los ecos de la parroquia se anotará este hecho penoso, pero sobre todo, grotesco y ridículo...

Cristóbal PAEZ
(De «Arriba»)

DELITOS CONTRA LA SOCIEDAD

ES del conocimiento de todos por haberlo hecho público los órganos informativos. Se trata de la denuncia últimamente presentada por la Asociación de Amas de Casa de Barcelona ante el Sindicato de Pescadores, por los abusos que tienen lugar en éste ramo. Se tienen pruebas de que a veces el precio del pescado aumenta en un sesenta por ciento desde los pescadores al consumidor, y lo que es más grave todavía, de que se tiran miles de kilos de pescado al mar para mantener los precios y evitar las bajas ocasionales por exceso de oferta. Las amas de casa han considerado esta actitud como un delito contra la sociedad y una burla macabra a todos los hogares que luchan desesperadamente por alimentarse decorosamente.

No hay que hacer, desde luego, muchos esfuerzos para estar de acuerdo con la Asociación de Amas de Casa de Barcelona y condenar escándalo tan antisocial y vergonzoso como el que comentamos. Suponemos nosotros que a estas horas se habrán tomado las medidas pertinentes para cortar de raíz hechos que atentan tan directamente contra la paz ciudadana. Porque, a fin de cuentas, sabotear de manera tan descarada las economías familiares hechas con tantas fatigas, redunde indefectiblemente en la tranquilidad social.

Casos como el que comentamos y otros parecidos son, precisamente, los que siembran el descontento y la desconfianza, son los que tienden una nebulosa ante la mentalidad sencilla de muchos miles de familias humildes y les hace dudar sobre la seriedad y bondad de las grandes empresas políticas nacionales. Casos como éstos son los que aprovecha la demagogia para apoyar el paso de todas las mercancías políticas averiadas.

Quienes tienen obligación de cortar por lo sano estos delitos contra la sociedad no deben perder un minuto en poner a buen recaudo a los causantes de tan vergonzosos sabotajes. Y no nos referimos exclusivamente a este asunto del pescado, que esperamos esté resuelto ya, sino a todos esos puntos negros que surgen sobre nuestra vida nacional con lamentable frecuencia.

AQUI, HOY

Magisterio «de autoridad»

Es posible que muchos de los que han opuesto resistencia a la encíclica "Humanae vitae", se inspiren en el falso concepto que se han formado de ella, al considerarla un simple escrito científico.

Quizás hayan contribuido al forjamiento de ese error los informes de los hombres de ciencia. Fueron, efectivamente consultados médicos, teólogos, moralistas, sociólogos, demógrafos, padres de familia...

Sin embargo, muy por encima de este hecho innegable —que no basta para definir el talante peculiar de la encíclica— se halla ese otro —históricamente cierto— de un Magisterio "auténtico", del que se halla dotada la Iglesia, como sociedad sobrenatural, impuesta por la revelación divina.

Ese Magisterio es "de autoridad"; y no meramente científico. También el Magisterio papal. Es decir que su valor no dependen de las razones que se aduzcan.

He ahí, pues, por qué se han equivocado de vertiente los que han combatido la última encíclica de Pablo VI con argumentos científicos.

En 1854, Pío IX, a raíz de la definición de la Inmaculada, denunció el desquiciamiento de quienes presumían tratar los temas teológicos con la misma libertad que un asunto filosófico.

En 1954, Pío XII clamó contra las erradas pretensiones de los que se creen maestros de teología autónomos e independientes del Magisterio jerárquico.

Ahora, Pablo VI ha repetido la denuncia de sus predecesores. Precisamente, con motivo de las resistencias que se han opuesto a la encíclica "Humanae vitae". Ha sido, en efecto, enjuiciada, como si se tratara de un artículo científico del Dr. Giovanni Bta. Montini.

Aquí está el error de perspectiva. En este punto preciso, pulsa la errada; tan trascendental, que deforma totalmente la figura del documento papal.

Si la encíclica "Humanae vitae" no revistiera sino carácter científico, mejor que como propia del Papa, debería correr de molde, firmada por una gran autoridad en la materia o por varios científicos de renombre: por un teólogo, por un moralista, por un médico, por un sociólogo, por un demógrafo... Pero, ni aun en este caso, serviría de norma moral a los mismos que la aceptasen, con el convencimiento de que escriben con exactitud.

La sociedad natural no tiene —ni necesita— más que el poder de gobierno. En cambio, la Iglesia —que es sociedad sobrenatural que se asienta sobre la verdad revelada, que sus miembros han de creer— debe regirse, como es obvio, por una potestad de Magisterio. Sin ella, ¿qué quedaría de la Fe y de la Moral?

He ahí, pues, cómo ese Magisterio entronca con el mismo ser sobrenatural de la Iglesia. Es decir, que es "auténtico"; y no científico.

Por lo cual, existe la obligación ineludible de acatarlo y someterse a él, por ser de un orden muy superior al Magisterio científico.

El Papa es el Primado de la Iglesia; y debe regirla como es. Es decir, que tiene necesidad, también, de poseer el Magisterio "auténtico".

Su Magisterio es "de autoridad". Por lo cual, puede obligar en conciencia, aun en el caso de que no use del supremo grado de sus poderes magisteriales, promulgando una enseñanza infalible. De lo contrario, en vano lo poseería.

El mismo Hans Küg ha dicho que un puro Magisterio científico dividiría a la Iglesia en mil Credos.

G. P.

II GRAN SEMANA DEL WESTERN

TEATRO PRINCIPAL HOY CAPITOL

500 DOLARES VIVO O MUERTO
Scope-Color
y
CIELO AMARILLO
con Richard Widmark-Gregory Peck

Hacia los grandes horizontes
Scope-Color
Ann Margret - Tony Franciosa
BILLY EL NIÑO
con Robert Taylor

(APTO TODOS LOS PUBLICOS)

MAÑANA SABADO

RAICES PROFUNDAS
(Color) con Alan Ladd
LA CARGA DE LA POLICIA MONTADA

500 DOLARES VIVO O MUERTO
Scope-Color
con Richard Widmark-Gregory Peck
CIELO AMARILLO

(APTO TODOS LOS PUBLICOS)

DOMINGO

EL HIJO DEL PISTOLERO
Scope-Color
Una dama entre Vaqueros
con James Steward

RAICES PROFUNDAS
Color con Alan Ladd
LA CARGA DE LA POLICIA MONTADA

(APTO TODOS LOS PUBLICOS)

SIGA ATENTO ESTA PROGRAMACION

PLAZA DE TOROS DE PALMA
DOMINGO, 8 SEPTIEMBRE
5.30 TARDE
MAGNIFICA CORRIDA DE TOROS
6 BRAVOS TOROS 6
DE LOS SOBRINOS DE RAMOS MATIAS

Curro GIRON
Andrés HERNANDO
Gabriel de la CASA

Venta de localidades: Plaza Weyler, Teléfono: 21 79 38 (lado Teatro Principal) «Bar Rosales» Viajes «Universal», calle Calvo Sotelo (El Terreno) «Bar Cojuelo» (frente Plaza de Toros)

M.C.D. 2022

NACIONAL ★★★

ROGAD A DIOS EN CARIDAD POR EL ALMA DE LA

Excma. Sra. Doña María Luisa García Constante

Que falleció ayer a la edad de 69 años, en Madrid, habiendo recibido los Santos Sacramentos y la Bendición Apostólica.

E. P. D.

Sus afligidos: esposo Excmo. Sr. Don Augusto Avilés (Intendente General), hijos José, Mª. Dolores (Viuda de Guasch), Carmiña y Luis; hijos políticos Manolo, Carmina, Isabel, hermanos, nietos, sobrinos, primos y demás familiares al participar a sus amistades tan dolorosa pérdida, les ruegan la tengan presente en sus oraciones, por todo lo cual les quedarán sumamente agradecidos.

Casa mortuoria: C/. Conde Duque, 21 - 6º. - A.

El Excmo. y Rvdmo. Sr. Obispo de Mallorca y Administrador Apostólico de Menorca, se ha dignado conceder indulgencias en la forma acostumbrada.

ROGAD A DIOS EN CARIDAD POR EL ALMA DE

Don Guillermo Mas Bonet

Que falleció ayer a la edad de 62 años, en Campos del Puerto, habiendo recibido los Santos Sacramentos y la Bendición Apostólica.

E. P. D.

Sus afligidos: esposa Juana Ana Sastre Vidal; hijo Guillermo (Veterinario); hija política María; hermanos Juan, Lucía y Micaela; hermanos políticos Guillermo, Gregorio, Jaime, Antonio, Florian, Blas, Isabel María, Antonia y María; nieto Guillermo, sobrinos, primos y demás familiares al participar a sus amistades tan dolorosa pérdida, les ruegan le tengan presente en sus oraciones y se sirvan asistir al rezo del Sto. Rosario hoy a las 19'30 horas y seguidamente conducción y funeral en la Iglesia Parroquial de Campos del Puerto, por todo lo cual les quedarán sumamente agradecidos. No se invita particularmente.

Casa mortuoria: C/. Cruz, 21. (Campos del Puerto).

El Excmo. y Rvdmo. Sr. Obispo de Mallorca y Administrador Apostólico de Menorca, se ha dignado conceder indulgencias en la forma acostumbrada.

ROGAD A DIOS EN CARIDAD POR EL ALMA DE

Don Gabriel Rosselló Martorell

Que falleció ayer a la edad de 77 años, en Palma, habiendo recibido los Santos Sacramentos y la Bendición Apostólica.

E. P. D.

Sus afligidos: esposa Catalina Fullana Prat; hijos Catalina y Jaime; hijos políticos Mateo Oliver y María Torres; hermanos Jaime y José; hermanos políticos, nietos, sobrinos, primos y demás familiares al participar a sus amistades tan dolorosa pérdida, les ruegan le tengan presente en sus oraciones y se sirvan asistir a las exequias y funeral hoy a las 18 horas en la Iglesia Parroquial de Sta. Cruz, por todo lo cual les quedarán sumamente agradecidos.

Casa mortuoria: C/. Pou, 23. (Sta. Catalina). No se invita particularmente.

El Excmo. y Rvdmo. Sr. Obispo de Mallorca y Administrador Apostólico de Menorca, se ha dignado conceder indulgencias en la forma acostumbrada.

ROGAD A DIOS EN CARIDAD POR EL ALMA DE

Doña Catalina Oliver Bibiloni

Que falleció ayer a la edad de 71 años, en Biniali, habiendo recibido los Santos Sacramentos y la Bendición Apostólica.

E. P. D.

Sus afligidos: hijos Bartolomé, Sebastián, Jaime, Jorge (chófer del Sr. Obispo), María (Hna. Franciscana); hijos políticos Juan, Maciana y Monserrat y demás familiares al participar a sus amistades tan dolorosa pérdida, les ruegan la tengan presente en sus oraciones y se sirvan asistir a las exequias y funeral hoy a las 20 horas en la Iglesia Parroquial de Biniali, por todo lo cual les quedarán sumamente agradecidos. No se invita particularmente.

Casa mortuoria: C/. Calvo Sotelo, 6. (Biniali).

El Excmo. y Rvdmo. Sr. Obispo de Mallorca y Administrador Apostólico de Menorca, se ha dignado conceder indulgencias en la forma acostumbrada.

LA LUCHA RACIAL EN EE. UU.

(Viene de la quinta página)

to del pueblo aprueba la conducta de la increíble brutalidad de la policía de Chicago durante la convención, es evidente que ello constituye una tremenda tentación para todos los candidatos presidenciales de transformar semejante postura en "capital político". Y de hecho, ninguno de los candidatos ha sabido resistir a la tentación, siendo así, por lo contrario, que, cada cual a su manera, está explotando actualmente la situación. El trágico resultado parece debe ser: Un creciente, tal vez irrevocable divorcio entre el blanco y el negro, la joven y la vieja generación. Su ineludible corolario: Un porvenir de creciente brutalidad, confrontación, choques raciales y motines urbanos, con su tremenda secuela de sangre.

161 POLICIAS LESIONADOS

Wáshington, 5. (Efe). — Quinn Tamm, director ejecutivo de la Asociación Internacional de jefes de policía, reveló ayer que las turbas desatadas durante la convención demócrata de Chicago, lesionaron a 161 policías.

Con pocas excepciones, el funcionario policial manifestó que la prensa no había publicado el número de policías heridos, ni fotos de los que fueron agredidos con piedras, ni que las turbas quisieron apoderarse del Conrad Hilton Hotel, donde se hospedaban la mayoría de los delegados a la convención.

"La misión de la policía es aplicar la ley para proteger la vida, la libertad y la propiedad de toda la ciudadanía, afirmó Tamm, y dicha misión no puede cumplirse si un sector de la sociedad puede, impunemente, crear el caos, despreciar las leyes y normas tradicionales de conduta."

Detención de una «rata de hotel»

Un magnífico servicio de la Guardia Civil

Se tuvo conocimiento en la 431.ª Comandancia de la Guardia Civil, de que una cliente de un hotel sito en la calle Sinaí, al regresar a su habitación, había sorprendido en el interior de la misma a un hombre que entró por la ventana y que, al verse sorprendido, se dió a la fuga, sin haberse apoderado de objeto alguno.

Realizadas las averiguaciones pertinentes, se entró en sospecha del ayudante de cocina de un hotel sito en la calle Calvo Sotelo, ya conocido por la Benemérita por los contínuos cambios de trabajo que realiza.

Identificado, resultó llamarse Gonzalo García Villalón, de 30 años de edad, soltero, natural de Tammes (Salamanca), vecino de Palma, quien al principio negó su participación en el hecho, pero que reconocidas sus pertenencias le fue encontrado un recibo de cambio de divisas a su nombre que no pudiendo justificarlo, terminó por declarar que, efectivamente, había ido al hotel con idea de apoderarse de cuanto de valor encontrara, pero que desistió al ser sorprendido.

En cuanto al recibo de cambio de divisa (de 200 marcos, con un valor de 3.281,88 pesetas) dijo que en septiembre del pasado año las había sustraído de un hotel de la calle Garita, de una habitación, tras apoderarse de la llave del casillero de recepción, al tener acceso a él por trabajar en el mismo establecimiento.

Por la misma fecha se había apoderado de la ropa que estaba en la terraza de otro hotel, sito en la calle Vista Alegre.

El día 20 de abril del presente año, sustrajo dinero, español y extranjero, de una habitación; más tarde repitió un robo similar.

A primeros de julio sustrajo del hotel donde trabajaba actualmente la cantidad de 4.000 pesetas y tabaco rubio que se contenía en un armario del comedor, que violentó.

A primeros de agosto, sustrajo de una joyería de Palma una cadena metálica de reloj. Días después, en otro hotel, se apoderó de dinero español (4.000 pesetas), 50 coronas danesas y una máquina fotográfica, luego 1.000 pesetas más y paquetes de tabaco rubio.

Todo el dinero robado lo gastó en diversiones.

Con el oportuno atestado ha pasado a disposición del Juzgado, ingresando en Prisión.

Felicitamos a la Guardia Civil por este magnífico servicio.

HOY, 24 PAGINAS

NUEVA YORK

Norteamérica no baja la guardia

Johnson aún confía en poder seguir echando puentes hacia la orilla de la Europa Oriental

Nueva York, 5. (Del corresponsal de Pyresa, Guy Bueno, por telex).—A pesar de los acontecimientos de Checoslovaquia, no parece que la línea general de la política exterior americana esté a punto de cambiar de curso. El Presidente Johnson aún confía en poder seguir echando "puentes" hacia la orilla de Europa Oriental y, sobre todo, espera que los rusos se vendrán a negociar con él sobre una serie de importantes acuerdos bilaterales, incluido, sobre todo, un acuerdo limitando la producción y despliegue de cohetes balísticos nucleares. Mas si Johnson todavía otea con esperanzas una "cumbre" cercana, si en ella confía, incluso, en poder resolver la crisis planteada en el Medio Oriente y el interminable conflicto combatido en Vietnam, no por ello ha dejado de tener ahora "lo de Checoslovaquia" un impacto sobre el escenario nacional americano

MAS Y MEJORES MISILES

El Ministro de la Defensa estadounidense, señor Clifford, anunció aquí esta mañana que en aras de poder negociar con los rusos "desde una posición de fuerza", la Administración johnsoniana ha decidido incrementar la producción de misiles "Poseidon" y "Minuteman III", capaces de descargar, cada uno, una serie de cargas termonucleares sobre una docena de objetivos enemigos distintos (en lugar de una sola bomba nuclear, como sucede con la "generación" actual de cohetes) así como también, y ello es incluso más importante, que el Gobierno desarrollará el sistema defensivo de misiles antimísiles, más allá del programa limitado, aprobado en el reciente pasado. Es problema, pues, que en lugar de invertir en este sistema los mil millones de dólares actualmente previstos, Estados Unidos terminen por gastarse en él entre cuarenta y cincuenta mil millones. Antes de su salida del pentágono, el entonces Ministro de la Defensa Macnamara, avisó que el desarrollo de dicho programa era peligrosamente contraproducente en cuanto que desencadenaría una nueva carrera de los armamentos afirmando por lo demás, que resultaría tan oneroso como ineficaz.

EL JUEGO DE INTERESES

Macnamara denunció entonces los intereses creados que abogan en favor de la adopción del sistema de misiles antimisiles. "Lo de Checoslovaquia" parece haber robustecido ahora la mano de estas sectores de intereses contra los que ya amonestó al pueblo americano el propio Presidente Eisenhower en su último mensaje presidencial, al punto de que si bien es cierto que la administración johnsoniana no entiende cambiar de política frente a Rusia, a pesar de los recientes acontecimientos, no ha podido evitar, en cambio, hacer las concesiones a dichos grupos de presión que el Ministro Clifford acaba de denunciar. Presiones que, por cierto, también se ejercen ya en el ámbito de la política exterior, como lo evidencia el hecho de que el líder de la mayoría demócrata en el Senado, señor Mansfield, informó hoy que le parece harto improbable que el Senado ratifique en el curso de este año el tratado sobre la no-proliferación de armas nucleares gestionado por la Unión Soviética y los Estados Unidos e impuesto por ambas grandes potencias al resto del mundo en el curso de la Asamblea General Extraordinaria de las Naciones Unidas, celebrada a principios de este verano en Nueva York.

PARIS

AUMENTARA LA AUSTERIDAD Y AUMENTARAN... LOS IMPUESTOS

PARIS, 5. (Del corresponsal de Pyresa, Manuel de Agustín). — El Primer Ministro, acompañado del responsable de la cartera de Economía, presentó la opinión pública el proyecto presupuestario de la nación para 1969, donde los franceses pueden leer como y en qué proporciones el Estado administra sus bienes, distribuirá sus ingresos, pagará sus deudas, invertirá sus ahorros y señalará sus impuetos. Gracias a ese esquema, admirablemente explicado y siempre inteligentemente compuesto, el ciudadano conocerá los pormenores de sus futuras adversidades y podrá comprender la razón de los males económicos que padece.

Porque lo más curioso de esta forma organizadísima de explicar las medidas adoptadas, consiste en hacer menos amarga la purga que todos deben ingerir. Resulta ahora que los impuestos aumentarán una vez más. Dicen que para los altos contribuyentes solamente, pero se trata de una excusa, porque en cuanto los grandes capitalistas paguen más, como son los dueños de las más poderosas empresas, aumentan los precios apoyándose en que ganan menos y siempre acaba costando a los pobres aquello que fue cargado a los ricos. Pero, en fin, el Gobierno ha tenido el pudor de afirmar que los agricultores, como los asalariados de poca monta, disfrutarán de una modesta rebaja en la cuenta anual de Hacienda. Sin embargo, paar afrontar los gastos cada vez más crecientes de la máquina burocrática y el perjuicio ocasionado en la economía del país por los graves acontecimientos de mayo, el tesoro público decide acrecentar sus ingresos aumentando last arifas del ferrocarril, del Melas tarifas del ferrocarril, del Mepesado y de las contribuciones con lo cual otra vez subirá la vida. Y en ello el mayormente perjudicado será el obrero, aquel que hizo un mes de huelga para conseguir un aumento de salario perfectamente inútil, puesto que ahora las diferentes carestías absorbieron y sobrepasaron los supuestos beneficios de semejante resultado.

LA AUSTERIDAD, «SALUD DE LA ECONOMIA»

Las autoridades se justifican declarando que se trata de una etapa necesaria e inevitable en el proceso de recuperación nacional. «La austeridad es la salud de la economía», y para demostrarlo subrayan que darán mayores facilidades a los capitales con destino a inversiones productivas. Que esto aumentará las fuentes de trabajo. Además castigarán al dinero parasitario.

La fórmula adoptada resulta sencilla y consiste simplemente en triplicar los tributos de las herencias, incluso entre esposos hermanos o hijos. En cierto modo parece lógico que se limite el privilegio del disfrute de bienes ganados por otro, pero lo malo de la medida consiste en que, ahora, los presuntos legadores se decidan a depositar su dinero en el extranjero, para evitar que, a su muerte, el Estado francés se quede con más de la mitad del dejado.

Semejante evasión de capitales esperan contrarrestarla con la sicosis actualmente para demostrar que el franco vuelve a ser moneda sólida y no será devaluado, el Ministro suspendió las anteriores medidas restrictivas de exportación, autoriza otra vez la libre convertibilidad (ya se puede sacar del país cuanto dinero e quiea) y consiente los pagos en cualquier divisa. Todo para poder presentarse en la próxima reunión del Fondo Internacional, afirmando que cuantos especularon con el oro a expensas de la desconfianza en el franco hicieron una mala operación porque hoy se demuestra que pagaron el precioso metal mucho más caro de lo que valía.

SEPTIMO ANIVERSARIO DEL FALLECIMIENTO DE

D. Antonio Bibiloni Coll

Que falleció el 7 de septiembre de 1961, en Palma, habiendo recibido los Santos Sacramentos y la Bendición Apostólica.

E. P. D.

Sus afligidos: esposa Micaela Company Jaume; hijas Francisca y Margarita; hijos políticos Helidoro Carrión y Francisco Garí, nietos, hermano Juan, hermanos políticos, sobrinos y demás familiares al participar a sus amistades tan dolorosa pérdida, les ruegan le tengan presente en sus oraciones y se sirvan asistir a las misas que se celebrarán en la Iglesia de la Merced, mañana día 7, a las 8, 8'30 y 9 de la mañana y en San Agustín a las 6'30 tarde, por todo lo cual les quedarán sumamente agradecidos.

No se invita particularmente.

M.C.D. 2022

EXTRANJERO ★★★

LA B.B.C. TELEVISA EL FUSILAMIENTO DE UN OFICIAL NIGERIANO QUE MATO A UN PRISIONERO BIAFREÑO

En el momento de la descarga fue cortada la filmación

Londres, 5. (Efe).—La B. B. C. Televisión ha presentado esta noche a las 8,15 las escenas del fusilamiento de un oficial nigeriano que mató a un prisionero biafreño.

La filmación solamente ha recogido la lectura de la sentencia de muerte por un Consejo de Guerra, unos planos del oficial atado a un árbol, con la cabeza vendada y la formación del piquete de fusilamiento, así como planos de los testigos presenciales, principalmente periodistas, entre los que se encontraba una mujer. Cuando el piquete ha hecho la descarga, la filmación fue suprimida.

Primeramente, un reportero de la BBC hizo unas preguntas al Coronel Benjamín Adekunle, quien había sentenciado a muerte al Teniente Macauley Lamurde, de 23 años. El Coronel manifestó que el Teniente no había cumplido la orden de respetar a los prisioneros. "Que un soldado haga eso, hasta cierto punto es comprensible, pero que lo haga un oficial, es imperdonable".

El jugador mallorquín Florit, agraciado con millón y medio

Ibiza. (Por teléfono, de nuestro corresponsal Roig). — Al conocer el resultado del sorteo de la Lotería Nacional, que señalaba a Ibiza como agraciada por una de las series del primer premio, hemos procurado conocer detalles.

En estos momentos se sabe que ha sido despachada la serie por la Administración núm. 2 de Ibiza y en décimos. Uno de los agraciados ha sido el mallorquín exjugador de fútbol del Ibiza, Florit, a quien ha correspondido un millón y medio de pesetas. También ha correspondido otro millón y medio de pesetas al comerciante don Bartolomé Riera Torres, más conocido por su apodo de "Fonoy"

El ciclismo español en Méjico

EL EQUIPO SALE HOY AL MANDO DE SAURA

MADRID, 5. — Nueve hombres, el mando directo de Gabriel Saura, defenderán el pabellón español en la Olimpiada de Méjico. Nueve ciclistas cuyos nombres ya son totalmente oficiales, que mañana día seis a las 4 de la tarde salen desde Barajas con dirección a la capital azteca, acompañados de Gabriel Saura, Seleccionador Nacional, Jorge Roca, masajista y «Sisquillo», mecánico del equipo. Dentro de unos días se les unirá en tierra mejicana, el Doctor Urruticoechea.

Los nueve ciclistas españoles que acuden a la Olimpíada son José Gomez Lucas, Agustín Tamames, Nemesio Jiménez, José Antonio González Linares, Felix González, Miguel María Lasa, Luis Zubero, Daniel Yuste y José Alba.

SEGUN «LA SAISON EN EUROPE»

LOS FESTIVALES DE ESPAÑA FIGURAN EN CABEZA

París, 5. (Efe). — Los «Festivales de España» figuran en cabeza entre todos los europeos, según la revista especializada «La Saison en Europe», de Ediciones T. D.

En la relación que ofrece, España figura con 69 festivales de rango internacional que se desarrollan, incluso, en pequeñas localidades repartidas por todo el territorio, frente a Austria, Finlandia, Gran Bretaña, Italia, Líbano, Mónaco, Portugal y Suecia, que ofrecen festivales en tres o menos ciudades.

Gracias a la organización de estos festivales —afirma Alain Danielou, Director del Instituto Internacional de Estudios comparativos de Música, en una breve introducción a la revista de E. T. D., ha sido posible ver en Europa grandes compañías de teatro y orquestas, que ningún empresario teatral se habría atrevido a contratar individualmente, por sus grandiosos riesgos financieros.

PESE A LAS SEGURIDADES DADAS POR ESTADOS UNIDOS

Persiste en Rumanía el temor a una invasión

SE HAN OBSERVADO CONCENTRACIONES DE TROPAS EN LAS FRONTERAS DEL PRUTUL Y DE HUNGRIA

(Viene de la primera página)

tablecimientos, para adquirir provisiones, temor manifestado en el silencio más denso en los centros de trabajo. Hoy, el temor ya no es agudo, pero la preocupación persiste, aunque las fuentes oficiales se empeñen en desmentirlo. Existe la certidumbre de concentraciones de tropas en las fronteras del Pruth y de Hungría, y pese a las noticias sobre seguridades de Rusia a los Estados Unidos en cuanto a una intervención en Rumanía, la tensión en los medios diplomáticos de Bucarest, es extraordinaria.

GRAN RESERVA

Todo el afán de la información oficial consiste en dar noticias tranquilizadoras. El verdadero centro de interés, que en este caso es la secretaría del Comité Central para relaciones con los demás partidos comunistas, permanece inasequible. En la oficina de prensa, gran amabilidad, pero también reservas. Preguntar si se teme aquí una invasión, no es indiscreto, dicen. Es, simplemente una pregunta sin sentido. ¿Se sabe algo sobre maniobras del Pacto de Varsovia en un futuro próximo? Esto una cuestión que se decidirrá según la oportunidad del momento. ¿Asistirá Rumania a la próxima «cumbre» sobre el tema checoslovaco? No se sabe nada sobre una conferencia a este respecto.

EL PROBLEMA DE LAS MINORIAS

La misma política sigue la prensa. «Scinteia», el órgano del partido, continúa publicando con retraso y en la forma más escueta, sólo muy pocas noticias sobre Praga, como la reunión del Gobierno para restablecer la censura y la declaración del Politburó del partido comunista francés. Otros diarios, ni eso. En cambio, continúa la campaña de «adhesiones unánimes a la política exterior del partido y del gobierno». Se destaca por encima de todo, la adhesión incondicional de las minorías que viven en el país: Alemanes y húngaras, especialmente. Esta circunstancia nos proporciona indirectamente una clave sobre la situación. Según círculos diplomáticos de aquí, la principal palanca que manejan los soviéticos contra Rumania es, quizá precisamente, el problema de las minorías nacionales.

CHANTAJE SOVIETICO

Como se sabe, Transilvania, no sólo de carácter húngaro, sino cuna de la independencia húngara, fue atribuída en 1919 a Rumanía, como castigo por la actitud de Hungría en la guerra; y en 1945 de nuevo, como compensación por la pérdida de Besarabia y Bucovina, anexionadas por la Unión Soviética. En la época del stalinismo, la política rumana respecto a los húngaros de Transilvania —y no digamos nada de los alemanes del Banat, etcétera— fue realmente opresiva. Aunque se debe precisamente a Ceausescu el cambio de esta cuestión, la URSS parece estar esgrimiendo Transilvania como arma de chantaje. Transilvania podría pasar de la díscola Rumanía, a la aplicada Hungría. Para muchos observadores occidentales, esta puede haber sido la gran baza del Embajador soviético Brasov, en su audiencia con Ceausescu, a partir de la cual cambió la línea respecto al problema checoslovaco, en este país. Una actitud semejante mantiene Moscú también en el conflicto búlgaro-yugoslavo por Macedonia. Resulta curioso ver que, en el afán de asegurar su dominio sobre su «esfera de influencia», la Unión Soviética está atentando contra uno de los logros más notables del socialismo en el sudeste de Europa: El fin de la «balcanización», de las interminables guerras fronterizas entre los pueblos balcánicos.

RUMOR INSISTENTE

Como muestra de la tensión reinante, diremos que esta tarde circulaban persistentemente en los círculos diplomáticos de Bucarest, rumores sobre una declaración sensacional del presidente Tito, según el cual, los rusos se disponen a invadir Yugoslavia. En la agencia Tanjub yugoslava de aquí, no ha sido posible confirmar la noticia. De ser cierta, se trata probablemente de una hábil jugada estratégica del viejo y astuto partisano, para reasegurarse en su apasionante y desigual enfrentamiento con Moscú. Sea o no cierta la noticia, la observación directa nos permite asegurar, sin embargo, que Yugoslavia no está dispuesta a doblegarse.

«También los clérigos, bajo jurisdicción del Estado»

DOCUMENTADO LIBRO DEL P. GUTIERREZ MARTIN SOBRE LOS PRIVILEGIOS DE LOS SACERDOTES

Madrid, 5. (Pyresa).—"La potestad del Estado se extiende a todo aquello que se relaciona con su fin. Es un derecho propio y un deber. Dentro de este ámbito del poder estatal debe moverse también la vida y conducta del clérigo en todos sus aspectos temporales. Substrayéndose el clérigo al fuero laico se substrae a una parte del legítimo orden estatal", dice el P. Luis Gutiérrez Martín en su obra "También los clérigos bajo la jurisdicción del Estado", publicada recientemente por la Editorial "Commentarium pro religiosis", del Instituo Jurídico Claretiano.

La pregunta central que se plantea esta obra, de aparato técnico, pero cuyo tema ha trascendido a la calle por su vigente actualidad, es la siguiente: ¿Con qué derecho y hasta qué límites están clérigos y religiosos exentos de los Tribunales comunes? La obra, acompañada de abundante y autorizada bibliografía, hace un detenido examen del remoto origen de los privilegios del llamado fuero eclesiástico hasta llegar a las leyes vigentes en España, con el reconocimiento recíproco de privilegios entre la Iglesia y el Estado a través del Concordato.

El análisis del texto del convenio es meticuloso y objetivo. Se analiza, por ejemplo, el artículo 16 del Concordato, que en su párrafo 5 prevé las posibilidades de detención y arresto de eclesiásticos, y que dice:

"En caso de detención o arresto, los clérigos o religiosos serán tratados con las consideraciones debidas a su estado y jerarquía". Según el autor, "la norma concordada se limita a establecer un principio de carácter general, a saber, que se tenga en cuenta el estado o condición de vida que el clérigo o religioso profesa y el grado jerárquico que ostente. Los miramientos, pues, que la ley concordatoria recomienda no se dirigen tanto a tutelar la persona misma cuanto su profesión, estado o jerarquía.

Es especialmente interesante el capítulo XIV, titulado "Hacia una abrogación del fuero clerical". El autor se manifiesta objetivamente adverso a las consecuencias que los privilegios tendrían ante la mentalidad actual, inclusive desde el punto de vista de la exigida ejemplaridad espiritual. "Por lo demás —dice el P. Gutiérrez— la legislación concordataria abre paso a situaciones que acentúen aún más una desigualdad en los ciudadanos que, si es siempre odiosa, lo es más todavía tratándose de la administración de la justicia acerca de unos mismos casos y de unas mismas circunstancias. Esta situación anómala se daría principalmente cuando coautores o corresponsables de un mismo delito fuesen clérigos y laicos".

En definitiva, la reflexión que sintetiza la intención de este actualísimo libro, reflejada en un párrafo de su prólogo, es la conveniencia de una revisión y renuncia, por parte de la Iglesia, en este campo: «Quizá ha sonado también para la Iglesia —dice— la hora de poner en práctica la renuncia al ejercicio de ciertos derechos legítimamente adquiridos».

Llegado este punto, el autor relaciona estas posibles actualizaciones del derecho eclesiástico con las que, a su vez, debe hacer el Estado en bien de la Iglesia, como su sistema de intervención en la provisión de Sedes Episcopales. Para ser acertados, dice el autor, los anhelos actualizadores del derecho eclesiástico, han de ser armoniosos, conjuntos e inspirados por una visión general y amplia. Lo que no es posible es ser avanzados en un terreno y anacrónicos en otro, aprovechando las complicaciones jurídicas como piezas de oportunismo político, que sería gravemente inmoral y escandaloso en tan delicada materia.

DIO RESULTADO EL SIMULACRO

EL 11 DE OCTUBRE, LANZAMIENTO «DE VERDAD» DEL «APOLO 7» CON TRES TRIPULANTES

NUEVA YORK, 5. (Efe). — Habiéndose llevado a cabo con éxito ayer las pruebas simuladas del «Apolo 7» los oficiales del proyecto espacial en Cabo Kennedy (Florida), creen que la anunciada fecha del verdadero lanzamiento de la nave espacial con tres personas a bordo, el próximo 11 de octubre, no será cambiada.

El simulacro realizado ayer, fue similar al que hace 19 meses provocó la muerte de tres astronáutas tras originarse un incendio dentro del aparato el cuál ahora llevará al espacio a Walter Shirra, Donn Eisele y Walter Cunningham, quienes pasaron la prueba —que duró todo el día—, sin ninguna complicación.

El único problema registrado fue una pérdida de corriente la cual, según los encargados del proyecto, se debieron a deficiencias en algunas baterías en tierra. Pero, aseguraron, esto se está investigando hasta en el más mínimo detalle. Y no afectará, dicen, las actividades preliminares del lanzamiento.

EL SATELITE 239 DE SERIE COSMOS

MOSCU, 5. (Efe-Upi). — La Unión Soviética ha lanzado hoy un satélite no tripulado, número 239 de la serie Cosmos, para proseguir las pruebas espaciales del programa, según informa la Agencia Tass.

La citada agencia añade que todos los aparatos a bordo del Cosmos 239 funcionan normalmente. La órbita que describe es de una inclinación de 51 grados ocho minutos, y su apogeo es de 282 kilómetros, siendo su perigeo de 202, dando una vuelta alrededor de nuestro planeta en 89'2 minutos.

MERCADO COMUN

EL DIA 11, INFORME SOBRE LA NEGOCIACION CON ESPAÑA

BRUSELAS, 5. — Las relaciones entre España y la Comunidad Económica Europea ocupan un capítulo de la primera sesión plenaria de la Comisión Ejecutiva de las Comunidades que se reunirá en Bruselas, probablemente el próximo día 11 de septiembre, anuncian hoy fuentes próximas a la CEE.

No obstante, y dada la amplitud del proyecto de informe sobre la negociación española, se afirma en los medios comunitarios, que la Comisión Europea, no se ocupará, en esta primera sesión, a fondo de la cuestión y que ésta será remitida a posteriores reuniones para pasar finalmente, según algunos, hacia el mes de octubre, al Consejo de Ministros de los «seis».

Al parecer, el proyecto de informe sobre la negociación España-CEE se encontraría ya totalmente acabado y tendría 57 páginas, de las cuales 30 estarían consagradas, en términos de comprensión y favorables a España, a la exposición minuciosa y detallada, tal y como lo exigen los técnicos comunitarios, de la contraoferta española.

En los medios del Mercado Común se afirma que la Comisión Europea debe adoptar en las próximas semanas el informe sobre España y que dará sugerencias al Consejo para un nuevo mandato de negociación.

Sin embargo, como ya es sabido, el primer Consejo de Otoño de los «seis» se reunirá entre los días 20 y 30 de septiembre, el 27 según las últimas previsiones, para ocuparse casi exclusivamente del tema de actualidad: La ampliación de la CEE. Y se cree por ello que los Ministros tratarán los temas de la demanda de adhesión de Inglaterra, Irlanda, Noruega y Dinamarca.

Por todo ello, y dada la parquedad de noticias en cuanto se refiere a los siguientes Consejos de los «seis», se dice que los Ministros no se ocuparán del informe sobre la negociación española antes de octubre.

INDIGO NIGHT CLUB
MAÑANA NOCHE
DEBUT DE
BONET DE SAN PEDRO
Y TODAS LAS NOCHES
DOMINGOS Y FESTIVOS
TARDE Y NOCHE
Corp Marí, 7. — Tel. 235242

Alijo de heroína valorado en diez millones de dólares

Montreal, Canadá, 5. (Efe-Reuter).—Un alijo de heroina, cuyo valor se ha calculado en diez millones de dólares canadienses (seiscientos noventa y ocho millones ochocientas ochenta y ocho mil pesetas), fue intervenido por agentes del cuerpo de aduanas canadiense en el aeropuerto intercontinental de Montreal, siendo esta una de las mayores incautaciones de drogas estupefacientes de contrabando que hayan realizado las autoridades de este país.

El alijo fue confiscado inmediatamente después de la llegada de un avión procedente de Viena. Austria, según notificó un portavoz del cuerpo de aduanas, hoy.

Por ahora no se han dado más detalles de esta incautación.

DENUNCIA DE TODOS LOS CONVENIOS COLECTIVOS DE BANCA Y CAJAS DE AHORRO

Acordó la Sección Social Central del Sindicato

MADRID, 5. (Pyresa). — La denuncia de los convenios colectivos vigentes en los sectores de la Banca privada, Banco de España, Banco Exterior y Cajas de Ahorros antes de que finalice el presente mes para que se puedan negociar nuevos convenios y solicitar, además, una solución urgente para el problema salarial de los empleados de la Banca nacionalizada —excepción hecha del Banco de España—, son los dos acuerdos más importantes adoptados en la reunión celebrada por los Presidentes y Vicepresidentes de los distintos grupos de la Sección Social Central del Sindicato Nacional del Sindicato Nacional de Banca, Bolsa y Ahorro. Los empleados de la Banca nacionalizada a los que se refiere el segundo acuerdo perciben salarios establecidos en 1 de enero de 1965.

En la misma reunión, que estuvo presidida por el señor Beldellou Ciprés, titular de la Sección Social Central, se adoptó también el acuerdo de recabar sea hecho efectivo al personal afectado el importe del incremento del cinco por ciento sobre los salarios devengados a partir del 31 de diciembre del pasado año, por ser esta mejora pactada con anterioridad al decreto congelador del 27 de noviembre del pasado año. La Sección Social entiende que los convenios colectivos forman un todo unitario y que, como expresamente se señala en el texto de los mismos, cualquier alteración que produzca repercusión económica en alguno de los puntos acordados produciría la revisión automática del convenio.

Finalmente, en la reunión se adoptó el acuerdo de nombrar una Comisión de Prensa y Divulgación para lograr que la información deseada sobre los acontecimientos sociales que se están produciendo llegue a todos los encuadrados en el Sindicato.

EL BANCO DE SANTANDER

Madrid, 5. (Pyresa). — Más de doce millones de pesetas importan este año el programa de ayuda para estudios que el Banco de Santander ha puesto en marcha para los hijos de sus empleados, cualquiera que sea su categoría profesional.

El programa para la Enseñanza Primaria y Secundaria, abarca la totalidad de los gastos de enseñanza, matriculación y libros; las becas de los estudios superiores cubren los gastos de carácter docente y los de manutención, residencia y estancia, cuando el becario curse sus estudios en una localidad diferente a la de sus padres.

M.C.D. 2022

M.C.D. 2022

¿EL GORDO? ¡SI!

El Gordo mejor repartido de todos los tiempos...

20.000.000,00 Ptas.

Han empezado a ser lanzados en toda la isla de Mallorca, en el interior de CIEN MIL SOBRES!, idénticos al de la fotografía del margen de la presente ¡NOTICIA!

Al solicitarnos la INSTALACION DE SU ANTENA DE U.H.F., o la ADAPTACION a su televisor para captar el U.H.F. o ambas cosas, ACEPTAREMOS EL CONTENIDO, DE «SU SOBRE CONTENIENDO DINERO PARA VD.»...

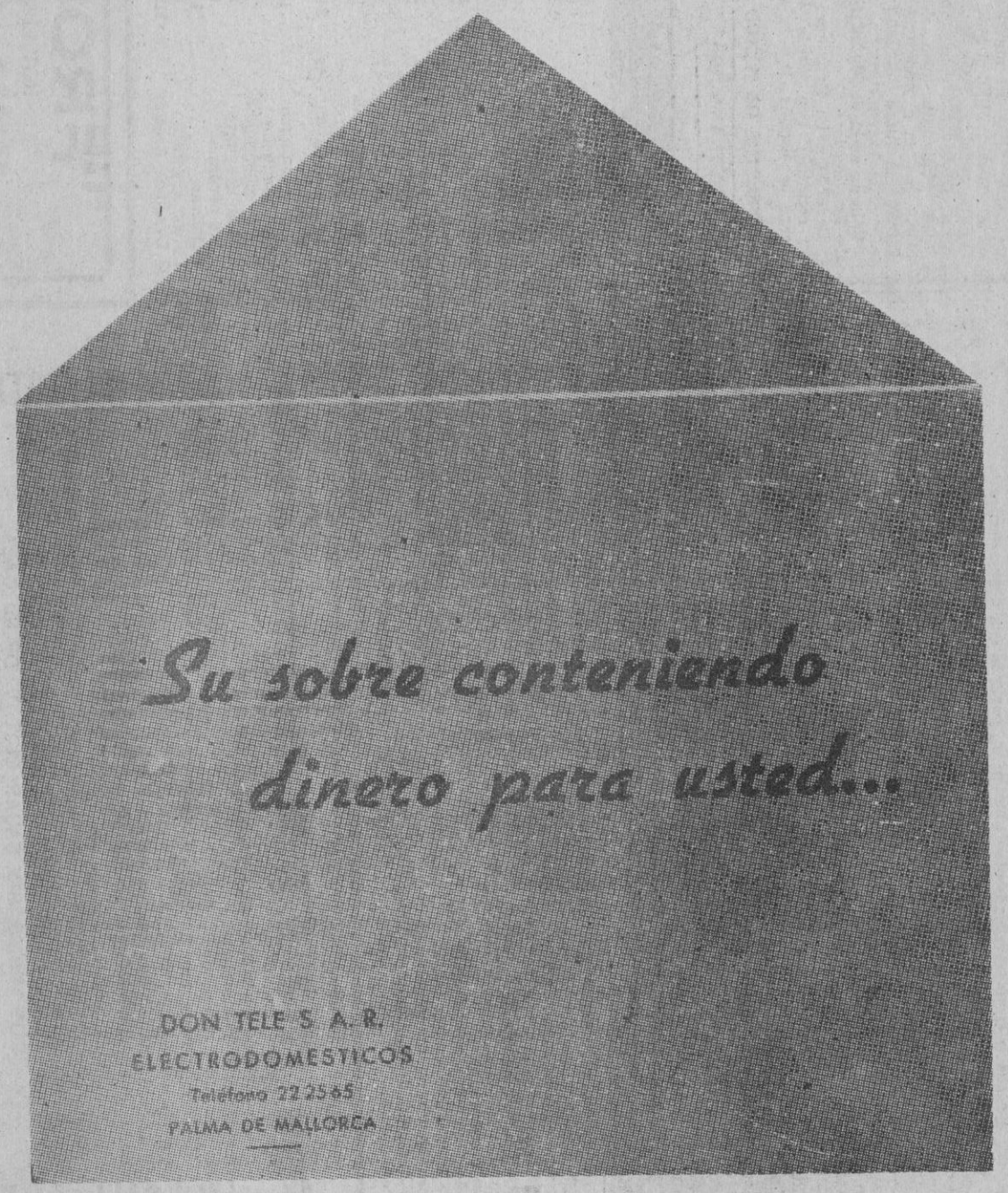

PIDA AMPLIA INFORMACION A:

DON TELE S. A. R. - Electrodomésticos

TELEFONO 22-25-65

Adaptaciones T. V. todas marcas
HOY MISMO, SIN SACAR EL T. V. DE SU CASA

Instalaciones de antenas U. H. F.
HOY mismo

Garantizamos el material, el cual es todo de primerísima calidad
Garantizamos la mano de obra

Precios y calidad sin competencia, debido a la cantidad de instalaciones que efectuamos con garantía total, real y eficaz

PRIMERA FIRMA NACIONAL INSTALADORA DE ANTENAS A NIVEL EUROPEO

LOCAL ★★★

LOCAL ◆◆◆

LLUCHMAYOR: SESION PLENARIA DEL AYUNTAMIENTO

EL PARTIDO «MUNICIPIO» «BANCA» FINALIZO CON EMPATE

Lluchmayor. (De nuestro corresponsal GARA). — Nuestro Consistorio Municipal se reunió en sesión plenaria mensual; bajo la presidencia del señor Alcalde don Mateo Monserrat Calafat, tratándose importante asuntos que, concretados, son los siguientes:

1. Lectura y aprobación del acta anterior.
2. Expediente de transferencia de créditos.
3. Aprobación Pliego de Condiciones para el cercado con red metálica de la pista de tenis del Campo Municipal de Deportes, recientemente inaugurada.
4. Aprobación del pliego de condiciones de un coche fúnebre moderno.
5. Recepción definitiva de las obras de asfaltado y encintado de aceras del camino del cementerio.
6. Se dió cuenta de los acuerdos de la Comisión Municipal Permanente, correspondiente al mes de agosto.
7. Aprobación de las condiciones referentes al Puente sobre el Torrente d'els Jueus.
8. Aprobación definitiva del reparto de Contribuciones Especiales de las Obras de Urbanización de las Avenidas General Moscardó y Emperador Carlos V.

DE VIAJE

Para Barcelona embarcó don Juan Tur Roig, Maestro Nacional de nuestro Grupo Escolar y Delegado local del Frente de Juventudes, acompañado de su hijo Tur Santolaria.

FUTBOL

En el primer encuentro oficial del Campeonato Regional de Primera Categoría, el «España» se apuntó un señalado triunfo, en su desplazamiento a Inca al derrotar al Constancia (A) por tres goles a cero

* * *

El Juvenil del «España» se enfrentó en Lluchmayor, en el Campo Municipal de Deportes, al equipo juvenil del «Mallorca», venciendo los locales por dos a cero.

«MUNICIPIO» Y «BANCA»

EMPATARON A CERO

GOLES

Fue un partido tan entretenido como comentado el disputado por los «equipos «Municipio» y «Banca». Asistió bastante concurrencia que se divirtió mucho y bien. No consiguieron ni uno ni otro bando marcar gol alguno, finalizando el partido con empate a cero goles.

Hemos de reconocer que el equipo de la «Banca» fue técnicamente superior al del «Municipio» y dominó más, creando momentos de peligro ante la meta contraria defendida con mucho acierto por Blanch, que se lució en varias paradas muy buenas. El once del «Municipio» luchó tenazmente y defendió a cal y canto la inmunidad de su meta, evidenciándose la solidez de su defensiva.

En el primer tiempo arbitró el Oficial Mayor del Municipio, Lucas Tomás y no sólo siguió el juego de cerca, sino que tuvo una excelente actuación. En la segunda parte arbitró Honorato Pastor, presentando las faltas al cobro, sin complicarse la vida.

Hemos de destacar la aparición de dos pancartas, una a cargo de los hinchas de la «Banca» que decía: «Si por mal aparcamiento nos han impuesto sanción, hoy tenemos la ocasión. Tubo al Ayuntamiento!».

Otra pancarta de los partidarios de «Municipio» decía:

«¡Animo muchacos! Dales porra, que después hay coca! ¡Aupa Ayuntamiento! Aunque multas pongamos y alguno que otro porrazo, no somos como los bancos que le dan algún sablazo» ¡Goles al Banco!

Efectuó el saque de honor el pequeño futbolista Juan Lascolas.

El juego fue siempre noble y divertido y transcurrió sin incidente alguno.

Después del partido, al aire libre, se dió buena cuenta de más de cincuenta sabrosas cocas que hicieron las delicias de los hambrientos comensales, constituyendo todo ello una nota muy simpática y agradable y un motivo más de la excelente relación y convivencia que debe imperar y fomentarse siempre.

Asistieron el señor Alcalde de la ciudad, concejales, representaciones de la Banca de las sucursales de las poblaciones vecinas, amistades y bastante público.

El partido de desempate tendrá lugar un día soleado de la próxima primavera, con disputa de un importante trofeo donado por una firma comercial.

VD. HA DADO CON UN BUEN ARTICULO!!

«el problema del alcantarillado para recojida de aguas residuales, al fin ha quedado resuelto...»

¡SI SEÑOR!

DESAGÜES ATASCADOS
MOLESTOS OLORES EN LOS LAVABOS
PERIODICAMENTE, LIMPIEZA DE LOS POZOS POR BOMBEO
CONSTRUCCION NUEVOS POZOS, ETC.

YA NO ES PROBLEMA TENER UN
POZO NEGRO o FOSA SEPTICA

UTILICE
NORTHEL UNA SOLA VEZ CADA 6 MESES

Y... olvidará uno de sus mayores problemas con un coste inferior a los servicios que de el obtendrá

De venta en principales DROGUERIAS y FARMACIAS
ERNESTO GISPERT
Av. A. Rosselló 117, 2.º - 2.ª - Tel. 221253 - PALMA DE MALLORCA

GUANTES GOMA PARA CIRUJIA
CASA CODINA
G MOLA 8 - PALMA
Galerías Avenida, 14
General Mola, 22
PALMA

Lea «BALEARES»

ALCUDIA: FIESTA DE STA. ANA

AL HABLA CON EL RVDO. D. JAIME QUES VANRELL

(De nuestro corresponsal informativo REVIV). — Siendo el próximo domingo, la Natividad de Nuestra Señora se conmemora en nuestra Ciudad y en el Oratorio de Santa Ana, tal solemnidad. Por tal motivo queremos informar a nuestros lectores de este sencillo edificio de modesta arquitectura, conocido con el nombre de Oratorio de Santa Ana desde su fundación.

Para que nos informe acerca del mismo, hemos solicitado la intervención del Rvdo. don Jaime Qués Vanrell, Pbro. y Encargado de la Parroquia del Puerto de Alcudia.

Está situado a corta distancia de las murallas, frente al actual cementerio y emplazado sobre las ruinas de la ciudad romana de Pollentia.

Seguramente que en la época de su edificación, estaban al descubierto las ruinas de tal ciudad fruto del saqueo efectuado por los vándalos en el s. V, y no es de extrañar que para construir dicho Oratorio se emplearan los materiales de las dichas ruinas.

—¿Puede decirnos don Jaime, la fecha de construcción y los supuestos motivos, por los que se erigió el templo?

—Son muy pocos los datos pertenecientes a este Oratorio. Por la historia de Mallorca del señor Bover, sabemos que fue edificado en el s. XIII, por el venerable Diego Español. Los elementos arquitectónicos, confirman tal noticia pues vemos que es del tipo de las iglesias mallorquinas de esta época o período de transición. El otro dato que nos da el Sr. Bover ya es más posterior; dice que el Rey D. Alfonso el Magnánimo, en 9 de junio de 1445, cedió el derecho de patronato del Oratorio a favor de Felipe de Moreto y los suyos. Este monarca estuvo en Alcudia por el año 1420, con motivo de haber anclado su escuadra en la Cala de S. Pedro en Manresa con la cual iba a pacificar, la turbulenta Cerdeña. Tal vez haya alguna relación de un hecho con el otro.

Los motivos de su construcción, algunos opinan que la elección de este lugar para templo sagrado, sería en desagravio de Aquel Ser Supremo, que siglos antes había sido pospuesto allí a los ídolos y numerosas divinidades de los romanos.

—¿Cuáles son las fechas más notables, referentes al Oratorio?

—Durante el s. XIV, no se habla del Oratorio, o mejor dicho no tenemos noticia alguna sobre el mismo.

El 23 de junio de 1540, se fundó una capellanía para el culto del Oratorio, a la que hace alución un testamento del s. XVII.

Por el libro de Concejos del año 1637, cuyo ejemplar se conserva en el archivo Municipal, sabemos que este año habilitaron el Oratorio para hospital militar. Ancló en el Puerto de Alcudia una escuadra al mando del Almirante Oquendo, compuesta por más de 3.000 soldados, de entre los cuales había muchos enfermos quienes fueron desembarcados en Alcudia según órdenes superiores. De tal manera esparcieron sus enfermedades por la ciudad y contornos que un crecido número de sus vecinos murieron víctimas del contagio. Para evitar tal calamidad determinaron usar como hospital al Oratorio de Santa Ana y allí trasladaron todos los enfermos para aislarlos de la población.

En el año 1643, tenían la obrería del Oratorio, Damián Fanals y Jaime Feliu que cuidaban de la administración, limpieza y otras cosas anejas, al templo.

En 1651, fue utilizado por segunda vez para hospital. Vino de Nápoles una escuadra al mando de D. Juan de Austria, hijo de Felipe IV, para bloquear desde el mar la costa catalana que se había sublevado contra el citado rey don Felipe. De paso entró en el Puerto de Alcudia, desembarcaron a todos sus enfermos quienes enseguida trasladáronse al Oratorio de Santa Ana.

Un año más tarde, el mes de mayo de 1652 habíanse curado todos los enfermos de Santa Ana y los que había en Alcudia; una vez libre la iglesia se procedió a su aseo y desinfección.

A partir de esta fecha no poseemos más datos referentes a tal Santuario, hasta la época presente.

—Sabemos que a principio de siglo fue restaurado. ¿Puede aclararnos en que consistió la restauración?

—En efecto, el Oratorio tal cual se conserva en nuestros días, no está del mismo modo que antes de 1903, sino que ha sufrido una notable y muy acertada restauración.

Durante el rectorado de don Mateo Alzamora, el Oratorio fue objeto de una notable reforma, sin perder en nada el carácter antiguo, quedando intacto el cuerpo del edificio, paredes y arcos interiores. Necesariamente hubiera quedado inútil para el culto si la mano bondadosa de tan celoso Párroco no hubiera puesto fin al estado miserable en que se hallaba tan artístico templo.

En primer lugar se quitó de la fachada aquel viejo porche que privaba de luz y aire al interior del templo, tapáronse las dos ventanas de ambos lados del portal. Se bajó el piso unos tres palmos a fin de que estuviera el mismo nivel del que había de tener la iglesia. En la pared norte abriéronse dos ventanales y otros dos en la pared sur tapándose además la puerta adintelada que en ella había; en la sacristía también se abrieron dos puertas laterales comunicando con el exterior, y de esta manera quedó el templo provisto de luz y aire suficiente.

Toda la techumbre que estaba sostenida por vigas carcomidas se desmontó, siendo sustituída por otra nueva con vigas de abeto y nuevas tejas. El pavimento fue sustituído por un enladrillado. Finalmente, se puso en condiciones el Oratorio para que en él pudiera celebrarse el culto dignamente.

(Continuará)

DEPORTIVAS

Ci. D. Sta. Margarita, 2 - U. D. Alcudia, 4. — En el primer partido de liga de II Regional, disputado el pasado domingo en Santa Margarita, nuestro equipo jugando con gana y deportividad, venció por 4 tantos a 2. Esta temporada la moral está muy elevada y parece que nuestro equipo quiere conseguir muchas victorias. El club ha ampliado la directiva y se han tomado muy en serio el funcionamiento del mismo y el interés es de que todo marche sobre ruedas; así lo han demostrado en el primer encuentro, consiguiendo dos sustanciosos positivos.

Auguramos y deseamos nuevos y merecidos éxitos al U. D. Alcudia por el interés y entusiasmo de sus directivos, jugadores y seguidores.

J. La Victoria, 4-J. Pollensa, 1. Partido amistoso que se disputó en el campo Las Palmeras, entre nuestros Juveniles y los de Pollensa.

Con dominio local, nuestros «Cachorros», demostraron otra vez su buen juego y preparación frente a sus adversarios, venciendo por un abultado tanteo de 4-1.

Enhorabuena, y que sigan los triunfos.

NATALICIO

El hogar de los esposos don Rafael Mestre Batle y doña Margarita Palou Palou, ha visto aumentado su hogar con el nacimiento de su segundo hijo que en aguas bautismales recibió el nombre de Mateo.

Nuestra más cordial enhorabuena por tan grato acontecimiento.

SINEU: APUNTES HISTORICOS, (6)

LA HIGUERA EN NUESTRO PUEBLO

MULET RAMIS dialoga con SALOM y SANCHO

A ojos vistas en las tierras de Sineu, hay muchas higueras.

Un cultivo que no se improvisa y una industria con muchos años a cuestas, la de los «Sequés».

En decadencia.

Comparada con los años en que la Feria de Agosto surgía a los payeses de cestos (panés) y escaleras de pié, que se vendían en la plaza de San Marcos.

Los carpinteros y herreros de Sineu construían unas maquinillas de «capolar figues» muy prácticas y necesarias para preparar la comida a los cochinos.

Todo esto es reciente, el que escribe lo ha visto, pero vayamos atrás, muy atrás, —¿qué nos dice de la higuera don Bartolomé?

—Que es árbol asiático muy común en Palestina y hasta popular en la Biblia; recuerda la parábola de Jesús maldiciendo la higuera estéril o la cita de que Adán y Eva se cubrieron con hojas de higuera al sentirse desnudos en el Paraiso.

—¡Caray!... preguntaba atrás, pero no tanto.

—Bueno pues Plinio habla de que los higos mejores que ha comido han sido baleáricos.

—Demos un salto de siglos, mientras nuestros abuelos aumentaban la extensión de su cultivo (Figuerals), reproduciendo una y otra vez nuevos árboles por Estaca.

—En 1860, o sea hace poco más de un siglo, se contaban en Mallorca 14.194 Hectáreas de terreno dedicadas al cultivo de la higuera, siendo Algaida, Lluchmayor, Sancellas y Sineu, los pueblos donde más se cultivaban.

—Es significativo que conste Sineu como uno de los municipios más productivos, cuando la extensión de su término, no es muy grande que digamos...

—4.656 Hectáreas de terreno.

—¿Anotamos otra estadística interesante?

—Tengo una hecha personalmente en 1949 bastante completa en relación al cultivo de la higuera en Sineu.

—Vale, vale.

—Las Hectáreas de cultivo eran 700; calculándose un promedio de 30 árboles por Hectárea en los terrenos de secano, lo que supone unas 21.000 higueras, que en cosecha normal dan un rendimiento de 900 Qm. por Ha.

—La cosecha normal supondría 6.300 Qm. en Sineu...

—Que a un precio de 1.200 ptas. por Ha. daba por entonces unos ingresos equivalente a 840.000 pesetas, cantidad muy respetable para un negocio temporero.

—¿Variedades comunes aquí?

—En la zona catalano - levantina - balear se consideran superiores al centenar las variedades distintas, pero ciñéndonos a Sineu, podríamos anotar como más frecuentes, una vieja clasificación por el color:

—¿Blancas?

—«Bordissot blanca», mejor para secar; «Coll de dama», gustosa al paladar; «Verdal», «Alacantina», muy frutera; «Cucarella», «Vacal» y «Carabaceta», de forma muy singular.

—¿Negras?

—«Bordissot negra», muy exquisita; «Coll de dama negra», «Martinenca», «Rotja» y «Aubacor».

—Alguna otra...

—Las de color azulado, «Paretjal», gustosa; «La Roca», sabrosa y «Forastera».

—Alguna «glossa» debe recoger esos mismos nombres.

—Ahí tenemos una que cita alguna de estas variedades:

Figues rotges, cucarelles
paretjals i aubocós,
bon amo, menjareu vos
d'es figueral de Sancelles.

Sa figuera alacantina
es a mitges amb mu mare
sa verdal es de mun pare
sa rotja es de sa padrina.

—¿Enemigos de la simpática «Figuera»?

—El MORBO, enfermedad de la raíz; POI, insecto que vive en sus ramas y MASCARA, hongo que se fija en hojas y frutos.

—¿Cuándo está maduro un higo para comerse?

—Cuando reúne tres condiciones: «Coll de beata», doblada por el peciolo; «Llágrima de viuda», gota rojiza en el ojo del higo y «Vestit apedeçat», agrietada. El refranero popular también tiene su copla para expresar estas características.

Una figa per sar bona
n'ha de tenir tres senyals
clivellada i secayona
i picada d'animals.

—Ahora que lo dice, recuerdo una definición similar recogida por mi madre de sus mayores, «Coll tort de viuda pobre».

BINISALEM:

OTRA MEJORA EN NUESTRO AYUNTAMIENTO

(De nuestro corresponsal informativo Jaime MARTI). — Nuestro Ayuntamiento no cesa en sus mejoras y puesta al día. Ahora un anuncio nos dice que se busca matrimonio sin hijos para atender a las necesidades del Ayuntamiento. El marido como portero y otros menesteres y la mujer para la limpieza de la casa consistorial. Los interesados pueden presentarse a la Secretaría del Ayuntamiento en donde están expuestas las condiciones. Es una mejora digna de destacar, pues si bien hoy esta deficiencia está en parte subsanada por los atentos y voluntariosos empleados de telégrafos, que ocupan una dependencia de la Casa Consistorial, ello no deja de ser una solución provisional.

BODA

El día 3 del corriente y en el altar mayor de nuestra parroquia, espléndidamente iluminado y adornado exquisitamente con flores, ha tenido lugar el enlace matrimonial del distinguido joven Bartolomé Munar Fiol, funcionario de Aviación, con la bella señorita Antonia Pascual Esteva. Al son de una marcha nupcial y del brazo de su padre don Onofre Pascual, industrial harinero, hizo la entrada en el templo la novia, con sus preciosas galas nupciales. El novio hizo la entrada del brazo de su madre doña Esperanza Fiol.

Bendijo la unión y celebró misa de velaciones el Rvdo. don Pedro Vallés, Vicario de nuestra Parroquia. Fueron padrinos por parte del novio don José Munar, secretario del Ayuntamiento y don Miguel Munar, del comercio, ambos hermanos del novio, por parte de la novia actuaron don Bernardo Pascual, tío de al novia y don Miguel Esteva

Terminada la ceremonia religiosa los numerosos invitados fueron obsequiados con una exquisita cena en el Celler Ca'n Ripoll de Inca. La novel pareja salió en viaje de luna de miel por diferentes lugares de la isla, y próximamente embarcarán hacia la península con objeto de visitar algunas de las principales ciudades españolas. Reciba la feliz pareja nuestra más cordial enhorabuena.

AVISO DE LA HERMANDAD SINDICAL DE LABRADORES

Se pone en conocimiento de los interesados, que todos los meses, los días comprendidos entre el 10 y el 15, ambos inclusive, se abonará el subsidio familiar, en el local de la Hermandad y en las horas habituales de oficina.

NUESTRO PESAME

Doña Romana García-Rojo y Pérez, Maestra nacional de Binisalem ha pasado por el doloroso trance de perder a su padre, fallecido tras breve enfermedad, habiendo recibido los Auxilios Espirituales. La estima que Binisalem tiene a su Maestra, quedó patentemente demostrada. Una caravana de coches llevaron a Lluchmayor a alumnas, exalumnas y padres de las mismas con objeto de asistir a los funerales que por el alma del finado se celebraron en la citada villa. A los muchos testimonios de pésame que recibió la buena Maestra, unimos el nuestro muy sincero.

AGOSTO SE DESPIDIO CON TORMENTA

El último día de agosto, parecía que por fin las lluvias iban a descargar con abundancia, pero no fue asi, todo se redujo a un tronar casi ininterrumpido pero no llovió, fue aquello de mucho ruido... y pocas nueces.

FALLECIMIENTO

A los 71 años de edad, después de larga enfermedad y habiendo recibido los Santos Sacramentos y la Bendición Apostólica falleció en Binisalem don Jerónimo Salom Calafell. A sus familiares nuestro pésame.

SIN CAMBIOS

Este año no se ha producido ningún cambio en el profesorado de nuestros centros docentes, cosa que no ocurre todos los años, por lo que las escuelas y colegios seguirán con el mismo profesorado del pasado curso escolar.

M.C.D. 2022

Coplas sin malicia

LA ANTORCHA OLIMPICA

La Antorcha Olímpica va
pasando de mano en mano.
Todo el territorio hispano,
hasta Palos, correrá.

Mas no se por qué razón
esa revoltosa llama
de vez en cuando se inflama
y provoca una explosión.

Sintió en sus ojos el fuego
nuestro gran atleta Rojo.
Por poco, se queda cojo;
por poco, se queda ciego.

Y si esa Antorcha se ensaña
y sigue sus explosiones,
no quedarán campeones
intactos en toda España.

¿Cómo puede la Nación
evitar el trance fiero?
Aunque ignorante, yo quiero
ofrecer la solución.

No sería un disparate
que esa Antorcha endemoniada
fuera a Huelva transportada
en un carro de combate.

GIL ARRIBATO

Digamos ud. algo

D. JUAN JOSE VAQUERO

«Lo que más me ha extrañado han sido los ajos»

Juan José Vaquero, de Puebla de Almoradiel, provincia de Toledo, ha venido a la isla, con su esposa, la señora Benita, para ver a su hijo Julián, que perfirió la hostelería mallorquina al duro trabajo de las viñas manchegas.

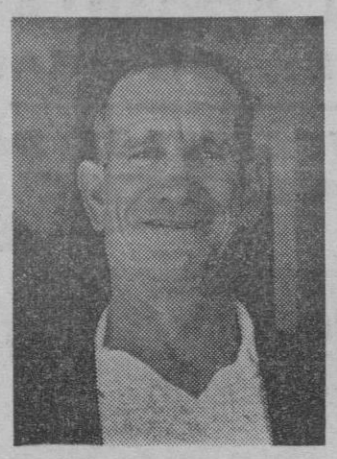

—¿Cómo va, Juan José?

—Va bien.

—¿Y por Puebla?

—Tranquilidad... Ya se ha terminado la recolección de la cosecha... Ya sabes, trigo, cebada, almorta.

—¿Qué es la almorta, Juan José, y perdona mi ignorancia?

—¡Hombre!... ¿No sabes lo que es la almorta?... En otros terrenos la llaman guijas, y en otras titos... Eso vale para comer.

—Me lo figuro.

—Pero, no sabes cómo se come.

—No.

—Eso es para los guisos, ¿sabes?... Se muele y se hace harina, y con la harina se hacen las gachas, las famosas gachas de La Mancha.

—Riquísimas.

—Le diremos a Benita que nos haga.

—Tú que eres hombre de campo, sobre este punto ¿qué te ha llamado la atención en la isla?

—Los ajos.

—Son buenos, los ajos mallorquines.

—No es porque sean buenos... Me ha llamado la atención su precio... He visto con asombro que aquí, una cabeza de ajos vale un duro, y me han dicho que se han llegado a pagar este año a ciento diez y hasta ciento quince pesetas el kilo.

—¿Y a cuánto se paga allí el kilo?

—Comprando cantidad, a doce pesetas.

—Valdría la pena traer ajos de La Mancha y venderlos aquí.

—Pues, tal vez lo pruebe.

—Lo tuyo son las viñas.

—Sí.

—¿Cómo están ahora las viñas?

—Ahora tienen la uva, y las están pasando el cuchillo, para refrescarlas... Después vendrá la vendimia... Por la Cooperativa de los Campesinos de Puebla de Almoradiel se hará la recolección. En la bodega tenemos tres millones quinientas mil arrobas.

—¿Cuántas, tuyas?

—Veinte mil kilos, que se convertirán en diecisiete mil litros de vino superior, como ese poquito que te traigo, que hace trece grados.

—¿A cuánto te lo pagaron el año pasado?

—A tres sesenta el litro.

—¿Tomamos un vasito?

—Para eso lo he traído, lo mismo que ese queso manchego, que sé que te gusta.

—¡Hombre!... Tendremos que invitar a Eliseo.

—¿El poeta?

—El mismo.

—Nos hará una copla, una copla que hable de los mallorquines y de los manchegos, de Ramón Llull y de Don Quijote.

—¿Qué sabes tú de esos dos hombres?

—Del mío sé que andaba un poco ido de la cabeza, y del vuestro que era un sabio, pero también un poco exaltadillo... Se ve que los dos eran dos tíos.

—Sin duda, Juan José.

—Cada uno dentro de su estilo... Mira, también he traído esos dos chorizos... Son de Puebla.

—De Puebla de Almoradiel... Qué bonito es el nombre.

¡Y más si hay queso, vino y chorizo de aquella bendita tierra!

CALDENTEY

SUCEDIO HACE 100 AÑOS

6 SEPTIEMBRE DE 1868

Leemos en el «Diario de Palma»:

◆ **El día 10** de los corrientes se procederá a la nueva subasta de 13.587 kilógramos y 274 gramos de aceite para el alumbrado de faros de esta provincia, al tipo de 800 milésimas de escudo el kilógramo. La subasta se verificará en Valencia y en este gobierno de provincia.

◆ Ayer llegó a esta ciudad procedente de Valencia una compañía gimnástica a cuyo frente se halla el señor Serrate y la colección de fieras de Mr. Geró, las cuales serán expuestas en la plaza de toros y probablemente los aficionados verán la lidia de un hermoso toro que no ha podido ser sujetado por ningún perro, ofreciendo Mr. Geró 500 reales al dueño del perro que lo sujete. La compañía gimnástica en la cual figuran reputados artistas, también dará funciones en la misma plaza.

◆ **Según** noticias que tenemos de Argel, la escuadra francesa que permaneció unos días fondeada en nuestra bahía, ha llegado ya a aquel puerto.

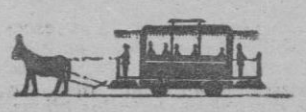

◆ Pedimos varias veces el derribo de los lienzos de pared que circuyen el edificio construído en el solar de la antigua casa llamada de Cererols, con el objeto de que la calle que lleva su nombre recibiera el debido ensanche, pero siempre ha sido en vano pues todavía no se ha podido realizar una mejora bajo todos conceptos necesaria y en extremo útil para las necesidades del público. Si la necesidad de ensanche que se nota en aquella angosta vía continuamente transitada por numerosas personas, carruajes y caballerías, no fuera motivo bastante elocuente para que se efectue el derribo indicado, aún existe un motivo de más consideración que es evitar el peligro de las desgracias personales que vienen ocurriendo en dicho sitio a causa de la mencionada estrechez. Esto no puede admitir ninguna clase de excusa para que se prolongue más de lo necesario una mejora tan necesaria. Por lo mismo hoy que ya están terminadas las obras de aquel edificio pedimos con insistencia que desaparezcan los indicados paredones, aunque para ello haya de hacerse algún sacrificio, pues bien lo merece el ornato de la plaza Mayor y el ensanche de la calle de Cererols.

◆ Para Marsella ha sido despachado el jabeque «Catalina», patrón Bernardo Esteva, con petróleo. Para Génova, la goleta «Virgen del Mar», patrón Sebastián Coll, con lastre.

ESEA

Ayer en la Ciudad

LUZ VERDE QUE PARECE ROJA

En un estimado colega de la mañana aparece un comentario sobre la actuación de unos representantes sindicales de una empresa de Madrid. No discuto la actuación de estos representantes que me parece perfectamente lógica, como también lógico y normal es que los trabajadores de una empresa se dirijan a la autoridad laboral, para plantear un problema concreto, en especial cuando las gestiones de la Organización Sindical — que no tiene poder ejecutivo — no han podido resolverlo.

Los representantes sindicales mencionados afirman — y estamos en absoluto de acuerdo — que no hay plan de estabilización que no recaiga sobre el pueblo y en especial sobre las espaldas de todos los trabajadores. Por ello en muchas ocasiones estos mismos trabajadores han solicitado la nacionalización de ciertas industrias o servicios, que por su caracter eminentemente capitalista no cumplen la función social que no sólo cabe esperar, sino también exigir.

Lo que resulta algo extraño es que el querido colega afirme que los mencionados representantes sindicales señalen que ciertos representantes desposeidos recientemente, eran «nuestros mejores hombres, los más representativos», y afirme después que la Organización Sindical tiene que ser representativa.

Si los enlaces sindicales desposeidos eran los más representativos cabe deducir que esta representatividad quepide, existe plenamente, sin querer discutir en este momento el porque han sido desposeídos. Es decir que la mecánica electoral busca y logra que sean los más representativos los que resulten elegidos, como el mismo colega reconoce.

Por ello creo que la petición de representatividad que formula, está fuera de lugar y que si existe la Organización Sindical, es porque es representativa.

Por otra parte conviene no engañarse sobre los que dicen tener la representatividad de los trabajadores y aun del pueblo, en un momento dado. Hemos tenido un ejemplo sobre el que conviene recapacitar: Francia, donde unos representantes de los trabajadores, de los estudiantes, de la gran mayoría del pueblo provocaron una de las peores huelgas generales que sufrió el país vecino, y le bastó al General De Gaulle dejar pasar unas semanas para desenmascararlos y obtener un número de votos que en ningún momento de su vida política había obtenido.

J. R. C.

tertulia en la plaza mayor

PLAZA QUADRADO

—Y hablando de plazas, ¿No crees que sería más lógico que el monumento a don José María Quadrado estuviese emplazado en la plaza del mismo nombre?

—¿Y por qué, en vez de trasladar el monumento, no se cambia el nombre de la plaza, bautizando lo que algunos llaman «es jardi de Ca'n March» con el nombre del insigne polígrafo (no bolígrafo) balear?

—¿Y a la actual plaza de Quadrado qué nombre le pondrías?

—El antiguo y delicioso que tenía antes: Plaça de ses Mongetes.

—Què dius, ara! ¿No te parece que eso de Plaza de las Alubias suena un poco a... «ordinari»?

—Es teu nas. La palabra «Mongetes» con mayúscula (fíjate como cierro los labios: Mongetes) no se refiere a las judías o habichuelas sino al cariñoso diminutivo con el que el buen pueblo llamaba a las Monjas de la Consolación, cuyo convento todavía existía a finales del siglo pasado. De aquí el nombre, traducido y encantador, de Plaza de las Monjitas, cuya vigencia se continúa providencialmente a través de las Monjas Franciscanas o Monges Blaves, que en la actualidad tienen allí su sede.

—De modo que tú cambiarías el nombre de la plaza...

—No es que crea que es un contrasentido el hecho de que el monumento a Quadrado no se halle situado en la plaza del mismo nombre. Se dan muchos casos parecidos en París, Madrid, Palma y otras ciudades y no pasa nada. Pero no me parece mal la idea de llamar Plaza de Quadrado al «jardín de Casa March» y Plaça de Ses Mongetes a la de Quadrado.

—¿Y no te gustaría más trasladar el monumento a Quadrado a la plaza de su nombre?

—No. De ninguna manera. Creo que el monumento está muy bien donde está, entre el Círculo y la Catedral. Don José María era de derechas!

ANARQUIA

—Por cierto que en la Plaza de Quadrado existe una cierta anarquía. La chiquillería del barrio se ha apoderado del control de la plaza y no quieras tú saber: bicicletas circulando a la diabla por donde no se debe; setos más muertos que vivos; niños jugando con fango que luego «estampan» en puertas y fachadas; otros, jugando a desvalijar (y desvalijando) al camión lleno de golosinas del señor Balaguer, durante la alelada ausencia del cobrador de la plaza..

—¿Cobrador...?

—Que algunos llaman guarda-coches...

—¿Quién es el señor Balaguer?

—Un señor que tiene un camión lleno de golosinas no puede ser más que un golosinero...

—Sigue.

—En una palabra que en esta Plaza de los Desafueros de Aragón falta la mano providente del Ayuntamiento en forma de guardia que mantenga a raya la incivil vitalidad de los chicos y chicas del barrio. No hay necesidad de que el municipal se pase toda la jornada en la plaza. Bastaría que se diera un garbeo a las horas-punta y con su sola presencia convirtiese (mira qué fácil) la anarquía actual en un cierto orden. Esta bien que jueguen los niños, ¡angelets!, pero sin hacer el bestia.

—Se me ocurre una idea.

—Dale cebollas, pero lo más «quadradas» posible.

—¿Por qué no se hace con la Plaza de Quadrado lo que en su día se hizo en Berenguer de Palou y lo que recientemente se ha realizado en la del Doctor Fleming, antes de San Miguel? La vitalidad infantil necesita encuadrarse en unas robustas vallas y utilizar algunos instrumentos y ser encauzada y gobernada por ciertos reglamentos, bajo cierto control funcional y constructivo.

—Ja te veig venir! No pretenderás convertir esta plaza y todas las de Palma en pistas deportivas... ¡Sería el colmo!

—Entonces, escoge: O tener unos «jardines» tontainas o tener los niños sin poder moverse del piso. O, lo que es peor, sin poder correr ni saltar a sus anchas, cercados por los cuatro setos de las cuatro miserables y pueblerinas «pasteres».

—¿Es que los ciudadanos pacíficos no tenemos el derecho de sentarnos tranquilamente en un banco bajo la sombra amiga de un árbol municipal? ¿Es que todos los espacios libres (es un decir) de la ciudad van a ser invadidos por instalaciones a base de vallas, postes y rejillas gordas?

—Escoje. O lo uno o lo otro. No hay término medio. O niños o flores.

—¿No sería posible hacer de este absurdo antagonismo una constructiva y civilizada compatibilidad?

—Este es trabajo de padres y maestros. Y la cosa me parece que está muy verde todavía. El Municipio puede construir escuelas. La educación la hemos de construir los contribuyentes. De todos modos, los jarducitos pueblerinos con las cuatro «pasteres» no son aptos para niños. Hay que escoger o armonizar. Y pensar, sobre todo, que los niños son más importantes que las cuatro «pasteres».

—Me resisto a admitir esta incompatibilidad entre los niños y el jardín.

—Idò no em parlem pus! Que posin un municipal!

GAFIM

¡A PETICION UNANIME!

Ofrecerá por muy pocos, días, desde el próximo

DOMINGO

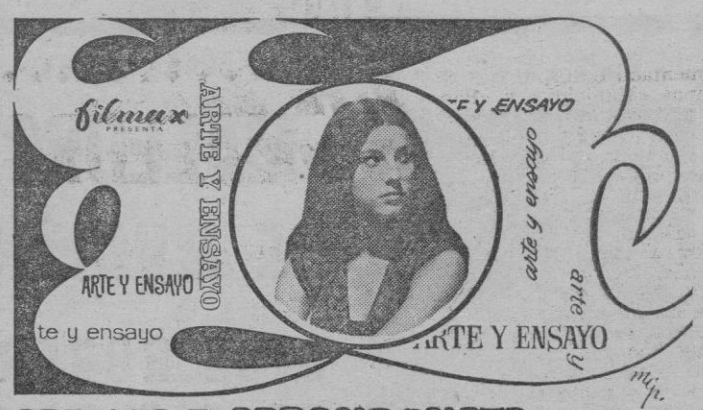

SEDOTTA E ABBANDONATA

con STEFANIA SANDRELLI - SARO URZI - ALDO PUGLISI - UMBERTO SPADARO

(SEDUCIDA Y ABANDONADA)

UN FILM DE PIETRO GERMI

...Y VIVIERON PARA SIEMPRE INFELICES Y DESCONTENTOS

(Rigurosamente mayores 18 años)

HOY Y MAÑANA

ULTIMOS DIAS

Refrigerado

UN FILM DE carl TH. dreyer

CON THORKILD ROOSE · LISBETH MOVIN · SIGRID NEIIENDAM

UNA EXCLUSIVA CIDENSA DISTRIBUIDA POR MERCURIO FILMS S.A.

CORTOMETRAJE (Color)

(May. 18 años)

Castillos de Castilla

M.C.D. 2022

«NOSOTROS HABLAREMOS BIEN DE LAS BALEARES, POR ESTA EXPOSICION»

DICE LA CRITICA DE VICHY, AL JUZGAR LA EXPOSICION «ESCALE AUX BALEARES», DE JEAN BOUGRET

SE TRATA DE MAS DE VEINTE TELAS DE MALLORCA

Hace menos de un mes, desde estas mismas páginas publicamos una entrevista con el pintor francés Jean Bougret, que tenía que exponer en Francia, concretamente en Vichy, una exposición que, bajo el nombre de «Escala en Baleares», presentaba una serie de telas, a cuál más interesante, de nuestra isla.

Recordamos que, entre otras cosas, le preguntamos a Jean Bougret por qué razón expondría en Vichy, a lo que nos respondió el artista que Vichy era ahora, en verano, lo que París en otoño e invierno. Es decir, que los grandes artistas exponen sus obras en aquella ciudad.

Jean Bougret, buen amigo nuestro, nos mostró toda su obra realizada en Mallorca. Sus telas, de temas muy variados, han captado toda la belleza de la isla. Uno de los temas preferidos del pintor fueron los olivos. Nuestros milenarios olivos. Y éstos han sido, en muchas de sus obras, el personaje central, el protagonista.

Ahora, ayer mismo, recibimos una carta de Jean Bougret, en la que nos dice que su exposición está teniendo mucho éxito en Vichy, y aprovecha para enviarnos unos recortes de la prensa.

LO QUE DICE LA CRITICA

El diario «La Montagne», en su edición del pasado 28 de agosto, dedica una gran atención a Jean Bougret y a su obra.

El citado diario hace alusión a «BALEARES» al reportaje del que antes hemos hablado, y hace hincapie en que Jean Bougret, un enamorado de nuestra isla, ha ganado en el último Salón de los artistas franceses, la medalla de oro.

Traduciremos algunos de los comentarios de la crítica de Vichy:

«La presentación de su escala en las Baleares es una sucesión de paisajes campestres, de escenas animadas tales como los gitanos, bajo los olivos, de marinas y cielos luminosos, de himnos a la luz, a la sombra de los olivos milenarios». Dice después el crítico de arte, que los olivos han seducido a Jean Bougret.

Otro párrafo.

«Cada tela es el «leit motiv», la traducción sincera, es la armonía cálida y vivificante de los paisajes mallorquines». Y otro: «Esta idea de exponer en Vichy este panorama de las islas Baleares particularmente le ha seducido, y nosotros hablaremos bien de las Baleares, por esta exposición».

O sea, que entre otras cosas, Jean Bougret está siendo en Francia un propagandista extraordinario de Baleares.

EXPOSICION EN PALMA

Antes de que nos llegara la carta a la que ahora hacemos referencia y en la que venían los recortes de la prensa francesa, Jean nos había enviado otra diciéndonos que tenía interés en exponer su obra en Palma. Todavía no tiene nada confirmado, ni tan siquiera ha hablado con ninguna sala de nuestra ciudad. Todo, por el momento, es la ilusión de volver a Mallorca y exponer aquí sus telas.

A nosotros, como es fácil imaginar nos encantaría que esto fuera posible, y aunque no somos, ni mucho menos, críticos de arte, nos atrevemos a vaticinar a Jean Bougret un gran éxito aquí, como lo ha conseguido en Vichy. Enhorabuena, Jean.

Le peintre Jean Bougret auteur d'un séduisant jumelage artistique : Palma-Vichy

REPRODUCIMOS UN RECORTE DEL DIARIO FRANCES «LA MONTAGNE», QUE HABLA DE LA EXPOSICION QUE BAJO EL TEMA «ESCALA AUX BALEARES», EXPONE EN VICHY JEAN BOUGRET.

«MALLORCA PUEDE SER LA META DE MUCHOS TURISTAS AMERICANOS»

DICE ROBERT S. HILLMAN, PERIODISTA DE ESE PAIS ESPECIALIZADO EN TURISMO

HA TRABAJADO PARA «LIFE» Y «FORTUNE»

MISTER ROBERT S. HILLMAN, PERIODISTA NORTEAMERICANO ESPECIALIZADO EN TURISMO, QUE DICE QUE MALLORCA PUEDE SER LA META DE MUCHOS MILES DE TURISTAS DE SU PAIS.

Inevitablemente hemos de volver a hablar de turismo. Y decimos esto pues el personaje que hemos entrevistado en esta ocasión, Robert S. Hillman, es un periodista trotamundos que desde hace una serie de años se ha especializado en el tema del turismo, del que es un verdadero experto.

Ha estado, durante una semana, en Mallorca en calidad de turista. Le acompaña su esposa, que también es periodista.

—¿Para qué periódico trabajas, Robert?

—No estoy fijo en ninguna plantilla. Entre otras cosas porque no me gusta encadenarme a nada ni a nadie. Colaboro para muchos periódicos de mi país, y las revistas «Fortune» y «Life» han publicado reportajes míos.

—¿Te dedicas ahora enteramente a escribir sobre turismo?

—Desde hace tres años, sí. Antes había hecho muchos otros trabajos, pero siempre relacionados con los viajes.

—Nos decías antes que no conocías Mallorca, ¿qué te ha parecido, como técnico que eres?

—La isla es un lugar maravilloso. En los días que llevamos aquí Alice y yo te podemos decir que, prácticamente, nos la hemos recorrido toda.

—¿Qué es lo que más te ha gustado de Mallorca?

—Es difícil de decir. Particularmente, creo que Formentor es un paraíso. Estuve allí unas cuantas horas y es difícil encontrar otro rincón como aquel.

—¿Sabes que ahora se está haciendo una importante promoción turística en tu país, en Norteamérica?

—Sí, he visto en revistas publicidad alusiva a Mallorca, y el otro día leí en vuestro periódico que había salido una expedición de hoteleros hacia los Estados Unidos y Canadá, para promocionar el turismo hacia vuestra isla.

—¿Crea que Mallorca puede interesar turísticamente en América?

—Sin ningún género de dudas. En los meses estivales la isla ofrece todo cuanto pueda desear un turista, sea de cualquier país. La hostelería mallorquina, sinceramente, la mejor de Europa. Palma de noche cuenta con muchos alicientes y unos extraordinarios locales nocturnos. Lo único que falta en Mallorca, y esto no lo digo yo si no que ya antes lo ha dicho mucha gente, es que faltan espectáculos de auténtica categoría; algo de verdadera talla internacional.

Robert S. Hillman, como buen periodista, está enterado de todo o que se hace y se hará en Mallorca. Nos habló del Auditodium, del que dijo se podía esperar mucho, y nos habló también de los Festivales de Pollensa.

—Además —y vuelve al tema del turismo americano hacia Mallorca— en la próxima temporada, como te creo enterado, sabrás que tres Compañías aéreas realizarán una serie de viajes desde Nueva York a Londres, y se tiene el proyecto de que muchos de los turistas se desplacen luego hasta la isla.

(Nuestros lectores recordarán que no hace muchos días publicamos en estas mismas páginas un reportaje con un alto dirigente de la BEA, que nos hablaba, precisamente, de la inauguración de los vuelos a los que alude mister Hillman).

—¿Cuál es la meta de los turistas americanos que salen de tu país en vacaciones?

—El Caribe sigue ocupando un lugar destacadísimo. En Europa, la Costa Azul y también Inglaterra. Y en los últimos años como sabes, el número de turistas americanos que vienen a España se ha incrementado considerablemente. Y espero que, a raíz de las campañas que se hacen en mi país, este movimiento aumente todavía más.

Después nos diría mister Hillman que con la entrada en servicio de los gigantescos Jet que hoy cruzan los cielos, el problema de los desplazamientos ha desaparecido.

Y lo dice un técnico en turismo: Mallorca puede ser la meta de muchos miles de turistas norteamericanos.

«Pequeños Reportajes»

Escriben: **ANTONIO PIZA** y **JAIME JIMENEZ**

¡AH, EL «GRAN MUNDO»!

SU FAMOSO YATE «SHEMARA», ESTA EN VENTA EN... 58 MILLONES DE PESETAS

LA ARCHIMILLONARIA LADY DOCKAR (LA DEL «ROLLS ROYCE» FORRADO DE ORO) ESTA ESCRIBIENDO AHORA SUS «MEMORIAS»

«CAUSARAN SENSACION -NOS DICE- Y HE RECIBIDO PROPUESTAS PARA QUE MI VIDA SEA LLEVADA AL CINE»

Desde Mallorca confirma para nosotros su «espectacular rotura de relaciones» con Montecarlo

Ya sabemos que Lady Nora Dockar "no tiene la culpa" de sus millones. Incluso parece ser que dedica bastante atención a cosas benéficas como la Cruz Roja y la Lucha contra el Cáncer. No obstante... ayer el periodista se acordaba de Biafra —por ejemplo— mientras en el Hotel de Mar conversaba con esta dama tan famosa por sus millones, por algunos "sonados" acontecimientos en Montecarlo, por su vida de "grande damme" dentro de esto que se ha llamado la "hight life" y que tiene, en todo el mundo, una tremenda contrapartida: la de los desheredados de la fortuna hasta extremos escalofriantes.

Digamos de entrada que la entrevista con Lady Dockar transcurrió en esta que se llama "rueda de prensa", que no nos gusta absolutamente nada. Pero no había más remedio que ceder. El periodista quiere, no obstante, hacer constar que sólo se hace eco en este reportaje de sus propias preguntas. Muchas de ellas eran incisivas, intencionadas, quizás indiscretas. Pero debemos reconocer que, pese a los apuros de nuestra amable intérprete (que en ocasiones se resistía a traducir nuestras preguntas)... al final de la entrevista recibimos una deportiva felicitación de la propia Lady Dockar, precisamente por lo "interesante" de nuestro interrogatorio. Y es que no se puede negar que Lady Dockar es todo un carácter, tanto, que estamos dispuestos —también "deportivamente"— a pasar por alto su contestara con evasivas, viéndose por la tangente, muchos puntos de nuestro avisado cuestionario.

UNA INMENSA FORTUNA

Lady Nora Dockar es viuda de Sir Bernard, ahora retirado de los negocios, pero sigue siendo el propietario de inmensas posesiones, inclusos (entre las que figura la marca de motos BSA) etc. etc. Nosotros preguntamos de entrada: "¿Cuántos millones tienen ustedes?"... pues que fue contestada con esta sola palabra: "Bastantes". ¡Voilá!

Lady Nora Dockar vive con su esposo, su hija, su nuera Lynn y su nieto "Butch", que tiene tres años y que vive en Mallorca, donde sus padres. Esta es la importancia que ha motivado Lady Dockar se encuentre nosotros; el deseo de ver a sus hijos y especialmente este nietecito que posiblemente ha convertido en "rey" se ve a la legua que es su debilidad.

Lady Dockar es la que hace pocos años ocupó toda la prensa del mundo a raíz de su ruptura de relaciones" con Montecarlo, donde al parecer le ha prohibida la entrada, igualmente famosos en el "Shemara", su "Rolls" y su fabuloso tren de vida.

Durante la entrevista, un vestido de seda negra y un turbante. Va sobria, pero profusamente maquillada. Ausencia total de joyas, un reloj y una sencilla pulsera. A cada pregunta "difícil" contesta primero con una mirada que vale por cien palabras. Parece una "dama" arrancada de cualquiera de las mejores páginas de Somerset Maugham. Se ve que ha sido una gran belleza, y esto es algo que todavía subsiste en líneas generales. Es apasionante y magnífica, como una gran duquesa rusa en el exilio, o algo así.

SUS "MEMORIAS" Y OTRAS CUESTIONES

—Señora, ¿es cierto que escribe sus "Memorias"?

—Así es. Y ya se las disputan importantes editoriales de varios países, así como un montón de periódicos y revistas. El libro llevará el título de "Light and Shave" ("Luces y sombras") y comienza cuando yo tenía dieciséis años de edad.

—¿Por qué no antes?

—¿Usted cree que hay algo realmente interesante en la vida de una mujer antes de los dieciséis años? Además en todo caso no me acuerdo muy bien.

—¿Porque hace "mucho tiempo"?

—Porque ya le digo que no tenía interés alguno.

—¿Es cierto que una productora se ha interesado por llevar sus "Memorias", o sea, su vida, al cine?

—Sí, y puede que me interese. Pero no lo he decidido todavía. Depende de muchas cosas.

—En todo caso, ¿qué actriz le gustaría encarnase su vida en el cine?

—Jullie Christie.

—¿Es cierto que han puesto en venta su famoso yate "Shemara"?

—Sí, porque ahora vivimos en la pequeña isla de Jersey (donde me he retirado para poder trabajar en mi libro) y allá no hay muelle suficiente para el yate. Además tendría que permanecer indefinidamente inactiva su tripulación, compuesta por 35 personas.

—¿Cuánto pide por él?

—Trescientas mil libras (58 millones de pesetas), que es lo que vale.

—¿Y usted cree que hay mucha gente que pueda comprar un yate de 58 millones?

—Los hay. Conozco algunos. Puedo decirle que ya se han interesado por él.

—¿Se pasea usted por la isla de Jersey en su Rolls Royce forrado de oro?

—No... lo he vendido. Las carreteras de allá son demasiado estrechas.

—En sus "Memorias", ¿cuenta "toda" la verdad? ¿Son sinceras?

—Son sinceras y auténticas.

—¿Rectificaría usted algunas páginas o capítulos de su vida, si pudiera?

—Absolutamente nada.

—El "Shemara" ha sido el vida, el mundo.

—Hemos hecho cruceros muy interesantes. Reyes, políticos, escritores, artistas, etc., han sido nuestros invitados.

—¿Por ejemplo?

—El Agha Kan, La Begum, Faruk, Sommerset Maugham, Merle Oberon, Rainiero de Mónaco.

—Hablando de Raineiro: ¿Por qué cogió usted aquel espectacular y "sonado" enfado en Montecarlo?

—Eso lo leerá usted en mis memorias.

—Pero es cierto...

—Sí. He roto todas mis relaciones de negocios, y no pienso volver por allá.

—Hemos leído que usted, señora, pisoteó públicamente la bandera del Principado.

—No. Además, ¿para qué iba a querer "una bandera de Mónaco"?

—¿Usted es rica de nacimiento?

TRES MATRIMONIOS Y UN EPILOGO

—No. Nací en la clase media, pero por azares de la vida a los diecisiete años de edad tuve que ponerme a trabajar. Enseñaba bailes de sociedad y comportamiento en sociedad. Hasta que me casé. Por dos veces he quedado viuda, ningún divorcio, que conste. Sir Bernard es mi tercer esposo.

—Los dos anteriores, ¿también eran ricos?

—Pues... sí. Pero, ¡oiga!

—No se apure. Sin duda se trata de "una coincidencia".

—Quizás, no lo discuto. Pero que conste que quiero a mi esposo. Que me casé y estoy enamorada de mi marido.

—Vale. ¿Ha encontrado algo que no haya podido comprar con dinero?

—No, que yo sepa.

—¿Incluidas las personas?

—Jamás he tenido ni ocasión, ni necesidad, ni deseo de "comprar a nadie".

—¿Usted cree que el dinero da la felicidad?

—Puede dar la felicidad... o la desgracia. Depende de como sea quien lo posee.

—Usted sin duda habrá leído en la Biblia que a los ricos les será muy difícil entrar en el Reino de los Cielos...

—Ser rico no es un delito, ni un defecto, ni una inmoralidad. Lo que importa es distinguir entre "poseer" la riqueza o "estar poseído" por ella.

—Lady Dockar, ¿cuántos años hace que no ha visto un pobre cerca?

—¡Qué pregunta! A mí no me importa si la gente es rica o pobre. Me importan sus cualidades personales. Entre mis amistades figuran personas que no poseen nada absolutamente.

—¿Usted cree que sus "Memorias", ese libro que está escribiendo, será "más importante" que el libro de Mao?

—Por lo menos será mucho más humano, y hasta puede que más divertido.

Ha vivido en mundo fastuoso, rodeado de cosas bellas, con el poder de la riqueza y el lustre de la alcurnia. Ha ocupado páginas y más páginas en las revistas ilustradas (estilo "Hola"), representa un mundo "dorado (como su Rolls") que quizás esté dando las últimas coleadas. Sus "Memorias" son esperadas con avidez y curiosidad en varios Continentes: es Lady Dockar, a la que hemos tratado de "confesar" en estas columnas... y se nos ha escabullido. Pero, con todo... a propósito de Biafra...

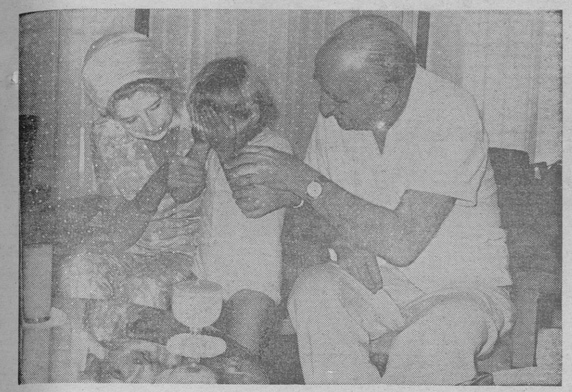

LADY DOCKAR JUNTO A SU ESPOSO Y SU NIETECITO «BUTCH»... QUE JUGUETONAMENTE SE TAPA LA CARA PARA HACER UNA PEQUEÑA FAENA A NUESTRO FOTOGRAFO, EN EL MOMENTO EN QUE ESTE DISPARA SU «FLASH». EL NIÑO HA HECHO ABUELA A LADY DOCKAR, CUANDO ESTA HA ENTRADO EN LA ETAPA DE REDACTAR SUS «MEMORIAS».

LADY NORA DOCKAR, EN UN MOMENTO DE LA ENTREVISTA. — (Fotos «Juanet».)

APARCAMIENTO PARA MOTOS... Y AMALES

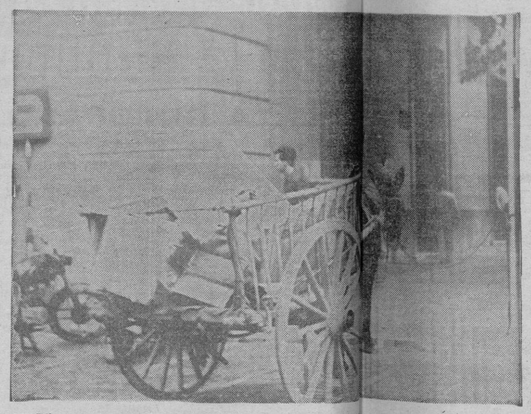

Ribas, nuestro querido compañero gráfico, siempre nos dice que en las calles palmesanas ocurren, se ven, las cosas más originales. Y vista de ello, diariamente pasa muchas horas de por ahí, a la busca de la noticia, de algo que tenga valor periodístico.

En Palma, como en muchas ciudades europeas, el centro, el casco, se ha quedado pequeño muy pequeño para dar cabida a los automóvil, a tanto caos, a tantas motocicletas. Nuestras calles se han puesto imposibles para la circulación rodada, aunque esto, a estas horas, no sea ya ninguna novedad. El encontrar un lugar para aparcar, aunque tan sólo unos momentos, un verdadero reto, una tarea que requiere mucha paciencia y mucha suerte, pues no en vano, a horas de trabajo, esto es casi un imposible.

Y no solo para los que conducen vehículos de tracción mecánica, si no para los que aún tienen tracción animal. Nos imaginamos que la persona que llevaba el carro que ilustra estas líneas, cansada de ir de un lugar a otro buscando un huequecillo en donde dejar el carro y la bestia, optó por hacerlo en el aparcamiento destinado a las motos. Y ahí están carro y bestia, esperando el regreso del hombre. La bestia, para evitar la huida, ha quedado perfectamente amarrada.

Nadie dudará que Ribas es un fotógrafo oportuno. Para muestra, ahí les remitimos la fotografía. Habla por sí sola.

A PROPOSITO DE UNO DE NUESTROS REPORTAJES

EL «XIRIMIER» D. SEBASTIAN ORDINAS NOS ESCRIBE: «ES MUY TRISTE QUE LOS MALLORQUINES NO HAGAMOS NADA POR EVITAR LA PROGRESIVA DECADENCIA DE ESTE INSTRUMENTO»

La leyenda asegura que un esclavo moro lo enseñó a tocar al pastor de «Xorrigo»

En una de nuestras pasadas ediciones publicábamos un pequeño reportaje sobre los «xirimiers», la decadencia del arte de este instrumento, y las contadas personas que se dedican aún a mantener vivo y superviviente este instrumento tan ancestralmente vinculado a nuestro folklore, a los días fastos de aquella Mallorca de entonces. Mientras otras regiones guardan celosamente como un preciado tesoro — este y otros aspectos de su patrimonio popular... en Mallorca asistimos alegremente al derrumbamiento, al ennoblecimiento, a la pérdida de pequeñas y grandes cosas vinculadas a nuestro ayer, ciertamente interesante, de la que es autor don Sebastián Ordinas, uno de los contados «xirimiers» que aún quedan. Para conocimiento del lector, y para todos sus efectos, nos complace transcribirla textualmente. Dice así:

«Muy respetables amigos:

»Leí en nuestro cotidiano y querido «BALEARES» de fecha 23 de los corrientes y en la sección «Pequeños Reportajes» una interviú con mis amigos «xirimiers» de Portol, Juan y Toni. Y en apoyo a la casi totalidad de sus opiniones, me dirijo a Vd. para decirle que, por favor, trate de publicar en su sección unas sencillas opiniones mías que con toda modestia considero interesantes para las personas que aún sienten cariño por algo tan entrañablemente nuestro como son las típicas «xeremies».

»Hace ya veinte años que salí en defensa de «xirimiers» y «xeremiers» de Mallorca; ahora de nuevo pregunto: ¿Por qué la juventud no aprende a manejar con su peculiar destreza, estos «trastos» antiguos símbolo del verdadero folklore mallorquín? Esto desde luego tiene una explicación; los jóvenes de nuestra Mallorca ya no aprenden el oficio de pastores de ovejas como ocurría antes y, teniendo en cuenta que la mayoría, por no decir la totalidad de «xirimiers» son o han sido pastores, es fácil comprender el motivo.

»Ahora bien, ¿no se puede hacer nada para evitar esta continua decadencia? Yo sinceramente creo que sí. Por ejemplo (y sin querer culpar a nadie en concreto, puesto que todos los mallorquines tenemos algo de culpa) ¿por qué al igual que en otras regiones españolas, como Galicia, Aragón, Cataluña, etc., cuidan y protegen sus músicas típicas y tradicionales, no se cuida y protege la nuestra que con justicia creo que no tiene nada que envidiar a nadie?... ¿Por qué no se le da el justo valor que por puro derecho se merece?

»No obstante todo esto, es de ley reconocer que parte de nuestro folklore está bastante bien considerado, me refiero a los bailes típicos; sin embargo creo que se descuida bastante algo tan ligado al baile como es la propia música de «xirimiers». Sólo se puede ver y oír en algún que otro festejo popular y con caracter algo más oficial en la fiesta querida de la Beatetà.

»Si nos detenemos un instante a pensar veremos que es realmente triste que los propios mallorquines no hagamos nada por evitar esta progresiva decadencia de este instrumento que según la leyenda, aprendió a sonar por primera vez el pastor de Xorrigo enseñado por un esclavo moro, mientras ambos cuidaban las ovejas.

»En cuanto a la cantidad de gaiteros, creo que son aún más de nueve los que quedan en Mallorca; por no alargar citaré sólo unos cuantos de los que no mencionaron los amigos Juan y Toni, está la pareja de Son Termes, el mayoral de Sa Bastida, de Porreras, la pareja del parado de Selva, el mayoral de Bendinat, un tal Tiá alías «Guidons», de Consell, etc.

»Como colofón a todo esto, yo quisiera hacer una especie de llamamiento a los adeptos a esta música y a todo lo que está relacionado con ella. Se que existe la afición, pero hace falta promoción e interés por parte de todos. Estoy plenamente convencido de que con algo de voluntad las «xirimies» de Mallorca van a sacudirse el polvo y van a sonar más fuerte que nunca.

»P. D. — Como habrán podido deducir por la foto y el texto, soy un «xeremié» con un cariño y una afición lo suficientemente fuerte como para atreverme a pedir su favor que no dudo me concederá.

»Atentamente les saluda y estrecha su mano,

»S. ORDINAS.»

M.C.D. 2022

TRES REGATISTAS DEL CLUB NAUTICO DE PALMA, A PUNTO DE MARCHAR A ACAPULCO, PARA REPRESENTAR A ESPAÑA EN LOS J. O.

VAMOS A LA OLIMPIADA CON UNA PREPARACION QUE SUPERA A LA DE JUEGOS ANTERIORES

FAVORITOS: DINAMARCA, EE. UU., ALEMANIA ORIENTAL Y FRANCIA

Angel Riveras

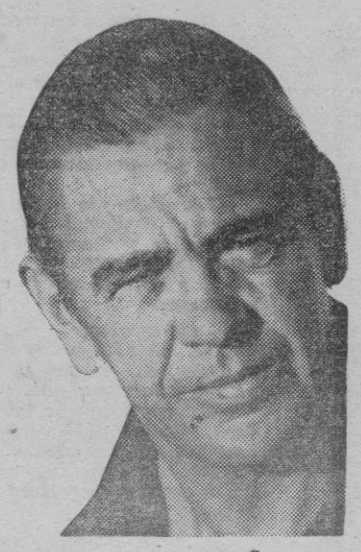

Eugenio Jáudenes

Manolo Baiget

En estos momentos, el dragón "Deneb" está viajando en un moderno buque rumbo a Acapulco. Muy pronto, patroneado por tres destacados regatistas del Club Náutico de Palma, defenderá los colores de España en los Juegos Olímpicos. Son:

Don Angel Riveras de la Portilla, patron del barco, que ocupa el cargo de Presidente de la Federación Balear de Vela; es miembro del Comité de Reglamentos de la Federación Española de Clubs Náuticos y de su Comité Permanente; Vicecomodoro de la clase internacional de Snipes, para cuyo cargo fue elegido por los secretarios de todo el mundo en ocasión del último campeonato mundial celebrado en Bahamas. Es además, profesor de Educación Física por la Universidad de Madrid. Medalla al Mérito Naval de tercera clase (que es la más alta)... y doctor en medicina.

Don Eugenio Jaudenes Agaciño, que lleva varios años ocupando la presidencia del Club Náutico de Palma. Es Teniente Coronel de Infantería de Marina. Patrón experto, ha tripulado balandros de todas las series.

Don Manuel Baiget. Es muy joven. Ahora ha comenzado su historial deportivo internacional para el que demuestra un gran porvenir.

AMBIENTE DE LA ENTREVISTA

La entrevista se desarrolló en el lugar más adecuado: en el Club Náutico. Estaban los tres regatistas hablando de una serie de detalles relacionados con el inminente viaje y el gran acontecimiento deportivo, del que serán protagonistas. Fue contestando a las preguntas el señor Riveras de la Portilla, mientras sus compañeros asentaban afirmativamente en todo cuanto nos dijo.

EL VIAJE Y LA PREPARACION DEFINITIVA

Ya digo al principio que el barco viaja hacia Méjico.

—¿Cuándo marchan ustedes? —les pregunto.

—Baiget saldrá el día 14 para hacerse cargo del "Deneb" con el que participaremos en la Olimpíada. Yo —puntualiza el señor Riveras— llegaré allí el día 21, fecha prevista para la llegada del buque que traslada el balandro para que, con los preparativos efectuados por Baiget, podamos trabajar en el barco desde el primer momento, corrigiendo los desperfectos que haya podido sufrir durante la travesía y darle el último retoque de pintura y lija para que esté en las mejores condiciones posibles. Después, comenzar a estudiar el campo de regatas, estudiando corrientes, régimen de vientos y demás circunstancias locales. Jáudenes se incorporará el día 30 para, la tripulación completa, hacer entrenamientos intensivos y, además, adaptarnos a las diferencias climatológicas. Para comprender la importancia de estos detalles baste decir que la diferencia de latitud de Acapulco a Palma es la misma que de Palma a Oslo. Resulta evidente, pues, la necesidad de habituarse al sol y al calor de aquel campo de regatas.

UNA FORTUNA EN JUEGOS DE VELA

Dicen que cada vela de dragón cuesta 200.000 pesetas. También se afirma que el "Deneb" estará muy bien equipado.

—¿Cuántas velas se llevan?

—El reglamento de regatas olímpicas autoriza presentar a la medición oficial hasta dieciocho velas. Nosotros llevamos trece. Debo aclarar que el barco lleva tres velas y según la fuerza del viento es necesario utilizar velas de diferentes tipos. Poh ello llevamos cuatro de cada clase, para prever también la eventualidad de una rotura. Como detalle interesonte debo decir que el Principe don Juan Carlos, dragonista muy destacado, nos ha prestado dos juegos de vela, muy buenos, para que los utilicemos en caso de ser conveniente.

FECHAS DE LAS PRUEBAS OLIMPICAS

—¿Cuál es el programa oficial?

—El día 10 de octubre se celebrará entrenamiento general. Al día siguiente tendrá lugar la ceremonia de apertura. La primera regata de dragones está programa para el día 14. En total se disputarán siete regatas, de las cuales, a efectos de puntuación, se descuenta una.

LO QUE PAGA LA D. N. DE DEPORTES

Siempre se ha dicho —y es cierto— que el deporte de la vela es uno de los más caros. ¿Puede decirse lo mismo en unos Juegos Olímpicos?

—La Delegación Nacional de Deportes paga los gastos de desplazamiento en vuelos charter o de grupos concertados por la misma; es exactamente igual para todo el equipo olímpico. La estancia es sufragada por el Comité Olímpico Mejicano, en hoteles o residencias que el mismo ha habilitado o construido al efecto.

"ES UNA LABOR DE EQUIPO"

—¿Se compenetran bien en el balandro?

—Perfectamente. Creo que la compenetración del equipo ha sido factor esencial para conseguir clasificarnos para tener el honor de representar a España en nuestra especialidad.

—¿Cuáles son los participantes más capacitados para el triunfo?

—Los más firmes aspirantes al primer puesto son: Dinamarca, Estados Unidos, Alemania Oriental (que viene obteniendo resultados expléndidos), Francia con el magnífico patrón Briand) y también los demás países escandinavos.

POSIBILIDADES ESPAÑOLAS

—Consideramos que ya España con una preparación que supera a la de otras veces, en olimpíadas. Pero no podemos olvidar la gran experiencia de los países citados y por ello, con un sentido realista, creo que si nos clasificamos en el primer tercio de la tabla, habremos conseguido una buena clasificación. Sin embargo, estamos haciendo un esfuerzo en la puesta a punto del barco y cuidando también al máximo nuestra preparación personal, para llegar más allá de las posibilidades que tenemos sobre el papel.

LO QUE MAS PREOCUPA EN ESTOS MOMENTOS

Don Angel Riveras ha estado en Acapulco. Conoce su campo de regatas. A él precisamente dirigimos esta pregunta:

—¿Hay algo que no le guste o le preocupe mucho de Acapulco?

—A nosotros nos preocupa, como también debe preocupar a todos los demás países, la climatología de Acapulco y las condiciones del campo de regatas, con corrientes y roles de vientos difíciles de prever. Por haber estado varias veces regateando en aquella bahía, me doy cuenta de las dificultades que ofrece, pero que naturalmente existen para todos.

EL PATRON ES COMO UN CAPITAN DE BARCO

Faltaba una pregunta para completar este reportaje:

—¿Quién manda en el dragón?

—El patrón, viene a ser un capitán de barco. Pero, evidentemente, las maniobras son hechas por los tripulantes y la técnica de regatas tiene que basarse en la observación de los otros dos tripulantes, especialmente con el intermedio, en este caso Eugenio Jáudenes, que es realmente una garantía de eficacia. También el proel, Manolo Baiget, de temperamento muy tranquilo—lo que tiene una gran importancia para un deporte en el que hay que tomar decisiones con décimas de segundo—está magníficamente entrenado.

—•—

Y aquí ponemos punto final. Ha sido una entrevista muy grata y fácil, porque don Angel Riveras, de vasta cultura, sabe contestar con exactitud y claridad a todas las preguntas. A sus respuestas, recogidas taquigráficamente, nada se añade ni se suprime. Tres formidables deportistas —dos veteranos y un tercero muy joven— intentarán para España la conquista de una medalla olímpica en las lejanas aguas de Acapulco. ¡Que la suerte les sea propicia!

LORENZO RIPOLL

ANGEL RIVERAS, EUGENIO JAUDENES Y MANOLO BAIGET, A BORDO DEL DRAGON, MOMENTOS ANTES DE QUE ESTE EMPRENDIERA EL LARGO VIAJE A ACAPULCO, POR VIA MARITIMA. LOS TRES TRIPULANTES, CON SU «DENEB», PUEDEN CONQUISTAR UNA MEDALLA EN LOS JUEGOS OLIMPICOS... AUNQUE SEA DEMASIADO DIFICIL.
(Fotos Juanet-hijo).

ATALAYA DEPORTIVA

POR RAT

DE UNA LISTA DE NUEVE...

El Atco. Baleares se ha puesto en línea para hacer frente a los deseos de ese nuevo Vice Presidente, encargado de Relaciones Públicas que atiende por Mr. Jean Buchet. Decimos que se ha puesto en línea, porque al parecer, la aceptación por parte del Sr. Buchet de esta Vice Presidencia, depende el que se efectuen una serie de fichajes que aseguren de manera indiscutible, que el equipo del Estadio Balear ascenderá en el transcurso de esta temporada a la II División. Es lo que dice el Sr. Buchet: «Yo no puedo fracasar».

Pero es curioso el sistema que lleva el Sr. Buchet para firmar jugadores de fútbol. Para él, como si fueran caballos de carreras. Y las reflexiones son idénticas.

Decía ayer hablando para sus adentros, pero exteriorizándolos en voz alta. Algo así como si fuese un monólogo:

«Se puede comprar un caballo que corra mucho, que sea un gran crack, pero si es de mal genio, muerde a su amo y además indisciplina toda la cuadra. Este caballo no puede adquirirse. Y esto es lo que debemos pensar a la hora de adquirir un jugador. Podemos firmarlo si es bueno y además en su vida privada es correcto y disciplinado. Si no es así, no interesa a ningún precio.

Por otra parte conviene aclarar que una cosa es un jugador promesa y otra muy distinta un jugador hecho y derecho, una realidad auténtica. Todo hay que pensarlo».

Y luego el Sr. Buchet marchaba al «Estadio Balear» donde debía celebrarse una importante reunión en la que serían presentadas las proposiciones para la adquisición de unos cuantos jugadores. Nueve ofrecimientos nada menos tenían de equipos como el «Barcelona», el «Atco. de Madrid» y otros muchos.

Total, que se tienen que firmar jugadores, pero no creemos que a estas alturas pueda encontrar el Sr. Buchet estos fenómenos de los cuales estén dispuestos a desprenderse el «Barcelona» y el «Atco. de Madrid». En todo caso, lo que se encuentre en libertad, será de esos que corren pero que muerden y tiran coces al vecino. Todo lo bueno y lo mejor está archiconocido y archivado y no hay quien se desprenda de estas «prendas».

En fin, que el Sr. Buchet habrá de convencerse de que el fútbol es un deporte muy especial que no tiene absolutamente nada que ver con el de los caballos, aunque se haga con los pies.

En fin, que sea como sea, vemos al Sr. Buchet aprendiendo a tratar y aguantar a los «fenómenos del fútbol» y a lo mejor comprenderá que son más fáciles de entender los otros.

De momento puede elegir entre nueve. Ya es bantante. Que haya suerte en la elección.

M.C.D. 2022

FEDERACION BALEAR DE FUTBOL

TEMPORADA 1968 - 69

Calendario del Campeonato Juvenil

GRUPO "A"
PRIMERA VUELTA

1 Septiembre
CIDE - Sta. María
Collerense - Alaró
A. Rafal - Patronato.
S. Bartolomé - Sta. Eulalia
La Salle - Sóller
Mallorca

8 Septiembre
Alaró - CIDE
Patronato - Collerense
Sta. Eulalia - A. Rafal
Sóller - S. Bartolomé
Mallorca - La Salle
Sta. María

15 Septiembre
Sta. María - Alaró
CIDE - Patronato
Collerense - Sta. Eulalia
A. Rafal - Sóller
S. Bartolomé - Mallorca
La Salle

22 Septiembre
Patronato - Sta. María
Sta. Eulalia - CIDE
Sóller - Collerense
Mallorca - A. Rafal
La Salle - S. Bartolomé
Alaró

29 Septiembre
Alaró - Patronato
Sta. María - Sta. Eulalia
CIDE - Sóller
Collerense - Mallorca
A. Rafal - La Salle
San Bartolomé

6 Octubre
Sta. Eulalia - Alaró
Sóller - Sta. María
Mallorca - CIDE
La Salle - Collerense
S. Bartolomé - A. Rafal
Patronato

13 Octubre
Patronato - Sta. Eulalia
Alaró - Sóller
Sta. María - Mallorca
CIDE - La Salle
Collerense - S. Bartolomé
A. Rafal

20 Octubre
Sóller - Patronato
Mallorca - Alaró
La Salle - Sta. María
S. Bartolomé - CIDE
A. Rafal - Collerense
Sta. Eulalia

27 Octubre
Sta. Eulalia - Sóller
Patronato - Mallorca
Alaró - La Salle
Sta. María - S. Bartolomé
CIDE - A. Rafal
Collerense

3 Noviembre
Mallorca - Sta. Eulalia
La Salle - Patronato
S. Bartolomé - Alaró
A. Rafal - Sta. María
Collerense - CIDE
Sóller

10 Noviembre
Sóller - Mallorca
Sta. Eulalia - La Salle
Patronato - S. Bartolomé
Alaró - A. Rafal
Sta. María - Collerense
CIDE

Los partidos de la segunda vuelta se jugarán en las fechas, 17 y 24 de noviembre; 1, 8, 15, 22 y 29 de diciembre y 5, 12, 19 y 26 de enero, en los campos de los clubs citados en segundo lugar.

FUTBOL REGIONAL

CAMPEONATO PRIMERA REGIONAL
1º. del actual

Andraitx, 1 - Palma, 2
Constancia, 0 - España, 3
Binisalem, 1 - Alaró, 0
Son Cotoneret, 0 - Llosetense, 3
Collerense, 2 - At. Rafal, 1
Poniente, 1 - Pollensa, 0
Industria, 0 - Bellavista, 0
At. Baleares - Murense (aplaz.)

Clubs	J.	G.	E.	P.	F.	C.	P.
España	1	1	0	0	3	0	2
Llosetense	1	1	0	0	3	0	2
Binisalem	1	1	0	0	1	0	2
Poniente	1	1	0	0	1	0	2
Collerense	1	1	0	0	2	1	2
Palma	1	1	0	0	2	1	2
Bellavista	1	0	1	0	0	0	1
Industria	1	0	1	0	0	0	1
Andraitx	1	0	0	1	1	2	0
At. Rafal	1	0	0	1	1	2	0
Alaró	1	0	0	1	0	1	0
R. Pollensa	1	0	0	1	0	1	0
Constancia	1	0	0	1	0	3	0
Son Cotoneret	1	0	0	1	0	3	0
At. Baleares	0	0	0	0	0	0	0
Manacorense	0	0	0	0	0	0	0
Murense	0	0	0	0	0	0	0

CAMPEONATO SEGUNDA
1ª. del actual
(GRUPO A)

Sóller, 3 - Mallorca, 2
Independiente, 2 - Viletense, 1
Molinar, 1 - San Javier, 1
Marratxí, 1 - Aranjassa, 3
La Paloma, 1 - Arenas, 1

Clubs	J.	G.	E.	P.	F.	C.	P.
Aranjassa	1	1	0	0	3	1	2
Independiente	1	1	0	0	2	1	2
Sóller	1	1	0	0	3	2	2
Arenas	1	0	1	0	1	1	1
San Javier	1	0	1	0	1	1	1
La Paloma	1	0	1	0	1	1	1
R. Molinar	1	0	1	0	1	1	1
R. Mallorca	1	0	0	1	2	3	0
Viletense	1	0	0	1	1	2	0
Marratxí	1	0	0	1	1	3	0
La Trapa	0	0	0	0	0	0	0
Valldemosa	0	0	0	0	0	0	0

(GRUPO B)

Zarra, 2 - L'Altura, 1
Rotlet, 2 - San Remo, 6
Consell, 3 - Atarazanas, 1
GESA, 4 - Santa María, 2

Clubs	J.	G.	E.	P.	F.	C.	P.
Consell	1	1	0	0	3	1	2
San Remo	1	1	0	0	6	2	2
GESA	1	1	0	0	4	2	2
Zarra	1	1	0	0	2	1	2
L'Altura	1	0	0	1	1	2	0
Santa María	1	0	0	1	2	4	0
Atarazanas	1	0	0	1	1	3	0
Rotlet	1	0	0	1	2	6	0
J. Buñola	0	0	0	0	0	0	0
International	0	0	0	0	0	0	0

(GRUPO C)

Montaura, 3 - Campanet, 3
Peña Cristal, 0 - Serverense, 5
Cardessar, 0 - Cultural, 6
Artá - San Marcos (aplazado)

Clubs	J.	G.	E.	P.	F.	C.	P.
Cultural	1	1	0	0	6	0	2
Serverense	1	1	0	0	5	0	2
Campanet	1	0	1	0	3	3	1
Montaura	1	0	1	0	3	3	1
Peña Cristal	1	0	0	1	0	5	0
Cardessar	1	0	0	1	0	6	0
Alcudia	0	0	0	0	0	0	0
Artá	0	0	0	0	0	0	0
Margaritense	0	0	0	0	0	0	0
San Marcos	0	0	0	0	0	0	0

(GRUPO D)

Ses Salines, 4 - Campos, 1
Los C. Santueri, 0 - Felanitx, 1
San Juan, 3 - Petra, 1
Santañy, 1 - Felipense, 1

Clubs	J.	G.	E.	P.	F.	C.	P.
Felanitx	1	1	0	0	1	0	2
Ses Salines	1	1	0	0	4	1	2
San Juan	1	1	0	0	3	1	2
Felipense	1	0	1	0	1	1	1
Santañy	1	0	1	0	1	1	1
Petra	1	0	0	1	1	3	0
Campos	1	0	0	1	1	4	0
C. del Santueri	1	0	0	1	0	1	0
Colonia	0	0	0	0	0	0	0
Montuiri	0	0	0	0	0	0	0

CAMPEONATO JUVENILES
(GRUPO A)
1º. del actual

CIDE, 4 - Santa María, 0
Collerense, 1 - Alaró, 3
S. Bartolomé, 0 - Sta. Eulalia, 3
La Salle, 7 - Sóller, 0
At. Rafal, 0 - Patronato, 3

Clubs	J.	G.	E.	P.	F.	C.	P.
La Salle	1	1	0	0	7	0	2
CIDE	1	1	0	0	4	0	2
Patronato	1	1	0	0	3	0	2
Sta. Eulalia	1	1	0	0	3	0	2
Alaró	1	1	0	0	3	1	2
Collerense	1	0	0	1	1	3	0
At. Rafal	1	0	0	1	0	3	0
S. Bartolomé	1	0	0	1	0	3	0
Sta. María	1	0	0	1	0	4	0
Sóller	1	0	0	1	0	7	0
R. Mallorca	0	0	0	0	0	0	0

TROFEO AYUNTAMIENTO DE POLLENSA DE SNIPES

Victoria absoluta de Paco Oliver

El día 31 agosto y 1 de septiembre se corrieron en aguas de la bahía de Pollensa las cuatro regatas corespondientes a la disputa del Trofeo donado por el Magnífico Ayuntamiento de la localidad.

La organizacin de las regatas corrió a cargo del Club Náutico de Puerto de Pollensa, y en las pruebas participaron balandros de distintas flotillas, especialmente de la del Club Náutico de Palma, que disputaron magistralmente los laureles con la flota local.

Participaron 19 embarcaciones, de las 21 que se habían inscrito. El recorrido fue de tipo olímpico, en cuatro mangas, de las que se descontaba una a efectos de clasificación.

El vencedor absoluto, en un alarde de su habitual maestría fue el señor Oliver, a bordo de su Schaula VI, quedando en lesgundo lugar de la general el señor Enseñat, en el Socaire II. De la flotilla local se distinguió el Noli VI ,tripulado por el Comodoro del Club Puerto de Pollensa, que alcanzó el cuarto lugar en la clasificacin general, y en dura lucha todo el tiempo con los tres primeros.

La primera prueba dió los siguientes resultados: 1. Schula VI, del señor Oliver; 2. Noli VI de Bellini; 3. Socaire II, Sr. Enseñat, etc. etc., hasta 20 clasificados.

La segunda regata vio como vencedor al Schaula VI, de Oliver, entrando segundo Negro, del señor Noguera y tercero el Socaire II, del señor Enseñat, hasta un total de 19 clasificados.

La tercera regata dió como vencedor a Schaula VI del señor Oliver, seguido de Socaire II, Schaula VII, etc., hasta 19 clasificados.

La cuarta regata, sin participación del señor Oliver, que ya había vencido en la disputa del trofeo fue ganada por Tacha, del Sr. Montaner, seguido de Kihi-Kihi del señor Pieras, con tercer clasificado el señor Isasi a bordo del Figalos, hasta 18 clasificados.

La clasificación general quedó establecida como sigue:

1. *Schaula VI,, Sr. Oliver.*
2. *Socaire II, Sr. Enseñat.*
3. *Figalos, Sr. Isasi.*
4. *Noli VI, Sr. Bellini.*
5. *Negro, Sr. Noguera.*
6. *Tacha, Sr. Montaner.*
7. *Schaula VII, Sr. Suris.*
8. *Kihi-Kihi, Sr. Pieras.*
9. *Basilio II, Sr. Jaume.*
10. *Basilio III, Sr. Roca.*
11. *Shaloc, Sr. Linares.*
12. *María, Sr. Díaz.*
13. *Ninó, Sr. Vert.*
14. *Ana María, Sr. Sastre.*
15. *Marivent, Sr. Vidal.*
16. *Pireo, Sr. Forteza, Jr.*
17. *Basilio I, Sr. Pizarro.*
18. *Jolie Brise, Sr. Raymond.*
19. *Ova, Sr. Orell.*

Después de las regatas, el Club organizador dió un vino en honor de los participantes, en el transcurso del cual el señor Bach, Presidente del Club Náutico de Puerto de Pollensa, Junto con las autoridades locales, hizo entrega de los premios.

Tomamos nota con placer del creciente desarrollo de los deportes náuticos en la bahía de Pollensa, gracias al impulso de su dinámico Club Náutico, de cuyo programa dedicado a la juventud daremos cuenta en otra edición.

EL R. C. D. MALLORCA CON LA DELANTERA DE LAS CINCO... «C»

HOY ES ESPERADO EL CALVO SOTELO

Ha llegado la hora de la verdad del fútbol: la Liga, Mañana, sábado, por la noche, se disputará un encuentro que ha despertado mucho interés por dos motivos fundamentales: uno, para ver los nuevos elementos del Mallorca; otro, porque el adversario es uno de los equipos más potentes de la categoría. Que ya ha anunciado que el objetivo es el ascenso. Y, sobre el papel, cuenta con elementos suficientes para conseguirlo.

El Mallorca, consciente de la gran responsabilidad de comenzar e. campeonato con un buen resultado, se ha entrenado bajo la dirección de Sasot.

Hoy se concentra el equipo. No resulta difícil adivinar la alineación —o aproximarse a la misma— si se tiene en cuenta los dos equipos que jugaron frente al Palma, en el partido de entrenamiento del miércoles. En el primer tiempo se alinearon los que podemos considerar ahora suplentes, excepto tres, es decir:

Heredia.
Doro, Oliver, Company.
Candela, Robles.
Terol, Cifre, Puig, Buele y Rosselló.

Después, en la segunda mitad, jugaron:

Heredia.
Doro, Sans, Victoriero.
Candela, Robles.
Canario, Cano, Conesa, Cifre y Camps.

CANARIO

Es curioso: a esta delantera se la puede denominar la de la letra «C».

Faltó Domínguez que sólo participó en los ejercicios de la mañana.

Por tanto, el equipo probable es el que se alineó en el segundo tiempo, en el que seguramente entrará Domínguez, pasará Cano al centro y saldrá... ¿Candela o Robles?

La incógnita, mañana.

* * *

En cuanto al Calvo Sotelo —que no importa decir que viene con todos los titulares, pues ahora todavía no hay lesionados— es esperado hoy, vía Madrid. Tiene reservado alojamiento en el Hotel Almudaina.

Mañana les ofreceremos un reportaje con la expedición deportiva de Ciudad Real.

Pelota Nacional

El delantero COLL ha abandonado el Campeonato

El abandono de Coll en el campeonato mejor pelotari 1.968 del cuadro local, por lesión en la clavícula derecha, cuyo percance le tendrá alejado bastante tiempo de la cancha, ha provocado serios trastornos en la tabla de la clasificación general cuando en las últimas fechas todo se presentaba muy favorable para el líder Azcoitia seguido del delantero Curri, pero las bases por las que se rige el Campeonato y debido a la retirada obligada de Coll, resulta que ahora se registra un triple empate entre Curri - Berrojaldiz - Azcoitia, tres hombres que en los encuentros a disputar esta misma noche pueden hallar el camino del título. Los cuatro restantes; Barrenechea, Orbegozo, Berasategui y Ereño, han perdido toda posibilidad de conseguir el Trofeo.

En la velada de esta noche tenemos al encuentro cumbre del Campeonato, me refiero al partido que deberán disputar, Azcoitia contra Curri, ambos con tres puntos habida cuenta de que existe en caso de empate final el tanteo directo y que nos hallamos después de la velada que nos ocupa a un solo partido del final. Hasta este momento es el encuentro que más espectación ha despertado, ya que se prevé una lucha titánica a lo largo de los 20 tantos para conseguir el más decisivo paso hacia el título. También resulta importante el partido que disputarán Berrojaldiz - Barrenechea, para el primero es tan decisivo como necesaria una victoria, lo que vendría a suponer cuatro puntos y un gran margen de posibilidades. Berrojalbiz, al que más ha favorecido la retirada de Coll, lleva ventaja a Curri en tanteo-average, mientras que Azcoitia, se lo lleva a él por haberle ganado el encuentro entre ambos.

Actualmente la clasificación general es esta:

1.— Curri	4	54	42	3	puntos
2.— Azcoitia	4	77	60	3	"
3.— Berrojaldiz	4	77	62	3	"
4.— Barrenechea	4	57	73	2	"
5.— Berasategui	5	83	83	2	"
6.— Orbegozo	5	80	83	2	"
7.— Ereño	4	39	60	0	"

El Trofeo al mejor quinielista parece ya estar decidido el grupo que va a tener opción al mismo. Se han destacado tres pelotaris y entre ellos estará la cosa: Gorostegui, Muniezguren y Uribar

Clasificación:

1.— Gorostegui	56	tantos
2.— Muniezguren	55	"
3.— Uribar	55	"
4.— Olabarri	36	"
5.— Larrea	35	"
6.— Ibarra I	29	"
7.— Ermua	25	"

M.

LA PROXIMA JORNADA FUTBOLISTICA

PARTIDOS PARA EL DIA 7 DE SEPTIEMBRE DE 1968

II DIVISION

Mallorca — Calvo Sotelo
a las 22,30. Luis Sitjar

PARTIDOS PARA EL DIA 8 DE SEPTIEMBRE DE 1968

III DIVISION

Soledad — At. Baleares
a las 17. Son Malferit
Constancia — Benicarló
a las 17. Inca
Manacor — Tarragona
a las 17. Manacor
Menorca — Acero
Mahón.
Ibiza — Mahón
Ibiza.

PRIMERA REGIONAL

Palma — Industria
a las 11. Antoniana
España — Andraitx
a las 17. Lluchmayor
Murense — Constancia
a las 17'30. Muro.
Alaró — At. Baleares
a las 17. Alaró
Llosetense — Binisalem
a las 17,15. Lloseta
At. Rafal — Son Cotoneret
a las 11. Rafal
Poniente — Manacorense
a las 11. La Salle
Bellavista — Pollensa
a las 17,15. Antoniana

SEGUNDA REGIONAL

Grupo A
Mallorca — La Paloma
a las 9. Antoniana
Viletense — Sóller
a las 17. La Vileta
San Javier — Independiente
a las 17. Rafal
Aranjassa — Molinar
a las 17. Aranjassa
La Trapa — Marratxí
a las 16'15. S'Arracó
Arenas — Valldemosa
a las 17. La Salle

Grupo B
L'Altura — Gesa
a las 11,15. Lloseta
Buñola — Zarra
a las 17. Buñola
Internacional — San Remo
a las 16'45. Collerense
Sta. María — Consell
a las 17. Santa María.

Grupo C
Campanet — Cardessar
a las 17,30. Campanet
Escolar — Montaura
a las 17'30. Capdepera
San Marcos — Margaritense
a las 16'45. Sineu
Serverense — Artá
a las 17. Son Servera
Cultural — Peña Cristal
a las 17. Pto. Pollensa

Grupo D
Montuiri — Ses Salines
a las 17. Montuiri
Petra — Santueri
a las 17. Petra
Felipense — San Juan
a las 17. Porreras
Colonia — Santanyí
a las 17. Colonia S. Jordi

JUVENILES

Alaró — Cide
a las 15. Alaró
Patronato — Collerense
a las 9'30. Molinar
Sta. Eulalia — At. Rafal
a las 10,30. Alcázar
Sóller — San Bartolomé
a las 17. Sóller
La Salle — Mallorca
a las 9'15. La Salle

Campo **LUIS SITJAR**

SABADO, 7 DE SEPTIEMBRE A LAS 10'30 NOCHE

Partido Liga II División

CALVO SOTELO, C.F.
R.C.D. MALLORCA

Venta de bonos de 5 partidos a 250 ptas. en las PEÑAS

NOTA: Venta de entradas taquilla Avda. Francisco M. Mora. (Campo Luis Sitjar).

PUEBLO ESPAÑOL

ESTA NOCHE A LAS 10

VERBENA POPULAR

LATIN COMBO - THE SIROCCO'S
TABLAO FLAMENCO

Ticket: 50 pesetas

(TICKET, CON CENA TIPICA INCLUIDA: 175 PESETAS)

M.C.D. 2022

DESDE INCA

EL «CONSTANCIA», CON LA ALINEACION DECIDIDA PARA EL PROXIMO DOMINGO

Coll, Nicolau I y Corró, bajas frente al «Benicarló»

El próximo domingo en Inca se disputa el primer partido de liga. El «Constancia» recibe la visita del equipo del «Benicarló», equipo, según las referencias que obran en nuestro poder, de indudable valía, ya que forman su plantilla de jugadores hombres de clase, procedentes todos ellos del Castellón y Hércules de Alicante.

No obstante en Inca se espera vencer al «Benicarló» de una forma clara, cosa que de producirse vendría a aportar una gran dosis de moral para el aficionado constante

Para este partido el entrenador Cobo se encuentra con la difícil papeleta de no poder contar con el concurso de los jugadores Coll Nicolau I y Corró. El primero debido a la lesión que sufrió el pasado domingo frente al «Soledad». Mientras que los otros dos no podrán ser alineados debido a que a última hora han surgido inconvenientes por parte del «C.D. Sabadell», equipo al que como todos nuestros lectores sabrán, estos jugadores pertenecen. No obstante es de esperar que tanto Nicolau I como Corró en un futuro inmediato vestirán la camisola blanca del C.D. Constancia.

Ante este estado de cosas Angel Cobo nos informó que la alineación del próximo domingo frente al «Benicarló» sería la siguiente: Garriga, Palou, Llompart I, Vicens, Barceló, Nicolau II Pizá, Quetglas, Jaume, Llompart II y Pardo.

C.D. CONSTANCIA «AVISO»

Se pone en conocimiento a todos los co-propietarios del Nuevo Campo, que pueden pasar por la secretaría de este Club para retirar sus pases de entrada al Nuevo Campo en día de partido.

NUEVO MARCADOR Y TERRENO EN MALAS CONDICIONES

En ediciones pasadas les anunciábamos que en el Nuevo Campo sería colocado un marcador nuevo, que vendría a reemplazar al que actualmente había, y que como todos sabemos, resultaba altamente ridículo para un campo de las características del actual Nuevo Campo de Inca.

Hoy nos alegramos el poder comunicarles que el marcador nuevo ya ha sido colocado, y que la marca o firma que lo ha confeccionado ha sido «Galletas Prats», siendo un modelo de buen gusto.

Lo que sigue al parecer igual, y va para largo, es el mal estado del terreno de juego, problema éste de gran importancia. Con el terreno de juego tal como está difícilmente puede practicarse buen fútbol, y si no se practica buen fútbol es muy difícil se puedan ganar partidos.

En fin, esperamos que la directiva blanca hará todo lo humanamente posible para subsanar en lo posible este problema, de lo contrario mal vemos el panorama, señores del Constancia.

¿QUE PASA EN EL CONSTANCIA?

En verdad siempre hemos sido de los que hemos aplaudido la magnífica labor que viene desarrollando la actual directiva. La misma ha demostrado con creces que hay ganas de trabajar y que se trabaja a destajo, es decir contra reloj. Pero parece asombroso como las cosas se retrasan de una forma alarmante. Sí, la directiva trabaja como la que más, poniendo en ello el máximo de interés. ¿Qué pasa en el Constancia? Nosotros no sabemos a ciencia cierta lo que pasa, pero estamos por asegurar que los hay que saben por y por qué tales hechos ocurren, y es de censurar que estos señores no se percaten de ello.

ANDRES QUETGLAS

LA ANTORCHA OLIMPICA LLEGO A MADRID

MADRID, 5. (Del Enviado Especial de Pyresa, Juan Francisco Herrera). — Madrid vela el Fuego Olímpico. Una ingente multitud agolpada en los laterales de la Autopista de Barajas, Avenida de América, María de Molina y Castellana, recibió entre espontáneas muestras de entusiasmo ,la Antorcha que porta el fuego que presidirá la XIX Olimpíada.

José Luis Cano, Campeón de España de Decatlhon, efectuó el último relevo desde la altura de Eduardo Dato hasta la Plaza de Colón, donde prendió el pebetero instalado bajo la estatua del Almirante que descubrió América.

Durante este último trayecto, la Guardia Municipal montada escoltó al atleta, como ya lo venían haciendo motoristas de la misma guardia desde la Glorieta Eisenhower.

El fuego abandonó Guadalajara a las cuatro menos quince minutos de la tarde. La población en masa despidió la flama, en la Plaza de la Concordia y una gran caravana de vehículos la siguió hasta el límite con la provincia de Madrid.

PARADA EN ALCALA DE HENARES

No podía faltar en esta ruta la parada en la Ciudad Complutense. Se sigue una ruta de evocaciones colombinas y no se puede olvidar, que fue precisamente en esta ciudad, donde Isabel de España recibió por primera vez en audiencia, al entonces oscuro mercader genovés.

Toda Alcalá estaba en la calle. Caballeros Paracaidistas, cubrían, desde la entrada a la salida de la población, la carretera. Y los aplausos, y exclamaciones de júbilo se sucedieron ininterrumpidamente, durante la media hora en que el fuego permaneció encendido, en un pebetero, que se había instalado frente a la fachada renacentista de la vieja Universidad y al lado de la estatua de Cisneros, el Cardenal, que tanta parte tuviera en la empresa colombina.

Desde la entrada en la ciudad, dos grupos de caballeros paracaidistas, de guarnición en Alcalá, acompañaron al portador del Fuego, otro paracaidista. Cada uno de los grupos llevaban desplegadas las banderas nacionales de Méjico y España.

Durante los treinta y tres minutos en que el fuego permaneció encendido frente a la universidad, fueron realizadas diversas demostraciones deportivas, en las especialidades olímpicas de gimnasia rítmica y defensa personal.

LLEGADA A MADRID

Desde la vieja Ciudad Universitaria hasta su llegada a Madrid, el Fuego Olímpico estuvo en todo momento acompañado por centenares de personas, que desde los bordes de la carretera, rubricaban con muestras de entusiasmo su paso. Los dos pueblos atravesados en este recorrido, Torrejón de Ardoz y San Fernando, así lo reafirmaron. Pasada esta última localidad, la marcha de la antorcha cobró caracteres multitudinarios.

Miles de personas, pues el paso del fuego coincidió con la salida del trabajo en la mayor parte de las fábricas que jalonan este tramo de carretera, y una enorme cantidad de vehículos que querían a todo trance seguir la caravana que acompaña el Fuego, llegaron a hacer en algunos momentos difícil la marcha del atleta. Solo una enérgica actuación de la Sección de Tráfico de la Guardia Civil, hizo posible la llegada del Fuego con normalidad Una vez más, los agentes de tráfico, como ya lo vienen haciendo desde Barcelona, allanaron las dificultades con encomiable eficiencia.

Faltando tan solo tres relevos para la llegada a la Plaza de Colón se apagó la antorcha de uno de los atletas portadores, cosa que sucede por segunda vez, desde su salida de Barcelona. En el relevo siguiente se apagó de nuevo. En las dos ocasiones fue necesario recurrir a las lámparas mineras, en que se conserva el fuego originario de Olímpia y que asegura su llegada a las tierras mejicanas.

Tras estas dos incidencias la llama llegó a la Plaza de Colón. El General Villalba, Alcalde Accidental de Madrid y por encima de todo veterano y conocido deportista pronunció unas palabras para recibir en nombre del pueblo de Madrid, la llama que alimenta a los espíritus jóvenes del mundo.

Tras él, el Delegado Nacional de Deportes, don Juan Antonio Samaranch, pronunció unas palabras, breves y escuetas, en la que una vez más, significó el simbolismo que encierra ese Fuego, que durante unas cuantas horas velará la Capital de España. Asimismo, resaltó el hecho, de que el recorrido del Fuego por todos los pueblos es triunfal, lo que demuestra, que el olimpismo comienza a ser un objetivo, que los españoles, estamos dispuestos a alcanzar, en un día no lejano.

Mañana, la Llama Olímpica se dirigirá hacia tierras de Extremadura, en busca del origen y el lugar, de la cabeza de la estirpe, Hernán Cortés. Tras un alto en Navalmoral de la Mata, el Fuego alumbrará toda una noche, esa ciudad, señera para Méjico, que es Trujillo.

TENIS

Por PASCUAL MAROTO

DIRECTOR DEL «SON VIDA RACQUET CLUB»

CAPITULO IX

LA TACTICA EN EL SERVICIO

Si soy yo el que saca, se convierte para mi el servicio en el golpe más importante; pués, tengo oportunidad como primero, de poner la pelota en el campo sin prisas y por consiguiente ejecutar un buen golpe.

El servicio debe ser lo suficientemente bueno para que decida el tanto a nuestro favor. El mejor servicio es aquel con el cual acabamos el tanto enseguida, el As.

La velocidad en el servicio es importante según la forma que queremos darle. En el saque plano, cuya trayectoria de pelota viaja casi en línea recta de la raqueta al cuadro de saque, la velocidad es decisiva, la colocación no tanto. Es el llamado «cannon ball service» (cañonazo).

Tanto para el liftado, como para el «american-twist», la colocación es más importante que la fuerza. En ambos casos, la profundidad del golpe hasta la línea de saque es de máxima importancia.

La posición en el saque es como cualquier otra de ataque y defensa, según vimos en el capítulo anterior. El contrario siempre se colocará de acuerdo a nuestra posición. Por esto, no es de mucha importancia para la calidad de nuestro servicio, si nos colocamos en el centro o a un lado de la pista. Sin embargo, si nos colocamos a u lado tendremos más espacio a recorrer para colocarnos central al golpe de devolución de servicio; por esto es correcto en individuales colocarse en el centro de la pista para el saque.

Sólo la colocación, o la gran velocidad del saque, hacen que éste se convierta en un As, o que ponga al contrario en una situación forzada. La seguridad ,además de la velocidad, que sólo se consigue ejecutando los movimientos correctamente, debe siempre ser tan grande, que incluso en el segundo saque la velocidad del mismo no disminuya.

El servicio definitivamente no es una pelota de ataque, es más una pelota preparatoria del ataque. Muchos cometen la falta de subir a la red inmediatamente después del saque, y no ven que inmediatamente después de golpear la pelota están fuera de posición y han perdido el equilibrio. El contrario en cambio, aprovecha para colocarnos un buen golpe y pasarnos con facilidad en la red. Hay que pensar, que la subida a la red no depende solamente de nuestro saque, sino también de la devolución del contrario.

El servicio liftado o cortado, se utiliza casi siempre como segundo saque, pero también se puede usar como primero y segundo, siempre que sea rápido, profundo y bien colocado. Es sin embargo más difícil de colocar que el plano, pero tenemos la ventaja que podemos seguirlo con más facilidad hacia la red y nos da tiempo para situarnos mejor. Es de especial utilidad para el juego de dobles.

El «american-twist» es el más lento de los tres servicios mencionados, y su valor táctico es sólo debido al efecto especial que se dá a la pelota, al factor sorpresa del mismo combinándolo entre planos y liftados. El efecto curvado, y el característico salto de la pelota no ofrecen dificultades a un contrario de experiencia. El «twist» que se da a la pelota no le pone en una situación difícil, debido a la larga duración de la pelota en el aire. Por esto la colocación también pierde efectividad.

Pascual Maroto

Distribuidor exclusivo en Baleares de:

CORDAJES VICTOR

DAVIS Rackets

¡con un año de garantía!

Enérgicas declaraciones del Presidente del Barcelona

BARCELONA, 5 (Alfil). — «La prudencia sería hoy debilidad, y como considero incorrecto la actitud de cierta prensa, estoy dispuesto a denunciarla en favor de la unidad que no debe faltar nunca entre los deportistas españoles», ha dicho el Presidente del Barcelona, don Narciso de Carreras, refiriéndose a informaciones publicadas en la prensa madrileña después del Torneo Carranza.

«Sobre el Torneo y sus resultados no tengo nada que decir. Quiero, ante todo, felicitar al Atlético de Madrid por haberse llevado el trofeo. En deporte hay que saber ganar y saber perder. Pero es que yo creía que un campo neutral tan acogedor como el de Cádiz serviría para borrar incidentes y ratificar la armonía que debe existir siempre en el deporte. No ha sido así, sino todo lo contrario. Yo no quiero ver fantasmas, pero se está creando un ambiente en contra del Barcelona que no puedo silenciar y ante el cual quiero reaccionar de la forma más enérgica, ya que lo considero intolerable.

«Hoy, continúa el señor Carreras, yo me quejo de que un periódico de Madrid al hablar de la expulsión de Gallego le nombre como «el abominable hombre de las nieves», para echarle el público en contra cuando vaya a jugar a Madrid. Yo me quejo de que un miembro de la Federación Española de Fútbol, después del partido con el Atlético al manifestar su satisfacción muy legítima por haber ganado su equipo, dijera que no se creyera el Barcelona «que todos los árbitros son como Rigo». Yo me quejo de que un periódico de Madrid por el que siempre he tenido todas las consideraciones, presente a Fusté, en un recuadro, como un salvaje que da botellazos a un niño porque grita «Viva el Atlético» cosa que es totalmente falsa y ésta tan falsa que el Barcelona,, en defensa de su jugador, demandará judicialmente al periódico por esta falsedad que nos perjudica.

El Presidente del Barcelona termina diciendo:

«Si nosotros hemos de iniciar la Liga con la preocupación de que los árbitros se dejarán llevar por la campaña que se hizo, injustamente, contra Rigo, el Barcelona no puede ir a la competición con la libertad con que deben ir todos los clubs. No tengo complejo de perseguido. Nosotros vamos con hechos concretos que al producirse, destrozan el fútbol, desorientan a la afición y crean un clima contra el cual debemos reaccionar. El deporte tiene que unir a los pueblos y no separarlos. Varias veces he hablado contra los separadores, que he dicho que son peores que los separatistas y continuando esta campaña, ellos serían los responsables de que en Cataluña, donde el Barcelona tiene millones de simpatizantes, se levantasen las más agrias protestas por esta incalificable actitud. Yo acuso a los responsables empeñados en crear este ambiente contra el Barcelona que, en definitiva, es un ataque a la convivencia y a la política de unidad que necesita el país».

¿TIENE USTED ALGUNO DE ESTOS SINTOMAS?

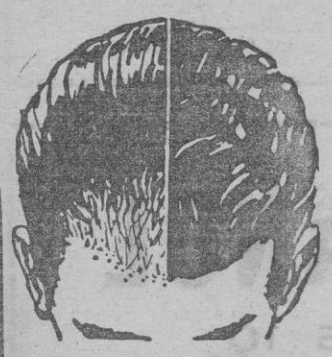

Pérdida progresiva de su cabello, caspa, grasa, picor etc.

No lo dude y visite antes de que sea demasiado tarde a INSTITUTO MEDICO CAPILAR DE ALEMANIA bajo control médico dedicado al cuidado y conservación de su cabello. En 30 minutos de examen sin compromiso se le indicará lo mas conveniente con respecto a su problema capilar. Horas de visita de 11 a 20 días laborables y 10 a 19 los sábados en AVDA JAIME III n.º 135-5º-1ª Teléfono 210758 Palma

Director facultativo: Dr. MATEU

INSTITUTOS en ALICANTE VALENCIA ZARAGOZA

(C. P. S. 1839)

Hipódromo «SON PARDO»

MAÑANA SABADO A LAS 3

UN SELECTO PROGRAMA DE CARRERAS AL TROTE

El deporte que se impone

Run-Run

Como de costumbre, Moscardón va a pedir varios pronósticos para los dos partidos de Liga más importantes, de cara a los aficionados palmesanos.

Siempre lo pedimos a los que tienen la costumbre de no asistir al fútbol... ya que siempre son los que más aciertan.

Jaime Jiménez, el compañero que más sabe de barcos, nos da los resultados siguientes:

Mallorca, 2 - Calvo Sotelo, 0.
Soledad, 0 - At. Baleares, 1.

* * *

Otro pronóstico: de don Pedro Roig, que ocupa un importante cargo en el muelle:

Mallorca, 4 - Calvo Sotelo, 3.
Soledad, 1 - At. Baleares, 5.
¡Nos ha dejado frío!

* * *

Pronóstico de Moscardón:
Mallorca, 1 - Calvo Sotelo, 1.
Soledad, 1 - At. Baleares, 2.

* * *

Tenemos noticias de que en Menorca se han divertido mucho con el asunto «misterioso» publicado en «BALEARES» el pasado martes.

Sin embargo, se llevarán alguna sorpresa.

Y la cosa tendrá más gracia todavía.

* * *

Balmanya ha armado bastante revuelo con sus declaraciones, achacando al árbitro de la final del Carranza una serie de errores graves, siendo los más importantes las expulsiones de Gallego y Pereda.

* * *

El secretario técnico del Barcelona dijo que estaba pactado que se expulsaría a los dos puntales azulgrana.

Plaza, presidente del Colegio Nacional, lo desmiente de manera rotunda.

Plaza es este señor que no ha sabido defender a un árbitro de máxima categoría, internacional, por «miedo» a los dos primeros clubs madrileños.

La verdad es que creemos más en las palabras de Balmanya, que nunca tiene que rectificar.

* * *

Ayer vimos al conocido deportista Félix Catalán, valenciano de nacimiento y mallorquín de adopción.

—Siempre que está a punto de comenzar la Liga me pongo nervioso.

(Sienten el mismo síntoma otros aficionados).

MOSCARDON

El C. F. Palma-Industria del próximo domingo

Domingo día 8 de septiembre, a las 11 de la mañana, el Club de Fútbol Palma, empezará su nueva y esperanzadora etapa en el remozado Campo de la Antoniana, en el cual se abrirá el fuego con el equipo del Industria, a cuyo interesante partido se espera acudan numerosos aficionados, donde podrán presenciar el emocionante encuentro de II Regional entre el R. C. D. Mallorca (amateur) y La Paloma, el cual se jugará de telonero, empezando a las nueve de la mañana.

El importantísimo triunfo conseguido el domingo pasado en Andraitx, por el Club de F. Palma, con el resultado de 1-2, ha sido, qué duda cabe, la primera piedra para conseguir el campeonato de Primera Regional, meta que se han propuesto obtener a toda costa este formidable equipo de directivos y jugadores.

El campo de la Antoniana, ubicado, como todo el mundo sabe, en la calle General Riera, entre las barriadas del Camp Redó y Can Capiscol, Can Roig, ha sido modificado importantemente en todos los aspectos; se ha puesto especial interés en que su terreno de juego quedase exento de piedras y desniveles, dándole también dimensiones. Se han derribado los antiguos vestuarios construyendo en su lugar otros con más capacidad y procurando darles las máximas comodidades para que los usen los equipos que el Club de Fútbol Palma tiene a su cargo, que son los siguientes: el infantil "Luis Sitjar"; el juvenil Mallorca, el amateur Mallorca, y su propio juvenil el "Peña Central", resultando que esta temporada los aficionados podrán ver en dicho campo partidos de todas las categorías regionales, es decir, infantil, juvenil, Segunda Regional y Primera Regional.

Esperamos, pues, que el domingo acudan muchos aficionados al campo de la Antoniana, a presenciar esta inauguración de temporada.

HOY, 24 PAGS.

M.C.D. 2022

MOTOR

LOS AUTOMOVILES AMERICANOS 1969

HOY, EL MERCURY M. BROUGHAM, EL MAS SUNTUOSO DE LA MARCA

Este es uno de los modelos americanos de 1968 que se presentarán al Salón del Automóvil de París. Se trata del Mercury M. Brougham, que es muy parecido al Lincoln Continental.

concurren todos los grandes del automóvil, ya que no en vano el Salón está considerado, juntamente con el de Londres, como lo mejor del continente.

MERCURY

Pero nos estamos apartando del tema. Hoy queremos hablar, aunque sólo sea muy superficialmente, de uno de los modelos de la Mercury, la versión M. Brougham. Este es el más lujoso de los modelos de la citada marca americana. Como se aprecia claramente en la fotografía, el coche en cuestión es muy parecido al Lincoln Continental.

En el citado Mercury, como es obligado en todo nuevo modelo que se precie de tal, se han introducido una gran cantidad de novedades. Entre otras digamos que la calandra está totalmente renovada y los faros siguen siendo reversibles. Lleva el cambio totalmente automático.

En fin, éste es uno de los modelos americanos que dentro de muy pocos meses rodarán por las carreteras, y que será presentado en el Salón del Automóvil de París.

NOVEDADES «MERCEDES»

El «Coupé» 230/250, que será presentado en el Salón de París

LA ULTIMA VERSION DE UN MODELO MERCEDES, EL «COUPE» 230/250, QUE SERA PRESENTADO EN EL SALON DEL AUTOMOVIL DE PARIS

Y va de modelos nuevos. A propósito de éstos, nos decía un amigo nuestro, y gran aficionado al automovilismo, Pedro Alomar, que nosotros, con los nuevos coches, poníamos los dientes largos a los lectores, ya que los automóviles que acostumbramos a traer a esta página son prohibitivos para los españoles. Algo de razón tiene nuestro amigo, pero es fácil comprender que no nos vamos a pasar la vida hablando de la «inmensa variedad» de los modelos españoles. Entre otras cosas, por no existir tal variedad, y los modelos —en los más de los casos—, cuando se decide su fabricación en nuestro país, ya están caducos; ya han dejado de ser novedad en los mercados europeos. Nosotros, siempre que ha salido un nuevo modelo (nuevo en nuestro país, claro) le hemos prestado la atención que se merece.

Y aclarado el asunto, sigamos con los nuevos coches. Hoy les presentamos una nueva variedad, un nuevo Mercedes «Coupé» 230/250. De Mercedes, en los últimos tiempos venimos hablando mucho y bien, ya que no en vano la gran firma germana está creando con una fecundidad poco usual, toda una serie de automóviles capaces de conquistar al conductor más exigente. Desde el fabuloso 600, hasta el nuevo «Coupé» 230/250, «Mercedes» tiene una amplia variedad en donde elegir. Creemos que es la primera vez que la marca alemana se decide a lanzar los «coupes» sobre el modelo básico de berlina de serie. Se dice que los nuevos modelos podrán ir equipados con diferentes motores, por lo cual se harán más interesantes todavía los 230/250.

Los modelos se exhibirán por primera vez en el Salón del Automóvil de París, del que ya decimos en otro trabajo que será el primer certamen de categoría internacional que recibirá la invasión masiva de los últimos modelos creados por los grandes fabricantes automovilistas mundiales.

GRAN PREMIO DE ITALIA

2 GRANDES PILOTOS AMERICANOS DEBUTARAN EN FORMULA I

Mario Andretti y Bobby Onser, pilotos americanos que participaran por primera vez en Fórmula I.

Además de ser la última prueba europea puntuable para el Campeonato del Mundo, el Gran Premio de Italia (que se correrá en Monza el próximo domingo, día 8) cuenta con la novedad de que dos famosos pilotos americanos, Mario Andretti y Bobby Unser, participarán por primera vez en Fórmula I.

Andretti, dos veces campeón americano para coches sport y figura destacada durante los últimos años en Inidianápolis, pilotará en Monza un Lotus formando equipo con Graham Hill y Jackie Oliver

Lotus y Andretti han mantenido estrecho contacto últimamente, puesto que Mario pilotó bólidos de esta marca en las dos últimas carreras de Indianápolis. Ahora, la marca inglesa ha querido reforzar su equipo con esta figura, precisamente de origen italiano, a la vez que entrenará en Monza un nuevo sistema de escape que elevará la potencia de los Lotus a 9.500 r. p. m., desarrollando [illegible] dor de 430 H.P.

Por su parte, la escudería BRM ha contratado para esta carrera a Bobby Unser, vencedor de las «500 Millas» de Indianápolis del presente año y una de las figuras más destacadas del automóvil americano.

También Ferrari ha anunciado que participará con tres pilotos, confirmando así la alternativa de Derek Bell en Fórmula I, junto a Chris Amon y Jacky Iox.

Los equipos Lotus, Ferrari y Honda se encuentran en Monza desde hace días, realizando ensayos especiales de neumáticos, a fin de seleccionar entre los tres nuevos tipos que Firestone ha preparado para esta carrera.

Todos estos alicientes se complementan con la cerrada pugna que actualmente existe en la clasificación para el Campeonato del Mundo, ya que tan solo 7 puntos separan a los tres primeros: Graham Hill (Lotus, 30 puntos); Jackie Stewart (Matra, 26 puntos), y Jack Icx (Ferrari, 23 puntos).

Como en las turísticas (y de esto sabemos mucho en esta nuestra isla), las temporadas automovilistas comienzan y acaban. Ahora, con algunos meses de anticipación, los grandes fabricantes ya han lanzado toda esa serie de modelos que anualmente invaden los mercados mundiales. Como hemos pretendido desde la creación de esta página estar más o menos al día, iremos adelantando, en fechas sucesivas, los nuevos modelos de 1969.

Si el año en curso ha sido de una gran importancia por la variedad de modelos creados, se espera que el próximo supere a éste en todos los aspectos. La batalla entre los grandes fabricantes está ya desencadenada. En Europa se teme la invasión de los coches americanos y, sobre todo, los japoneses, que ya en el presente año han estado en todos los Salones Automovilísticos importantes.

Hoy por hoy, los coches americanos —salvo unos cuantos modelos, «Mustang» entre otros— por muchas razones no están al alcance de todos los bolsillos europeos, por lo que este «peligro» es menor que el amarillo, el japonés. Del Japón llegan ya, y tienen mucho éxito, vehículos de todas las cilindradas, desde el más utilitario al más suntuoso, pasando, claro, por toda esa extensa gama de modelos deportivos que nos hacen suspirar a todos los amantes del volante.

Ahora mismo, dentro de unas cuantas semanas, se abrirá en París el Salón del Automóvil. Este servirá para dar a conocer las últimas novedades salidas de las fábricas automovilísticas del mundo entero, pues al certamen

CUIDA ESTA PAGINA:

JAIME JIMENEZ

NOTICIAS BREVES

FIRESTONE:

RELACIONES PUBLICAS

De un tiempo a esta parte, en España, por fin, las grandes Compañías utilizan los servicios de los «public relations». Unos servicios de los que son las mismas compañías los primeros en beneficiarse. La firma Firestone tiene un Departamento de Relaciones Públicas que es de admirar. Continuamente nos llegan a nuestro periódico noticias relacionadas con el mundo del motor, pero de una manera muy especial, las competiciones deportivas. Firestone, por estar extendida a todo el mundo, cuenta, pues, con una amplísima red de corresponsales que son los que se cuidan de ir recopilando los datos que más tarde envían a los diarios. Nosotros, desde esta página semanal dedicada al motor, muchas veces hemos utilizado, por lo que tienen de interés para los aficionados, trabajos que nos envían de Firestone. No son las típicas gacetillas rotundamente publicitarias que acostumbran a enviar otras firmas, y que, por consiguiente, se van directamente al cesto de los papeles. Un aplauso, pues, para el Departamento de Relaciones Públicas de Firestone.

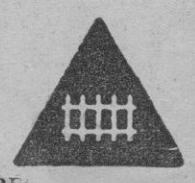

RUMORES

En vista de que los fabricantes automovilistas españoles siguen sin dar noticias —salvo contadísimos casos— de los nuevos modelos para el próximo año, han comenzado a circular por ahí toda una serie de rumores, algunos de ellos muy lejos de la realidad, que no tienen ni pizca de fundamento. De estos no merece la pena hablar. Ayer mismo, sin ir más lejos, nos dijeron si sabíamos nosotros algo del próximo lanzamiento del Seat 125. Noostros nada sabemos al respecto y esto es lo que contestamos. Uno de los rumores dice que es inminente la salida al mercado del citado modelo (?)

NUEVO MOTOR PEGASO

Para el último trimestre del corriente año tiene previsto Pegaso, S.A.E., el lanzamiento de un nuevo y gran motor de 260 HP.

Como todos los proyectos de vehículos que dicha firma tiene en producción, el motor 260 HP es fruto de los trabajos de proyección e investigación de la propia empresa.

Pegaso destina 80 millones de pesetas anuales a estos estudios. Su departamento de Proyectos e Investigaciones no solo actúa para la propia entidad, sino que también dedica sus actividades a trabajos de investigación y proyectado para otras empresas como JORSA-MONOTRAL, SAVA, Aeronáutico Industrial y para la industrial auxiliar.

VOLKSWAGEN:

MEJORIA DE SIGNO

Por encima de siete mil coches salen diariamente de las cadenas de Volkswagen. Ahora, al cumplirse los treinta años de la colocación de la primera piedra de sus naves de Wolfsburg, tras una ligera flexión en la producción y venta de estos vehículos, la ligera flexión en la producción y venta de estos vehículos, la gran firma alemana vuelve a encontrar su línea optimista. A primeros de año la exportación de Volkswagen ascendía a 850.000 unidades y el personal empleado a 129.110 personas, por lo que no es de extrañar que en tal efemérides Volkswagen sienta sano orgullo.

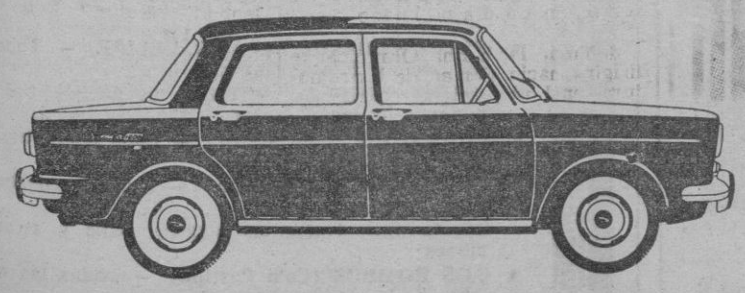

SIMCA

el 5 plazas con nervio

AUTOMOVILES COLL

ARTURO RIZZI 40, telfs. 212209-225613

ENTREGAS INMEDIATAS

AMPLIAS FACILIDADES

CAMBIO POR SU COCHE USADO

DISTRIBUIDOR BARREIROS

M.C.D. 2022

«ESTRATEGIA MATRIMONIAL»

«Estrategia matrimonial», es una comedia de lujo con escenarios de lujo y una estrella incomparable: Silvia Pinal.

¿Cuál era el secreto de Silvia? Solo podemos decir que todas las mujeres exclamaban: «Pero, ¡como no se me había ocurrido!».

Deliciosa como el champagne, elegante como una insinuación... sugestiva como una bella mujer... gozará cuando la vea, sonreirá cuanda la recuerde, reirá cuando la cuente...

«Estrategia matrimonial», realizada en eastmancolor, -será estrenada en Sala Astoria.

¡¡BANDIDOS!!

¡Otro impacto emocional!

¡LA AVENTURA QUE FASCINARA A LOS AMANTES DE LA ACCION!

LOS ESTRENOS

«ALMA GRANDE, EL YAQUI JUSTICIERO»

RIALTO DORADO

Nacionalidad: mejicana; Producción: Jesús Grovas; Guión: Carlos E. Taboada; Director: Charo Urueta; Fotografía (Eastmancolor): José Ortíz; Escenografía: José Rodríguez; Música: Manuel Esperón; Efectos especiales: Ricardo Sainz; Intérpretes: Jesús Pecio, María Luisa Ochoa, S. Infante, David Reynoso, Jorge Rossech, J. Chávez.

Duración: 90 minutos.

Una partida de fascinerosos, que no deja testigos de sus crímenes y robos quiere hacerse con un rancho donde comercian los indios yaquis. Se valen de todos los medios pero les sale al paso «Alma Grande», un indio adoptado por el «Sueco», que consigue restablecer la paz.

Los «westerns» mejicanos son los que más se parecen a los primitivos, a los que contaban con un héroe de plantilla y no duraban más de una hora.

Este que nos ocupa realizado en color y con un poco más de esmero que otros precedentes, no deja de tener, al menos en su primera parte, cierto frescor que no poseen los europeos, más violentos, más complicados, más perfectos en sus escenas de acción pero más rebuscados

Aquí el héroe es un indio guapo que con su amigo de larguísimo y rojo bigote se dedican a «desfacer entuertos». Personajes de una sola pieza; los malos lo son sin remisión y los «buenos» no pueden ser más desinteresados.

«LA EDAD DE LA TENTACION»

Nacionalidad: mejicana; Producción: Alameda; Director: Alejandro Galindo; Fotografía en blanco y negro; Intérpretes: Gastón Santos, Mapita Cortés, Alfonso Mejía, Armando Calvo, Beatriz Aguirre, Sonia Furió.

Duración: 90 minutos.

Diferentes formas de reaccionar de diversos muchachos ante su primer amor y experiencia sexual y diferente comportamiento de los padres ante los problemas de sus hijos.

Esta película lleva algunos años producida y pertenece a la serie moralizadora lanzada por el cine mejicano que se inició, si mal no recordamos con un film del éxito popular de «Con quién andan vuestras hijas».

La película está cargada de buena intención, algunos detalles están realmente bien observados y otros están muy compuestos. Si la exposición de algunos de los problemas es acertada el desenlace es forzado ya que las diferentes historias se resuelven en una sola noche y se trata de un grupo de amigos que se reunen en un café al salir de clase. Para que la «lección» sea más eficaz, se llega a situaciones límite que restan el realismo de otras.

No obstante, la intención permanece —aunque en el mundo de hoy parezca desfasada —y el film, en general, tiene cierto gancho comercial.

«WINCHESTER BILL»

ASTORIA

Nacionalidad: italo - española; Productor ejecutivo: Sergio Newman; Guión: Mari Carmen Martínez Román; Director: Al Bradley; Fotografía (Technicolor - Thecniscope): Alfonso Nieva; Decorados: Tadeo Villalba; Montaje: José A. Rojo; Intérpretes: Richard Wyler, Fernando Sancho, Conrado San Martín, Eleonora Bianchi, Ric Burton, Rufino Ingles, Spencer Converi.

Duración: 85 minutos.

Un hombre poderoso, que no da el sueldo merecido a sus obreros, quiere hacerse con todas las minas de la región y para intimidar a sus propietarios se vale de la participación de un bandolero mejicano y una serie de pistoleros. Aparecerá un hombre de fríos ojos que se meterá en la guarida del lobo, saldrá siempre ileso de los sangrientos líos en que participa y tras una tremenda masacre... dejará en paz la región.

La película empieza con una escabechina ante una mina. Luego aparece el protagonista y mata a cuatro seguidos. Entra en el pueblo y deja sin sentido al matón rubio a sueldo del esplotador de mineros y ladrón legal de minas. Hay muchos más muertos pero perdí la cuenta y también el de las peleas ya que entran en liza cuatro hermanos que son unos verdaderos gimnastas. Después de violencia llevada casi a los máximos extremos llega la secuencia final en la que se enfrentan malos contra malos y éstos caen como moscas. El personaje central, siempre contradictorio prepara un desenlace con sorpresa, algo así como la bomba final de la traca.

Si la trama no puede ser admitida en sesio, si todo se sostiene con leves hilos y sólo el fanatismo de los amantes del género pueden admitirla, hemos de reconocer, sin embargo, que mecánicamente la película marcha, se advierten, incluso, ciertos encuadres nuevos en las escenas violentas y en éstas intervienen los grandes especialistas que sostienen el género.

Exteriores bantantte bien escogidos e interpretación correcta.

CINEFILO

DIARIO Baleares

NUESTROS TELEFONOS

ADMINISTRACION	235940	3 LINEAS
REDACCION	235940	
TALLERES	235940	
PUBLICIDAD	231177	
DIRECTOR	232186	
ADMINISTRADOR	236382	

***

OFICINA URBANA C/. DANUS, 2

ANUNCIOS Y SUSCRIPCIONES

221745

programas para hoy

SALA DE ARTE Y ENSAYO

JAIME III (Refrigerado). De 3 a 9'45 - Noche 10'30:

«DIES IRAE», un film de Carl Th. Dreyer; y «CASTILLOS DE CASTILLA», (color). — Mayores 18 años.

CINES DE ESTRENO

ASTORIA (Refrigerado). — Desde las 3:
«WINCHESTER BILL», con Richard Wyler, (color-scope); y «EL CANTOR DE MEXICO», (color - scope).

AVENIDA.— Desde las 3'15. (Refrigerado):
«EL PADRE DE FAMILIA», con Nino Monfredi y Leslie Caron, (eastmancolor); y «MISION ESPECIAL EN CARACAS», (color). — Mayores 18 años.

SALA AUGUSTA. — Desde las 3:
«EL EXTRAVAGANTE DOCTOR DOLITTLE» en TODD-AO, Tex Harrison (Prog. Tol. menores) y complementos cortos.

SALA BORN. — (Refrigerado). — Desde las 3:
«TE ESPERA LA MUERTE, QUERIDA», con Stefania Powers; y «NOVIOS 68», con Arturo Fernández y Gracita Morales. — May. 18 años.

CAPITOL. — Desde las 3'15:
«HACIA LOS GRANDES HORIZONTES» y «BILLY EL NIÑO».

DORADO. — Desde las 3'30:
«ALMA GRANDE», (technicolor); y «LA EDAD DE LA TENTACION».

METROPOLITAN. — (Refrigerado). Desde las 3'15:
«DAME UN POCO DE AMOOOR», Los Bravos, (color); y «RECLUTA CON NIÑO». — Aut. todos los públicos.

ORIENTAL. — Desde las 3—:
«ALMA GRANDE», (technicolor); y «LA EDAD DE LA TENTACION».

TEATRO PRINCIPAL. — Desde las 3'15:
«500 DOLARES VIVO O MUERTE»; y «CIELO AMARILLO».

RIALTO. — Desde las 3'30:
«ALMA GRANDE», (technicolor); y «LA EDAD DE LA TENTACION».

RIVOLI. — (Refrigerado). — Desde las 3'30:
«CRUZADA EN LA MAR», José Rubio, Pathy Shepard, (color); y «UN GATO DEL F.B.I.», Harley Mills, (color). — Aut. todos los públicos

VICTORIA.— Desde las 3'30:
«ALMA GRANDE», (technicolor); y «LA EDAD DE LA TENTACION».

DE REESTRENO

FANTASIO. — Desde las 3:
«EL ULTIMO CUPLE», con Sara Montiel, (color); y «EL PESCADOR DE COPLAS», con Antonio Molina.

HISPANIA. — Desde las 3'15:
«DOC, MANOS DE PLATA», y «TRENZAS DORADAS». — (Aut. todos los públicos)

MODERNO. — Desde las 3'15:
«EL ULTIMO CUPLE», con Sara Montiel, (color); y «EL PESCADOR DE COPLAS», con Antonio Molina.

PROGRAMAS PARA MENORES

AUGUSTA — ASTORIA — DORADO — FANTASIO
HISPANIA — MODERNO — ORIENTAL — RIALTO
RIVOLI — METROPOLITAN

PELOTA NACIONAL

FRONTON BALEAR:
Todos los días, desde las 4'45, sesión contínua: Partidos, quinielas y trío.

SALAS DE FIESTA

- **«BACOMO».** — Cada noche baile a partir de las 21'30 hasta las 4'30.
- **CABALA** (Hotel de la Almudaina). — Todos los días tarde y noche, baile.
- **CASA VALLES.** — Todos los días baile y atracciones
- **CIUDAD JARDIN.**— Baile y atracciones.
- **CORTIJO VISTA VERDE.**— Baile y atracciones.
- **CLUB LATINO.** — Todos los días, baile desde las 22 a las 3 horas.
- **CLUB SALEM.** — Todas las noches baile y atracciones.
- **EL BARCO, Night Club.** — Tarde y noche baile.
- **JARTAN'S.** — Diariamente, baile y atracciones
- **TAGOMAGO.** — Todas las noches baile y atracciones.
- **TITO'S.** — Todas las noches: baile y atracciones.
- **TROCADERO** — Tarde y noche: Baile y atracciones
- **PATIO ANDALUZ del BAR FELIPE** — Todas las noches: Fiesta Flamenca
- **«SAINT TROPEZ».** — Todas las noches, baile a partir de las 22 horas.
- **CHEZ NOUS (Cala Mayor)** — Cada noche baile desde las 22 hasta las 4.
- **EL CAIMAN (San Agustín)** — Todas las noches baile
- **ROSALES.**— Todas las noches: Baile y atracciones.
- **LOS ROMBOS (Ca'n Pastilla)** — Todas las noches baile y atracciones.

M.C.D. 2022

¡BANDIDOS!

Un nuevo título para la «lista de oro» de los mayores films de acción: «¡¡Bandidos!!».

Richard Martin, siempre acertaba al disparar, por eso inutilizaron sus manos. Billy Kane, discípulo aventajado de Richard Martin, al que no supo pagar con otra moneda que la del engaño y la traición. Ricky Shot, aprendió a manejar el revólver porque quiso vengar una afrenta y saldar una traición. Vigoroza, cruel, despiadado, sin escrúpulos. Para él solo contaban dos cosas: la bolsa y el estómago.

Estos son los personajes de «¡¡Bandidos!!», realizada en colorscope, que será estrenada en Sala Rívoli.

Peret y sus Gitanos en Alcudia

Peret, ganador del Primer Premio del Disco del FESTIVAL INTERNACIONAL DE SOPOT en Polonia, pasó fugazmente por nuestra isla para presentarse en una gala en Felanitx.

No quiso dejar Mallorca sin hacer un breve recorrido por los lugares más bellos de la Isla. Acompañado por la Srta. María Lía Coll, Directora de Relaciones Públicas de Riera-Marsá, visitó la Urbanización LAGO MENOR DE ALCUDIA, famosa por sus lagos, canales y Jardín Zoológico. En el Casino Internacional le fue ofrecida una recepción por su propietario don Nicolás Riera-Marsá quien más tarde le llevó en su barco a recorrer la hermosa Bahía de Alcudia.

De regreso hacia el aeropuerto se detuvieron en Formentor.

Peret viajó esta misma tarde para Menorca, al día siguiente Barcelona, luego Suiza e Italia. Según nos ha comentado la Srta. Coll, Peret y sus Gitanos regresarán a Mallorca a principios de Octubre, invitado por el Sr. Riera-Marsá y su familia, sólo para descansar de su agotadora pero triunfal gira.

¡¡¡HASTA MUY PRONTO Y QUE SIGAN LOS EXITOS!!!

SOLFEO y PIANO

CLASES PARTICULARES Y A DOMICILIO

Preparación para todas las asignaturas oficiales.

Telf.: 237215

CLUB MILITAR «ES FORTI»

Verbena del día 7 de Septiembre

Se pone en conocimiento de los señores socios que el próximo día 7 a las 22'30 horas, tendrá lugar una CENA BAILE, con los Conjuntos:

LOS TEQUILAS

y

LOS RAY-TSONS

Los Señores Socios que deseen adquirir tickets para la cena podrán hacerlo, como de costumbre en conserjería.

Los Señores Socios que deseen venir acompañados de personas no socios, deberán adquirir, para estos. los correspondientes tickets de entrada.

SE EXIGIRA TRAJE DE CALLE, CABALLEROS CON AMERICANA, PANTALON Y CORBATA

La Junta Directiva

Lea «BALEARES»

LA CORRIDA DE AYER

Diestros voluntariosos

GRAN TRIUNFO DE «EL CORDOBES» EN SU SEGUNDO TORO

PEDRO BENJUMEA CORTO UNA OREJA Y ANTOÑETE DIO LA VUELTA AL RUEDO

Las reses lidiadas ayer, en la tradicional Corrida de la Prensa, resultaron muy desiguales en todos los aspectos. Nada más lógico si tenemos en cuenta que las hubo de cuatro ganaderías. Los tres primeros eran de la divisa de doña Ana Romero de Carrasco, el cuarto del Marqués de Ruchena, el quinto de Ramos Matías y el sexto del Conde de Mayalde. Los dos primeros fueron mansos, reservones y quedados; el tercero, algo más voluntarioso; cobardón y de pésimo estilo el cuarto; bravo y noble el quinto y anormal el sexto.

Antoñete, en su primero, que parecía iba a dar gran juego en el último tercio, declarándose manso después de banderilleado, estuvo animoso y esforzado, tesonero y valiente, logrando algunos muletazos de gran factura pero el bicho no dio más de sí. Cobró Antonio media delantera descabellando al segundo golpe. Hubo gran ovación a la voluntad y el maestro dio la vuelta al ruedo. Había brindado la muerte de ese toro a su íntimo amigo don Antonio Mezquida.

En su segundo, Antoñete, también demostró grandes deseos de lucimiento, pero tampoco el de Ruchena le dio oportunidad para lograrlo. Mató de una buena estocada, hasta la gamuza, y descabelló al primer golpe. Escuchó una fuerte ovación desde el tercio.

«El Cordobés» también puso voluntad en su primero, pero tuvo que recurrir a su toreo marginal, a sus especiales recursos para animar un poco el ambiente, sin lograr empero nada importante. Mató de dos pinchazos, media y dos descabellos, siendo aplaudido. En su segundo, el mejor de los seis, como ya hemos dicho, Manuel Benítez tuvo oportunidad de realizar toda la gama de su toreo, dando pases para todos los gustos. La primera parte de la faena fue enteramente ortodoxa, o sea de factura clásica, sobresaliendo una serie de naturales extraordinarios. Luego hizo derroche de repertorio personal, siempre muy cerca del astado, provocando gran entusiasmo en la masa. Mató de una entera y un certero descabello, sindole concedidos los máximos trofeos entre el delirio público.

Pedro Benjumea, en su primero, toreó por verónicas y chicuelinas, muy quieto siempre, y con la muleta realizó una excelente faena, dentro de su estilo en todo momento, logrando muletazos emotivos por ambos lados. Hubo una serie de redondos muy suaves y otros por alto de gran aguane, en los que el toro pasaba rozándole la taleguilla. Mató de dos pinchazos y una entera, entrando recto cada vez, siéndole concedida una oreja.

En el que cerró plaza, el más grande de los seis, un toro incierto por sus descompuestas arrancadas, totalmente desconcertante, ya que unas veces parecía cojo, otras burriciego, otras bravo y noble, otras acusando sentido, Pedro estuvo valentísimo con la muleta logrando pases de mérito, exponiendo horrores. Lástima que al entrar a matar le hiciera un extraño el morlaco, por lo que la media estocada quedó trasera y muy ladeada. El voluntarioso diestro escuchó una gran ovación, siendo éste él punto final de la corrida.

La plaza registró tres cuartos de entrada, lo que no es poco si se tiene en cuenta que ayer era día laborable, y que el turismo estaba en parte gastado por la corrida del pasado domingo, ignorando sin duda que ayer, jueves, tenía que torear «El Cordobés». Ya se sabe que el turismo en un noventa por ciento acude a una sola corrida.

Digamos, para terminar, que pese a la gran desigualdad de los toros lidiados, la corrida resultó divertida, gracias a la voluntad de los espadas.

LUNARILLO

ROSALES

RES. 217055

Siempre en IN

Y EL DOMINGO QUE?

ESTE DOMINGO

Mochi

EN TARDE DE JUVENTUD

GOZARA CUANDO LA VEA...
SONREIRA CUANDO LA RECUERDE...
REIRA CUANDO LA CUENTE...

LOS TRIUNFADORES DEL FESTIVAL DE EUROVISION

MANOLO y RAMON

(Dúo Dinámico)

En la fabulosa VERBENA del Sábado

A LAS 10 DE LA NOCHE

EN EL

PUEBLO ESPAÑOL

y además baile con las orquestas

ADAM GROUP

Y

LATIN COMBO

Tablao flamenco con OLGA BAZAN y su BALLET

Mesón del Pollo - Cocina andaluza - Servicio de autobuses

TICKET: 100 PTAS.

M.C.D. 2022

«Pequeños Anuncios»

DOMINGOS Y MARTES: A 2'50 ptas. palabra - Mínimo 10 palabras
MIERCOLES A SABADOS: A 2'- ptas. palabra - Mínimo 10 palabras

Se reciben en: **Agencias de Publicidad** y en Danús, 2 y Paseo Mallorca, 29 y por telfs. 221745, 231177 y *235940-1-2 (3 líneas)

BOLSA INMOBILIARIA

Sección exclusiva para agentes de la **Propiedad Inmobiliaria**

VENDO 13 cuarteradas en Santa Eugenia. Pinar y muy buenas vistas. Precio: 1.300.000 pesetas. Facilidades.

VENDO finca 20 cuarteradas a 6 kms. Palma. Completamente cercada de pared. Compuesta por huerto, almendros y pinar. Casa dueños y colonos, con electricidad. Vistas sobre Palma.

VENDO piso terminado en Francisco Sancho. 4 dormitorios. Baño completo y aseo. Sala comedor. Cocina grande, galería y terraza. Precio 700.000 pesetas. con facilidades.

Oliver mateu
JAIME III, 135 3.º
Teléfono 222046

PISO 1º BLANQUERNA: Nuevo, amueblado, 4 dormitorios, exento 720.000, facilidades. Por traslado. 1º REINA CONSTANZA, nuevo, sin ascensor, 500.000, menos 300.000 hipoteca. 4º AUSIAS MARCH: 350.000, propio inversionistas. 1º BARTOLOME POU, todo exterior, sin ascensor 750.000. ALEIX, Plaza Rastrillo, 9, 2º. 223971 (42)

¡ULTIMA FASE EN VENTA! ENTRADA 150.000. RESTO A 10 AÑOS. Información y venta en el propio edificio: Rubén Darío (esquina Obispo Campins). Portería. (21)

ARENAL, dos apartamentos de lujo, fachada Avenida Nacional, vista panorámica. Vende Fincas JULIA. Jaime II, 44. (18)

ALQUILAMOS PISO, calle General Riera, frente Iglesia del Camp Redó, esquina, 3 dormitorios, 3.000 ptas. Fincas JULIA. Jaime II, 44. (20)

OCASION
En final Héroes de Manacor, vendemos pisos terminados con 3 dormitorios. 75.000 ptas. entrada y 3.000 ptas. mensuales. Precio total: 525.000 Ptas. — Venta sin intereses.
INMOBILIARIA BAUZA.
Avda. General Primo de Rivera, 35.

Fincas

VENDO hotel en Palma, 64 plazas. Tel. 250958. (10)

VENTA DE PISOS
a largos plazos en varias zonas de Palma. Entrada desde 50.000 ptas — Informes: Calle General Ricardo Ortega. 77-B

VENDO LOCAL
52 M2. PARA DESPACHO.
EN PASEO MARITIMO.
EDIFICIO TROPIC.
Informes: **ALTURIS. — Paseo Marítimo,** núm 133, planta baja. — Tel. 237196-7.

Hipotecas

DISPONGO capital, hipotecas diversas cuantías. FINCAS PUJADAS: Baratillo, 10. Teléfono 21-65-32. (11)

HIPOTECAS Y PRESTAMOS con rapidez y economía Beltrán Velázquez, 5 (10)

DISPONGO capital hipotecas, todas cuantías, toda clase fincas rústicas y urbanas, reserva y rapidez. CABRER. Sindicato, 158; 10 a 1. (18)

Solares y Terrenos

VENDO parcela 2.000 m.² a 80 ptas.; Estallenchs. Valls; Arco de la Merced, 7, 1.º (15)

VENDO terreno con árboles frutales y pinar. Propio para edificar casita fin de semana; playa a 4 kms. Precio 140.000 ptas. Teléfono 233425. (24)

VENDO solares entre La Rápita y El Estañol. Teléfono 224500 (10)

VENDO solares en diferentes zonas de Palma y alrededores. Agencia QUETGLAS. Telf. 212603 (13)

VENDO solar en Playa. Teléfono 210492 (10)

VENDO parcela de terreno propia para ser urbanizada en zona cercana a Palma, lindante con el mar y grandes vías de acceso. Informes: Sr. Bennasar Calle Lugo, 4. Palma. (29)

VENDO solar 1 225 m2. Santa Ponsa, 350 ptas. m2. Veracruz. 15 Sometimes. (12)

SOLAR 331 m2 en Son Cotoner, esquina, Legionario Aleixo; estudiaría todas proposiciones venta o cambio apartamento. Informes: Teléfono 254432 Juan Fiol (21)

VENDO parcela 3.500 metros con agua y calle asfaltada, 75 ptas. metro. Francisco Martí Mora 21. (16)

VENDO parcelas: Una 3.500 metros a 75 ptas. metro. 3.500 metros a 25 ptas. metro. 1.000 metros a 40 pesetas metro. Muchas facilidades. Francisco Martí Mora, 21. (27)

Locales

SE ALQUILA LOCAL Travesía General Riera. Informes: Teléfono 25-38-15 (10)

ALQUILO local 260 m2., dos puertas camiones. Padre Vives. 85. Tel 250097 (12)

LOCAL Capitán Cristóbal Real, vendo, 250 m2. aproximadamente. 2 puertas 3x3 ts. para camiones 6.000 pesetas m2., 2 años facilidades. Telf. 213570 - 224111. (22)

VENDO bajos libres, 300 m2. 1.200.000 ptas. Razón: Viñaza, 39, 1º, 1ª. Tel. 227978. (14)

VENDO locales en diferentes zonas de Palma. Agencia QUETGLAS. Telf. 212603. (11)

SE VENDE o se alquila local pequeño en travesía General Riera, apropiado para peluquería, decorado, fuerza motriz y cuarto de baño, al contado 140.000 y a plazos 160.000; 75.000 entrada y resto 2 años Teléfono 254691 (36)

SE ALQUILA local cerca Avenida, 210 m2. 8 puertas, todo instalado para exposiciones. Trato directo con propietario. Telf 255337. (18)

ALQUILO local 125 mts., Arquitecto Bennasar. 19, teléfono, electricidad, agua. Informes: Pons y Gallarza. 47 Telf. 251575 (16)

ALQUILO de 30 a 450 m2. desde 1.750. ALEIX. Plaza Rastrillo, 9, 2º. 223971. (14)

SE ALQUILA local 200 m2. 10.000 ptas. Monterrey, 55. Telf. 260355 (11)

ALQUILAMOS
local instalado, electricidad, electrodomésticos u otro negocio. — Precio interesantísimo. 210 m2. 8 puertas. — Telf. 256497.

Traspasos

SE TRASPASA por no poder atender, tienda de comestibles. Bellet, 8. (11)

POR NO PODER atender traspaso bar-bodega, terraza y vivienda. Tel. 235046. (12)

TRASPASO peluquería moderna- con vivienda. Calle Rafael Rodríguez Méndez, 12 - 1º.

OCASION. Traspaso local muy céntrico 95 m2, alquiler 1.000 ptas. Tel 212102 (12)

TRASPASO comercio céntrico alquiler bajo, informes, calle Pelaires, 101. (10)

TRASPASO tienda Calvo Sotelo, bar Arenal. Informes Guasp. Pl. A. Palmesana 2 Palma (13)

TRASPASO: industria géneros punto (prendas exteriores) en funcionamiento y acreditada. Alquiler local muy barato. Razón: Tel. 211575. (17)

TRASPASO local de 200 m2., con industria de barnizados e instalación para Poliester, o bien el local solamente, situado en calle Nuño Sans, 68 (frente Cine Dorado). Telf. 221536. Sr. Alonso. (31)

SE TRASPASA taller reparaciones Automóviles. Calle Blanquerna, 141. (10)

TRASPASO cafetería centro Arenal, completamente equipada. Alquiler 1.900, precio muy interesante. Facilidades. Informes en exclusiva: R. OLIVER. Sto. Domingo, 18, 1º (mañanas). Teléfono 223204. (24)

«GRAN OPORTUNIDAD»: Traspaso tienda con o sin mercancías. Precio muy interesante. Facilidades. Teléfono 231536. De 9 a 4 tarde. (20)

TRASPASO BAR DON QUIJOTE. Brondo, 7. junto Plaza Pío XII. (11)

SE TRASPASA pensión pleno rendimiento, buenas condiciones. Informes: esta Administración (10)

BAR - comidas traspaso, precio interesante y facilidades. Calle Arquitecto Bennasar, 95. (11)

TRASPASO tienda confección infantil. Telf. 260835. (10)

PELUQUERIA, CARNICERIA, varios locales céntricos. ALEIX. Plaza Rastrillo, 9, 2º. (10)

EL ARENAL. Traspaso negocio cuadros y marcos con taller máquinas, fuerza motriz, teléfono y camioneta. Buen precio, por razones salud. Calle S. Cristóbal, 59 (22)

TRASPASO tienda artículos limpieza y revistas, con vivienda. Razón: esta Administración. (10)

Alquileres

GONFIE
Ofrece sus servicios en Alquileres. — Calle San Miguel 56, 1º, A

APARTAMENTO amueblado cerca playa, con garaje; alquilo por meses, precio especial invierno. GONFIE. San Miguel, 56, 1º, A. (18)

FINCAS RIERA JAUME. Alquiler de pisos, chalets y locales. Conde Sallent, 47. Teléfono 224542 (14)

ALQUILO piso amueblado, confortable, 4 dormitorios. Calle Blanquerna. Fincas ASCORBE. Telf. 211992. (12)

DESEO ALQUILAR HOTEL O PENSION zonas Arenal hasta Paguera. Telefonear al 261876, de 1 a 4 tarde. (17)

DESEO ático de lujo amueblado con calefacción central en Paseo Mallorca, para alquilar, largo tiempo. Telf. 236724, tardes. (18)

ALQUILO apartamento amueblado en Paseo Mallorca. VALENTI. Muntaner, 4 (esquina San Miguel). (12)

ALQUILAMOS toda clase pisos distintas zonas. Fincas Pujadas. Baratillo. 10. Teléfono 216532 (12)

NECESITO piso alquiler con o sin muebles. Fincas Pujadas. Baratillo 10. Teléfono 216532. (13)

ALQUILO piso nuevo zona Capitol. 3 dormitorios. Informarán: Agencia GRAU. San Miguel, 101. (12)

ALQUILO cochera grande o almacén. Calle Jazmín, 17. Rafal. Informes: Teléfono: 221254 ó 253920. (14)

ALQUILO piso amueblado, Vázquez de Mella, 23. Informes: 5º, 2ª. (10)

PARTICULAR: Alquilo, Paseo Marítimo, piso amueblado. Tres dormitorios. Teléfono 232700. (10)

ALQUILO peluquería de señoras equipada con los más modernos aparatos. Informes Telf. 237158

SE ALQUILA piso, 3 habitaciones, en Son Gotleu, amueblado. Razón: Teléfono 221178. (12)

DESEO en alquiler planta baja o chalet sin muebles, hasta 4.000 ptas., en zonas Santa Catalina, Son Españolet o Son Armadans. Razón: Telf. 252082, de 8 a 13. Preguntar Sr. Pons Ferriol (32)

ALQUILO apartamentos amueblados desde 2.500 pesetas. Telf. 225325. (10)

ALQUILO despachos y locales comerciales en Jaime III. Fincas ASCORBE. Teléfono 211992. (12)

INTERESAN para alquilar pisos con o sin muebles. CARDELL. San Felipe Neri, 44, Entlo. Tel. 221937 (15)

ALQUILO 5º piso amueblado junto Avenidas, calle Escuela Graduada, 17. Informes: mismo piso, mañana 10 a 12, tarde 5 a 7. (20)

ALQUILO apartamentos bien amueblados, Ca'n Pastilla. BOVER. Plaza Mayor, 45. (10)

DESEO alquilar apartamento o chalet amueblado, 2 dormitorios, 2.500 - 3.000. Escribir esta Adminstración núm. 55517. (14)

VENDO apartamento, llaves manos, Ca'n Pastilla. BOVER. Plaza Mayor, 45. (10)

PROPIETARIOS. AGENCIA FERNANDEZ ofrece sus servicios. Toda clase de alquileres. Plaza Santa Catalina Thomás. 51 (15)

AGENCIA FERNANDEZ Pisos sin muebles para alquilar. Plaza Santa Catalina Thomás 51 (12)

ALQUILO PISOS 4 dormitorios, Ausias March, principio calle Aragón, Angel Guimerá, Marqués Cenia. ALEIX. Plaza Rastrillo, 9, 2º. 223971 (19)

ALQUILO APARTAMENTOS desde 2.500 pesetas. Agencia Fernández. Plaza Santa Catalina Thomás, 51 (12)

ALQUILO casa amueblada con terraza, sala comedor, dormitorio con dos camas, cocina, cuarto baño. Tres mil pesetas mensuales. Teniente Mulet, 142. Terreno. Telf. 230264. (24)

APARTAMENTO dos habitaciones Son Armadans, 3.500 ptas. Informes: Sr. Romero. Administración BALEARES. (11)

PISO amueblado, estrenar, ascensor. 2 990 ptas. Calle Sureda, 97, 6º. (10)

100 M. PLAYA CALAMAYOR, ALQUILO chalet amueblado 3 dormitorios dobles, 2 terrazas grandes, jardín, garaje, 6.500 ptas. 6 meses mínimo. Telf. 234019. (22)

SE ALQUILA piso Sta. Catalina. Informes: Teléfono 232125 - 230263. (10)

ALQUILO apartamento amueblado, 3.500 Ca'n Pastilla. Paseo Generalísimo, 76, 2º. 224966. (11)

ALQUILO apartamentos amueblados en Palma y Arenal. Informes: Tel. 216781. (10)

ATICO nuevo, amueblado, 3 personas, aseo y baño, panorámico. Soleado. Alquilo, tres mil quinientas. Teléfono 212650 (mañanas).

SE ALQUILA ático, zona Aragón, 2 dormitorios. Informes de 11 a 2 de la mañana. Telf. 230365.

ALQUILO piso amueblado Ca'n Pastilla, 3 habitaciones dobles, baño, aseo, teléfono, terraza, cerca playa, céntrico; de septiembre a junio. Telf 251589, mañanas (22)

CENTRICO apartamento amueblado alquilo. Señoritas - Matrimonio. Teléfono 213177. (10)

ALQUILO apartamento, céntrico, amueblado a matrimonio o señoritas. Teléfono 224392. (10)

HOTELES
SOLICITAMOS CUPOS grandes para 1969 en Hoteles playa. Posibilidad depósitos.
Aceptaríamos ofertas alquiler
INFORMES: *APARTADO 572*

Casas y Pisos

VENDO
PISOS Y ATICOS terminados, tres y cuatro dormitorios en calle Zanoguera (junto Plaza España).
PISOS en construcción. Magnífica vista bahía, amplias terrazas sobre Club Tenis
LOCALES comerciales aptos para cualquier negocio desde 50 a 850 m2
CONSTRUCCIONES
PERELLO
Zanoguera, 14 - 1º.
Teléfono 21-25-40.

VENDO piso 1.º playa Arenal, 1.ª línea, con teléfono, decorado; Informes: Teléfono 225018 (13)

SE ALQUILA piso amueblado. Entrada, comedor, cocina, baño, tres dormitorios y espléndida terraza cara al mar. Informes: Baluarte Berard núm 1001, 2º. (22)

POR AUSENTARME vendo precio coste, apartamentos amueblados en Paseo Marítimo. Tels. 213283-234492. (12)

VENDO casa grande antigua con dos plantas, fuente y jardín, lado pueblo Binisalem. Precio 170.000 pesetas, sin intermediarios. Informes: General Goded, 25. Binisalem. En Palma: Teléfono 261146 de 10 a 12 noche. (32)

VENDO chalet, amueblado, en Colonia de Sant Jordi: 4 dormitorios, gran salón comedor con chimenea, baño y aseo, cochera, terraza y jardín; haciendo esquina. Precio: 1.300.000 Informes: Telf. 250323. (29)

VENDO espléndido apartamento con bonita vista y amueblado en Paseo Mallorca. Fincas ASCORBE. Telf. 211992 (15)

VENDO chalets en Portol, Establiments, Estallenchs y otras zonas. Agencia QUETGLAS. Telf. 212603.

PARTICULAR urge vender primer piso 3 dormitorios, calle Santiago Russiñol. Teléfono 227332. (12)

VENDO directamente primer piso antiguo en Santa Catalina por 225 mil pesetas al contado. Jaime II, 84, 4º (18)

VENDO pisos y áticos calle Alférez Gralla Lladó. 2, 3 y dormitorios. Agencia QUETGLAS. Telf. 212603.

VENDO pisos y áticos calle Ramón Muntaner, desde 150 mil ptas. entrada, llaves en mano. Agencia QUETGLAS Telf. 212603.

SE VENDE piso, cerca Avenidas, exento contribución, 92 m2., 3 habitaciones. 125 mil entrada, 3.000 mes. Informes: calle Concepción, 39, 2º. (20)

VENDO chalet en el Rafal. Informes: calle Naranjo, núm. 23. (10)

APARTAMENTO edificio Torremar, 3 dormitorios. 720 mil ptas. Tel. 231268. (10)

SE VENDE 5º piso céntrico, en calle Dtor. Ferrá, con ascensor, todo decorado y amueblado nuevo, y moderno. 2 habitaciones, sala comedor espaciosa, recibidor, cuarto de baño, cocina con gas ciudad y agua caliente, terraza y distribuidor Vista panorámica y teléfono. Precio 550 000; 175.000 entrada y 3 mil mensuales. Informes: Tel. 254691 (51)

VENDO piso calle Blanquerna, 4 habitaciones, exento, 1er. piso, núm. 228. (12)

VENDO piso terminado, 50.000 entrada y resto a convenir. Telf. 235155. (11)

VENDO pisos en Ca'n Pastilla, primera y segunda línea. Agencia QUETGLAS. Telf. 212603

ALQUILO pequeño apartamento amueblado centro ciudad. Telf. 214723 (10)

VENTA DE PISOS, construcción propia Calle Padre Bartolomé Pou, 100 (10)

POR AUSENTARME vendo piso 4º, 3 dormitorios, sala y comedor. 3 azoteas, sin ascensor. Muy cerca la Lonja. 595 mil ptas. Tel. 222004.

VENDO piso terminado en Santa Catalina. Informes: Tel. 235155 (10)

VENDO piso de 4 habitaciones, travesía General Riera. Sin ascensor desde 525.000. Informes Tel 235155 (15)

VENDO apartamento 3 habitaciones, el Arenal. Entrada 150.000 ptas. resto facilidades. Tel. 235155 (13)

VENTA PISOS Pons y Gallarza, 17 Facilidades (10)

VENDO 2 apartamentos en Ca'n Pastilla. Tel. 250958 (10)

VENDO pisos en Sta. Catalina, Son Cotoner La Soledad y Blanquerna, desde 350.000 ptas., de 3 y 4 habitaciones, entradas desde 50.000 ptas. los hay exentos de contribución y sin ascensor. Informes: Dameto, 33, 2º (junto Plaza Progreso) (38)

COMPRO PISOS y locales terminados, Palma, daré terrenos : efectivo. Teléfono 253366 (10)

¿QUIERE COMPRARSE UN PISO? Dos y tres dormitorios, salón comedor. Cocina con despensa. Muebles Formica. Fregaderos Thor. Gas ciudad. Baño completo y cuarto de aseo. Dos terrazas. Ascensor subida y bajada. Antena colectiva con U.H.F. Agua caliente. ¡TIENEN DE TODO! Y... precios y condiciones de pago interesantes desde 450 mil ptas. VISITENOS. Calle Aragón, 242, piso 1º, puerta 2ª. (59)

ALQUILO piso amueblado en Palma. Informes: Foto DURAN. Sindicato, 20

ALQUILO apartamento amueblado a 6 kms. Palma. Cerca del mar. Informes: Foto DURAN. Sindicato, 20.

VENDO HOTEL
EN PLAYA DE PALMA.
96 PLAZAS.
Informes:
BOVER,
Plaza Mayor, 45,
mañanas.

MAGNIFICOS PISOS
Juan Alcover, 154. — Informes: Obra y FINCAS PALMA. — Plaza Santa Catalina Thomás, 49.
FACILIDADES

CHALET EN CA'S CATALA
SE VENDE
5 HABITACIONES, 2 BAÑOS, ETC.
JARDIN Y BAJADA AL MAR.
PRECIO: 4.500.000 PTAS
TELEFONO: 231622

PISOS DE LUJO EN PROLONGACIÓN DE JAIME III (frente Hotel Jaime I)

4 y 6 habitaciones - Entrega inmediata

VENTA DIRECTA DE CONSTRUCTOR A COMPRADOR

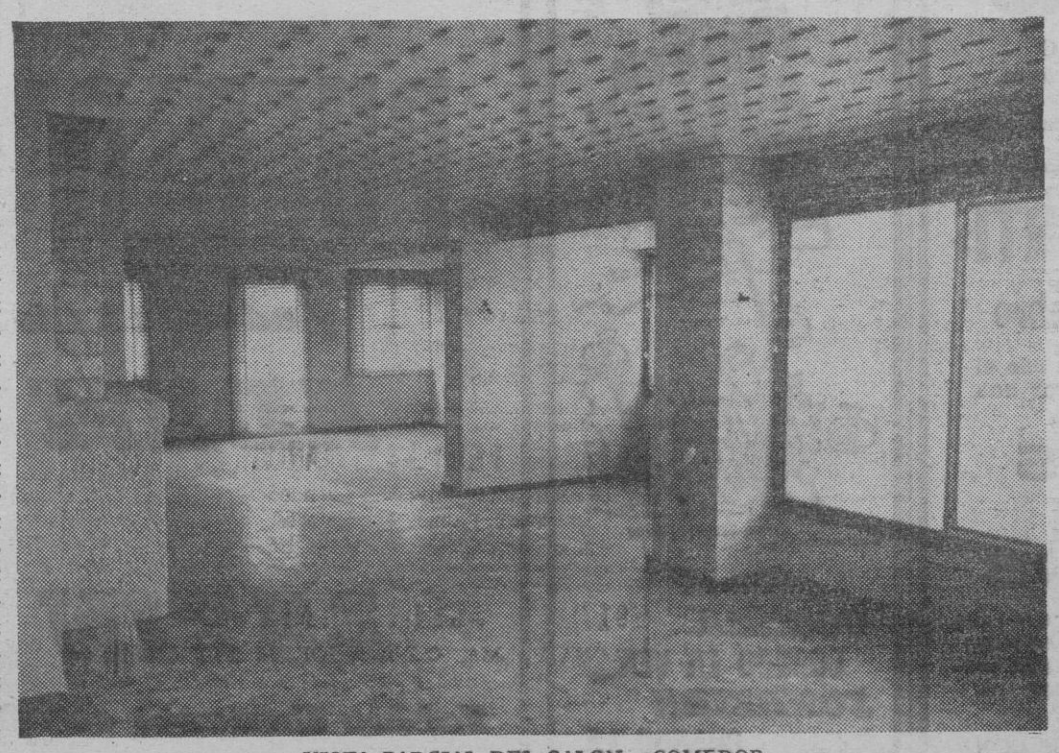

VISTA PARCIAL DEL SALON - COMEDOR

Precios: Desde 1.600.000 (con facilidades)

INFORMES: Señor Fornés, Jaime III, 135 - 4.º (horas de oficina)

M.C.D. 2022

«Pequeños Anuncios»

DOMINGOS Y MARTES: A 2'50 ptas. palabra - Mínimo 10 palabras
MIERCOLES A SABADOS: A 2'- ptas. palabra - Mínimo 10 palabras

Se reciben en: **Agencias de Publicidad** y en Danús, 2 y Paseo Mallorca, 29 y por telfs. 21745, 31177 y*35940-1-2 (3 líneas)

BOLSA INMOBILIARIA

Casas y Pisos

VENDO ATICO, dos dormitorios, sala comedor, baño completo, cocina con muebles formica, gas ciudad, magnífica terraza de 40 m2. con vistas al mar y a la montaña. Precio CONTADO: QUINIENTAS MIL PESETAS. Aragón, 242. (34)

ALQUILO apartamentos al Terreno, 2 habitaciones, baño, calefacción, salón comedor, terraza mucha vista. Parking. Telf. 237435. Dos de Mayo 21 (18)

PISOS TERMINADOS zona Pedro Garau. 4 terminados, puertas Oregón, piso terrazo, decorados, dos terrazas, dos baños dormitorio baño particular. Precio 635.000 pesetas. Entrega llaves 175 mil resto 3.750 mensuales. Intereses incluídos BORRAS, Colegiado. Marqués Fuensanta, 18, 1º. C. Teléfono 217840.

PISO. Amueblado, cinco camas. Comedor, cocina, baño, lavadero. Ascensor. Informan: Pedro Alcántara Peña, 24, 1º. Sr. Romero. (16)

VENDO apartamento San Agustín, junto Calvo Sotelo. BOVER. Plaza Mayor, 45. (11)

PISOS Y ATICOS
Zona Instituto, Hacienda y Avenidas.
Terminados y en construcción.
3 y 4 dormitorios
INFORMES: ARAGON, 20.

BOLSA DEL MOTOR

Motocicletas

VENDO moto Lambretta tipo LI, con o sin sidecar, a toda prueba. Telf. 211720, de 6'30 a 8 tardes (20)

Automóviles

PROCEDENTES DE CAMBIOS SE VENDEN

Modelo	Matrícula
SEAT-600	M-341.240
SEAT-600	PM-40.082
SEAT-600	PM-50.673
SEAT-600	PM-51.417
SEAT-600	PM-54.537
VOLKSWAG.	M-157.267
CITROEN	PM-82.275
CITROEN	M-386.590
DAUPHINE	PM-35.662
DAUPHINE	PM-42.566
DAUPHINE	PM-43.226
DAUPHINE	PM-45.437
ONDINE	PM-63.783
ONDINE	PM-64.519
ONDINE	PM-70.667
GORDINI	PM-67.940
GORDINI	PM-70.219
GORDINI	PM-74.086
GORDINI	PM-74.880
GORDINI	PM-75.035

RENAULT
Avda. A. ROSSELLO, 79

PROCEDENTES DE CAMBIO
SE VENDEN:

SEAT 600	PM-57.956
SEAT 600	PM-40.850
SEAT 850	B-500.950
SEAT 1.400-A	PM-20.804
SEAT 1.500	M-438.112

DARDER
FIAT — SEAT
Rosselló y Cazador, 44.

comercial mallorca, s.a.

COMPRA VENTA Automóviles, autocares y camiones. Representantes de Automóviles: Volvo y Triumph. Autocares y camiones Volvo y Karpetan. Furgoneta Siata. Motocarros Trimak, Dumper Ausa. Vean nuestra exposición de vehículos nuevos y seminuevos. COMERCIAL MALLORCA, Pascual Ribot, 62, 64.

TAPICE SU COCHE por el precio de fundas, rendirá y economizará. Es una oferta de FORMAX. Costa y Llobera, 80. (20)

GARAJE LA ISLA, cambia su coche usado por cualquier modelo Seat nuevo, entrada mínima, y máximas facilidades, entrega inmediata, calle Patronato Obrero, 59. (23)

COMPRO coches en buen estado, al contado. Alférez Quetglas Ferrer, 28. (Camp Redó). Tel. 252257. (15)

AUTO-CARBURADOR SERVICIO. Buñola, 27. Teléfono 256418. (10)

GARAU AUTOMOVILES
En venta. Coches usados todas marcas. 24 meses plazo. Eusebio Estada, 126. Teléfono 252170. (14)

VENDEMOS industria vehículos alquiler, Vespas y Seats 600; ó traspaso local. Menéndez Pelayo, 19 (El Terreno). Tel. 235732. (17)

COMPRA VENTA coches GARAJE ESPAÑOL. Aragón, 59. Tel 211619 (10)

OCASION, vendo, facilidades, Seat 600 y 600 D; Dauphine; Gordini; 850; Simca 1.000; 1.500; 1.400 C; Opel Rekord y Goggomobil. Honderos, 51. (20)

TRIUMPH deportivo, vendo por ausentarme. Tel. 215439 (10)

MOSA BARREIROS, vende procedentes de cambio coches de todas marcas y modelos. Baratísimos; facilidades. Mosa Barreiros, carretera Inca, km. 2. Teléfono 226543.

COMPRO Seat 1400 C; 850; 600 D; y R-8, pago al contado. C/. Patronato Obrero, 59. (14)

VENDO 600; Chevrolet 9 plazas; Ondine; Camioneta Citroen; 1.400 C.; 1.400 motor Barreiros; Volkswagen; Mercedes 180; 4-4; 600 comercial; Jeep gas-oil. Todos muy baratos. Francisco Martí Mora, 21. (28)

VENDO Seat 1.500 en muy buen estado; Seat 1.400-C; 1.400 normal y Seat 600; Renault 4-L furgón; varios Citroens muy antiguos descapotables; Ford Anglia muy barato en muy buen estado. Informes: Garaje JAIME. H. Manacor. 249. (36)

SEAT 600 impecable. Automóviles PONS. Aragón, 52. (10)

EXTRANJERO. Vendo Seat 600 por ausentarme. Padre Bartolomé Pou, 4, Atico, I. Escalera derecha. (14)

COMPRO al contado, coches en buen estado. Automóviles PONS. Aragón, 52. (11)

DE PARTICULAR A PARTICULAR se vende Seat 600. Llamar al 231849 - 234944. Calle Obispo Campins, 36, 1º, A. Edificio Ruben Darío. (21)

GARAJE COMERCIAL LAS COLUMNAS. Plaza García Orell, 19. «Plaza Columnas» VENDE: Jeep Willys-Viasa tracción única y doble con reductora, motor Perkins 17 HP. varios modelos, estrenar; Seats 1.400-C; 1.500; Ondines; Camioneta DKW, motor Mercedes. Jeep tipo guerra, gas-oil. Cambios - Facilidades.

VENDO 850; Seat 600 D; Seat 600 normal muy nuevo; R-8; 1.500; Seat 600 tipo furgoneta y Dauphine. Cambio y facilidades. Alférez Quetglas Ferrer 28. (Camp Radó). Tel. 252257. (28)

VENDO 600 D, precio de ocasión y Lambretta 150. Verlo en Padre Vives, 55. (13)

VENDO Seat 1.500 como nuevo. Calle Patronato Obrero, 59. (10)

VENDO varios coches baratísimos. Francisco Martí Mora, 21. (10)

DAUPHINE impecable. Automóviles PONS. Aragón, 52. (10)

VENDO Seat 600. Nuño Sanz, 11. Garaje Alemany. (10)

CAMBIO 600-D por Montesa 175 sport. Telf. 221145. (10)

VENDO Seiscientos o Renault capilla. Alférez Oleza Gual, 29. Peralta. (10)

GARAJE SEGUI. Alquilen coches 300 ptas. diarias; más de 14 días 150 ptas. Vendo coches admitiendo cambio. Máximas facilidades, mínima entrada. Duquesa de la Victoria, 35. Palma. Avenida Los Pinos, 64, Ca'n Pastilla; calle Miramar, 16, Arenal. Teléfono 260252. (38)

VENDO R-8 Gordini, único en Mallorca. Informes: Calle Andrés Feliu, 141, garaje. (12)

VENDO BMW 1.500 como nuevo. Calle Patronato Obrero, 59. (10)

OCASION: Particular vende 600 D impecable. Razón: Cisne, 6. Tel 214919. Sr. Azorín. (12)

BOLSA DE TRABAJO

LAS EMPRESAS están obligadas a solicitar de las Oficinas de Colocación los trabajadores que necesiten, los que a su vez tendrán obligación de inscribirse como parados cuando hayan de solicitar tal ocupación (Art. 3.º Ley de 10-2-1943) Las infracciones serán castigadas con multas de 1.000 pesetas. PARA LA PUBLICACION DE ANUNCIOS LABORALES ES INDISPENSABLE EL VISAJE DE LA OFICINA DE COLOCACION

Desean Trabajo

SEÑORITA holandesa desea trabajar en Mallorca, hablando inglés y alemán. Ofertas: A. KAAL. Greebbestraat 32 - Amersfoort. HOLANDA. (17)

(162) SE OFRECE matrimonio; marido chófer y jardinero y ella trabajos caseros. Para informes: Teléfono 212727, de 3 a 5 tarde. (20)

(156) ADMINISTRATIVO sabiendo inglés y mecanografía. Escribir: Calle Venerable Juan Alcina, 1. Son Gotleu, puerta 4. Paulino Pérez. (16)

(156) ENFERMERO español, cualificado en Londres, desearía trabajar en clínica u hospital. Calle Venerable Juan Alcina 1 Son Gotleu, puerta 4. Paulino Pérez.

(163) SE OFRECE contable mallorquín, especializado y con experiencia en hostelería. Escribir al número 5899 de esta Administración. (10)

SU CONTABILIDAD al día en OYCEC. Telf. 210327. San Felio, 19. (11)

Ofrecen Empleo

(907) DIRECTORES DE SUCURSAL en Manacor, Felanitx, Sóller, Santanyí y Lluchmayor, seleccionamos exclusivamente entre residentes en las citadas localidades. Solicite información en LE PHENIX, Arco de la Merced, 7, 2º Palma de Mallorca (33)

(908) HOTEL PAX MAGALLUF, necesita ayudante y aprendiz comedor. Asegurado. 6.000 y 4.000. Alojamiento y manutención. (15)

(905) SE NECESITAN botones, inútil sin referencias. HOTEL COMODORO. Palma Nova.

(746) SE NECESITAN planchistas, DARDER FIAT - SEAT. c/. Rosselló y Cazador, 44. Palma de Mallorca. (14)

(812) PRECISO agentes venta en toda la provincia. Distribuciones GAYA. Minador Vulcano. 18. Palma. (13)

(720) INDUSTRIAS METALICAS DE MALLORCA. Se precisan cerrajeros carpintería metálica en hierro y aluminio. Oficiales de primera. Urbanización Ca's Capitá. Carretera Inca. Kilómetro 6'800. (23)

(708) SE NECESITA señorita cajera en CAFETERIAS KAIS. Plaza de la Reina. Informes: Soledad. 20. Teléfono 215372.

(370) SE NECESITAN ayudantes y aprendices de cafetería. Informes: Cafeterías Isleñas, Soledad, 20 (12)

(757) HOTEL ALMENDROS, Ca'n Pastilla, necesita mujeres para limpieza y lavandería. (10)

(909) PRECISA media oficiala peluquera que sepa manicura. Antonio Frontera, 43, 1º. (11)

(907) RESIDENTES en Manacor, Felanitx, Sóller, Santanyí y Lluchmayor, seleccionamos DIRECTOR DE SUCURSAL de la Compañía Internacional de Seguros LE PHENIX, calle Arco de de la Merced, 7, 2º. Palma de Mallorca. (30)

(907) UNA OPORTUNIDAD PARA LOS MEJORES, seleccionamos, exclusivamente entre residentes en Manacor, Felanitx, Sóller, Santanyí y Lluchmayor DIRECTORES DE SUCURSAL Compañía Internacional de Seguros LE PHENIX, calle Arco de la Merced, 7, 2º. Palma de Mallorca. Teléfono 210437. (37)

(885) SE NECESITA una mujer para limpieza, fija. Informes: Telf. 217728. (10)

(853) SE NECESITAN muchachas para trabajar en fábrica de cadenas. Zavellá, 23

(899) PELUQUERIA SEÑORAS, necesita media oficiala adelantada. Aragón, 221-1º. Teléf. 222357. (11)

(877) NECESITASE hombre, preferible albañil retirado, para trabajar, cuidar, vivir si prefiere en finca Son Roca. Colón, 14. Tel. 211983. (18)

(878) SEÑORITA MECANOGRAFA con predisposición para secretaria; precisa oficina de ingeniería. Dirigirse por escrito a Sr. Ruiz. Fray Luis de León, 10, entresuelo, B. Se ruega escribir a mano. (28)

(892) PELUQUERIA PILI, necesita aprendiza. Calvo Sotelo, 680. (10)

(886) PELUQUERIA «MAGDA» en Cala Mayor, necesita oficiala. Telf. 233866. (10)

(286) MATRIMONIO sin hijos, muy buena casa. Desea sirvienta con conocimientos de cocina. Inútil sin buenas referencias. Jaime II, 83. (19)

(883) URGE oficial encargado para peluquería caballeros. Buen sueldo. Alto Salón TOLO. Calle Beatriz de Pinós, 1. (16)

(881) PENSION en Son Armadans necesita camarera y mujer limpieza. Calle Luis Fábregas, 8 (13)

(830) SE PRECISA muchacho joven experto en charcutería. Buena retribución. Informes: Ausias March, 67-71 (14)

(897) MODAS MIMOSA, necesita oficiales y una aprendiza. Informes: Santo Domingo, 39. (12)

(870) PELUQUERIA de Caballeros MARTORELL, necesita oficial. Sindicato, 160. (10)

(773) SE NECESITA un planchista y un mecánico para coches. Estarán bien retribuídos. Informes: Calle Joaquín María Bover, 63. (18)

(822) SE PRECISA mozo para oficina, inútil presentarse sin cultura y buenas referencias. Costa y Llobera, 46.

(829) SASTRERIA BOSTON. Se necesitan pleceras y pantaloneras, trabajo fino. Presentar muestras. Sindicato, 161. (13)

(893) SE NECESITAN ayudantas de dependientas y aprendizas. Informes: La Casa del Hierro. Calle Victoria, 24. (15)

(797) FASHION HUOSE wants energic ladies for sales promotion Good financial conditions. Necessary knowledge of escandinavian languages. Solicitation awarted from 9 to 10 at P.A.S.E.T. Berengario de Tornamira, 23. 2º. Palma. (30)

REPRESENTANTE precisase para importante Firma Maquinaria Carreteras y Edificación. Muy introducido y activo. Magníficos ingresos. Apartado 50.542 Madrid. (18)

(918) NECESITO Agente de ventas. Buen asunto. Esteban, 26. Vivero

(915) MUJER de limpieza y pinche de cocina, necesita hotel 1ª abierto todo el año Calvo Sotelo, 675. Teléfono 230544. (19)

(912) URGE corredor plaza artículos para peluquerías. Informes: Reina María Cristina núm. 60, de 8 a 10 noche. (17)

(916) SE PRECISA señorita para oficina. Indispensable mecanografía. J. Anselmo Clavé, 14, 1º. Tel. 210241. (14)

(920) NECESITAMOS Vendedores. Sueldo inicial inmediato 8.000 mensuales. Asunto fácil. Sólo tardes. Teléfono 235006. Tardes. (15)

(153) CONTABLE dispongo horas tardes para llevar contabilidades. Llamar Teléfono 217621. (10)

(904) SEÑORA O SEÑORITA
de 28 a 40 años, francés - inglés, se necesita para regentar comercio de lujo todo el año. Escribir esta Administración núm. 904.

(848) SE NECESITA
OFICIAL PRIMERA BOBINADOR.
«ELECTRA UNIVERSAL»
Calle Jerónimo Rosselló, núm. 74. Palma.

(851) PERSONA CON AMPLIOS CONOCIMIENTOS
de francés e inglés, experiencia en asuntos oficina, responsabilidad se necesita. — Escribir al número 21.046 de esta Administración incluyendo curriculum vitae.

(C51) PERSONA HABLANDO INGLES
Se necesita, amplios conocimientos de BOOKINGS y control hotelero. Carnet de conducir. Preferible con vehículo propio. Empleo estable y de porvenir. — Escribir al número 21.046 de esta Administración, incluyendo curriculum vitae.

884-JOVEN DINAMICO CON AMBICION
Precisamos para especializar en la venta de Cajas Registradoras.
EXIGIMOS:
Servicio militar cumplido
Máximo 30 años
Buena presencia
Facilidad de palabra
Espíritu de superación
OFRECEMOS:
Curso de especialización
Cargo atrayente
Trabajo en equipo
Ingresos iniciales de 10.000, 12.000, 15.000 ptas. mensuales y más, según aptitudes.
Dirigirse a GISPERT, S. A. Aragón, 51. Palma.
Mañanas, de 9 a 11 y tardes, de 7 a 8.

(902) ASPIRANTES Y AUXILIARES ADMINISTRATIVOS
Precisamos con conocimientos contabilidad y mecanografía.
Presentarse:
Eusebio Estada, núm. 267, de 4 a 6.
(Departamento Personal)

(922) PARA BOUTIQUE
PRECISAMOS SEÑORITA.
TRATO EXQUISITO Y BUENA PRESENCIA.
Telf. 224200 - 227447 — (Sr. SALOM)

(914) PRIMERA MARCA
en detergentes, necesita vendedores-as en Plaza Palma. Presentarse en:
Gmo. Massot, 89. De 9h. a 1h. mañana.

(917) AGENTE VENTAS
ZONA PALMA, CONOCEDOR MATERIAL ELECTRICO.
Margarita Caimari, 9.

Lea «BALEARES»

DIARIO **Baleares**
ANUNCIOS ECONOMICOS
SE RECIBEN POR TELEFONO SIN RECARGO
221745
* MAÑANAS DE 9 A 12'30 HORAS
TARDES DE 17 A 18'30 "

OTRAS SECCIONES

Enseñanzas

ACADEMIA nueva de idiomas inglés, alemán, francés, español. Calvo Sotelo 274, tardes Tel 231556, mañanas (15)

FRANCES, apréndalo rápidamente con señora nativa. Telf. 254815 (10)

CENTRO ESTUDIOS INGLES Profesorado nativo Avenida Alejandro Rosselló, 84, B

LECCIONES en Inglés, conversación doy a personas con conocimiento del idioma. BLICH. Pto. Pollensa. Edificio Tonia, 3º, B. (18)

TAQUIGRAFIA Colegio - Academia ANTENA. Calle San Felipe Neri, 44, 2º. Teléfono 222687. (12)

ATENCION PELUQUERAS
Academia SOLRIZA, S. A.
ENSEÑANZA COMPLETA Y RAPIDA A CARGO DE PERSONAL TECNICO DE LA FIRMA
AVDA. ALEJANDRO ROSSELLO, Nº 17.

SE NECESITA Peluquero o Peluquera competente para Profesor de Academia
ESCRIBIR AL NUMERO 5968, DE ESTA ADMINISTRACION, CON DATOS PERSONALES.

Pérdidas

EXTRAVIADA pulsera de oro con inscripción de nombre ANTONIO. Informes: San Pedro, 17, 4º. (12)

EXTRAVIADA pequeña perrita atiende por POLINA. Gratificaremos informes, Telf. 226283 (10)

EXTRAVIADO gato Siamés. Gratificaré con mil ptas. Yate «SENANG». Club Náutico Palma. (12)

EXTRAVIADO perro mediano, color canela con manchas de pintura verde. Se gratificará devolución. Calle Cima, núm. 20, piso 1º. Teléfono 231687. (22)

OLVIDADA máquina fotográfica en mesa exterior del Bar Bosch, Plaza Pío XII, 17, sábado día 31 agosto, 4 tarde. Suplico su devolución o como mínimo el rollo, por ser recuerdo de mis vacaciones. Antonio Chapatte, Camp. 55, principal, 1ª. Barcelona-6. (41)

DESAPARECIDA VESPA 150
COLOR BLANCO. — PM. - 74.192.
GRATIFICARE
TELF. 85 — PAGUERA

Fotografía

SE VENDE máquina cine, 35 mm. Razón: S. V. Calle Santa Cilia, 11, 4º, Drcha. (15)

Radio y TV

MONTAMOS HOY MISMO su antena U.H.F. Garantizada. 750 ptas. Tel. 222565. (11)

INSTALACION antenas y adaptación UHF, en el día incluso festivos. Teléfono 21-31-67. (12)

TELE-ESTADIO, reparaciones televisión a domicilio. Francisco Martí Mora. 80. Telf. 237225. (12)

REPARACIONES T.V., servicio permanente a domicilio por técnicos especializados. Telf. 213167 (10)

REPARACIONES TV, garantizadas. Demetrio Jorge Peña, Plaza Arzobispo Miralles, 27. Tel. 216550. (10)

INSTALACIONES T.V., F.M., UHF. Garantizadas. Plaza Arzobispo Miralles, núm. 27. Telf 216550 (10)

M.C.D. 2022

«Pequeños Anuncios»

DOMINGOS Y MARTES: A 2'50 ptas. palabra - Mínimo 10 palabras
MIERCOLES A SABADOS: A 2'- ptas. palabra - Mínimo 10 palabras

Se reciben en: **Agencias de Publicidad** y en Danús, 2 y Paseo Mallorca, 29 y por telfs. 221745, 231177 y *235940-1-2 (3 líneas)

OTRAS SECCIONES

Hospedajes

SE ALQUILAN 3 habitaciones caballeros. sólo dormir informes: calle Capitán Vila núm 30-2o-3a Sólo mañanas (17

ALQUILO habitación Gater. 9. (Travesía San Miguel). (10)

HABITACION confort, agua caliente. Telf 255306

HABITACIONES económicas con derecho a cocina y sin cocina. Aragón 223

ALQUILO habitación matrimonio, derecho cocina San Miguel, 121 2o Da (10)

ALQUILO habitación individual para chicos. Informes: Telf. 212720

SEÑORITAS: apartamento nuevo, habitaciones independientes soleado terrazas, baño, mujer limpieza Capitán Vila. 30. 5o. 3a, de 4'30 a 9 (17)

HABITACION pensión completa 600 ptas semana Monserrat. 40 (10)

SE ALQUILA habitación para chico, trato familiar. Calle La Palma, 1, 1o (12)

HABITACION confort, cena, desayunos. Capitán Vila, 37, 3o, C. Tardes (10)

OFREZCO habitación con derecho a cocina, matrimonio. Gral. Ricardo Ortega, 131, 4o, 2a (13)

SE ALQUILA habitación señorita, derecho cocina' cerca Apuntadores. Tel. 216737 (10)

Música

VENDO amplificador - mezclador Binson 40 W. de voces. 20 000 posible facilidades GONZALEZ Pico de Cebollera, 5 bajo. 3a. De 9 a 11 mañanas (23)

SE OFRECE saxo tenor, con carnet Informes: Vidriería, 4 (10)

GANGA: Micro italiano Geloso con jirafa y pie Zanoguera, 14, 1o. (11)

Nautica

JOANSA Motores Marinos «Volvo Penta» Cruceros «Coronet» «EPE» «La Raya» «Plaivisa» y «Orosco» Capitán Salom 15. Teléfono 253333 (18)

BARNIZ DURAKOTA especial para embarcaciones 25 % descuento Pinturas Ben-dix Mariano Aguiló 54 (13)

comercial mallorca, s.a.

DE NUESTRAS REPRESENTADAS: TROJAN de 31' dos motores. SLIKKRAFT de 16' Todos los modelos OROZCO Y GLASTRON Botes hinchables y Chinchorros. Motores Gummins, Diesel, Mercury. fuera borda e intra-borda todas potencias. COMERCIAL MALLORCA. Pascual Ribot, 62-64. (37)

VENDO lancha «DARDO INERGA» 4'5 metros con Johnson 20 y todos los accesorios, como nuevo, motor usado 20 horas, matrícula española ocasión. 80.000 ptas. Sr. Hulme. Hotel Fornells. Paguera. (29)

VENDO LANCHA «Marvic». 18 palmos. motor Johnson. 20 HP o cambio por coche Teléfono 25-40 47 (15)

BARDER, Carretera de Sóller Motores Johnson Servicio Oficial Embarcaciones GLASTRON FLETCHER CARLSON. ZODIAC INERGA. Botes POLIMAT 16)

COMPRO embarcación. Pago con solar Telf. 210492. (10)

VENDO balandro 6 mtrs., 2 literas, motor nuevo fuera-borda Chrysler 9.9 HP completamente equipado, por 160.000 ptas. o cambiaría con lancha de motor. Teléfono 233155 después 22.00 horas.

VENDO lancha 8 metros, dos motores. Teléfonos 225826 y 260782. (10)

Ventas

NINGUN artículo usado podrá venderse según lo dispuesto en la legislación vigente, a mayor precio del 80 ocr 100 señalado en la tasa

VENDO piso con garaje. exento, tres dormitorios, baño y aseo. Facilidades Pablo Piferrer. 37. 1o 1a Mañanas (17)

GRAN SURTIDO de puertas ventanas. persianas cocheras puertas castellanas y prefabricados carpintería en general Almacenes SANZ Pedro II, 72 (18)

SE VENDEN perritas BOXER carretera de Palma a Esporlas por la Esgiayeta, finca Ca'n Miret. frente Son Quint. (18)

VENDO magnífica peluquería señoras, buena situación, lujosa, grande, moderna Telf. 236584. Sr. Lucas. (13)

COLMADO buena clientela, buena situación Vendo, facilidades. Tel. 254168-256010 (10)

OFREZCO desde un 15 % hasta el 20 % sobre letras procedentes de plazos. Ultimas partidas Teléfono: 224222

COMPRO y VENDO puertas usadas y nuevas. Plaza Pedro Garau, 39 (11)

VENDO Fresadoras usadas, calle Beatriz de Pinós, 21 Palma. (10)

VENDO

HERMOSISIMO HOTEL EN PALMA NOVA 55 PLAZAS. — DOS MILLONES ENTRADA RESTO 7 AÑOS.
TELEFONO: 250958

SE VENDE

BONITO PEQUEÑO CABALLO CON CABRIOLET PARA NIÑOS.
TELEFONO: 214162.

PERRO CANICHE HOLANDES

pequeño, pura raza blanca, vendo. Bueno para la cría. — Calle Teniente Mulet, 68, interior, izquierda. — El Terreno Horas visita: De 3 a 6 tarde.

Compras

COMPRO puertas muebles y trastos viejos Alfarería, 9 Telf 215747 y 225194 (12)

Varios

SE OFRECE colocador carpintero y otros trabajos. Casa Pepe. San Magín. Teléfono 230034. (13)

REPRESENTANTES de Tejidos. Venta particulares. Necesita TEJIDOS ANCARGLAN. Apartado 249. TARRASA. (11)

ACEPTARIA representación para Baleares firma importante. Dispongo en Palma, local espacioso y céntrico para exposición y venta, medio locomoción. Escribir: J. A. J Viñaza, 40, 2o Palma de Mallorca. Teléfono 231476. (31)

LAMPISTA, reparaciones. Teléfono 255636 (10)

PINTOR económico. Faserit, temple en mates y plástico y papel lavable Teléfono 221077.

LAMPISTA, reparaciones. Teléfono 227057 (10)

TAPICERO trabajos a domicilio, tresillos, fundas, cortinajes. Razón: Tel. 223279

NECESITO joven buena presencia, dinámico, para auto-venta ramo alimentación, carnet segunda, buen asunto, sueldo, comisión, seguro .Escriban referencias al Apartado 368 Palma Se dará contestación a todas las cartas recibidas. Rogamos incluyan una fotografía carnet. (36)

BLANQUEO y pinturas ABRINES. Dámaso Calvet, 20. 1o. 2a Tel 234325 (10)

MALETAS, arreglamos maletas, cambiamos cerraduras. Fábrica maletas Bosch, 8. Tel 217715 (11)

INVERSION de capitales; fondos mobiliarios. Consultar: Sr TORRENS Teléfono 21-32 02 (10)

SE REPARAN toda clase de persianas graduables, en Comercial MORRO: Archiduque Luis Salvador, 118. Tels.: 25-32-59 — 25-69-85. (17)

PAGUE con facilidades, su antena de U.H.F por 800 ptas Telf 215348 (12)

TOCADISCOS con nucha, pilarines eléctricos, servicio técnico y alquiler a Automatodo, al mejor servicio técnico. Teléfono 251710. (17)

BARNIZADOS todas clases se realizan y a domicilio. Teléfono 226235 (10)

BARNIZADOS ANGUITA DOLS, contratista obras y carpintero para barnizar puertas. Calle Manos, 92 Telf 237311 (15)

LE AJUSTAMOS a la moda actual su traje usado, entregas rápidas. Tel 217876. Paseo Generalísimo. 76-1o. SASTRERIA MARQUES (19)

TRABAJOS IMPRENTA URGENTES, 24 horas Tarjetas visita y comerciales, 4 horas IMPRENTA ANTORCHA; Zavellá 21 Teléfono 227357 (17)

MUEBLES cocina Formica a medida. Marcos, puertas, persianas. Carpintería VIDAL. Calle Regalo 14

PINTORES y blanqueadores, con cepillo Teléf 227011. (10)

PROPIETARIOS. CONTRATISTAS. Empresa de pintura y decoración efectúa trabajos económicos, rapidez y seriedad Especialidad en pinturas lavables. Telf 227237 (19)

INSTITUTO NEFER Sección masculina y femenina, masajes, saunas, baño-espuma, etc. por masajistas tituladas. Calle Elcano 15-17. Telf 230697 (20)

FONTANERO: reparaciones e instalaciones sanitarias. Teléfono 223313 (10)

CRISTALERAS, escaparates su limpieza y conservación. El Brillo Balear Tl 250057

LIMPIEZA OFICINAS y su conservación confíela al Brillo Balear Pida presupuesto: Tel 250057 (13)

CONSTRUCCIONES, reformas, trabajos rápidos, presupuestos. Telf. 223657. (10)

puerto

Ayer, «lleno» en los muelles de Poniente

Más trasatlánticos para los próximos días

Entre ellos: «Rafaello», «Iberia», e «Independence»

Interesante fue el número de buques llegados ayer a Palma —17 en total— y con bastante variedad en el capítulo de mercancías desembarcadas. Entre otros llegaron los buques tanque de Campsa «Campogenil» y «Campas», que vinieron con sendos lotes de combustible. También el mismo día llegó el «Cemenmar 1», que desde San Carlos vino con cemento.

Por lo demás, los restantes buques llegados lo hicieron con sendas partidas de carga general levantadas en puertos españoles.

Hasta ayer por la tarde, y para los próximos días, pocos son los buques esperados. Además de toda esa serie de cargueros que realizan sus travesías entre los puertos próximos al nuestro, son esperados también tres o cuatro trasatlánticos de los que luego nos ocuparemos.

ENTRADAS

Los buques llegados ayer a Palma fueron los siguientes: «Campogenil», desde Tarragona con combustible. «Campas», desde Cádiz también con combustible. «Carmania» inglés, desde Tánger con turistas en crucero de placer. «Cemenmar 1», de San Carlos con cemento. «Cristina Furme» de Tarragona con carga general. «Ciudad de Teruel», desde Mahón con pasaje y carga general. «Ciudad de Algeciras», desde Ibiza con carga general. «Ciudad de Compostela», llegado de Barcelona con carga general. «Ciudad de Granada», de Valencia con pasaje y carga general. «Cala Morlanda», desde Barcelona con carga general. «Maestrín», desde Valencia con carga general. «Virgen de Llull», desde Alicante con carga general. «Masiques», desde Tarragona con carga general. «Playa Real», desde Barcelona con carga general. «Nuevo Corazón», desde Sóller con carga general.

COMPLETO

Ayer por la tarde, como todos los jueves, los muelles de Peraires presentaban un «lleno total». El motivo no es otro que este día coinciden en puerto todos los buques correo de la Trasmediterránea que realizan las travesías que nos unen con la península y el resto de las islas hermanas.

Y otro tanto ocurría en el Dique del Oeste. Allí, además del trasatlántico inglés «Carmania», todas las dependencias estaban ocupadas por buques, tanto comerciales como de guerra.

PASO DE TRASATLANTICOS

Como estaba anunciado, ayer por la mañana continuó el incesante desfile trasatlántico. La escala de la jornada correspondió al paquebote «Carmania», que vino desde Tánger con un importante número de cruceristas que están realizando un viaje de recreo que discurre, principalmente, por el Mediterráneo.

El paquebote quedó, durante el tiempo que duró su visita a la isla, en los muelles del Dique del Oeste, junto a la Estación Marítima, en donde los turistas bajaron a tierra para subir después a los autocares que les habrían de acompañar a visitar algunos rincones de nuestra roqueta.

MAS AMERICANOS

Además de la escuadrilla de dragaminas y el gigantesto transporte llegados días atrás, ahora, en los muelles de Poniente, permanece otro buque de la Armada de los Estados Unidos, el «J. P. Kennedy, Jr». El buque, nos dijeron, permanecerá en Palma por espacio de un par de días.

MAS TRASATLANTICOS

Para los próximos días son esperados varios trasatlánticos que llegarán en visita turística. Para el día nueve, lunes, la escala corresponderá al inglés «Iberia», que vendrá desde Malte teniendo anunciada su hora de atraque a los muelles palmesanos para las ocho de la mañana. Estará en la isla hasta las siete horas del día siguiente que de nuevo zarpará para proseguir con su crucero.

Para el domingo, amén del tradicional «Hermes», que nos visita todas las semanas, está también anunciada la escala del norteamericano «Independence», de la American Export Lines.

«RAFAELLO»

Mañana es esperado uno de los buques más suntuosos que en la actualidad cruzan los mares. Nos referimos al fabuloso paquebote italiano «Rafaello», de la Compañía Italia de Navegación, gemelo del «Michelangelo».

El «Rafaello», al igual que su gemelo, ha estado ya otras muchas veces en Palma. El buque llegará desde Gibraltar y después de estar en Palma por espacio de unas horas, marchará nuevamente para continuar con su travesía, sallendo rumbo a Palermo.

ESTADO DEL MAR

La previsión del estado del mar valedera para el día de hoy en el archipiélago balear es: Marejadilla.

J. J.

MARIA DE LA SALUD:

FIESTAS PATRONALES

DIAS 6, 7, 8 y 9 SEPTIEMBRE

Viernes, día 6. — A las 17,30: Pasacalles por las típicas Xeremías. Suelta de globos y cohetes.

A las 22: Gran Velada Folklórica con actuación de la renombrada y aplaudida Agrupación de Selva «Aires de Montanya».

Sábado día 7. — A las 17: Carreras, cucañas y juegos infantiles, con valiosos premios y «joies» en la calle de Bernardo Quetglas.

A las 18: Homenaje a la Vejez, organizado por la Caja de Ahorros y Monte de Piedad de las Baleares, con actuación de la Agrupación Folklórica «Rondalla d'es Pla», de Petra.

A las 22,30: Monumental Verbena en la plaza del Generalísimo amenizada por los magníficos conjuntos «Ina y sus Pioneros» y «Los Talayots», con actuación de la aplaudida artista Renata.

Domingo día 8. — A las 9: Pasacalles por las típicas Xeremías.

A las 16: Gran Tirada al Plato, predio «Son Roig».

A las 18: Concierto en la Plaza del Generalísimo por la renombrada Banda «Unión Musical Inquense de E. y D.», dirigida por don Vicente Bestard.

A las 22,30: Extraordinaria Verbena amenizada por los dinámicos conjuntos «Milord Group» y «Grupo 15».

Lunes, día 9. — A las 17: Gran Carrera Ciclista para aficionados de segunda y Juveniles A y B. 50 vueltas al circuito Bernardo Quetglas, Capitán Tauler, Villalonga, Mayor y Bernardo Quetglas, con bonificación de 3, 2 y 1 segundo en las vueltas pares.

A las 22: Gran Función de Teatro Regional, a cargo de la Juventud de María de la Salud, que pondrá en escena la magnífica obra de Gabriel Cortés «Aigua de Pluja», y el extraordinario sainete. del mismo autor «Hotel Cosmopolita». Y por último, un sensacional fin de fiesta a cargo del niño Julito «El Extremeño». Con el guitarriseta Ricardo García.

DIA INTERNACIONAL DE LA ALFABETIZACION

LA OBRA DE LA PEQUEÑA UNIVERSIDAD

Por iniciativa de la Unesco y como consecuencia del Congreso Mundial celebrado en Teherán, en 1.965, se celebrará en todos los países el 8 de Septiembre el denominado DIA INTERNACIONAL DE LA ALFABETIZACION en el que participa España de diversas formas.

Con este motivo creemos destacar una de las más felices realizaciones de la Campaña Nacional de Alfabetización y Promoción Cultural de Adultos que es la institución conocida por el nombre de "Pequeña Universidad"

Se trata de un centro docente para adultos ya afabetizados al que, con los maestros respectivos acuden personas cultas de cada localidad y técnicos de oficios diversos para realizar la educación permanente y continua a nivel popular, actualizando la cultura, formando el espíritu cívico-social y procurando la apertura a la vocación profesional. Ultimamente han venido funcionando por todo el país 3.474 Pequeñas Universidades, en las que han colaborado con los maestros muy cerca de 16 mil personas tituladas y técnicos de oficios como profesores voluntarios.

La Pequeña Universidad tiene ya un rango y una estimación, y representa una experiencia tales que nos hacen desear en este balance del Día Internacional de la Alfabetización su continuidad y su ampliación.

MANACOR:

CONMEMORACION DEL 4 DE SEPTIEMBRE EN PORTO CRISTO

MANACOR, 5. (De nuestro corresponsal, Januar). — Trasladados con buen criterio a la primera festividad subsiguiente, se celebraran los próximos sabado y domingo los actos conmemorativos del 4 de septiembre, en Porto-Cristo.

El Consejo Local del Movimiento ha organizado un animado programa, a desarrollar en memoria y honor de la fecha gloriosa de la victoria, con expulsión del invasor de nuestros parajes.

De entre los actos que lo integran destacan los que a continuación entresacamos:

Sábado, día 7:

A als 5,30 tarde, festival infantil, con diversas pruebas y premios.

A las 6, concurso de tiro con carabina.

A las 8,30, concierto de música por la Banda Municipal.

A las 9,30, procesión marítima de las antorchas y hoguera junto al Monumento a los Caídos.

A las 11,30, verbena.

Domingo, día 8:

A media mañana, misa de campaña frente al Monumento a los Caídos del arma de Infantería. Ofrenda de coronas.

A las cinco de la tarde, festival de natación.

A las seis, torneo de petanca, bolos, tenis mesa y carrera camareros.

LA COMPAÑIA TELEFONICA TRABAJA

En evidente demostración de que son reales los planes de inminente ampliación telefónica, las brigadas a las órdenes de la Compañía están trabajando activamente en nuestras calles. La de la Amargura, centra, quizas, el mayor ajetreo, al haber sido recorrida en toda su longitud por una profunda zanja. Aun cuando se lleva algun retraso sobre las fechas prometidas, la situacion es altamente esperanzadora, por aquello de que «bon dinar, bon esperar fa».

EL CURSO ESCOLAR

Adelanta en quince días, respecto a años anteriores, el curso escolar en primera enseñanza. Ello ha obligado a muchas familias a adelantar el regreso de Porto-Cristo, caserío en el cual se nota considerablemente tal circunstancia, con ya escasas familias mallorquinas en plan de prolongación de veraneo.

ESCUELA DE APRENDIZAJE INDUSTRIAL

De su Secretaría hemos recibido, con el ruego de su publicación, la siguiente nota:

Durante el mes de septiembre permanecerá abierta la matrícula correspondiente a los cursos primero y segundo de Oficialía Industrial, en régimen diurno y nocturno, en las ramas de Madera, Electricidad y Mecánica.

Para formalizar la matrícula de ingreso en el primer curso es indispensable tener cumplidos 14 años, o cumplirlos dentro del año natural, y estar en posesión del certificado de Estudios Primarios o dos cursos de Bachillerato.

En las horas de oficina también se informará de todo cuanto esté relacionado con las enseñanzas de Formación Profesional.

Manacor, 30 de agosto de 1968. El Secretario.

M.C.D. 2022

EL ARTE DE LA BUENA MESA

EL PLACER COMPARTIDO

Antes de avanzar un poco más, debo decir una cosa importante o que, por lo menos, me parece importante. La gastronomía es un arte que nos procura un placer; pero un placer solitario es un placer triste y aburrido, lo cual nos indica que debemos compartirlo. Debemos compartir, para mayor satisfacción, el placer de la buena mesa, y de ahí se deduce que la gastronomía es un arte social.

El arte de la mesa es un arte social, no porque nos infunda preocupaciones sociales, como todo el mundo puede comprender. Es social, no en el sentido que se da ahora a esta palabra (por ejemplo, poesía social, teatro social, pintura social, historia social, etcétera) sino en el que tradicionalmente ha venido ostentando; o sea, el de comunicación y convivencia. En este sentido todas las artes son sociales, y la gastronomía lo es más que ninguna porque el campo en que se desarrolla con mayor esplendor es el campo de la invitación. Supongo que no dudará nadie, ni por un momento, de un arte cuyo carácter social se apoya en el hecho magnífico de invitarle a uno a comer.

Escoffier, de quien ya hemos hablado un poco antes, y que fué una de las grandes cimas de la cocina contemporánea, decía que el arte de la Mesa es, ante todo el arte de invitar. Pero ésto no es cosa fácil. Reunir a unos invitados y mantenerlos joviales y satisfechos, codo junto a codo, durante una hora o dos es muy difícil. Pues no se trata sólo de ofrecer un buen menú y unos buenos vinos. Se trata, también, de que exista y florezca una corriente de simpatía y buen humor; se trata de que surja y se mantenga sin altos ni bajos, una conversación agradable y amena. Se trata de producir un impacto en la memoria y que los amigos se acuerden con nostalgia y agradecimiento de esta feliz ocasión. Se trata simplemente de que el acto de comer se transforma en un rito. Es decir, en algo espiritual.

Los placeres gastronómicos, en su culminativa perfección, deben ser compartidos porque sólo así nos darán un goce estético. Desgraciadamente, la fórmula social de invitar a los amigos se va debilitando y diluyendo.

A este respecto, meditamos ahora un poco, lírica e imaginativamente. Pensemos que, entre las preocupaciones y desvelos que los días nos otorgan una y otra vez, brilla a menudo una lucecita lejana, algo que nos ayuda y nos conforta, que nos saca de nuestra habitual monotonía. Vamos envejeciendo. Sin embargo, esta lucecita tan modesta no es otra cosa que la capacidad de ilusión que hombres y mujeres ponemos en las cosas. No es nada. Puede ser, por ejemplo, haber comprado inesperadamente las entradas para el cine, o decirle el marido a su mujer que el sábado por la noche saldrán con unos amigos a cenar en un restaurante que se ha puesto de moda. Esto último es muy corriente, y en la actualidad constituye uno de los nexos de relación social más importantes. Los ojos femeninos entonces se avivan un poco, y mientras se besa al niño que sale ya para la escuela, se piensa concentradamente qué vestido deberá escogerse para tal ocasión. ¿El negro con la flor roja, o quizá el malva con torerilla, que es más sencillo?

Hoy los hombres casados difícilmente salen solos. Los acompaña su mujer. Los matrimonios salen a cenar juntos con otros matrimonios amigos, y esto que es muy plausible desde todos los puntos de vista, nos hace pensar que el restaurante ha ido desplazando poco a poco la fórmula social de tener invitados en casa. Hoy no se invita casi a nadie, y si el compromiso resulta para el marido tan ineludible, es aceptado por la mujer a lo sumo con resignación. ¿Es que ahora a la mujer no le es grato lucirse con las artes que los franceses llaman "menagéres"? ¿Es que no entra en la vanidad femenina sentirse halagada por los cumplidos de los invitados, y oir como se repite que en su casa se hace una cocina excelente? Sin duda alguna. Lo que pasa es que no existe la cocina, ha desaparecido. La idea de lo que es la cocina se ha esfumado en el aire, y solo queda el recuerdo de lo que fué antaño, cuando cocinaban las mamás y, sobre todo, las pulcras y meticulosas abuelas. La cocina ha desaparecido, y solo queda el restaurante.

Esto es un poco triste. La gente no se reúne ahora en las casas, y sólo se invita a tomar café después de la cena. Pero la cordialidad que produce una buena sobremesa, después del desfile de los platos y de los vinos, es de todos modos insustituíble, y el restaurante por bueno y lujoso que sea, no podrá ofrecer nunca el matíz personalísimo del hogar, la vajilla heredada, la cristalería que fulge en la penumbra, la plata que los años han ennoblecido. Sin duda, que todo ello es un signo de los tiempos y existe la horrible precipitación con que nos t... vir, la falta de servicio cada vez más progresiva, las complicaciones de todo orden que entorpecen la diligencia y el orden de una buena y joven ama de casa. Existe también un factor económico importante: la buena cocina es cara. Pero esto no es de hoy, ha sido así siempre, y ya Angel Muro, en 1892, consignaba en su acreditado "Diccionario General de Cocina" estos dos expresivos refranes:

"Bien guisa la moza;
pero mejor la bolsa".

"En casa llena
presto se hace la cena".

Los matrimonios se van ha cenar por parejas en los restaurantes. Lo lógico sería que, una vez al menos, fueran en busca no ya de la gran cocina inaccesible al bolsillo, pero sí de la cocina entendida como arte. Pero en esto, como en otras muchas cosas de estos tiempos, hay una gran falta de imaginación en todo. No se siente el atractivo de la cocina con su punto de misterio, elaborada con la inspiración que los poetas de la ... pusieron en fórmula inmarcesibles y ya ilustres. Se come por comer, porque así es preciso a nuestra condición de humanos. En realidad, no se sabe comer; se ha perdido, cada vez con menos excepciones, el arte de combinar bien un menú.

Pero las fórmulas sociales no son inútiles, porque entre otras cosas de importancia hacen agradable la vida. Debemos abogar por la buena mesa, que no es lo mismo que la cocina lujosa y cara. Muchos restaurantes se verían forzados a elevar al nivel de su cocina, y ya en esto iríamos ganando positivamente. Si los tiempos nos fuerzan a comer fuera de casa, sepamos al menos coronar el rito de la comida con espíritu. No sucumbamos al tiemp y a la época; el tiempo y la época serán, en definitiva, y en este aspecto, lo que nosotros nos propongamos que sean.

JUAN PERUCHO

POR SEPTIEMBRE, TRUFAS

Septiembre. Apertura de la caza; vendimias. Después del puente maléfico de los meses sin r, (junio, julio, agosto) vuelven a ser comestibles las ostras y los mariscos sujetos a precaución, durante el espacio de dichos tres meses, propensos a la urticaria del imprudente glotón. La codorniz y el tordo están en su punto. La fruta ya ha madurado. Las alcachofas de este mes, son las mejores de todo el año. Es el momento de la avellana, de las nueces, y de las uvas frescas. Antaño las dueñas de la casa, principalmente en la ruralía, se dedicaban a la confección de toda suerte de conservas, confituras, compotas, jarabes, para perpetuar durante el resto del año esa abundancia de vegetales y de frutas. Al lado de todo ese esplendor, parece olvidarse el pescado. No obstante, no hay que perder de vista que, precisamente en septiembre se pescan en abundancia el salmón, el turbó, la merluza, el esturión, el bogavante y las sardinas que inundan los mercados.

Aristócrata de los manjares, hace su aparición por este mes la trufa, ese curioso vegetal, cuya figura, color y rugosidad tanto recuerdan la punta del hocico del perro, y cuyo perfume intenso y delicado la consagra cual un manjar de los dioses. Vive enterrada, como un tesoro que es; gusta de los bosques de encinas, donde la rastrean y señalan los finos olfatos de cerdos y perros especializados al efecto. Pero unos hacen los hallazgos y otros cobran el premio. El hombre defrauda a los dos "gourmets" zoológicos, el fruto de sus descubrimientos y el trabajo de sus hocicos. Sin duda, aplica al caso, lo de "no se hizo la miel, etcétera". Tal vez lo aplica injustamente; pero, así va el mundo!

Muy a menudo, la trufa se usa, más que como plato, a manera de condimento o guarnición. Pero cuando son de buen tamaño, resultan excelentes como plato, servidas "sobre servilleta", salteadas con tocino o manteca, sal y pimienta, laurel y vino blanco, debidamente escurridas al servirlas. O "bajo ceniza", limpiadas, enjugadas, envueltas en tocino y sazonadas con sal y pimienta. Para colocarlas bajo una capa de ceniza caliente, sobre la cual habrá un pequeño fuego, se recubren con una hoja de papel en doble, cubierta ésta a su vez con un papel mojado. La trufa, como plato, es una exquisitez, de gusto fuerte y suave.

GASPAR FONTANA

ANTONIN CAREME

«Las bellas artes son cinco:
la pintura, la escultura, la poesía,
la música y la arquitectura
y esta cuenta con una rama di-
[manante
que es la pastelería».

palabras de Carème que fueron citadas por Anatole France. En el año 1784 y en un humildísimo hogar parisiense en donde había 24 hermanos, vino al mundo Antonin Carème, que había de ser uno de los pioneros de más enjundia de la cocina clásica.

Los comienzos profesionales de Carème fueron impuestos por la miseria que reinaba en su familia entrando a realizar unas duras jornadas en uno de los figones de más ínfima categoría de la ciudad. Fue allí donde Caréme tuvo la revelación de que aquella baja ocupación a que inicialmente se dedicaba para aplacar el hambre sería la base de su futuro medio de vida. La Providencia no lo abandonó, y si en dichos momentos le hubiesen dicho que años más tarde sería llamado «rey de los cocineros y cocinero de los reyes» no se lo hubieran creído.

A los 15 años y con una despiadada experiencia laboral abandonó el figón entrando de ayudante en la cocina de un restaurante.

En dicho establecimiento y ante los ojos atónitos de sus compañeros de trabajo y patrones se acreditó como un ser extraordinario dotado de unas condiciones desconocidas de un muchacho de su corta edad. Sus ansias de aprender y perfecionarse no tenían límite y su capacidad sorprendía a los que compartían con él las tareas propias del oficio.

Un año más tarde fue admitido al obrador del pastelero de moda Bailly. Dicho profesional era un enamorado del arte que ejercía y al descubrir en Carème las raras cualidades que atesoraba le facilitó la salida por las tardes para que pudiese asistir a las clases de dibujo y arquitectura aplicada que se daban en un centro oficial.

Carème estuvo 12 años al servicio del Príncipe de Talleyrand, un día éste le dijo:

«Caréme Vd. me hará morir de tanto comer, todo lo que presentais es excelente y jamás puedo resistir la tentación de degustarlo», a lo que Carème respondió «Monseñor mi obligación es la de despertar vuestro apetito por la variedad de mi servicio, pero a mí no me corresponde el regularlo».

Carème ostentó las jefaturas de las cocinas de Jorge IV de Inglaterra, del Zar Alejandro de San Petersburgo, de la corte de Viena, Princesa de Bragation, lord Stewart, Barón de Rotschild, etc.

El 12 de enero de 1833 falleció en París siendo todavía joven, ante el lecho mortuorio el gran literato francés Tailhade dijo «He muerto abrasado por la llama de su genio y por el calor de los fogones».

Su nombre ha sido y continuará siendo recordado con admiración y respeto por los artistas del fogón y gastrónomos también, estimándosele por su obra como una de las columnas básicas que sostienen este monumental edificio que es la cocina clásica.

J. G.

C.1

siempre habrá un

CODORNÍU

M.C.D. 2022

EL PARQUE NACIONAL DE XINGU EVITA LA EXTINCION DE LOS INDIOS EN BRASIL

DESDE QUE EL HOMBRE BLANCO PUSO EL PIE EN ESTA NACION, LA POBLACION NATIVA INDIA PASO DE DOS MILLONES A CIEN MIL INDIVIDUOS

EL INDIO DENTRO DEL PARQUE SE SIENTE FELIZ, INMERSO EN SU PROPIA CULTURA, LIBRE DE LAS MIRADAS DE CURIOSOS

EN cuatro siglos y medio, desde que el hombre blanco puso pie en el Brasil, la población nativa india ha disminuido de dos millones a 100.000 individuos.

MATANZAS, GUERRAS Y ENFERMEDADES

La voracidad por obtener tierras, minerales, pieles y caucho, han sido incentivos para la matanza de tribus enteras y la destrucción de su cultura. Pero si bien es verdad que hombres blancos, aventureros sin escrúpulos, han diezmado de manera alarmante a muchas de estas tribus para colmar su ambición de riquezas, también es verdad que otros hombres de su misma raza y color se han percatado del problema genocídico, que la civilización, en su desordenado avance, plantea de manera acuciante a la primitiva población de la jungla. Estos hombres, conscientes del problema humano que plantea en la conciencia del mundo la exterminación de una raza o pueblo ya sea por matanzas, enfermedades o falta de atenciones, se han aprestado a la lucha para evitar su total extinción, con la esperanza de que algún día podrán integrar a todas estas tribus dentro de la sociedad brasileña multicolor. En más de 20 años de vivir en la jungla y de esforzado sacrificio han conseguido la supervivencia de muchas tribus de la parte central del Brasil.

EL PARQUE NACIONAL DE XINGU

Docenas de niños indios corretean y juegan en nueve aldeas encerradas al amparo de este parque. Hace apenas unos años, nueve de cada diez niños indios de estos poblados hubiesen muerto antes de cumplir su primer año, ya sea por enfermedad u otras causas de tipo exterior, pero ni un solo niño ha muerto en el parque por enfermedad o abandono en cuatro años.

Pocos son los hombres blancos a los que se les permite entrar en el Parque Nacional de Xingu así alejando a estos del nativo se le preserva dentro de la nueva zona donde puede moverse con libertad y sin temor. El Parque está constituído en una extensa y variada zona de vegetación, donde la Fauna y la Flora abarcan practicamente animales de todas las especies, plantas, pájaros, peces e insectos conocidos en el Brasil. El parque está abierto a los visitantes oficiales y eruditos así como a doctores y otros que ayudan a los indios, por lo demás, se encuentra fuera de los límites de los curiosos.

UNA CONSIDERABLE REDUCCION DE MUERTES

Una aguda reducción en muertes por todas las causas, y un incremento en la población del parque son testimonios de su éxito.

UN EJEMPLO VIVO

La Tribu Txicao estaba a punto de perecer de hambre poco antes de ser conducida al Parque de Xingu. «Muchos de sus miembros apenas podían caminar». Actualmente, la tribu tiene una nueva oportunidad de vivir y está despejando las tierras para su primera plantación de Mandioca dentro del parque.

EL INDIO SOLO PUEDE SOBREVIVIR EN SU PROPIA CULTURA

Aun cuando el esfuerzo de estos hombres está concentrado en los problemas de salud, también están decididos a preservar la cultura india. El problema en este aspecto es mucho más complejo que otros, ya en camino avanzado de solución. En cada ocasión que se han hecho intentos por integrar al indio dentro de la sociedad blanca, este ha desaparecido. Algunos grupos religiosos han tratado de hacer de los indios hombres distintos a como son, nadie ha tenido mejores intenciones que las misiones religiosas, «Pero han destruído su cultura». Por supuesto se intenta evitar que los indios estén encerrados en un solo sitio para siempre y se espera que cuando la sociedad esté menos orientada en términos económicos y se muestre más dispuesta a aliar sus influencias, será posible que los indios gradualmente queden integrados.

Más de 1.600 indios viven en contacto con el Puesto bastándose a sí mismos totalmente y se sienten felices dentro de su propia cultura, sin comprender lo que otros llaman atraso. Ellos pescan, cazan y cultivan todos los artículos alimenticios que necesitan. Llevan ropas sólo cuando los mosquitos les molestan.

ASI TRANSCURRE SU VIDA

Viven en grandes casas construídas alrededor de una plaza abierta como a 800 metros de un gran lago. Estas casas, hechas con estructura de bambú son altas y su techo se compone de ramos de palma que las preserva del agua y la humedad, son frescas y se mantienen libres de mosquitos debido al humo que siempre sale de una hoguera situada en el centro de la estancia y que se escapa por una abertura practicada en el techo. Las casas, que son practicamente idénticas en toda la región, tienen una forma ovalada y su longitud a lo largo de su eje principal oscila entre los 23 y los 30 metros. Su principal características se encuentra en el gran número de individuos que pueden habitarlas ya que son ocupadas por unidades de familias enteras, contando «primos, tías, tíos y abuelos», así pues podemos imaginar a más de treinta o cuarenta personas alrededor de la hoguera.

CANOA CON UNA FAMILIA INDIA EN EL AMAZONAS. — (Foto Cifra)

En la típica aldea Xingu los hombres cultivan la tierra, cazan, pescan y construyen. También salen a comerciar con otras tribus o a cortejar a sus mujeres. **JESUS CORSELAS**

(De los Servicios Especiales de EFE.)

¿DE DONDE VIENE EL VIDRIO?

PLINIO ATRIBUYE SU DESCUBRIMIENTO A LOS SIRIOS

LOS EGIPCIOS LO UTILIZARON COMO BARNIZ SOBRE GUIJARROS, EN JOYERIA

Pero durante la XVIII dinastía se encuentran formas de estilo más evolucionado

EN su obra «El arte del vidrio», recientemente publicada en Francia, George Savage relata la historia de la creación y de la fabricación del vidrio, iniciando al lector en las variadas técnicas de dicho arte.

Presentamos a continuación un breve fragmento de la obra. George Savage trata de aclarar el misterio que rodea los orígenes del vidrio.

* * *

«Se emplea el término de vidrio para designar las sustancias elaboradas a partir de materiales diferentes. El vidrio es, a la vez, duro y quebradizo, y generalmente, aunque no siempre, transparente o traslúcido. Puede ser artificial, es decir, fabricado por el hombre, aunque algunas rocas volcánicas, como la obsidiana, son vidrios naturales. Todos esos vidrios poseen, sin embargo, una propiedad común: su estructura es amorfa y no cristalina, a pesar de que en ciertos casos pueden cristalizarse o, como suele decir-se «desvitrificarse».

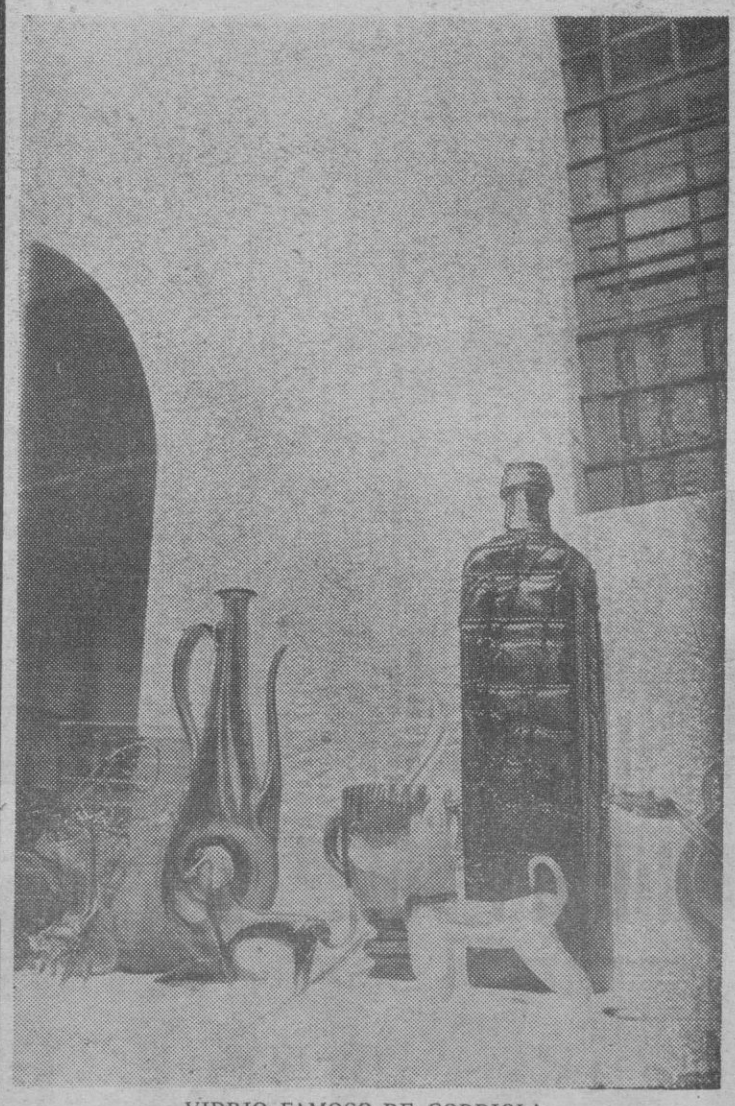

VIDRIO FAMOSO DE GORDIOLA.

LIQUIDOS SOMETIDOS A ENFRIAMIENTO

El vidrio pertenece a un grupo de cuerpos cuya principal característica es la de ser líquidos que han sido sometidos a un proceso de enfriamiento y han pasado al estado sólido sin sufrir un notable cambio de estructura. Podría describirse el vidrio como un conjunto petrificado de cierto número de substancias entre las que se se encuentra infaliblemente la sílicie y el álcali.

El límite superior de temperatura necesaria para la fusión de los elementos que entran en la composición del vidrio se sitúa alrededor de los 1.600 grados centígrados, calor necesario para fabricar el vidrio especial, hecho únicamente de sílice. En realidad, la temperatura de fusión depende del álcali que existe, ya que éste actúa fundiendo las otras substancias precedentes.

La principal fuente de sílice continúa siendo la arena, a pesar de que se hayan empleado a veces diversas clases de rocas. La fabricación de un vidrio muy fino exige una arena prácticamente exenta de hierro, ya que este último constituye una impureza que empañará la calidad del producto final dándole el aspecto característico de los vidrios viejos.

LOS ASIRIOS LO UTILIZARON MIL AÑOS ANTES DE JESUCRISTO

En otras épocas, los álcalis se obtenían de la ceniza de madera, que permite la fabricación de un vidrio duro y brillante que pasa rápidamente del estado líquido al sólido. El plomo entra también en la composición de algunos vidrios. Mil años antes de Cristo, los asirios lo utilizaban como material paar barnizar sus vasijas; intervino igualmente en la fabricación de las cerámicas de China y del Cercano Oriente.

El vidrio muy abundante en plomo tiene un gran poder de refracción a la luz, sobre todo cuando ha sido trabajado: entonces toma el aspecto característico de cristal tallado.

ORIGEN DEL VIDRIO

Se ignora el origen exacto de la fabricación del vidrio. En su Historia Natural, Plinio relata que unos mercaderes sirios, tras encender fuego sobre unos bloques de nitro —especie de carbonato sódico—, a orillas del mar, se sorprendieron al ver que se formaban unos pequeños hilos de vidrio, Pero seguramente se trata de una leyenda. En efecto, el calor de un fuego al aire libre raramente supera los 600 grados centígrados, temperatura insuficiente para que se realicen las diversas operaciones de fundición, que exigen por lo menos 950 grados.

Los egipcios conocieron igualmente un tipo de vidrio, pero sólamente bajo la forma de un barniz que recubría algunas perlas de piedra. Estas eran guijarros de cuarzo que habían sido puestos en contacto con un alcalino constituído de ceniza de madera, y eran probablemente un subproducto de la fabricación de alfarería. Las que han llegado a nuestro poder nos permiten pensar que los egipcios lograban las temperaturas necesarias sirviéndose de una especie de horno.

El origen del vidrio egipcio se encuentra posiblemente en la fabricación de alfarería, para la cual se empleaba cuarzo pulverizado y transformado en una pasta gracias a una solución de carbonato de sodio. Tras una rápida cocción a unos 900 grados centígrados, la superficie se cubría con una capa vitrificada; este resultado inició seguramente a los artesanos en nuevas experiencias, que desembocaron en los pequeños vasos primitivos.

El método exacto empleado para dar forma a los primeros recipientes de vidrio no ha podido ser claramente determinado. Probablemente se empleó alguna especie de molde de arena o arcilla —recubierto con una tela con el objeto de facilitar la extracción ulterior— para moldear de una y otra forma el vidrio blando o fundido. Sir Leonard Wooley estima que este método no fue originario de Egipto sino de Siria, donde se fabricó el vidrio ya desde el año 1700 antes de Cristo. La repentina aparición en Egipto, durante la XVIII dinastía —unos 1450 años antes de Jesucristo—, de trabajos de estilo mucho más evolucionado, confirma en cierto modo esa teoría.

GEORGE SAVAGE

(De los Servicios Especiales de EFE).

diario Baleares
6 Septiembre 1968

M.C.D. 2022