Baleares

El diario de más circulación en el Archipiélago

DEPOSITO LEGAL P. M. 5 — 1958

Palma de Mallorca, Sábado 10 de Agosto de 1968

AÑO XXX :-: Nº. 8.780
PRECIO: 3'— PTAS.

EDITADO POR «PRENSA Y RADIO DEL MOVIMIENTO»
Avenida Generalísimo, 142 — MADRID

DIRECTOR
F. JAVIER JIMENEZ GONZALEZ

REDACCION, ADMINISTRACION Y TALLERES
Paseo Mallorca, 29 — PALMA

FRANCO JUEGA AL GOLF EN LA CORUÑA

SU EXCELENCIA EL JEFE DEL ESTADO JUGANDO AL GOLF EN EL CAMPO DE LA ZAPATEIRA, EN LA CORUÑA. RECORRIO DOCE CALLES. ENTRE SUS ACOMPAÑANTES SE HALLABA SU NIETO. — (FOTO CIFRA).

D. GABRIEL ALZAMORA JURO EL CARGO DE ALCALDE DE PALMA

EL GOBERNADOR CIVIL DE LA PROVINCIA TOMO AYER JURAMENTO A DON GABRIEL ALZAMORA, COMO NUEVO ALCALDE DE PALMA, HACIENDOLE ENTREGA ACTO SEGUIDO DE LOS ATRIBUTOS DE SU RANGO. DEL ACTO CELEBRADO AYER EN EL SALON DE SESIONES DEL AYUNTAMIENTO OFRECEMOS AMPLIA INFORMACION EN PAGINAS INTERIORES. — (FOTO TERRADES).

NUEVA YORK

Nixon ofrece la paz global

Nueva York, 9.— (Crónica del corresponsal de Pyresa, Guy Bueno).— "Ha llegado la hora, para nosotros, de abandonar el valle de la desesperación y subir a la montaña, a fin de que podamos ver la gloria de un nuevo amanecer para América, y libertad en el mundo". Estas son las últimas palabras del discurso pronunciado por Richard Nixon en clausura de la 29 convención republicana, en Miami, aceptando el nombramiento cual candidato de su partido para la presidencia. Una nube de globitos sonrosados se desprende de repente del cielo de la inmensa aula, como una cascada de felices augurios, sobre las cabezas de los delegados. La convención ha terminado.

UN NUEVO NIXON

El discurso de aceptación, a menudo esmaltado por la profunda emoción que produce al candidato esta hora de sueño inesperadamente realizado, debe ser considerado —según apunta el propio Nixon— como un documento histórico en una coyuntura histórica. Con acentos que traen a veces a la memoria discursos pronunciados en su día por el propio John F. Kennedy (a quien Nixon no ataca en sus críticas a la administración, reservando únicamente sus golpes para los "cinco últimos años" es decir, Lyndon Johnson y que recogen, incluso, el Leit Motiv de la famosa peroración de Martín Lutero Kink "He tenido un sueño",

(Continúa en cuarta página)

Clausura de campamento en Alcudia

El Gobernador Civil y Jefe Provincial del Movimiento de Baleares, acompañado de otras Autoridades y Jerarquías, revista el Campamento de la O. J. E.
Amplia información en páginas interiores
(Foto Terrasa)

PRIMER GRADUADO DE COLOR EN LA UNIVERSIDAD DE NAVARRA

CUENTA 26 AÑOS, NACIDO EN KENYA

PAMPLONA, 9. — Isidro Auma, es el primer médico graduado en la Universidad de Navarra de raza negra.

En la actualidad cuenta 26 años. Llegó a Pamplona con 19, habiendo realizado sus estudios en siete años.

El señor Auma es natural de Kenya, Africa, y el mayor de siete hermanos.

Volverá a su país donde sabe que lo necesitan. Ha manifestado que su propósito es dedicarse por entero al bien de la humanidad.

«Me asusta un poco —dijo— regresar a Kenya. Pero el por qué es complejo. Por otra parte me da mucha pena abandonar España de la que tan gratos recuerdos guardaré».

EXHIBICION RUSA EN EL TAMESIS

CADA DIA LOS SOVIETICOS SE ACERCAN MAS A OCCIDENTE. PARA EXHIBICION Y ENVIDIA DEL PUBLICO, LOS RUSOS LLEVARON SU EMBARCACION DE RECREO AL TAMESIS Y CERCA DE LA TORRE DE LONDRES COMENZARON A NAVEGAR, PRECISAMENTE CUANDO ACABA DE INAUGURARSE EL HOVERCRAFT. LA EMBARCACION TIENE LINEA MODERNA Y CAPACIDAD PARA 100 PASAJEROS SENTADOS. SERA VISITADA POR DIPLOMATICOS SOVIETICOS Y MIEMBROS DEL GOBIERNO BRITANICO. DESPUES DE LA EXHIBICION VOLVERA A LA URSS. — (CIFRA)

En este número:

AMPLIOS REPORTAJES EN PAGINAS CENTRALES

QUINA
SANTA CATALINA
DELEGADO EN PALMA DE MALLORCA
D. Antonio Lliteras Sudera
C/ OBISPO MAURA, 158 - TEL. 22 43 82

DURANTE UN MES,
LAMPARAS
más baratas en
JAIME III, 106
ESTABLECIMIENTOS Alvarez
CUALQUIER TIPO DE LAMPARA QUE VD. NECESITE, PUEDE ADQUIRIRLA AHORA CON DESCUENTO DE 20%

jase DISTRIBUIDOR
FLEX
SAN MIGUEL, 40

M.C.D. 2022

OPINIONES ★★★

«Forjadores de América» nueva serie filatélica

CINCO VALORES, CON OCHO MILLONES DE EJEMPLARES

Madrid, 9. (Pyresa). — Una orden del Ministerio de Hacienda autoriza la emisión de una serie de sellos de Correos denominada «Forjadores de América 1968», que constará de cinco valores, de los que se editarán ocho millones de ejemplares.

En el valor de seis pesetas figurará el plano de la ciudad de Santiago de León de Caracas, enviado en 1579 por el Gobernador Juan Pimentel Además en el valor de 3'50 figura la efigie de Diego de Henares, quien en julio de 1567 hizo la nivelación y planos para la fundación de dicha ciudad, por encargo de Diego de Losada, cuyo escudo familiar de armas figura en el valor de 1'50. El retrato de Don Diego de Losada va en el valor de una peseta.

Un plano de 1733 de las misiones del Orinoco figura en el valor de cuarenta céntimos.

MATASELLOS ESPECIAL

Barcelona, 9. (Pyresa).— La Dirección de Correos y Telecomunicaciones ha concedido a Barcelona un matasellos especial, conmemorativo del paso de la antorcha olímpica que llegará a esta ciudad procedente de Italia el día 31 del actual mes de agosto.

El General Díaz de Villegas, agravado

LE FUE ADMINISTRADA LA UNCION DE LOS ENFERMOS

Madrid, 9. (Pyresa). — Se ha agravado considerablemente el estado de salud del General don José María Díaz de Villegas y Bustamante, Director General de Plazas y Provincias Africanas.

A pesar de haberse apreciado una ligera mejoría en su enfermedad durante la última semana, se produjo una nueva crisis que hizo necesario el traslado del enfermo desde la clínica en que se encontraba al Hospital del Generalísimo. Finalmente, temiendo que se produjese el último desenlace, le fue administrada la unción de los enfermos. El General Díaz de Villegas cuenta 74 años de edad y desde hace veinticuatro desempeña la Dirección General de Plazas y Provincias Africanas.

CLASIFICACION HOTELERA

EL ALCANCE DE LAS NUEVAS DISPOSICIONES PUNTUALIZADAS POR FRAGA IRIBARNE

Las distintas categorías de hoteles, hostales, pensiones y fondas, señaladas con estrellas

LA CORUÑA, agosto 9. — En el Boletín Oficial acaba de publicarse una orden del Ministerio de Información y Turismo por la que se dictan nuevas normas sobre clasificación de los establecimientos hoteleros. El tema reviste particular importancia si se tiene en cuenta que a la industria hotelera en España, calificada hoy como una de las mejores del mundo, se le atribuye un papel magistral que hace que todos sus movimientos sean cuidadosamente observados en países que son o aspiran a ser «turísticos».

Sabemos que la citada disposición ha sido cuidadosamente elaborada, pasando en sucesivas fases de su gestación, a examen y crítica no sólo de la Organización Sindical, que tuvo toda clase de oportunidades para emitir su juicio sobre ella, sino también de numerosos organismos oficiales, entidades, e incluso particulares expertos en el tema. Tenemos noticia, finalmente, de que no pocos establecimientos de nuestra vieja planta hotelera han de verse afectados por las nuevas normas en cuanto a su clasificación.

En síntesis, la «operación» tiene entidad suficiente como para que hayamos solicitado del propio Ministro de Información y Turismo unas aclaraciones que puedan con la máxima autoridad, puntualizar ante los administrados —empresarios hoteleros de una parte, y clientela turística de otra—, el alcance de las nuevas disposiciones. Nadie mejor que el propio señor Fraga Iribarne —que personalmente, en las vísperas de promulgarse la orden Ministerial citada se prestó a un diálogo abierto, durante más de dos horas, con el Presidente y Vocales Nacionales del Sindicato Nacional de Hostelería—, para responder a nuestras preguntas.

CORRECTA CLASIFICACION

—Señor Ministro, la hostelería es un tema de dominio público que a todos nos afecta. Junto a respetables intereses de una poderosa industria que ha rendido y rinde grandes servicios al país, se encuentran los no menos respetables de la clientela que si en el orden exterior alcanza la importante cifra de dieciocho millones de visitantes, en el interior afecta de un modo u otro a la gran mayoría de los españoles que por motivos turísticos o extra turísticos han de utilizar los establecimientos hoteleros. Para unos y otros ¿puede indicarnos qué se propone el Ministerio con las normas recientemente publicadas sobre clasificación hotelera?

—Como meta esencial algo que difícilmente puede ser discutido, esto es, que todos los establecimientos hoteleros estén correctamente clasificados. Pretende asimismo, como objetivos complementarios, el instaurar un sistema de clasificación mucho más flexible en el que, rebajando, con carácter general bastantes de las exigencias mínimas hasta ahora vigentes, se logre el adecuado equilibrio entre la construcción e instalación de los edificios, de una parte y la calidad de los servicios y atención prestada al cliente, de otra, está previsto, consecuentemente, un ágil mecanismo de revisión en beneficio de un mejor control de tales instalaciones y servicios; y como innovación importante empezamos a aplicar un tratamiento específico, en función de sus respectivas singularidades a los establecimientos de playa, montaña, temporada, moteles, etc., que ya hace algún tiempo echábamos de menos. Todo cuanto le digo no hace sino seguir las directrices claramente marcadas en 1964 por la primera Asamblea Nacional de Turismo, aplicando al propio tiempo la experiencia adquirida en los últimos años, especialmente fecunda en nuestro país, en cuanto al desarrollo de la industria hotelera.

CATEGORIAS

Se establece como clasificación básica la cuatripartita de hoteles, hostales, pensiones y fondas, utilizándose estrellas para indicar la categoría dentro de cada grupo. Conviene aclarar que los nuevos hostales —que pueden ser de tres, dos y una «estrella»— agruparán a los establecimientos hasta ahora clasificados como pensiones de las categorías más altas y con número de habitaciones superior a doce, reservándose este último nombre para los establecimientos con capacidad inferior en los que, y es otra novedad que responde a su tradición y al carácter familiar de estas explotaciones, el empresario podrá exigir de sus clientes el sometimiento al régimen de «pensión completa».

—¿De qué modo se hará la adaptación al nuevo régimen de los hoteles actualmente en funcionamiento?

ADAPTACION

—La adaptación en lo que tiene de «reclasificación» es una intervención siempre dolorosa que hay que realizar con el menor trauma posible. Las circunstancias en que ahora se hacen, algunas de ellas deliberadamente provocadas para conseguir tal finalidad, permiten llevarla a efecto en las mejores condiciones, ya que: en cuanto al prestigio profesional de los afectados, no sufrirá al no producirse ninguna degradación —lo que ocurriría de descender en la propia escala hasta ahora vigente— sino que hay un traslado a otra tabla o cuadro de clasificación que es técnica y formalmente distinta; en cuanto a los precios tampoco puede haber consecuencias ni inmediatas ni futuras ya que fijados desde 1963 no en función de las categorías sino de la oferta «real» de cada establecimiento puede asegurarse no sólo que los precios actuales se mantienen sino también que no se verán congelados cualquiera que sea la nueva categoría que pueda corresponderles. A esto hay que añadir otras dos consideraciones importantes como son de una parte el que la aplicación de las nuevas normas en establecimientos existentes no tendrán lugar hasta 1970, dando así tiempo a los que sean susceptibles de adaptarse a determinada categoría de la nueva clasificación, para que puedan realizar las obras o mejora necesaria a tal fin; de otra el que se aplicará un criterio de especial benevolencia al clasificar estos establecimientos que permitirá la dispensa de algunos elementos que no consideran esenciales.

DOS RECLUTAS SINGULARES JURARAN BANDERA EN MADRID

UNO DE 83 AÑOS Y EL OTRO, CONDECORADO CON LA CRUZ DEL MERITO MILITAR

MADRID, 9. (Pyresa). — Dos singulares reclutas, uno de ochenta y tres años y otro condecorado con la Cruz del Mérito Militar con distintivo blanco prestarán juramento a la bandera el domingo en el Centro de Instrucción de Reclutas número 2, de Alcalá de Henares.

En la misma jornada se celebrarán idénticos actos en los otros dos C.I.R. de la primera Región militar, para los reclutas incorporados en el mes de mayo.

Don Matías de Oñate y López Marqués de Ugena y Caballero de la Orden del Santísimo Sepulcro, es natural y vecino de Madrid. Tiene 83 años y pasado mañana se acercará a besar la enseña nacional como un mozo más, lleno de patriotismo.

Cuando le correspondía realizar sus deberes para con la Patria fue declarado excedente de cupo. Después, durante la guerra del 36 sufrió prisión en Madrid y le fue concedida la Medalla de Sufrimientos por la Patria. Pero su fervor patriótico le llevará el domingo ante la bandera.

El recluta Francisco Alonso Velasco, tiene asimismo una emotiva historia. El chico se había incorporado hace tres meses al campamento. En los ejercicios de lanzamiento de granadas de pasado día 2, sufrió un accidente que le costó la amputación de una mano. El muchacho había lanzado defectuosamente el artefacto y al querer retirarlo para evitar una explosión que daría con seguridad a sus compañeros, sufrió el accidente en su propia mano. Francisco Alonso había observado una conducta ejemplar durante su presencia en el campamento. Desde el primer instante del accidente su máxima preocupación era saber si podía jurar bandera. Al fin ha obtenido el oportuno permiso, y el domingo acudirá con sus compañeros a prestar el juramento, con una medalla prendida de su guerrera.

Asimismo le ha sido incoado expediente para su ingreso en el Cuerpo de Mutilados por la Patria.

Al relatar el percance, Francisco Alonso Velasco, se muestra extraordinariamente tranquilo y habla con gran modestia.

—«Me di cuenta enseguida de que había perdido la mano. Entonces le pedí un pitillo y una bebida refrescante para animarme. Nunca pensé que podía morir y sí únicamente que había otras personas en peligro que yo debía salvar. Y esto no lo considero un acto heróico, pues creo que cualquiera en mi caso hubiera reaccionado como yo lo hice».

«Confío en que podré seguir trabajando como antes y proyecto seguir estudiando, pues tengo el propósito de casarme cuando termine el servicio militar. Ya he empezado a escribir con la mano izquierda y no me resulta muy difícil».

Francisco ha recibido estos días la vista de varios Jefes y Oficiales del Centro de Instrucción de Reclutas número dos, que le han felicitado por su heróico comportamiento.

El próximo domingo, día 11, durante la ceremonia de jura de bandera que se celebrará en el Centro, en Alcalá de Henares, le será impuesta a Francisco Alonso Velasco la Cruz de plata de la Orden del Mérito Militar, con distintivo blanco.

Al serle comunicada la concesión, dijo: «Creo que es un honor que no merezco, pero sabré ser digno con mi conducta de llevar tal recompensa. Mi mayor ilusión es poder jurar bandera junto a mis compañeros y estoy agradecido a mis superiores por haberme concedido la posibilidad de trasladarme hasta el C.I.R. para prestar juramento de fidelidad a la Patria».

La gran modestia de Francisco tiene su origen, seguramente, en que desde muy pequeño tuvo que hacer frente a situaciones duras. El lo cuenta así: Desde los cuatro hasta los nueve años estuve internado en el hospital de San Rafael, a causa de una lesión en la columna vertebral. Después estudié bachillerato hasta aprobar la Reválida de cuarto. Y luego me puse a trabajar como auxiliar administrativo en una empresa madrileña. Y esta ha sido mi vida hasta ahora. Creo que en el Campamento, al tener que tomar decisiones propias, he aprendido a luchar y a defenderme por mí mismo».

Aparte de sus derechos como Caballero Mutilado por la Patria —donde ingresará al haber resultado herido en acto de servicio— y de la recompensa posterior que le corresponda, el Ejército no abandonará a Francisco y le ayudará en todo momento hasta su total rehabilitación, según fuentes bien informadas.

Gregory

GRAN VIA JOSÉ ANTONIO S.N.
PALMA DE MALLORCA

ENCUESTA PUBLICA

La Joyería *Gregory* en el deseo continuo de ofrecer el mejor servicio a sus clientes, convoca una encuesta, con el fin de analizar el estado de la opinión pública sobre los compromisos sociales que contraen con terceras personas y entre sí, aquellos que van a celebrar su matrimonio.

Esta encuesta se compone de dos partes, la primera que contiene las preguntas de la encuesta en sí, y la segunda con un espacio para situar una frase inédita, lema o sentencia tomando como base el matrimonio.

Las dos frases más destacadas, una firmada por un varón y otra por una mujer, obtendrán como premio, respectivamente, un anillo de pedida, solitario, en oro blanco, valorado en 15.000.- Ptas., y un reloj marca OMEGA, modelo GENEVE, con caja de oro de 18 kilates, y calendario, valorado en 10.000.- Ptas. Estos premios serán otorgados según el criterio de un jurado formado por las siguientes personas: Un sociólogo, un sacerdote, un juez, un psiquiatra, un hombre soltero menor de 21 años, una mujer soltera menor de 23 años, un hombre casado, una mujer casada y dos personas de la dirección de este establecimiento.

Rogamos al propio tiempo a todas aquellas personas, incluídas en estos epígrafes y que estén interesadas en formar parte del Jurado, se presenten en la dirección señalada en el membrete para ser incluídas en el Tribunal sin más requisitos.

A continuación figuran las preguntas relativas a la encuesta:

1.º – ¿Considera que los novios deben visitar personalmente a todos y cada uno de los familiares para invitarles a la boda? SI NO
2.º – ¿Cree que la petición de mano debe celebrarse por «todo lo alto»? SI NO
3.º – ¿O, por el contrario, con una fiesta íntima? SI NO
4.º – ¿Regalaría en la petición de mano a su novia un anillo de pedida? SI NO
5.º – ¿O preferiría obsequiarle con una pulsera? SI NO
6.º – ¿O con cualquier otro presente? SI NO
7.º – ¿En caso afirmativo, cual sería su obsequio? _____
8.º – ¿Correspondería a su novio con un reloj de pulsera? SI NO
9.º – ¿En caso negativo que le regalaría? _____
10 – ¿Le parece necesario celebrar la boda con una gran fiesta? SI NO
11 – ¿O, si pudiera, se limitaría a celebrarla en familia? SI NO
12 – ¿Piensa que es imprescindible tener dinero para casarse? SI NO
13 – ¿Le gustaría adornar a su futura esposa con MUCHAS joyas? SI NO
14 – ¿Qué le parece el matrimonio? _____

NOMBRE _____
DIRECCION _____ EDAD _____
PROFESION _____ SEXO _____

ES ¿Casado/a? ¿Soltero/a? ¿Viudo/a? ¿Comprometido/a?
(Márquese con una cruz las respuestas oportunas)

NOTA.– Aquellas personas que deseen firmar con seudónimo rogamos envíen en sobre aparte y cerrado, en cuya portada debe figurar dicho seudónimo, el nombre completo y la dirección, así como una pequeña indicación si no desean publicidad en caso de salir premiadas, a la dirección de *Joyería Gregory*.

OFILE

VALOR DE LAS COMPENSACIONES PARA ABONAR A LAS EMPRESAS

Madrid, 9. (Pyresa).— Una orden del Ministerio de Industria que publica el Boletín Oficial del Estado establece el valor de las compensaciones que Ofile ha de abonar a las empresas eléctricas por kilovatio instalado en las unidades eléctricas puestas en servicio durante los años 1966 y 1967.

Para las unidades entradas en servicio el 31 de diciembre de 1966 la compensación por kilovatio instalado en central hidráulica es de 1664,13 pesetas, 998,48 por el instalado en central térmica de vapor, y de 499,24 el instalado en otras centrales térmicas.

Para el 31 de diciembre de 1967 estos valores compensatorios se incrementan hasta 1950,85 pesetas para el kilovatio de origen hidráulico, 1.170,51 para el instalado en central térmica de vapor y 585,25 pesetas para el instalado en otras centrales térmicas.

250.000 CAMISAS PARA EL EJERCITO

POR UN VALOR DE CASI 16 MILLONES

Madrid, 9. (Pyresa).— Doscientas cincuenta mil camisas ha encargado el Ejército a dos casas de confección, según resolución de la Junta Central de Adquisiciones y Enajenaciones. El importe total de estos pedidos asciende a 15 millones 945.000 pesetas.

TEATRO ESPERANTISTA, REPRESENTADO EN MADRID

POR UN GRUPO YUGOSLAVO

MADRID, 9. (Pyresa).— *Con motivo del LIII Congreso Universal de Esperantistas han sido representadas ayer, a partir de las veintidós horas, en el Teatro de la Zarzuela, las obras «El Caballero de la flor en la boca», de Luigi Pirandello y «Carnaval», del autor yugoslavo Miroslav Krleza, ambas traducidas a la lengua universal.*

La representación corrió a cargo del «Internacia Arta-Teatro», de Zagreb (Yugoslavia).

NECESITA AGUA MINERAL?

Si su proveedor no se la suministra, LLAME al... 223484

(Calle Font y Monteros, 25)

INMEDIATAMENTE LE ENTREGAREMOS EN SU DOMICILIO LAS MEJORES AGUAS MINERALES Y DE MESA

AGUA MALAVELLA

(Carbónica) de Caldas de Malavella (Gerona)

AGUA FONT VELLA

(Natural) de San Hilario de Sacalm (Gerona)

SACIARAN SU SED, Y ... ... PROTEJERAN SU SALUD

DESCUENTOS ATRACTIVOS A REVENDEDORES

M.C.D. 2022

Nueva-York

NIXON OFRECE LA PAZ GLOBAL

«TRAS UNA ERA DE CONFRONTACION, HA LLEGADO UNA ERA DE NEGOCIACION»

NIXON TIENDE UNA MANO AMISTOSA A LOS PUEBLOS ENFRENTADOS CON ESTADOS UNIDOS

(Viene de la primera página)

en la serie de párrafos que comienzan con las palabras "Vislumbro un día" en los que Nixon otea el horizonte, el hombre que retará en noviembre al candidato presidencial rival demócrata define su visión en cuanto al futuro americano. Y queda inmediatamente evidenciado que Richard Nixon ha querido demostrar que hoy existe "otro Nixon". Un Nixon más maduro, práctico, pragmático, realista. Un Nixon que, ante todo, desea encaminar sus pasos por veredas de paz. De paz, aun cuando no, necesariamente de "pacífica coexistencia", pues esta palabra, tan de moda hoy en día, no figura ni una sola vez en su discurso. Nixon extiende una "mano de amistad" a los pueblos enfrentados con América en el terreno de la "guerra fría" al indicar que "tras una era de confrontación, ha llegado la hora de una era de negociación" con los líderes comunistas, no solo soviéticos, sino también chinos. Pero advierte: "el período en el que estamos a punto de entrar... ofrecerá la mayor oportunidad para la paz frente al mayor peligro de guerra mundial que jamás haya existido en nuestra historia.

EL DISCURSO DE NIXON EN LOS MEDIOS DIPLOMATICOS

Desde esta mañana los diplomáticos en las Naciones Unidas se inclinan sobre estas palabras para descifrar su posible auténtico significado. La impresión que parece prevalecer es que Nixon ofrece la "paz global" en términos americanos —no muy distintos (se comenta) de los soviéticos— es decir, una paz "negociada", en la que se definan definitivamente "zonas de influencia" que el mundo comunista deberá acatar, como Estados Unidos respetarán las de sus adversarios. De hecho, Nixon aclara: "negociaremos desde una postura de fuerza (que se compromete a incrementar)...

Richard Nixon promete una "completa reconsideración" de la política exterior americana, en la que dará "la primera prioridad" al problema planteado en Vietnam. Su objetivo es "una paz honorable en Vietnam". Más allá, Nixon promete adoptar una nueva política que "impida más vietnams". Y el candidato republicano anuncia que América ya no asumirá sola la responsabilidad de ofrecer prácticamente todas las armas, todos los recursos y la mayoría de los hombres a los pueblos que eventualmente necesiten ayuda. El resto del mundo deberá cargar con la parte del fardo que le corresponda. Nixon aclara: "No abogo en favor de un nuevo aislamiento, sino de un nuevo internacionalismo". Queda, empero, el hecho de que si —como ahora sucede con Vietnam— el resto del mundo, por las razones que sean, no se aviene a participar en la empresa. Estados Unidos —bajo Nixon— no tendrán más remedio que escoger entre seguir haciendo el esfuerzo solos, o abandonar el ruedo. La impresión dejada por el candidato republicano es que, en tal disyuntiva, América se replegaría a sus fronteras, siempre y cuando las negociaciones que confía en iniciar con el mundo comunista, conduzcan a un acuerdo sobre "lo que es mío es mío, y lo que es tuyo es tuyo"

ROMIKA IBERICA, S. A.

FABRICA DE CALZADO REUS

Precisa MODELISTA, técnico y creativo en el ramo del calzado para trabajar en su fábrica de Reus.

Escribir, acompañando fotografía y «curriculum vitae» a mano, indicando pretensiones económicas al APARTADO 306, ref. 195. - TARRAGONA.

DIEZ DIAS TARDARA EN CURAR PALOMO LINARES

Málaga, 9. — Durante toda la mañana de hoy el diestro Sebastián Palomo Linares permaneció durmiendo tranquilamente en la habitación de la planta baja del sanatorio de Galvez, donde desde ayer se encuentra hospitalizado.

Gran cantidad de telegramas afluyen a cada instante al sanatorio y asimismo son constantes las llamadas telefónicas que atienden su apoderado Eduardo Lozano, o los miembros de su cuadrilla. En una habitacion contigua a la que ocupaba el torero, se hallaban también dormitando esta mañana algunas de las personas que componen la «troupe Palomo», entre ellas varios informadores, que van siguiendo el «mes loco» del torero de Linares.

A primeras horas de la tarde, cuando hubo que despertarle para que tomase un poco de alimento conseguimos hablar brevemente con Palomo el cual en primer lugar nos ha dicho «que lo que menos le importa de todo es el daño físico que ha podido sufrir».

—Lo malo de este percance es que ha desbaratado todos mis planes. Pero yo, por el momento, sólo hago una cosa, siempre que el médico aparece por aquí: Preguntarle cuando puedo volver a los ruedos.

—¿Le ha dado ya alguna fecha exacta?

—Exacta no Aproximada solamente. El calcula que tendré que estar unos diez días en el «dique seco».

Mañana, por la tarde, si el médico lo autoriza, que parece ser que sí, Palomo Linares saldrá con destino a Madrid para ser internado en el Sanatorio de Toreros y proseguir allí su curación.

—Dicen que la herida es muy limpia. Y que no tendrá complicación alguna. Lo que siento —agrega el torero— es haber dejado al público de Málaga sin verme torear el segundo toro. Pero no hay que preocuparse porque el veinticuatro torearé otra vez en esta plaza, el día en que actuaré dos veces: Por la tarde, en Alcalá de Henares, y por la noche, en Málaga. Vendremos rápidamente en la avioneta y no habrá problemas.

Cuando habla de sus actuaciones, Palomo ya no se acuerda siquiera de la herida. Hay que volver sobre el tema para que el muchacho se refiera al percance.

INSIGNIAS DEPORTIVAS

ELOY EL SANTO

Teléfono: 21 41 28

OVIEDO

CUATRO MARINEROS MUERTOS Y OTRO DESAPARECIDO EN LA EXPLOSION Y NAUFRAGIO DE UN PESQUERO

ATRACO FRUSTRADO EN UNA ZAPATERIA DE MADRID Y DETENCION DEL AUTOR

Oviedo, 9. (Pyresa). — Cuatro muertos y un desaparecido es el balance de víctimas del accidente ocurrido al hacer explosión una caldera en el pesquero «Alvarez Pardo», de matrícula de Gijón. El pesquero se encontraba en el momento de ocurrir la explosión, a unos 200 millas de la costa asturiana. Otros dos marineros resultaron heridos de poca consideración, siendo uno de ellos el patrón de navegación.

Tras la explosión, el barco se hundió, pero los 16 tripulantes, que resultaron ilesos, fueron recogidos por otro vapor pareja del «Alvarez Pardo». A este mismo buque fueron trasladados también los cadáveres de los cuatro infortunados marineros. El compañero desaparecido fue buscado durante varias horas sin que hasta el momento se haya podido encontrar rastro de él.

Las noticias que llegan son muy confusas y se desconocen las causas que hayan podido ocasionar el accidente. A las dos menos cuarto de la noche, el vapor pareja del barco siniestrado no había llegado aún a puerto. Sin embargo, parece que no se retrasará demasiado y hará su entrada en las primeras horas de la madrugada.

ATRACO FRUSTRADO

Madrid, 9. (Pyresa).—Por Inspectores de la B. I. C. ha sido detenido y puesto a disposición judicial Alejandro Bielsa García, autor de un atraco frustrado en una zapatería sita en el Paseo de la Molina, 17, intimidando para ello a la dependencia con una pistola.

A los gritos de auxilio de la propietaria del establecimiento, el atracador se dio a la fuga, sin conseguir su propósito, y fue perseguido por varios transeúntes y por un Cabo de la Policía Armada, que lograron alcanzarle, siendo detenido y desarmado por el citado Cabo, ayudado por los transeúntes.

Le fue ocupada una pistola del nueve corto con la que intentó hacer frente a sus seguidores, lo que no consiguió a pesar de llevar el arma cargada, por encasquillarse la misma. También portaba una navaja de grandes dimensiones.

Trasladado a los locales de la B. I. C. pudo determinarse que tanto el arma como algunos efectos que le fueron ocupados, procedían de un robo cometido por él mismo en Aravaca.

UN NOVILLO EN UNA ERMITA

Tarragona, 9. (Pyresa).—Un novillo desmandado penetró en el interior de la ermita de San Magín, en esta ciudad. La citada ermita se encuentra próxima a las instalaciones del matadero municipal. El novillo penetró en el interior del templo, justo en el momento en que iba a dar comienzo la misa. Afortunadamente el animal no causó daño a nadie. No obstante, una señora anciana, que se encontraba en el templo quedó sorprendida cuando una hija suya, que acompañaba, le dijo que no se moviera, porque detrás de ella había un toro. La anciana al girarse y contemplar el novillo sufrió un desvanecimiento. Un empleado del matadero consiguió sacarlo de la iglesia y ya fuera, pese a la ayuda de otros dos hombres y a la soga que colocaron en torno al cuello del animal, no se consiguió reducirlo, teniendo que utilizar los servicios de un cabestro.

RASGO DE HONRADEZ

Vigo, 9. (Cifra).—Un peón de albañil devolvió a su propietario una cartera con 274.000 pesetas que éste había perdido en la calle.

El dueño llevaba en la cartera, además de varios documentos 170.000 pesetas en metálico y un cheque al portador por 104.000. Al ir a subir a su automóvil dejó la cartera en el techo del mismo mientras revisaba el aceite. Efectuada esta operación, subió al vehículo y lo puso en marcha, sin acordarse de la cartera, que cayó al suelo.

Un peón de albañil, Anturo Carballo Alonso, que pasaba en bicicleta, recogió la cartera y se fue a su trabajo. A la salida se dirigió a casa del dueño, cuya dirección figuraba en el interior de la cartera, y la devolvió, por lo que recibió una gratificación de 10.000 pesetas.

EN 293 EMBALSES SE PODRA PRACTICAR DEPORTES

CAZA, PESCA, NATACION, REMO, VELA Y MOTONAUTICA

Madrid, 9. (Pyresa).—Doscientos noventa y tres embalses existentes en todo el territorio nacional han sido clasificados en orden a su posible aprovechamiento secundario recreativo, según una orden del Ministerio de Obras Públicas que publica el «Boletín Oficial del Estado».

La clasificación aprobada divide los aprovechamientos secundarios recreativos de los embalses en cuatro grupos: caza y pesca; baños y natación; navegación deportiva a vela y a remo, y navegación deportiva a motor. Para cada embalse se establecen las características de sus grupos correspondientes.

Además de las restricciones establecidas para cada embalse en la clasificación aprobada, las Comisarías de Aguas quedan autorizadas para imponer restricciones provisionales en los aprovechamientos recreativos cuando circunstancias urgentes lo aconsejen.

Los embalses clasificados pertenecen: 68 a la cuenca del norte, 26 a la del Tajo, 21 a la del Guadiana, 29 a la del Guadalquivir, en la del sur se hallan 7, 11 en la del Segura, 29 en la del Júcar, 96 en la del Ebro y 6 en la del Pirineo oriental.

PUEBLO ESPAÑOL

LE INVITA:

TICKET GLOBAL: 200 ptas. por persona

FABULOSA VERBENA DE HOY

Y

CENA TIPICA

(pollo, lechona, ensalada, patatas, vino champaña y helado)

¡UNA NOCHE COMPLETA Y FELIZ!

¡2ª SEMANA DE GRAN EXITO!

REFRIGERADO

¡¡TODAS LAS MUJERES HABLAN DE ESTA APASIONANTE HISTORIA DE AMOR!!

¡TODA LA VIOLENTA BELLEZA DE UNA INOLVIDABLE HISTORIA DE AMOR DE AYER... CON LA ESTRELLA DE HOY JULIE CHRISTIE!

TODOS LOS DIAS, FESTIVOS INCLUIDOS, SESION CONTINUA

Horario proyección: «MUNDANAL RUIDO»

3'20 - 6'30 - 9'50

¡SEA PUNTUAL!

M.C.D. 2022

ROGAD A DIOS EN CARIDAD POR EL ALMA DE

Don Francisco Esteva Salom

TENIENTE CORONEL DE INGENIEROS AERONAUTICOS
JEFE DEL SERVICIO DE INFRAESTRUCTURA DE LA DIRECCION GENERAL DE AVIACION CIVIL DE BALEARES.
Falleció en la tarde de ayer, víctima de un accidente de aviación en el Aeropuerto de Mahón.

E. P. D.

El Coronel Jefe accidental del Sector Aéreo de Baleares, Jefes, Oficiales y Personal del mismo, ruegan a sus amistades le tengan presente en sus oraciones, así como la asistencia al funeral que tendrá lugar en esta ciudad y que oportunamente se anunciará

ROGAD A DIOS EN CARIDAD POR EL ALMA DE

DON JUAN TROBAT CAPELLA

(INDUSTRIAL)
Que falleció ayer, a la edad de 75 años, en Algaida, habiendo recibido los Santos Sacramentos y la Bendición Apostólica.

E. P. D.

Sus afligidos: Esposa Catalina Bauzá Cantallops; hijos Antonia (Maestra Nacional), Miguel (fabricante de trenzados), Jaime (ausente) y Juana; hijos políticos Catalina Fullana, Francisca Nadal (ausente) y Gabriel Mut; hermanos políticos, nietos, ahijados, primos y demás familia, al participar a sus amistades tan dolorosa pérdida, les ruegan le tengan presente en sus oraciones y se sirvan asistir a las exequias y funeral, que tendrán lugar hoy, sábado, a las 7'15 de la tarde, en la iglesia parroquial de Algaida, por todo lo cual les quedarán sumamente agradecidos.
No se invita particularmente.

Casa mortuoria: Calle Marqués de Zayas, n.º 9. - ALGAIDA.

El Excmo. y Rvdmo. Sr. Obispo de Mallorca y Administrador Apostólico de Menorca, se ha dignado conceder indulgencias en la forma acostumbrada.

ROGAD A DIOS EN CARIDAD POR EL ALMA DE

DOÑA RITA CAMPINS CRESPI

Que falleció esta madrugada, a la edad de 41 años, en Palma, habiendo recibido los Santos Sacramentos y la Bendición Apostólica.

E. P. D.

Sus afligidos: Esposo Juan Pujol; hermanos Ramón, Calixto, Margarita, Miguel, Catalina, Guillermo y Antonia; padres políticos, hermanos políticos, sobrinos, primos y demás familia, al participar a sus amistades tan dolorosa pérdida, les ruegan la tengan presente en sus oraciones y se sirvan asistir a las exequias y funeral, que se celebrarán esta mañana, a las once, en la iglesia parroquial Virgen de Lluc (Vivero), por todo lo cual les quedarán sumamente agradecidos.
No se invita particularmente.

Casa mortuoria: Camino Son Adolsa, n.º 63 (VIVERO).

El Excmo. y Rvdmo. Sr. Obispo de Mallorca y Administrador Apostólico de Menorca, se ha dignado conceder indulgencias en la forma acostumbrada.

ACCIDENTE AEREO EN ALEMANIA

Resultaron muertos los 57 ocupantes del «Viscount» británico

Pfaffenhofen (Alemania), 9. (Efe).—Informa la policía que resultaron muertos todos los ocupantes —cincuenta y siete en total— del aparato británico «Viscount» que se estrelló hoy cerca de esta localidad. De las 57 personas muertas, 53 eran pasajeros y las cuatro restantes, tripulantes.

LAS CAUSAS DEL ACCIDENTE

Munich, 9. (Efe-Reuter). — Con referencia al accidente sufrido hoy por un avión de la «British Eagle», en el que perdieron la vida todos sus ocupantes, un portavoz de la oficina de Seguridad de Vuelos de Nuremberg ha declarado que es posible que el aparato fuera afectado por un rayo, ya que en el momento en que cayó sobre la autopista había una fuerte tormenta en Baviera.

El avión, que tenía cuatro motores turbohélices, se estrelló a unos 70 kms. al norte de Munich, y cerca de la localidad de Pfaffenhofen. Esta localidad es una pequeña ciudad situada en el valle del Danubio.

La policía ha manifestado que las víctimas del accidente habían quedado totalmente carbonizadas, por lo que las labores de identificación se presentan llenas de dificultades.

La zona de Munich ha sido escenario de dos anteriores desastres aéreos de mayor importancia. En febrero de 1958, ocho miembros del equipo de fútbol «Manchester United» se encontraban entre los veinticinco muertos cuando un avión de la «British European Airways» se estrelló al despegar del aeropuerto de Munich.

El 17 de diciembre de 1960, resultaron muertas 52 personas cuando un «Convair» de las Fuerzas Aéreas norteamericanas se estrelló contra la torre de una iglesia en una de las calles céntricas de Munich. Los 20 ocupantes del avión resultaron muertos, así como muchos de los que viajaban en un tranvía que circulaba en aquellos momentos por la calle donde se produjo el siniestro. Veinte personas que marchaban por la calle resultaron, igualmente, muertas.

El más reciente accidente registrado este año fue el del pasado tres de agosto, en que murieron doce personas cuando un «DC-8» de la «Alitalia» se estrelló contra una colina.

LA «UNIVERSIDAD DEL AIRE» ANTES DE DOS AÑOS

Londres

SE ENSEÑARA A TRAVES DE LA RADIO Y TELEVISION

SUS TITULOS TENDRAN LA MISMA VALIDEZ QUE LOS DEMAS

LONDRES, 9. (Crónica del corresponsal de Pyresa, Antonio Castro). — Antes de dos años Inglaterra tendrá «la universidad del aire», porque enseñará a través de la radio y televisión, ocomo es llamada oficalmente, la «universidad abierta». Se cumplirá así una antigua ambición laborista: ofrecer a la clase trabajadora «La segunda oportunidad» para que adquiera formación universitaria.

La nueva universidad será equipada a las 43 que funcionan normalmente en Inglaterra y los títulos que extienda para sus alumnos tendrán idéntica validez a los que conceden aquellas.

EL PROYECTO

Hace un año que el comité correspondiente formado por miembros del Ministerio de Educación y Ciencia, sindicatos, televisión y radio, inició las tareas preliminares de planificación. Está ya decidido que la universidad del aire ofrezca títulos en cuatro campos de la enseñanza superior: Ciencia, Tecnología, Ciencias Sociales y Artes.

Walter Perry, famoso profesor de Farmacología que ha realizado importantes investigaciones en metabolismo, acaba de ser nombrado Rector de la nueva universidad. El profesor no ha cumplido aún los cincuenta años.

En cada una de las regiones británicas serán establecidos centros de asistencia: profesores dispuestos a ayudar a los alumnos que encuentren dificultades en comprender o experimentar algunas de las materias. Una solución semejante ha sido adoptada para los laboratorios, en los que deben realizar experimentos los alumnos que sigan los cursos.

Ha declarado que se piensa organizar cursillos intensivos en tiempo de vacaciones, para conocer mejor a los alumnos y ayudarle a investigar en algunos de los temas más complicados.

LAS DIFICULTADES

El proyecto encuentra sin embargo graves dificultades. La primera, una comprensible resistencia en las compañías de Radio y Televisión; cuánto tiempo, y cuándo, preguntan sin lograr ponerse de acuerdo.

En Inglaterra todas las emisoras de Radio son estatales (BBC) y la Televisión tiene tres canales; dos pertenecen al Estado (BBC) y uno a diversas compañías comerciales (ITA). El problema es obvio: para que los obreros sigan los cursos de Radio o Televisión será preciso utilizar «horas punta»; esto es muy caro, y además es fácil que levante fuertes protestas: sustituir un programa favorito por una clase de cálculo integral solo puede satisfacer a los alumnos de la «universidad del aire»; el resto de los teleespectadores pondrá el grito en el cielo.

Además, el presupuesto de la nueva universidad es aún relativamente pequeño —680 millones de libras esterlinas al año y el coste material de una hora de televisión es de 10.000 libras esterlinas.

Walter Perry no se asusta, sabe que el proyecto encontrará apoyo popular y, al firmar su contrato, se comprometió a que, para 1970 la universidad del aire estará, efectivamente, en las antenas.

Las inundaciones en la India

140 PERSONAS HAN MUERTO AHOGADAS O APLASTADAS

Nueva Delhi, 9. (Efe-Reuter).—Unas 140 personas han perecido ahogadas o aplastadas por derrumbamiento de casas durante cuatro días consecutivos de devastadoras inundaciones que se han registrado en dos Estados occidentales de la India, según cálculos extraoficiales.

Unas 100 personas fueron arrastradas por las aguas en Surat, distrito de Gujarat, al desbordarse el río Tapti. Unas 25 personas perecieron ahogadas solo en la ciudad de Surat.

Y en el Estado de Maharashtra se informa que 34 personas perecieron, en su mayoría al derrumbarse casas.

Continúan cayendo lluvias torrenciales.

EXPLOSION MISTERIOSA EN UN MERCANTE

Miami, Florida, 9. (Efe-Reuter). El barco mercante inglés "Caribbean Venture" de 2.100 toneladas, ha sufrido daños de consideración a causa de una misteriosa explosión.

El barco había llegado con un cargamento de Hamburgo y se disponía a zarpar con rumbo a Canadá, cuando se produjo la explosión.

Las autoridades consulares británicas de esta capital han manifestado que la policía de Miami y los servicios de guardacosta están investigando las causas de la explosión

INTENSO TEMBLOR EN LA ZONA CENTRAL CHILENA

Santiago de Chile, 9. (Efe).—A las 3,15 hora chilena (7,15 gmt) de esta madrugada, un temblor de cierta intensidad se dejó sentir en esta capital y otras ciudades de la zona central y norte del país.

Según las autoridades, el seismo tuvo grado 3 en Valparaíso y La Serena. Aparte de la consiguiente alarma en la población, el movimiento no causó daños materiales ni pérdidas de vidas.

El epicentro estuvo en la zona central.

CELLER «SES RODES»
COCINA A LA VISTA DEL PUBLICO
ESPECIALIDADES:
VARIADOS DE CARNES Y PESCADOS
Calle Barón de Pinopar, 30 - Palma

TAGOMAGO NIGHT CLUB
MAÑANA TARDE
BAILE con
HARLEM
LOS OLIVERS Y MALLORCA
TICKET: 75 PTS.
Y TODAS LAS NOCHES
LA SUPER REVISTA
«EUROPA 68»

TRACTOR SAME
TRACCION A LAS CUATRO RUEDAS

nuevos tiempos, nuevos medios
DESTIERRE EL TRACTOR VIEJO O ANTICUADO. NO PATINA, FUERZA VARIABLE AL GANCHO, DOCE VELOCIDADES, ALZAMIENTO HIDRAULICO CON EL MAS PERFECTO CONTROL DE PROFUNDIDAD. ESTO OFRECE SAME
EL MEJOR Y MAS MODERNO TRACTOR DE DOBLE TRACCION.
CONSULTE A SU DICTRIBUIDOR.
Comercial CRUELLAS
VELAZQUEZ, 37 - 39 - 41 — TELEFONO: 21 62 62

FIESTAS DE PALMA-NOVA
HOY, 10'30 NOCHE
GRAN VERBENA
CON
LOS ROMBOS-LOS CONDES-LOS DEL SOL
Y
ELECCION DE MISS PLAYA
CON LOS SIGUIENTES PREMIOS
MISS PLAYA 5000 PTAS.
1.a DAMA DE HONOR 1000 PTAS.
2.a DAMA DE HONOR 1000 PTAS.
Y FABULOSOS REGALOS DE ELI BOUTIQUE

M.C.D. 2022

DESCUBIERTO Y DETENIDO POR LA GUARDIA CIVIL DE INCA

EL «DESCUIDERO» DE AUTOMOVILES QUE OPERABA, ESPECIALMENTE, POR LA ZONA DE LEVANTE DE LA ISLA

En Barcelona se especializó en los auto-taxis, desvalijando más de 40

LO SUSTRAIDO EN MALLORCA, EN DINERO Y OBJETOS, SE VALORA EN CIENTO CINCUENTA MIL PESETAS

Por fin ha sido atrapado el contumaz «descuidero» de automóviles que desde el pasado mes de septiembre venía actuando en las zonas turísticas —localidades y playas— enclavadas en la demarcación correspondiente a la 432 Comandancia de la Guardia Civil, de Inca.

Diez meses largos de indagaciones y vigilancia se han necesitado para descubrir a tan escurridizo maleante, que tan pronto dejaba constancia de su paso por Alcudia y sus inmediaciones como por las Playas de Manacor. Y ahora se ha sabido que cuando no daba señales por aquellos parajes era porque se trasladaba a Palma y entonces recorría desde El Arenal hasta Paguera.

Difícil, pues, se lo ponía a los investigadores. Pero precisamente por eso, por lo difícil, se avivó el empeño de las fuerzas de la Benemérita en llegar a descubrir a su amigo. Esa tenacidad y también el saber poner en juego su inteligencia y buenos dotes policíacos, ha tenido el justo y merecido triunfo.

EN BARCELONA, «TAXIS»

El éxito es aún más relevante por cuanto este «ratero» permaneció algún tiempo en la Ciudad Condal. Allí se especializó en desvalijar auto-taxis. Aprovechaba el momento en que los conductores aparcaban el coche para almorzar o concederse un descanso, ausentándose del vehículo. Más de cuarenta taxis ha declarado haber violentado y conseguido unas 22.000 pesetas en total. Su zona de «trabajo» era en la Plaza de Cataluña y aledaños.

FUGADO DE UN CORRECCIONAL

El detenido se llama Juan Mascaró Riera, de 18 años de edad, natural y vecino de San Lorenzo de Descarzar. No es la primera vez que tiene que ver con la Justicia. Por robo de bolsos, por el procedimiento del «tirón», fue detenido en nuestra ciudad a finales de 1966. Se decretó su ingresó en un correccional barcelonés y allí permaneció hasta que tuvo ocasión de escapar. Seis meses dedicado al pillaje en los automóviles y asaltando a las mujeres, en la barriada de Sarriá, para arrebatarles sus bolsos.

VUELTA A LA ISLA

Volvió a Mallorca a primer del pasado año y siguió viviendo a salto de mata. Le sorprendieron cuando violentaba un turismo en nuestra plaza de España. Ingresó en la cárcel y en ella permaneció una semana. Tras unos meses de deambular por la isla, «fijó» su residencia en Manacor y allí se colocó en una imprenta. Para alternar los sábados y los domingos con su dedicación al robo, al «descuido».

En una de sus descubiertas por las localidades costeras se apoderó de un ciclomotor y se lo hizo suyo. Motorizado, sus desplazamientos serían más cómodos y más rápidas las fugas. Pero he aquí que habría de ser este vehículo una de las principales piezas con las que llegaron a jugar las fuerzas de la Benemérita para conseguir identificarle.

DETENCION

Las indagaciones que se realizaban en los lugares donde había desvalijado automóviles fueron aportando datos, detalles. De tanto en cuando aparecía la presencia de un joven, piloto de una motocicleta o de un velomotor, pues no se llegaba a concretar en casos. Luego que este vehículo llevaba adosada una caja o maleta. También tenían semejanza entre sí los datos personales que se recogían del sospechoso.

Aquella alerta permanente fue enriqueciéndose con todos estos pormenores. Hasta que así pudo ser descubierto Cuando marchaba por la carretera de Alcudia a la «Ciudad de los Lagos». Se le dio el alto en el Puente de los Ingleses. Seis mil pesetas acababan de desaparecer de un turismo.

Se identificó Juan Mascaró. Dijo que iba a darse un baño a la playa. Pero en seguida se comprobó que «se le había olvidado» llevar consigo la requerida prenda. Tampoco era muy lógico que llevara encima seis mil pesetas y ya no sorprendió encontrar di-

JUAN MASCARO RIERA

versas herramientas muy apropiadas para violentar cristales y puertas de automóviles, cuando los Guardias Civiles abrieron aquella caja que portaba en el velomotor.

Al fin había sido atrapado el escurridizo «descuidero» al que desde tanto tiempo se le venía persiguiendo.

150.000 PESETAS

Larga es la relación de robos que le acusan. Se aproximan al medio centenar los coches violentados. En su domicilio le fueron halladas prendas de vestir, tocadiscos, transistores, múltiples herramientas y accesorios, un magnetófono y un sin fin de otros objetos y artículos. El valor total de lo sustraído se cifra en 150.000 pesetas. El dinero que ha obtenido es, según propia declaración, en muy elevada cantidad. Que gastó a manos llenas en diversiones y atenciones particulares. Hubo ocasión en que en un coche encontró 25.000 pesetas. Y en otro, 19.000 pesetas.

La paz y la tranquilidad ha renacido en las playas de la costa de Levante de nuestra isla y ello gracias al tesón, al bien saber de las fuerzas de la Guardia Civil pertenecientes a la 432 Comandancia de la Guardia Civil de Inca.

ROBO UN ANILLO DE 25.000 PESETAS

Por su parte las fuerzas del Puesto de la Guardia Civil de Palma Nova, pertenecientes a la 431, de nuestra ciudad, resolvieron en muy pocas horas el caso del robo de un anillo valorado en 25.000 pesetas, propiedad de una francesa residente en Paguera.

Formulada la correspondiente denuncia, las fuerzas de la Benemérita entraron inmediatamente en acción y muy pocas horas más tarde llegaban hasta una mujer, Emilia Azcona Acedo, de 36 años de edad, con domicilio en Andraitx, quien estrechada a preguntas acabó por confesar ser autora de la sustracción de la joya que tenía escondida en el alero del tejado de su domicilio.

Asimismo declaró que el pasado mes de julio sustrajo del mismo bloque de apartamentos de donde se llevó el anillo, la cantidad de 5.100 francos franceses pertenecientes a uno de los inquilinos y también de una plancha eléctrica de otra extranjera.

Con las diligencias instruidas, la detenida pasó a disposición judicial.

EN EL AEROPUERTO DE MAHON CAYO UNA AVIONETA MURIENDO SU UNICO OCUPANTE, EL TTE. CORONEL D. FRANCISCO ESTEVA

(De nuestro corresponsal en Mahón, Mateo Moragues). — El triste accidente aéreo en el cual perdiera la vida el Teniente Coronel don Francisco Esteva, empañó la alegría y satisfacción que lucían los componentes del Aeroclub de Baleares, y, en especial, los nuevos pilotos de Menorca.

Dicho accidente ocurrió alrededor de las cinco y media de la tarde, cuando la avioneta Iberavia, realizaba algunos ejercicios practicados con suma destreza, y habían merecido el aplauso del público que se hallaba en la terraza del aeropuerto.

La avioneta mencionada, cuando nada hacía suponer que se estrellase, no alcanzó a recuperar su posición, tras realizar un "Torneau" y pegó contra la pista quedando totalmente destrozada.

Inmediatamente acudieron a auxiliar al piloto las personas que se hallaban más cercanas, siendo los dos primeros en llegar don Miguel Seguí y don Joaquín Oliver, que lograron sacar al herido —según parece en esos instantes, aún con vida—. Al instante llegó el coche ambulancia, que transportó al Teniente Coronel Esteva hasta el Hospital Militar. Lamentablemente, a este lugar, ya ingresó sin vida.

El Teniente Coronel Esteva, tenía 56 años, ocupaba el cargo de Jefe de Infraestructura en el Aeropuerto de Palma de Mallorca; y desempeñaba a satisfacción de todos, el puesto de Jefe de Instructores de Pilotos, en el Aeroclub.

El funeral y el entierro del trágicamente muerto piloto, señor Esteva, se celebrará al mediodía de hoy en esta ciudad.

Las avionetas del Aeroclub —seis en total— llegaron procedentes de Palma alrededor de las doce y media del día. El motivo no era otro que celebrar la entrega de títulos a los nuevos pilotos formados en Menorca, bajo las instrucciones del señor Pujadas.

Antes de la comida, que se llevó a cabo en el restaurante del Club Náutico, algunas de las avionetas realizaron vuelos sobre la isla, con los nuevos pilotos y sus instructores. Y, sobre las dos de la tarde, se trasladaron al club mencionado, donde se sirvió la comida.

A los postres, el Presidente del Aeroclub, don Amaro Gómez-Pablos, inició el acto con sencillas y significativas palabras. Y poco después, entregaron los títulos, los señores Pujadas, Teniente Coronel Esteva y don Gabriel Seguí, Alcalde del Ayuntamiento de Mahón.

Acto seguido, todos los concurrentes se trasladaron al aeropuerto, para retornar a Palma. Se hallaban también presentes el Jefe del Aeropuerto de Mahón, señor Palomares; el Presidente del Club Náutico, don Miguel Florit; el Secretario del Aeroclub, señor Muñoz, y miembros de la Junta Directiva, como el señor Mayols. Así como varios de los pilotos formados en anteriores cursos de la escuela de pilotaje.

Fue en esos momentos cuando la avioneta Iberavia, pilotada por el Teniente Coronel Esteva, inició el vuelo, y antes de dirigirse rumbo a Mallorca, realizó los ejercicios mencionados, con el fatal resultado que apuntamos al iniciar esta nota.

N. de la R.

Don Francisco Esteva Salom, de conocida familia mallorquina, nació en Palma de Mallorca hace cincuenta y seis años. Estudió el Bachillerato en Murcia donde su familia poseía una industria de conservas. Ingresó más tarde en la Escuela de Ingenieros Industriales de Barcelona, donde cursó estudios de esta especialidad hasta que estalló el Movimiento Nacional al que se incorporó con el grado de Alférez de Complemento de Artillería. Terminada la guerra con el grado de Capitán, ingresó en la naciente Escuela de Ingenieros Aeronáuticos, y se graduó en la misma, siendo destinado primero en la Base de Hidros de Pollensa, desempeñando más tarde diversos puestos de responsabilidad y prestigio, entre ellos el de Profesor de la Academia General del Aire. Estuvo alejado un largo período del servicio activo, pasando a El Cairo, donde permaneció cuatro años en una misión especial relacionada con su brillantísima carrera.

Terminado este período, se incorporó al servicio activo, siendo destinado como Jefe de Infraestructura en Son San Juan. Era habilísimo piloto y miembro activo del Aeroclub, donde desempeñaba el cargo de Jefe de Instructores. Su maestría en los vuelos acrobáticos era legendaria.

De carácter simpatiquísimo, don Francisco Esteva Salom, auténtico caballero del Aire, hombre bueno si los hay y amigo de sus amigos, supo granjearse el afecto y la consideración de cuantos le trataron. Gozaba en el Cuerpo de gran prestigio, tanto por sus conocimientos técnicos como por su seriedad y amor al deber, por lo que su muerte, además de representar una gran pérdida irreparable, será sentidísima.

D. E. P.

Al General Jefe del Sector Aéreo de Baleares, al Aero Club, a su familia toda, en especial a su esposa, a sus hermanos Antonio y Juan; a sus sobrinos; a su primo el Dr. Mora Esteva, les enviamos el sincero testimonio de nuestro más sentido pésame.

ANOCHE EN LAS «RAFALETAS»

Mujer herida de gravedad, atropellada por una moto

Poco antes de las once de la noche de ayer por un ciclomotor conducido por Vicente Torres Andreu, de 21 años de edad que circulaba por la Avenida de Calvo Sotelo en dirección a Porto Pí, fue arrollada María Gil Albarán de 33 años de edad, cuando esta atravesaba la calzada, irrumpiendo en la misma por detrás de un automóvil que estaba aparcado junto a la acera.

La joven, que estaba pasando sus vacaciones en la isla, sufrió diversas heridas en la cabeza de las que fue asistida en la Casa de Socorro pasando luego a Son Dureta pues se calificó su estado de pronóstico grave.

PARTICIPE EN EL
I GRAN CONCURSO ORWO
SOLICITE LAS BASES
A SU
PROVEEDOR HABITUAL

ORWO FILM
Blanco y Negro
Negativo COLOR
Diapositivas

LA ADAPTACION DE LA U.H.F. EN LOS TELEVISORES inter

TAN SOLO MERECERA SEGURIDAD DE BUEN FUNCIONAMIENTO SI SE REALIZA CON UNIDADES DE ADAPTACION DE LA MARCA «INTER»

Modelos T. V	Unidad de adaptación	Precio incluida la instalación
TV/238, TV/238-A, TV/241, TV/241-A TV/244, TV/249, TV/260-A, TV/260-B TV/261, TV/262, TV/263, TV/264	S-UHF	2.122'—
TV/214, TV/216, TV/217 ... ... TV/217-B, TV/230	S-UHF-2	2.230'—
TV/261, TV/262	S-UHF-3 (adaptación interior)	2.270'—

«Inter» no se responsabiliza por los resultados de adaptaciones hechas en los televisores de su marca en los que se haya instalado convertidores o sintonizadores distintos a los indicados Por tanto se advierte a los señores usuarios de televisores «Inter» de los riesgos que corren en el caso de adquirir aparatos convertidores y sintonizadores, de procedencia nacional o extranjera, que no hayan *sido especialmente proyectados para sus receptores* como, en realidad, lo fueron los «Inter».

SI ES VD. USUARIO DE UN TELEVISOR «INTER» Y DESEA UNA BUENA ADAPTACION DE U.H.F. DIRIJASE AL ESTABLECIMIENTO DISTRIBUIDOR EN EL QUE COMPRO SU TELEVISOR.

DELEGACION INTER

CORDAÑA, 13 - Teléfono 223778

PALMA DE MALLORCA

CENTRO SOCIAL
«SAN JOSE OBRERO»

COLEGIO FEMENINO RECONOCIDO SUPERIOR TECNICO, MODALIDAD ADMINISTRATIVO.
SECRETARIADO TURISTICO
(O. M. del 27 junio 1968)

— Bachillerato Técnico Superior válido para Magisterio y para carreras universitarias.
— Con un sólo curso, 5.º, se obtiene el título de Administrativo.

Principales asignaturas 5.º:

Mecanografía	10	horas semanales
Taquigrafía	9	» »
Inglés	6	» »
Contabilidad	6	» »
Prácticas de Oficina	5	» »

CLASES A PARTIR DE LAS 3 DE LA TARDE
Cada alumna dispondrá de una máquina de escribir y una máquina estenotipia en 6.º y 7.º curso. El Centro instala un Laboratorio Electrónico para la Enseñanza de Idiomas Modernos.

CUOTAS MENSUALES MUY REDUCIDAS

En el mismo Centro BACHILLERATO ELEMENTAL NOCTURNO en 3.º y 4.º curso. Ingreso en 3.º de Bachillerato para las alumnas que tengan aprobados los 8 cursos de Enseñanza Primaria

ABIERTA MATRICULA

Secretaría: Calle REYES CATOLICOS, 159
Teléfono 21 74 09

M.C.D. 2022

Religiosas

CULTOS PARA HOY

—En el Monasterio de RR. de Santa Clara, empieza solemne Tríduo en honor de su Madre Fundadora y Titular.

A las 7,30 de la mañana, Misa rezada. A las 3 de la tarde, Exposición del Santísimo Sacramento. A las 7,30, Santo Rosario, ejercicio y reserva de S. D. M.

Otros actos religiosos

—En la Parroquia de la Inmaculada Concepción, empieza la Novena dedicada a San Magín. A las 7,30 de la tarde, rezo del Santo Rosario, ejercicio y a continuación Misa vespertina.

CULTOS PARA MAÑANA

San Tiburcio y Santas Filomena y Susana.

Turnos de Adoración solemne al Santísimo Sacramento:

—En las MM. Capuchinas, dedicado a Santa Clara de Asís. Exposición a las 3 de la tarde. A las 7, Santo Rosario, ejercicio a la Santa cantado, y reserva de S. D. M. A continuación Misa con homilía por el Rdo. don Bartolomé Guasp, Pbro.

—Continúa en Santa Clara, a su Titular. Como el día anterior.

—En las MM. Reparadoras, a las 8, Misa y Exposición del Santísimo. Por la tarde a las 6,30, reserva de S. D. M. y rezo del Santo Rosario.

—En el Centro Eucarístico, a las 8, Misa y Exposición del Santísimo. Por la tarde a las 7, Santo Rosario, ejercicio y reserva.

Otros actos religiosos

—En la Catedral, a las 10.30 Misa mayor con sermón por el M. I. Sr. don Raafel Caldentey, Canónigo.

A las 12 a la 1, Misa rezada.

Misas vespertinas, a las 7.30 y 8.30.

—En la Parroquia de San Cayetano, solemne fiesta en honor de su Titular.

A las 9.30, Misa para los ancianos y a continuación desayuno.

Por la tarde a las 7.30, Misa solemne con sermón panegírico del Santo, por el Rdo. P. Valentín Arteaga, C.R., Oferta y veneración de la reliquia del Santo Padre de Providencia.

—En la Inmaculada Concepción, continuación de la Novena de San Magín. Como el día anterior.

Visita, etc.

A la Virgen del Puig, en San Jaime.

Radio

RADIO JUVENTUD «LA VOZ DE BALEARES» O.M. 1.385 KCS

Programa para hoy

7,55: Apertura; 8: Conexión con R. N. E.; 8,20: Santo Rosario; 8,40: Cita en la mañana; 9,10: Mientras Mallorca trabaja; 9,40: Estampa flamenca; 10: Radio Club; 11: Mallorca y sus pueblos; 11,05: La casa de enfrente; 11,20: Radar; 1,130: Póker de variedades; 11,40: Miniprograma-novedad musical; 12: Angelus; 12,05: Séptimo arte; 13: Mensaje de amistad; 13,20: Cita con Bacomo; 13,30: Clarín; 14: Reportajes y entrevistas; 14,30: Servicio informativo de R.N.E.; 14,45: Avisos y comunicados oficiales; 15: Café con música; 15,30: Esquivando la muerte; 15,45: Discoteca 103; 16 Carrusel; 17: Cantando bajo el sol; 17,30: Exitos de club mediodía; 17,45: Mirador de la Nova cançó; 18: Angelus; 18.05: Confidencias; 18,30: Cantan ellas; 19: Auditorium de conciertos; 19,30: Mañana domingo; 20: Radio internacional. Audición en lengua inglesa; 20,30: Ventana al Universo; 20.45: Charlas para todos; 21: Así canta la juventud; 22: Servicio informativo de R. N. E.; 22.15: Nocturno de Europa; 22.30: Musical fin de semana; 1: Cierre.

Farmacias

(De 9 mañana a 10 noche)

Barceló, Consulado, 6 (Esq. Sagrera). Tel. 215252; Bernat, Colón, 46. Tel. 212173; Cano, Archiduque Luis Salvador, 89. Tel. 250037; Caubet, Calvo Sotelo, 145 (Plaza Gomila-Terreno). Tel. 232456; Coll, General Mola, 34. Tel. 224712; Forteza-Rey, Plaza Cuartera, 19. Tel. 211996; Gil, Viñaza, 18. Tel. 212181; (*) Llobera, Plaza Santa Eulalia, 1. Teléfono 212143; Mercadal, Héroes de Manacor, 284 (Soledad). Tel. 225518; Mulet, Plaza Serralta, 4 (Santa Catalina). Tel. 231261; Oliver, Aragón, 240 (Hostalets). Teléfono 211435; Sbert, Plaza Progreso, 1 (Santa Catalina). Teléfono 233021; Tarongí, San Miguel, 93. Tel. 211235.

Abierta de 10 noche a 9 mañana

(*) Claverol, Plaza de la Reina, 10.

Abiertas hasta las 12 de la noche

Bernat, Colón, 46; Caubet, Calvo Sotelo, 145 (Plaza Gomila-Terreno).

(*) Tienen servicio de oxígeno

SEGURO SOCIAL DE ENFERMEDAD

Servicio urgencia Medicina (excepto suburbios)

Diario: de 17 horas a las 9 horas de la mañana siguiente. Domingos y festivos: Servicio ininterrumpido.

Teléfonos: 230946 230947 y en Residencia Sanitaria de la Seguridad Social (Son Dureta)

SERVICIO MEDICO DE URGENCIA

Del Colegio Oficial de Médicos. Paseo Mallorca, 190.
Teléf. 211229.
Ambulancias: 222179 y 251447.
Bomberos: 251234.
Policía: 211221

URGENCIAS MEDICAS
SERVICIO PERMANENTE.
Dr JIMENEZ PEINADO
Tel. 222008

Televisión

PRIMERA CADENA
(Programa Nacional)

SOBREMESA

1,45: Carta de ajuste; 2,00: Apertura y presentación; 2,02: Avance informativo; 2,04: Panorama de actualidad. Vamos a la mesa, por Maruja Callaved; 3,00: Telediario; 3,30: España al día (Castilla la Vieja y León); 3,40: Fin de semana; 4,20: Edición especial; 4,30: Sesión de tarde. Hoy: "En un país lejano".

JUVENIL

6,00: Tenemos la palabra; 6,30: Todos somos jóvenes; 7,00: Habla contigo; 7,05: Biblioteca joven; 7,30: Clan familiar.

TELEFUNKEN-RADIO T.V.
prefiera
TELEFUNKEN

ESPECIAL

7,59: Avances; 8,00: Baloncesto. Retransmisión en directo desde el Pabellón de los Deportes de Vigo. III Campeonato de Europa Junior. Final.

NOCHE

9,29: Avances; 9,30: Telediario; 9,59: Avances; 10,00: Hilo directo; 10,15: Nosotros; 11,45: III Campeonato de Europa de Baloncesto Junior; 0,02: Telediario; 0,30: Segundo tiempo del encuentro de Baloncesto; 1,15: El alma se serena: "La sombra"; 1,25: El programa de mañana. Meditación y cierre.

U H F

SEGUNDA CADENA

EXIJA ANTENA
SU INSTALADOR LA CONOCE
gic TV

19,45: Carta de ajuste; 20,15: Presentación y avances; 20,17: En busca de... "La frontera remota"; 21,15: Crónica 2: Guipuzcoa; 21,30: Telediario; 22,00: Avances; 22,02: Estudio en negro; 22,30: Cine Club. Adaptaciones literarias. Hoy: "Bill, ¡que grandes eres!"; 24,30: Cierre.

El tiempo

PREVISION PARA BALEARES Y MEDITERRANEO OCCIDENTAL

Nubosidad parcial o escasa. Vientos bonancibles del Suroeste girando al Norte. Marejadilla, con áreas de marejadas al Norte y Oeste de las islas.

OBSERVACIONES

Humedad relativa: 57 × 100.
Insolación: 11 h. 30 m.

Cupón del ciego

059

Puerto

AJOS MALLORQUINES PARA EL BRASIL

ESTA MAÑANA, ESCALA DEL PAQUEBOTE INGLES «REINA DEL MAR»

La nota más importante de ayer, como viene sucediendo desde hace ya muchas semanas, la constituye el gran número de pasajeros entrados y salidos en los distintos buques correo de la Trasmediterránea que cubren las líneas que nos unen con las islas hermanas y la península. Como es obligado, todos los buques vinieron y se fueron con el completo en todas sus dependencias.

Y decimos esto pues el resto de los buques llegados lo hicieron todos procedentes de puertos españoles y con sendas partidas de carga general, por lo que la jornada no tuvo gran interés.

Para los próximos días y en el capítulo de llegadas, amen de los trasatlánticos de los que luego nos ocuparemos, pocos son los buques que tienen prevista su llegada a Palma.

ENTRADAS

Los buques llegados ayer a Palma fueron los siguientes: «Juan March», desde Barcelona con pasaje y carga general. «Ciudad de Burgos», desde Alicante con pasaje y carga general. «Mariposa», llegado de Valencia con carga general. «Estrellita», desde Ribadeo con carga general. «Estela», desde Ibiza con carga general. «Felguera», de Valencia con carga general. «Carebaka», holandés, desde Barcelona con carga general. «Moncho Reboredo», desde Barcelona con carga general. «Cala Morlanda», desde Barcelona con carga general. «Maestrín», procedente de Barcelona con carga general. «Gijón», desde San Carlos con carga general.

BUQUES U.S.A.

Tras unos días sin que tuviéramos en los muelles palmesanos la visita de unidades de la Armada yanki, ayer llegó uno. Se trata del «Eyger», que es un buque almacén y pertenece a la Sexta Flota.

La oficialidad del buque, como es tradicional, giró una visita de cortesía a las autoridades españolas quienes más tarde le devolvieron a bordo del buque.

Para hoy se espera la entrada de otro buque USA, el transporte «Sylvania», que ya otras muchas veces ha estado en Palma. Ambos buques quedarán en los muelles del Dique del Oeste por espacio de unos cuantos días.

AJOS A BRASIL

De Mallorca salen diariamente y para los más apartados rincones del mundo, una serie de productos realmente curiosos: desde cuernos de toro, previamente tratados y transformados en figurillas mil, hasta cuadros del maestro Miró.

Ahora, y dentro de este capítulo de exportación, está anunciada la llegada a los muelles palmesanos del carguero de bandera griega «Popi», perteneciente a la Greek South American Line, de El Pereo.

PAUSA TRASATLANTICA

La jornada de ayer fue en blanco en lo que a paso de buques trasatlánticos se refiere. Durante todo el día no hubo ni un buque turístico que se acercara a nuestros muelles de Poniente. La cosa no tiene nada de anormal ni mucho menos. Ha sido una simple tregua que ya hoy se subsanará.

«REINA DEL MAR»

Como ya habíamos adelantado, para esta tarde está anunciada la entrada del paquebote de bandera inglesa «Reina del Mar», de la Compañía Union Castle. Su hora de entrada está prevista para las 18 horas. Viene ahora de Villafrance y transporta a un importante número de turistas de nacionalidad inglesa, como el buque.

Quedarán en los muelles de Peraires, junto a la Estación Marítima.

Estará en Palma hasta las 20 horas del día siguiente, es decir, el domingo, en que zarpará rumbo a Alicante.

ESTADO DEL MAR

La previsión del estado del mar valedera para el día de hoy en el archipiélago balear es: Marejadilla, con áreas de marejadas al Norte y Oeste de las islas.

J. J.

Restaurante
Jai - Alai
COCINA VASCA — MARISCOS
Calle FRANCISCO SUAU. 58
(Carretera de Valldemosa)

Aeropuerto

PROXIMAMENTE SE COLOCARA EL CIRCUITO CERRADO DE TELEVISION

Lo que iba a ser una crónica entretenida, no por mi forma de relatar, sino por lo que iba a contener dicha crónica, cambia totalmente de sesgo y se convierte en la triste narración del trágico accidente ocurrido ayer en las pistas de Mahón.

Como consecuencia de este accidente, ha perdido la vida el Teniente Corone don Francisco Esteva, que pilotaba una de las avionetas que fue desde Palma hasta la isla vecina.

No quiero, de ninguna manera, abandonar los pocos comentarios o informaciones que pueda dar sobre la ocurrido ayer en el aeropuerto, pero quiero hacer saber que toda esta sección, aún cuando yo no lo desee, respira pesar por la tragedia y la pérdida de un estupendo piloto y un buen amigo.

CINCO Y MEDIA

Eran las cinco y media de la tarde, y la corta embajada mallorquina que había ido a Menorca para entregar los títulos de pilotos civiles a tres menorquines, se disponía a retornar a su base en Son Bonet.

María de los Angeles Aleu o la simpatía personificada, trabaja en la sección Información del aeropuerto, desde la temporada anterior, y se ha granjeado la amistad general. (Foto Terrades)

La primera avioneta en alzar el vuelo fue la del Teniente Coronel don Francisco Esteva. En la terraza del aeropuerto habían más de doscientas personas que esperaban la llegada o la salida de vuelos charter, y vieron como la avioneta que estaba en vuelo hacía algunos ejercicios. Y, poco después, cuando parecía que el Teniente Coronel Esteva iba a dirigir proa hacia Mallorca, se escuchó el sonido seco del choque contra la pista.

EMOCION

Los servicios de emergencia, el médico, los pilotos del aeroclub que se hallaban cerca, corrieron a atender al piloto único ocupante de la avioneta, que no se incendió pero quedó totalmente inutilizada. De los escombros sacaron al señor Esteva, que estaba inconsciente y lo subieron en la ambulancia para trasladarlo al Hospital Militar.

Un grupo de personas se trasladó al Hospital para preocuparse del estado del herido. Las demás avionetas, después de algunos momentos, emprendieron el retorno a Mallorca, sin saber aún el triste resultado, la muerte del Teniente Coronel Esteva.

Durante largo rato, un desconcierto se mecía en el ambiente del aeropuerto. Pasajeros, empleados, todos, no terminaban de reaccionar, ante lo que habían presenciado.

SE QUEDARA

He sabido, ya en Palma que los restos del malogrado señor Esteva, se quedarán en Mahón. Los funerales y el entierro serán hoy.

Ocupaba el cargo de Jefe de Infraestructura en el Aeropuerto de Palma. Era el jefe de maestro de pilotos en el aeroclub. Había ocupado diferentes cargos importantes en la aviación Civil. Había sido piloto de pruebas y tenía excelente hoja de servicios.

Recuerdo que poco antes de su fatal accidente, me estuvo explicando en que consistían algunas de las más arriesgadas evoluciones que se podían hacer, y comentando el entusiasmo que había en la juventud mahonesa por hacer el curso de pilotos.

TELEVISION

Hace mucho tiempo que les he venido dando cortas informaciones sobre la televisión de circuito cerrado que se instalará en el aeropuerto.

Algunas personas me han preguntado si se trataba de televisión artística, o sea que se podían ver programas musicales etc. Aclaro, se trata de un equipo de televisión, instalado por Iberia, con fines exclusivamente profesionales. En el sentido de que ayudará al pasajero y a quienes tienen que ver con el tráfico de aviones. Los monitores, que creo serán en un número de seis, se colocarán en lugares estratégicos y se podrá, de esta manera, controlar enormes zonas desde un solo punto.

NORTEAMERICANOS

Un numeroso grupo de pasajeros norteamericanos, pertenecientes a Maupin Tours, llegó en la tarde procedente de Valencia.

Hablando de norteamericanos, debo referirme a Sidney Poitier, el famoso astro del cine estadounidense, quien llegó la noche del jueves y debe marchar durante la noche de hoy.

CUENTAS

Aunque se han hecho muchas cuentas, no se ha llegado a ningún cálculo certero sobre lo que podrá ser este fin de semana. Para muchos, el record de un día (32.776) debe ser superado. Para otros, no pasará de ser un fin de semana agitado pero de proporciones iguales al anterior.

Ya veremos el lunes, que cifras se han acumulado entre los dos días.

SUBACUATICAS

Con motivo del IV Campeonato Europa Africa, habrá una recepción ofrecida por el Presidente de la Federación Española de Actividades Subacuáticas.

La razón por la cual me refiero en estas líneas a dicho acontecimiento, es porque el escenario de la recepción será Viajes Solymar y porque el Encargado de Relaciones Públicas de este importante torneo, es don Francisco Krygelmans.

Hasta mañana.

COCO MENESES

Plaza de Toros de Palma
HOY, SABADO, 10 AGOSTO — A LAS 11 DE LA NOCHE
¡¡Sensacional nocturna de gran gala!!
CIRCUITOS SAAVEDRA, PRESENTA:
GUITARRA, COPLA, CANCION Y TOROS
FABULOSO ACONTECIMIENTO ARTISTICO
PEPE MARCHENA - ANTONIO MACHIN con
ADELFA SOTO - MANOLO EL MALAGUEÑO - PEPE SOTO
Colaboración especial NIÑA DE LA PUEBLA
BALLET ESPAÑOL - MILI Y BABY - Gran orquesta ANTONIO MACHIN
2 BRAVOS NOVILLOS 2 — PARTE SERIA A CARGO DEL VALIENTE NOVILLERO
Monserrat Espinosa «EL CURRILLO»
PARTE COMICA EL MARAVILLOSO TORERO COMICO
CHINO TORERO con
RAMPER Torero, EL VAGABUNDO Torero y DANDY
LOCALIDADES DESDE 30 PTAS. — ESPECIAL: 10 PESETAS.
Servicio especial de autobuses para todas las líneas.
Venta de localidades: Pl. Weyler Tel. 217938 (al lado del Teatro Principal) y Bar Rosales.

M.C.D. 2022

LOCAL ★★★

ANDRAITX: *Nuevos muelles de atraque en el Puerto*

Ha causado excelente impresión en esta villa la noticia de que el tramo de carretera de Andraitx, a diez kilómetros de Palma, que cruza ambas vertientes del Coll den Gorbió, va a ser objeto de una reforma con la que será acortado, mediante un túnel.

Esta reforma, ya en estudio, en la que además de la Delegación de Obras Públicas, está muy interesado el Gobierno de la provincia, es una parte de las amplias mejoras que a ritmo sin pausa, se vienen efectuando en estas vías turísticas de nuestro poniente mallorquín.

El túnel dicho beneficiará los sectores de Paguera, Camp de Mar y nuestro puerto, ya que no sólo hará la distancia más corta sino que eliminando curvas y cuestas, se ahorrará mucho tiempo.

JUNTA DE VECINOS

Para formar parte de la Junta de Vecinos del Puerto, han sido propuestos, entre otros, don Juan Terrasa y don Jaime Bauzá, del ramo de Hostelería, que tanto empuje va encontrando en ambos, y con Martín Enseñat y Riera, Diputado Provincial y Delegado de Cultura y Deportes, que presidió con el señor Ayudante de Marina don Laureano Aragón y el Alcalde de la villa, señor Reus, y otras personalidades, el reciente concurso de natación que tanto éxito obtuvo hace pocos días.

ASFALTADO

Esta misma semana ha comenzado la primera labor de poner algunas calles del Puerto en condiciones de ser asfaltadas, conforme a los propósitos de dicha Junta de Vecinos, Industriales y Propietarias, y cuyo coste será cubierto con las aportaciones municipales, las de dicho organismo vecinal y las contribuciones especiales del vecindario afectado por la mejora.

Se rumorea que en cuanto al casco de la villa pronto tendrá lugar el riego asfáltico en dos calles, lo cual es de aplaudir porque no es posible que una población tan turística como esta villa continúe con tantas vías de terrisco y que especialmente en verano resultan molestas por el polvo. Es necesario que la ruta que cruza la villa para seguir hacia San Telmo o Estallencs esté en unas mínimas condiciones de tránsito, y que se piense también en las curvas de Andritxol.

PAGUERA

Aunque esta concurridísima playa pertenezca al vecino término de Calviá, afecta igual que otras urbanizaciones, a una misma comarca. El complejo turístico que desde Palma Nova se extiende hasta San Telmo, tiene en Paguera su expresión más elocuente, por el número de establecimientos en el ramo de Hostelería y por los incontables tiendas de todas clases que hacen más agradable la estancia.

La marca turística obliga también a ampliar la carretera, cuyo tránsito se hace ahora cada vez más difícil, por la concentración humana que se experimenta durante muchas horas del día, si bien hay que confesar que este verano vehículos y peatones procuran sujetarse a las normas vigentes de la circulación.

PESCA

Los pescadores de la comarca han manifestado alivio ante la casi desaparición del limo y fango, en el fondo del mar, que desde hacía meses reducía los rendimientos de la captura marina, si bien el tiempo variable desde hace unas semanas provoca marejadas que para la navegación de bajura es perjudicial.

El mero y dentón han escaseado y en cambio han abundado más los calamares, con un precio asequible para todos los bolsillos.

SALINIDAD

Es cierto que las aguas del Prat se han vuelto totalmente salobres. Vale más que no se riegue con ellas, pues los tomates languidecen en vez de aumentar de peso aunque los tomates constituyen algo poco apto en estas latitudes por el grado de salinidad que las hace agrias incluso en las épocas más lluviosas.

No obstante, hay que reconocer que las aguas de los numerosos pozos de la vertiente occidental de las montañas porteñas no son saladas ni lo san sido nunca y por eso se destinan a ser transportadas a hoteles y pensiones.

Por unas cosas y otra, el cultivo de hortaliza desaparece cada día más.

CAMINOS Y URBANIZACIONES

Desde el Puig de S'Espart hasta Son Seguí se suceden las nuevas urbanizaciones, en los tres o cuatro oteros que circundan el sur y parte del oeste del Valle de los Almendros.

Nuevas urbanizaciones y nuevos caminos se abren a la perspectiva de los curiosos. Son urbanistas de fuera los que han puesto los ojos en lugares que antes no tuvieron importancia ni apenas posibilidad de acceso y hoy se pueden remontar las alturas hasta la cima en coche sin dificultad. Son las novedades que encuentra cada verano el turista reincidente.

DOS NUEVOS MUELLES DE ATRAQUE

Se dice que muy pronto van a empezar las obras a cargo de la Junta de Obras del Puerto, de dos muelles pasarela de atraque: uno para yates y embarcaciones de recreo, y otro para embarcaciones de pesca más pequeñas.

En efecto, ampliar las comodidades en esta excelente cala de refugio es satisfacer una necesidad cada día más sentida. El número de las embarcaciones de diverso calado surtas en el Puerto, durante el invierno y ahora, es cada vez mayor y cuanto se haga para mejorarlo será ampliar las facilidades para un turismo que en todas las riberas del mundo cuenta mucho.

CONJUNTOS

Así como la Fiesta del Carmen se destaca por su ambiente religioso que culmina con la procesión marítima que este año se ha visto muy concurrida, cada cala dedica una fiesta popular a su respectiva barriada.

El 15 de este mes tendrán lugar una serie de verbenas durante algunos días, amenizadas por cuatro conjuntos para delicia de la gente joven en el Puerto.

En el lugar de S'Arracó se prepara la próxima festividad de San Agustín, para el 28 de este mes, que en realidad sigue para acabar con la de Nuestra Señora de la Trapa el día 8 de septiembre, con un programa muy variado y típico.

FUTBOL

La Directiva de la U.D. Andraitx va mostrando gran empeño en la preparación de la próxima temporada y que dirige don Mateo Jofre, un excelente labrador que con Mestre Font ya muy veteranos, desde su juventud, con total desprendimiento, no han cejado en este deporte de la pelota.

Bien, muy bien, para el fútbol de Andraitx.

Hace ya tiempo, un coche derribó de nuevo la baranda del puente d'Es Saluet, cayendo al agua el vehículo, y van tres, una de las cuales produjo el fallecimiento de una señora, a consecuencia de un ataque cardíaco por el susto.

Es urgente que se amplíe dicho puente y sustituir la baranda de hierro que no sirve para nada, por otra más sólida de mampostería si es que no se quiere que los accidentes continúen.

PERSONALES

— En Palma se ha celebrado el enlace matrimonial del joven médico don Bartolomé Cabrer Barbosa con la señorita María Isabel González Bosch, ambos jovencísimos, que desde su adolescencia han tenido una bella página de amor hijos, respectivamente, del teniente coronel, don Miguel, y del ingeniero industrial don Pedro, y nietos, también respectivamente del que fue médico establecido en Andraitx don José Barbosa y del también extinto biólogo don Pedro González Juan, hijo predilecto de esta villa.

— En su residencia del Puerto pasa su temporada de verano acostumbrada nuestro Procurador en Cortes de representación familiar don Jose Enseñat Alemany que sólo se ha ausentado para asistir al último Pleno parlamentario y a un periplo Castellón-Peñíscola-Benicarló y a la clausura en Alcudia del último turno del Campamento de la Victoria.

— Son muchas las personalidades extranjeras, incluyendo algún Nobel que pasa su temporada veraniega en estas latitudes, pero como incluso tienen interés en mantener su incógnita, échale un galgo. En Camp de Mar y en la urbanización llamada de la Costa de Andraitx y que los franceses llaman «Mini Folie», en Cala de Llamp, se nota un inusitado servicio de grandes coches automóviles estos días. Algo deben saber en París; pero aquí, nada.

— Se encuentra en ésta el propietario de un gran hotel de Mar del Plata don Gabriel Alemany y su señora que han venido desde la Argentina para pasar una temporada al lado de sus familiares, señora Viuda de Pujol e hijos.

— Hemos saludado a doña Jerónima Pujo de Juretche y a los hermanos don Pedro González, don Francisco, Catedrático de la Facultad de Medicina de Barcelona y don José, facultativo en Ciencias Químicas, con sus familiares.

A todos les deseamos grata estancia.

Corresponsal

SINEU: NUEVO LOCUTORIO EN EL CONVENTO DE MONJAS CONCEPCIONISTAS

SINEU. (De nuestro corresponsal informativo SALOM y SANCHO). — Esta mañana hemos visitado el nuevo locutorio que han arreglado las Religiosas Concepcionistas de Sineu, a la entrada de su convento, sustituyendo al antiguo y reducido que había cuando las monjas eran invisibles incluso para los familiares más próximos.

Ahora queda un gran sala amueblada a estilo antiguo y separada de otra salita en la que se situan las religiosas, también amplia, por dos anchas ventanas con rejas pero sin cortinas.

Sin menoscabar en lo más mínimo el sello de seriedad y mística que rodea todo lo de las monjitas de clausura, este locutorio da un aire nuevo y algo así como más luz y acercamiento de las monjas al pueblo del que tan lejos y tan cerca viven a la vez.

Por cierto que al contemplar unos grandes cuadros de tema religioso que adornan el locutorio, nos hemos enterado de que existe una monjita aficionada a los pinceles con muy buen gusto y ello unido a las dotes que de siempre ha tenido fama este convento en bordados a mano, nos viene a demostrar que el recinto alberga además de espíritus que han hecho de su alma la razón de existir, un pequeño núcleo artístico no ponderado suficientemente y que bien pudiera solucianarles no pocos problemas económicos de ser conocido.

En unas fechas adecuadas o bien de modo permanente no estaría mal una exposición de estos objetos, idea no propia pero sí la que brindamos nuestro más sentido apoyo y entusiasmo.

MAS TENIS

El miércoles se reunieron nuevamente los jóvenes tenistas con ganas de raquetear y sin lugar para hacerlo en la actualidad; asistimos a la reunión y pudimos comprobar como se ha constituido una comisión gestora integrada por 5 miembros encargados de planificar tres posibles soluciones para someterlas luego a la aprobación de los otros compañeros.

Sin entrar ni salir en la cuestión del «divorcio» con el Frontón, que no deja de ser vidriosa, abogamos por la constitución en firme del Club Tenis como base primera de actuación, debidamente reglamentado y porque se extreme al máximo el tacto en las posibles negociaciones entre ambas partes, ya que al parecer una avenencia, sería la mejor solución al menos de inmediato.

Esperamos poder ser más optimistas en cuanto al contenido de la información en próximas crónicas.

FIESTAS

Ocho días justos de las fiestas patronales, han empezado los preparativos de adorno con «paperí» de la Plaza España y calle Mayor y a las dos de la tarde, la consabida colocación de la bandera nacional en la aguja del campanario, operación siempre emocionante por el desafío al vértigo que supone y que hogaño por vez primera ha puesto el popularísimo aAntonio Gelabert Rebassa.

Estanterías metálicas y muebles para talleres y almacenes.

selmar

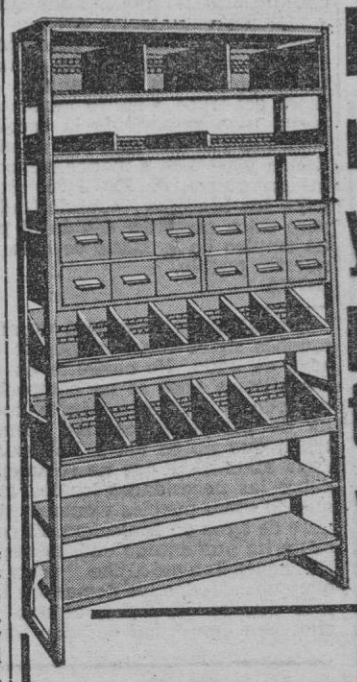

Estanterías metálicas sin tuercas ni tornillos de múltiples aplicaciones.

Escaleras portátiles.

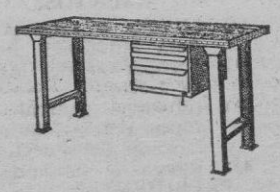

Bancos de Trabajo.

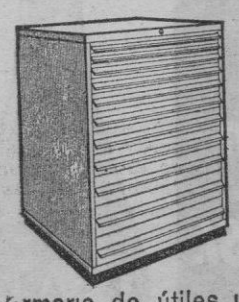

Armario de útiles y herramientas.

Todos nuestros elementos van colgados por lo que su montaje e intercambiabilidad son de una gran sencillez.

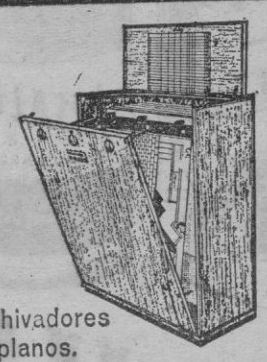

Archivadores de planos.

MOVIFER S.A.

DISTRIBUIDORES

representaciones Pagur

Exposición y venta Antonio Ribas, 11 - Tel. 212671

ES EL MOMENTO

DE ADQUIRIR SU CHALET, DEBIDAMENTE ESTUDIADO. PARA UNA GRAN INVERSION E INMEJORABLE PARA SUS VACACIONES.

EN LA BELLISIMA

BAHIA DE ALCUDIA

INFÓRMESE EN

ZONA COMERCIAL CARABELA

PUERTO ALCUDIA — Teléfono 260.

HOGAR CONFORTABLE CON Fantasit

EL AUTENTICO LAMINADO DECORATIVO

FABRICADO POR

AISMALIBAR

BAJO LICENCIA DE PANELYTE (St. REGIS-PAPER Co.-NEW YORK U.S.A.)

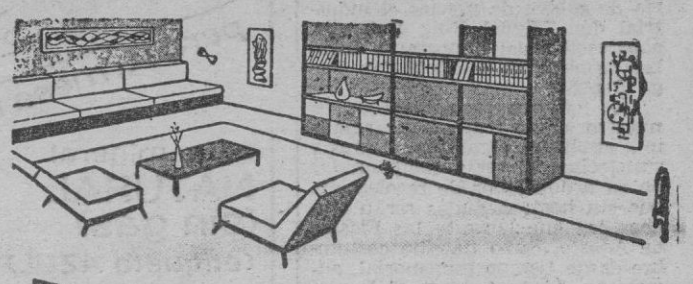

Fantasit ¡es fantástico!

DIELECTRO

DIELECTRO BALEAR, S.A.

PLAZA CARDENAL REIG

Tel. 254240 — PALMA

SIMCA

el 5 plazas con nervio

AUTOMOVILES COLL

ARTURO RIZZI 40, telfs. 212209-225613

ENTREGAS INMEDIATAS

AMPLIAS FACILIDADES

CAMBIO POR SU COCHE USADO

DISTRIBUIDOR BARREIROS

M.C.D. 2022

CAMPOS: DESVIO DE LA CARRETERA DE FELANITX Y SANTANYI.- EXTRAORDINARIA COTIZACION DE LAS ALCAPARRAS

(De nuestro corresponsal informativo, MIGUEL ROIG). — Hace unos días nuestra primera Autoridad Municipal, don Antonio Nicolau Cerdó, nos informó oficiosamente de que en breve tiempo serán desviadas las carreteras de Felanitx y Santanyí, descongestionando con ello el enmarañado y denso tráfico rodado por el centro de la población para más comodidad y tranquilidad del vecindario y viandantes en su deambular por las vías más céntricas y comerciales de la villa.

El proyecto de desviación de dichas carreteras será utilizando las Rondas, de quince metros de anchura, que circundan el casco urbano del plano municipal, obra de aquel gran arquitecto que fue don Carlos Garau Tornabells, la cual, partiendo de la entrada a la población viniendo de la capital, junto a la Cruz de Sa Parada, enlazará la calle de la Rambla, con unos insignificantes derribos a la entrada de dicha vía, para proseguir por la Ronde Exterior, la cual enlazará con la carretera de Felanitx, desviándose hacia la Avenida de la Virgen, Ronda núm. 2, rumbo a Santanyí y Colonia de San Jorge, etc., en dicho trayecto se acortará la distancia de casi ochocientos metros en dirección a Felanitx, disfrutando además de los quince metros de anchura de la vía en unos terrenos llanos y de una perfecta y cómoda visibilidad por parte de los conductores, restando con ello el constante peligro de los accidentes de tráfico a que están sometidos en su actual tránsito por la antigua carretera. Ya era hora llegara tan capital mejora para nuestra villa.

Otra importante mejora realizada hace unas semanas en nuestra comarca, gracias a la intervención de nuestro Alcalde, ha sido el remozamiento en un tiempo record, de la carretera de Las Covetes, destrozada por el incesante tráfico rodado de los mastodontes modernos, en su diaria y constante transporte, acarreando arena en las canteras existentes en tan paradisíaco litoral. Existe el proyecto del asfaltado de dicha carretera, ya que desde hace unos años ha sido descubierta por el turismo, una de las playas más preciosas de la isla, con sus cinco kilómetros de arenal, que enlaza con el lujoso hotel "Marqués del Palmer" en los terrenos del Coto, que en otra época formaba parte del dilatado predio "S Avall".

BUEN PRECIO PARA LAS ALCAPARRAS

La noticia bomba de la semana lo ha constituido la cotización, esta vez remunerador después de tantos años de abuso crematístico de los comerciantes, de las alcaparras, que el pasado miércoles se pagaban el kilo, a las recolectoras, desde luego cribadas, a 62 pesetas, precio jamás alcanzado en los anales de esta población y gracias a la competencia comercial entre tirios y troyanos, habiendo llevado la batuta en materia de subida de precios el industrial don Miguel Roig Ballester, abastecedor del importante hombre de negocios de Llubí don Jorge Perelló

Las mujeres recolectadoras de nuestro ácimo fruto, han armado una auténtica algarabía, alegres y satisfechas al verse compensadas en su ardua labor de recolección, que sin lugar a dudas serán muchas las que durante las Fiestas de Agosto, como ha sido costumbre desde tiempo inmemorial, adquirirán "d els Argenters" las ricas y preciosas joyas para lucirlas gozosas a través de las jornadas festivas y alegres de la Mare de Déu d Agost.

PAISANOS CON SUERTE

En el último sorteo del día 5 de la Lotería Nacional, fueron agraciados con varios décimos del primer premio: 40.258, tres paisanos, habiéndoles correspondido en total un millón de pesetas. La alegría entre ellos ha sido extraordinaria.

Hace escasamente un mes que otro paisano resultó agraciado con otro millón de pesetas. Campos esta vez ha estado de suerte y que prosiga la racha.

SOCIALES

Ha llegado procedente de Barcelona para disfrutar las vacaciones veraniegas junto a los suyos en esta población, acompañado de su distinguida esposa doña Estrella Mesquida y sus jóvenes hijos, nuestro paisano y amigo el Catedrático de Lengua francesa en el Instituto "Jacinto Verdaguer" de la Ciudad Condal Dr. Juan Veny Clar.

* * *

También se encuentra entre nosotros disfrutando unas semanas de vacaciones, procedente del Puerto de Sagunto, nuestro paisano el Rdo. P. Juan Roig Monserrat, C.M.

* * *

Llegó procedente de la península al objeto de pasar las vacaciones junto a sus familiares, nuestro amigo el Comandante de Infantería don Fabián Cabañas, acompañado de su distinguida esposa doña Antonia Hernández y de su hijo.

* * *

También estuvo unos días en esta población para visitar a su madre afectada de ligera dolencia, procedente de Burgos, nuestro paisano y amigo don Jaime Fernández Mas, hijo del farmacéutico don Antonio Fernández Vicens.

* * *

Al igual que en años anteriores, disfruta las vacaciones en el risueño y fresco caserío de La Rápita, la popular canzonetista Estrellita de Palma.

Antenas colectivas VHF - UHF - FM

TAGRA-WISI (Lic. Alemana)
(Materiales homologados)
Asesoría, estudios, proyectos e instalaciones por Laboratorio Servicio Electrónico "LASEL"
Juan Crespí, 55 Tel. 234304
Gran experiencia. Compruebe sin compromiso precios y calidad.

CATALANA DE ALUMINIO, S.L.
Perfiles, tubos y laminados
CALLE RIBAS, 96
TEL. 225 31 58
BARCELONA-13

PLAZA DE TOROS DE PALMA
DOMINGO 11 AGOSTO
5'30 TARDE
Magnífica corrida de toros
6 BRAVOS TOROS DE SANCHEZ COBALEDA 6
OSTOS
Fernando TORTOSA
Luís BARCELO
Venta de localidades: Plaza Weyler, Teléfono: 21-79-38 (lado Teatro Principal) - «Bar Rosales» - Viajes «Universal», calle Calvo Sotelo (El Terreno) «Bar Cojuelo» (frente Plaza de Toros).

BINISALEM: La recogida de almendras

(De nuestro corresponsal informativo JAIMS MARTI). — En la primera quincena de agosto empieza la cosecha de las almendras, este año en general, como ya anunciamos en otras crónicas, la cosecha es poco satisfactoria, salvo en algunas contadas fincas. Los dos años anteriores la cosecha fue satisfactoria en calidad y cantidad, por lo cual era ya de esperar que hogaño no fuera abundante, y máxime cuando los agentes atmosféricos, no han sido favorables. El coste de la recolección aumenta en proporción directa a la escasez del fruto. Cuanto menos cosecha más cara sale la recolección. Los jornales este año se mantienen poco más o menos como en los anteriores, de 200 a 250 Ptas. para los braceros especializados, pero éstos escasean debido al pleno empleo de la mano de obra en nuestro pueblo.

AGUA

Binisalem se consideró durante muchos siglos como un pueblo escaso de agua. No obstante en estos últimos años se ha comprobado todo lo contrario. Media docena de prospecciones han demostrado que no es así y hoy existe agua abundante que no solamente cubre las necesidades locales, sino que de otros pueblos vienen a surtirse de agua en Binisalem. El consumo ha aumentado enormemente De aquel tanque-aljibe solitario que cubría todas las demandas hemos pasado a cinco, alguno de ellos con capacidad de ocho toneladas por viaje, y que trabajan a pleno rendimiento, sobre todo en verano. Apesar de todo los precios no han aumentado, pues se sigue pagando menos de doscientas pesetas por cada cinco mil litros de agua puesta en el domicilio del comprador.

BALANCE DEL CENTRO SOCIAL

Los lectores de BALEARES venían observando que puntualmente cada mes dábamos cuenta del balance de gastos e ingresos de la obra del Centro Social. La temporal ausencia de nuestro rector ha interrumpido la relación que veníamos dando, por ser él quien ponía el visto bueno a las cuentas. A su regreso esperamos poder dar la cuenta globalizada de estos dos meses que durará la ausencia de nuestro rector.

LA FIESTA DE LA ASUNCION

Cada año el día 15 del mes de agosto se celebra la fiesta de la Asunción, Patrona de nuestro pueblo. La fiesta se celebra con toda solemnidad, si bien no hay fiestas cívicas por haberlas tenido tan recientemente por San Jaime, pero hay, sí, una solemne festividad religiosa. El programa religioso de este año consistirá en unas solemnes Completas, celebradas la víspera de la festividad a las 7'30 de la tarde, y el día de la fiesta Oficio solemne al que asisten todas las Autoridades locales. Habrá también misa de Comunión organizada por las cuatro ramas de la Acción Católica local.

LA FIESTA DE LA VENDIMIA

Que a estas alturas todavía tenga que constituir una nueva Comisión Organizadora de la Fiesta de la vendimia, nos parece un re...traso que ha de redundar en perjuicio de la misma fiesta. Por tercera vez consecutiva se pretende la celebración de la entrañable fiesta. Pero una fiesta de esta envergadura o por lo menos la solemnidad que se le quiere dar, requiere una preparación de meses, ensayos, puestas a punto, etc. De otro modo va a ser un remedio, una sombra de lo que debiera ser. Esperemos que la reconocida valía de los componentes del Patronato de la Fiesta cuyos méritos son de todos conocidos y alabados supla las deficiencias de la falta de tiempo.

ASOCIACION DE PROPIETARIOS E INDUSTRIALES DEL PTO. DE ANDRAITX

AVDA. MATEO BOSCH, 11.
PUERTO ANDRAITX

Se convoca a todos los propietarios e industriales del Pto. Andraitx a la celebración de una Junta General Extraordinaria para el próximo día 21 de Agosto de 1968, a las 10.30 noche, en el Salón del cine parroquial, calle Cala Llamp, s/n.

ASUNTOS:

1º) Lectura y aprobación del Acta anterior.
2º) Aprobación de las cuotas de Socios.
3º) Informe general de las obras del asfaltado en realización del Puerto.
4º) Ruegos y preguntas.

PRESIDENTE:
JUAN FLEXAS PUJOL.

ANUNCIO

MERCADOS CENTRALES DE ABASTECIMIENTO DE PALMA DE MALLORCA

MERCAPALMA, S. A.

Esta Sociedad está interesada en la adquisición de las 20 hectáreas de terreno, situadas en el polígono comprendido entre la carretera de Inca y la autopista, a una distancia no superior a los 10 Kms., contados desde la Plaza de Cort.

Se admitirán ofertas de venta bajo sobre cerrado y lacrado hasta el día 29 del actual inclusive, dirigidas al domicilio social de MERCAPALMA, S. A.: Plaza de Cort núm. 1 (Casas Consistoriales).

Palma, de Agosto de 1968. —El Presidente,

agua mineral NATURAL (sin gas) (etiqueta AZUL) y también carbónica (etiqueta ROJA)
el agua NATURALMENTE PURA
DISTRIBUIDOR EXCLUSIVO:
COMERCIAL AGRICOLA Y BALEAR, S. A.
José Anselmo Clavé, 40-tels. 22 58 67 - 22 58 68 - 22 58 69 - PALMA DE MALLORCA

SORDOS
PHILIPS
SU PROBLEMA RESUELTO EN
OPTICA LUX
Olmos, 96. - Teléf. 221557.

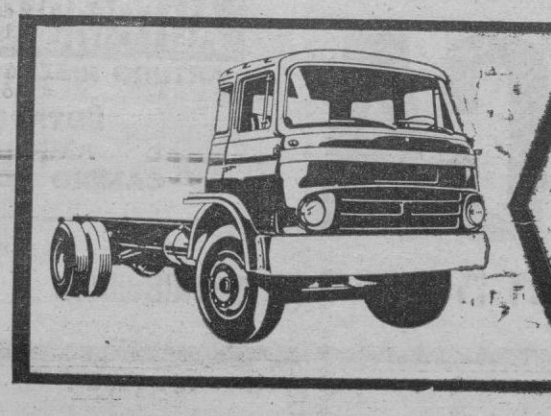
Azor 9.000
el semi-pesado que se porta como un pesado
MOSA
EN PALMA DE MALLORCA:
Avda. Conde Sallent, 73
Tel. 215761
BASE DE SERVICIO:
Ctra. de Inca. Km. 2
Tel. 226543-4—(861)
DISTRIBUIDOR DE BARREIROS

SALA Astoria
REFRIGERACION Carrier
RALPH HUDSON
NUCCIA CARDINALI
HAROLD BRADLEY
Discentro, S.A.

TARZAN CONTRA LOS HOMBRES LEOPARDO
DIRECTOR: Charlie Foster PANORAMICA-EASTMANCOLOR
En el mismo programa:
EL PROSCRITO DE RIO COLORADO
Eastmancolor
(AUT. TODOS LOS PUBLICOS)
MAÑANA - MATINAL

M.C.D. 2022

tertulia en la plaza mayor

AUTONOMIA, ESTIMULO Y RESPONSABILIDAD

—Ayer estuve en la toma de posesión del Alcalde. El acto resultó brillante, emotivo y tuvo la virtud de la brevedad y de su escaso barroquismo. Fue algo perfectamente justo y medido, que creo ha de dar la tónica de lo que va a ser la alcaldía de Gabriel Alzamora.

—Yo creo que el nuevo Alcalde dará mucho juego. Ha empezado su actuación bajo el signo de la eficacia.

—También lo creo así. Por de pronto estoy seguro de que, entre otras cosas igualmente plausibles, concederá a sus delegados, los Presidentes de Comisiones, la autonomía necesaria para que puedan desarrollar su labor con holgura y plena eficacia. A mayor libertad de movimientos, mayor responsabilidad, es cierto, pero también mejor estímulo. ¿No lo crees así?

—Totalmente de acuerdo. Un buen dirigente no es el que lo hace todo, sino aquel que «tot ho fa fer i ben fet». Una cosa es hacer y la otra dirigir.

—¡Angel a María!

QUE HABLEN LAS SEÑORAS

—El otro día, en Alcudia, asistí a una cena de tipo semioficial, en la que, a los postres, se pronunciaron los parlamentos de rigor .Alguien apuntó la idea de que también deberían hablar las señoras (en esta cena las había, todas ellas muy bellas, distinguidas y elegantes), pues no había derecho a que los discursos de sobremesa fuesen patrimonio exclusivo de los caballeros. ¿A ti qué te parece a teoría?

—Me parece muy bien. Los colofones a los banquetes resultarían mucho más divertidos.

—No me imagino a una dama guapa y elegante haciendo un discurso lleno de frases entrecortadas por la dispepsia, la langosta y el champán.

—Y yo tampoco, pero, repito, los banquetes serían mucho más divertidos. Hi hauría per llogar-hi cadiretes!

—La mujer se hizo para el descanso del guerrero y una de sus misiones en esta vida es callar y escuchar las cosas sublimes que dicen los varones, poniendo los ojos en blanco.

—¡Esto será en los banquetes! Porque en casa...

CARRITX

—A propósito de banquetes y de esas cosas tan sustanciosas, ahora me acuerdo de aquel payés de Alaró que discutía amb so senyor sobre el pienso que convenía darles a los cerdos. El propietario se manifestaba partidario de alimentarlos a base de carrizo y el payés opinaba: «Si no més los donam càrritx, tendrán poca xuia i molt de pèl!» Y cargaba sobre la «è» todo su acento de Alaró y todo su buen sentido de payés de montaña.

GOMILA

—El otro día estuve sentado un rato en una de las terrazas de la Plaza Gomila. Aquello presenta una actividad enorme. Van y vienen unos tipos y tipas cargados con maletas, que entran y salen, se sientan y se levantan continuamente.

—Es el movimiento natural del mundo cosmopolita.

Juan Bonet opina que toda esa gente se trae más cuento que Calleja; que no son más que unos comparsas de un sainete un poco grotesco o de una farsa un poco trágica.

—De acuerdo. Pero, ¿por qué demonios llevan tantas maletas?

—A lo peor van cargadas de drogas...

—No, hombre. Si son unos maletones capaces de contener arrobas de «mercancía»...!

—Per ventura hi duen patates. D'aquesta gent tan enfeinada pots esperar qualsevol cosa!

GAFIM

COSAS de calafat

PINACOTECA

—I diuen que un fragment d'En Rubens ¡Batúa un llamp si arriba ell a ésser senser aquest Rubens!

—Y dicen que es un fragmento de un Rubens ¡Voto a un rayo si llega a estar entero el tal Rubens!

PERMITANOS OFRECERLE UNA CAMISA DE CALIDAD CONFECCIONADA PARA VD. PIDALA A SU PROVEEDOR.

PARCELACION
«CORTIJO ALTO»-C'AN PICAFORT

Magníficas parcelas en venta emplazadas a 200 metros de la playa, entre enorme pinar. Precios desde 450 ptas. metro cuadrado. Entradas de 50.000 ptas. y SEIS AÑOS para pagar resto.

PISTAS DE TENIS terminadas, en uso

Informes: FINCAS JULIA; Jaime II, 44 - PALMA y en la misma parcelación.

MALLORQUINES!

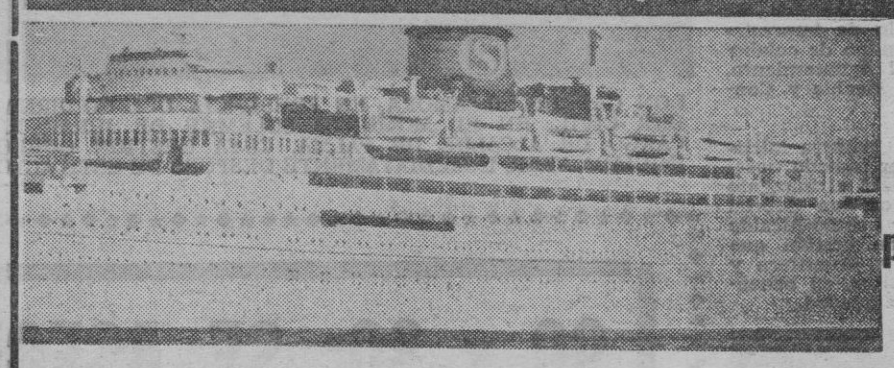

(Véalo en nuestro puerto, todos los lunes)

MARAVILLOSO CRUCERO ESPECIAL
«LAS 8 PERLAS DEL MEDITERRANEO»

A bordo del trasatlántico «CARIBIA» de 24.500 Tm.- Totalmente climatizado

UN BUQUE DE PRESTIGIO PARA UN CRUCERO IDEAL

SALIDA: 30 SEPTIEMBRE
REGRESO: 8 OCTUBRE

PALMA
BIZERTA (Túnez)
TRIPOLI
PALERMO
CAPRI (Nápoles)
GENOVA
CANNES
BARCELONA
PALMA

PRECIOS A PARTIR DE Ptas. 4.060
PLAN FAMILIAR

ALGO PARA USTED

ALGUNAS DE LAS DIVERSIONES QUE LE HARAN TRANSCURRIR AGRADABLEMENTE LOS DIAS DE NAVEGACION:
Baile de máscaras — Cena del Capitán — Coctel de presentación — Programas cinematográficos — Fiesta del niño — Baile de la amistad — «Pizza Party» — Noche de gala — Torneos de juegos — Sluffleboard — Dómino — Ping pong — Ajedrez — Tiro al plato — Bingo — Carreras de caballos — Elección de «Miss Crucero» y otras muchas más.

INFORMES Y RESERVAS:

VIAJES IBERIA, S.A.

Agencia de Viajes. Grupo A. Título núm. 4.
PASEO GENERALISIMO, n.º 48. - Teléfonos: 21 58 44 - 22 27 44 - 21 45 49.

digamos ud. algo

MARGARITA OBRADOR

«LA PUERTA POR LA CUAL DOY SALIDA A MIS SENSACIONES»

Nos aseguraron que Margarita Obrador reunía excepcionales condiciones para la pintura artística y hace pocos días lo pudimos comprobar. Nos mostró la obra preparada para su primera manifestación artística con carácter individual, y podemos asegurar que es ciertamente importante.

—¿Cómo te iniciaste en el mundo del arte, Margarita?

—Tuve la suerte de nacer en Felanitx...

—Casi está comprendido... Perdona la interrupción... Sigue.

—Como felanigense, el arte es algo consubstancial en mi.

—Muy bien... Continúa.

—Empecé estudiando música... Pero, pronto descubrí que mi auténtica vocación era la pintura, y desde niña el lapiz y los pinceles fueron mis juguetes favoritos.

—No pueden existir juguetes más sugestivos.

—Hace unos años, ya de forma continuada y consciente vengo dedicándome a este arte.

—¿Maestros?

—Primero Ramón Nadal, maestro de tantos artistas, y después Francisco Gaita, han sido mis mentores... A ambos tengo que agradecerles mucho.

—Define tu pintura.

—Creo que para cualquier artista resulta difícil definir o encajar su obra dentro o fuera de un estilo determinado... Considero el arte como una manifestación de la persona, por tanto difícil de despersonalizar.

—Muy bien, Margarita...

—La pintura es el medio mio de esperar mi sentimiento, mi estado de ánimo incluso... La puerta por la cual doy salida a las sensaciones que produce en mi la Naturaleza... Podría definir mi pintura como una contínua búsqueda dentro de un estilo impresionista, en el que importa más el color que la forma.

—¿Es ésta tu primera exposición, Margarita?

—Si, es mi primera exposición... No me había decidido a exponer antes porque no estaba totalmente satisfecha de mi obra. Lo hago ahora por las presiones recibidas, que me obligan a corresponder a la confianza en mi depositada.

—¿Qué provecho esperas sacar de esta tu "primera" salida"?

—Espero sacar mucho provecho de este mi primer contacto con el público, tan necesario para todo artista... Será una gran experiencia.

—¿Qué te gusta pintar, de manera preferente?

—Uno de mis temas favoritos son las flores... Me permiten expresarme con mayor libertad mi sentimiento, a través de sus formas y colores.

—¿Por qué has elegido Porto-Colom para tu primera manifestación pictórica?

—He elegido Porto-Colom por varias razones. Una, porque paso largas temporadas allí, y además porque así, quizá, mi pintura pueda llegar a un sector más amplio de público.

—¿Tus grandes pintores preferidos?

—Goyo, el Greco y de forma especial los impresionistas.

—¿Cuáles son tus planes?

—Seguir estudiando, con la idea de evitar siempre posturas conformistas... Le temo a la pintura con receta.

—Nada de receta... Si señor, inconformista.

¡Como El Cordobés!

CALDENTEY

SUCEDIO HACE 100 AÑOS

10 de Agosto de 1868.

❋ Alcaldía de Palma. En la semana próxima estará encargado del pan que se reparte a los pobres el concejal de este I. Ayuntamiento don Antonio Mulet Mas. Palma, 8 agosto 1868. El Alcalde Manuel Mayol.

❋ Del Puerto. Embarcaciones despachadas: Para Constantinopla el bergantín goleta Julia de 108 toneladas, capitán don Miguel Roca con lastre. Para Burriana, el laud Juanito, patrón José Palmer, con carbón. Para Torrevieja el laud Elvira, patrón Bonifacio Pérez, con obra de barro.

❋ De Inca nos comunican que el domingo 4 de agosto en su restaurado y hermoso templo de Sto. Domingo se celebró la antigua e inmemorarial fiesta del santo fundador, fiesta cívico-religiosa, que celebra el pueblo de Inca con júbilo y regocijo. Se adornó el templo todo lo posible por distinguidas familias que se encargaron de su aseo y limpieza y colocaron profusión de luces en su altas mayor. Estendióse sobre su bien trazada plaza un elegante y precioso toldo y rodeóse dicha plaza con la contigua del mercado y anchurosas calles inmediatas, de columnas y atavíos de verde arrayán con su correspondiente tablado en el centro. Celebróse la función religiosa con solemnísimas completas- nona, Misa mayor y parte del Santísimo Rosario con su letanía acompañado todo de excelente música de Maacor. Ofició el señor Cura-Párroco de Petra con otros compañeros también dominicos exclaustrados, teniendo la galantería de ocupar el púlpito en uso de su facultad el exclaustrado trinitario señor cura-párroco de este pueblo. Por la noche, concluída ya con la mayor devoción la fiesta religiosa, años atrás celebrada únicamente por dominicos exclaustrados de este partido judicial, tuvo lugar la fiesta cívico popular que se celebró con sonatas de la banda de música manacorense, con fuegos pirotécnicos de toda variedad coronados por la elevación de un voluminoso globo aerostático.El gentío que asistió a la fiesta fue inmenso, se calcula que un tercio de las poblaciones inmediatas se desplazó a la misma.

❋ Ha salido para Mahón el Excmo. Sr. Capitán General de estas islas don José Reina.

ESEA

Agricultores, Floristas

Hoja de polietileno especial para agricultura, en transparente y negro.

Vis Queen PIRELLI

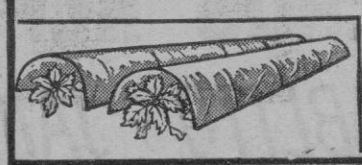

Recubrimientos de tierra de cultivo, silos, pajares, heras.

CASA CODINA

Gral. Mola, 22 - Galerías Avenida, 14

M.C.D. 2022

EL ILUSTRISIMO SEÑOR DON GABRIEL ALZAMORA, JURO AYER SU CARGO

«Yo no quería aceptar -dijo-; pero ahora que soy Alcalde me entrego al cargo como si lo hubiese ambicionado toda la vida»

EL EXCMO. SEÑOR GOBERNADOR DE LA PROVINCIA PRESIDIO EL ACTO DE SU TOMA DE POSESION

A la una en punto de la tarde de ayer quedó constituido el Pleno del Ayuntamiento de nuestra ciudad, en sesión presidida por el Gobernador Civil de la Provincia, quien sentó a su derecha a don Gabriel Alzamora López, nuevo Alcalde, presente en la toma de posesión de su cargo en el acto sobre el cual damos la presente información.

Asistieron todos los ediles —sin una sola ausencia—, representantes de las delegaciones ministeriales, informadores locales, jefe y personal del Ayuntamiento y público hasta llenar por completo el Salón de Sesiones.

En primer lugar fue leído por el Secretario General de la Corporación el escrito del señor Ministro de la Gobernación por el que se nombra Alcalde de nuestra ciudad a don Gabriel Alzamora López. Acto seguido el nuevo primer ciudadano juró su cargo, de rodillas, con la mano sobre los evangelios y ante un crucifijo, tomándole el juramento el Excmo. señor Gobernador Civil.

Fue el propio Gobernador quien pronunció seguidamente un parlamento para [illegible] al nuevo Alcalde y la co[illegible]nuidad que él significa, sucediendo ahora a don Máximo Alomar, para el que tuvo frases de elogio, lo mismo que para el señor Sureda Meléndez, quien ha cubierto magníficamente en la Alcaldía el intervalo entre el cese del anterior titulado y el nombramiento del actual. El señor Alvarez Buylla se refirió a la trayectoria del señor Alzamora, jalonada de éxitos en los distintos cargos que ha desempeñado y al frente de su empresa y que han sido en definitiva lo que ha decidido a las autoridades superiores a nombrarle para este cargo en cuyo desempeño se tiene la confianza y la certeza de que va a desarrollar una brillante actividad.

Acto seguido, don Gabriel Alzamora recibió la vara de Alcalde y demás atributos de su rango, pronunciando a continuación sus primeras palabras en el Salón de Sesiones del Ayuntamiento.

El señor Alzamora expresó su reconocimiento a las autoridades que le han distinguido con el nombramiento, aceptando que en principio se negó a convertirse en Alcalde de Palma, por razones que a él le parecían muy convincentes y que luego, una vez expuestas, fueron fácilmente rebatidas. «Una vez fui convencido a aceptar —dijo el señor Alzamora— me propongo servir este cargo como si lo hubiera ambicionado toda la vida. Hoy después que no sabía si el protocolo imponía que en estos casos el nuevo Alcalde presentara un plan de trabajo. «De todas maneras —continuó— yo no lo haré, porque no estoy en disposición de hacerlo». Se confesó desconocedor de cómo funciona y se trabaja en el Ayuntamiento, bajo la promesa de que su primera preocupación será estudiar y averiguar todas las fórmulas de acción en la casa, los asuntos pendientes, los más urgentes, la situación financiera, etc., para luego sí, poder ofrecer este plan

El señor Alzamora continuó para pedir ayuda a todos; a las autoridades a su predecesor señor Alomar, a sus compañeros de Consistorio, a los funcionarios de la casa y a la Prensa, Radio y Televisión. Acabó diciendo que no cree en los éxitos personales de un Alcalde: «En este caso —finalizó— los éxitos son siempre de una Corporación, serán de esta Corporación a la que hoy me entrego y respetuosamente saludo».

Una cálida salva de aplausos, sincera y largo tiempo mantenida, rubricó las palabras del señor Alzamora.

Al abandonar el estrado el nuevo Alcalde fue personalmente saludado por muchos de los presentes, entre ellos el Director de BALEARES.

A nuestra pregunta de si tenía algo que añadir a lo manifestado recientemente a través de nuestras columnas, el día que se tuvo noticia de su nombramiento, el señor Alzamora dijo que las ratificaba y mantenía en todos sus puntos:

—Nada puedo añadir a lo que dije entonces, hace apenas una semana. Ahora mismo voy a empezar a aclimatarme en este despacho y dentro de poco, seguramente, ya podremos hablar de proyectos...

En efecto, el señor Alcalde se trasladó a su despacho donde, en presencia del Gobernador Civil, sostuvo un primer cambio de impresiones con su equipo de colaboradores en el Ayuntamiento, Tenientes de Alcalde y Concejales.

Fue ésta su primera iniciativa tras haber tomado posesión. Así empezó el mandato del Ilmo. señor don Gabriel Alzamora López como Alcalde de Palma: una gestión que deseamos larga, fructífera y cargada de éxitos, en beneficio de nuestra ciudad.

DON GABRIEL ALZAMORA, EN PRESENCIA DEL GOBERNADOR CIVIL, EN EL MOMENTO SOLEMNE DE JURAR EL CARGO DE ALCALDE DE PALMA, CUYA GESTION QUEDO INICIADA AYER, INMEDIATAMENTE DESPUES DE ESTE ACTO

FINALIZADA LA SESION EN QUE EL SR. ALZAMORA JURO SU CARGO, EL NUEVO ALCALDE SE REUNIO EN SU DESPACHO, EN UNA ENTREVISTA PRIVADA, CON TODOS LOS COMPONENTES DE SU CONSISTORIO. A ESTE PRIMER CAMBIO DE IMPRESIONES ASISTIO EL EXCMO. SR. GOBERNADOR CIVIL DE LA PROVINCIA. — (FOTOS TERRADES).

«PEQUEÑOS REPORTAJES»

Escriben: PABLITO y JAIME JIMENEZ

90 x 30: SE ASEGURA QUE ES EL BACHE MAYOR DE PALMA

DE MOMENTO, HA SIDO CAUSA DE 4 ACCIDENTES

Dicen que es el bache mayor de Palma. Está situado en el centro de la calle Antillón, a la altura de la casa número 119. Los vecinos apuestan lo que haga falta a que no se localiza en la ciudad un bache de mayores proporciones.

Dispuestos a llevar adelante su apuesta se practicó días pasados la medición oficial del bache en cuestión, en presencia de nuestro fotógrafo y cuyo momento se registra en la presente imagen.

Con una medida legal, autorizada por el Ministerio de Comercio, fueron conocidos estos datos: noventa centímetros de diámetro; treinta centímetros de profundidad. ¡Ya es bache, desde luego!

Pero nunca se sabe lo que puede haber donde menos se espera. Aunque estamos casi convencidos de que difícilmente pueden ser superadas sus dimensiones, aquí damos pública noticia de ellas por si hay alguien que tenga a mano otro bache capaz de destronar al presente. En caso negativo ya no habrá duda de que los vecinos de la calle de Antillón disfrutan del «rey de los baches de Palma».

Mas serias son sus consecuencias: tres ciclistas y un motorista, balance de las últimas dos semanas, han dado de bruces por culpa de esta anomalía urbana, saliendo con lesiones más o menos leves. Ahí va cambia el tono de broma y se impone una rápida solución.

Los vecinos, por su cuenta y riesgo, han tratado de paliar el peligro, cubriendo el foso con una caja o alumbrándolo con quinqué. Pero se puede decir que casi ha sido peor el remedio...

Nosotros, la verdad, le deseamos breve tiempo de existencia a este real bache de la calle de Antillón. Así sea.

AYER, 9 DE AGOSTO: 23 AÑOS DEL LANZAMIENTO DE LA BOMBA ATOMICA DE NAGASAKI, LA QUE FUE DEFINITIVA

EL UNICO PERIODISTA Y UNICO CIVIL QUE VIAJABA EN EL AVION QUE LA ARROJO, VIVE AHORA EN PALMA ESCRIBIENDO SUS MEMORIAS

RECORDO AYER AQUEL DIA HISTORICO

MR. W. L. LAURENCE

Reside desde hace unos meses en Palma —tras haber pasado en nuestra isla varias de sus vacaciones— el periodista norteamericano, redactor jefe de asuntos científicos del «New York Times», Mr. William L. Laurence, un informador que alcanzó fama profesional a raíz de haber sido el único periodista y único personaje civil que viajaba a bordo del bombardero B-29 que arrojó la célebre bomba atómica de Nagasaki. Ello viene a cuento porque se cumplieron ayer —precisamente ayer— veintitres años justos del hecho que acabó de una forma definitiva con la Segunda Guerra Mundial:

—Despegamos de la isla Tinian, en el archipiélago de las Marianas —recuerda el señor Laurence— a las tres treinta de la madrugada del nueve de agosto de mil novecientos cuarenta y cinco.

Veintitres años después de aquel histórico suceso, el periodista William L. Laurence, ya jubilado, ha venido a parar a Palma, donde se halla escribiendo sus memorias de reportero largos años en activo y en cuyo resumen seguramente ha de ser capítulo importantísimo el de su presencia «en exclusiva» en el bombardeo atómico de Nagasaki.

El señor Laurence recordó ayer aquel día en que, realmente, culminó su profesión. Contó que había sido elegido por el propio Gobierno de los Estados Unidos en virtud de su especialización sobre informaciones referentes al átomo.

—Fui llamado y retirado de la circulación —cuenta el colega— seis meses antes de ser arrojada la bomba. Se me hizo jurar que no contaría ni revelaría nada de lo que iba a partir de aquel momento y que me mantendría en silencio hasta que fuera autorizado a revelarlo. Desde aquel instante viví con todo detalle cuanto hacía referencia a la bomba: la vi montar, preparar, trasladar y, finalmente, instalar en el avión que la arrojaría. La bomba estaba dividida en dos partes, que se juntaron cuando quedó dispuesta para ser arrojada. La carga explosiva de uranio y plutonio era del tamaño de una naranja normal.

—¿Cuántas personas iban a bordo del avión?

—Once tripulantes militares y yo.

—¿Todos conocían el alcance de su misión?

—Solamente el jefe de la operación y yo, que había asistido a todos los preliminares, teníamos una idea de la capacidad destructiva de aquella bomba. Los demás sabían que era un artefacto fuera de lo normal.

—¿Quién era el jefe de la expedición?

—El entonces Mayor Sweeney, que ahora es General.

La bomba arrojada ayer hizo veintitres años, pesaba —siempre según las explicaciones del señor Laurence— unas ocho toneladas y su capacidad de destrucción era igual dos mil bombas de diez toneladas arrojadas a la vez. Las bombas de diez toneladas, no atómicas, eran el mayor explosivo utilizado antes de Hiroshima y Nagasaki.

A raíz de aquella experiencia, cambió bastante la vida periodística de Mr. Laurence: escribió dos libros sobre el suceso, un informe especial para el Gobierno de los Estados Unidos e infinidad de artículos para su periódico.

—¿Cuál fue su primera impresión inmediatamente después?

—Pensé que íbamos a morir todos. El avión empezó a bailar como si fuera a romperse en mil pedazos...

A pesar de aquella matanza, el periodista se considera partidario de las armas nucleares. A nosotros, para justificarlo, nos dijo:

—Rusia y China saben que Estados Unidos tiene un poder bélico capaz de destruir sus imperios en cuestión de horas. Esto es lo único que garantiza la paz en el mundo. En mil novecientos cuarenta y cinco, la mayor bomba conocida, antes de la atómica, era de diez toneladas. Nosotros arrojamos un incendio destructivo igual a dos mil de aquellas bombas. Un bombardero solamente podía transportar una bomba de diez toneladas. O sea que para hacer lo que nosotros hicimos necesitábamos dos mil de los mayores aviones y dos mil tripulaciones de diez hombres, y todo ello, aún siendo posible reunirlo, no habría alcanzado los mismos efectos. Quiero decir con ésto que sin la bomba atómica, ¿cuándo habría acabado la guerra?, ¿cuándo habríamos alcanzado la paz?, ¿cuánto tiempo habría durado esa paz...?

Eso es verdad: de momento esa paz —con algunos sobresaltos— dura hace exactamente veintitres años.

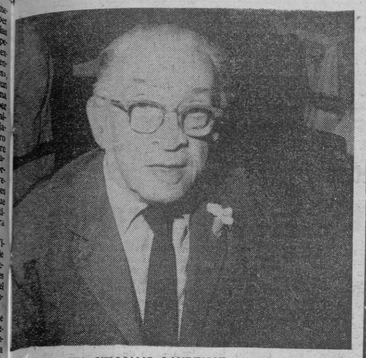

EL PERIODISTA VILLIAMS LAURENCE, AHORA RETIRADO EN PALMA. — (Foto Terrades).

ESTAMOS EN TODO

UN SERVICIO DESTINADO EXCLUSIVAMENTE A TURISTAS INVALIDOS

Sillas de ruedas y los más diversos aparatos ortopédicos, a disposición de los visitantes que los necesiten

CON ELLO SE EVITA EL TRANSPORTE DESDE SUS RESIDENCIAS

El señor Hebert Ochshorn ya en otra ocasión, hace de ello una larga temporada, se asomó a estas páginas. Aquel día nuestro entrevistado hablaba de un proyecto realmente ambicioso: la creación en Mallorca del primer circuito cerrado de televisión para los turistas. El proyecto por una serie de incompatibilidades con el Ministerio de Información y Turismo, quedó tan solo en un proyecto; no se pudo realizar.

Pero como el señor Hebert Ochshorn es una persona inquieta, dinámica, ahora nos sorprende con otra novedad de la que después hablaremos.

Antes diremos que míster Ochshorn es presidente de la Willoughbys Camera Stores, Inc. de Nueva York, y de Wi-llo-Peer Company, Inc. también de Nueva York. Las dos son importantes firmas dedicadas a la electrónica.

Hace unos años nuestro entrevistado sufrió una parálisis y su médico le recomendó nuestra isla como el lugar ideal, debido a su clima y condiciones naturales. Aquí, entre nosotros, se ha ido recuperando de su dolencia y lleva ya más de dos años de residente.

Y precisamente en Palma, y por lo que decíamos antes de que era un hombre dinámico, pese a estar impedido, ha puesto en marcha un original y único servicio en nuestro país.

SILLAS PARA INVALIDOS

Por estar inválido nuestro personaje, el conoce mejor que nadie el tremendo problema que se plantea a los turistas en esta situación que vienen, constantemente, a pasar unas vacaciones a Mallorca. Y recordemos que durante todo el año son muchos los miles de inválidos que, para recuperarse debido a la bondad de nuestro clima, afluyen a Mallorca. Todo este contingente importante de turistas tenía antes de ahora el tremendo problema de o sentarse con sus carritos de inválidos o de lo contrario, estar condenados a permanecer encerrados en sus respectivos hoteles.

Desde ahora el problema ya dejará de existir. El señor Ochshorn ha implantado un sistema de alquiler o venta de carritos y toda clase de aparatos ortopédicos. Sistema éste que ha sido en nuestra isla en donde se ha implantado por primera vez. Los aparatos en cuestión, nos dicen, son lo mejor que en su clase se construye hoy en días y están fabricados en los Estados Unidos.

O sea, que desde hoy Mallorca cuenta con un servicio más que ofrecer a los miles y miles de turistas de los más apartados rincones del mundo que nos visitan durante todo el año. Un servicio exclusivo para turistas paralíticos.

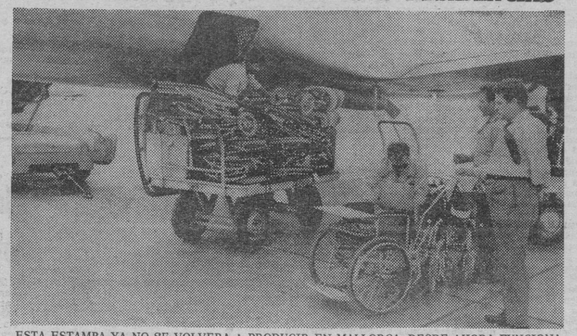

ESTA ESTAMPA YA NO SE VOLVERA A PRODUCIR EN MALLORCA. DESDE AHORA FUNCIONA EN PALMA UN SERVICIO DE ALQUILER DE CARRITOS Y TODA CLASE DE APARATOS ORTOPEDICOS PARA INVALIDOS.

La «Línea in 2.000»: Estreno mundial

ESTA NOCHE, EN LA FIESTA A BENEFICIO DE «INGIMA»

Esta noche a las diez, fiesta hippie en Sargento Pepper. Esto ya lo dijimos ayer, desde estas mismas páginas. Y también dijimos que lo recaudado iría destinado a sufragar algunos de los gastos, muchísimos, cuantiosos gastos, que tiene el dispensario en el que Ingima atiende gratuitamente a sus gitanos.

Ayer ya dijimos que la fiesta resultará, al menos eso es lo que todos deseamos, espléndida. El marco se presta para esta clase de espectáculos y lo anunciado en el programa no puede ser más atrayente.

Uno de los hombres que más ha trabajado para que se pudiera llevar a cabo el festival ha sido el gran peluquero Jean, el cual lleva tres días sin aparecer por su estudio, entregado en cuerpo y alma al acto benéfico de hoy.

Con Jean hablamos ayer por la tarde, en una pausa, en un descanso de las chicas que habrán de pasar los modelos en la noche de hoy.

—No te puedes imaginar las ganas que tengo de que acabemos con el show: estoy rendido.

—Nos han dicho que llevas casi tres días sin dormir.

—Casi, casi.

—¿Qué tal se están portando las manijuis?

—De maravilla. Las muchachas se han propuesto hacer algo original y de seguro que lo consiguen.

ESTRENO MUNDIAL

Ayer, durante la rueda de prensa nos decías, nos adelantabas algo de la "Línea in 2.000". ¿Qué más nos puedes decir ahora, con más tiempo?

—Algo que creo que ninguno de los informadores dijisteis: Que la Línea in 2.000 es un estreno mundial.

—Y además, una creación tuya.

—Eso es.

Nosotros fuimos a los ensayos para sorprender a las chicas con los nuevos peinados, pero éstos no se exhibirán hasta esta noche. Esta medida es para no fatigar más a las bellas muchachas.

—Ya que no te puedes llevar ninguna fotografía de las chicas con los peinados, luego te daré otras que tengo yo, aunque con otras modelos.

—Ayer nos decías que serían unos peinados como los que se llevarán en el año 2.000, ¿no te parece que tu Línea será muy extravagante para el año 1968?

—En absoluto. Por fortuna, a la mujer de nuestro tiempo le gusta ir avanzada en lo que a modas se refiere. Nuestra obligación, como profesionales, es crear esa moda.

—Jean: ¿Crees sinceramente que alguna señorita nacional se atreverá a presentarse a una fiesta más o menos seria con un peinado en el que en lugar de orgullas lleve velas encendidas, pongamos por caso?

—Hombre, es que no todos los peinados de la "Línea in 2.000" son a base de velas encendidas. Son una nueva concepción, una revolución, pero nada más.

—¿Esperas entonces que tenga éxito?

—Sinceramente, sí. Al menos entre la clase no muy conservadora. Y de una manera especial la Línea va dedicada a la juventud.

—¿No debe resultar algo incómodo llevar en la cabeza toda esa serie de aparatos raros?

—Estas tu hoy muy incordión. En realidad siempre es mucho más cómodo llevar el pelo a lo "garçon", pero como es natural, de esa manera no se puede ir a una fiesta.

Bueno, esta noche tendremos ocasión de ver los peinados, la "Línea in 2.000" creada por Jean. A las diez de la noche comienza en Sargento Pepper la gran fiesta hippie prodispensario de Ingima.

Allí estaremos.

EL CREADOR DE LA LINEA IN 2.000, JEAN, DANDO LOS ULTIMOS TOQUES A UNO DE SUS MODELOS. LA LINEA QUE HOY SERA PRESENTADA EN SARGENTO PEPPER, EN LA FIESTA HIPPIE, ES TODAVIA MAS COMPLICADA QUE LA DE LA FOTOGRAFIA.

COMO LOS PEINADOS QUE PRESENTAMOS EN LOS PRESENTES GRABADOS, SOLO QUE CON MUCHOS MAS ADORNOS, SON LOS MODELOS QUE ESTA NOCHE SERAN LANZADOS EN LA FIESTA HIPPIE.

M.C.D. 2022

LLEGO POR FIN EL CELEBRE MULLER. HABLO CON LOS DIRECTIVOS DEL MALLORCA, SE ENTERO... Y REGRESO A BARCELONA

AHORA SE HABLA TAMBIEN DE GOYVAERTS

Lo que hay de momento antes de que empiece de veras...

Ayer llegó a Palma el esperado jugador francés Muller, que como se sabe está desde hace bastante tiempo en tratos con el Mallorca. Muller estuvo dialogando con los directivos mallorquinistas, se enteró de lo que le ofrecían para el fichaje, no soltó prenda mas que a la hora de decir si estaba conforme en la fórmula para hacerle efectivo el importe de la ficha. No hubo acuerdo en este aspecto, prometió estudiárselo a fondo, con tranquilidad y regresó a Barcelona en el avión de las 2,30.

En el Mallorca nos informó el directivo Sr. Ballester, de que no podía decirse cual sería la decisión final de Muller, puesto que si bien está de acuerdo en algunas cosas, en otras no lo está. De forma que habrá que esperar que conteste para saber a qué atenernos.

De todas formas, aun cuando Muller puede fichar tranquilamente por el equipo que más le convenga, yo espero que nos dará cuenta de su decisión en un sentido o en otro.

—¿Es interesante conocer esta decisión?

—Mucho, porque de esta operación depende el que prosigamos las negociaciones con Goyvaerts o las suspendamos.

—¿Es que hay tratos con Goyvaerts?

—Sí. Tenemos iniciadas unas gestiones, pero no podemos hacer absolutamente nada hasta que sepamos la decisión definitiva de Muller.

—¿Y del equipo qué?

—Pues el equipo bien. Sigue entrenando y haciendo vida sana en Lluc hasta el momento de iniciar la temporada, que será mañana día 11 en una visita que haremos al C. D. Palma. Luego ya el 26 vamos a Lérida, el 28 jugaremos en Sabadell y recibiremos la visita del Sabadell en Palma.

Hemos recibido otra proposición del Manresa para ir a jugar un partido en su campo y creo que se aceptará.

Estas son las noticias que tengo de momento. Más adelante, dentro de unas horas, tal vez unos días, sabremos si han cuajado las gestiones que tenemos muy avanzadas con algunos elementos.

En el Mallorca por lo que se ve hay actividad. No hay modorra como algunos creían. Este detalle es muy saludable.

RAT

ATALAYA DEPORTIVA

Por RAT

LOS FAMOSOS ELIGIERON FORMENTOR

Ayer estuvimos en Formentor y tuvimos ocasión de dialogar unos instantes con su director nuestro buen amigo Miguel Buadas. Parece que la visita era esperada para mucho antes, porque da la casualidad de que Formentor ha sido el lugar elegido por muchos famosos, esta temporada, para pasarse sus vacaciones estivales.

Naturalmente que a nosotros lo que más nos importaba era lo referente a los deportistas. Para los demás, Formentor siempre ha sido el lugar ideal —ya se sabía—.

Lo cierto es que este año han pasado por el famoso Hotel el famoso entrenador inglés Matt Busby a quien interrogaron los deportistas e hicieron referencia al célebre encuentro jugado en Madrid por el Manchester que se liquidó con ventaja británica, cuando todos los pronósticos hacían prever una victoria madridista. Matt Busby —nos lo decía Miguel Buadas— estaba convencidísimo de que el Real Madrid había equivocado la táctica. No nos esperaba al ataque en el segundo tiempo y la verdad es que no comprendo el por qué. Nosotros perdíamos ya por un tanteo exagerado. No nos importaba perder por más. En todo caso habíamos de tentar la suerte pasando al ataque y aquí es donde se perdieron los madridistas, Matt Busby fue la atracción de Formentor durante los días de su estancia.

También ha descansado en Formentor el famoso tenista español Juan Gisbert. Necesitaba reponer fuerzas con vistas a las próximas confrontaciones internacionales y este oasis de paz en la isla de Mallorca, le venía de maravilla.

Digamos también que Juan Gisbert se cuida muchísimo, porque espera en un mañana no lejano ser la raqueta nº. 1 de España, cogiéndole el relevo a Manolo Santana. En realidad Juan Gisbert ya ha tenido esta temporada actuaciones sensacionales que le acreditan como tal, pero debe esperar la decisión del super Manolo, que a lo mejor sigue preocupándose más de sus cosas particularísimas que del asunto Tenis, del que por estas razones ha estado apartado durante bastante tiempo.

Juan Gisbert ha marchado encantado de su estancia en la isla. Juan Gisbert ha descubierto este año la existencia de Formentor.

Y para terminar digamos que también ha sido este el escenario de las vacaciones de Gárate, el famoso futbolista internacional español. Pero naturalmente no deseaban que se les atosigara, preferían la paz y la tranquilidad, antes de emprender la nueva temporada que será de intensa lucha como todas.

Digamos igualmente que en Formentor se efectuó la distribución de premios de la famosa regata internacional y que todavía no se ha cerrado el capítulo de las entradas de famosos, que se producirán según nuestras noticias hasta finales de septiembre. Y es que descansar así, da gusto de veras.

LAS OPINIONES DE DON SANTIAGO

Unas desafortunadas declaraciones que levantan oleadas de comentarios desfavorables

MADRID, 9. — «Don Santiago Bernabeu ha dicho que le gusta Cataluña a pesar de los catalanes. Pase la infeliz ocurencia que agravia colectivamente los legítimos sentimientos regionales de un extenso y representativo sector de españoles. Pero don Santiago Bernabeu ha dicho algo más, decididamente menos admisible: «Admiro a Vila Reyes; solo por presidir en Cataluña un Club que lleva el nombre de Español ya es digno de admiración». Dice Gabriel Cisneros, comentarista político del diario «Pueblo», en su edición de hoy. Y agrega: «No, don Santiago, a costa del nombre de un club no

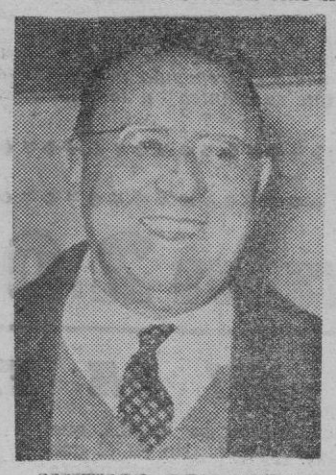

se pueden hacer peligrosísimos juegos de palabras, de espinosas consecuencias políticas. ¿Qué ha querido usted decir realmente? ¿Es que acaso el nombre de Barcelona con el que se bautiza el otro equipo de la capital no tiene la misma patente de españolidad? ¿Es que detenta usted en exclusiva el patrón del peso y la medida de la españolidad para poder después otorgar patentes de españolismo?»

El comentario a que nos referimos, que lleva por título «Las opiniones de don Santiago» empieza diciendo que una característica de nuestra sociedad es aquella de conferir tremendas resonancias y significaciones a hechos y actitudes que no deberían pasar del marco de lo trivial. Y agrega —ya al filo de la cuestión— que el que a un ciudadano, los catalanes le sean más o menos simpáticos no debería quitarnos el sueño. «Pero en esta sociedad de masas —dice el comentarista— cuando ese ciudadano particular se llama don Santiago Bernabeu y está puesto al timón de esa fabulosa entidad colectiva que es el Real Madrid, las cosas varían un tanto. Probablemente no midió don Santiago la enorme gravedad de la difusión de sus opiniones, triviales —insisto— en cuanto mantenidas a su particular título personal, pero lamentables por cuanto quien las lanza ocupa, de resultas de la encarnizada pasión futbolera de nuestros días, una plataforma de fabulosa proyección».

Afortunadamente —dice más adelante el comentario— la diversidad es una de las características que más enriquecen a nuestro país, y «los fanatismos irracionales del que hemos tenido por desgracia una dolorosa manifestación reciente, constituyen el intento de exacerbar patológicamente el alcance de la diversidad». Y agrega: «Pero las actitudes de sistemática sospecha, las incompresiones recelosas, los chascarrillos espesos en torno a la plural diversidad regional constituyen también repudiables atentados contra la dimensión más profunda de la unión del país. Con razón se ha dicho que no hay peor separatismo que el centralista, manifestado en actitudes como las que don Santiago Bernabeu evidencia en sus declaraciones».

Termina el comentarista confiando en el «Bon seny» catalán para que no se trascendentalicen artificialmente las cosas y espera «de la estupenda humanidad de Bernabeu una oportuna rectificación que nos permita convencernos de que no fue ese realmente el alcance de sus palabras».

El problema —dice «J.M.» del diario «Alcázar» refiriéndose a las manifestaciones de don Santiago Bernabeu—, por lo demás, rebasa ya el ángulo estrictamente deportivo para inscribirse en el plano de la convivencia entre las regiones españolas».

A continuación de mencionar el comentarista que «los comentarios aparecidos en la prensa barcelonesa, demuestran que los conceptos atribuidos al señor Bernabeu habían caido en Cataluña como una verdadera bomba» y que don Santiago, a la hora de rectificar, ha dicho que no dijo lo que quisieron hacer decir, escribe: «Deseamos, de todas maneras, que los Presidentes de los Clubs de Fútbol, o de cualesquieras otras instituciones, no se dediquen a agriar las relaciones entre españoles Si algo esnecesario en ese terreno, es precisamente buena voluntad y comprensión. Dejemos, pues, que las aguas vuelvan a su cauce y procuren los catalanes, y los que no lo son, olvidar este desafortunado incidente».

Por último, y refiriéndose al mismo tema, el comentarista de «El Alcázar», recuerda unas palabras de don Narciso Carreras, procurador en Cortes y Presidente del Barcelona Club de Fútbol —«Las palabras de don Santiago son el ataque más fuerte a la unidad que siempre hemos propugnado». Y agrega que después de haber quedado involucrado la unidad y el amor de España, es necesario encontrar una palabra de concordia pues «Ni la ligereza ni el sensacionalismo deben hallar cabida en un terreno que compromete las bases del respeto a las Españas».

PROTESTA DEL BARCELONA

Barcelona, 9. — E C.F. Barcelona, ha elevado oficialmente una protesta a las altas jerarquías deportivas de la nación, con motivo de las manifestaciones hechas por el Presidente del Real Madrid, don Santiago Bernabeu, en la revista «Murcia Deportiva».

ESTABA PREVISTO

BERNABEU DICE QUE EL PERIODISTA SE EQUIVOCO

Madrid, 9. (Pyresa).— "Lo de "Murcia Deportivo" no era propiamente una entrevista destinada a la publicidad, sino una conversación general de la que el periodista había de sacar información de carácter deportivo", ha declarado Santiago Bernabeu a el diario madrileño "El Alcázar" a raiz de la polvareda que sus declaraciones a la publicación murciana, ha levantado, principalmente, en Barcelona.

En las mismas declaraciones, Bernabeu, añade: "Lo que ocurre es que muchas veces los informadores no toman notas y luego se lanzan a reproducir respuestas, como si fueran absolutamente exactas".

Las declaraciones de Bernabeu a "El Alcazar" vienen a satisfacer los deseos manifestados por un comentarista de "La Vanguardia" de Barcelona en un comentario publicado ayer. En uno de sus párrafos decía: "Suponemos que de un momento a otro nos llegará la rectificación: El señor Bernabeu hará constar que nunca dijo nada parecido y que —una vez más— el periodista se equivocó. Estamos deseando que tal cosa se produzca para olvidarnos desde ahora de esta historia, tan torpe y tan irritante...".

De igual modo que "La Vanguardia", el resto de los periódicos de Barcelona se han hecho eco de las mencionadas declaraciones y todos los comentarios coinciden:

"Tele Express" dice que D. Santiago Bernabeu cometió penalty. "Solidaridad Nacional", las califica de agravio inútil y necio, y por su parte "El Noticiero Universal" titula "Una monumental transnochada "Boutade".

MAÑANA DOMINGO, A LAS 8 NOCHE

Presentación del «Sta. Catalina» en el Luis Sitjar ante la U. D. Poblense

Mañana domingo a las 8 de la noche, hará su presentación el equipo de la Unión Popular Santa Catalina, enfrentándose al conjunto azulgrana de La Puebla, que actualmente dirige Jaime Turró y que y que en la pasada temporada fue el equipo revelación, causando grata impresión por la calidad de su juego y las buenas maneras de algunos de sus jóvenes promesas llamados a figurar en un futuro no muy lejano en Clubs de superior categoría.

El equipo de la U.P. Santa Catalina que mantiene el mismo armazón de la pasada temporada, reforzado con la incrustación en el mismo de elementos de excelente calidad, hará la presentación oficial ante su hinchada, esta hinchada que le anima continuamente y que espera mucho de su equipo en la próxima Liga, una competición que se presenta muy difícil en todos los aspectos.

Esta semana el Santa Catalina ha visto aumentada su plantilla con la reincorporación del defensa central Mus y tiene a prueba a un guardameta y a un interior, a los cuales no nos extrañaría que vieran en acción ante el buen equipo del Poblense.

¡LOS BRAVOS!
¡LOS BRINCOS!
¡JUAN Y JUNIOR!
¡THE EXPLOSSION!
¡LOS CANARIOS!
¡THE REVOLUTION!
¡LOS POP TOPS!
¡MUSTANG Y SIREX!

Y AHORA, SIGUIENDO EL FABULOSO DESFILE:

¡LOS ANGELES!

¡Otra gran VERBENA para HOY, SABADO, a las 10!

PUEBLO ESPAÑOL

Un recinto de ensueño, con toda la belleza de España, para una fiesta inolvidable con

LOS ANGELES

¡FAVORITOS DE LA JUVENTUD!

LATIN COMBO
Y
THE SIROCCO'S

Tablao Flamenco - Mesón del Pollo - Marisquería - Snack

Ticket: 100 pesetas... ¡SOLAMENTE!

SERVICIO DE AUTOBUSES

M.C.D. 2022

LAS CARRERAS DE ESTA TARDE

UN FUERTE PORCENTAJE DE LOS 90 TROTONES QUE COMPETIRAN, CON POSIBILIDADES DE TRIUNFO

VUELVEN «RAVEL» Y «MADERO B»

La reunión hípica de esta tarde se iniciará a las 3'35, hora de la apertura de las taquillas de apuestas. A las 4'05 se lanzará la primera de las siete carreras programadas que se desarrollarán sobre la distancia inicial de 2100 metros. El número de inscritos se eleva a 90, que sobrepasa el corriente.

MISS VESTA-LATIN-MARI SOL

Primera carrera. Premio Palma Nova. — Loma d'Or, Memorable, Liria Kid, Mejicano, Lin Sol, Mistral II, Miss Vesta y Lord d'Or, 2100; Lot y California, 2120; Magnolia, Latín, Lord Kid, Lorena Fox, 2140; Lámina Kid, Miss Kid, Marisol, 2160; Jaranillo, 2200.

De entrada es obligado decir que tónica total del programa es la existencia de un grupo de favoritos superior a los tres que por costumbre ponemos en la cabecera. Cuando más detenidamente se estudia más se confirma la igualdad de fuerzas existente a la que hay que añadir el elemento sorpresa que en definitiva es la sal y pimienta del espectáculo hípico. La elección de Miss Vesta es fácil de comprender: ha figurado en el grupo de cabeza en cuantas ocasiones ha participado y todos sus rivales han sido atrasados. La de Latín en su colocación y en los síntomas de recuperación evidenciados el pasado sábado que fue apeado del tercer puesto en los últimos segundos. La elección de Marisol se debe a que a pesar de sus dificultades y su handicap ha demostrado poseer una velocidad superior a la de sus rivales. No obstante conviene decir que Miss Kid se ha colocado o vencido en todas la ocasiones en que ha participado que la clase de Lámina Kid está fuera de toda discusión, que Magnolia se encuentra en buena posición y es del grupo que merece carrera aparte. Es igualmente evidente la mejoría experimentada por Lot y Lord d'Or. Por si fuera poco tenemos el casi debut de Mistral II otro ejemplar que debe mejorar y puede ser la revelación de esta carrera.

LIN HANOVER-FEDORA -MAIRENA

Segunda carrera. Premio Magalluf. — Inter, 2100; Gallarda, Fedora, 2120; Lancia, Iván Kid, Jorbán, Mairena, Hecla II y Halda 2140; Felio, Lin Hanover, 2160; Liqui Khan, 2180.

Como todas, una carrera difícil. Lin Hanover ha figurado en todos los finales y continúa con el mismo handicap. Fedora se muestra día a día más combativa y también la encontramos en la mayoría de calificaciones y Mairena empieza a estar handicapada pero confiamos en su clase extraordinaria. Recordemos la mejora experimentada por Inter y su nevidiable posición, a la de Jorbán que no dio el sábado lo que de él se esperaba y de Iván Kid con arrancadas superiores.

JAGUAR-JUANITA D'OR -LISTO

Tercera carrera. Premio Cala Vnya. — Jalead'Or, Jaguar, Listo, Juanita d'Or y Centauro, 2100; Gabina, Jirel, Jutlandia y Centella, 2140; Frisán, Indor y Jamina d'Or, 2160.

Jaguar con el mismo handicap dio mucha guerra y se clasificó segundo. Juanita d'Or sufrió una desmontada que quizás le privó del triunfo y Listo perdió una gran oportunidad al desmontarse. Ahí están los elementos lógicos de nuestra elección que no es radical ni mucho menos ya que comprendemos las posibilidades de Jalea d'Or que nos hizo quedar mal el pasado sábado, el cuarto puesto conquistado por Frisán, la nueva colocación de Jamina d'Or y las posibilidades de Jutlandia, Jirel y tambien Gabina.

ENTENDIDO-RABOLIOT Z -BELLA LUZ

Cuarta carrera. Premio Cala Cap d'As. — Iapis II, Bella Luz, 2100; Fil d'Or, Bird, 2120; Johnny Walker, Entendido, 2140; Shelty J.C. 2160; Gordon Catrinebjerg, 2180; Kasimodo, Plus Rapide, Raboliot Z. y Real Madrid, 2200.

Es muy posible que el grupo de zaga se imponga al de cabeza a no ser que éste marque un tren superior al de los últimos días. De todas formas nos parece envidiable la posición de Entendido que sabe combatir en todas las distancias y no es demasiado lo que se exige a Raboliot Z, con rivales de inferior categoría. Debemos recordar la velocidad de Bella Luz en cabeza hasta que se desmontó; el remate de Iapis II y de Fil d'Or aunque este último haya sido atrasado. También conviene tener en cuenta que Shelty llegó en cuarto lugar con el grupo y Gordon Catrinebjerg remató muy bien. Bird luchó bastante bien en su reaparición y puede ser decisivo el handicap de Johnny Walker, en forma

JAMIN HANOVER-JUNIOR FOX-IRAN

Quinta carrera. — Premio Cala Portals Vells. — Furia F, Fru Frú, Irán y Junior Fox, 2100; Jamin Hanover, Joli Sport, Imagen, Juliá, 2120; Gacela, Iloto, Hulí y Jordania, 2140.

Prueba muy igualada en la que valdrá mucho la regularidad de los participantes. Jamin Hanover nos demostró estar recuperado y su situación es la misma que el último día. Junior Fox ha sido adelantado y recordamos su remate y el cuarto puesto conseguido cerca del grupo de cabeza. Irán estuvo desconcertante pero puede valer el haber sido avanzado. Furia y Fru Frú deben mandar y conservarse en primera posición bastante tiempo y recordamos las embestidas de Jordania, Hulí y Joli Sport, los dos primeros en peor posición que hay.

PIPO II-QUIBUS II -MADERO B

Sexta carrera. Premio Cala Reufebeitx — Alliance Hanover, Pipo II, Quibus III, Ravel S.P., Soixante, Nominó L, Petrarque, Madero B, 2100; Gengis Khan, Raspail B II, Prince du Figuier, 2120; Paluche F, 2140.

Esta carrera se ha convertido en un estudio de fuerzas y lo que importan son los últimos 300 metros. Pipo II es el mejor dotado para ganar la batalla inicial y el quid está en su aguante ante caballos de gran remate. También Quibus III es muy adecuado para dar batalla y si el sábado tuvo que rendirse no quiere decir que necesariamente tenga que hacerlo hoy. Madero B triunfó en su reaparición en Manacor lo que es síntoma de buena forma pero también Ravel es caballo de una clase que no se ha puesto totalmene en evidencia en Mallorca. Recordamos la recuperación demosrada por P. Soixante y la gran embestida de Petrarque con un handicap que hoy no da.

ROMANTIC III-AUGUST WORTHY-OURAGAN

Séptima carrera. Premio Cala Figuera. — Dior, August Worthy, Oh Picón, Perkins, 2100; Pretty Vandéen, Harmonisley, Oslo III, 2120; Opera Mundi, Ouragan, Roitelet V y Romantic III, 2140; Bufón, 2160.

Todo puede suceder en esta carerra que se ha elegido para el TRIO ya que dejando parte lo que hemos destacado hemos de admitir las posibilidades de Dior, Oh Picón, Oslo II y Roitelet V. Además resulta interesante comprobar como se las entenderá Perkins con sus rivales de hoy tras su serie de triunfos en la categoría inferior y como estará Pretty Vandéen tras su prolongado descanso. La elección de Romantic III obedece a su última actuación y al haber sido avanzado; la de August Worthy a sus buenas carreras desarrolladas desde que reapareció y la de Ouragan a su remate del sábado que le colocó desde una posición nada destacada al segundo puesto. Todo en 200 metros felices.

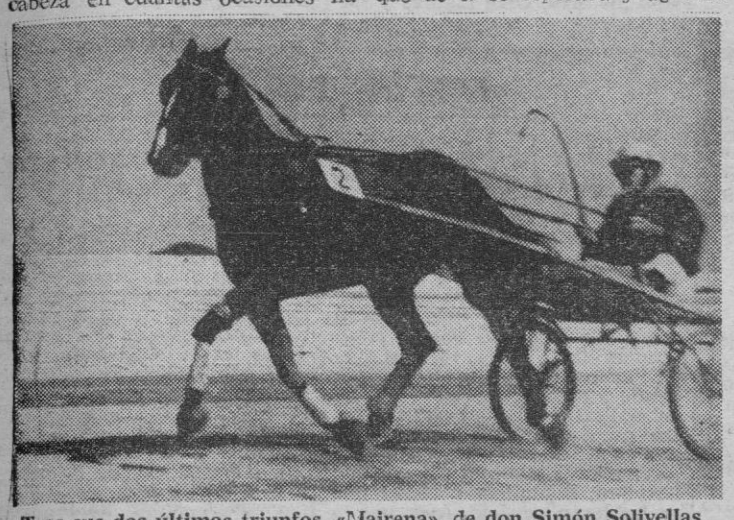

Tras sus dos últimos triunfos, «Mairena», de don Simón Solivellas, se ha confirmado como gran esperanza de nuestro trote. Hoy tendrá difíciles enemigos, pero, aún así, puede hacerse notar.

EL DIA DE LA ASUNCION

HABRA CARRERAS

Aprovechando el máximo número de fechas hábiles tendremos carreras el jueves 15, festividad de la Asunción, así como el sábado día 17. Nueva posibilidad de estudio de las dos reuniones semanales muy posibles con distinta programación.

CENTAURO

Baloncesto

El Español, con todo merecimiento, vencedor del Torneo Cuadrangular

AL GANAR EN LA FINAL AL PALMA

Anoche en la pista del Español, tuvo lugar la jornada final del Torneo Cuadrangular que ha venido disputándose con notable interés en estos días. Si en las jornadas anteriores fue numeroso el público asistente, en la de ayer la pista registró un lleno absoluto, teniendo ocasión los espectadores de presenciar numerosas jugadas de gran factura, especialmente en el Español-Palma, que fueron largamente aplaudidas.

Dado que en la jornada anterior, el Jadyc había vencido al Palma por 51-38 y el Español al Carmelitana por 65-40, los dos partidos de anoche tenían especial interés para decidir el vencedor del III Trofeo Panificadora Vilanova y empezó la velada con el encuentro Jadyc - Carmelitana, partido que fue de neta superioridad de los del Terreno, que al final se apuntaron un favorable 51-41.

A continuación jugaron Palma y Español y los dos equipos nos ofrecieron una interesantísima lucha, especialmente en el primer tiempo, en el que aparte la buena técnica desplegada por ambos conjuntos, el marcador se encargó de mantener a expectación al no decidirse por ninguno de los dos bandos y así se llegó al final de este primer período con mínimo triunfo local por 20-18.

Al comenzar la segunda mitad el Español logró distanciarse con nueve puntos, logrando mantener idéntica o parecida ventaja hasta los minutos finales, en los que el Palma acortó distancias y se acercó peligrosamente a su adversario, si bien éste de nuevo volvió a coger el mando y finalmente se proclamó vencedor, merecidamente, el Español por 64-54.

TONY

LLUCHMAYOR

Ante el partido de mañana «East Westpaalians F. C.» - «C. D. España»

AL HABLA CON EL VICEPRESIDENTE DEL «ESPAÑA»

(De nuestro corresponsal GARA).— Uno de los números que realmente destacan del programa de festejos, es sin duda alguna los dos encuentros internacionales concertados por el "España", titular y juvenil, con el equipo Campeón Amateur inglés "East Westpaalians F. C." mañana domingo y martes próximo, día trece, con motivo de las Fiestas Cívico-Populares que anualmente se celebran en nuestra ciudad.

El encuentro, como es lógico suponer, ha despertado mucho interés entre los aficionados al fútbol, motivando muchos comentarios, pues no podemos olvidar que se trata de un encuentro internacional y esto solo llena de atractivo un partido. Al objeto de conocer ciertos detalles relacionados con el encuentro y con la nueva Directiva del "C. D. España", hemos conseguido del joven Vicepresidente de la misma, nuestro amigo don Antonio Munar Mut importantes declaraciones sobre la marcha del Club. Ahí va el texto.

—¿Contento con la elección de Vicepresidente del "C. D. España"?

—Naturalmente. Me alegra y satisface el haber aceptado el cargo que me fue ofrecido en la nueva Directiva del "España", ya que en ella se respiran aires de juventud y de sincera cordialidad.

—¿Cuál es el objetivo primordial que persigue esa joven Directiva del "España"?

—Fomento y encauce de las facultades físico-deportivas de la juventud de nuestra ciudad y formación de un gran equipo de fútbol que permita a nuestros aficionados el recrearse con su buen juego y el regocijarse con sus triunfos.

—¿Continuará el "España" siendo un equipo integrado a base de elementos locales?

—Así será. Nuestros propios jugadores formarán la parte integrante de nuestro equipo.

—Se seguirá protegiendo el fútbol juvenil e infantil y fomentando la existencia de las Peñas Deportivas?

—Las Peñas Deportivas, al igual que nuestros equipos infantil y juvenil son piedra, base y fundamento de nuestro equipo, el cual se nutre de los buenos frutos de aquellas. Aprovecharé gustoso esta ocasión para agradecer a los dirigentes de las Peñas Deportivas su siempre sano y desinteresado esfuerzo y también para ofrecerles nuestra colaboración y apoyo a su labor.

—Económicamente ¿cómo está el Club y de qué se nutre?

—Nuestra economía está "saneada". El notable esfuerzo que se

realizó el año pasado para minimizar los gastos, hizo que se pudiera llegar a un final de temporada con un ligero superavit. Las entradas de nuestro club proceden, aparte de las taquillas, de la muy loable colaboración de nuestros socios.

—¿Cómo ha sido posible el desplazamiento del equipo inglés "East Westpaalians F. C."?

—A través de una serie de contactos y correspondencia con los directivos de este club inglés, se ha logrado que su equipo, campeón en su categoría, se desplazara a nuestra ciudad. Por las referencias que tenemos del "East Westpaalians F. C." me cabe la seguridad de que mañana domingo tendrá lugar, en nuestro campo, el desarrollo de un interesante partido.

—¿Habrá también partido el martes con el mismo equipo, pero de juveniles?

—En efecto. El martes próximo nuestros juveniles jugarán con el equipo juvenil inglés, un partido que reune un aliciente extraordinario.

—Una pregunta ¿aspira el "España" a jugar en Tercera División?

—De momento nuestra meta es ser campeones de la Primera Categoría Regional. La decisión de jugar, en su día, en Tercera División Nacional, sería facultativa de la Junta General de Socios.

—Piensan fomentar otros deportes?

—Estamos dando a nuestro club un enfoque polideportivo. De momento dirigimos nuestro esfuerzo a planificar la dirección y fomento del tenis, deporte éste que últimamente ha tomado gran incremento en nuestra ciudad y que se verá naturalmente en aumento gracias a la nueva y excelente pista de que goza el Campo Municipal de Deportes.

Hasta aquí lo que nos ha contestado amablemente el joven directivo y amigo Munar, deseando que de veras se conviertan en realidad los proyectos y afanes de superación de la nueva Directiva del "España", que ya en su primera intervención oficial nos brinda un bocado tan exquisito como es el partido internacional de mañana domingo.

TROFEOS
ELOY EL SANTO
Samaritana, 22. Palma

WATER-POLO

EXITO DEL PALMA EN EL CAMPEONATO DE ESPAÑA

VENCIO AL C. N. FERCA POR (1-9)

Ceuta, 9.— Dieron comienzo hoy en la Piscina del Club Natación Caballa los Treinta y Siete Campeonatos de España de Water Polo, en su segunda fase.

De esta fase saldrán dos clasificados, que pasarán a las semifinales que se disputarán también én Ceuta en el próximo mes de septiembre.

Intervienen en la competición el Club Náutico Ferca, de Valencia; el Club Náutico Vallehermoso, de Madrid; el Deportivo Náutico, de Portugalete; el Real Club Náutico de Vigo; el Club Náutico de Palma de Mallorca y el Club Náutico Caballa, de Ceuta.

Los resultados de la jornada inicial fueron los siguientes:

Club Náutico Caballa, 10 - Deportivo Náutico Portugalete, 2.

Club Vallehermoso, 4 - Club Náutico de Vigo, 5.

Club Náutico Ferca, 1 - Club Náutico de Palma, 9.

A mediodía, jugadores y directivos de los equipos que intervienen en los campeonatos asistieron a una recepción en su honor, ofrecida en el Ayuntamiento de Ceuta por el Delegado Gubernativo y Alcalde de la Ciudad.

«SON VIDA RACQUET CLUB»

«I TROFEO RAQUETA DE PLATA»

Resultados de ayer:

B. Riera a Cabezón Jr., W. O.

P. Maroto - R. Serra a Cabezón-Cabezón, W. O.

F. Gómez a M. Nadal, 6-8, 6-3, 6-0.

J. Ponsa a G. Nicolau, 6-2, 6-1.

J. Ponsa a M. Soler, 6-2, 6-2.

Verger - Galmes a Serra - A. Nadal, 6-1, 6-1.

C. Ponsa a F. Rosselló, 6-1, 2-6, 6-4.

Verger - Galmes a Mora - Nebot, 6-3, 6-1.

M. Nadal - F. Gómez a Mufragi - Deymier, W. O.

M. Nadal - F. Gómez a Maroto - Serra, 6-3, 7-5.

Partidos para hoy:

A las 16:

Canales - Cabezón contra Wiedeman - Kind (semifinal).

C. Montojo contra Fdo. Tous (final infantil).

A las 17:

C. Ponsa contra J. Ponsa (final tercera categoría).

Casasnovas contra Riera «final segunda categoría).

NOTA: El domingo por la mañana, a partir de las 10 horas, tendrán lugar el resto de las finales, a continuación se procederá a la entrega de permios.

A las 10: Final parejas mixtas entre los ganadores del partido Canales - Cabezón y Wiedeman - King y la pareja Burton - Maroto.

A las 11: Final masculina primera categoría, M. Mora - Fdo. Gómez.

A las 12: Final dobles masculinos. Verger - Galmes contra Nadal - Gómez.

EN SAN LORENZO FIESTAS PATRONALES
GRANDES VERBENAS
HOY a las 10 horas, con la actuación de LOS BETA Y LOS ESPAÑOLES
MAÑANA DIA 11, amenizadas por LOS JAVALOYAS Y GRUPO 15
PRECIOS POPULARES. RESERVA DE MESAS

M.C.D. 2022

Objetivo: Méjico

JOSE MARIA F. GAYTAN

PYRESA ha realizado un estudio minucioso de la participación española en los próximos Juegos Olímpicos.
JOSE MARIA F. GAYTAN desmenuza los detalles de uestra asistencia:

—*ATLETISMO*, el deporte más discutido
—*BALONCESTO*, hay que ganar la «plaza» en Monterrey
—*FUTBOL* y *HOCKEY SOBRE HIERBA*, dos deportes con Medallas Olímpicas.
—*NATACION*, palanque de plusmarcas españolas.
—*WATERPOLO*, contra pronóstico
—*CICLISMO Y BOXEO*, dos posibilidades, dos incógnitas
—*VELA*, se puede lograr desde la Medalla de Oro hasta un puesto mediocre
—*PIRAGUISMO* y *REMO*, no son seguros
—*HIPICA*, con posibilidades pero con casi «boicot» a nuestros caballos
—*PELOTA* y *TENIS*, deportes de exhibición, pueden ofrecer grandes éxitos.
—*TIRO NACIONAL* y *TIRO AL PLATO*, con ciertas esperanzas de buenas clasificaciones.

* * *

Historial, preparación, posibilidades. Todo lo relativo a la peresencia de España en la Olimpiada mejicana, en un trabajo de ocho capítulos distribuídos por *PYRESA*, que podrá leer en los próximos días en estas mismas páginas.

DESDE INCA

EL C. D. CONSTANCIA, INVITADO PARA PARTICIPAR EN EL «I TROFEO DEL PUNTO Y LA PIEL»

A disputar en la ciudad de Igualada (Barcelona)

INCA. (De nuestro corresponsal Andrés Quetglas). — En la secretaría del Club Deportivo Constancia de Inca se ha recibido invitación para participar en el «I Trofeo del Punto y la Piel» a disputar en la ciudad de Igualada (Barcelona). entre las fechas del 24 al 26 del actual mes de agosto.

De momento desconocemos la contestación habida por parte del C.D. Constancia, no obstante, estamos por asegurar que la participación inquense está más que asegurada.

Dejando ya este partido, debemos manifestar que se está trabajando de forma activa, en el montaje de posibles partidos amistosos que vengan a facilitar la puesta a punto de la plantilla inquense.

Están concertados partidos en Felanitx e Inca. En la ciudad felanigense se desplazará el Constancia el próximo día 15, festividad de la Asun. de Ntra Sra. donde contenderá con el titular de la villa. Para la presentación del equipo en Inca se está intentando concertar un interesante encuentro con el tercera balear U. D. Poblense.

FICHAJES, FICHAJES,

FICHAJES, FICHAJES

A los fichajes de G. Bullón, Juan Guillén y Miguel Guillén, cabe añadir el fichaje efectuado con e joven guardameta del Santa María, Isern

Asimismo, se encuentra en nuestra ciudad desde el pasado lunes el joven Pertusa, hermano del que fue en la pasada temporada peón indiscutible de la S.D. Ibiza. Pertusa ha llegado a Inca dispuesto a fichar y triunfar en el equipo del Constancia. Ahora, es necesario convencer a los técnicos del Club, de las buenas cualidades que posee.

De fuente bien informada, sabemos que se están realizando activas gestiones, con miras a lograr el fichaje de dos relevantes futbolistas, que de lograrse su fichaje, vendrían a significar más que nada la sensación futbolística del año en Mallorca. De momento, lamentamos de veras no poder pronunciar nombre alguno.

ARTA, 0 CONSTANCIA, 7

Con motivo de las fiestas patronales de la hermosa villa de Artá, los equipos del C. D. Constancia de Inca y Artá, se enfrentaron en partido amistoso en el campo de «Ses Pedretes».

El marcador al final del partido señalaba un elocuente 0-7, fiel exponente de la enorme superioridad de un equipo sobre el otro.

No obstante, cabe resaltar que en la primera parte, el Constancia encontró tenaz resistencia por parte de los locales, que de una forma titánica se defendían, sino técnicamente sí en voluntad y buenos deseos.

No obstante al conseguir Quetglas I en jugada personal un gol de bellísima factura, el equipo artanense bajó muchos enteros, entregándose total y absolutamente a la mejor clase y mejor preparación del contrario.

El Constancia alineó el siguiente equipo: Garriga (Isern) (Mestres); Palou Llompart II, Vicens; Figuerola, Llompart I (Fusté); Pizá, Quetglas I, Jaume. Domingo (Pertusa) y Quetglas II.

Los goles fueron conseguidos por Quetglas I y Jaume 2 cada uno, Figuerola, Llompart II, Pertusa y Domingo.

C.D. CONSTANCIA «AVISO»

Se ruega a todos aquellos Sres. que posean contrato caducado o bien en vigor referente a propaganda, alquiler de bares, venta de almohadillas etc, en el Nuevo Campo, se sirvan personarse en las oficinas del Club Deportivo Constancia C/ Obispo Llompart Fonda España, antes del próximo día 15 del actual.

EL CLUB DE ATLETISMO

«OJE DE INCA»

A propuesta de la Federación Balear ha sido concedido al Club de Atletismo Oje de Inca un lote de material deportivo para la próxima temporada 1968-69.

Dicho material está valorado en cinco mil pesetas y es la segunda vez que se concede por parte de la Federación Española a nuestro Club, que desde hace varias temporadas viene consiguiendo ininterrumpidamente algún campeonato provincial.

Reciban todos los componentes del Club OJE de Inca nuestra más sentida felicitación de enhorabuena.

XIV ANIVERSARIO DE LA FUNDACION DEL C.D. ZARRA

Con inusitada expectación y verdadera camaradería el C.D. Zarra celebró con gran brillantez su XIV aniversario de existencia.

En el local social del Club, con sede en la calle Fuente, se llevaron a efecto diversos actos, entre los que cabe resaltar el de la presentación de los jugadores a la directiva, como asimismo el estupendo guateque que fue servido al final de los actos.

Don Juan Perelló, presidente del Club, se dirigió a los jugadores de forma sencilla, dándoles a entender que para la próxima temporada espera el máximo para su equipo, y que este máximo no será posible si todos no aportan el apoyo necesario, apoyo que da por descontado, ya que tanto la directiva como jugadores del Zarra siempre han demostrado su amor desinteresado para con el Club.

La actual plantilla de jugadores del Zarra es como sigue:

Cifre, Company, Reina I, Rotger, Díaz, Llabrés, Rufino, Amer, Horrach Avelino, Pérez, Pericás, Campaner, Marcos, Estrany y Sastre.

Mientras que como entrenadores están los Sres. Greg Llabrés y Jaime Sastre.

FIOL DEL POBLENSE HA FICHADO POR EL MURENSE

El árbitro Simó Fiol junto con FIOL, nuevo fichaje del "Murense"

Fiol, el buen jugador de La Puebla, cuyos colores defendió la pasada temporada, ha firmado compromiso para jugar con el "Murense".

DESDE MAHON

LA REGATA ANTIBES - MAHON

Anticipábamos ayer unas cortas referencias de la regata Antibes-Mahón, ya que la premura del tiempo no nos permitía hacer un comentario más extenso sobre la misma, ni dar la clasificación final. Hoy, forzosamente, hemos de iniciar la crónica dando a nuestros lectores la buena noticia de la llegada a nuestro puerto de otros dos yates, por cuya suerte se tenían fundados temores, dado el retraso que llevaban, llegándose a temer que se hubieran perdido. Ayer por la noche, después del vino de honor que se celebró con motivo de la entrega de trofeos, se comunicó que un avión de salvamento había localizado al yate «Eolo» navegando a unas treinta millas y con rumbo a nuestro puerto. En efecto, a las tres y pico de esta madrugada ha quedado atracado el barco sin la menor novedad. Previamente, alrededor de la una y media, lo habían hecho también el «Marmitako», de la matrícula de Bilbao, por cuya suerte también se temía, han sido 18 los yates que han llegado a nuestro puerto de los que salieron de Antibes, habiéndose retirado los restantes.

Los yates clasificados en los primeros lugares de cada categoría son los siguiente:

CLASE I A

1. «Orana II», de Francia.
2. «Levantades», de Italia.
3. «Palynodie», de Francia.
4. «Emprise», de Francia.

CLASE I B

Primer premio: «María II», de España, Patrón don Jesús Huarte.

CLASE II A

1. «Rosaca», de España.
2. «Cecilia III», de Francia.
3. «La Meloria», de Italia.

CLASE II B

1. «Aoufa», de Francia.
2. «Karmatán», de España.

CLASE III B

1. «Eian», de Italia.
2. «Winger IV», de Francia.
3. «Alnair IV», de Italia.
4. «Helisara», de Francia.
5. «Vampa», de Italia.
6. «Atax II», de Francia.

Todos estos barcos, con los dos llegados esta madrugada, son los que han terminado la Regata Internacional Antibes - Mahón.

Y para finalizar esta crónica, añadiremos que en el transcurso del Vino de Honor celebrado en los locales del Club Marítimo, fueron repartidos los distintos trofeos, acto que estuvo presidido por nuestras primeras autoridades y que resultó de gran brillantez.

En este mismo acto le fue impuesta al Comandante Militar de Marina de Menorca y Jefe de la Estación Naval de Mahón, don Agustín Albarracín, Capitán de Navío, el emblema de oro del Club, por el Presidente del mismo, don Miguel Florit Cortiella.

M. MORAGUES

EL C. D. LLOSETENSE INICIO LOS ENTRENAMIENTOS CON VISTAS A LA PROXIMA TEMPORADA 1968-69

Se encuentra realmente muy animado el ambiente deportivo en Lloseta, ya que la directiva del Club titular de fútbol en nuestra población, C. D. Llosetense, no ha regateado esfuerzo alguno en hacerse con una excelente plantilla de jugadores que por la cualidad individual de todos, hace que se mantengan firmes esperanzas en continuar la brillante campaña futbolística que hace algunos años viene desarrollando en los campeonatos regionales.

Según información recogida, y que nos ha sido facilitada por el secretario del Club don Bartolomé Bestard, los jugadores que pertenecen o van a pertenecer al C. D. Llosetense en la próxima temporada, son los siguientes:

Posteros: Villalonga, Nieto, Jiménez y Vich.

Defensas: Pons, Real, Jorge Ramón, Alcover, Pérez, Perelló, M. Coll y Vallespir.

Medios: G. Coll, Suau, Parreño y Bestard.

Delanteros: Ripoll, González, Bonafé, Marqués, Cortés, Bonet y M. Ramón.

Como ya lo vino haciendo a finales de la pasada temporada, cuidará de la preparación física, el entrenador don Joaquín Martínez Valenzuela.

El C. D. Llosetense jugó el pasado domingo en La Puebla un partido amistoso con el equipo titular de aquella población, llegando al final con el resultado de empate a cero. Según referencias el Poblense visitará al C. D. Llosetense el próximo jueves día 15.

"L ALTURA" TAMBIEN

HA INICIADO

LOS ENTRENAMIENTOS

A buen seguro que jamás en nuestra villa se había dado el caso de tanto movimiento deportivo como el que va a tener en la próxima temporada, merced a la labor y buena acogida que ha tenido el popular "Cantamos contigo".

"L Altura" va a contar en la próxima temporada con equipos que militarán en II Regional, Juveniles e Infantiles. Y en total reunirá unos 60 jugadores, la mayoría de los cuales pertenecen a Lloseta y Biniamar.

El pasado martes d:a 6, tuvo lugar la iniciación oficial de los entrenamientos, que de momento correrán a cargo de los veteranos jugadores José Pons y Bartolomé Servera, una vez finalizado el entrenamiento, se bendijo los nuevos vestuarios en el Campo Son Bal-le, construidos por el Club de Juventud L Altura, y después en el local social del Club se celebró una Misa, emotiva y sencilla, a la que asistieron toda la plantilla de jugadores y miembros de la Junta Directiva.

SANTA

CINE DE JAIME III
ARTE Y ENSAYO
PRESENTA
HOY
REFRIGERADO
La película más representativa del joven cine español
UN AMOR A GRITOS, UN AMOR IMPOSIBLE DE ACALLAR... AUNQUE TAMBIEN ES UN AMOR VERGONZOSO

Las mujeres comprenderán a MARIA...
Los hombres justificarán a SARA...
CINE ESPAÑOL 1969 - (Premio «Ciudad de Barcelona»)
HORARIO DEL FILM: 3'50, 5'55, 8 y 10'50
(Rigurosamente sólo may. 18 años)

Restaurante
Jai - Alai
COCINA VASCA — MARISCOS
Calle FRANCISCO SUAU, 58
(Carretera de Valldemosa)

CAMPO C. F. PALMA
(ANTES ANTONIANA)
DOMINGO, 11 de agosto A LAS 5'30 TARDE
PRESENTACION PRIMER EQUIPO
R. C. D. MALLORCA
C. F. PALMA
AMBOS CON SUS NUEVAS ADQUISICIONES
ENTRADA UNICA: 25 PESETAS

M.C.D. 2022

ESPECTACULOS ★★★

MUSICA ★★★

LA SEMANA LOCA, LOCA DE «LOS BETA»

"Los Beta" llevan un verano loco, loco. Actuaciones a diario en Cala Ratjada y además tres o cuatro bolos por semana, por el interior de la isla y como estrellas de las más importantes verbenas mallorquinas. Pero ahora, "Los Beta", tienen que cruzar el charco. El próximo día 15, y como único conjunto mallorquín, actúan en la Plaza del Diamante, centro de las super-populares fiestas de la ex-villa de Gracia, hoy nucleo importante de la ciudad de Barcelona.

De Barcelona, directamente, a Mahón para actuar durante los días 16 y 17. Regreso a Barcelona para actuar en diferentes bolos del 18 al 23 y como colofón, el día 24, tienen que estar presentes, como estrellas, en la verbena de Felanitx.

Recientemente se ha editado en Sudamérica el long play de "Los Beta" por el sello discográfico "Exito".

AVISO
SUSCRIPTORES VERANEANTES

Para mayor seguridad en el cumplimiento de cambios de domicilio, en el envío de periódicos a lugares de veraneo y con objeto también de evitar demoras y molestias, rogamos a los interesados se sirvan enviarnos debidamente rellenado el siguiente boletín:

ROGAMOS SE AVISE CON DOS DIAS DE ANTELACION

..... día ..... de 1968

Don ... ...
Recibe «BALEARES» en calle ... ...
... ... N.º ... ... de ... ...
desea recibirlo, hasta nueva orden, en calle ... ...
... ... N.º ... ...
Población ... ...
Número del último recibo ... ...

Agradecemos su colaboración y encarecemos al mismo tiempo se nos envíe con la mayor antelación posible la orden del envío a «BALEARES» Paseo Mallorca, 29. PALMA.

PARA SUSCRIPCIONES Y TRASLADOS
Teléfonos - 235940 y 221745

«LOS 5 DEL ESTE», DE NUEVO A INGLATERRA

Pues, sí. Toñito, Tomeu, Rafael, Pepe y Juan, "Los 5 del Este", viajarán de nuevo a Inglaterra una vez finalizada la temporada turística. Actuarán en Blakpool, centro turístico de Gran Bretaña en la época de verano, en un radio de 20 millas. Excelente la noticia por lo que supone para "los "muchachos del Este" y la música no ya solo mallorquina, sino española.

Ha sido un buen verano para "Los 5 del Este". Han hecho muchos bolos y han tenido que rechazar, también muchos, porque la cadena hotelera en donde actúan no ha podido dejarles hacer todas las salidas que se les han propuesto. A pesar de ello, una vez agotado el cupo estipulado, dicha cadena aún les ha permitido hacer unas cuantas galas más por lo que los muchachos están satisfechísimos con su empresa.

Muy pronto, "Los 5 del Este", se trasladarán a Barcelona para grabar un "long play" y un "sencillo" con una canción de Juan Fons, el pianista del grupo, con letra de Ferrer Massanet.

Y la sensación de la temporada ha sido el "mono-músico" de Toñito. Mientras "Los 5 del Este" actúan, el gracioso mono de Toñito evoluciona sobre los instrumentos. Toda una atracción.

BODA o BANQUETE
SALONES PRIVADOS DE TODOS LOS TAMAÑOS.
SOLICITE PRESUPUESTO.
CRISTINA-PALMA HOTEL

últimas novedades PARA SU DISCOTECA

Cuida estas páginas: MIGUEL VIVES

PATTY PRAVO

La bambola. Carta a Gianni.

Por fin se edita el disco de Patty Pravo conteniendo su gran éxito, "La Bambola", que viene ocupando los primeros lugares de las listas de éxitos italianos. Patty es el último descubrimiento italiano, para consumo nacional y también para la importación. Posee una voz agradable, de cierta extensión y físicamente tiene "gancho". Sí, Patty Bravo, lo reune todo para llamar la atención e imponerse rápidamente. "La bambola", su gran éxito, es una canción que gustará mucho, en nuestro país.

LULU

Boy. Sad memories.

Nuevo disco de Lulú y como los anteriores de excelente clase. Recientemente ha ocupado un lugar de honor en la lista de éxitos inglesa y, teniendo en cuenta que Lulú se ha hecho una legión de seguidores en nuestro país, no es descabellado pronosticar que el éxito volverá a acompañarla. La canción fuerte de este "sencillo" es "Boy". Canción muy comercial, tremendamente pegadiza, con una orquestación acertadísima y muy agradable al oido. Aparte este nuevo registro, es muy posible que Lulú actúe en nuestra ciudad.

DANIEL VELAZQUEZ

En un rincón del mundo. No estaré solo.

No hay duda que para un cantante, España está super-dificilísima. Daniel Velázquez es un extraordinario cantante. Posee potencia de voz y sabe canalizarla con un estilo realmente sorprendente. Este disco suyo, el segundo, está grabado de forma perfecta, contiene dos canciones de calidad y por lo tanto el éxito debe presidirlo. Recientemente, Daniel Velázquez, ha sido distinguido como el "cantante revelación 1968" y muy acertadamente por cierto. Para comprobarlo basta escuchar este disco.

SGT. PEPPER

NIGHT CLUB (Plaza Mediterráneo)
DISCOTECA (Edificio Neptuno)

LE ESPERA HOY NOCHE
I GRAN GALA HIPPIE BENEFICA
PRO DISPENSARIO INGIMA
PSICODELIUM SHOW
PRESENTADO POR P. URPLE Y GREEN
DESFILE DE MODELOS Y PRESENTACION DE TENDENCIA IN 2000 POR ESTUDIOS JEAN
LOS Z-66
FORMULA V
Colaboran con Estudios Jean:
SNOB BOUTIQUE
MAQUILLAJES VITAMOL
JOYERIA ORQUIDEA PLUS
Se suplica atuendo HIPPIE

SALEM
TODAS LAS NOCHES BAILE CON ATRACCIONES CADA 20 MINUTOS
EL LOCAL DE LA SIMPATIA - Cl. SANTAÑY

AGUAS DE Lanjarón
Fonte Forte CARBONICA
Salud NATURAL
A SU DISPOSICION EN...
Comercial TAYLU
C. SALARD, 49 - TELF. 227931 ~ PALMA
DISTRIBUIDOR EN SOLLER
MUÑOZ y BALLESTER - Calle Pastor, 41

Palacio AVENIDA
REFRIGERADO
HOY
(AUT. TODOS LOS PUBLICOS)

COMPLEMENTO:
UN CAMINO PARA EUROPA
COLOR

M.C.D. 2022

«Pequeños Anuncios»

DOMINGOS Y MARTES: A 2'50 ptas. palabra - Mínimo 10 palabras
MIERCOLES A SABADOS: A 2'- ptas. palabra - Mínimo 10 palabras

Se reciben en: **Agencias de Publicidad** y en Danús, 2 y Paseo Mallorca, 29 y por telfs. 221745, 231177 y *235940-1-2 (3 líneas)

BOLSA INMOBILIARIA

Sección exclusiva para agentes de la **Propiedad Inmobiliaria**

VENDO 30 cuarteradas a 18 kms Palma. Completamente cercadas de pared. Compuesta por almendros y pinar. Linda con carretera. Precio 2.400.000,— pesetas. Facilidades.

VENDO huerto, de cuarterada y media, con casa muy grande y antigua, en buen estado, a 20 kms. Palma. Precio 1.500.000,— Ptas. Facilidades.

VENDO pisos terminados en Santa Catalina. Tres dormitorios, sala, comedor, con balcón, terraza. Baño completo, cocina con gas ciudad, pilas acero inoxidable, galería terraza, etc. Precio desde 445.000 pesetas. Entrada de 100.000 y resto en 8 años.

Oliver Mateu
JAIME III, 135 3.º
Teléfono 222046

FINCA RUSTICA, 26 km. Palma, 5½ cuarteradas, casita, cisterna, viñedos. Precio: 425.000 ptas. 226-P. DARSER. Calvo Sotelo, 98. Terreno. Tel. 234944

BAÑALBUFAR, 4 cuarteradas, agua, vista al mar, pie carretera. Precio: 1.000.000 ptas. 14-B. DARSER. Calvo Sotelo, 98. Terreno. Tel. 234944

ESTABLIMENTS, solar 4.000 m.²; buena vista. Precio: 225.000 ptas. 15-E. DARSER Calvo Sotelo, 98. Terreno Telf. 234944

DOS CUARTERADAS, agua casita; 40 km. Palma. Precio: 220.000 ptas. Facilidades. 206-P. DARSER. Calvo Sotelo 98 Terreno Telf. 234944

3.500 m.². Carretera asfaltada; 18 km. Palma. Buena vista. Precio 75.000 pesetas al contado 208-P. DARSER Calvo Sotelo, 98. Terreno Telf. 234944

PUERTO ANDRAITX. Huerto 7.000 m.², casita, carretera asfaltada, electricidad. Precio: 1.000.000 pesetas. 209-P. DARSER. Calvo Sotelo, 98. Terreno Teléfono 234944

FINCAS RIERA JAUME. Venta de pisos solares, chalets, etc Conde Sallent 47 Telf 224542 (14)

BUSCA comprar alquilar, una villa apartamento, tienda, casita rústica, u otras propiedades? Llámenos por teléfono o visítenos y le ayudaremos a resolver su problema RIBAS REYNA, Agencia Inmobiliaria. Nube 4. Plaza Gomila. Teléfonos: 23-43-95 - 23-48-98 (35)

Solares y Terrenos

VENDO solar 220 m.², casita, agua, luz, fácil acceso. Precio 300.000 pesetas Informes: Brigada Solanas, 60 Son Molinas (18)

VENDO o cambio por solar en Palma 7º piso en calle Francisco Suau 161 m. 4 habitaciones dobles, recibidor baño aseo gran cocina, sala comedor y 2 terrazas Informes: Blanquerna, 165-1º-1ª (33)

DE PARTICULAR a particular, vendo en Urbanización «NOVA VALLDEMOSSA» el mejor solar primera fila, paisaje excepcional sobre el mar; altitud 500 metros; cerca del «Country Club»; piscina, tenis parque infantil. Precio más bajo de su valor Informes: Teléfono 21-27-41 (40)

VENDO solar 1.329 m.², en Santa Ponsa (Ses Rotes Velles), junto playa. Informes: Tel. 26-07-49. (15)

OPORTUNIDAD. Por ausentarse, extranjero, vende solar a 500 m. Playa Calamayor, vista maravillosa 1.230 m2. 1.230.000 pesetas. Informes: Delannoy 3 Núñez de Balboa. (22)

VENDO parcela de terreno, propia para ser urbanizada, en zona cercana a Palma lindante con el mar, grandes vías de acceso. Informes: Sr. Bennasar, calle Lugo, 4. Palma (28)

VENDO o cambio solar Coll d'en Rebassa, con planta baja o piso Facilidades. Jerónimo Rosselló 78 (16)

VENDO solares entre La Rapita y El Estañol Teléfono 224500 (10)

URGE VENDER solar, 1.225 m.², Santa Ponsa; trato directo. Veracruz, 15. SOMETIMES (12)

VENDO Solares en Palma y zonas turísticas. Agencia QUETGLAS. Tel. 212603.

Hipotecas

HIPOTECAS Y PRESTAMOS con rapidez y economía Beltrán Velázquez, 6 (10)

FINCAS RIERA JAUME. Préstamos e hipotecas. Conde Sallent 47 Tel 224542 (1)

DISPONGO capital, hipotecas diversas cuantías. FINCAS PUJADAS: Baratillo, 10. Teléfono 21-65-32. (11)

VENDO acción Club Natación Palma. Informes: Teléfono 25-42-00. (10)

Locales

ALQUILO LOCALES, calle Sur, calle Martínez de Elava y calle Mariano Aguiló; 250, 200 y 100 metros. Teléfonos: 211703 - 217189 (20)

LOCALES de varias cabidas en calle Capitán Salom (carretera Sóller). Vendo desde 6.000 ptas. m2. ROSSELLO. Avda. Alejandro Rosselló, 103

LOCAL, zona Coliseo. Vendo o alquilo. Tel 214203, laborables (10)

LOCAL sin traspaso para tienda o similar, en Plaza cerca Jefatura de Tráfico fácil aparcamiento, alquilo por 2.900 ptas. o vendo. Teléfono 221332 oficina. (24)

TIENDA en Ca'n Pastilla. Vendo perfectamente acondicionada Telf. 221332. (10)

SE ALQUILA local 200 m. corriente industrial. Teléfono solicitado. 10.000 ptas. Tel. 26-03-55 (13)

VENDO local 160 m. 6 puertas, esquina lindante carretera Inca. Informes: calle San Vicente Ferrer, 314, bajos. (16)

PLAZA ESPAÑA Sólo nos queda un local de 80 metros para vender VALENTI. Muntaner 4 (15)

VENDO LOCAL doscientos metros Escultor Galmés, dos puertas 1.200.000 VALENTI. Muntaner 4 (12)

VENDO Locales en diferentes zonas y diferentes metros. Agencia QUETGLAS. Teléfono 212603 (12)

VENDO o traspaso local de 287 m2 Avenida Arquitecto Bennasar 15 Teléfono 254307 (13)

ALQUILO local nuevo para negocio, 150 m.², corriente industrial, teléfono, calle de 20 metros, junto Avenidas. Calle Pérez Galdós, 23. Teléfono 21-66-43. (22)

ALQUILO locales, calle Aragón, 100 metros Avenidas; sin traspaso. Tel. 22-69-94. (10)

Fincas

VENDO CHALETS DISPONIBLES: Recién construido, 3 habitaciones, cocina gran salón-comedor y chimenea, cuarto baño y cuarto aseo, terraza y jardín. Puerto Alcudia, lado mar, lago y canales. Zona Comercial Carabela. Puerto Alcudia. Tel 260 (35)

VENDO hotel en Palma. 64 plazas. Tel. 250958 (10)

¡OPORTUNIDAD! VENDO entera finca urbana. Consta: ático, tres pisos, garaje; precio 1.600.000 pesetas. Teléfono 23-71-52 FINCAS SINGALA. Plaza Gomila. (20)

PARTICULAR vende piso 3 habitaciones, alrededor Plaza Toros. Informes: Señor Brunet, Avda. Gral. Primo Rivera, núm. 86. De 9 a 14. (20)

CASA con jardín, esquina. Apta edificar Zona Tenis. Se vende. Teniente Torres, 8, bajos. (14)

VENDO casas rústicas y señoriales en diferentes pueblos de la isla. Agencia QUETGLAS. Tel. 212603. (15)

VENDO CHALET grande, Palma Nova; 18 habitaciones, terrazas 150 m., garaje, semi-sótano 1.100 m.; salas; esquina plaza y dos calles. Tel. 25-08-45. (22)

MAGNIFICOS PISOS
1, 2, 3, 4, 5, 6 y 7 dormitorios. - Grandes facilidades.
Plaza Santa Catalina
FINCAS PALMA
Thomás, 49.

OCASION

Vendo magnífico piso con 229 m2. en el Paseo Marítimo. 5 dormitorios, 4 baños, sala comedor 51 m2., embaldosado mármol, calefacción, aire acondicionado, etc. Precio 3.295.000 Ptas. Aceptamos como parte de pago: pisos, solares, locales comerciales o similar.
INMOBILIARIA BAUZA
Avda. Gral. Primo Rivera 33, Pral. T. 214162.

VENTA DE PISOS
a largos plazos en varias zonas de Palma
Entrada desde 50.000 ptas — Informes:
Calle General Ricardo Ortega, 77-B

Traspasos

POR RETIRARME traspaso local--tienda, 100 metros Avenidas, 140 m.², con sótano. Fachadas Ricardo Ortega y Honderos; alquiler módico, antigüedad veinte años. Informes: Teléfono Arenal 101 Señor Escalas (28)

SE TRASPASA tienda de calzados; valor de existencias 275.000.— ptas.; se deja en 125.000. Facilidades de pago o vendo género comerciantes, género actual. Informes: Teléfono 25-55-37 (26)

POR 125.000 PTAS. se traspasa local para negocio. Razón: Herrería, 44. Carnicería. (12)

TRASPASO tienda souvenirs con vivienda en el Terreno. Facilidades. Jerónimo Roselló, 78 (12)

TRASPASO tienda de comestibles y lechería. Por no poder atender. Informes en la misma tienda, calle Picó de la Veleta, núm. 6 Son Gotleu (24)

TRASPASO: Industria géneros punto (prendas exteriores) en funcionamiento y acreditada. Alquiler local muy barato. Razón: Tel. 211575. (17)

SE TRASPASA Bar Pons. Por no poder atender, facilidades de pago Arzobispo Aspargo, 17 Tel 226292. (16)

TRASPASO tienda artículos limpieza con vivienda. Baratísima. Razón: esta Administración. (10)

TRASPASO tienda Calvo Sotelo, bar Arenal informes: Guasp Pl. A Palmesana 2. Palma (13)

TRASPASO comercio céntrico, alquiler bajo, informes, calle Pelaires, 101 (10)

TRASPASO peluquería señoras, lujo, entre Cort y Colón. Apto cualquier negocio. Alquiler módico Teléfono 252642 (16)

TRASPASO bodega-bar 50 m2. 1 año en funcionamiento, todo nuevo y completo. Verlo en Pedro Quintana, 12-A. Coll de'n Rebassa (22)

TRASPASO bar en calle Bartolomé Pou, 79. Magnífica ocasión. Informes en el mismo, Telf 221015. (15)

BAR - COMIDAS con vivienda frente Plaza Toros, traspaso por solo 650.000 contado. Calle Arquitecto Bennasar, 95 (16)

SE TRASPASA pensión por no poder atender; con magnífica terraza Tel. 225140. (12)

TRASPASO peluquería señoras, muy céntrica; excelente clientela. Informes: Teléfono 21-31-67 (10)

SE TRASPASA carnicería con cupo de carne congelada. Informes: Calle Mirto, 4, bajos. (Rafal) (14)

SE TRASPASA o alquila cervecería bar. en Ca'n Pastilla, frente playa grande. Para informes en Coches Playa; calle Miramar, número 4. ARENAL. (22)

22-18-65 (16)

TRASPASO perfumería, zona Correos, de particular a particular. Informes: Llamar de 10 a 11 mañanas

TRASPASO
LOCAL COMERCIAL CERCA PZA. GOMILA.
Informes:
ARQUITECTO REYNES, 1 — TELF. 217760.

PORTALS NOUS
POR NO PODER ATENDER traspasaría Peluquería Señoras, con vivienda,
Informes: Aragón, 221, 1º.

OCASION. Traspaso local muy céntrico 95 m2, alquiler 1.000 ptas. Tel. 212102 (12)

Alquileres

GONFIE
Ofrece sus servicios en Alquileres. — Calle San Miguel 56, 1º, A

FINCAS RIERA JAUME. Alquiler de pisos, chalets y locales. Conde Sallent, 47 Teléfono 224542 (14)

PROPIETARIOS. AGENCIA FERNANDEZ ofrece sus servicios. Toda clase de alquileres. Plaza Santa Catalina Thomás, 51 (15)

AGENCIA FERNANDEZ Pisos sin muebles para alquilar. Plaza Santa Catalina Thomás, 51 (12

ALQUILO APARTAMENTOS desde 2.500 pesetas. Agencia Fernández. Plaza Santa Catalina Thomás, 51. (12)

SE ALQUILA piso amueblado, seminuevo; tres dormitorios, baño: 3.500 pesetas. Telfs:. 21-04-36 - 21-53-96 (13)

ALQUILO primer piso, tres dormitorios y sala comedor por 2.000 pesetas. Calle Marqués de Tenerife, número 115. Son Ferriol. (19)

ALQUILO piso, amueblado. Para informes: Teléfono 23-01-26. (10)

ALQUILO ático amueblado, gran terraza, mucho sol. Tel. 222806 - 252106. (10)

SE ALQUILA carpintería con máquinas y toda clase de útiles de trabajo Precio a convenir. Informes: Calle Maestro Falla, número 44 (Vivero) Tel. 225807. Señora Amengual. (28)

FINCAS VALENTI Muntaner 4, dispone de pisos, locales, apartamentos en alquiler (11)

NECESITO piso alquiler con o sin muebles. Fincas Pujadas. Baratillo 10 Teléfono 216532. (13)

ALQUILO bajos con cochería y jardín en Casa Blanca. Informes: Punta Son Gual. (12)

ALQUILAMOS toda clase pisos distintas zonas. Fincas Pujadas. Baratillo 10 Teléfono 216532 (12)

ALQUILO: Piso amueblado, vista mar, cerca Torre Pelaires. Telf. 232700 (11)

OCASION, alquilo apartamento mes agosto en Ca'n Pastilla. 2 dormitorios, etc 100 m. playa, precio económico. Agencia ALZINA. Jaime II, 32.

SE ALQUILA despacho con teléfono, en Avdas Informes en Gestoría Costa. Avenida A. Rosselló 80, 2º, 1ª Telf. 211207 (20)

ALQUILO habitación, con baño; salida independiente; centro ciudad. Tel. 214723

INTERESAN para alquilar pisos sin muebles. CARDELL San Felipe Neri 44. Eº Teléfono 221937 (13)

ALQUILO piso primero, calle Pelaires, propio despacho o similar. ROSSELLO. Avda. Alejandro Rosselló, 103.

ALQUILARIA a peluquera o peluquero competente, peluquería señoras. Buenas condiciones. Tel. 217996. (12)

SE ALQUILA local, de unos 300 m.2, calle 324, 47, Molinar y pisos. Informes: Sr. Ripoll; calle Cardenal Pou, 7, entlo. (21)

ALQUILO DESPACHOS en calle Previsión, Plaza de Weyler, calle Olmos, desde 2.500'— pesetas. AGENCIA GRAU; San Miguel, 101, 1.º (19)

SE ALQUILA segundo piso, sin muebles. Calle Blanquerna, 151. Razón: Portería. (11)

ALQUILO PISOS sin amueblar en travesía Jaime III y otras situaciones. AGENCIA GRAU San Miguel, 101, 1.º (17)

SE ALQUILA despacho centro de Palma. Informes: Teléfono 22-56-16. (10)

SE ALQUILA piso en la calle Miramar. Informes: Teléfono 21-43-87 (10)

ALQUILO despacho calle Sindicato, frente Banco Hispano Americano. Tel. 21-32-63. (10)

SE ALQUILA o traspaso bar y vivienda. Teléf. 22-28-26. (10)

ALQUILO PISOS amueblados en Palma y Ensanche, desde 3.000,— pesetas. AGENCIA GRAU; San Miguel, 101, 1.º (16)

SANTA PONSA
NECESITO APARTAMENTOS EN BLOQUE, PROXIMA TEMPORADA ALQUILADOS PARA TODA TEMPORADA — OFERTAS A: F. MIRABO. - MERCADO, 9 — Tel. 226515

ALMACEN EN ALQUILER
de 150 a 200 m2. Necesitamos en zona Santa Catalina —Es Fortí— Rubén Darío o alrededores. Informes: Tel. 210844 - 213446.

HOTEL
ALQUILARIA A AGENCIA DE VIAJES O ENTRARIA EN COLABORACION. Ofertas: en esta Administración a D.R.B.M. al n.º 35940

ALQUILARIA HOTEL O PENSION
de 70 a 100 plazas para temporada 1969 en zona Arenal o Ca'n Pastilla. — Informes: Teléfono: 256105.

INTERESA HOTEL
en arriendo, zona turística, máxima garantía. Apartado 647, dando datos de situación, número de plazas, categoría, etc.

Casas y Pisos

VENDO piso terminado Camp Redó; entrada 80.000; mensuales 3.100; exento de contribución. Tel 23-51-55 (14)

VENDO piso muy céntrico. Renta limitada Recibidor. Cuatro dormitorios. Amplia sala comedor. Cocina equipada y galería Baño y aseo. Ascensor. Fachada dos calles. Totalmente pintado. Precio a convenir. Teléf. 217331 mañanas (30)

COMPRO apartamento, 2, 3, personas. Palma, alrededores; imprescindible vistas mar. Pago: mitad contado, mitad en el mismo año. Tel. 210814, de 1 a 1. (24)

100 m. PLAYA Calamayor; por ausentarme extranjero vende chalet bonito, amueblado: 3 dormitorios dobles, cuarto baño, aseo, sala-comedor, cocina, gran garaje, 2 terrazas grandes, pequeño jardín. 1.350.000 pesetas. Informes: Delannoy 3 Núñez de Balboa. (34)

VENDO piso con garaje, exento, 3 dormitorios, baño y aseo. Facilidades. Pablo Piferrer, 37, 1º 1ª, mañanas. (17)

VENDO ático zona Blanquerna, exento contribución, facilidades. Informes: Teléf. 251699, de 10 a 2 (14)

VENDO CHALET Costa de la Calma; cinco habitaciones, dos baños cocina, garaje y tres terrazas 1.000 m.², terreno todo cercado y jardín. Precio 1.700.000,— pesetas Grandes facilidades. Se admite cambio con rústica. Tel 21-71-50 (32)

CAMBIARIA 6.º piso, exento esquina Ricardo Ortega y Avenida, con almacén grande o solar grande Ferretería MATEO Plaza San Antonio, 57 (21)

VENDO 2 apartamentos en Ca'n Pastilla Tel 250958 (10)

VENDO casa grande, antigua, lado pueblo Binisalem; dos plantas, con fuente y jardín. Precio 170.000,—, sin intermediarios. Informes: General Goded, 25, BINISALEM. Teléfono 26-11-46, 10 a 12 noche. (28)

VENDO pisos en Sta. Catalina, Son Cotoner La Soledad y Blanquerna, desde 350.000 ptas., de 3 y 4 habitaciones, entradas desde 50.000 ptas. los hay exentos de contribución y sin ascensor. Informes: Dameto, 33, 2º (junto Plaza Progreso) (38)

VENTA PISOS Pons y Gallarza, 17 Facilidades. (10)

VENDO piso en la Soledad, cerca Cine «Hispania»; exento contribución y sin ascensor; entrada 100.000 pesetas y resto en diez años. Tel. 23-51-55 (23)

PISOS JUNTO CINE RIVOLI 3 dormitorios, 90 metros 560.000, 1500.00 entrada resto 6.000,- mensuales, interses incluídos VALENTI, Muntaner 4 (19)

VENDO CASA payés, terraza y garaje; 3 000 m. terreno; agua y electricidad; Carretera Sóller 96; a 3 km. Palma. Informes: Teléfono 25-08-45. (22)

VENDO ático 4 habitaciones terminado en Sta Catalina Tel 235155 (10)

VENDO apartamento 3 habitaciones, el Arenal. Entrada 150.000 ptas. resto facilidades. Tel. 235155 (13)

PISOS 3 y 4 dormitorios, dos ascensores. Renta limitada 10 años facilidades. Informes: Femenías, 75. (15)

PARTICULAR vendo entresuelo céntrico, propio para negocio peluquería, laboratorio, etc., con vivienda, libre; 360.000.—. Teléfono 23-34-25. (16)

VENDO PISO, calle Platería, renovado, con teléfono. Informes: Tel. 23-11-85. (10)

¡ULTIMA FASE DE VENTA! Entrada total 150.000, Resto a 10 años. Información y venta en el propio edificio: Rubén Darío (esquina Obispo Campins). Portería. (22)

SE VENDE chalet en San Agustín, buen precio. Informes: Telf. 217590. (11)

SE VENDE casa esquina 22 mts. fachada, garajes, abajo, piso arriba, apta edificar. Informes: Telf. 214916. (14)

VENDO pisos en construcción zona Sta. Catalina, desde 350.000 ptas., 50.000 ptas. entrada. Agencia QUETGLAS. Tel. 212603. (15)

COMPRO PISOS y locales terminados, Palma, daré terrenos : efectivo. Teléfono 253366 (10)

VENDERIA 6º piso muy gran de o cambiaría por negocio. Informes: Calle Eusebio Estada, núm. 136, 6º, 1ª. (17)

VENDO pisos calle Aldea de Cariño, tres dormitorios, desde 50.000 ptas. de entrada. Agencia QUETGLAS. Teléfono 212603. (17)

VENDO pisos calle Ramón Muntaner, tres dormitorios. Agencia QUETGLAS. Teléfono 212603. (11)

R. 1.629. - DEYA, vendo casita mallorquina, reformada. Consta de: tres dormitorios, tres baños, salón, comedor, dos cocinas modernas; jardín. Precio: 1.600.000. RIBAS REYNA, Agencia Inmobiliaria; Nube, 4. Plaza Gomila. Teléfonos 234395 - 234898. (31)

VENDO ATICO, terminado, calle Aragón (esquina Fausto Morell). Informes: Teléfono 25-63-89. (11)

VENDO piso 1.º playa Arenal, 1.ª línea, con teléfono, decorado; propio para negocio. Informes: Teléfono 22-50-18 (16)

INVERSIONISTAS: Venta de pisos de primera calidad, con mensualidades de cinco o seis mil pesetas; sin entrada o con entrada módica. Se perciben solares como entrada a cuenta de piso. Pisos de 4 dormitorios, 2 baños, cocina y baños alicatados hasta techo, corrientes 125 y 220, termo de gas, embaldosados de terrazo, etc. Informes y contrato de venta: Calle Mariano Aguiló, 51, 1.º De 8 a 10 noche, menos sábados y domingos. (73)

POR 500.000 pesetas, vendo despacho en Jaime III. Informes: Tel. 230515. (10)

POR AUSENTARME vendo precio coste apartamentos amueblados en Paseo Marítimo. Telf 213283-234492 (12)

VENDO segundo piso grandes facilidades. Informes: Misión, 29-1º.-1ª (10)

MAGNIFICOS PISOS EXTERIORES. Dos fachadas, tres dormitorios, salón comedor, baño completo, aseo, cocina con muebles y despensa. Gas ciudad, dos terrazas. ¡¡TIENEN DE TODO!! Precios muy interesantes al contado y también grandes facilidades pago. Aragón 242 (36)

PISOS CON GARAJE
Desde 620.000 ptas. Condiciones a convenir. Renta limitada. — Llaves mano. Calle Femenías, 75.

MAGNIFICOS ATICOS
En Apartamentos «LAS DELICIAS»
calle 350 - El Arenal
Ocupación inmediata, ascensor, garaje. con maravillosa vista al mar. grandísimas terrazas
Informes en la obra o al Tel. 215733.

SLOOPY'S
LA MAS FAMOSA DISCOTECA DE EUROPA
SE TRASPASA
INFORMES: OLIVER MATEU - JAIME III. 135 - 3º - TELEFONOS 213446 - 222046

Lea «BALEARES»

M.C.D. 2022

«Pequeños Anuncios»

DOMINGOS Y MARTES: A 2'50 ptas. palabra - Mínimo 10 palabras
MIERCOLES A SABADOS: A 2'- ptas. palabra - Mínimo 10 palabras

Se reciben en: **Agencias de Publicidad** y en Danús, 2 y Paseo Mallorca, 29 y por telfs. 221745, 231177 y *235940-1-2 (3 líneas)

BOLSA DEL MOTOR

Motocicletas

VENDO Ducati 200, perfecto estado, Bar Pepesitos, calle Jabeque, Ca'n Pastilla. (11)

LAMBRETTA - LAMBRETTA - LAMBRETTA. Usadas y a estrenar. Todos los modelos. Grandes facilidades pago. Servicio Oficial - FRAU-LAMBRETTA. General Riera, núm. 58. (21)

VELOMOTORES OSSA, contado y pazos. Servicio oficia OSSA - LAMBRETTA, Honderos, 57. (11)

Automóviles

GARAU AUTOMOVILES
EN VENTA
PERFECTO ESTADO

Modelo	Matrícula
Seat 600 D	PM 67.633
Seat 600 D	PM 71795
Seat 600	PM-37.274
Seat 600	B-217.448
Seat 1.500 blanco con radio	PM-83.765
Chevrolet Corvaire	B-272.650

Grandes facilidades. MINIMA ENTRADA
Eusebio Estada 126.

TAPICE SU COCHE por el precio de fundas. rendirá y economizará Es una oferta de FORMAX Costa y Llobera, 80. (20)

GARAJE SEGUI. Alquilen coches 300 ptas. diarias: más de 14 días 150 ptas Vendo coches admitiendo cambio. Máximas facilidades, mínima entrada. Vendo moto M.V Duquesa de la Victoria, 35. Palma. Avenida Los Pinos, 64. Ca'n Pastilla; calle Miramar, 11 Arenal. Teléf 260252. (41)

VENDEMOS industria vehículos alquiler, Vespas y Seats 600; ó traspaso local. Menéndez Pelayo, 19 (El Terreno). Tel. 235732. (17)

VENDO Seat 1.500, Seat 1.400-C, 1.400 normal, baratos, Renault 4L furgón varios Citroens antiguos y Ford Anglia por 8.000 ptas. Garaje Jaime. Héroes de Manacor, 249. (25)

VENDO Simca Aronde y 4/4. Tel. 215846. (10)

PARTICULAR vendo 600, buen estado Informes: Tel. 226082.

DE PARTICULAR a particular, vendo Volkswagen Karmangia, P. M. 94.972; toda prueba Tel. 21-58-79 (13)

VENDO 1.400-C taxi con permiso parada. Calle Patronato Obrero, 59. (10)

VENDO 600-D nuevo, 600-D y 600 normal usados en muy buen estado y baratos; 4-4 muy barato; cambios y facilidades de pago: calle Patronato Obrero, 59

VENDO Fiat 1.500 año 67, 12.000 Km. Sr. Laseras. Roca Marina, Ca's Catalá. (13)

COMPRA VENTA coches, GARAJE ESPAÑOL. Aragón, 59. Tel 211619 (10)

MOSA - BARREIROS, vende procedentes de cambio coches de todas marcas y modelos. Baratísimos; facilidades. Mosa Barreiros, Carretera Irca Km 2. Teléfono 226543. (22)

AUTO-CARBURADOR SERVICIO. Buñola, 27. Teléfono 256418. (10)

COMPRO CONTADO
coches buen estado
BALMES 98

VENDO 600D Simca 1.500, cambie su coche viejo por el nuevo modelo Seat Informes: Garaje Canals Palma Nova. (18)

VENDO GORDINI. Facilidades. Informes: Teléfono 213520, de 2 a 6 (10)

VENDO DAUPHINE. Facilidades. Informes: Tel 213520 de 2 a 6 (10)

COMPRO 600 - 600-D Teléf. 213520, de 2 a 6 (10)

VENDO SEAT 600. Facilidades. Informes: Tel. 213520, de 2 a 6. (11)

VENDO Mercedes 220 SE coupe. Teléf 23-00-69 - 126. (10)

GANGA, vendo facilidades Renault 4/4, recién ajustado; barato. Honderos, 51. (10)

SEAT 600 D, impecable. Automóviles PONS; Aragón, núm. 52. (10)

comercial mallorca, s.a.

OF NUESTRAS REPRESENTADAS: Autocares y Camiones Volvo y Karpetan. Furgonetas Siata. Motocarros Trimak. Dumper Ausa. AUTOMOVILES A ESTRENAR Triumph modelos 2.000 y TR 5 bombas inyección. Crayford - Corsaire descapotable. Seat todos modelos. OTRAS MARCAS A ESTRENAR: Innocenti descapotable. SEMINUEVOS: de nuestras representadas: Volvos todos modelos sport 1800; 1445 último modelo,; 122; 121; Station Wagon. Triumph TR4- 3 capotas. USADOS: Mercedes 220 S. Humber. Innocenti descapotable. Lancia Flavia. CADILLAC. Simca y Seat todos modelos. COMERCIAL MALLORCA. Pascual Ribot, 62-64. (74)

OCASIONES vendo facilidades: Varios Seat 600, desde 27.000 ptas.; 600 D sedan y descapotable, 47.000 pts.; Seat 800, cuatro puertas; Fiat 500, PM 96.000 por 29.000 ptas.; Simca Versalles, muy bueno, 27.000 pesetas; Opel Rekord, toda prueba. Honderos, 51. (40)

GORDINI, impecable. Automóviles PONS: Aragón, número 52. (10)

VENDO 600 D, buen estado, PM 92.569. San Vicente Paúl, 38, 2.º, 4.ª Teléfono 22-75-69. (15)

PARTICULAR, vendo Dauphine con PM 47.212; toda prueba; contado 30.000.— Teléfono 22-12-94. (12)

VENDO SEAT 1.400 C. Informes: Teléf. 21-35-20. (10)

VENDERIA SEAT 1.400 C, S. P.; buen estado, a toda prueba. Informes: Gabriel Maura, 78. 1.º Teléfono 21-44-26. (17)

SEAT 1.400 A, impecable. Automóviles PONS, Aragón, núm. 52. (10)

COMPRO al contado automóviles en buen estado. Automóviles PONS; Aragón, 52. (11)

VENDO Dauphine, P.M., muy barato; facilidades. Blanquerna, 53. (10)

AUTOMOVILES baratos y a plazos. Reina María Cristina, 101. (10)

RENAULT Floride, seminuevo con radio Costa y Llobera 46

VENDO Ondine PM. Mercedes 180. Dauphine 10.000 entrada. Standart barato. 1.400 C. 4-4. Otros coches baratos. Francisco Martí Mora, 21 (20)

POR SERVICIO MILITAR, vendo 600 D, P.M. 110.115. 20.000 contado, resto plazos. Teniente Sureda Portell, 1, 7.º, 3.ª De 3 a 5. (21)

GRUAS SALA
Tels. 214953-212052

GARAJE COMERCIAL LAS COLUMNAS. Plaza García Orell, 19 «Plaza Columnas», VENDE: Jeep Willys-Viasa tracción única y doble con reductora, motor Perkins 17 HP. Varios modelos estrenar. Seats 1.500. Seats 1.400-C. Seat 1.400-A. Dauphine. Ford Taunus 15 M, barato. Furgoneta Renault 4F. Furgoneta DKW. Camioneta D.K.W. motor Mercedes. Citroen DS. Cambios. Facilidades. (50)

AUTOMOVILES USADOS vendo baratos. Facilidades. Reina María Cristina, 101. (10)

COMPRARIA de particular a particular furgoneta Citroen Tel. 251419. (10)

COMPRO automóviles al contado, máximos precios. Garaje LA ISLA. Calle Patronato Obrero, 59. (12)

VENDO 1500. Ondine impecable. Seat 1400-C motor Perkins. Varios 600-D. Furgoneta reparto. Facilidades. Jerónimo Rosselló, 78. (17)

VENDO furgoneta 4/F; Gordinis; Dauphine; 4/4; 600. Admito cambios. Doy facilidades. Benito Pons, 12. (14)

BOLSA DE TRABAJO

Desean Trabajo

(113) GOBERNANTA hotel, se ofrece. Personalidad y dotes de mando. Máximas referencias. Escribir esta Administración al núm. 5.439. (11)

(112) SE OFRECE matrimonio mallorquín para portería. Telf. 251237. (10)

(121) SEÑORITA escandinava hablando inglés y español, se ofrece para recepción hotel o similar. Informes: Calle Socorro, 158, 3.º (18)

119 - Se ofrece
rotulador decorador.
Informes: Tel. 26-00-45.
De 10 a 4. Sr. LOPEZ.

(117) JOVEN ESPAÑOL hablando inglés, francés, sueco, alemán e italiano, con experiencia en hostelería y agencia, busca plaza conserjería o recepción. Teléfono 22-61-42. (22)

JOVEN MALLORQUIN, buena presencia, don de gentes, coche propio, hablando francés e inglés, ofrécese para desempeñar ocupación alto nivel. Escribir: Apartado 927. Palma. (24)

Ofrecen Empleo

(532) NECESITO camareros, barman y sereno. Pensión Femu, calle Costa Brava, núm. 17. Tel. 260892. (14)

(537) IMPORTANTE EMPRESA. Precisa joven 22-24 años servicio militar cumplido, imprescindible conozca situación calles de Palma, carnet conducir segunda clase. Informes en Tiziano, 120 de 7 a 8 tarde, sábados no (29)

(540) BARNIZADOS DIAZ. Necesito barnizadores, calle Capitán Cortés, 84. Teléf. 215075. (10)

(542) FABRICA CAUCHO en Polígono Industrial La Victoria precisa cilindristas y prensistas. Llamar teléfono 256912 de 8 a 14 horas. (19)

(542) FABRICA CAUCHO en Polígono Industrial la Victoria precisa operarios. Servicio militar cumplido, sabiendo escribir. Máximo 30 años. Para aprender oficio. Jornada continuada y horas extra. Referencias. Llamar teléfono 256912, de 8 a 14 horas. (34)

(471) SE PRECISA señorita para oficina imprescindible mecanografía, para trabajo de responsabilidad. Presentarse hoy de 9 a 1 en Pasaje Ca'n Faxina, número 76, entresuelo. (24)

(535) SE NECESITA una planchadora y una mujer para lavar a máquina, igual un hombre. Hotel Rembrandt. Coro Mari, número 40. (20)

(519) SE PRECISA en hotel de 2ª en Paguera, ayudantes camareros, conserje noche, camareras pisos y lavandera. Telf. 260540. (18)

(521) SE PRECISA joven para carnicería, preferible carnet de conducir. Informes: Luis Garau Calle Capitán Fuster Rosiñol núm. 63. Amanecer. (Por tardes). (21)

PRECISAMOS oficial 1ª para bobinaje motores. Informes: Casa Solivellas. Olmos, 154. Telf 223721. (13)

(515) JAYTON. Necesita cajera. (10)

(477) SIRVIENTA necesita casa particular con nociones de cocina. Telf. 230263 (10)

(475) SE NECESITA peluquera 1ª oficiala. Adrián Ferrán, núm 27, bajos. (10)

(470) SE NECESITA botones. Residencia «San Luis»; calle Veri, 9 (10)

(370) SE NECESITAN ayudantes y aprendices de cafetería. Informes: Cafeterías Isleñas Soledad, 20 (12)

(565) SE NECESITA FURGONETA cubierta con conductor. Teléf 23-01-95 - 12-70. Llamar de 14 a 16. (14)

(450) URGEN dos oficialas peluqueras 1.ª Calle Miguel Pallicer, 17; Peluquería NICOLAS; «Maravillas», Playa del Arenal. (15)

(483) SE PRECISA muchacha para servir, todo el día; buen sueldo. Informes: Ausias March, 67 (14)

(483) SE PRECISA representante introducido en alimentación. Informes: Ausias March, 67 (10)

(557) SE SOLICITA chico con nociones idiomas para telefonista «Hotel Albatros», 23-35-44. (11)

(545) PERSONAL ambos sexos de 18 a 40 años, interesa Compañía ámbito nacional, trabajo mercantil bajo contrato, en Palma y pueblos; horas libres o entera dedicación; agradable, fácil y con elevadas comisiones, con aumento de éstas y categoría según aptitudes; ingresos inmediatos al realizar gestión. Serán preparados previamente. Entre señoritas contratadas se elegirá una jefe organización y relaciones públicas. Presentarse: Margarita Caimari, 28, 2.º, de 10'30 a 13 y de 16 a 19 horas, días 9 y 10 actual. (80)

(547) PRECISA media oficiala peluquera, que sepa marcar. Teléfono 26-02-59. Zona turística. (11)

(560) SE NECESITA oficial barbero. Informes: Blanquerna, 45. (10)

(162) DONCELLA o camarera se necesita para casa particular; preferible con referencias; sueldo a convenir. Llamar: De 11 a 12 al 23-41-22. (21)

(531) SE NECESITAN ayudantes camareros, pinche cocina y una ayudanta cocina. Ausias March, número 4. (14)

(549) SE PRECISA chica limpieza o casa particular. Teléfono 23-61-49 (10)

(550) HOTEL COSTA AZUL necesita botones. (10)

(552) SE NECESITA aprendiz mecánico, de 14 años. Talleres CARBONELL; calle Capitán Vila, n.º 45. (14)

(556) SE NECESITAN mocita 15 años y ayudanta dependienta. Presentarse: Artesanías BORNEO; Conquistador, 36. Palma. (14)

(581) SE NECESITA aprendiz mecánico, de 14 a 16 años. Informes: TALLERES MANOLO; calle Mariano Canals, n.º 36. Palma de Mallorca. (20)

(530) PELUQUERIA señoras, zona turística, necesitan oficiala y media oficiala. Teléfono 25 24-87; horas de 8 mañana a 10. (17)

(558) RESTAURANTE necesita camarero joven, para puesto de responsabilidad. Trabajo todo el año. Esencial nociones idiomas y referencias. Teléf 23-25-82; las tardes (21)

(553) NECESITASE persona hable, escriba español, holandés o danés, para trabajos secretaría; preferible con conocimientos administración y algún idioma más. Informes: VIAJES AZOR. Tel. 21-44-26. (24)

(561) SE PRECISA pinche en Hotel «Villa Río». Calvo Sotelo, 335 (10)

(529) SE NECESITA señorita con peritaje mercantil o conocimientos completos de contabilidad. Necesario referencias. Llamar al Teléf. 221864, de diez a once de la mañana

(474) SE NECESITAN agentes comerciales colegiados. Destilerías Licores y Planta embotelladora vinos comunes y espumosos. Dirigirse Apartado 97 El Arenal. (20)

(526) SE NECESITA ayudante cocina con experiencia. Inútil presentarse sin referencias. Informes: Hotel Villamil. Paguera (15)

GANEN dinero maestros estudiantes. Apartado 14.742. Madrid (10)

(465) SE NECESITA VENDEDOR para visitar a carpinteros y ebanistas. Avenida Conde Sallent, 47, entresuelo. De 10 a 11. (18)

(566) ALTA PELUQUERIA «DANDY» necesita oficial. Galerías Velázquez. Teléfono 22-19-72 (10)

(466) PELUQUERIA «LALI» se precisa media oficiala. Jaime Ferrer, 20. (10)

(567) SE PRECISA sirvienta ayudar señora inglesa con niños. Alojamiento. Teléfono 23-07-60. (11)

(580) HOTEL 1.ª necesita botones. Llamar al teléfono 22-14-05 (10)

(572) SE NECESITAN chicas para recogida de ropa. Lavanderías PALMA, S. A.; Rodríguez Arias, 23. Informes: De 4 a 5 tardes. (19)

LIMPIACOCHES para noche, autocares; precisamos. Teléfono 22-18-07. (10)

(563) SE NECESITA oficiala con práctica de manicura. Informes: Tel. 22-16-84. (10)

(573) NECESITAMOS camareros comedor. Llamar teléfonos 236043 - 44 - 45. (10)

(570) SE NECESITA chofer para Auto-Escuela; a horas convenidas. Informes: Teléfono 21-75-24 (12)

(579) CELADORES eventuales. Se necesitan en Residencia Sanitaria Son Dureta. Contrato por tres meses. Interesados presentar instancias en Administración de la Residencia Sanitaria hasta las 14 horas del próximo día 14. (30)

(551) SE PRECISAN AGENTES DE VENTA

EXIGIMOS:
- Cultura nivel Bachiller.
- Dedicación exclusiva a la Empresa.
- Experiencia en Ventas.
- Preferible coche (no indispensable).
- Preferible introducido en el ramo de la decoración.

Interesados dirigirse a:
M. Z. DISTRIBUCIONES, S. A.
Calle Tiziano, núm. 126.

(546) TECNICO RADIO Y T.V.
CON EXPERIENCIA, SE PRECISA EN
ESCANELLAS RADIO.
Arco de la Merced, 17.

(559) EN IBIZA
Importante empresa constructora
PRECISO:
PEONES ALBAÑILERIA.
Informes: Avda. Argentina, 105, 1º.
Teléfono: 234849.

(534) HOTEL NIXE PALACE
CALAMAYOR NECESITA TELEFONISTA
CON CONOCIMIENTOS DE IDIOMAS

HOTEL DE LUJO
NECESITA CAMARERAS
TELEFONO 233740.

(561)
REPRESENTANTE
INTRODUCIDO EN:
HOTELES - CLINICAS - HOSPITALES - CONVENTOS, etc.
PARA LAVADO INDUSTRIAL.
DIRIGIRSE: INDUSTRIAS BLANCOL, S. A.
INDUSTRIA, 95. — BARCELONA.

(571)
JEFE DE VENTAS
PARA IMPORTANTE INDUSTRIA RAMO AUXILIAR CONSTRUCCION
Muy bien retribuido. — Inútil presentarse sin experiencia, dominio profesión y vehículo propio. — Reserva absoluta para colocados.
Calle Homero, angular calle 216.

(577) NECESITAMOS
DOS MUJERES LIMPIEZA FIJAS.
SOLO MAÑANAS.
TELEFONO 237140.

ESCUADRILLA DE AUTOMOVILES DEL SECTOR AEREO DE BALEARES
POR LA PRESENTE SE ANUNCIA UNA VACANTE DE OFICIAL DE 3ª CHAPISTA, EN TALLERES DE REPARACION DE SON BONET. — INFORMES POR LAS MAÑANAS DE 9'00 A 12,00 HORAS.
EL CAPITAN JEFE.

(548) HOTEL BONANZA
PRECISA CAMARERA Y CHICA JOVEN
PARA LIMPIEZA SALONES.
TELF. 236046.

(568) HOTEL PRIMERA B
NECESITA AYUDANTES DE CAMARERO.
INFORMES: 260248.

(554) OBTENGA IMPORTANTES INGRESOS COMPLEMENTARIOS
NECESITAMOS:
- Personas dinámicas
- Que trabajen en Empresas importantes.
- Con prestigio personal.

OFRECEMOS:
- Interesantes condiciones.
- Trabajo fácil y agradable.
- Compatible con su trabajo.
- Capacitación adecuada.

Escribir al núm. 221745, de esta Admón.

HOY,
24 páginas

Tito's
HOY, NOCHE
UNICA GRAN GALA
FRANKIE VAUGHAN
y «SUMMER SHOW 68»
ORQUESTAS **I NUOVI**
Y PEDRO SANCHEZ con ANITA

DOMINGO TARDE
«FESTIVAL JUVENTUD 68»
Artistas especialmente invitados
Peter and Alex y Orquesta I Nuovi
Reservas: Desde las 9 horas — Teléf 230025 - 235884

M.C.D. 2022

«Pequeños Anuncios»

DOMINGOS Y MARTES: A 2'50 ptas. palabra - Mínimo 10 palabras
MIERCOLES A SABADOS: A 2'- ptas. palabra - Mínimo 10 palabras

Se reciben en: **Agencias de Publicidad** y en Danús, 2 y Paseo Mallorca, 29 y por telfs. 221745, 231177 y *235940-1-2 (3 líneas)

OTRAS SECCIONES

Hospedajes

HABITACION caballero, 180 semanales; duchas incluidas. Informes: Pons y Gallarza, 106 (11)

ALQUILO 2 habitaciones céntricas, pensión completa o dormir. Teléf. 256898 (10)

ALQUILO habitación matrimonio derecho cocina. San Miguel, 121-2º. derecha (10)

ALQUILO habitaciones, calle Gater núm. 9. Travesía San Miguel. (10)

ALQUILO habitación tranquila a señora o señorita 214916 (10)

SE ALQUILAN 3 habitaciones caballeros, sólo dormir Informes: calle Capitán Vila núm. 30-2º-3ª Sólo mañanas 17

CASA PARTICULAR céntrica ofrece pensión completa Tel. 223869 (10)

HABITACION confort, dos chicos o señoritas respetables. 221204 (10)

SEÑORA alquila habitación a matrimonio, dos señoritas; teléfono, ducha. Plaza Pedro Garau, 25, 2.º (14)

Música

VENTA y alquiler de pianos acordeones, guitarras, instrumentos en general CASA PERELLO. Gral Mola, 19

BANGA: guitarra baja y amplificador. Muy barato. Zanoguera, 14. 1º (10)

SE NECESITA un organista, preferible con carnet profesional. Informes: Hotel «Rosa Mar»; calle Calvo Sotelo (al lado de «Flamingo») (19)

VENDO piano eléctrico. Verlo: Dameto, 20. 5 a 7 tarde. (10)

Maquinaria

VENDO palas excavadora Camiones Barreiros muy y retroexcavadora Dumpers buen estado; precio interesante Informes: Teléfono 21-59-57 (16)

EQUIPOS PARA GARAJES
Elevadores
Compresores
Equipos engrase, lavadora a presión, y champú, y demás útiles complementarios.
COMERCIAL GARAJE SEGURA

Fotografía

JOVENES con ambición, 18-21 años, aficionados cine amateur. Dirigirse Apartado Correos 49 (13)

Radio y TV

INSTALACION antenas y adaptación UHF, en el día incluso festivos Teléfono 21-31-67 (12)

PAGUE a plazos, su antena U. H. F. por 800 ptas. Tel. 215348. (11)

REPARACIONES T.V., servicio permanente a domicilio por técnicos especializados. Telf 213167 (10)

REPARACIONES TV, garantizadas. Demetrio Jorge Peña, Plaza Arzobispo Miralles, 27. Tel. 216550 (10)

TELE ESTADIO, reparaciones televisión a domicilio. Francisco Martí Mora, 60. Telf. 237225. (12)

EN 20 MINUTOS le instalamos en su televisor y antena U.H.F. Llamar Teléf. 215348, servicio permanente. (16)

ANTENAS U. H. F. Servicio garantizado. Precio: 800 pesetas. Telf. 230723.

INSTALACIONES T.V., F.M., UHF. Garantizadas. Plaza Arzobispo Miralles, núm. 27. Telf. 216550 (10)

TALLER RADIO T V. Adaptación UHF. San Damaso, 51. (La Soledad) (10)

OFERTA ESPECIAL DE VERDADERA PROPAGANDA HASTA EL 15 DE AGOSTO

SENSACIONAL

Instalación de Antenas

U. H. F.

COMPLETAMENTE GARANTIZADAS

POR SOLO 850 Pesetas

DIRIJASE A:

DON TELE S.A.R., Electrodomésticos

Teléfono 222565

MONTAMOS SU ANTENA AL DIA HOY MISMO

Enseñanzas

SE NECESITA para academia, todo el día, señorita maestra, buena presencia. Tel. 210501. De 9 a 11. (17)

REPASOS. Clases particulares Tels. 222938 210278. (10)

PROFESORA nativa daría clases inglés. Llamen mañanas, 9-2; tardes 6-8, al 225837 (14)

ACADEMIA nueva de idiomas inglés, alemán, francés, español. Calvo Sotelo, 274, tardes Tel 231556, mañanas (15)

CENTRO ESTUDIOS INGLES Profesorado nativo. Avenida Alejandro Rosselló, 84, B (10)

SUSPENDIDOS Matemáticas, garantizamos aprobados; método auditivo. Apartado 576. PALMA. (10)

CURSILLOS ACELERADOS DE CONTABILIDAD GENERAL POR DECALCO
C/. CAPUCHINAS, 23

Confecciones

APRENDA Corte en su casa. Título rápidamente. Escribir Apartado 576. PALMA. (11)

Nautica

COANSA Motores Marinos «Volvo Penta» Cruceros «Coronet», «EPE», «La Raya», «Plaivisa» y «Orosco» Capitán Salom, 15. Teléfono 253333 (18)

VENDO lancha 8 metros, dos motores. Teléfonos 225826 y 260782 (10)

DARDER, Carretera de Sóller, Motores Johnson. Servicio Oficial. Embarcaciones GLASTRON, FLETCHER, CARLSON, ZODIAC, INERGA, Botes POLIMAT (16)

VENDO embarcación madera, 20 palmos. Teléfono 32. INCA. (10)

comercial mallorca, s.a.

DE NUESTRA SREPRESENTADAS: Todas clases de embarcaciones grandes y pequeñas y motores Cummins, Diesel, Mercury, fuera borda e intra-borda. COMERCIAL MALLORCA. Pascual Ribot, 62-64. (25)

SE VENDE bote 28 palmos, equipado con velas y motor, a toda prueba. Razón: Calle Juan Bauzá, 49, 2.º, 1.ª De 7 a 9 tarde. (25)

EN MOTORES fuera borda confíe en CHRYSLER por su seguridad, economía y máximo rendimiento, modelos de 3 ½ a 105 HP. Comercial Garaje Segura. Avda. Alejandro Rosselló, núm. 60 (28)

VENDO LANCHA «Marvic», 18 palmos, motor Johnson, 20 HP. o cambio por coche. Teléfono 25-40-47 (15)

VEA EL FANTASTICO rendimiento de la embarcación BALEAR para la pesca. Comercial Garaje SEGURA; Avda. Alejandro Rosselló. núm. 60 (19)

PATENTES NORUEGAS, esmaltes y pinturas para marina. 20 % descuento. Pinturas Ben-dix. Mariano Aguiló, 5. (16)

SUS VACACIONES serán más agradables con un velero Pampero o un Super-Mistral. Grandes facilidades de pago hasta cuatro años. Comercial Garaje Segura. Avenida Alejandro Rosselló, 60 (27)

LO QUE VD. ESPERABA: La firma Poliglás, ha puesto en el mercado, la nueva embarcación de 4'33 m., modelo PONTEE (casco francés), de gran utilidad para la pesca y amplitud, y lo más esencial es que va equipada con un motor de gasolina, de 4 ½ HP., 4 tiempos, marca «Fita», cuyo precio total es bastante inferior al de un motor fuera borda acopable a dicha embarcación. Grandes cualidades para la navegación, entretenimiento (es de poliester) economía y de gran seguridad por poder estar equipada con vela. Véala en la exposición de Comercial Garaje SEGURA. Avda. Alejandro Rosselló, 60 (98)

NAVEGUE con la gran pequeña embarcación FLETAN, equipada con cabina y camarotes. Véala en Comercial Garaje SEGURA; Avda. Alejandro Rosselló, 60 (21)

CASA MUS, Honderos, 57. Motores fuera borda, «British Seagull» y «Mac Culloch». Interiores «Stuart». Embarcaciones «Arcoa» «Lobo de Mar», «Recif», «Gaviota I» y «Gaviota II» Talleres propios de montaje, servicio y reparación. Mejor que vender, queremos clientes. (36)

VENDO embarcación, como nueva; nueve metros, sin motor. Tel. 22-50-17. (10)

EL 420
es el balandro de competición de más rápido desarrollo que se conoce en el mundo. Adquiéralo en Comercial Garaje SEGURA. Avenida Alejandro Rosselló, 60, y páguelo como quiera.

EMBARCACIONES
Efectos navales. — Vendemos a precio coste.
Por cesar en negocio. — Calle Femenías, 66.

Ventas

NINGUN artículo usado podrá venderse según lo dispuesto en la legislación vigente, a mayor precio del 80 por 100 señalado en la tasa

COLMADO, buena clientela, buena situación, vendo facilidades. Teléfonos 254168-256010 (10)

GRAN SURTIDO de puertas, ventanas, persianas, cocheras, puertas castellanas y prefabricados carpintería en general. Almacenes SANZ Pedro II, 72 (18)

VENDO
HERMOSISIMO HOTEL EN PALMA NOVA.
55 PLAZAS. — DOS MILLONES
ENTRADA, RESTO 7 AÑOS.
TELEFONO: 250958.

VENDO TAXI, con licencia. Informes: Teléfono 256. El Arenal. (10)

VENDO fresadoras usadas, calle Beatriz de Pinós, 21. Palma. (10)

JEREZCO
desde un 15 % hasta el 20 % sobre letras procedentes de plazos. Ultimas partidas Teléfono: 22 42 22.

Compras

COMPRO puertas muebles y trastos viejos. Alfarería, 9 Telf 215747 y 225194 (12)

SEÑORA compraría piano o pianola. Tel 21-07-09. (10)

COMPRAMOS su televisor usado, pago contado Plaza Arzobispo Miralles, 27. Teléfono 216550 (10)

Varios

PINTORES y blanqueadores con cepillo. Teléf 227011 (10)

PROPIETARIOS. CONTRATISTAS. Empresa de pintura y decoración efectúa trabajos económicos, rapidez y seriedad Especialidad en pinturas lavables Telf. 227237 (19)

INSTITUTO NEFER Sección masculina y femenina, masajes, saunas, baño-espuma, etc. por masajistas tituladas. Calle Elcano. 15-17 Telf 230697 (20)

TRABAJOS IMPRENTA URGENTES, 24 horas Tarjetas visita y comerciales 4 horas IMPRENTA ANTORCHA; Zavellá 21 Teléfono 227357 (17)

LE AJUSTAMOS a la moda actual su traje usado, entregas rápidas. Tel 217876 Paseo Generalísimo 76-1º SASTRERIA MARQUES (19)

LAMPISTA, reparaciones. Tel. 227057. (10)

ESPEJOS-VIDRIOS. Calle del Sol, 6. Tel. 224032. Servicio domicilio (10)

PINTOR, económico Faserit, Templi, Plástico, Esmalte y Papel. Tel. 221077 (10)

LIMPIEZA sofás butacas sillas, a domicilio BENMA Telf. 250057 (10)

GUARDAMOS sus alfombras BENMA Telf 250057 (10)

BARNIZADOS todas clases se realizan y a domicilio. Teléfono 226235 (10)

PAGUE con facilidades, su antena de U.H.F. por 800 ptas. Telf 215348. (12)

ABONAMOS 1 a 4 ptas. por cada bombilla fundida o rota, comprando una nueva. Radio ESPAÑA. Ballester, 3; Herrería, 2. (20)

TAPICERIA cortinajes, especialista en muebles, coches embarcaciones todos tipos Trato directo y precios moderados. Calle Duzay, 4 (Travesía Montesión). Teléfono 212787 (21)

TOCADISCOS con hucha, billarines eléctricos, servicio técnico y alquiler a Automatodo, el mejor servicio técnico. Teléfono 251710. (17)

CANOA LA-RA-YA, cinco metros, motor Mercury 65 HP. dos depósitos remolquer, funda, escalera, ancla y accesorios relojería, tablero dirección cremallera 125.000 pesetas. Ver Club Náutico, nombre «Piti». Teléf. Palma Nova 37. mañanas temprano. (34)

BLANQUEO pinturas TUR, Casa PEPE San Magín, Tel. 230034. (10)

CONSTRUCCIONES, reformas, trabajos rápidos; presupuestos. Teléf. 22-36-57. (10)

INVERSION de capitales; fondos mobiliarios. Consultar: Sr. TORRENS Teléfono 21-32-02. (10)

RECOGIDA Limpieza - Conservación alfombras. Teléfono 250057. BENMA. (10)

MAHON
IMPORTANTE EMPRESA DE SEGUROS, NECESITA CUBRIR LA DELEGACION EN ESTA CIUDAD.
INTERESANTES INGRESOS.
Escribir al núm. 221745 de esta Admón.

INCA
IMPORTANTE EMPRESA DE SEGUROS, NECESITA CUBRIR LA DELEGACION EN ESTA CIUDAD.
INTERESANTES INGRESOS.
Escribir al núm. 221745 de esta Admón.

IBIZA
IMPORTANTE EMPRESA DE SEGUROS, NECESITA CUBRIR LA DELEGACION EN ESTA CIUDAD.
INTERESANTES INGRESOS.
Escribir al núm. 221745 de esta Admón.

CIUDADELA
IMPORTANTE EMPRESA DE SEGUROS, NECESITA CUBRIR LA DELEGACION EN ESTA CIUDAD.
INTERESANTES INGRESOS.
Escribir al núm. 221745 de esta Admón.

AGENTE DE VENTAS
SE NECESITA
GONZALEZ BYASS
Huerto de Torrella, núm. 65

ATENCION FABRICANTES CALZADOS
de niño, cadete, niña y pollita, me interesa sus direcciones para posibles compras. Intermediarios abstenerse. — Espero sus direcciones hasta el día 14 del corriente, en HOTEL MARIA LUISA. Habitación 201. PORTALS NOUS. — PALMA.

VENDEDORES
Maquinaria, Hostelería y Alimentación.
OFRECEMOS:
— Sueldo fijo, comisiones, gastos vehículo, primas, etc.
— Integración en plantilla.
— Magnífico porvenir
EXIGIMOS:
— Edad máxima 35 años.
— Vehículo propio.
— Dedicación absoluta.
Escribir o presentarse en:
SUMMUN FRIGORIFICOS
Son Campos, 28 — Telf. 221848.

HOTELES
SOLICITAMOS CUPOS grandes para 1969 en Hoteles playa. Posibilidad depósitos.
Aceptaríamos ofertas alquiler
INFORMES: *APARTADO 572*

LOZA MALLORQUINA
Refractario, cazuelas, macetas terrinas, ceniceros, jarros, etc. — Fábrica: Camino dels Reys (Zona Ca'n Valero) Ventas detall y por mayor: San Elías, 20 (Travesía Olmos)

EMPRESA DE AMBITO INTERNACIONAL PRECISA LOCAL PROPIO PARA EXPOSICION Y VENTA

INTERESA:

Superficie superior a 400 m.²
Altura mínima de 2'50 metros
Situación comprendida lugar zona comercial
Alquiler (que aceptaremos según conveniencia)
Preferimos prescindir traspaso
Con preferencia ubicado en dos o más calles y con sótano para stock.

PUEDEN DIRIGIR SUS OFERTAS A:

Internacional Exportadores Reunidos
Avda Jaime III, 134 - entlo. B
Palma de Mallorca
(que cerraremos día 14 próximo).

Propietario Administrador .....
Domicilio ..... *Teléfono* .....
Observaciones: .....

DATOS

SUPERFICIE .....
ALTURA .....
SITUACION .....
.....
ALQUILER .....
(TRASPASO) .....
SOTANO .....
INDICACIONES:

LIQUIDO 1.000 pares zapatos niño. Informes: Sr. Armengot. calle Capitán Clar Aloy, 19, tardes de 4 a 7. (18)

VENDO máquina registradora marca ADDO - X, semi-nueva; precio 18.000 ptas. Calle Adrián Ferrán, 17, 2.º (17)

VENDO Lavadora Bru y Secadora Crolls; 3.000 ptas. Tel. 221963 (10)

ASOMBRESE oferta del mes, televisores a 5.000 ptas. La bolsa del televisor. Plaza Arzobispo Miralles. 27. Teléfono 216550

VENDO tresillo y dormitorio completo, semi-nuevo. Precio interesante. CASA PERELLO; General Mola, 19. (14)

VENDO ocasión dos máquinas automáticas «TIM-BALLS», para bares, cafeterías, etc Teléf. 25-31-47 (horas oficina). (14)

COMERCIAL GARAJE SEGURA
Avda. Alejandro Rosselló, 60

M.C.D. 2022

SAN LORENZO

GRANDES CARRERAS CICLISTAS

De nuestro corresponsal informativo). — Primer Sector por Carretera: Salida frente a la Unión Ciclista, a las 15,15 horas, hacia la carretera de Son Carrió, Porto Cristo, Son Servera, Capdepera, Artá, San Lorenzo, con llegada en el Campo Municipal de Deportes.

Segundo Sector en el Campo Municipal de Deportes, bajo el siguiente orden:

1. — Desfile obligatorio para todos los corredores.
2. — Pruebas de persecución para los corredores designados.
3. — Carrera prueba de eliminación para todas las categorías, eliminándose un corredor cada 2 vueltas con las siguientes bonificaciones: 16, 12, 10, 8, 6, 4 y 2 segundos.
4. — Carrera de puntuación a 150 vueltas para todas las categorías puntuando cada 5 vueltas con las bonificaciones 5, 3 y 1 segundo.

NOTAS

El corredor que en la Prueba de Puntuación tome vuelta a los demás corredores será bonificado con 30 segundos.

La Prueba de Persecución entre los corredores Adrover - Vallori y la que disputarán los corredores Fullana - Mateu, serán a la distancia de 10 vueltas y premio único de 1.000 pesetas al vencedor de cada prueba.

Para todas las pruebas de este programa deberán presentarse los corredores con máquina de carreras e inexcusablemente con el casco protector.

PREMIOS

Primer Sector:

1. 500 ptas.
2. 300 ptas.
3. 200 ptas.

Premio Montaña:

1. 500 ptas. Obsequio de Carpintería y Papelería Galmes).
2. 300 ptas.
3. 200 ptas.

Clasificación General:

1. Trofeo Ayuntamiento y 2.500 pesetas, obsequio de Bar Mateo.
2. 1.500 pesetas, obsequio de la Carpintería Hermanos Domenge.
3. 1.000 ptas.
4. 800 ptas.
5. 600 ptas.
6. 400 ptas.
7. 200 ptas.
8. 100 ptas.

Segunda categoría:

1. 600 ptas.
2. 400 ptas.
3. 300 ptas.
4. 200 ptas.
5. 100 ptas.
6. 50 ptas.

Puertos puntuables para el Premio de la Montaña, en Porto Cristo Costa D'En Blau, Coll D'Es Vidriers y Coll de Artá.

LA MARAVILLA DEL

TODD-AO

EN LA MAYOR PANTALLA DE MALLORCA

METROPOLITAN PALACE

(REFRIGERADO)

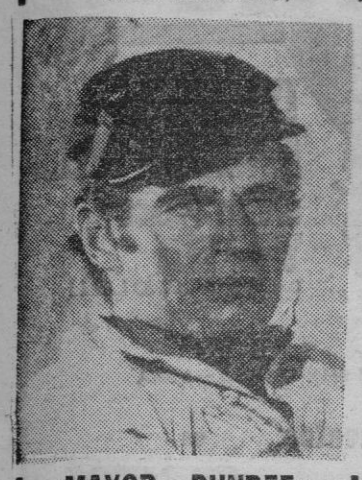

«MAYOR DUNDEE»

CHARLTON HESTON
RICHARD HARRIS
JIM HUTTON
JAMES COBURN
SENTA BERGER
(Eastmancolor)

COMPLEMENTO:
ESTUDIANTES EN OXFORD
(MAY. 18 AÑOS)

UN MILLON PARA LA MEJOR... DONCELLA
UN MILLON DE BILLETES DE MIL...
¡QUE COSA MAS VERDE!

ESTRENO LUNES
SALA Rex-Palace
REFRIGERADA
(SOLO PARA MAYORES)

HOY Y MAÑANA - ULTIMOS DIAS
TECNICA PARA UN SABOTAJE
ADORABLE ESTAFADORA

DIAS - BUENOS DIAS - BUENOS

LIBROS...

—No, nada de novela, mejor un libro de cocina, es para el santo de mi madre...

(De «Jour de France»)

LAS COSAS.- «AMO LAS COSAS QUE SON COMO DEBEN SER: LOS PERROS QUE MUERDEN, LAS CAMPIÑAS SIN SURCOS, EL PAN DE HARINA Y LAS MUJERES SIN LITERATURA».

(G. Papini)

★

VIDA SUBMARINA

Kazuhide Tanaka y Seijji Mori, de veintiocho y veintiséis años de edad, respectivamente, a partir del próximo martes vivirán, por espacio de una semana, a unos 10 metros debajo del mar, cerca de la isla de Oitsu Kami, en una casa inventada por el primero, que ha costado unas 38.885 pesetas. Está hecha de láminas de acero de 4'5 milímetros de grosor, pesa 15 toneladas y su suelo cubre una superficie de 17 metros cuadrados.

La habitación principal es de forma esférica, de 2,5 metros de alto por tres de ancho, y tiene adosadas dos alas cilíndricas de 1'5 metros de alto por dos metros de ancho cada una.

El inventor es un hombre del campo, y llevaba mucho tiempo añorando hacer vida submarina. Dice que el ingenio, capaz de acomodar a ocho personas, será abastecido de aire a través de tubos, pudiendo sus habitantes comunicar con el exterior por medio de teléfonos de circuito cerrado.

Tanaka añade que las personas, dentro de su casa submarina, construida con sus ahorros de muchos años, disfrutarán de una vida normal, con luz eléctrica, televisión y hasta café caliente.

(De «Arriba»)

UNA HISTORIA

El abuelo regaña a su nieto, un jovenzuelo moderno y deportivo.

—Me han dicho que muchas veces llevas el coche a cien por hora y tal vez más.

—Eso es verdad.

—Y que te permites abrazar a la chica que lleves a tu lado. Pues eso te lo prohibo terminantemente.

—No me vas a decir, abuelo, que cuando pelabas la pava con la abuela no te permitías también abrazarla.

—No te lo niego, pero no se ha dado nunca el caso de que un sofá se salga de la sala para estrellarse contra un árbol.

MUJERES Y PANCARTAS

Las amas de casa turcas han iniciado un serie de manifestaciones para reivindicar lo que consideran sus legítimos derechos. Por ejemplo, flores y regalos por parte de los maridos para recordar los aniversarios de boda, tanto civil como religioso; quince días de vacaciones anuales, solas; que los maridos regresen temprano a sus hogares y se abstengan de acudir a los bares nocturnos en compañías «galantes»; un sueldo mensual para sus gastos personales por el trabajo doméstico que realizan... numerosos «comandos» de esposas formaron ante la entrada de numerosos edificios para impedir el acceso de los maridos que no aceptasen estas reivindicaciones, expuestas en numerosas pancartas en los muros de los edificios. No se excluye que el movimiento reivindicativo femenino llegue hasta el Parlamento turco

La herencia

Lucile y Arthur Helmsling residentes en California se fueron de vacaciones a Méjico, con una tía suya demasiado anciana para tales trotes pero que se había obstinado en acompañarles, y a quien no podían negarle ese capricho ya que eran sus únicos herederos. La primera noche que acamparon en territorio mejicano, la tía fallecía. Y los sobrinos, por temor a complicaciones administrativas, decidieron meter el cadáver en el cofre del coche y reintegrarse a Estados Unidos. Cruzaron la frontera sin dificultad, pero mientras tomaban unas cervezas, alguien les robó el vehículo. Entonces tuvieron que ir a contar la verdad a la Policía y poner en la Prensa local un extraño anuncio diciendo: «Los ladrones pueden quedarse el coche, pero rogamos devuelvan el cadáver. Les garantizamos discreción y una recompensa de mil dólares»... Esto de la recompensa es porque si no hay cadáver no hay herencia.

(De «España»)

★

CIERTA PAZ.- «CUANDO SE HA ADQUIRIDO LA PAZ INTERIOR (BUSQUENLA USTEDES POR DONDE QUIERAN)) NINGUN CONFLICTO EXTERIOR PUEDE YA TOMAR EL SENTIDO DE UNA ADVERSIDAD».

(Keyserling)

LAS VISITAS

J. Gustavo o el entusiasmo estimulante

El pintor J. Gustavo vive en Portals, en la parte de la montaña, por donde se han instalado bastantes honlandeses. Sí, él también tiene algo de marino holandés Menos, ahora, que se ha quitado su barba de Emulsión Scott. La casa les viene justa a su mujer y a su hijo Yago. Pero ellos se las arreglan, con buena voluntad, para meter algunos invitados. El hijo, de pocos meses, es una personita muy formal, rubio y de ojos transparentes Al cabo de un rato de estar con él y buscarle las cosquillas, Yago me dedicó media sonrisa con la que no quería comprometerse a demasiadas cosas, pero con la que parecía autorizarme a seguir a su lado.

Mientras tanto su padre llegó de la playa, acompañado de dos sirenas jóvenes, con la cabeza llena de proyectos y de agua.

—Esto que ves ahí, es para Bélgica. Aquello de allá es un encargo. ¿Es alemán el tipo que se lo lleva, Jacqueline? Ahora te enseño unas telas que son para un americano. He tenido una suerte loca. Mira y dime qué te parece lo último que he hecho.

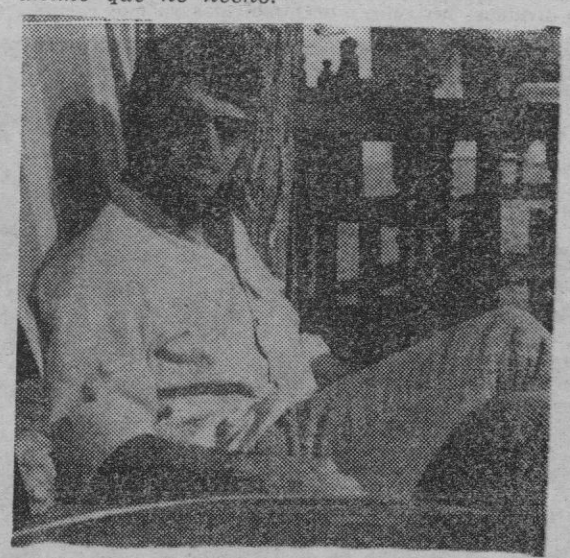

Y me señala dos paredes. Hay un retrato en rojo de Jacqueline. La otra figura es un pescador, al que le falta una mano. El retrato es un poco impresionante.

En la otra pared hay unos paisajes Gustavo parece ha cambiado su manera. En los paisajes parece como si hubiera sosegado su inquietud, entreteniéndose más en captar la luz, un tanto explosiva, de por aquí.

(Gustavo quiere que tome un café. Ya lo he tomado en la Ciudad. Pues una cerveza. Baja la cabeza y destila agua. Ha estado en el mar buscando no sé que tesoros, y, sospecho, también buscándose a sí mismo. Las dos sirenas, en la terraza, se ocupan de Yago que, con su madre, ya tiene una pequeña corte para sí mismo.)

—¿Pero, no tomarás nada? He recibido unos libros de París. Sospecho que hay uno que te interesará. Es el de Marcelle Auclair sobre Lorca. Te lo llevas. Bueno, verás, ven.

Y me lleva a una habitación llena también de telas pintadas, rodeando la cama. Están, en muestra, una serie de años de Gustavo Los conozco. Es la pequeña historia de su trabajo, tan emotiva por múltiples razones. Gustavo es joven y son recientes algunos premios y recompensas que ha tenido y le han estimulado. El entusiasmo es realmente importante dentro del trabajo de Gustavo. También lo es la dedicación. Por ahora no hay que pensar en una obra hecha con serenidad, pero, en cambio, es el momento de producirla con una gran honradez, con hallazgos evidentes, mientras se van dejando cosas por el camino.

—Todavía luchas con tu facilidad.

—Ya ves, me dice. Podré con ella, no te preocupes, podré.

Al salir de la habitación veo que Yago, en su pequeño redondel o circo de seguridad, sonríe a su madre. Y Jacqueline, a su vez, sonríe a Gustavo. Todo esto ayuda a tranquilizarle a uno. Y Gustavo está en ese camino. A mí me gusta, de verdad, su trabajo de ahora. Tiene cosas muy hermosas de color, valientes, equilibradas. Claro que todavía estorba la juventud, pero también podrá con ella Gustavo. qué remedio.

Las carpetas, las enormes carpetas de Gustavo, están llenas de dibujos. Ahí, en ellas, está el mismo y está su porvenir. Al marcharme, el mediodía es radiante, me siento como mejor y más de acuerdo con la vida

—Es lo justo. Es lo justo que a Gustavo le vayan bien las cosas y que la pintura que va saliendo de su trabajo vaya siendo cada vez más personal... Salud, Gustavo. Los éxitos irán llegando. Se trata sólo de saber esperar.

Ya he perdido de vista a Yago esa importante persona rubia y de claros ojos que ha estado bastante exigente conmigo

JUAN BONET

M.C.D. 2022

E.T.A.: FANATISMO TERRORISTA (5)

LOS DIRIGENTES DE LA E. T. A., EXPULSADOS DE FRANCIA

Los activistas cruzan clandestinamente la frontera

Euzkadi está dividida en seis «herrialdes»

LOS MIEMBROS DE LA ORGANIZACION NO SE CONOCEN ENTRE SI

Por Juan PEREZ DEL CORRAL

En octubre de 1964 la Policía francesa descubrió el cuartel general de la E.T.A. en Biarritz. Los cuatro fundadores, Madariaga, Emparanza, Eguigarray y Del Valle huyeron a Bélgica, donde pidieron asilo político, pero las autoridades de Bruselas denegaron las solicitudes de Madariaga, Eguigaray y Del Valle; solamente Emparanza fué autorizado a fijar allí su residencia y poco después entraba a trabajar como ingeniero industrial en la empresa "Hannon". Del Valle marchó a Venezuela y Madariaga e Irigaray se fueron a vivir a Argelia.

De esta forma, la dirección de la E.T.A. quedó dividida; las contrariedades nunca han frenado el fanatismo y la ambición de los terroristas. José María Benito del Valle se encargó, desde Caracas, de la propaganda; todavía hoy, la mayor parte de las publicaciones de la E.T.A. se imprimen en Venezuelai. José Luis Alvarez Emparanza —en la práctica, el jefe de la organización— asumió desde Bruselas la responsabilidad de coordinar la labor de todos sus compañeros; también ha sido el cerebro que concibió el esquema general de la futura organización. Y Madariaga e Irigaray, desde Argelia, acometieron la empresa de preparar militarmente a los aprendices de anarquistas; contaban con el apoyo de algunos grupos de comunistas-leninistas que pusieron a su disposición documentaciones falsas, armas y campamentos clandestinos para las enseñanzas prácticas.

Madariaga entró alguna vez en España; es posible que haya utilizado un pasaporte falso, pero parece más probable que haya cruzado clandestinamente la frontera. Pasar de España a Francia o de Francia a España por la montaña resulta relativamente fácil; desde luego, es menos arriesgado que intentar colarse con documentos que no estén en regla. Los miembros de la E.T.A. han optado siempre por la primera fórmula; algunos ya conocen el terreno, pero en cualquier caso ésto no ofrece problemas ya que cuentan con la colaboración de vecinos de las comarcas limítrofes —simpatizantes con las ideas separatistas— que los ocultan en sus domicilios durante el día y les acompañan de noche a donde sea necesario.

Habitualmente, los terroristas de la E.T.A. pasan a Francia por Vera del Bidasoa, Echalar, Donachaguinea, Valcarlos y Oyarzun, los tres primeros en la provincia de Navarra y el último en la de Guipúzcoa. No suelen detenerse en los pueblos, salvo en casos excepcionales; las huidas y las entradas clandestinas casi siempre están preparadas con antelación y los que cruzan la frontera saben ya la hora y el lugar donde les está esperando un coche.

Emparanza llevó a Bruselas a algunos de sus colaboradores e instaló provisionalmente la sede de la E.T.A. en los locales que le cedió el P. C. Luego creó un equipo de enlace con los activistas del interior —llaman activistas del interior a los miembros de la E.T.A. que actúan en alguna de las siete provincias de Euzkadi— en una ciudad francesa próxima a los Pirineos: no se sabe con exactitud que ciudad es, aunque se pudo comprobar que los miembros del enlace tenían su residencia en Biarritz.

Pese a que los fundadores y directivos de la E.T.A. trabajaban más que nunca, en 1964 y 1965 la actividad terrorista fué mínima. Del Valle estaba muy alejado y tanto Emparanza como Madariaga y Eguigaray se habían propuesto no hacer nada hasta contar con una organización más o menos perfecta. Unicamente se limitaron a autorizar a los dirigentes del interior a pintar rótulos, colocar banderas separatistas y distribuir la propaganda que llegaba redactada de Venezuela cuando lo considerasen oportuno. En 1965 la actividad de la E.T.A. se redujo a 156 actos, todos de propaganda: 75 en Guipúzcoa; 34 en Vizcaya; 10 en Alava y 37 en Navarra. La Policía española consiguió detener a 22 personas implicadas: 9 en Guipúzcoa; 8 en Vizcaya; 1 en Alava y 4 en Navarra.

Para 1966 estaban proyectados ya algunos atracos y algunos actos de terrorismo; pero a la vista de los resultados obtenidos en 1966 Emparanza decidió retrasar algunos meses la entrada en acción. Los activistas del interior recibieron con desagrado las instrucciones en este sentido; seguramente pensaban conseguir la independencia de Euzkadi en una semana. E intensificaron por su cuenta la propaganda: 184 actos en Guipúzcoa; 32 en Vizcaya; 32 en Alava y 53 en Navarra. Fueron detenidos 61 activistas.

En 1966 la organización estaba ya perfilada; los elementos captados ténian que cubrir un impreso de solicitud —"absolutamente secreto: no puede ser visto por nadie y se pasa en sobre cerrado"— en el que tenía que hacer constar, además de los datos personales, los conocimientos del vascuence —"euskera"—, posibilidad de utilizar vehículos prestados, habilidades manuales, etcétera. El territorio de Euzkadi quedó dividido en seis "herrialdes" (provincias): 1, Vizcaya hasta Durango; 2, desde Durango a Deva, Mondragón y Ondárroa; 3, resto de Guipúzcoa y parte de Navarra; 4 resto de Navarra; 5, Alava y 6, la zona francesa.

La Asamblea General, "Cop", es el órgano supremo de la E.T.A. Se reune una vez al año y está integrada por los presidentes de las mesas de los "herrialdes" y por los miembros del Comité Ejecutivo. El Comité Ejecutivo —en 1967 se crearían dos comites ejecutivos, uno del exterior y otro del interior— tiene la misión de dirigir la organización siguiendo las directrices trazadas por el "Cop". Forma parte del Comité ejecutivo un representante de cada "herrialde", uno de la Delegación exterior —con sede en Bruselas— y otro de la rama de "acción directa" (encargada de los atracos y de los actos de terrorismo).

Los "herrialdes" están subdivididos en zonas y las zonas en pueblos; en cada pueblo hay una "mesa" y el presidente forma parte de la "mesa" de la zona, que a su vez está representada en la "mesa" del "herrialde" por su presidente. Los miembros de las "mesas" de las zonas y de los pueblos tienen como misión ejecutar cuantos actos les ordenan los directivos del "herrialde"; no se les permite llevar a la práctica iniciativas propias si antes no han sido autorizadas por un órgano superior.

A título de ejemplo, el primer "herrialde" está dividido en cinco zonas: 1, la margen izquierda de la ría de Bilbao; 2, la margen derecha, desde Deusto hasta Lejona; 3, el resto de la margen derecha, hasta Las Arenas y Sopelana; 4, Bilbao capital, y 5, desde Guernica a Bermeo. Por su parte, los miembros están clasificados en cuatro grupos: militantes, cuadros, liberados y adherentes. Los militantes pagan una cuota y suelen ocupar puestos directivos en las "mesas" de los "herrialdes", de las zonas o de los pueblos; los cuadros son militantes con una formación especial: médicos, sacerdotes, etc., los liberados son los militantes que han abandonado su domicilio y su trabajo para dedicarse por entero a la organización; por último, los adherentes son separatistas que sin participar en los actos de terrorismo de una forma directa colaboran económicamente con la E.T.A.

Los más peligrosos son sin duda los liberados —también se les llama "huidos"—, son auténticos profesionales del terrorismo: han asistido a cursos y van armados. La Policía tiene fichados a unos sesenta y todo hace pensar que habrá algunos más, quizás otros veinte o treinta que aun no han sido descubiertos. En su mayor parte están reclamados por la Justicia; llevan documentos falsos y varios no han cumplido el Servicio Militar. Son todos jóvenes; en algunos casos sus padres no saben donde están, creen que se hallan trabajando o estudiando en el extranjero. Hace algún tiempo, miembros de la E.T.A. cometieron un atentado contra una editorial de Barcelona; uno de ellos fue descubierto por la Policía en un pueblo de Vizcaya, en una casa de veraneo que poseían sus padres; en un principio se pensó que los familiares estaban en antecedentes de todo, pera más tarde se pudo comprobar que eran los primeros engañados con las actividades de su hijo. Sin embargo, esto no tiene caracter general ni mucho menos: muchos liberados de la E.T.A. se criaron en el seno de familias separatistas y llevan el separatismo en la sangre; sus padres se muestran muy satisfachos de que hayan elegido el camino de la violencia para conseguir sus utópicos sueños.

La E.T.A. está organizada de tal forma que los miembros no se conocen; se comunican a través de "buzones" —personas, generalmente religiosos o mujeres— que hacen de enlace para la correspondencia y actúan en "irukos", comandos de tres miembros de los cuales sólo dos se conocen entre si y la mayoría de las veces sólo por un "nombre de guerra". Dentro la organización, donde los castigos y las represalias son terribles, constituye falta muy grave intentar averiguar algún detalle del compañero. Las "normas de seguridad" de la Organización preven todos los detalles. "No conviene conocer quien trabaja por Euzkadi ni en los medios patrióticos activos, es una cuestión de seguridad. — (PYRESA).

MAÑANA: "Varios dirigentes de la E.T.A. abandonan la organización".

CONCENTRACION SEPARATISTA CON OCASION DEL «ABERRI EGUNA» (DIA DE LA PATRIA VASCA).— Foto PYRESA)

AGRICULTOR!

EL EQUIPO IDEAL PARA RIEGO POR ASPERSION...

MOTORES DIESEL o PETROLEO

para todas aplicaciones

«CAMPEON»

Potencias de 5 a 28 C. V.

Y

BOMBAS CON EQUIPO ELECTRICO

VICENTE MOYA OLIVER

HEROES DE MANACOR, 307

TEL. 213961

PIDAN ESTUDIOS Y PRESUPUESTOS GRATIS

PRINCIPAL CAPITOL HOY

REFRIGERADO

UN FILM DE ACCION DE PROPORCIONES GIGANTESCAS

Una coproducción Hispano-Italiana L.M. FILM S.A. Madrid - DOMINO FILM s.p.a. ROMA

Complementos:

PRINCIPAL: LA CASA DE LAS 3 GEISHAS

CAPITOL: AMOR A LA ESPAÑOLA

¡PROXIMO ESTRENO!

LA FURIA DE JHONNY KIDD

TECHNISCOPE TECHNICOLOR

UN ROMANCE DE AMOR TRAGICO Y VIOLENTO ABRE LA ESPERANZA A DOS FAMILIAS ENFRENTADAS A MUERTE

PETER LEE LAWRENCE

(El hombre que mató a BILLY EL NIÑO)

M.C.D. 2022