Franco inauguró ayer el enlace doble directo de UHF entre Barcelona y Alfabia y vuelta

Este servicio permite a las Islas Baleares la recepción de las emisoras del segundo canal de TVE

(Información en tercera página)

YA MARCHA LA CENTRAL NUCLEAR DE ZORITA

ZORITA DE LOS CANES, (GUADALAJARA). — El Ministro de Industria, D. Gregorio López Bravo, presidió el acto de la puesta en marcha de la Central Nuclear «José Bravo», levantada en este lugar. En la foto, el Ministro acompañado de otras personalidades contempla la maqueta de dicha central. Foto Cifra Gráfica.

Baleares

El diario de más circulación en el Archipiélago

DEPOSITO LEGAL P. M. 5 — 1958 | *Palma de Mallorca, Viernes, 19 de Julio de 1968* | AÑO XXX :-: N.º 8.761 PRECIO: 3'— PTAS.

EDITADO POR «PRENSA Y RADIO DEL MOVIMIENTO» Avenida Generalísimo, 142 — MADRID | DIRECTOR F. JAVIER JIMENEZ GONZALEZ | REDACCION, ADMINISTRACION Y TALLERES Paseo Mallorca, 29 — PALMA

OFRENDA A LOS CAIDOS

Con motivo de la Festividad del 18 de Julio se celebraron en Palma solemnes actos conmemorativos de los que damos cuenta en páginas interiores. En los grabados superiores, el Capitán General, Duque del Infantado, y el Gobernador Civil y Jefe Provincial del Movimiento, señor Alvarez-Buylla, durante la ofrenda de coronas ante la Cruz de los Caídos. (Fotos Terrades).

CONTINUA EN FRANCIA EL TERRORISMO DE LA EXTREMA IZQUIERDA

París 18.— (Del corresponsal de Pyresa, Manuel de Agustín). Oficialmente los partidos de extrema izquierda roja que actuaban en Francia bajo los emblemas de Trotsky, Mao Tse Tung, Ho Chi Min, o Che Guevara, fueron disueltos el 12 de junio último pero en realidad el hecho no es totalmente exacto porque según las comprobaciones llevadas a cabo en el curso de la semana que acabamos de vivir estos "grupúsculos" comunistas desidentes de Moscú pero adversarios irreductibles de la sociedad occidental siguen trabajando en la clandestinidad con tanta energía como antes y más amenazadora aun si cabe.

Los síntomas que se exteriorizan presentan en muchos casos el aspecto de una verdadera intriga sangrienta de carácter criminal que deja un surco de sangre como los rastros de una bestia herida. Los cabecillas se combaten entre ellos para tomar el

(Continúa en quinta página)

Golpe de Estado en Bagdad

BAGDAD.— Fotografías del Presidente Abdel Rahman Aref, derecha, y del primer ministro Taher Yahya, que han sido derrocados, así como los restantes miembros del gobierno iraquí, por el golpe de Estado llevado a cabo por un grupo que se denomina a sí mismo «Consejo Comando de la Revolución». — (Telefoto UPI - CIFRA).

UN SEXAGENARIO NORTEAMERICANO, CONTUMAZ ESPONTANEO TAURINO

Viene a España para continuar su «carrera» en la fiesta

LISBOA. 18. (Pyresa). — El tribunal de Cascais ha absuelto al sexagenario y nada tranquilo ciudadano norteamericano Frederick Robert Snore, contumaz espontáneo taurino que saltó al ruedo de la Plaza Monumenta. de esta villa con el inapropado atuendo de unos calzones cortos y una camisa con los faldones fuera.

Era la tercera tentativa infructuosa para participar en la fiesta. El domingo anterior había ya pretendido hacer lo mismo en la Villa Franca de Xira y unos días antes en la plaza lisboeta de Campo Pequeño.

Pero a la tercera fue la vencida: El toro le proporcionó un tremendo revolcón que le llevó a la enfermería, desde la que pasó a la Comisaría de Policía más próxima. Se encontró en ella con viejos amigos, que ese mismo día por la mañana habían sido detenidos en la playa por pretender bañarse en el traje de Adán.

El juez, ante el que ha comparecido hoy con idéntico atuendo que el usado para sus actividades taurinas —en vez de montera llevaba un salakof— decidió benévolamente dejarlo en libertad «por su ignorancia de las leyes portuguesas». La sentencia fue sin embargo acompañada de algunos consejos para que el inquieto sexagenario acomode su futuro comportamiento a la hospitalidad del país del que es huesped.

No lo será ciertamente por mucho tiempo. Al salir del tribunal anunció ya su propósito de trasladarse a España para proseguir su carrera taurina.

A PARTIR DE HOY — RETALES RESTOS SERIE — *La Primavera*

M.C.D. 2022

VALOR DINAMICO DE LA ENSEÑANZA

ES posible que uno de los puntales más de vanguardia en el empeño de la transformación nacional sea el Servicio Español del Magisterio. Indudablemente, la punta de lanza de toda transformación ha de estar constituída por la enseñanza, por la educación. Y, en este sentido, no cabe dudar que el SEM, ha plantado rigurosamente las peticiones, las aspiraciones, las reivindicaciones de ese ejército del porvenir que es el Magisterio. Pero conviene saber que el motivo principal de la tarea del SEM, no lo ha constituído la reinvindicación de una clase profesional (aún con ser ésta justísima, sino el interés de convencer a la sociedad española de una verdad trascendental: la de que la transformación de las estructuras sociales sólo es posible, precisamente, a través de la educación.

Es ésta una verdad que nadie debería echar en olvido. Por mucho que se avance en otros órdenes; por adecuadas que sean las medidas adoptadas en otros sectores; por inteligentes que parezcan las operaciones proyectadas sobre las estructuras sociales y económicas, únicamente serán válidas si se apoyan sobre una sólida estructura educacional. Sólo hay una palanca decisiva para la transformación, y ésta palanca no es otra que la educativa. Todo lo demás es contingente, y sólo adquiere su importancia cuando se puede apoyar en un sistema educacional idóneo. Este es el propósito del SEM. A él dedica sus mejores esfuerzos y sus mejores esperanzas, tales como los contenidos en la segunda Asamblea recientemente celebrada.

A más de ello, el SEM, utiliza los métodos más avanzados dentro de la nueva sociedad; así el cooperativismo, mediante el cual se está produciendo una extraordinaria vigorización del Servicio Español del Magisterio, sobre todo a través de la Cooperativa COMAES, capaz de proporcionar a los Maestros un medio de promoción y defensa de sus intereses. El Magisterio español, pues, canalizados sus afanes y sus esperanzas por el SEM, se prepara para una etapa nueva y decisiva en la Historia española. La etapa en la que la enseñanza ha de situarse, con todo derecho, con toda justicia, en la avanzada de los instrumentos de transformación y de justicia social. Ello no es tan sólo necesario para los profesionales de la enseñanza, sino para la sociedad entera, para el Estado y para el Movimiento, que han de apercibirse del empuje de estos hombres, cuya gestión, indudablemente, ha de ser la vanguardia de una transformación permanente por la justicia y por la libertad.

LO QUE QUIERE, DESDE MOSCU, EL P. C. DE ESPAÑA

«En la vanguardia de la lucha por la paz y el progreso social marcha el partido comunista de España».— Emisora «Radio Moscú», al servicio, claro está, de los intereses imperialistas de la Unión Soviética.

* * *

«El partido comunista es e Partido dirigente de la Revolución española, porque ha conquistado ese papel a lo largo de una dura lucha revolucionaria». — Santiago Carrillo, Secretario General del P. C. español; domiciliado y pagado en Moscú.

* * *

POSIBLEMENTE que ninguno de los veteranos de la C.N.T. y de la U.G.T., del Partido Socialista español y del Partido Sindicalista, hasta incluso de los separatistas vascos y catalanes, los que hicieron la guerra y la revolución de 1936-39, estarán de acuerdo con Carrillo y los comunistas ortodoxos, que tienen por casa y apoyo a Moscú; todas esas gentes, de buena o mala fé, saben que han sido los comunistas quienes ejercieron la dictadura en «zona roja», los que eliminaron a sus contrincantes de izquierda y, finalmente, los que fueron combatidos y eliminados, casi al final de la guerra civil, por los batallones de socialistas y ugetistas y, especialmente, por las brigadas de la C.N.T. que avanzaron sobre Madrid para liquidar el intento de dictadura del Partido Comunista. Hasta los hombres de izquierda extrema saben, pués, que toda la palabrería comunista sobre la colaboración «democrática», con o sin «frentes populares», termina en la dictadura de sus células, de sus «checas», de sus «siberias», y, sobre todo, de sus comisarios políticos que cumplen las consignas de Moscú. ¿Es que no se sabe que desde 1917, año de la Revolución comunista de Stalin, en la URSS, en la vieja Rusia, no hay democracia, no hay partidos, no hay oposición legal, no hay libertad alguna? ¿Y es que no se sabe también que el sueño de los obreros y los campesinos de Rumanía, de Polonia, de Hungría, de Bulgaria, de Checoslovaquia, de la Alemania Oriental, amén de los de la URSS y de los de la China de Mao, incluidos los de la Cuba de Fidel Castro, no es otro que el de sacudirse la dictadura de esos seudo demócratas que solo quieren colaboradores hasta el momento de la toma del poder? Se sabe todo eso, pero ellos, apoyados por la tontería de tantos burgueses «liberales», de tantos intelectuales acobardados, de tantos resentidos y fracasados, los que desean tan sólo «el caos y luego ya veremos» siguen, bien seguros en Moscú, atizando las pasiones, operando sobre el olvido y la tontería.

Ahora, una vez más entre tantas, Santiago Carrillo, desde «Radio Moscú» o desde «Radio España Independiente», que está en Praga, —en la misma ciudad que amenaza en sus limitadísimas libertades y en sus sueños el Ejército Rojo de la URSS— lanza sus consignas farisáicas, ofreciendo el oro y el moro de unas libertades que ellos, los de la dictadura del proletariado —que siempre es contra el proletariado— ofrecen alegremente a todos los tontos del universo mundo y, en éste caso, a todos los tontos, a todos los dememoriados y a todos los españoles que quieren cambiar de postura, sea lo que sea lo que los comunistas puedan traer en sus furgones, los mismos que utilizaron para asegurar la «libertad» a tantos pueblos que son ahora sus esclavos.

Nada nos importa la fácil literatura «democrática» de Santiago Carrillo y sus secuaces, pero, cómo un «aviso a los navegantes», recordamos su presencia activa en todas esas conjuraciones actuales, en las que coinciden, lamentablemente, algunos burgueses, algunos «hijos de papá», muchos fracasados y resentidos, otros que haciendo pequeñas traiciones pretenden asegurarse un mañana, del cual serían las primeras víctimas, y también, para asombro de las gentes y los tiempos ,algunos clérigos; todos los que confunden la libertad con la estridencia, la democracia con el barullo y sus propios fracasos con los de una sociedad que les viene ancha.

CARTAS AL DIRECTOR

LOS AUMENTOS EN LOS ARTICULOS DE PRIMERA NECESIDAD

Señor Director:

Después de leer la carta que con tanto acierto escribió el Sr. Ribas respecto al inusitado aumento de precio de un artículo de primera necesidad como es el yogourt ya que tenía entendido que estamos en pleno período de congelación de precios, a mi modesto parecer debería aplicarse con el mismo rigor a los artículos de primera necesidad, como se hace con los salarios. Pero da pena ver la mentalidad de la gente que paga y calla, todo lo aceptan con indiferencia, por ejemplo una familia que consume a razón de 4 yogourts diarios gasta 2 pesetas más por día que resultan 60 pesetas al mes, visto así no parece mucho, pero esto puede dar motivo a que con otros productos hagan lo mismo, viendo la favorable acogida de este aumento. En definitiva la solución sería no comprar más (por mi parte ya lo hago), de este modo no les sería tan fácil a estos inflacionistas artificiales hacer su agosto.

Creo que serían muchas las personas a las que les agradaría llegar a saber el motivo y tolerancia que se tiene con este injustificado aumento.

Dándole las gracias anticipadas y rogándole publique esta carta, le saluda con todo respeto.

«Una ama de Casa»

EN FAVOR DE POLLENSA

Querido amigo Javier:

Por favor da cabida en tu periódico a estos párrafos para dar contestación a las cartas abiertas publicadas en tu «BALEARES» de fecha 18-7-68 y firmadas por Jaime Sastre y el señor Meliá

Jaime, tú y yo a través de los años hemos tratado de aumentar el número de amigos y la verdad es que estoy convencido de que lo hemos conseguido En cambio no supimos, fíjate bien, no supimos mantener nuestra amistad y de veras lo siento y me consta que tú también lo lamentas

Digo ésto porque conociéndome me sorprende que escribas que en Pollensa soy un extraño y que mi escrito del 9-7-68 publicado en el «Diario de Mallorca» estoy lleno de mala intención.

Tú sabes bien Jaime que mi difunta madre era de Pollensa y lógicamente yo amo lo que mucho quiso ella porque me considero un bien nacido Y soy propietario en el término de Pollensa de algunas cosillas que adquirí por creer me convenía y por tener en gran estima el pueblo de mi madre. Por ello no me considero un extraño y tampoco así me conceptúa el Ayuntamiento.

En mi escrito del día 9 decía que actualmente existen en Pollensa tres calles asfaltadas. Una desde antes de colocar las tuberías del alcantarillado y otras dos, que lindan precisamente con el domicilio del alcalde, que fueron asfaltadas, poco después de colocados los tubos, hace de ello unos dos años ¿verdad que todo esto es cierto? Tú sabes bien que es así.

Y también es verdad lo que dice el señor Meliá que existieron otras. Los alcaldes promotores de aquellas mejoras, predicando con el ejemplo no asfaltaron la de sus domicilios particulares. Cierto también que hoy no pueden, ni con mucha benevolencia, considerarse asfaltadas después de las obras realizadas en ellas.

No comprendo Jaime, porque te conozco, que me censures haya escrito que se asfaltaron las dos calles del domicilio particular del alcalde. Hoy añadiré otra cosa. La que se reparó (la número tres de las asfaltadas) después de las obras ¿no es cierto que linda con el jardín de su domicilio? Y pregunto ¿por que no se repararon por el mismo procedimiento las asfaltadas, pocas, que existían antes de colocar las tuberías? Que me hayas censurado ésto y tú sigas soportando el mal estado de la de tu domicilio además de las del resto de Pollensa, salvo tres, no lo comprendo. Has cambiado mucho de manera de pensar en dos años.

Y de completo acuerdo contigo en todo momento dices en favor de tu pueblo que ya sabes era el de mi madre, mi abuelo... Y me costa que tú has aportado desinteresadamente tu granito de arena en favor del mismo.

Vd. señor Meliá no supo interpretar mi escrito y por poco me convierte en la empresa constructora del alcantarillado, pese a saber perfectamente, que soy ajeno por completo a ella. Si escribí que las obras siguen sin ser admitidas por el Ayuntamiento es porque así ocurre pero sin inmiscuirme en si están bien o mal realizadas. Eso los técnicos. «Recién asfaltada calle de Santo Domingo» dice Vd. No creo que la palabra «recién» sea la adecuada para una cosa hecha hace más de dos años como es la de este caso que estamos tratando.

Gracias Javier y un fuerte abrazo de tu buen amigo.

Mateo Oliver Amengual
Calle Mateo Obrador, 58-1º.-B. Tel. 230887

AQUI, HOY

UNICA IGLESIA

LAS declaraciones del protestantismo referentes a la «Profesión de Fe», hecha pública por Pablo VI, no han sorprendido. Lógicamente, tenían que seguir a aquel acontecimiento, anejo a la clausura del «Año de la Fe».

La mera lectura del Credo —que ha forjado, al decir del Cardenal Felici, «el acto más grande, sin duda» del Pontificado del Papa Montini— bastaba para la previsión de las censuras que recaerían sobre el mismo. Sin embargo, fuerza es reconocer la suavidad de las palabras que tejen dichos reproches, muy distintos —por lo menos, en sus tonos— de los que habrían corrido de molde, hace diez años. Concretamente, difieren de aquéllos tan duros, que se lanzaron sobre Pío XII, a raíz de la proclamación del dogma de la Asunción Corporal de María a los Cielos.

El Credo de Pablo VI —lo repito— no es un documento de índole ecuménico. Pero la honradez y nobleza con que se ha pronunciado, en un marco de singular significación, han explicado una densa y luminosa lección de auténtico ecumenismo. El Jerarca Supremo del Cristianismo no ha vacilado, en efecto, en exponer con toda claridad y con la suficiente amplitud, al mundo católico y a todas las iglesias separadas, la totalidad de su fe.

El Credo del Sumo Pontífice ni es conservador, ni progresista. Porque, en el plano de los dogmas no caben vías anchas y estrechas. Es, simplemente, el Credo de la Fe de la Iglesia Católica; que se acepta o se rechaza. Si lo primero, se está dentro de ella. Si lo segundo —si se niega el dogma católico— no se vive en comunión con la misma. Esto no obstante, es muy posible que, además de proponerse señalar una norma segura, en el orden de la Fe, Pablo VI haya tratado —como opina el Dr. Carson Blake— de frenar «los movimientos progresistas dentro de la Iglesia Católica Romana».

Desde la altura de su cargo de Secretario General del Consejo Ecuménico de iglesias, se pregunta por el sentido de la frase del Papa sobre «un solo rebaño y un solo pastor»; y añade si es una llamada «a los demás cristianos, para que vuelvan al seno de la Iglesia romana».

La respuesta al primer tema, formulado por el pastor Blake, tiene que ser tajante. Para la Fe de un Papa de la Iglesia Católica, los dogmas papales del Concilio Vaticano I, le exigen en efecto afirmar la necesidad de «un solo rebaño y un solo Pastor». No puede, en modo alguno, renunciar a aquéllos.

A propósito de la segunda pregunta, recuerdo que un ecumenista católico —imbuído de espíritu protestante— se propuso persuadirme de que, ecuménicamente, no debe hablarse del «retorno de los cristianos separados a la Iglesia Católica».

Ahora, es el Dr. Blake quien formula la cuestión, en un tono más alto. Mas la respuesta que dí a aquél, es idéntica a la que corresponde a éste.

Si, dentro del lenguaje ecuménico, no es admisible la expresión «retorno a la Iglesia Católica», a la fuerza, tiene que serlo esta otra: «Reincorporación en la unidad de la única Iglesia de Cristo».

El Señor sólo instituyó una Iglesia; y la levantó sobre Pedro. Sobre el Pedro que nunca muere Por otra parte, promulgó su unidad.

Si el ecumenismo tiende a esa unidad —«querida y proclamada por Cristo»— no puede dejar de mirar sino a la única Iglesia que la posee. Si la Iglesia Católica la hubiese perdido no quedaría sobre la tierra la única Iglesia fundada por el Señor.

G. P.

LA LIBERTAD Y LAS ARMAS

Por JOSE ENSEÑAT

¿ES comprensible que cualquier hijo de vecino tenga libertad para usar armas de fuego? Lo que imposibilita esa libertad no es precisamente «el fuego» sino la distancia. Cuando uno puede herir o matar a distancia, incluye en su acto menos peligro de reciprocidad y más impunidad, y sobre todo, mayor facilidad de comisión.

El arma de fuego, más claro, el descubrimiento de la pólvora determinó que los ejércitos se hiciesen permanentes, se constituyesen en defensores de un orden nacional y obedeciesen a una voz de mando. La voz de mando sobre las armas de fuego elevó la categoría del soldado y acentuó la nota de que éste lucha por un deber cuya responsabilidad no recaye sobre él a los ojos de Dios y, al mismo tiempo, ahuyenta el fantasma del homicida. Así, y sólo así el hombre dispara porque considera una obligación disparar y sólo piensa que ante sí tiene un enemigo impersonal y no una posible víctima de su pasión.

No, y mil veces no puede ni debe tener el hombre libertad para usar armas y menos de fuego. Sígueme lector mi propia lógica y pregúntate conmigo: ¿Es que el cedido derecho de poseer un arma no forma parte de mi libertad y no integra una de mis libertades?

Pudieras llegar a esa conclusión dentro de una ética procedente de un «ethos», esto es, dentro «un modo de ser normal, que es lo que significa la palabra ética. En efecto, tienes voluntad porque eres responsable y eres responsable porque eres libre, es decir autor, y por lo tanto, culpable de lo que hagas. Ahora, una mala conciencia desbarata cualquiera de esos términos y resulta que algo invencible en tu interior, una obsesión, un vicio, una aberración, una alteración psiquiátrica, son los determinantes de tu acto. ¿Cómo puede, pues, hablarse de tu libertad?

La libertad de uso de armas de fuego es invento propicio para que los instintos criminales, los ataques de locura, el resentimiento de los envidiosos o de las mentes francamente inferiores, sacien toda su malevolencia. La patria de Stanley Hall, el gran psicólogo, ha abierto el camino más próvido que podía imaginarse para la ciencia, a efectos de saber cuán numerosa es la legión de los hombres cuya mentalidad tarada no será «nunca» libre.

He ahí el terrible dilema que se abre a los hombres que gobiernan hoy y se abrirá a los adalides de mañana; si quitan libertad limitan la voluntad de los ciudadanos, esto es, su mayor grandeza; si añaden libertad, abren las compuertas de lo que no es propiamente voluntad, sino la mayor miseria que anida en tantos y tantos seres humanos.

Pero en lo que no han de tener dudas, unos y otros, es en limitar hasta lo inverosímil el campo de los posibles asesinos. Es el único campo del mundo que merece muchas puertas y compuertas, porque vivir con temor a un prójimo es un infierno que no descubrió Dante.

Ya llegó el VERANO

Proteja su coche: Seat, Renault, Simca, Dodge, Goggomóvil, Citroen o Volkswagen, del polvo y el calor, con la funda exterior

moto-bag

FABRICADO POR

MANUFACTURAS PLASTICAS ALEU

Zamora, 75 Barcelona - 5

BANCO DE CREDITO BALEAR

LA RED BANCARIA MAS EXTENSA AL SERVICIO DE BALEARES

● Sucursales
◇ Oficinas Cambio Divisas

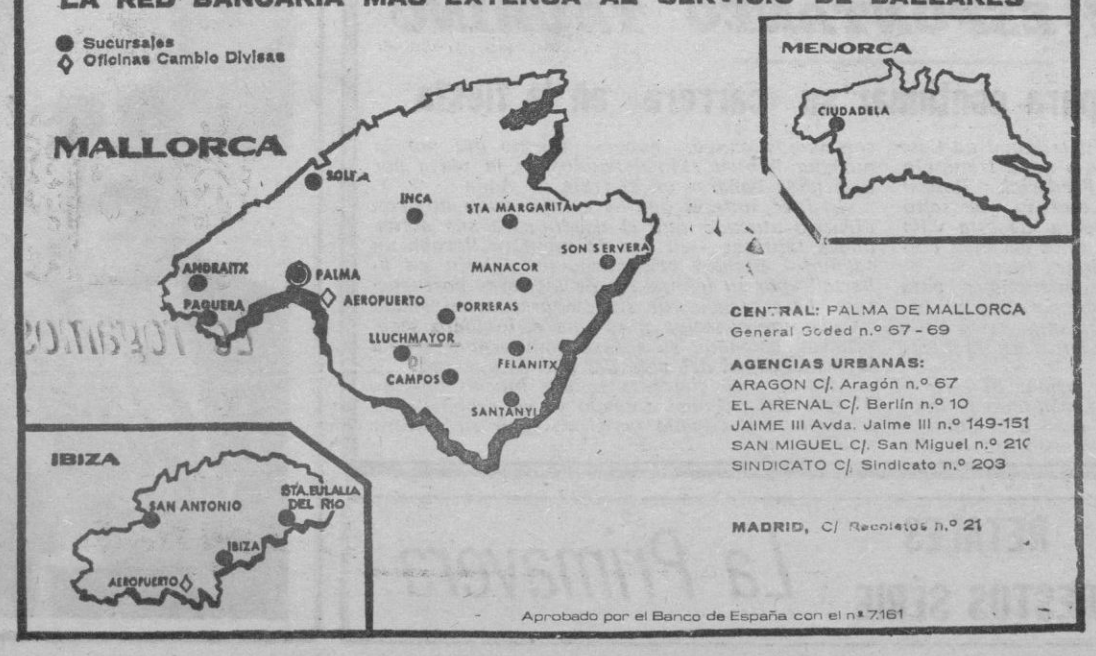

CENTRAL: PALMA DE MALLORCA
General Goded n.º 67 - 69

AGENCIAS URBANAS:
ARAGON C/. Aragón n.º 67
EL ARENAL C/. Berlín n.º 10
JAIME III Avda. Jaime III n.º 149-151
SAN MIGUEL C/. San Miguel n.º 21
SINDICATO C/. Sindicato n.º 203

MADRID, C/ Recoletos n.º 21

Aprobado por el Banco de España con el n.º 7.161

M.C.D. 2022

CONMEMORACION DEL XXXII ANIVERSARIO DEL ALZAMIENTO NACIONAL

FRANCO, DESDE EL PARDO, PUSO EN MARCHA AYER 27 EMISORAS DE RADIO, 2 DE T.V., UN ENLACE DOBLE (BARCELONA-MALLORCA) Y 56 REEMISORES

HIZO ENTREGA DE TITULOS, DIPLOMAS Y PREMIOS A LAS EMPRESAS, PRODUCTORES Y ARTESANOS EJEMPLARES

TAMBIEN A LOS CAMPEONES DE DESTREZA EN EL OFICIO Y BECARIOS SINDICALES, FIGURANDO DOS MALLORQUINES

Madrid, 18. (Pyresa).—Minutos después de las once de la mañana, Su Excelencia el Jefe del Estado puso en marcha, en ceremonia celebrada en el Palacio de El Pardo, una serie de emisoras y diversos tipos de instalaciones de Televisión Española y Radio Nacional. El Caudillo pulsó sucesivamente diversos botones instalados en un pupitre preparado al efecto, con lo que los diversos centros emisores comenzaban a funcionar.

El Generalísimo Franco estuvo acompañado durante el acto por el Ministro de Información y Turismo, Director General de Radiodifusión y Televisión, y los Jefes y segundos Jefes de sus Casas Civil y Militar.

El señor Aparicio Bernal, después de presentar al Jefe del Estado a los altos cargos de su Dirección General, mostró a S. E. los trofeos conquistados por Televisión Española en el último año en diferentes certámenes internacionales y que son once en total.

La primera emisora inaugurada por el Caudillo ha sido la de onda media de Radio Nacional de España en Zaragoza. Después fueron inauguradas diez emisoras de frecuencia modulada para el segundo programa y dieciséis emisoras de frecuencia modulada para el tercer programa de Radio Nacional.

INSTALACIONES DE TELEVISION

En cuanto a las nuevas instalaciones de Televisión, el Generalísimo inauguró también el enlace doble directo de UHF entre Barcelona y Alfabia y vuelta. Este servicio permite a las islas Baleares la recepción de las emisoras del segundo canal de TVE. A continuación fue inaugurada la emisora de Parapanda (Granada) y 56 centros reemisores, de los que ocho corresponden al segundo canal.

Estas inauguraciones de Televisión Española y Radio Nacional se completarán el día 20 con la entrada en servicio de la emisora de Guinea, a cuyo acto asistirá el Ministro de Información y Turismo. En su primer programa, S. E. el Jefe del Estado pronunciará un mensaje de saludo al pueblo guineano.

ENLACE BARCELONA-MALLORCA

El enlace doble directo Barcelona-Alfabia, a través del mar, y la nueva emisora de UHF, con un potencial de 100 kilovatios, permitirá llevar simultáneamente a las Baleares señal de los dos programas, de los que hasta ahora sólo se recibía, de manera imperfecta, la primera cadena. El segundo programa en UHF fue iniciado hace dos años y con las nuevas instalaciones se llega a cubrir la mayor parte de las provincias españolas. Gracias a este enlace montado por T. V. E., Argelia se incorpora en mejores condiciones al intercambio de programas de las televisiones de Europa.

ENTREGA DE TITULOS, DIPLOMAS Y PREMIOS

Madrid, 18. (Pyresa).—Su Excelencia el Jefe del Estado ha presidido esta mañana, en el Palacio de El Pardo, los actos conmemorativos de la Fiesta de la Exaltación del Trabajo, haciendo entrega de los títulos, diplomas y premios a las empresas, productores y artesanos ejemplares, a las Cooperativas que han alcanzado igual distinción, a los Grupos Sindicales de Colonización galardonados con el premio San Isidro, a las Hermandades Sindicales de Labradores y Ganaderos declaradas también ejemplares, a los Campeones Nacionales de la competición «Destreza en el Oficio» y a los becarios de la Organización Sindical distinguidos durante el curso escolar 1967-68.

A las [illegible] y media de la mañana el Caudillo, que vestía uniforme de verano de Capitán General, hizo su entrada en el salón de Pasos Perdidos del Palacio, donde tuvo lugar la ceremonia, acompañalo de los Ministros Secretario General del Movimiento y Delegado Nacional de Sindicatos, don José Solís Ruiz; de Marina, Almirante Nieto Antúnez; de Trabajo, don Jesús Romeo Gorría; de Industria, don Gregorio López Bravo y de Agricultura, don Adolfo Díaz-Ambrona, así como de los primeros Jefes de sus Casas Civil y Militar, Conde de Casa Loja, y Teniente General Castañón Mena, y el segundo Jefe de la última, General La uente Bahamonde.

Se hallaban asimismo presentes el Vicesecretario General del Movimiento, don Alejandro Rodríguez de Valcárcel; el Secretario General de la Organización Sindical, don Arturo Espinosa Poveda; los Vecesecretarios Nacionales de la misma, Presidentes de los distintos Sindicatos Nacionales Jefes Nacionales de Obras y Servicios y numerosos dirigentes sindicales nacionales representativos.

Ante Su Excelencia, el Secretario General de la Organización Sindical, señor Espinosa Poveda, dio lectura a unas palabras.

Terminado el discurso del Secretario General, el Caudillo hizo entrega de los títulos y estrechó la mano de los galardonados. Por último, pronunció unas palabras de agradecimiento por las muestras de lealtad y servicio a España por parte de la Organización Sindical y felicitó a los galardonados. El Generalísimo puso término a sus palabras con un «Arriba España», que fue contestado por todos los presentes, quienes reprodujeron sus aclamaciones mientras Franco abandonaba el salón.

EMPRESAS EJEMPLARES

«Baldío», de Casatejada (Cáceres). Actividad: Agrícola. 27 trabajadores.

«Sical, S. A.», de Las Palmas de Gran Canaria. Actividad: Fabricación de cervezas. 238 trabajadores.

«Astilleros - Construcciones, S. A.», de Meira-Moana (Pontevedra). Actividad: Construcciones navales. 397 trabajadores.

«La Lactaria Española, S. A.», de Barcelona. Actividad: Industria láctea. 893 trabajadores.

«Vilarrasa, S. A.», de Valencia. Actividad: Fabricados de madera. 944 trabajadores.

Motel «El Hidalgo», de Valdepeñas (Ciudad Real). Actividad: Hostelería. 78 trabajadores.

«Victoriano Villar», de Córdoba. Actividad: Fabricación de espejos. 191 trabajadores.

PRODUCTORES EJEMPLARES 1968

Vicente Places Cónsul, de Barcelona, de 66 años, oficial primera encuadrado en el Sindicato de la Piel. Lleva 23 años en la misma empresa.

Angel Gómez Juárez, de Albacete, de 72 años. Lleva 62 años en la misma empresa. Es administrativo, encuadrado en el Sindicato del Metal.

Sixto Marly Teixido, de Barcelona, administrativo, encuadrado en el Sindicato del Seguro, de 56 años de edad. Lleva 39 años de trabajo continuo en la misma empresa.

Joaquín Perea Merino, de Ceuta, auxiliar de Farmacia, encuadrado en el Sindicato de Industrias Químicas, de 61 años de edad. Lleva 51 de vida profesional intensa y abnegada.

Agustín Ródenas Ródenas, de Jaén, teletipista, encuadrado en el Sindicato de Prensa, Radio, TVE y Publicidad, de 65 años de edad. Lleva 27 años vigilando permanentemente el teletipo de noche del diario «Jaén».

José Gómez Macías, de Málaga, acomodador, encuadrado en el Sindicato del Espectáculo, de 55 años de edad. Desde hace 40 años está acomodando a los malagueños en el fútbol teatro, toros y cine.

Ramón Gómez Porras, de Valencia, pescador, encuadrado en el Sindicato de la Pesca, de 83 años de edad, de los cuales 68 se los ha pasado en el mar, al que sigue acudiendo.

José Molas Rupeno, de Barcelona, director técnico, encuadrado en el Sindicato Textil, de 70 años de edad, ha dedicado 39 años a la más alta cima de la industria textil. Es profesor de la Escuela Dominical de Mayordomos y Encargados del Arte Textil.

Agustina Ortega Díaz, de Burgos, cajera, encuadrada en el Sindicato Textil, entró en la empresa en 1927. Su fidelidad de 41 años le ha hecho llegar al puesto de cajera general.

Manuel Lozano Morente, de Molina (Málaga), obrero agrícola, encuadrado en la Hermandad Sindical de Labradores, de 55 años de edad, ha permanecido toda su vida apegado y trabajando la tierra.

Gregorio Pardo Ainsa, de Sabiñánigo (Huesca), jefe de taller, encuadrado en el Sindicato del Metal, de 63 años de edad. Estuvo aprendiendo en Francia como se elabora el aluminio en 1921. En España, colaboró a la victoria, trabajando el aluminio que el Ejército necesitaba.

Marino Suárez Aller, de Langreo (Asturias), picador minero de 1.ª, encuadrado en el Sindicato del Combustible, de 58 años de edad, lleva 43 en la mina como pinche, vagonero ayudante, posteador y picador.

Sigfrido Burman, de Madrid, decorador encuadrado en el Sindicato del Espectáculo, de 65 años de edad, hace 58 que llegó a España desde su Alemania natal, con una beca de pintura.

Angel Sabador Roldán, de Madrid, tipógrafo, encuadrado en el Sindicato de Prensa, Radio, TV, Publicidad, de 67 años de edad. Junto a su quehacer profesional, destaca su dedicación a tareas sindicales.

ARTESANOS EJEMPLARES 1968

Doña Ana María Hernández Sánchez, de Ingenio (Las Palmas), 53 años de edad, especializada en calados, bordados, ganchillos, palmito y encajes.

Don Fernando Marmolejo Camargo, de Sevilla, 53 años de edad, especialista en orfebrería. Ha obtenido el Premio Nacional de Artes Decorativas en 1955, la primera Medalla de Oro al oficio artesano y diploma de honor en la Exposición Nacional de Granada en 1967.

COOPERATIVAS EJEMPLARES 1968

Cooperativa Regional de Cultivadores de Tabaco, de Talavera de la Reina (Toledo).

Cooperativa Olivarera de Utrera (Sevilla), que cuenta en la actualidad con 360 asociados.

Cooperativa de Consumo «La Rubiense», de Rubí (Tarragona), con 1.202 socios.

Cooperativa del Mar de la Cofradía de Pescadores de Denia (Alicante); cuenta con 426 asociados.

Cooperativa de Viviendas «San Vicente de Paúl» (Málaga). Tiene 1.200 socios.

Cooperativa Industrial «La Trinidad» (Fábrica de vidrio), de Sevilla. Doscientos veinte socios.

PREMIOS «SAN ISIDRO» 1968

Grupo Sindical núm. 825, de Soron (Lérida).

Grupo núm. 7.606, de Cruz, Padrón (La Coruña).

COLABORADOR DISTINGUIDO DE PREVISION SOCIAL 1968

Antonio Mosquera Candal, Secretario de la Dirección Técnica provincial de la Obra Sindical de Previsión Social de La Coruña, y corresponsal local de la Obra en la citada localidad.

Ejerciendo su padre el cargo de corresponsal local de la Obra Sindical de Previsión Social, en la localidad de Mesía (La Coruña) el día 6 de enero de 1947 fue asaltado éste en su casa por un grupo de bandoleros, quienes le conminaron a que entregase el dinero que tenía preparado para hacer efectiva la nómina de los beneficiarios de la Seguridad Social. Al presentar resistencia heroica, fue asesinado a tiros, alcanzando uno de los disparos a su esposa. El hijo de este mártir de la Seguridad Social, Antonio Mosquera Candal, fue preguntado al poco tiempo por las autoridades de la provincia de qué forma podrían ayudarle. Éste, de forma terminante, contestó: «Deseo ocupar el puesto de mi padre». A pesar de su juventud fue nombrado corresponsal de la citada localidad de Mesía en sustitución de su padre. Su comportamiento y competencia, tanto al frente de la corresponsalía como en el caso de Secretario de la Obra que ejerce en la actualidad ha sido ejemplar, demostrando en todo momento ser un auténtico sucesor de su padre.

HERMANDADES SINDICALES EJEMPLARES

Hermandad Sindical de Labradores y Ganaderos de Autol (Logroño). Hermandad S. C. L. G. de Burriana (Castellón), Hermandad Local de Gorgoncillo (León), Hermandad de Montefrío (Granada) y Hermandad de Olivenza (Badajoz).

CAMPEONES NACIONALES Y BECARIOS DISTINGUIDOS

Asimismo el Caudillo hizo entrega de los títulos y premios a los Campeones Nacionales de la competición «Destreza en el Oficio» entre los que figuraba don Julio Flores, de Palma de Mallorca, en la especialidad de barman, del Sindicato Nacional de Hostelería.

También hizo entrega el Jefe del Estado de los premios correspondientes a los becarios de la Organización Sindical distinguidos durante el curso escolar 1967-68, figurando entre ellos Nadal Trías Orell, de Palma de Mallorca, estudios sacerdotales.

RECEPCION EN LA GRANJA

Madrid, 18. (Pyresa). — En conmemoración del XXXII aniversario del Glorioso Alzamiento Nacional, en la tarde de hoy se celebró en los Jardines del Palacio de La Granja de San Ildefonso la recepción ofrecida por Su Excelencia el Jefe del Estado y Generalísimo de los Ejércitos al Gobierno, Cuerpo Diplomático, Consejeros del Reino y altas jerarquías de la nación.

En uno de los salones de Palacio cumplimentaron a Sus Excelencias los Embajadores y Jefes de Misión, Gobierno y Consejeros del Reino. Poco después, el Caudillo y su esposa, a los acordes del himno nacional, salieron a los jardines, donde saludaron al resto de las distinguidas personalidades que asistieron a la recepción.

Sus Excelencias ofrecieron una merienda a sus invitados, sentando a su mesa a los miembros del Cuerpo Diplomático, Gobierno, Consejeros del Reino, autoridades de Madrid y Segovia, y representaciones de los tres Ejércitos.

Finalmente, se celebró una antología lírica de la Zarzuela por la compañía «Amadeo Vives», dirigida por José Tamayo.

TELEGRAMA DE LUEBKE A FRANCO

Bonn, 18. (Efe-Upi).—El Presidente Heinrich Luebke ha enviado hoy un telegrama de felicitación al Jefe del Estado español, Generalísimo Franco, con ocasión del 18 de Julio.

En él Luebke expresa sus mejores deseos de un feliz futuro para «el pueblo español amigo».

EL TIEMPO

NUBES EN EL MEDITERRANEO

MADRID, 18. (Pyresa). — Durante las últimas veinticuatro horas ha predominado el buen tiempo en toda España. Sólo hubo cielos nubosos en Baleares y poco nubosos en la costa cantábrica, cabecera del Ebro y litoral de Cataluña, Levante y Segura.

Las temperaturas han subido un poco con respecto a los valores de ayer, alcanzándose máximas de 39 grados en Sevilla, 38 en Córdoba, 37 en Badajoz y 36 en Jaén. La noche sin embargo fue más fría y la mínima absoluta de las capitales de España la tuvo León con 6 grados, a quien siguen Burgos, Valladolid, Soria y Cuenca con 7, y Salamanca, Avila y Segovia con 8.

INFORMACION TECNICA Y PRONOSTICO

Los mapas previstos para mañana sitúan el centro del anticiclón en el Cantábrico y sobre la península, vientos de componentes Este algo más templados. En las próximas veinticuatro horas, según esta situación, deberá haber cielo poco nuboso o despejado en el Cantábrico y totalmente despejado en toda la vertiente atlántica aunque con riesgo de que el viento de Levante dé lugar a alguna nubosidad en La Mancha y ya mucho más difícil en el centro. Pero estas nubes serán en cantidad escasa, si es que llegan a formarse.

En el litoral Mediterráneo, sin embargo ,habrá nubosidad variable, siempre escasa, desde luego, y en todo casi sin llegar a cubrir medio cielo. La mayor cantidad de nubes se presentará en la región del Estrecho y litoral de la Costa del Sol ,también habrá nubosidad variable, poco abundante, en Baleares. En Canarias, cielo poco nuboso.

Las temperaturas, como hemos dicho, serán un poco más altas y la subida será más acusada en el Cantábrico y en general en la mitad occidental de la península.

TEMPERATURAS EXTREMAS DE CAPITALES EUROPEAS

	Mínimas	Máximas		Mínimas	Máximas
Oslo	10	24	Berna	10	19
Estocolmo	10	19	París	12	19
Londres	8	19	Lyon	12	19
Manchester	10	19	Marsella	15	23
Birmingham	11	20	Lisboa	19	34
Amsterdam	11	20	Berlín	11	21
Bruselas	11	20	Hamburgo	9	21
Copenhague	11	19	Francfort	8	21
Munich	9	17	PALMA	15	25
Bonn	8	22			

el mesón

Le rogamos que al visitar esta su casa, nos comunique todas sus sugerencias, es un establecimiento concebido para su satisfacción

Miguel Rosselló y Alemany, 8 CALAMAYOR

M.C.D. 2022

PROYECTO DE CONSENSO DEL COMITE DE LOS 24 SOBRE GUINEA

EN EL SE APRUEBA EL CALENDARIO ELECTORAL Y LA UNION DE FERNANDO POO Y RIO MUNI

Sede de las Naciones Unidas, 18. (Del corresponsal Interino de Pyresa).— El "Comité de 24" o Comité de Descolonización está escribiendo al parecer el último capítulo en su intervención referente a la independencia de Guinea española, al darse a conocer esta noche un proyecto de consenso que se cree será reafirmado en la sesión de mañana. Como consenso, el documento no necesitará naturalmente ser sometido a votación. Probablemente habría sido confirmado hoy sino hubiera sido por la intervención del delegado británico, quien solicitó el aplazamiento hasta mañana, de manera que pueda recibir instrucciones de su Gobierno

SESION BORRASCOSA

La sesión de hoy fue borrascosa debido a que elementos exaltados dentro del Comité insistían en presentar una resolución condenatoria de España, a todas luces injusta, y así lo comprendieron finalmente los elementos de referencia que estaban azuzados por los delegados de Tanzania, Sierra Leona y la India, al poner las cosas en su justo lugar el representante de Chile, Jorge Huneeus, y el de Siria, el Doctor Rafic Jouejati, quien aparte de ser diplomático habil y elocuente ha seguido, desde hace muchos años, la política de España, por haber vivido en Madrid, como diplomático y como turista.

El proyecto de consenso recoge la invitación expresada en el seno del Comité por el delegado español, Jaime de Piniés, y reiterada por el Ministro de Asuntos Exteriores, don Fernando Castiella y Maiz, en la visita que hiciera el miércoles al Secretario-General de las Naciones Unidas, U Thant, para que la Organización Internacional se haga presente en el procedimiento político evolutivo para llevar a Guinea a la independencia.

Dice a este respecto el documento:

"El Comité especial expresa la esperanza de que la presencia de las Naciones Unidas que ha de establecer el Secretario General en virtud del párrafo 7 de la Resolución 2.355 (XXII) de la Asamblea General y del párrafo 9 de la Resolución del Comité de 10 de abril de 1968 (A-AC. 109-289) a fin de supervisar la preparación y celebración de las elecciones previstas, empiece a actuar sin demora, y a este respecto pide a la potencia administradora que dé a la presencia de las Naciones Unidas en el territorio todas las facilidades necesarias para el desempeño de sus funciones.

El proyecto de consenso aprueba tácitamente el "calendario jurídico" anunciado por España y desecha el propuesto por el grupo disidente guineano, autotitulado "secretariado conjunto". Este último rechazaba de plano la Constitución redactada en Madrid e insistía en que esta se redactase después de efectuado el traspaso de soberanía.

El documento expresa respecto al "calendario jurídico:

"El Comité especial toma nota de la intención del Gobierno de España de que el territorio alcance la independencia en octubre de 1968 a más tardar, de que con este fin se celebre en agosto un referéndum, a base del sufragio universal de los adultos, sobre la Constitución y la Ley Electoral propuestas. Y de que también se celebren, en septiembre de 1968, elecciones generales a base del sufragio universal de los adultos".

El proyecto también desecha los argumentos expresados ayer por los autotitulados representantes de Fernando Poo quienes insistieron en que el Comité nombrará un grupo para que "se cerciore de que esa isla no aceptará la independencia en las condiciones previstas a menos que se efectúe sobre la base de un sistema federal.

A fin de significar su absoluta imparcialidad en sus relaciones con la potencia administradora y la República en ciernes, el documento señala:

"A este respecto, el Comité especial insta a que se conceda al pueblo del territorio completa libertad de expresión y movimiento para asegurar las condiciones propias para la plena participación del pueblo en todo proceso constitucional conducente a la independencia."

El Comité especial asimismo considera que no deben imponerse pre-condiciones económicas, financieras o de otra clase para la obtención de la independencia por el territorio."

Al mismo tiempo que pone expresamente de manifiesto su absoluta imparcialidad, el Comité lamenta las discrepancias sacadas a relucir, en algunos casos con dureza, en las sesiones del Comité por los grupos políticos rivales de Guinea.

«El Comité especial, ha observado con pesar que se han suscitado ciertas discrepancias entre algunos de los grupos políticos del territorio, insta a todos los interesados, incluída la potencia administradora, a que contribuyan a crear condiciones que faciliten cabal y eficaz el cumplimiento de las resoluciones antes mencionadas y permitan que el territorio alcance la independencia en un ambiente de paz y armonía, como una entidad política territorial única.

El delegado español intervino para reiterar la gran simpatía de España por los alegatos expuestos por los bubis de Fernando Poo, pero recordó que el referendum aprobado en diciembre de 1963 por una gran mayoría dispuso la unión de la Isla con Rio Muni de lo que ya tomó nota la Asamblea General de las Naciones Unidas y que las propuestas presentadas ahora por Bosio Dioco y Laureano Toichoa Borico en nombre de los bubis fueron ya rechazadas en la conferencia de Madrid, en la que tuvo su alumbramiento la Constitución que el mes próximo será sometida a referéndum en Guinea.

Añadió de Pinies que la Constitución aprobada en la conferencia de Madrid «salvaguarda los intereses del pueblo de Fernando Poo»

PILAR PRIMO DE RIVERA RECIBIDA Y AGASAJADA POR EL PRESIDENTE DEL PERU

Visita Hispanoamérica para preparar el Congreso Internacional de la Mujer

Lima, 18. (Efe).— La Delegada Nacional de la Sección Femenina, Pilar Primo de Rivera, fue recibida ayer, en el Palacio del Gobierno, por el Presidente del Perú, Fernando Belaunde.

En honor de la ilustre visitante española se celebró un almuerzo de gala al que asistieron representaciones de la administración y destacadas personalidades de la política, las artes y las letras.

En un expresivo discurso, Belaunde tuvo frases de afecto y elogio para España y de agradecimiento para Pilar Primo de Rivera por su visita al Perú.

Horas antes de este acto, la Delegada Nacional de la Sección Femenina visitó al Alcalde de Lima, Luis Bedoya Reyes, en el Palacio Municipal de la capital, y firmó en el libro destinado a los visitantes ilustres.

Por la tarde, asistió a una reunión en la que participaron las directivas de cerca de veinte instituciones femeninas del Perú y tuvo ocasión de cambiar impresiones sobre el proyectado Congreso Internacional de la Mujer, que se celebrará en España el año próximo. Este congreso constituye motivo esencial de la visita de Pilar Primo de Rivera a Hispanoamérica.

En todos estos actos, la Delegada Nacional de la Sección Femenina ha sido acompañada por doña Lucila Belaunde de Cruchaga, hermana del Jefe del Estado peruano, y Presidente de la Junta de Asistencia Nacional de Perú, institución que fue visitada por Pilar Primo de Rivera.

Regresó Castiella de los EE. UU.

DONDE HA SOSTENIDO IMPORTANTES ENTREVISTAS

Madrid, 18— Esta mañana, procedente de Nueva York, llegó al aeropuerto de Madrid - Barajas el Ministro de Asuntos Exteriores, don Fernando María Castiella, que en los Estados Unidos ha sostenido importantes entrevistas con diversas personalidades, entre ellas el Secretario de Estado de los Estados Unidos Dean Rusk, y con el Secretario General de las Naciones Unidas U Thant.

En el aeropuerto, el Ministro fue recibido por sus colegas de Gobierno, don Antonio de Oriol y Urquijo, Ministro de Justicia y don Manuel Fraga Iribarne, Ministro de Información y Turismo, como también por altos cargos del Ministerio de Asuntos Exteriores.

Acompañaban al señor Castiella en su viaje de regreso, el Ministro plenipotenciario don Adolfo Martín Gamero, y el Jefe de su Gabinete, don Marcelino Oreja.

«MISS ESPAÑA 1968»

MARIA AMPARO RODRIGO, REPRESENTANTE DE VALENCIA

ENTRE LAS CONCURSANTES SE ENTABLO UNA PEQUEÑA GUERRA FRIA

VALENCIA, 18. (De la enviado especial de Pyresa, María Teresa Dolset). — «Esto parece un cuento de hadas; no creía que iba a resultar elegida. ¡Qué suerte tan grande!», llorando y riendo, al mismo tiempo, Amparo Rodrigo, Miss España 1968, se abrazó a su madre al conocer el fallo del jurado.

Amparo tiene diecinueve años recien cumplidos; es una chica muy alta, de pelo castaño y ojos pardos. Muy callada y muy tímida, habla muy despacio y sus frases son cortas. Trabaja en Valencia como dependienta de un taller de pasamanería. Lee a Blasco Ibáñez y quiere ser modelo.

La elección de Miss España se celebró anoche en el transcurso de una cena de gala en los Jardines de la Hípica. Las misses desfilaron en traje regional, de baño y de noche, según establecen las reglas internacionales. Tras sus caras sonrientes no podía adivinarse la pequeña guerra fría que se había entablado entre ellas, y que comenzó el sábado cuando las dieciocho aspirantes al título, se reunieron en Valencia, y que llegó a su clima más violento, ayer.

—Como salga elegida quien todas imaginamos, le arrancamos la corona y la peluca delante de todo el mundo, me dijo una de las misses que se había erigido líder de las demás y que estaba más furiosa que ninguna. Afortunadamente, el escándalo no llegó a producirse.

Estas pequeñas rebeliones son normales y frecuentes en los certámenes de este tipo. La culpa, naturalmnte, es de los nervios, que juegan malas pasadas a quienes no saben dominarlos. El jurado, durante estos días, se ha reunido varias veces y durante largo tiempo, en busca de un fallo objetivo y justo, ya que la competición se presentaba muy reñida. La representante de Valencia que ha resultado elegida desde el primer día, acaparó la atención de los periodistas y, especialmente, de los redactores gráficos, y ésta fue la bomba que estalló ayer, cuando Miss Andalucía Oriental, en nombre de sus compañeras entregó una carta al actor, Alberto Closas, miembro del jurado, en la que se decía, entre otras cosas, que lamentaba haber sido traída como relleno, en un concurso cuyo resultado estaba preparado y del que iba a ser elegida Miss Valencia.

LA DECISION DEL JURADO

Anoche, casi a las dos de la madrugada, y antes de que se produjera el fallo, la señora Samaranch y el señor Closas, en nombre de los componentes del jurado, se reunieron con periodistas para darnos a conocer la carta y la pequeña acta que el jurado había levantado aquella mañana. El señor Closas explicó que, en todo momento, el jurado se había atendido a las reglas internacionales que rigen en este tipo de certámenes, que establecían las normas de que en caso de que no haya unanimidad en el fallo, sólo serán válidos dos tercios de los votos correspondientes a los representantes nacionales y un tercio de los locales. La proporción, en este caso, era de seis a tres.

Respecto a la carta que firmaban quince de las dieciocho misses, el jurado había decidido no tomarla en consideración, a pesar de que atentaba contra la honorabilidad de sus miembros, «por ser un producto de los nervios, por juventud e inexperiencia de las firmantes», añadio el señor Closas.

LA CORONACION

Mientras el jurado se reunía otra vez José Antonio Chicoy, Campeón Nacional de España de Natación y mejor deportista español de 1967, se sumergió en la piscina a cuyo alrededor se había levantado la pasarela, y sacó del fondo la corona que había de ceñir la nueva «Miss España». La entregó a Paquita Delgado, Miss España 1967, que habría de coronar a su sucesora.

El título recayó, como hemos dicho, en Amparo Rodrigo, de Valencia.

Fue elegida «Miss Nacional», María Antonia Jiménez, «Miss Tenerife». Primera, segunda y tercera dama de honor, Isabel Clemente, «Miss Vascongadas»; Conchita Miguel, «Miss Barcelona», y Filomena Márquez, «Miss Costa del Sol», respectivamente. El título de «Miss Fotogenia» recayó en Blanca Garica, «Miss Extremadura», y el de la simpatía, concedido por las propias misses, en Mercedes Aguila, «Miss Andalucía Oriental».

CONCLUSIONES DEL CONSEJO GENERAL DE MEDICOS

SOBRE LA MUERTE Y LOS TRASPLANTES DE ORGANOS

EL CODIGO Y LAS LEYES ACTUALES SON CONTRARIAS A ESTAS INTERVENCIONES

Madrid, 18. (Pyresa).— «El derecho a la vida y a la integridad física son consustanciales con la persona humana. Corresponde a la Medicina el cultivo de la vida; al derecho la defensa de la persona humana y a la ética, señalar los límites morales que encuadran las funciones de ambos, toda vez que, jurídicamente, no se dispone de una legislación que ampare y justifique en forma debida los trasplantes de órganos vitales. Desde el punto de vista penal, el Código y las Leyes actuales son contrarias a estas intervenciones, es la primera de las conclusiones hechas públicas hoy por el Consejo General de los Colegios Oficiales de Médicos, tras de la celebración, los días 21 y 22 del pasado mes de junio, de los coloquios españoles sobre «la muerte y los trasplantes de órganos».

CONDICIONES PARA EL TRASPLANTE

Sentada esta primera conclusión se especifican algunas de las premisas necesarias para esta necesaria ordenación de los trasplantes de órganos, aceptando la licitud de injertos de órganos pares entre seres vivos, siempre que estos no sean peligrosos, vital o fincionalmente, para el cedente, si bien debe tenderse cada vez más a la utilización de cadáveres, a medida que se progresa en los conocimientos inmunológicos.

Por lo que respecta al trasplante de órganos únicos, de importancia vital, solamente pueden ensayarse en enfermos que evolucionen rápidamente hacia la muerte y si no existe terapeutica mejorativa alguna. Concesión absolutamente necesaria será que el diagróstico de muerte del cedente se realice por un equipo médico diferente del que llevara a cabo el trasplante.

EL DIAGNOSTICO DE MUERTE

Para que pueda llevarse a cabo este diagnóstico es preciso que las funciones cerebrales estén abolidas irreversiblemente, con independencia de una posible actividad vegetativa mantenida artificialmente. En este sentido, pueden aceptarse como signos de abolición cerebral irreversible, los siguientes, considerados en conjunto:

—El trazado encefalográfico lineal absoluto, obtenido estereotaxicamente a nivel de los núcleos grises centrales, incluso después del estímulo de los centros.

—La parada de la respiración expontanea.

—La ausencia de la presión arterial al cesar la terapeutica de mantenimiento.

—La pérdida de reflejos y la atonia muscular.

—La absoluta pérdida de la conciencia.

ORDENACION ETICO-JURIDICO

Junto a estas premisas de orden médico-biológico, son necesarias otras de tipo jurídico y ético. En el orden jurídico, las cesiones de partes del cuerpo vivo o de órganos, sólo serán permisibles siempre que no pongan en peligro la vida del cedente y se justifiquen por una grave necesidad por parte del receptor En cualquier caso, para realizar un trasplante, sólo será válido el consentimiento expreso, libre y espontaneo motivado o el presunto dado por sus familiares más próximos.

En el campo de la ética, el médico procurará conservar la vida humana y el respeto absoluto a la misma, desde la concepción hasta la muerte. Por ello, los trasplantes de órganos únicos serán permisibles únicamente cuando las premisas científicas hagan presumible la supervivencia del receptor, dentro de las obligadas limitaciones. Una mortalidad muy elevada y una vida corta y precaria en los supervivientes aconseja una extremada prudencia en las indicaciones para no convertir el acto quirúrgico en una experiencia sobre el hombre, en lugar de sobre el cobaya.

EL PRINCIPE DON JUAN CARLOS EN ESTORIL

Estoril, 18. (Efe).—El Príncipe Juan Carlos y la Princesa Sofía con sus tres hijos, están pasando unos días de vacaciones con los Condes de Barcelona en su residencia de Estoril. Se ignora el tiempo que durará la estancia.

Viajando por separado, don Juan Carlos y la Princesa doña Sofía, en coche, y sus hijos en avión, llegaron a Portugal el martes por la noche, reuniéndose con los padres del Príncipe el mismo día.

Los hijos de los Príncipes, don Felipe, doña Helena y doña Cristina, llegaron en el avión de Iberia acompañados de dos institutrices. Les esperaban en el aerodromo la Condesa de Barcelona y otros familiares.

FESTIVAL DE LA CANCION DE T.V.E.

HASTA EL 15 DE AGOSTO LA ADMISION DE ORIGINALES

Madrid, 18. (Pyresa).—La dirección del II Festival de la Canción Infantil de TVE, ha acordado ampliar el plazo de admisión de originales hasta el próximo 15 de agosto.

Sacerdote gerundense, autorizado a trabajar

Gerona, 18. — El Obispo de la Diócesis, Dr. Jubany, ha autorizado al Rvdo. don Ramón Bonal a trabajar de forma manual, según informa la revista sacerdotal «Correspondencia».

JURA DE CARGO ANTE EL CAUDILLO

EL NUEVO CONSEJERO NACIONAL DE SANTANDER

DON IGNACIO GARCIA LOPEZ

Madrid, 18. (Pyresa). — Esta mañana, en el Palacio de El Pardo, se ha celebrado la ceremonia de jura del nuevo Consejero Nacional por la provincia de Santander, don Ignacio García López.

Presidió el acto el Caudillo y Jefe Nacional del Movimiento, al que acompañaba el Ministro Secretario General.

Después de ser leído el decreto de proclamación por el Secretario primero del Consejo Nacional don Licinio de la Fuente y de la Fuente, don Ignacio García López prestó juramento de su cargo.

Asistieron el Vicesecretario General del Movimiento y los Jefes de la Casa Civil y Militar de Su Excelencia

¿TIENE USTED ALGUNO DE ESTOS SINTOMAS?

Pérdida progresiva de su cabello, caspa, grasa, picor, etc.

No lo dude y visite antes de que sea demasiado tarde, el INSTITUTO MEDICO CAPILAR DE ALEMANIA (bajo control médico) dedicado al cuidado y conservación de su cabello. En 30 minutos de examen **sin compromiso** se le indicará lo más conveniente con respecto a su problema capilar. Horas de visita, de 11 a 20 días laborables, y de 10 a 19, los sábados, en AVDA JAIME III n.º 135-5º-1ª Teléfono 210758. Palma.

Director: D. S. JORDAN

Director facultativo: Dr. MATEU.

INSTITUTOS en ALICANTE VALENCIA ZARAGOZA

(C. P. S. 1.839)

¡¡HERNIADOS!!

«ODRAP», palabra que significa solidez, comodidad. Un adelanto evolutivo para los herniados, es el aparato «ODRAP». Es un invento sin hierros, ni flejes, sólo pesa 95 gramos; sin bultos; en traje de baño se lleva sin notarse. No se estropea aunque se bañe, por ser lavable. Con «ODRAP» la hernia irá contenida, mejorando. El aparato «ODRAP» se fabrica a medida bajo prescripción facultativa. «ODRAP», Travesera de Gracia, núm. 10, pral. Barcelona (6). Consulte a su médico. (C. P. S. 1.322).

VISITA EN PALMA DE MALLORCA: La Casa «ODRAP» atenderá a los herniados los próximos días 23 y 24 de Julio, martes y miércoles, en el consultorio del Doctor don Alfonso Estela, calle Calvo Sotelo, 276 (entrada por calle Francia, 1) El Terreno, PALMA DE MALLORCA. Visitas: de 10 a 1.

M.C.D. 2022

EXTRANJERO ★★★

VALENCIA

MEDICO CONDENADO A PRISION E INDEMNIZACION DE 300 MIL PESETAS

Por no asistir debidamente a un enfermo que horas después falleció

VALENCIA, 18. (Pyresa). — La Sala Primera de lo Criminal de esta Audiencia ha condenado al Doctor don Felix Vilar Cru como responsable de un delito de imprudencia temeraria del que resultó homicidio, sin circunstancias modificativas de la responsabilidad criminal, a la pena de dos años, cuatro meses y un día de prisión menor, a las accesorias de suspensión de todo cargo público, profesión, oficio y derecho de sufragio durante el tiempo de la condena, así como al pago de las costas procesales. También se le ha condenado a abonar trescientas mil pesetas de indemnización de perjuicios por mitad y partes iguales.

Los hechos que han motivado esta condena son los siguientes: El Doctor Vilar era médico de guardia en la Residencia Sanitaria «General Sanjurjo» de Valencia el día 19 de septiembre de 1964 y a las trece horas de ese día ingresó el joven Miguel Moreno Salvá, de 19 años, aquejado de fuertes dolores de vientre, ordenándose por el procesado se practicara un análisis de sangre y recetándole antibióticos y bolsas de hielo.

A las diez de la noche de ese día aumentaron los dolores del enfermo de forma alarmante y a madrugada del día 20 empeoró evidentemente su estado. Esa misma mañana fue operado por el cirujano del Seguro extirpándole el apéndice perforado. A pesar de esta intervención, y de los cuidados posteriores Miguel Moreno falleció a las tres de la madrugada del día 25 del citado mes. Del sumario se desprende que en las dos ocasiones en que el enfermo empeoró, la enfermera avisó al Dr. el cuál recetó una inyección de Buscapina. En la mañana del día 20, el Doctor Vilar terminó su guardia y se marchó sin dejar nota alguna al cirujano. El padre del enfermo recurrió a éste quien lo operó con toda urgencia, sin que pudiera ya ser salvado.

BANDERILLERO MUERTO EN ACCIDENTE

VALDEPEÑAS 18. (Pyresa). — El banderillero Carlos Jiménez García, ha fallecido a las pocas horas de su ingreso en el Sanatorio del Cristo de Valdepeñas, como consecuencia de un accidente automovilístico ocurrido en el kilómetro 180 de la carretera Madrid-Cádiz.

El coche accidentado, matrícula 2-M-2.441, era conducido por el matador de toros Joselillo de Colombia. El vehículo se estrelló contra un arbol al sufrir un reventón una de las ruedas.

Viajaban también en el mismo vehículo el director de cine José Hernández y el novillero José Ore gón Cortés, quienes junto con el torero conductor del automóvil, fueron trasladados al Sanatorio de Toreros de Madrid, en grave estado.

ROBO DE EXPLOSIVOS

BILBAO, 18. (Pyresa). — En la noche de ayer han sido sustraidos en una cantera explotada por una empresa particular de Tolosa (Guipúzcoa) cierta cantidad de explosivos, calculándose que llega a los 46 kilos de dinamita, algo más de doscientos detonadores y numerosas mechas. Se desconoce por el momento la identidad del autor o autores de la sustracción, pero todo parece indicar que se trata de activistas de la organización terrorista ETA.

UNA NIÑA MUERTA

MURCIA, 18. (Pyresa). — Una niña muerta y 12 heridos, dos de ellos de gravedad, es el balance de un acidente de automóvil ocurrido en la carretera de Alcantarilla a Archena, término municipal de Las Torres de Cotillas, un Seat-1.400 que conducía don Rafael Guillen Guillen, de 33 años, se salió de la calzada y fue a estrellarse contra un árbol. Los 13 ocupantes del vehículo resultaron heridos y la niña Trinidad Gil Mora, de 12 años, sufrió tan graves lesiones que falleció a los pocos minutos de ingresar en el hospital provincial. Los restantes lesionados, entre ellos otros 4 niños, están fuera de peligro, aunque dos de los mismos se encuentran en grave estado.

CANTANTE DETENIDO

PONTEVEDRA, 18. (Pyresa). — Anoche, en un céntrico parque veraniego de esta capital se iniciaron las eliminatorias del II Festival Gallego de la Canción Moderna, cuya final se celebrará el día 27 del actual.

En el transcurso de esta primera eliminatoria fue detenido y conducido a la Comisaría del Cuerpo General de Policía el conocido joven cantante universitario de Santiago, perteneciente a la «nova canción gallega». Benedicto García, detención al parecer motivada por las explicaciones que daba al público acerca de su eliminatoria del festival.

Según manifestaciones del propio cantante, algunas de las canciones gallegas que iba a interpretar fueron prohibidas con anterioridad a la celebración del festival por el Delegado provincial de Información y Turismo, por lo cuál fue considerado fuera de concurso al sufrir tal limitación.

Después de prestar declaración quedó en libertad.

DOS INCENDIOS EN BUZONES

MADRID, 18. (Pyresa). — Los bomberos tuvieron que sofocar hoy dos incendios en otros tantos buzones de Correos instalados en la vía pública. Uno de ellos enclavado en Alfonso XII, esquina al Paseo de María Cristina, y otro en la calle de Toledo, esquina a Colegiata.

Aunque los bomberos llegaron inmediatamente, no pudieron evitar que se quemara parte de la correspondencia.

Conmemoración del 18 de Julio en Nueva York

RECEPCION OFRECIDA POR EL CONSULADO DE ESPAÑA

Nueva York, 18 (Por Arturo Pérez de Lucía de la Agencia Efe).— La colonia española residente en Nueva York ha celebrado hoy el 32 aniversario de la Fiesta Nacional del 18 de Julio con una Misa solemne en la iglesia «La Milagrosa», con asistencia del Cuerpo diplomático y numerosas personalidades de la colonia española.

La Misa fue oficiada por el Padre Leandro Mayoral, Decano de la Comunidad Religiosa de habla española de Nueva York.

Durante el evangelio el Padre Mayoral leyó un sermón preparado para tal ocasión por el Padre Velallos en el cual resaltó los motivos del Alzamiento Nacional. En sus palabras el Padre Mayoral glosó fervientemente las corrientes históricas que fraguaron España como destino universal y señaló que el 18 de Julio venía a representar esencialmente esto: «El deseo unánime de los españoles de querer seguir siendo España.

Durante la Elevación se interpretó el Himno Nacional.

Seguidamente el Consulado de España ofreció una recepción en el centro de exhibiciones que la Oficina Comercial de España en Nueva York instaló en el edificio de la «Panam» en esta ciudad.

Asistimos al acto y fuimos recibidos por el Cónsul adjunto de España en Nueva York, don Antonio Serrano, quien se hallaba acompañado del Consejero Comercial de la Embajada de España, don Rafael Aguilar, recientemente nombrado en su nuevo cargo y del director de la oficina señor García Herraiz.

Entre los asistentes al acto se hallaba el tesorero de la Cámara Oficial de Industria y Navegación de Barcelona, don José María Cucurella, de paso en Nueva York después de haber visitado varios países iberoamericanos en viaje privado.

También se hallaba presente el Maestro Director del Teatro Liceo de Barcelona, don Lorenzo Martínez Palomo, quien se encuentra disfrutando en los Estados Unidos de la beca «Juan March» que le fue otorgada recientemente. Martínez Palomo dirigió días pasados la orquesta de Filadelfia en la ópera La Traviata y en la Televisión de dicha ciudad «Boheme» y «Tosca».

La recepción se desarrolló en un ambiente de franca camaradería en donde se brindó por España eterna, de ayer, hoy y siempre.

EDICION EXTRAORDINARIA DE «EL TIEMPO», DEDICADA A ESPAÑA

Nueva York, 18. (Efe).— El periódico neoyorquino «El tiempo» editado en español, publica hoy, en conmemoración del 18 de Julio un suplemento dedicado a España.

«Toledo, símbolo y crisol de la vieja y la nueva España». «Islas Baleares nuevo paraíso». «Cádiz en la encrucijada de dos océanos» titula el diario de los hispanos sus reportajes sobre los más históricos y populares rincones de la geografía española.

Expresivas fotografías de Toledo, Córdoba, Barcelona y otros lugares turísticos ilustran hoy el periódico neovorquino dándole un color típicamente español.

EL CARDENAL HERRERA ORIA, SUMAMENTE GRAVE

MADRID, 18. (Pyresa). — El estado del Cardenal Herrera Oria, que en los últimos días empezaba a suscitar ciertas esperanzas, ha sufrido una nueva recaida. De momento no puede precisarse si la crisis podrá ser superada como las anteriores La impresión recogida de sus allegados es de grave preocupación.

GRAVISIMO

Madrid, 18. (Pyresa). — La crisis sufrida a media tarde de hoy ha agravado la ya delicada situación de la enfermedad del Cardenal Herrera Oria. A última hora de la noche, la crisis persistía y se teme un fatal desenlace.

El Crucero «VUELTA A MALLORCA» resultó un éxito

Paquita Mora Blanch, de 22 años, peluquera, fue elegida «MISS CRUCERO»

LA ORGANIZACION CORRIO A CARGO DE VIAJES BARCELO Y VIAJES IBERIA

No cabe duda que la «Vuelta a Mallorca», de año en año, va adquiriendo popularidad y adeptos. En esta ocasión desbordó todo pronóstico el número aproximado de viajeros que habían de participar a tan bonita excursión, realizada al mismo borde de la roqueta, sobre una línea ideal de tierra y mar mallorquines. Más de setecientas personas fueron las que este año, ocuparon el ancho y largo de la moderna motonave «Ciudad de Compostela», la tercera hermana gemela del Juan March, botada en julio del año pasado. La juventud de la nave, iba parejas, en verdad, con la sensacional pléyade de caras bonitas y jóvenes que llenaron las ocho horas y pico de viaje de indiscutible sonrisa y animación.

FELIZ TRAVESIA

El tiempo, concepto importantísimo a la hora de realizar tal clase de excursiones, se portó como los buenos. Una interrogante, esa es la verdad, estuvo cerniéndose indecorosamente la noche pasada sobre la ilusión de los viajeros. Vientos «Gergall», y otros más temibles anunciaban terribles presagios, e incluso a las primeras horas de la mañana de ayer, un chiribiri inoportuno puso a los viajeros de mal humor. Pero después, contra toda previsión, la calma cundió y el cielo empezó a abrirse apenas vislumbramos la playa de Camp de Mar. El tiempo siguió durante todo el camino comando de bendiciones a los expedicionarios, exceptuando quizás el doblaje del cabo de Formentor, alrededor de las dos de la tarde. Digamos también que el Capitán del barco, don Antonio Sintes Sintes menorquín, hizo del mando de la motonave una verdadera filigrana, besando como quien dice a «La Mola», y encuadrando fotogénicamente el paso de la Dragonera.

Esto nos decidió a visitar personalmente al Capitán, que junto al primer oficial, don Juan Abril, y el Jefe de maquinas, don Antonio Sintes, nos recibieron amablemente, departiendo largo rato con los medios informativos.

FIESTA

Alrededor de las cinco de la tarde, a continuación de estupendas exhibiciones de tiro al plato, se procedió al brillante despliegue de atracciones, abriendo el «show», nada menos que Rafael y Tomeu, de Los Validemosa, a la guitarra, junto a Charles preludio afortunado que atrajo todas las simpatías y aplausos del numeroso público. Actuaron, como show propiamente dicho, la atracción cómica de la sala de fiestas Jartan's, los «Crocksons», siendo aplaudidísima, a la que siguió el estupendo ballet de Tagomago, de Charles Gorline y sus bellísimas acompañantes, exhibiendo el número de Tirol, entre otros, conquistando y entusiasmando a la concurrencia. La orquesta «Los Españoles» del Cortijo Vista Verde, y el conjunto musical «Los Aguacates» de Jartan's, acompañaron varios de los números, así como después a un animado baile en la pista de la motonave.

MISS CRUCERO

Este año, la elección de la Miss, superó con creces a anteriores ediciones. Claro que no era manco el hecho de la participación, como dijimos, en este viaje, de chicas verdaderos bombones, que ayudaron mucho a la feliz elección al gusto de todos. Más de catorce concursantes acudieron a al llamada del micro, ininterrumpidamente sostenido por Charles Gorline capaz de convencer a la más tímida. Entre las concursantes, por cierto, vimos a la Miss Bombón, de la elección del año pasado de Tagomago —una sueca impresionante—, pero junto a ella, una rubia mallorquina nos hizo tilín a todos los miembros del jurado, integrado por los medios informativos, Capitán y oficiales del barco, etc. En efecto, fue la elegida, con el aplauso de todos. Se llama Paquita Mora Blanch, tiene el negocio de peluquería «Paola», en Palma, cuenta con veinte y dos años de edad, y hace cinco años que corteja con un joven mallorquín. La banda de miss se la impuso el Capitán del barco, señor Sintes, y sus damas de honor así como ella, recibieron valiosos obsequios de la Pripps, y discos todas las participantes.

A eso de las ocho y media atracamos en el muelle viejo, del que también habíamos salido por la mañana. Todos felices, todos contentos, por las maravillas contempladas, y por habernos mareado, que hay que decirlo todo, y una vez en tierra, felicitamos cordialmente a «Viajes Barceló» y «Viajes Iberia», agencias organizadoras de la vuelta, por las atenciones recibidas y el éxito del viaje.

AGUILO DE CACERES

¡Por décima vez!

A Lorenzo Ripoll le sustrajeron ayer por la tarde su «Mobylette»

Lo que le crea un problema cuya solución está en encontrarla

Si nuestro muy querido compañero de Redacción Lorenzo Ripoll no gozara de tanta fama, prestigio y popularidad como la que, con sobradas razones, le ha dado el bien saber y hacer en el terreno profesional del periodismo, confiesa este cronista de sucesos que con el «cuento» de su velomotor iba explotando su campaña publicitaria. Pero no. No hay trampa ni cartón. Es una verdad como todas esas siempre sensacionales noticias deportivas que «El espía» lanza desde las páginas deportivas de «BALEARES».

Ayer tarde, mientras Lorenzo Ripoll se cambiaba de calzado en su casa, un desaprensivo le hurtaba el velomotor que durante unos minutos dejó estacionado en la calle. Y con ésta es la décima vez que ocurre esa sustracción.

Grave problema es para él verse desposeído de su vehículo, auténtica arma de trabajo. Más todavía hoy cuando ha de desplazarse varias veces al día a Palma Nova pues su familia se encuentra en la residencia de la Asociación de la Prensa. La falta le va a originar unos gastos que desnivelan cualquier presupuesto familiar. Un problema cuya solución no puede ser otra que encontrar esa «Mobylette». Bien se merece Lorenzo Ripoll que le echemos todos una mano cuando tantos y tantos problemas ha presentado él primero en las páginas de «BALEARES» apuntando al tiempo el medio de solucionarlos, consiguiendo luego el feliz resultado.

La «Mobylette» de Lorenzo Ripoll es inconfundible. Corresponde al modelo de silín corrido y depósito en la parte superior del cuadro, como otras muchas. Pero, sin embargo, es la única de Palma cuyas carteras están fijas, a machamartillo, al portabultos y guardabarro posterior. También se la puede identificar porque debajo del asiento lleva, colgando, esa cadena que como medida de precaución contra los ladrones usan todos los motoristas cuando abandonan el vehículo, y que Lorenzo no usa porque un día perdió la llave del candado. Bromas aparte, solicitamos la colaboración de nuestros lectores para dar con el paradero de la «Mobylette» de Lorenzo. Esperamos, pues, noticias al respecto y gracias por anticipado.

¡Y hasta la próxima!, querido Lorenzo

FESTIVAL DE BENIDORM

«LA VIDA SIGUE IGUAL», CANCION VENCEDORA

INTERPRETADA POR JULIO IGLESIAS, AUTOR Y COMPOSITOR

Benidorm (Alicante), 18. (Cifra). — «La vida sigue igual», letra y música de Julio Iglesias, que fue interpretada por el mismo, ha sido la ganadora del décimo Festival de la Canción. El premio está dotado con cien mil pesetas y trofeo. En segunda versión fue interpretada por «Los Gritos». Asimismo a cada uno de los intérpretes le correspondieron 15.000 ptas. de premio.

El premio a la mejor letra, dotado con diez mil pesetas, correspondió a la canción «La Tarde», original de Miguel Portoles. El premio de la crítica (Prensa, Radio y TVE) ha sido otorgado a la canción ganadora «La vida sigue igual». El premio Ayuntamiento Benidorm, de 50.000 ptas. establecido para la mejor composición dedicada a esta ciudad, ha sido repartido entre «La golondrina de Benidorm», letra de Jesús Vasallo y música de Estrella Rivera y «Sucedió en Benidorm», letra y música de César Nuño de la Rosa. Ambas canciones obtuvieron igual número de votos por parte del jurado. Según las bases del concurso hubieron de ser sometidas a votación por parte del público asistente al festival, celebrado en la Plaza de Toros y, ante la división de opiniones de aquél, fue decidido repartir a partes iguales el referido premio.

ROGAD A DIOS EN CARIDAD POR EL ALMA DE LA

Srta. Doña AMINTA TOUS PEREZ

Que falleció ayer, en Palma, habiendo recibido los Santos Sacramentos y la Bendición Apostólica.

E. P. D.

Sus afligidos: Hermanos Carmen Tous (viuda de Sancho), Guillermo (ausente) y Margot (ausente); hermana política Tonita Oliver (ausente); sobrinos Pedro, Jerónimo, Francisca, Rosario, Jaime (ausente), Ester, Rosario (ausente) y Guillermo (ausente); sobrinos políticos Felisa Cortés, Carmen Castellarnau, Antonio Martí, Carmen Bisquerra y Gonzalo Lloret, y demás familia, al participar a sus amistades tan dolorosa pérdida, les ruegan la tengan presente en sus oraciones y se sirvan asistir a las exequias y funeral, hoy, a las 11 de la mañana, en la parroquia de la Encarnación, por todo lo cual les quedarán sumamente agradecidos

Casa mortuoria: Calle 31 Diciembre, 46, 2.º No se invita particularmente.

El Excmo. y Rvdmo. Sr Obispo de Mallorca y Administrador Apostólico de Menorca, se ha dignado conceder indulgencias en la forma acostumbrada.

VEINTICINCO ANIVERSARIO DEL FALLECIMIENTO DE

Don JOSE ALEMANY VICH

(COMANDANTE DE ARTILLERIA Y DEL S. E. M.)

Muerto gloriosamente en cumplimiento de su deber.

E. P. D.

Su familia, al recordar a sus amistades tan sensible pérdida, suplican una oración por el alma del finado y la asistencia a las misas que se celebrarán HOY, en la iglesia parroquial de San Miguel, a las ocho y media, nueve, nueve y media, diez y once

M.C.D. 2022

Religiosas

CULTOS PARA MAÑANA

San Elías y Santas Librada y Margarita, vg. y mr.

Turnos de Adoración solemne al Stmo. Sacramento. Se celebran:

—En las MM Reparadoras, a las 8 de la mañana Misa y Exposición del Stmo. Por la tarde a las 6 Sto. Rosario, ejercicio y reserva de S.D.M.

—En el Centro Eucarístico, a las 8 Misa y Exposición del Stmo. Por la tarde a las 7 Santo Rosario y ejercicio, Bendición y reserva de S.D.M.

Otros actos religiosos

—En la Parroquia de Santa Catalina Thomás, continuación de la Novena en honor de la Titular. Los días 20, 21, 24 y 25, la indicada Novena empezará a las 7'30 horas. Rosario, Misa comunitaria con homilía por el Rvdo. D. Francisco Jaume, Párroco de la misma.

Los demás se practicará a las 7'45 hora.

—En Sta Catalina de Sena. Adoración Nocturna. Turno de Guardia, «Sagrada Familia».

—En la Misión a las 7'15 rezo del Stmo Rosario. A las 7'30 Misa vespertina y Novena comunitaria de la Virgen de la Medalla Milagrosa.

—En Sta Magdalena, continuación de la solemne Novena de Sta. Catalina Thomás. A las 7'30 de la tarde Rosario, Novena y Misa vespertina con sermón por el Rvdo. don Bartasar Coll, Profesor del Seminario.

Visita etc.

A la Divina Pastora, en los PP. Capuchinos.

Radio

RADIO JUVENTUD «LA VOZ DE BALEARES»
O.M 1.385 KCS

Programas para hoy

7,55: Apertura; 8: Conexión con R. N. E.; 8.20: Santo Rosario: 8.40: Cita en la mañana; 9,10: Mientras Mallorca trabaja; 9.40: Estampa flamenca; 10,00: Antena al mundo; 11: Mallorca y sus pueblos 11,05: Maridos de lujo; 11,20: Radar; 11,30: Vacaciones 68, (con Poker de variedades, música y noticias pasadas por agua, hoy es..., poesía a la orilla del mar, club mediodía, séptimo arte, sinfonía en negro, aquí Ciudad Jardín; amigos de la radio; y despedida); 13: España es noticia; 13.05: Mensaje de amistad; 13,30: Clarín; 14: Olimpiada 68; 14.05: Dicorriendo; 14,30: Servicio informativo de RNE; 14,50: Avisos y comunicados oficiales; 15: Café con música; 15,30: La granja de Aros; 15.45: La vuelta el mundo en una galleta; 16: El tiovivo de la alegría; 17: Cantando bajo el sol; 17,30: La onda del séptimo arte; 18,00: Angelus; 18,05: Confidencias; 18,30: Las mil caras del disco; 19.15: Auditorium de conciertos; 19,45: Deporte y ritmo; 20.00: Radio Internacional. Audición en lengua inglesa; 20,30: Ventana al universo; 20.45: Charlas para todos; 21,00: El mundo de los Toros; 21,30: Radio Taxi; 22: Servicio informativo de RNE; 22,15: Nocturno de Europa; 22,30: La música de época de época; 23: Radio teatro; 24: La frontera de un nuevo día; 1: Cierre.

RADIO MALLORCA
Programa para hoy

7: Apertura. Señales horarias. Programas del día; 7,02: Música al despertar. Santo Rosario y Noticiario Católico; 7,57: Matinal Cadena Ser; 9,30: Nuestros amigos. Paco Ruiz, detective privado; 10: Estrellas azules. Cita con la radio; 10,45: Radioscope; 11,30: Viaje a las estrellas. Música y premios; 12: La hora del Angelus. Servicio Meteorológico; 12,05: Estudio de grabación; 12,15: Cinco minutos con «La voz de Alemania»; 12,30: Mediodía Cadena Ser; 13,15: Pasarela de actualidades; 13,45: Hoja de calendario; 14: Hora exacta. Palma, hoy; 14,05: Torneo en microsurco; 14,20: Palma a las dos y veinte; 14,30: Radio Nacional de España. Información local; 15: Carteleras. Galería breve; 15,15: Le lo nuevo... lo mejor; 16: La historia de una cupletista; 16,29: Galería breve; 16,30: El veneno es amargo; 17: La paloma y los balcones; 17,23: Galería breve; 17,25: Consultorio Avecrem; 17,30: Un hombre perdona; 18: Pequeños conjuntos vocales; 18,28: Galería breve; 18,30: Santa Isabella; 19: Los que morimos; 19,29: Galería breve; 19,30: Ritmos al atardecer; 19,45: La Vuelta Ciclista a Francia; 20: Hora exacta. Santoral para mañana; 20,02: Romanzas de zarzuela; 20,15: Acuarela musical; 21: Cita en París; 21,15: Peter Gay (cadena); 21,30: Onda deportiva; 21,35: Discos solicitados; 22: Radio Nacional de España; 22.15: Cotizaciones de bolsa; 22,20: El micrófono en el ruedo; 22,30: Desde la Quinta Avenida: 22,45: La orquesta de Ray Ellis; 23.39: Música de ayer y de siempre; 24: Mallorca: hora cero; 1: Hoy en el mundo; 1,15: Programas para mañana y cierre de la emisora.

RADIO POPULAR
Programa para hoy

7,30: Apertura; 7,32: Cuando nace un nuevo día; 9: Información Nacional; 8,30: Flores de España; 8,45: Humor en pijama; 8,50: La Estrella de la mañana; 9: Saludo al sol; 9,25: Boletín meteorológico; 9,30: Club de amigos; 10: La hora Logan; 11: Destino: Ellas; 11,35: Compro y vendo; 11,40: El último grito; 11,45: Club Bacomo; 11,55: María y José; 12: Angelus; 12,05: Radio Optimismo; 12,35: Disco-quiniela; 13: Nueva frontera; 13,30: Cuál de los tres; 13,35: La entrevista que pudo ser; 13,45: Festival Juventud 68; 14,30: Información Nacional; 15: Buenas tardes, Mallorca: Noticiario provincial. Al habla con la provincia. Crónica de Felanitx. Noticiario del deporte. Notas para su agenda; 15,30: Orquesta: Kenny Ball; 15,45: Show del disco; 16,45: Entre amigos; 17,50: Niñolandia; 18: Gran Discoteca; 19: Gran Discoteca; 20: Top Hots. Emisión en Inglés; 21: Sto. Rosario en familia; 21,15: Meridiano del Borne: Mirador de la ciudad. Micrófono discreto. Panorama deportivo. Teletipo de los deportes; 21,45: Reportaje de la Vuelta Ciclista a Francia; 21,58: Farmacias de guardia; 22: Información Nacional; 22,25: Boletín meteorológico; 22,30: Discofilia; 23: En la noche una guitarra; 24: Hora cero; 0,05: Club de Medianoche; 0,55: Mañana será noticia; 1: Buenas noches y fin de la emisión.

dietario

Farmacias

(De 9 mañana a 10 noche)

Alemany, Concepción, 128. Tel. 214996; Antich, Calvo Sotelo, 306 (Terreno). Teléfono 231230; Artigues, Rubí, 11. Tel. 213821; Buñola, Call, 12. Tel. 222374; Fuster, Greco, 11 (Viviendas Virgen de Lluc); Forteza, Miguel Santandreu, 79. Tel. 215811; González, Fátima, 60 (Santa Catalina). Teléfono 231021; Manera, Fray Luis Jaume, 73. Tel. 251860; (*) Mascaró, General Goded, 13 (junto Pl. Cort). Teléfono 212663; Gimbernat, Plaza San Antonio, 47. Tel. 213496; Planas, San Nicolás, 30. Teléfono 223493; Torres, Ramiro de Maeztu, 7 (Son Pizá). Teléfono 232311; Vidal, Tte. Cnal. Franco, 15 (Azpargo-R. Católicos). Tel. 215362; (*) Vda. Trián, San Miguel, 159. Teléfono 212331.

Abierta de 10 noche a 9 mañana

(*) Castañer, Plaza Pío XII, núm. 11.

Abiertas hasta las 12 de la noche

Vidal Clar, Tte. Cnel. Franco, 15 (Azpargo-R. Católicos).

* *Tienen servicio de oxígeno.*

SEGURO SOCIAL DE ENFERMEDAD

Servicio urgencia Medicina (excepto suburbios)

Diario: de 17 horas a las 9 horas de la mañana siguiente. Domingos y festivos: Servicio ininterrumpido

Teléfonos: 230946 - 230947 y en Residencia Sanitaria de la Seguridad Social (Son Dureta)

SERVICIO MEDICO DE URGENCIA

Del Colegio Oficial de Médicos. Paseo Mallorca. 190
Telf. 211229
Ambulancias: 222179 y 251447.
Bomberos: 251234
Policía: 211221

URGENCIAS MEDICAS
SERVICIO PERMANENTE.
Dr. JIMENEZ PEINADO
Tel. 222008

Televisión

(PRIMERA CADENA)

SOBREMESA

1,30: Carta de ajuste; 1,45: Presentación; 1,47: Avance informativo; 1,49: Panorama de actualidad. El arte. Vamos a la mesa, por Maruja Callaved; 2,15: Tenis. Retransmisión en directo desde el Club Tenis, Barcelona de los encuentros individuales, Copa Davis, España - Italia; 3,00: Telediario; 3,20: España al día (Castilla la Nueva y Extremadura); 3,30: Tenis. Retransmisión en directo desde el Club Tenis, Barcelona; 4,30: Novela: "Con las otras armas". Capítulo V. (Este capítulo se emitirá en el intermedio de los encuentros de Tenis); 6,15: La casa de los Martínez.

TELEFUNKEN-RADIO T.V.
prefiera
TELEFUNKEN

TARDE

7,00: Avances; 7,02: Concurso nacional juvenil de magia; 7,30: Panorámica. Hoy: Campeona de natación; 7,45: La mar, ese mundo maravilloso; 8,15: Dibujos animados: Astro y Luno. Hoy: "La carroza voladora".

NOCHE

8,30: Misterios al descubierto. Hoy: Ecuación personal; 9,00: Manos al volante; 9,29: Avances; 9,30: Telediario; 9,59: Avances; 10,00: Poesía e imagen; 10,15: Antologías de Tele-Comedias. Hoy: "El último toro", de la Serie "Tiempo y Hora". Guión: Jaime de Armiñán; 10,45: Ahora y siempre. Programa cultural; 11,15: Granjero, último modelo. Otro interesante episodio de esta serie; 11,45: Telediario; 12,00: El alma se serena: "Mapa", por Tomás Borrás; 0,09: El programa de mañana. Meditación: 0.10: Cierre.

UHF

(SEGUNDA CADENA)

8,00: Carta de ajuste; 8,30: Presentación y avances; 8,32: Documento: "Holanda, hoy"; 8,45: Dick Van Dike: "Nada". Rob, durante su permanencia en el ejército, componía canciones en unión de un compañero, al cual cede ahora sus derechos de autor; 9,15: Crónica 2: Zaragoza; 9,30: Teled' rio; 10,00: Avances; 10,02: La Segunda Cadena informa; 10,15: Luces en la noche. Hoy: "Alain Barriere"; 10,45: Ateneo. Espacio cultural; 11,15: La hora de Dick Powell: "Pericles en la calle 31". En los años 30, un político sin escrúpulos tiene dominado un barrio extremo de Chicago, cuyas miserables casas y tiendas le pertenecen y a cuyos vecinos oprime con una máscara hipócrita de amistades y benevolencia. Un pobre vendedor con un carrito ambulante, que es expulsado del barrio, se enfrenta con el poderoso político: 12.15: Cierre.

El tiempo

PREVISION PARA BALEARES Y MEDITERRANEO OCCIDENTAL

Cielo algo nuboso por formaciones de desarrollo vertical. Vientos del primer cuadrante. Marejada.

OBSERVACIONES

Humedad relativa: 72 × 100.
Insolación: 4 h. 25 m.

ARTE

RINCON DEL ARTISTA

Nueva exposición. La muestra pertenece al pintor García-Calvo, pinturas y lacas. Será inaugurada el sábado día 20.

Placa de Plata al Mérito Turístico al Hotel Punta Negra

Entre las condecoraciones concedidas con motivo del 18 de Julio, figura la Placa de Plata al Mérito Turístico al Hotel Punta Negra.

Con este motivo felicitamos a todo el personal del hotel, de manera especial a nuestro particular amigo, su director D. Francisco Jaén.

«SPANTAX» REUNIO A TODO SU PERSONAL DURANTE UNA ALEGRE Y SIMPATICA CENA

aeropuerto

SE BATIO UN RECORD DE VELOCIDAD ENTRE BIRMINGHAM Y PALMA

¡Quién entiende al tiempo! Después de los días calurosísimos, ayer no sólo descendió la temperatura, sino que hasta llovió, corto y nada de impresionar, pero algunas gotas se precipitaron y llegaron a mojar totalmente el suelo.

Menos mal que este acontecimiento climatológico, no determinó que se cerrara el aeropuerto ni perjudicó en nada a los pasajeros. Llamó mucho la atención de muchas personas que llegaban en ese momento —cinco de la tarde más o menos— que esperaban encontrar un sol esplendoroso.

El día de ayer, aparte del clima de otoño, tuvo poco que mostrar. Como buen jueves que fue, hubo un escaso movimiento, y hasta se vieron, en varias oportunidades, las salas de espera totalmente vacías. En especial la internacional de salida.

Según los entendidos en estadística, esta semana —incluídos sábado y domingo próximos— superará los 100 mil pasajeros pero no por un amplio margen.

HOY

Tal como les había dicho en días anteriores, hoy al mediodía, le será impuesta la condecoración al mérito aeronáutico, al Guardia Segundo, señor Parrondo Llovera, por su actuación valerosa, dentro del aeropuerto durante la temporada del año pasado.

Con este motivo, y tras la imposición de dicha condecoración, el jefe del aeropuerto, Coronel Amaro Gómez-Pablos, ofrecerá un vino de honor.

RECORD

No todos los records que anotamos, pertenecen a estadísticas de pasajeros. Ayer, se ha señalado un nuevo record de velocidad, uniendo las ciudades de Birmingham y Palma

Se trataba de un aparato de Iberia, pilotado por el comandante Lorenzo, que llevaba como copiloto al señor Celdrán; y como mecánico al señor Ortega.

Sé que el aparato, esperado para una hora determinada, llegó con cincuenta minutos de adelanto. Espero conversar con el señor Lorenzo, para saber exactamente cual fue el tiempo empleado en el recorrido entre la ciudad inglesa y nuestra isla.

PASAJEROS

Con destino a Madrid, marchó la señorita Elenita Ferrero, quien realiza este viaje como premio a los buenos calificativos obtenidos tras el curso recientemente finalizado. Elenita, recorrerá varios puntos de Castilla, y no solamente se dedicará a descansar sino que también hará visitas a museos y lugares que le permitan la ampliación de sus conocimientos.

También a Madrid marchó el señor Luns, delegado de KLM en la capital, y fue despedido por el señor Scheper, delegado de la misma compañía en Mallorca.

OTROS PASAJEROS

Hacia Barcelona salió el señor Juan Rosario Morales, quien había llegado el sábado último, con el fin de asistir al matrimonio de un compañero de promoción suyo, que se realizaba en la isla.

Con destino a Madrid, salieron los señores D. Francisco Alcover y su esposa, así como el señor Bonnín. Les despidieron varias personas distinguidas de nuestra isla.

Rumbo a Londres, marchó el señor Alfredo Brent, que había llegado la semana anterior de Madrid, tras un largo viaje por la Península, haciendo una encuesta publicitaria.

ALEGRIA

Anoche, en el Pueblo Español, la compañía Spantax reunió a la mayor parte de su personal, para ofrecerles una cena de camaradería, con motivo del 18 de Julio.

Se hallaban presentes, el Presidente de la Compañía, señor D. Rodolfo Bay; la vicepresidente, señorita Marta Estades; así como todos los altos cargos de Spantax —muchos de los cuales habían venido especialmente de Madrid— y la gran mayoría del personal, tanto de vuelo como de tierra.

La fiesta se desenvolvió en un agradable clima de compañerismo. Y se pudo comprobar, además de la unión lograda en la familia de Spantax, el crecimiento enorme que dicha compañía ha experimentado en los últimos años

OTRA MEDALLA

Ayer les hablaba de las condecoraciones otorgadas por el Ministerio de Información y Turismo. Una de ellas había recaído en Viajes Ecuador, que cuenta con una gran cantidad de agencias en España, cuya central se halla en Bilbao, y cuyo director, de la agencia de Mallorca, es el eficiente y dinámico don Federico Bringas.

Les decía, así mismo, que un conocido e importante personaje del aeropuerto don Juan Munar, delegado de Air France, había sido distinguido con esta condecoración pero no había aún tenido oportunidad de enterarme de que otra de las distinguidas con esta medalla es la señora Vera Iliasevitch de Ferrero, quien se enteró hoy en la mañana al leer los telegramas que le dirigían el Ministro Fraga Iribarne, así como Rodríguez Acosta, y el sub-director de Promoción del Turismo. Mis parabienes a todos los tan merecidamente galardonados.

ANECDOTARIO

Ya les he hablado de la peluquería que desde el lunes día 15, funciona en el aeropuerto. Pero no les había contado que el primer cliente de este flamante establecimiento, fue nada menos que un calvo.

Para aclararles la situación y pretender moverles a reir, escribiré más correctamente el apellido Calvo, hijo del Comandante del mismo apellido, que fue quien se colocó bajo las manos del peluquero, a pesar de su inapropiado apellido para un lugar como este.

Hasta mañana.

COCO MENESES

I CONCURSO DE PINTURA
CLUB INFANTIL DEL Diario Baleares
Patrocinan:
INCAs.a.: Concesionario de: Coca-Cola y Fanta
y Viajes ORBITA

EXPOSICION
TODOS LOS DIAS EXCEPTO FESTIVOS,
EN LA SALA DE EXPOSICIONES DEL
«MERCADO DE ARTESANIA ESPAÑOLA»
Avda. Jaime III, 14

COLABORAN:
VIAJES ORBITA
COCA-COLA y FANTA
CASA CODINA
ELECTRICA ARAGON
COLEGIO SAN LUIS GONZAGA
LA ROSALEDA
SAFYC

M.C.D. 2022

SOLEMNE CONMEMORACION DEL 18 DE JULIO EN PALMA

MISA EN LA CATEDRAL Y OFRENDA DE CORONAS ANTE LA CRUZ DE LOS CAIDOS

Brillantísima recepción en Capitanía General

Ayer en nuestra ciudad, lo mismo que en toda España, se celebró con el fervor acostumbrado la gloriosa fecha del «18 de Julio», en el XXXII Aniversario del Glorioso Alzamiento Nacional, Fiesta de Exaltación del Trabajo.

Numerosos balcones de las calles palmesanas aparecieron adornados con la insigia nacional y colgaduras, y en todos los centros oficiales estaba izada la Bandera de España.

MISA EN LA CATEDRAL

El primero de los actos programados fue la solemne misa organizada por el Gobierno Civil y a Jefatura Provincial del Movimiento la cual tuvo lugar, como siempre, en la Iglesia Catedral Basílica a las once en punto de la mañana.

Nuestro primer templo ofrecía un rutilante aspecto, de gran acontecimiento, especialmente por los uniformes de gala que vestían muchas de las autoridades asistentes, como también por el numeroso público que quiso sumarse al acto, entre el que figuraban numerosísimos turistas.

Una vez llegado al exterior de la Catedral el Capitán General de Baleares, Duque del Infantado, las autoridades y personalidades allí congregadas penetraron por la puerta mayor en el templo, yendo todos a ocupar sus respectivos asientos.

Ofició en la santa misa, como arcipreste, don Andrés Caimari.

En el sitial del Obispo, y en representación suya, figuraba el Vicario General, don Guillermo Fiol.

En la parte del Evangelio, desde el primer reclinatorio, presidía a las autoridades militares el Capitán General y seguían el General Gobernador, don Angel Enríquez Larrondo y el General Jefe del Secto Aéreo, don José Sachiz Alvarez de Quindós.

En otros reclinatorios destacados figuraban el General Jefe de Artillería, señor Pontijas; el General Presidente de la Junta de Adquisiciones y Enajenaciones del Ejército, señor Galarza, y el General Jefe de Estado Mayor, señor Vich.

En la parte de la Epístola, ocupando el sitial más próximo al presbiterio, presidía a las autoridades civiles el Gobernador Civil y Jefe Provincial del Movimiento, don Plácido Alvarez-Buylla, y seguían el Presidente de la Audiencia Territorial, don Carlos Alvarez Novoa; el Delegado de Hacienda, don Francisco Jorro; el Ingeniero Jefe de Obras Públicas, don Antonio Parietti; el Delegado Provincial de Trabajo señor Salazar; el Delegado Regional de Comercio, señor Sagrera; el Delegado Provincial de Información y Turismo, don Matías Mut, y el delegado Provincial de Industria, señor Marqués.

En los primeros reclinatorios del centro de la gran nave catedralicia, figuraban el Subjefe Provincial del Movimiento, don Guillermo Sureda Meléndez, y seguían a continuación la Delegada Provincial de la Sección Femenina, señorita Antonia Llinás, acompañada de la secretaria provincial, señorita Sita Guasp; el Delegado Provincial de Sindicatos, don Alfonso Mayquez; el Delegado Provincial de la Vivienda, don Canuto Boloqui; el Delegado Provincial de Juventures, don Juan Sastre Soler, y el Delegado Provincial de Auxilio Social, doctor don Francisco Medina.

Un momento de la solemne recepción celebrada en Capitanía.

En sus correspondientes bancos figuraban las Corporaciones Provincial y Municipal, la primera presidida por su presidente, don Rafael Villalonga Blanes y la segunda, por el señor Alcalde, don Máximo Alomar Josa.

También ocupaban asientos distinguidos los Jefes de Cuerpo y otras nutridas representaciones de todos los centros oficiales de la provincia y locales.

Como hemos dicho al principio, numeroso público llenaba por completo la nave central de a Seo, figurando entre los fieles gran número de turistas extranjeros.

Finalizada la santa misa se efectuó el tradicional y solemne Tedeum.

EN LA CRUZ DE LOS CAIDOS

Una vez concluídos los actos religiosos las autoridades citadas y el público en general se trasladaron a la Cruz de los Caídos, para realizar la tradicional ofrenda de coronas, siendo iniciada por el Capitán General de Baleares, siguiéndole, por este orden, el Gobernador Civil y Jefe Provincial del Movimiento; general Jefe del Sector Aéreo, Presidente de la Audiencia Territorial, Marina, Alcalde de Palma, Presidente de la Diputación, Consejero Nacional, Obras Públicas, Delegado de Trabajo, Ingeniero Delegado de Industria, Delegado Regional de Comercio, Delegado de Información y Turismo, Delegado Provincial de la Vivienda, Consejo Provincial del Movimiento, Administrador de Aduanas, Asociación de la Prensa y Jefatura de Carreteras.

Terminada la ofrenda, nuestra primera autoridad militar dió los gritos de ritual.

RECEPCION EN CAPITANIA

En el Salón del Trono de la Capitanía General, se celebró la acostumbrada recepción La presidencia la constituían el Capitán General de Baleares; a su derecha, el Gobernador Civil y Jefe Provincial del Movimiento, Vicario General en representación del Obispo de Mallorca, Presidente de la Audiencia Territorial, Fiscal de la misma Gobernador Militar, General Jefe del Sector Aéreo, Presidente de la Diputación, Alcalde de Palma Comandante de Marina, y el Delegado de Hacienda.

A la izquierda del señor Duque del Infantado estaban los Generales con mando en plaza

El desfile se realizó según as nuevas disposiciones, por orden de antigüedad de los Ministerios.

DESFILE

Terminada la brillante recepción y después de haber sido interpretado el Himno Nacional, el Capitán General acompañado de las autoridades y personalidades abaidonó el Palacio de la Almudaina, para, desde la acera de la Catedral presenciar el desfile de la Compañía de Infantería, con Bandera y banda de música que había redido honores, al mando del Capitán don Jaime Sampol Vidal.

El paso de la tropa fue presenciado por un público numeroso.

FELICITACION

Como es tradicional, antes de retirarse S. E. el Capitán General de Baleares, señor Duque del Infantado, fue felicitado por cuantos se habían asociado a los actos de conmemoración de una fecha gloriosa para España, coincidente con la Fiesta de la Exaltación del Trabajo.

Vespino

¡UN CICLOMOTOR DISTINTO!

EXENTO DE CARNET, MATRICULA E IMPUESTO DE LUJO

PRECIO f. f. 9.750 Pts.

MAXIMAS FACILIDADES DE PAGO • UN AÑO DE GARANTIA

MOTO VESPA S.A.

GARSAN

JUVENTUDES MUSICALES

ecital Harry Datyner, pianista en la Real Cartuja de Valldemosa

El próximo día 24, a las diez y cuarto de la noche, en el Claustro de la Real Cartuja de Valldemosa, ofrecerá el anunciado recital de piano, el artista suizo Harry Datyner, acto organizado por la Delegación en Palma de Juventudes Musicales en colaboración con el Patronato «Frederic Chopin y George Sand en Valldemosa».

Harry Datyner es uno de los más destacados pianistas europeos en la actualidad. Nació en Chaux de Fonds y se graduó en el Conservatorio Nacional de París, bajo la dirección de Marguerite Long. En Ginebra octuvo el Premio de Honor de Interpretación en brillantísima actuación en tan famoso concurso internacional, donde con posterioridad siguió altos estudios musicales Edwin Fisher.

Su carrera de concertista internacional es meteórica: realiza giras por todo Europa, Africa y América del Norte, actuando como solista en las principales formaciones sinfónicas. Ha sido igualmente solista en los Festivales de Salzburgo, Lyon, Venecia y Praga, por citar solamente los más importantes, así como la actuación de este excepcional pianista suizo en calidad de solista en la Expo Mundial de Montreal con la Orquesta de la Suisse Romande, bajo la dirección del Maestro D'Ansermet

HARRY DATYNER

DESPACHO DE LOCALIDADES

Desde el lunes próximo, de siete y media de la tarde hasta las nueve, en Juventudes Musicales, calle de San Roque, núm. 8, Estudio General Luliano. Los socios de Juventudes Musicales deberán presentar el carnet y recibo correspondientes para la libre entrada al Claustro de la Real Cartuja de Valldemosa.

Restaurante

Jai - Alai

COCINA VASCA — MARISCOS

Calle FRANCISCO SUAU, 58

(Carretera de Valldemosa)

M.C.D. 2022

Homenaje de la «OJE» al Alcalde de Palma

LE FUE ENTREGADA UNA PLACA COMO SIMBOLO DE GRATITUD POR LA AYUDA CONSTANTE QUE HA PRESTADO A LA DELEGACION PROVINCIAL DE JUVENTUDES

Finalizados los actos conmemorativos del "18 de Julio", en el salón de actos del Ayuntamiento de Palma, la Delegación Provincial de Juventudes rindió un homenaje al alcalde de Palma, don Máximo Alomar, a quien acompañaba la Corporación Municipal.

El Delegado Provincial de Juventudes, don Juan Sastre Soler, con un nutrido grupo de jóvenes camaradas de la OJE, entregó al señor Alomar una placa, símbolo de gratitud por la ayuda constante prestada al Frente de Juventudes por el alcalde de nuestra ciudad. En su breve parlamento, el señor Sastre significó el acto, diciendo que la llevaba la contigna de la OJE, que dice: "Vale quien sirve", lema del que ha hecho expresión fiel don Máximo Alomar. El señor alcalde agradeció con palabras emotivas el gesto que con él ha tenido la Delegación Provincial de Juventudes.

FIESTA EN LA RESIDENCIA DE PERIODISTAS DE PALMA NOVA

Ayer, con motivo de la festividad del 18 de Julio, se celebró una completa jornada de fiesta en la residencia de Periodistas «Miguel Vidal Seguí» de Palma Nova.

Por la mañana, los simpáticos «xirimies» de Sancellas despertaron con sus notas a todas las familias que allí pasan sus vacaciones. Primero fue servido una suculenta merienda a los niños de los periodistas, siendo invitados también los de la colonia extranjera vecinos de la residencia.

Era un comienzo festivo que no terminaría hasta la noche. El constructor de la residencia, el conocido contratista don Bartolomé Ramón Jaume, organizó un almuerzo de confraternidad que resultó extraordinario. No se había descuidado detalle. Ni incluso en el adorno de la terraza.

El colofón fue la cena y el show de la noche, en el que participaron «Los Valldemosa», Xesc Forteza y Margaluz, cedidos gentilmente por Tagomago. Entonces sí que sus notas «llamaron» a los vecinos. Periodistas y amigos extranjeros, familiares, adultos y niños, todos convivieron en una velada sumamente agradable, entrañable, llena de gratos detalles.

(EN LA FOTOGRAFIA DEL VETERANO BERNARDO CASTELL PUEDEN VER EL MOMENTO EN QUE SE SIRVE LA MERIENDA A LOS HIJOS DE LOS PERIODISTAS).

CONTRA LA OBESIDAD

LECHE DESCREMADA ESTERILIZADA

LETONA

CONTROL INTERNACIONAL CALITAX

PIDALA A SU HABITUAL PROVEEDOR O AL TELEFONO 22 65 67
Y LE SERVIREMOS EN SU PROPIO DOMICILIO

LETONA da calidad - DISTRIBUCIONES SIUL da servicio

INFORMACION Y TURISMO

«II Festival de la Canción Infantil de T. V. E.»

Se notifica a quienes pudiera interesar, que el plazo para presentación de originales al citado Festival ha sido ampliado hasta el próximo día 15 de agosto.

Palma de Mallorca, 17 de julio de 1968.—El Delegado Provincial.

LOS AJOS HAN PERDIDO MUCHO PRECIO

La zamorana Feria del Ajo ha servido esta vez para determinar el precio que tendrá en la presente temporada. Y, por las señas, han perdido mucha cotización, esto es que han disminuído de la importancia pasada. La ristra de ajos fue vendida días pasados entre 18 y 30 pesetas, mientras que en el año anterior fue entre ciento y cuarenta pesetas.

En las provincias más frías todavía no han cosechado, pero se llevarán un desencanto cuando sepan a como rompieron en Zamora.

De Enseñanza

CONCESION DE UN CREDITO DE TRES MILLONES A LA JUNTA PROVINCIAL

El Ilmo. señor Director General de Enseñanza Primaria, don Eugenio López, por telegrama enviado al Procurador en Cortes don José Enseñat, le informa en afectuoso comunicado que han concedido ampliación de crédito a la Junta Provincial, la cantidad de tres millones.

I CERTAMEN PROVINCIAL DE PINTURA «CIUDAD DE ALCUDIA». AÑO 1968

Organizado por el Círculo Alcudiense, bajo el patrocinio del Excmo. Ayuntamiento de Alcudia

BASES

Primera. — Podrán participar todos los artistas nacionales y extranjeros

Segunda. — Las obras serán de tema libre así como sus medidas y procedimientos. Se presentarán simplemente envarilladas (máximo 3 centímetros).

Tercera. — Serán entregadas en el Ayuntamiento de Alcudia, de nueve a catorce horas, siendo el plazo de admisión hasta el día 20 de julio. A la entrega de las obras se extenderá un boletín-resguardo con las señas y domicilio del artista.

Cuarta. — Cada artista podrá presentar dos obras, que, aún en el caso de resultar premiadas, quedarán en poder del autor.

Quinta. — Las obras se someterán a un Jurado de admisión, que será el mismo calificador. Dicho Jurado estará compuesto por cinco personalidades nombradas por el Excmo. Ayuntamiento de la Ciudad, las cuales emitirán su fallo el día 24 a las 21 horas.

Sexta. — El fallo del Jurado será inapelable.

Séptima. — Se establecen cuatro premios honoríficos para las mejores obras que el Jurado designe:

Premio Pintura Ciudad de Alcudia «Fidelísima» patrocinado por el Excmo. Ayuntamiento.

Premio Pintura Ciudad de Alcudia «Invicta», patrocinado por el Círculo Alcudiense.

Premio Pintura Ciudad de Alcudia «Muy Honorable», patrocinado por ANSIBA.

(A estos tres premios podrán optar todos los concursantes).

Premio Pintura Ciudad de Alcudia «Leal», patrocinado por la Caja de Pensiones. (Para los artistas locales).

Octava. — Las obras serán expuestas en el local social del Círculo Alcudiense.

Novena. — Las obras tendrán que ser retiradas durante los treinta días que sigan al Certamen.

Décima. — La Comisión organizadora no responde de los deterioros que puedan sufrir las obras durante el período de la exposición.

CONSTITUCION DEL JURADO

Un representante del Excmo. Ayuntamiento.

Un representante del Círculo Alcudiense.

Un crítico de arte.

Un representante de ANSIBA.

Un artista pintor.

Puerto

MAS TRASATLANTICOS PARA LOS PROXIMOS DIAS

ENTRE ELLOS, LOS «DALMANCIJA», «HERMES», «CARIBIA», «ANNA C» Y OTROS MAS

La jornada de ayer, en lo que a entradas de buques comerciales se refiere, no tuvo un gran interés. En realidad el movimiento de entradas fue de escasa importancia en todos los órdenes, tanto en el número de buques llegados como en lo que a mercancías desembarcadas se refiere.

El jueves, únicamente, se salvó por la llegada a nuestros muelles de Poniente de los dos trasatlánticos ya anunciados y de los que luego hablaremos. Por lo demás repetimos, poca cosa.

En total fueron ocho los buques llegados, todos ellos, descontando los trasatlánticos y los buques correo, procedentes de puertos españoles y transportando lotes de carga general. Lo más significativo, lo más hermoso fue los empavesados que lucieron todos los buques surtos en aguas de nuestros muelles.

ENTRADAS

Así pues, los buques llegados ayer a Palma fueron los siguientes: "Ellinis", de bandera griega, procedente de Gibraltar con turistas en crucero de placer. "Taras Schevchenko", soviético, de Málaga con turistas en crucero de placer "Ciudad de Compostela", de Barcelona con pasaje y carga general. "Ciudad de Granada", procedente de Valencia con pasaje y carga general. "Ciudad de Teruel", desde Valencia con pasaje y carga general. "Ciudad de Ceuta", desde Ibiza con pasaje y carga general. "Cala Valldemosa", desde Barcelona con carga general. "Masiques" desde Barcelona con carga general.

Y a lo reseñado se redujo el movimiento de ayer en los distintos muelles comerciales palmesanos. A nada más.

PASO DE TRASATLANTICOS

Como ya habíamos anunciado, ayer llegaron a Palma, en sendos cruceros de placer, dos paquebotes de distintos países. Ellos fueron los que animaron, con la presencia de los turistas, la jornada de ayer en los muelles palmesanos.

Los trasatlánticos fueron, en primer lugar, el soviético "Taras Schevchenko", que procedía ahora de Málaga. A bordo, en esta ocasión, llegó un importante número de turistas de nacionalidad italiana. Es decir, que rusos tan solo lo eran los tripulantes del buque. El "Taras Schevchenko" estará entre nosotros hasta las 03 horas de hoy en que nuevamente se hará a la mar para proseguir con su crucero.

El otro trasatlántico llegado ayer fue el griego "Ellinis", que procedía de Gibraltar con un elevado número de turistas de varias nacionalidades. Por cierto, que a mucha gente le extrañó que el trasatlántico quedara durante su escala en Palma, fuera de la Estación Marítima. El motivo es bien sencillo: aquí tomó 772 toneladas de "marine fuel", y se aprovechó para que el pasaje desembarcara y embarcara en las tomas de la Campsa. De esta manera se ahorraba una doble maniobra de atraque.

Huelga decir que los turistas de los dos paquebotes, en las horas que estuvieron en nuestra isla, se dedicaron a visitar Valldemosa, las Cuevas, algunas playas, la ciudad... etc. Lo de siempre.

ESPERADOS

Pocos son los buques que tienen anunciada su llegada para los próximos días. Entre las excepciones tenemos al mercante húngaro "Tata", que consignado a Aucona anuncia su llegada para mañana. El buque en cuestión llegará desde San Carlos de la Rápita y en tránsito transporta más de setecientas toneladas de arroz. En nuestros muelles tomará una partida de algarroba, unas quinientas toneladas, con destino a Ravena.

MAS TRASATLANTICOS

Ya hemos dicho otras veces que el presente mes de julio, en el capítulo de escalas trasatlánticas, será éste de un gran interés. Por el momento se está cumpliendo lo previsto. Además de los buques que han llegado hasta hoy, para los próximos días son esperados otros muchos más. Entre ellos tenemos, para mañana, la visita del yugoslavo "Dalmancija", que nos visita en la presente temporada con cierta frecuencia. Los pasajeros del paquebote son de nacionalidad italiana. La hora de entrada está anunciada en un principio para las ocho de la mañana, procedente de Barcelona. Estará en nuestros muelles hasta las 20 horas del mismo día en que nuevamente se hará a la mar saliendo con rumbo a Catania.

Y después de éste, en los días sucesivos, nos visitarán el griego "Hermes" y los italianos "Caribia" y "Anna C".

MAS MAREOS

Por la mañana, a primera hora, ayer embarcaron en nuestro puerto todos los viajeros que habrían de realizar, a bordo del "Ciudad de Compostela", el Crucero Vuelta a Mallorca. Mucha, repetimos, fue la gente que atraída por los encantos de la excursión marítima subió en el buque. Pasajeros nacionales en su mayoría.

De la travesía, de lo bien que lo pasaron, ya les habla en otra página nuestro querido compañero Luis Aguiló de Cáceres. Nosotros, desde aquí, tan solo queremos recoger la entrada y salida del buque.

Por la tarde, a las ocho, regresaba el "Ciudad de Compostela". Como quiera que el estado del mar sigue siendo poco favorable para las excursiones marítimas, la casi totalidad de los viajeros sufrieron los inevitables mareos, como ya ocurrió el año pasado.

Por lo demás, nos decían que la excursión fue un éxito, y que lo pasaron tan bien. Ese, en definitiva, era el fin del viaje. Lástima que el mar no ayudara un poco.

ESTADO DEL MAR

La previsión del estado del mar valedera para el día de hoy en el archipiélago balear, es: Marejada.

J. J.

NO ESPERE A SUBIRSE A LA SILLA PARA LLAMAR A:

WILL-KILL

THE INTERNATIONAL PEST CONTROL SYSTEM

TRATAMIENTO A DOMICILIO CONTRA INSECTOS

WILL-KILL, gracias a la más moderna técnica ha conseguido una victoria definitiva en la eliminación de toda clase de insectos que se produzcan en el hogar: cucarachas • hormigas • carcomas, etc.
WILL-KILL los elimina totalmente en sólo dos horas, sin manchas, sin olores y sin molestias. SOLO WILL-KILL GARANTIZA UN AÑO SIN CUCARACHAS.

ANTES DE LAS VACACIONES, LLAME A:

WILL-KILL

y por el precio de lo que gasta al año, su casa limpia de insectos en DOS HORAS

247681

llámenos hoy mismo y le informaremos ampliamente
PASEO SAN GERVASIO, 79
BARCELONA-6

M.C.D. 2022

LLUCHMAYOR: EL ESTAÑOL DE MIG-JORN, PREPARA SUS FIESTAS POPULARES

SERA COLOCADA LA PRIMERA PIEDRA DEL NUEVO TEMPLO

(De nuestro corresponsal GABRA).— Ya suena el nombre de El Estañol de Mig-Jorn, como sucede todos los años, especialmente los últimos, cuando se habla de sus Fiestas Populares, con motivo de la festividad de San Jaime. Cada año tienen los festejos un sabor popular, nuevo y atractivo. Es el primer jalón de la serie ininterrumpida de festejos que nuestra ciudad saborea a través de su dilatado término municipal y a los cuales se suma un gentío enorme que acude de toda Mallorca a los mismos y más concretamente a los que celebra El Estañol de Mig-Jorn, que constituye, especialmente la vigilia de San Jaime, un espectáculo de público que vale la pena contemplar y admirar, tal es la concentración de coches y vehículos de toda clase que aparcan por todos los lugares accesibles.

No está aun concretado el horario del programa, pero podemos adelantar que la vigilia de San Jaime habrá pasacalles por la gaita y tamboril, gran verbena amenizada por una renombrada orquesta, y junto al mar el espectáculo de luz y color, con la famosa quema del castillo de fuegos artificiales. Asimismo el domingo habrá carreras pedestres, acuáticas, de cintas y las típicas "Joias", amenizado por la gaita y tamboril.

La noche de la festividad tendrá lugar un acto público y gratuito que ya está siendo muy comentado entre los moradores pescadores, campesinos y veranneantes. Un extraordinario y típico "glosat", a cargo del mago de la "glosada", el gran Calafat en el cincuentenario de sus actuaciones como cantor del verso improvisado, frente a sus no menos prestigiosos contrincantes, don Antonio Socías y don Juan Planisi. No cabe duda de que será un número muy interesante y al que podrán sumarse los aficionados al verso improvisado que lo deseen.

UN NUEVO TEMPLO

Una de las notas más sobresalientes del programa de festejos de El Estañol de Mig-Jorn y que constituirá un señalado acontecimiento histórico-religioso en la pujante vida de crecimiento que experimenta esta preciosa zona de paz y bienestar, es la colocación por nuestra Jerarquía eclesiástica de la primera piedra de lo que será muy pronto cómodo templo, donde tendrán lugar las funciones y solemnidades religiosas que precisa y anhela la importante y de cada día más numerosa colonia residencia de El Estañol de Mig-Jorn. Este trascendental acto formará parte del programa de Festejos Popular de San Jaime.

LA BENDICION DEL NUEVO VARADERO

Otra sensacional nota de vida, de empuje de progreso y de preocupación constante de nuestro Municipio por El Estañol de Mig-Jorn, lo constituirá, sin duda alguna, la bendición de las obras del flamante Puerto de Refugio, que en estado muy avanzado de trabajo, se está construyendo en dicho lugar. Todo ello no es más que un avance de la trascendencia que para la vida de esta importante zona marinera, de extraordinario porvenir urbano-turístico, tiene el programa de festejos que el Ayuntamiento está ultimando este año, y en el que juega una parte principalísima el interés y empeño especial que por este riente y atractivo lugar está demostrando nuestro Alcalde señor Monserrat, factor esencial en el éxito de las iniciativas emprendidas.

¿TELEFONO?

Está en marcha y con probables posibilidades de éxito, la instalación de una cabina pública de teléfono, para los servicios necesarios y a veces imprescindibles de este caserío. Ello equivaldría a tener contacto permanente con el resto de la isla, península y extranjero si fuera preciso. Esta pasada semana estuvo el señor Alcalde de nuestra ciudad, a este fin, en El Estañol. Hubo cambio de impresiones con los técnicos de la Compañía Telefónica Nacional. No conocemos el resultado, pero confiamos en el interés de ambas partes y en la necesidad de solucionar una justísima aspiración de de todos, tanto de El Estañol como de Lluchmayor. No cabe duda que sería una gran mejora.

CAMPANET: EL INCENDIO DE S'ON PUÇA

(De nuestro corresponsal informativo DAMIA PONÇ).— En el edificio del pequeño predio de So'n Puça, propiedad del comandante Arnau Porto Capó, se declaró, el pasado día 1 de julio un veraz incendio.

Hemos retrasado hasta hoy la noticia con el fin de ofrecer a nuestros lectores información gráfica y el mayor número de detalles sobre el suceso.

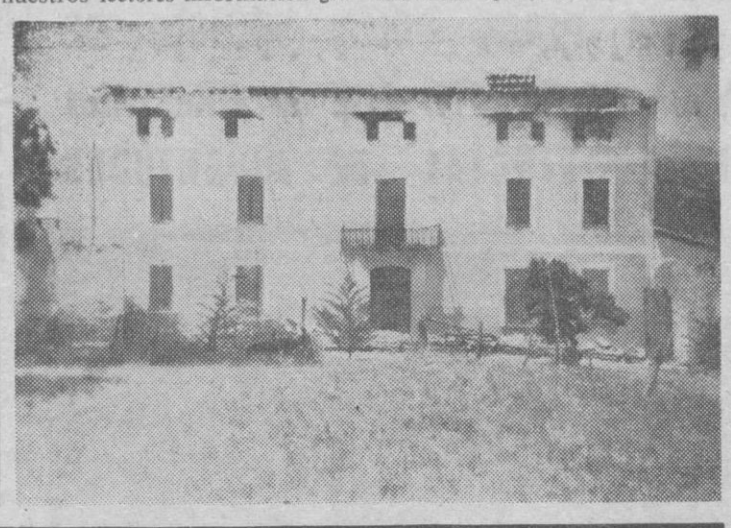

El caserón de So'n Puça se halla situado al N de nuestra Villa, ya en descampado, junto al camino del Cementeri Nou. Es de construcción reciente, pues data de 1891, es decir 77 años. De este predio no se conocen documentos antiguos, según nuestro historiador Guillem Miralles

El suceso fue como sigue: En el segundo piso del idificio, acondicionado como granja, propiedad de Miguel Gelabert Bennassar se declaró, entre las 9 a 10 de la mañana del día 1 de julio un voraz incendio. La causa no ha podido determinarse, pero puede creerse fundamentalmente que se debió a un cortocircuíto. El incendio fue favorecido por el fuerte calor y los materiales combustibles que se hallaban en el piso.

A las 11 horas corrió por el vecindario la voz de alarma. Se tocó a fuego, se pasó aviso a la autoridad y se requirió la presencia de la Benemérita, que se personó rápidamente al lugar del siniestro. Al propio tiempo se telefoneaba al Cuerpo de Bomberos, vistas las proporciones del incendio.

Los vecinos colaboraron valientemente en el empeño de contener las llamas. Es digna de mención la ayuda prestada por los camiones-cisterna, los cuales con su acarreo de agua permitían la labor de extinción

Todos los intentos de penetrar en el segundo piso resultaron fallidos, por hallarse ya totalmente en llamas. El fuego no sólo no era contenido sino que se propagaba a una dependencia posterior.

Cuando más intensos eran los trabajos de extinción, corrió la voz que en el piso en llamas se encontraban numerosas botellas de butano. El riesgo de la explosión aconsejó evacuar el edificio y abandonar la tarea de extinción. (Después se comprobaría que el butano se hallaba en el piso primero).

Por esta circunstancia el incendio arreció de nuevo: El techo del edificio se hundió aparatosamente. Instantes después se derrumbaba la cornisa, provocando destrozos en el balcón de la fachada.

A las 12'15 h llegaron los bomberos. Su labor fue excepcionalmente eficaz: A las 13 h. el incendio estaba totalmente sofocado.

Dominado el incendio, los vecinos se dedicaron a la tarea de limpiar de cascotes el piso superior, para evitar su hundimiento.

Las pérdidas han sido elevadas: Un piso totalmente destruído, una pequeña dependencia posterior también calcinada totalmente, 250 ponedoras carbonizadas, instalaciones avícolas destruídas... probablemente más de 300.000 ptas. se han perdido en este incendio.

Los muebles, de gran valor, y las pinturas y los numerosos objetos artísticos que se hallaban en el piso primero no fueron afectados por el incendio.

RASGUÑOS HISTORICOS

Pere Bennassar. — Nació entre 1425 y 1435. Pertenecía a la poderosa rama de los Bennassar, que poseía más de la mitad de las tierras de nuestra villa si bien estaba debilitada por la desunión y las rencillas entre sus miembros.

Pere Bennassar, heredó el predio de Santiani. Decidido a intervenir en política se enfrentó a las dos ramas que dominaban la política local: los Tortella, antiagonesistas, y los Bisquerra, uno de cuyos miembros, Andreu, había entrado a formar parte, en 1462, del Grande y General Consejo.

La revolución de 1464 fue la gran oportunidad política de Pere Bennassar. Mientras Jaume Tortella se adhería a ella, al fracasar sería condenado a muerte y ejecutado, y Andreu Bisquerra tenía que abandonar el Consejo al fracasar su política conciliadora, Pere Bennassar colaboró con los vencedores y en su política de represalias. En 1472 vió realizado su sueño al ser elegido miembro del Grande y General Consejo de Mallorca.

No obstante la carrera política de Pere Bennassar sería breve: Arruinado por sus cuantiosos gastos tuvo que vender su predio en 1489. A los pocos años moría en la miseria el primer miembro ilustre de la rama de los Bennassar.

En todos los lugares más elegantes del mundo encontrará personas disfrutando del sabor de L&M. Cuando vea el inconfundible paquete rojo y blanco de L&M, pregúntese por qué los que saben, fuman este cigarrillo. Seguramente porque es el cigarrillo con filtro que sabe mejor.

Haga como ellos, pida L&M y le conocerán por la marca que fuma.

Un producto de Liggett & Myers importado directamente de U. S. A.

AHORA ¡mantenga limpia su PISCINA! con cloro sólido

Llame al 23 54 27

o avísenos en PERMO

Avda. Argentina, 181 Palma de Mallorca

TAMBIEN: depuradores, escalas, trampolines y otros accesorios

SERVICIO ORWO COLOR FILM DIAPOSITIVA UT16

UNA SEMANA DE PLACER POR 4.870 ptas.

Cruceros con la M/N HERMES a Marruecos

Una semana de domingo a domingo: Tánger - Casablanca - Gibraltar - Alicante, con excursiones a Tetuán - Rabat - Marrakech y Elche (Salidas de Palma a las 20 horas)

Información e inscripciones: en su Agencia de Viajes ó en Paseo Mallorca, 172 - Tel. 217944

M.C.D. 2022

ayer EN LA Ciudad

AFORTUNADAMENTE REFRESCO ALGO LA TEMPERATURA

Ayer amaneció el día soleado, y por ser festivo quien más quien menos, se las prometía felices al poder disfrutar de un día de playa o de campo, pero poco después del mediodía las nubes oscurecieron el sol, y hasta llegó a descargar lluvia, que en la ciudad fue inapreciable, pero en otras poblaciones de la isla se registró una verdadera tormenta, de corta duración como todas las de carácter veraniego.

A consecuencia de este cambio meteorológico el regreso hacia la ciudad se anticipó y en varias carreteras empezó a formarse caravana antes de las siete de la tarde. La tarde gris no era precisamente una invitación a bañarse aunque la temperatura del agua era muy agradable.

Afortunadamente para los que seguimos en la ciudad trabajando y no hemos empezado el veraneo, el que el tiempo haya refrescado es una ventaja, ya que es más fácil y agradable laborar con una temperatura ambiente soportable que con temperaturas cercanas a los treinta grados y un alto porcentaje de humedad.

* • *

Por la mañana se celebraron los anunciados actos conmemorativos del 18 de Julio. Hubo ceremonia religiosa en la Catedral, a la que siguió la ofrenda de flores y coronas que se realiza tradicionalmente en la Cruz de los Caídos, y por último se celebró la solemne recepción en el Palacio de la Almudaina, que presidió el Capitán General acompañado de las primeras autoridades.

Numerosas fueron las representaciones que desfilaron por el salón del trono.

Por último la compañía de Infantería que había rendido honores desfiló ante las autoridades y público asistente.

* • *

Anteayer se registró una llamada de una avioneta sueca solicitando ayuda. Se puso en movimiento el SAR, para tratar de localizar el aparato y su tripulante, único ocupante, durante el día de ayer continuó la búsqueda, sin resultado hasta el momento.

J. R. C.

Díganos ud. algo

D. NICOLAS SASTRE SANCHEZ

«Cuando nos recogieron estábamos a punto de morir de sed, de hambre y de desesperación»

Don Nicolás Sastre Sánchez es uno de los hombres más sociales y buenos que el periodista ha conocido. De vez en cuando ambos echan un parrafillo y don Nicolás cuenta, como si hubiera ocurrido ayer mismo, sus tenebrosas aventuras marineras y sus actividades taurinas y deportivas, de los tiempos del cuello duro, los botines y el bigote a lo kaiser.

—¿Te he contado alguna vez cuando con el "Sardinero" estuvimos a la deriva en el Norte de las islas Bermudas?

—Sí, esta ya me la contaste, Nicolás.

—¿Y cuándo en Ibiza, navegando con el "Isleño", tuvimos que suspender la salida por el envenamiento general producido a bordo, por haber comido, queso con "verdet", de cuya intoxicación murieron muchos de los tripulantes?

—También, también... Esa incluso la publicamos en otro "díganos".

—¿Y lo del naufragio por torpedeo de un submarino alemán, en el año 1918, del buque "Sardinero", cuando viajábamos de Nueva York a Cette?

—Esta me parece Nicolás que nunca me la has referido.

—Yo era radiotelegrafista, como sabes... Fuimos torpedeados por el submarino alemán "U-49", y después de treinta horas de ir a bordo de dos botes salvavidas, toda la tripulación del buque, fuimos recogidos por el chalotier francés "Taurodant", que nos condujo a Casablanca.

—¿Dónde les torpedearon?

—Nos hallábamos al norte de las islas Canarias, con rumbo hacia el estrecho de Gibraltar.

—¿Y les bombardearon el buque sin darles tiempo a abandonarlo?

—El comandante del submarino nos dió de tiempo tres minutos... Cuando nos recogieron estábamos a punto de morir de sed, de hambre y desesperación, aparte del peligro que ofrecían los botes, que hacían agua y teníamos que achicar continuamente, para evitar el hundimiento.

—¿Qué pasó después, en Casablanca?

—Estuvimos tres días en aquella ciudad marroquí reponiéndonos lo mejor posible, hasta que el barco "Cabañal" nos condujo a Barcelona, donde terminó nuestra odisea.

—Cuéntame otra aventura tuya.

—Si quieres podemos hablar un poco de mis deportes favoritos: el billar, la pesca, las peleas de gallos... Y también de tauromaquia... Me complace decirte que en mi mocedad quise ser torero, pero mi madre no me dejó... Después de algunos años fuí apoderado del "Niño del Puerto", que toreó una novillada económica en la que fue empresa la tripulación del barco "Balear", de la antigua Compañía Isleña.

—No conviene que gastemos todos los cartuchos, pues bien sabes Nicolás que tú colaboración en el "Díganos usted algo" se manifiesta una vez cada año.

—No creo me queden tantos para darme tiempo a contarte lo que todavía permanece inédito de mi biografía... Ten en cuenta que ya estoy casi en los cuatro veintes, como dicen los franceses.

—Por tu espíritu juvenil, de los cuatro veintes quita tres.

—Bueno, para que tengas material suficiente y sin salirnos del tema marinero, ya que estamos en la semana carmelitana, te contaré otro episodio de la guerra del catorce: Yendo de oficial radiotelegrafista primero en el trasatlántico "Ciudad de Cádiz", en Santa Isabel de Fernando Poo fuí víctima del paludismo... Me tuvieron que llevar a Barcelona, donde hubo días en que la fiebre alcanzó los cuarenta grados, a pesar de las grandes dosis de quinina que tomaba.

—¿Salvaste algún barco, a través del consiguiente "SOS"?

—Dos barcos, en cuarenta años de navegación.

—Has pasado lo tuyo...

—No todo han sido alegrías, amigo mío... Si consigo contarte todas mis aventuras verás que ha habido más temporales que bonanzas en mi vida.

Pero siempre, tras un temporal...

CALDENTEY

Muy contadas mujeres podrán recibir el regalo de éste reloj Rolex.

El Oyster Perpetual Lady-Datejust.

1. Similar al reloj de caballero.

El Rolex Oyster Perpetual Lady-Datejust tiene las mismas características que el famoso reloj de hombre Datejust: sólo se diferencia de él por su tamaño. No es el reloj de todo el mundo... Es robusto, pesado y resistente: Tiene la máxima precisión como lo atestigua su certificado oficial de Cronómetro con la mención "Resultados particularmente buenos"

2. El reloj para la mujer activa.

El reloj que soporta el trato duro que impone una vida deportiva, cualquiera que sea el deporte que se practique: natación, tenis, golf, equitación. Un Rolex Oyster es totalmente impermeable al agua, al polvo, y hasta a los perfumes, que son el enemigo clásico de los relojes de señora. Pero el Lady-Datejust de oro de 18 quilates puede ser también el complemento de un elegante vestido de noche.

3. El reloj práctico.

El Rolex Lady-Datejust es automático: el menor movimiento de la muñeca acciona un pequeño contrapeso que pone en tensión el muelle y lo mantiene en funcionamiento constante. Su calendario automático indica la fecha, que cambia instantáneamente todos los días a las 12 de la noche.

4. ¿Cómo conseguirlo?

La producción de un cronómetro de tanta precisión es necesariamente limitada. Es probable que Vd. tenga que esperar algún tiempo para obtener su Rolex Lady-Datejust. En España solamente algunos joyeros fueron seleccionados por Rolex.

ROLEX

Relojería ALEMANA - Colón, N.º 40 - PALMA DE MALLORCA

COSAS de calafat

LA DEGENERACION DEL TORO

—Bona idea! Així no fogirà es bou a s'hora de sa pica!

(—¡Buena idea! ¡Así no huirá el toro a la hora de la pica!)

Lea «BALEARES»

M.C.D. 2022

«Mis amigos mallorquines me llamaban el «brusquer» de los toros»

Nos dice el gran artista sueco Bertil Lundgren, autor de formidables grupos escultóricos repartidos por todo su país

DE SU AFICION -NACIDA EN MALLORCA- HAN SURGIDO SUS ESCULTURAS DE TOROS Y TOREROS, QUE TIENEN UNA INUSITADA ACEPTACION

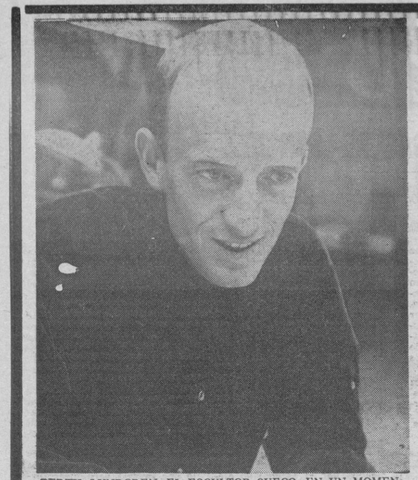

BERTIL LUNDGREN, EL ESCULTOR SUECO EN UN MOMENTO DE LA ENTREVISTA. — (Foto «Terrades»)

Bertil Lundgren es uno de estos tipos de suecos delgados, que parecen como arrancados de un film de Ingmar Bergman. Tiene aspecto introvertido, y sin embargo es una persona decididamente abierta y cordial. De esas personas que donde van pronto se ganan amigos, muchos amigos, como le ha sucedido particularmente a Lundgren en esta Mallorca de su preferencias:

—Vine aquí por vez primera hace ocho años y desde entonces he vuelto seis o siete veces. Lo que más me gusta de Mallorca (aparte lo que gusta a todo el mundo) son mis muchos amigos mallorquines.

Había perfectamente un castellano que ha aprendido sencillamente "hablando con la gente". Pero es hora de decir que se trata— y como tal aparece en estas columnas— de un gran artista escultor, cuyos formidables grupos escultóricos están repartidos por toda la geografía de su país:

— ¿Por ejemplo?

—El frontispicio de cobre (más de cien kilos) que tiene más de cuatro metros y qua se ostenta en la fachada del Palacio de Deportes de Gotemburgo. También son mias las fuentes de agua que figuran en Gotemburgo, Halmstad y Oerebro, que me fueron encargadas al obtener el primer premio en los concursos correspondientes. Son "fontanas" pero no al estilo de las italianas, sino a base de escultura moderna.

Es Profesor de la Academia de Arte de Gotemburgo. Es autor de diez grandes esculturas públicas y de una infinidad de privadas. No es un improvisado ni un autodidacta, pues durante doce años ha estudiado su arte en academias y escuelas. Su primera escultura "seria" la hizo cuando apenas había cumplido la mayoría de edad.

—¿Es cierto que es un gran aficionado a los Toros?

—Bueno... ahora ya me ha pasado un poco, porque es difícil ver buenas corridas hoy en día. Quizás no sea así, y solamente suceda que a medida que me he vuelto más "entendido" me he vuelto más "exigente".

—Sí, debe ser eso.

—El primer y el segundo año que vine a Mallorca no me perdía una. Era una verdadera locura lo que tenía por los Toros. Mis amigos mallorquines decían de mí que era un "brusquer".

Lo dice así, en mallorquín, y se ríe. Tiene gracia oír decir "brusquer" a un sueco. Pero lo cierto y positivo es que lo era... y lo es, todavía. Solamente que ahora "se nota que entiende".

—Desde el principio, y desde un punto de vista estrictamente plástico, me llamó la atención la extraordinaria belleza de las diversas suertes y lances de la Fiesta, y principalmente de los movimientos del toro, bajo los cuales hay como un torrente de potencia, de bravura, de coraje. Esta tomar una serie interminable de bocetos y apuntes, sobre los cuales realicé después, al principio timidamente, una serie de esculturas.

—¿Con el resultado?

—De que han constituído un éxito sorprendente, inusitado. Los particulares las han aceptado enormemente y puedo decir que para mí han sido muy "fructíferas". Más que los grupos de toros y toreros, las esculturas de los toros sólos, en diversas actitudes. Continuamente tengo que realizar de nuevas, cumpliendo encargos.

—¿Las hace dentro de su estilo, es decir, más bien expresionistas?

—No, para estas esculturas me valgo más bien del realismo. Un realismo estilizado, si se quiere, que no es una copia servil de la realidad.

Miren por donde, de una afición nacida en Mallorca, Bertil Lundgren ha hecho lo que pudieramos llamar un "saneara negocio", si no se ofende el artista, que creemos que no hay por que. Queda, claro está, el otro Bertil Lundgren, el de los extraordinarios relieves y esculturas, donde predomina un ritmo y un sentido de la plástica, que dan ligereza al bronce y al hierro y un sentido casi pictórico, a las masas y volúmenes. Es un "secreto" que le pertenece, fruto de su inspiración y su arte.

VERA ILIASEVITCH DE FERRERO, LA PRIMERA MUJER QUE EN IBERIA ALCANZA LA CONDECORACION AL MERITO TURISTICO

ES COORDINADORA DE RECEPCION Y ATENCION AL PUBLICO Y NACIO EN YUGOSLAVIA

VERA ILIASEVITCH

Por primera vez la condecoración al mérito turístico, ha recaído en un miembro de la compañía de aviación de Iberia en Mallorca, y por primera vez, también, es una dama la distinguida con tal premio. Se trata de la señora Vera Iliasevitch de Ferrero, quien cumple, durante este año, su cuarta temporada de verano en nuestro aeropuerto, compartiendo el cargo de coordinadora de recepcionistas y atención al público.

La señora Ferrero, nació en Novi-Sad, Yugoslavia, se halla en España desde hace más de doce años, y anteriormente vivió largas temporadas en París, donde estudió y se casó con un español. Es mas dire de una niña de once años y ha demostrado que sabe repartirse el trabajo y la atención de su hija, realizando ambas funciones con ejemplaridad.

—Llegué en 1965 a Mallorca, y al poco tiempo de estar aquí, creí haber encontrado el sitio ideal para vivir —dice Vera, que ha demostrado ser una verdadera enamorada de la isla—.

Vera Ferrero, estudió Ciencias Políticas y Económicas, en la Universidad de Zaragoza; Literatura francesa, en la Sorbona de París, y Arte español contemporáneo en Barcelona. Habla cuatro idiomas, aparte del suyo propio, el yugoslavo, y son: castellano, francés, ruso e inglés.

—La verdad, no sé por qué habré sido señalada con esta condecoración. Y he sido la más sorprendida. El miércoles que llegaron los telegramas avisándome, yo estaba libre y no fui al aeropuerto, una compañera mía me los llevó a casa en la noche, y debió despertarme, para que me enterara de la grata novedad.

Vera Ferrero, es sumamente conocida en el ambiente turístico y de aviación comercial, y muy estimada por su eficacia en el trabajo. Ya en varias ocasiones anteriores, había recibido felicitaciones, tanto por parte de sus jefes, como de otras compañías de aviación extranjeras que atiende Iberia. A nadie sorprenderá entonces, que haya sido distinguida con esta condecoración (medalla de bronce al mérito turístico), que se otorga anualmente a las personas que más hayan colaborado —de una u otra forma— con el turismo en España.

—Como recepcionista se trabaja bastante, sobre todo los fines de semana, pero tiene su recompensas esta tarea. Nos permite alternar con mucha gente interesante, con verdaderos personajes de los diferentes campos, ya de las letras como de las ciencias. Yo he hecho interesante y muy buenas amistades a través de mi trabajo. Y sido durante los días más agitados, con un congreso de dos mil personas, por ejemplo, o con una reunión internacional, cuando más identificada con mi tarea, me he sentido.

La buena labor cumplida por Iberia en el aeropuerto, se ve premiada con la distinción que se ha hecho en Vera Ferrero, que se ha granjeado las simpatías, ya de sus compañeros; como de quienes trabajan en otras compañías; así como también, ha merecido, en muchas oportunidades, el aplauso y la gratitud, de pasajeros que ella ha atendido, con la humanidad y eficacia que la caracterizan.

A 700 METROS DE ALTURA

EN LAS CUMBRES DE LA SIERRA DE MALLORCA SE ESTA EXCAVANDO UN POBLADO PRERROMANO

ARRIBA, VEMOS UN MOMENTO DEL INICIO DE LAS EXCAVACIONES EN EL POBLADO DE REFERENCIAS. AL CENTRO, EL DIRECTOR DE LAS EXCAVACIONES DON BARTOLOME ENSEÑAT, CUYA SILUETA SE RECORTA SOBRE EL FONDO IMPRESIONANTE DEL PUIG MAYOR. ABAJO, Y FINALMENTE, PUEDE APRECIARSE UNO DE LOS HALLAZGOS CERAMICOS DE LA EXCAVACION QUE ESTA RESULTANDO POR TODOS CONCEPTOS TAN INTERESANTE. — (Fotos J. Mascaró)

Por su situación geográfica ofrece caudal interés científico

La Delegación de Excavaciones Arqueológicas de Sóller ha continuado su campaña recientemente iniciada con tan lisonjero éxito en Roca Rotja y Cueva de S'Alova del Barranco de Binizaix, de las que oportunamente dimos cuenta a nuestros lectores.

Esta vez las excavaciones se realizan en un poblado prerromano situado en las estribaciones del Puig des Castellot, que domina el Valle de Almelluix, al pie del Puig Mayor, en tierras denominadas S'Estret. Este poblado se halla a casi setecientos metros de altura y precisamente por su situación geográfica en pleno corazón de la sierra mallorquina ofrece caudal interés, pues así como los poblados del llano mallorquín son relativamente bien conocidos por diferentes excavaciones —recordemos los de Capocorb, Ses Paisses, S'Illot, etc.—, los situados en alta montaña apenas han sido objeto de excavaciones por lo que siquiera sea para establecer paralelismo con los del llano y filiaciones con otros monumentos, vale la pena realizar en los mismos excavaciones científicas.

Bajo las órdenes de don Bartolomé Enseñat Estrany, Delegado del Servicio Nacional de Excavaciones Arqueológicas en Sóller, y con las debidas autorizaciones de la Dirección General de Bellas Artes, un equipo excavador formado por Guillermo Rullán, Juan Torrens, Bartolomé Ferrá, Gabriel Vila, Miguel Ripoll y Jaime Enseñat Julià, director del Museo de Sóller, ha emprendido la excavación del poblado, iniciándola en una interesantísima habitación absidal, en la que van apareciendo numerosos huesos de animales —cabras, ovejas, etc— y cerámica, entre ellas unas vasijas que se presentan cubiertas con tapadera, como la que vemos en la ilustración adjunta.

Este poblado, por otra parte, está amenazado de destrucción si se prosiguen los trabajos encaminados a convertir aquel lugar en un pantano que ocuparía siete millones de metros cuadrados, que embalsaría casi seis millones de metros cúbicos de agua. En este embalse, que ya está iniciado, podría quedar sumergido el poblado de S'Estret, por lo que su excavación era de verdadera urgencia.

Los excavadores se muestran entusiasmados ante los hallazgos y las numerosas posibilidades de encontrarse frente a un yacimiento que dé materiales que permitan

(Continúa en la página 19)

TURISMO, 1968

¿ES EL DE ESTA TEMPORADA... UN «TURISMO DE TAJADA DE SANDIA»?

Como locos los turistas, en el mercado de las Avenidas, acuden a los puestos donde se venden melones y sandías por tajadas. Se venden —según tenemos entendido— a cinco pesetas cada una y sábados ha habido donde un solo puesto ha despachado varios miles de tajadas. De paso, parece ser que esos turistas de «tajada de melón» dejan el suelo hecho un verdadero asquito, al parecer por falta de un lugar idóneo donde depositar los desperdicios.

Parece como si esta foto —que nos ha traído nuestro colaborador gráfico— «Ribas» fuera como un símbolo de la «categoría» del turismo que nos visita esta temporada. Nunca fueron tantos, al parecer, pero tampoco tan pobretones. Días pasados publicábamos en estas mismas páginas un amplio reportaje sobre lo que es en Mallorca el «turismo-1.965», que causó —como ahora se dice— un verdadero «impacto». Sin intención ninguna derrotista o negativa, por supuesto, sino con la visión enteramente objetiva de quien procura partir de la realidad, como única forma positiva y útil de enfocar los problemas.

A este respecto, nos complace seguidamente reproducir un breve artículo que sobre este mismo tema ha publicado nuestro colega madrileño «El Alcázar» en una de sus últimas ediciones y que dice lo siguiente, bajo el título de:

TURISMO: DE LA EUFORIA A LA PREOCUPACION

Nunca se pensó que el turismo fuese la base de sustentación de la economía nacional. El ingreso de divisas que facilitaba fue, indudablemente, un remedio para disipar angustias en momentos difíciles. Pero de ahí a creer que todos los planes y previsiones iban a tener la apoyatura turística, hay una gran distancia. Tanto mayor cuanto que —como recordaba días atrás don Pío Cabanillas en las Cortes— nuestro turismo fue siempre un turismo modesto. Mucho ruido y pocas nueces. Muchas personas y escasos dólares.

Pero ahora el turismo comienza a producir preocupación en lugar de euforia. «Actualidad Económica», que con tanta objetividad trata siempre estos problemas trascendentes, decía, en su último número: «Francamente malos en relación al ejercicio anterior van resultando los meses turísticos transcurridos. En todas las localidades veraniegas y en la capital, la hostelería se queja del notable descenso experimentado, pues el núcleo fundamental, constituído por el turismo francés —que predomina claramente sobre el resto— ha estado completamente ausente. Para colmo de males, las expediciones de visitantes ingleses van retrasadas, y, al

(Continúa en la página 19)

EL DR. S. MIR BENNASAR

Calle SAN MIGUEL, 192, pral., 1.ª

Comunica a sus clientes que estará ausente del 13 al 27 de Julio, para asuntos de estudios en París.

Muchas de las manifestaciones del arte popular mallorquín, corren el peligro de desaparecer

Asegura la señora VON SEHT Directora de una galería de arte en Ibiza

La señora Jutta Von Seht, de nacionalidad alemana, y directora de la galería de arte popular Can Negre, de Ibiza, es una verdadera enamorada del arte popular balearico, y tras haber recorrido tanto Ibiza como Formentera, buscando los lugares de origen de muchas de las piezas de este arte, ha hecho lo mismo en Mallorca.

Ella considera —al igual que otros entendidos, entre ellos el señor don Miguel Reynés, de la Cámara de Comercio— que existe el peligro de que muchas de las manifestaciones del arte popular mallorquín, corran el peligro de de desaparecer. Pues, cada vez son menos las personas que se dedican a practicarlo.

—En Felanitx —dice el señor Reynés— hay solo una persona que trabaja haciendo las jarras caladas, es don Andrés Caja que hasta hace poco era herbero, y que ahora ha abandonado la barbería, para dedicarse por completo a su arte.

Pero el peligro estriba, en que este maestro de las jarras calas, que fueron exhibidas durante la Feria de Muestras no cuenta con ningún seguidor, y teme el propio autor de dichas jarras, que no haya quien aprenda su arte y esos valiosos elementos del arte popular mallorquín, desaparezcan totalmente.

La señora Von Seht, enumera la cantidad de elementos que cada vez se fabrican en menos escala, y que por tanto, empiezan a ser desconocidos por la mayoría y a correr el riesgo de desaparecer.

—Las ollas y las cacerolas de barro cocido, así como la jarra grande para agua— se hallan nuestros entrevistados las cucharas de madera, que se hacen todavía en Buger; cerámica de formas puras, las alfombras de esparto de Sóller; y lo que es una lástima la cesta y el sombrero de palmito.

Ante este peligro, la señora Von Seht, ha empezado a realizar contínuas visitas a Mallorca, sus entrevistas con personas que podrían ayudar para evitar que el arte popular mallorquín no languidezca. Ha comenzado a trazar un verdadero mapa de la isla, desde el punto de vista del arte popular, y desde su Galería en Can Negre, trabaja infatigablemente, por tonificar el amor a estas manifestaciones que ella piensa sería una verdadera desgracia que fuera a desaparecer.

—En México se han preocupado, desde hace muchos años, por fomentar el arte popular; así como en muchos otros países hispanoamericanos, como Perú, Colombia Ecuador, Cuba, es lo mismo que yo creo debe hacerse aquí. No solo en Mallorca, sino en las tres islas— opina Jutta Von Seth.

Tras conversar con una persona, a la vez que enterada de nuestro arte popular, enamorada de él, y dispuesta a trabajar por su protección, se siente la necesidad de luchar porque otras actividades, tal vez mejor remuneradas, no absorban a quienes pueden continuar con la tradición artística, que como esas jarras caladas de Felanitx o esos sombreros de palmito, se fabrican cada año en menor escala, y son, por lo tanto, cada vez, menos las personas que los conocen. El peligro de su extinción es un verdadero llamado de alerta.

LA SEÑORA VON SEHT, ACOMPAÑADA DE D. MIGUEL REYNES

LIMITACION DE VELOCIDAD... EN MILLAS (MARINAS)

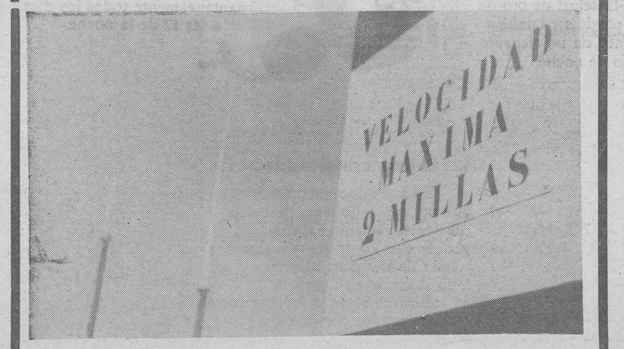

El letrero —un tanto inusitado, ciertamente— ocupa una esquina junto al pequeño faro que está a la entrada del Puerto de Andraitx y lo besan todos los vientos de la Rosa. La bella estampa se completa con unos mástiles al cielo azul, insinuando sueños de singladuras, del ir y el volver por las rutas marinas, entre estelas blancas de espuma. El Puerto de Andraitx ha decidido limitar la velocidad de las embarcaciones a dos millas, y parece ser que la medida (acertada medida) ha sido acogida con particular satisfacción de todos cuantos tienen la suerte de poseer una barca (grande o pequeña) amarrada en sus muelles. Que no todo tienen que ser linaciones de velocidad para los veleros que andan sobre ruedas. De seguir así, por otro lado, quizás llegue un día en que las barcas tengan también "problemas de aparcamiento", que en algunos lugares ya casi lo tienen. De llegar este día, habrá que inventar para las embarcaciones algo que no sea la "zona azul"... pues, no hace falta decirlo, todo el mar es una inmensa "zona azul". En fin, la foto, bella foto, es ¿hace falta decirlo? de nuestro estimado "Ribas".

PEQUEÑOS REPORTAJES a cargo de Antonio Pizá y Pablito

Un interesantísimo estudio monográfico sobre «La Lonja Mallorquina de Sagrera», acaba de publicarse

ES UN DOCUMENTADO TRABAJO DEL ACADEMICO DE BELLAS ARTES DON ANTONIO JIMENEZ VIDAL

Acaba de publicarse un estudio monográfico de nuestra Lonja del que es autor el académico de Bellas Artes y vocal de la Comisión Provincial de Monumentos don Antonio Jiménez Vidal.

La obra, titulada «La Lonja Mallorquina de Sagrera» es verdaderamente un documentadísimo trabajo de casi un centenar de páginas divididas en 16 capítulos, donde su autor historia la fundación y promoción de la Lonja, el desarrollo y vicisitudes de su construcción y utilización, describiendo con amenidad y detalle las distintas partes, tanto interiores como exteriores del edificio.

Las 246 notas de pie de página revelan que este estudio ha sido realizado sobre una amplia documentación que Jiménez Vidal ha utilizado adecuadamente, demostrando sus amplios conocimientos no sólo del tema específico de la antigua «Llonge de la Mercaderia» sino de las vicisitudes históricas a lo largo de los doscientos setenta años que duró, de hecho, su construcción.

El tema, por otra parte, tiene por base la comunicación que don Antonio Jiménez Vidal presentó al IV Congreso de Historia de la Corona de Aragón, en 1955 y es un nuevo testimonio de los amplios conocimientos de su autor de la Palma monumental.

Prologa la obra don Juan Pons y Marqués, Correspondiente de la Real Academia de Bellas Letras de Barcelona y presidente de la Sociedad Arqueológica Luliana, quien entre otras cosas dice del señor Jiménez:

«No habrá habido tampoco, por otra parte, en Mallorca, en los buenos tiempos de su plena actividad, exposición o conmemoración religiosa en que no le tocase parte activa, y sin duda no la menos pesada y deslucida. De su obra personal como artista, habla la multitud de pergaminos iluminados esparcidos por ahí; los dibujos ilustrativos de libros y revistas, los croquis y obras sin firma ni retribución; cuya paternidad sólo su autor conoce. Y no puede dejar de aludirse además a su trabajo profesional de delineante, al servicio de arquitectos particulares, del Ayuntamiento y después de la Diputación Provincial...». «En estos largos años de fecunda y diaria labor había de alcanzar el conocimiento que tiene de la historia interna del proceso constructivo de muchas obras ciudadanas, y de la destrucción y desaparición de otras, dignas de mejor suerte y cuya irreparable inexistencia lamentamos...». «De estos tales y de otros muchos sinsabores que limitan como punzantes setos vivos nuestra tranquilidad en la vida, le habrá consolado su inveterada afición a la historia comparada del arte, aprendida en los libros y experimentada en sus viajes por España y el extranjero —Grecia, Italia, Francia, Flandes—, y aplicada sobre todo en la contemplación y consideración incansable de las obras del pasado insular».

Don Antonio Jiménez Vidal, miembro activo de la Sociedad Arqueológica Luliana, gran conocedor del arte y de nuestros monumentos históricos ha hecho una caudal aportación al conocimiento de uno de los monumentos mallorquines más notables y antiguos: La Lonja de Mar.

FACSIMIL A ESCALA REDUCIDA DE LA PORTADA DEL LIBRO (PUES SE TRATA DE UN VERDADERO LIBRO, DE CASI UN CENTENAR DE PAGINAS) DEL QUE SE DA NOTICIA EN LAS PRESENTES COLUMNAS.

M.C.D. 2022

VUELTA CICLISTA A FRANCIA

VAN SPRINGEL ARREBATA EL LIDERATO A SAN MIGUEL, COLOCADO A 12 SEGUNDOS

HOBAN (Inglaterra) GANO LA ETAPA DE AYER

Cordon, 18. (Alfil). — El inglés Barry Hoban ganó hoy la décimonona etapa del «Tour» de Francia, Grenoble-Cordon, después de una escapada «en solitario» que inició hacia la mitad del recorrido. Hoban, que ocupaba el puesto cuarenta y uno en la clasificación general, a cuarenta minutos y cincuenta y dos segundos del primero, no amenazaba a nadie y ha podido realizar impunemente su proeza, que le proporciona la romántica consolación de ser, al menos por un día, el héroe de la carrera, y recibir los premios y las aclamaciones reservadas al que gana la etapa.

Los sesenta y cinco supervivientes iniciaron la etapa bajo la lluvia que contribuyó a enfriar su entusiasmo durante los primeros kilómetros. Luego mejoró el tiempo pero sin que por ello se animaran los hombres y hasta el descenso de Chamoux-Sur Gelon no se registró un intento de escapada por un grupo de ocho corredores, en el que figuraba, como de costumbre, un español, Echevarría.

El pelotón se les unió pronto impulsado por el belga Van Den Berghe y el francés Pingeon, y se acometió en grupo la escalada de la cuesta de la Tour-Blanche, de tercera categoría (80 kilómetros de carrera), en cuya cima el italiano Bitossi venció por media máquina a Aurelio González, Julio Jiménez quedaba a diez segundos y el pelotón, con el «jersey amarillo» San Miguel, a medio minuto.

Poco después del descenso es cuando Hoban inicia su escapada y aumenta progresivamente su avance, que es de cuatro minutos quince segundos en el avituallamiento de Ugine. Uno de los candidatos al triunfo, el belga Bracke, pierde contacto por pinchazo, pero auxiliado por Monteyne vuelve a unirse al pelotón.

Julio Jiménez intenta por tres veces escapar en la subida a Hery y al fin lo consigue llevando a su rueda al italiano Schiavon y al holandés Den Hartog.

En el kilómetro 120 este terceto está a ocho minutos quince segundos del fugitivo y precede por un minuto treinta y cinco segundos al pelotón. Hoban corona, por supuesto, el primero el puerto de Aravis, mientras vuelve a caer la lluvia. Sus tres perseguidores reducen algo la diferencia, el holandés gana al español para el segundo puesto en la cumbre delante del italiano.

Hoban gana en este puerto el trofeo en memoria de Henri Desgrange, el «inventor» del «Tour».

En el pelotón, que ha perdido varias unidades, se puede apreciar el intento del francés Pingeon de distanciar al líder español San Miguel, pero éste responde siempre. Al término del descenso al Gran Bernard, se inicia la subida al puerto de la Colombier. Bracke y Pingeon vuelven a atacar, pero Gandarias no les deja escapar y San Miguel puede unírseles una vez más. En la cumbre del puerto Hoban lleva una ventaja de seis minutos 15 segundos a Den Hartog, que precede por diez segundos a Jiménez que adelanta por otro tanto a Schiavon. A cuatro minutos pasa González, que se ha destacado del pelotón, que se parte en dos en el rápido descenso, San Miguel figura en el segundo grupo con pérdida de preciosos segundos para la clasificación general. Los tres perseguidores de Hoban son absorbidos por el primer pelotón que ahora forman quince hombres.

Jiménez recibe la orden de esperar al segundo pelotón para ayudar a San Miguel a defender su liderato, el abulense realiza un trabajo magnífico con este propósito, secundado por Gandarias y Gómez del Moral.

La carrera termina en la subida al puerto del Cordon que, no hace falta decirlo, Hoban corona el primero. Esta fase final resulta emocionante por el tremendo esfuerzo del grupo de españoles. San Miguel se destaca de él en su afán por unirse al primer pelotón en el que se encuentran sus mayores enemigos. Uno de ellos, el belga Van Springel, demarra en un repecho, Gandarias va a su alcance, pero San Miguel, aunque lucha denodadamente, no puede evitar que el belga le gane los treinta segundos con que le aventajaba en la clasificación general y le arrebate el jersey amarillo con sólo doce segundos de ventaja. Bitossi es segundo en la llegada, delante de Van Springel, Pingeon, Janssen, Gandarias y Aimar. Todos ellos, en un «pañuelo» de menos de minuto y medio, pueden optar al triunfo final, que se dirimirá en las tres etapas que quedan por cubrir.

Clasificación oficial de la 19 etapa de la Vuelta Ciclista a Francia, disputada hoy entre Grenoble y Sallanches - Cordon, con 200 kilómetros de recorrido:

CLASIFICACION DE LA ETAPA

1.	Hoban	7-06-23
2.	Bitossi	7-10-25
3.	Van Springel	7-10-30
4.	Pingeon	7-10-34
5.	Janssen	»
6.	Gandarias	7-10-47
7.	Aimar	»
8.	Colombo	7-11-10
9.	Wolfshohl	»
10.	San Miguel	7-11-12
12.	Gómez del Moral	7-11-17
18.	González	7-11-45
27.	Jiménez	7-12-41
34.	Echevarría	7-13-55
39	Elorza	7-15-30
50.	López Carril	7-22-16

Ha abandonado el alemán Glemser.

Promedio de la etapa: 28-144 k.h.

CLASIFICACION GENERAL

1.	Van Springel	114-29-06
2.	San Miguel a	12"
3.	Janssen, a	16"
4.	Bitossi, a	9"
5.	Gandarias, a	1'15"
6.	Aimar, a	1'38"
7.	Bracke, a	1'56"
8.	Wolfshohl ,a	2'12"
9.	Pingeon, a	2'28"
10.	Gómez del Moral, a	3'38"
21.	González, a	15'53"
25.	López Carril a	21'03"
28.	Jiménez, a	29'47"
29.	Echevarría a	33'10"
37.	Elorza, a	43'28"

PREMIO DE LA MONTAÑA

CLASIFICACION DE LA ETAPA

COTA DELA TOUR BLANCHE

1.	Bitossi	5 puntos
2.	González	4 »
3.	Jiménez	3 »
4.	Schiavon	2 »
5.	Dolman	1 »

COL DES ARAVIS

1.	Hoban	10 puntos
2.	Den Hartog	8 »
3.	Jiménez	6 »
4.	Schiavon	4 »
5.	Bitossi	3 »
6.	González	2 »
7.	Gandarias	1 »

COL DE LA COLOMBIERE

1.	Hoban	10 puntos
2.	Den Hartog	8 »
3.	Jiménez	6 »
4.	Schiavon	4 »
5.	González	3 »

COL DE CORDON

1.	Hoban	10 puntos
2.	Bitossi	8 »
3.	Van Springel	6 »
4.	Pingeon	4 »
5.	Janssen	3 »
6.	Gandarias	2 »

CLASIFICACION GENERAL

PREMIO DE LA MONTAÑA

1.	González	88 puntos
2.	Bitossi	82 »
3.	Jiménez	72 »
4.	Pingeon	56 »
7.	San Miguel	30 »

CLASIFICACION POR EQUIPOS

EN LA ETAPA

1.	Italia	21-33-09
2.	España	21-33-16
3.	Bélgica A	21-33-31

CLASIFICACION GENERAL

POR EQUIPOS

1.	España	345-53-52
2.	Italia	345-59-27
3.	Bélgica B	346-02-24

II TROFEO MANUEL ALONSO

Pilar Barril, nueve veces campeona de España

Desde el año 1952 en que ganó su primer título individual de campeona de España, Pilar Barril ha estado siempre en la primera línea del tenis nacional. Ahora, cuando ya no es una jovencita, sigue participando con la misma afición de siempre en torneos y campeonatos y continúa figurando en los primeros lugares de la clasificación oficial española. Es la jugadora que más veces ha ganado el campeonato individual de España: nueve veces, y está por encima de María Josefa de Riba (7 veces), Josefa de Chávarri (6 veces) y Bella Duttón de Pons (5 veces). También en dobles ostenta el record con ocho victorias consecutivas (de 1951 a 1958) de pareja con Alicia Guri y dos triunfos más, en 1960 con Carmen Hernández Coronado y en 1963 con Charo Sendra. Este impresionante palmarés no tiene equiparación en España con el de ninguna otra jugadora, ni siquiera jugador. Durante todo este tiempo, Pilar Barril ha salido con mucha frecuencia al extranjero y ha participado en los más importantes torneos internacionales.

Pili Barril es una simpática catalana y ahora juega en el Barcino desde hace cinco años. Anteriormente lo hacía en el Turó, club que sigue frecuentando y que ella considera como su propia casa. Es allí precisamente donde la entrevistamos.

—Después del éxito, en todos los sentidos, del I Trofeo Manuel Alonso, organizado por la Delegación Nacional de Juventudes y la Federación Española de Tenis y patrocinado por los Concesionarios de Coca-Cola, ¿qué sugerencias se le ocurren?

—El Trofeo Manuel Alonso —nos dice— ha demostrado que hay mucha afición entre los chicos hacia el tenis. Pero ha representado algo más: ha sido un estímulo. En Barcelona la afición al tenis es muy grande. He visto muchas veces, en pleno invierno, las pistas del Barcino iluminadas y los chicos jugando en ellas, a las ocho de la noche.

—El Barcino se ha hecho popular por su ayuda a los tenistas que empiezan. Es un club auténtico de tenis, donde todo se hace para bien del tenis. Sobre ésto tiene mucho que decir Pilar Barril, que lleva cinco años jugando en ese club.

—El Barcino es con el Barcelona el club que más afición fomenta. Se preocupa mucho de los jóvenes, hasta el punto de que en invierno contrata a jugadores de categoría internacional como son los sudamericanos Álvarez, Aguirre y Molina, para entrenar a los chicos. Tiene un entrenador fijo, Moure, y un director, Tapiolas, que es un verdadero entusiasta. El apoyo del club a los jóvenes es también moral.

—¿En general, cuál es la tónica a seguir con los jóvenes?

—Desde luego, facilitarles jugar, no sólo entre ellos, sino también campeonatos. En este sentido el Trofeo Manuel Alonso ha sido importantísimo. Después, enseñarles. En todos los clubs debería haber un buen profesor dedicado exclusivamente a los jóvenes, para que el llegar a ser un buen tenista no constituya un privilegio. Es imprescindible formar buenos equipos, crear escuela. Antes, el que subía y llegaba a ser un buen jugador era porque tenía mucha afición. Es mi caso y el de otros cuantos tenistas buenos de ahora. Pero no había un estímulo importante y puramente tenístico.

—¿Cómo encuenta en este aspecto el tenis nacional?

—Solamente desde hace diez años se está haciendo algo, un poco, de lo mucho que debería hacerse. Y, desde luego, este poco se hace en Barcelona, cuando debería hacerse en toda España. En Barcelona hay una escuela de tenis, aunque limitada, y bastantes torneos locales o regionales para juveniles. Los jugadores ya consagrados nos preocupamos también de ayudar. En el Turó, por ejemplo, jugaba muchas veces con los chicos y esto les servía de entrenamiento. Lo haré también en el Barcino. A esto estamos obligados los que hemos llegado a ser alguien en tenis. Todo jugador con experiencia tiene algo que enseñar, y somos bastantes los que podemos hacerlo.

Pilar Barril ha ganado, durante su carrera deportiva, importantes torneos internacionales, entre los que destacamos los de Oslo, Suiza y el Coide de Gogó. Llegó a una semifinal en los Internacionales de Francia, en Roland Garros, y en España ha vencido en los más importantes concursos. Entre sus victorias individuales resaltan las obtenidas sobre las campeonas respectivas de Francia, Alemania e Italia, Lacourtie, Buding y Lazzarino, y sobre la segunda jugadora de Austria, Jean Lehan.

En la actualidad, forma en el equipo del Barcino, junto a las excelentes jugadoras, María José Aubet, Nati Santacana, Alicia Guri y Cocó Muntañola.

—¿Qué le parecen los jóvenes tenistas de ahora? —preguntamos a Pilar Barril.

—Continuando lo que antes le estaba diciendo, se ven ahora más jugadores que pueden llegar a ser figuras. Se les ayuda más y ellos saben corresponder. Se ha visto, por ejemplo, con el Trofeo Manuel Alonso, el entusiasmo de los chicos por competir en una prueba nacional. Hay un ambiente propicio. De la escuela de la Federación están también saliendo buenos jugadores y, en general, hay más promesas que antes. Pero, repito, la mayoría son de Barcelona y esto no me parece bien. Creo también que el espíritu catalán se presta más a la constancia que hay que tener para jugar todos los días. Es también cierto que, por ejemplo, el clima de Barcelona, es más benigno para la práctica del tenis; aquí se puede jugar durante todo el año, mientras que en Madrid el invierno es más duro. Desgraciadamente carecemos en España de pistas cubiertas y esto sería una solución para poder practicar ininterrumpidamente.

D. JUAN FIOL FIOL, PRESIDENTE DEL RENACIDO C. D. CONSELL

Hace unos días en el tema fútbol les informábamos de la efectiva labor que están realizando, bajo máximo secreto, la joven directiva del C. D. Consell, hasta hay desconocida por Vds. Hoy quiere presentarles esta esperanzadora directiva que fue presentada a la Federación Balear de Fútbol, para regir los destinos de renacido C. D. Consell, y que ha sido:

Presidente, don Juan Fiol Fiol; Vicepresidente, don Ramón Company Campins; Vicepresidente, don Juan Garcías Guasp; Tesorero, don Antonio Campins Bibiloni; Contador, don Miguel Company Juliá; Secretario, don Bartolomé Isern Pol; Vicesecretario, don Sebastián Vidal Campins; Asesor Religioso, Rvdo. don Pedro Rosselló Far; Vocales, don Jisé Salom Nicolau, don Jaime Fiol Borras, don Gabriel Bibiloni, don Miguel Pizá Garcías, don Mateo Deyá Moyá y don Antonio Barceló Salom.

El domicilio social del Club está instalado e nel Bar Ca'n Ros, calle Carretera de Palma núm. 8. El campo de fútbol, aunque resulte difícil creerlo, es el viejo y estimado Campo «Ca'n Noy», de momento. La voz de la montaña anuncia que habrá campo nuevo para muy pronto. ¿Quién sabe? Quizás dentro de un año, dos, o tal vez menos. Ojalá sea así.

El uniforme para el equipo, se decidió con esmero cuidado. Se propuso el más antiguo que se recuerde. Después de investigarlo con cautela, resultó ser el simpáazul, con pantalón negro y medias tico color arlequinado blanco y azul y blancas; y para el uniforme de reserva se eligió el blanco y rojo a rayas verticales, con medias de igual color y pantalón negro.

Esta joven directiva, está formada por jóvenes de Consell, trabajadores todos, que en sus ratos libres se dedican a fomentar el deporte. Se distribuyen los asuntos a resolver, entre todos y todo sale a la perfección. Estos asuntos pueden catalogarse en Administrativos y Deportivos.

Hoy vamos a tratar tres puntos importantes; afición, el campo y los fichajes.

Hablamos con el Presidente, don Juan Fiol Fiol, gran amigo nuestro. Le preguntamos:

—¿Qué ha movido a realizar esta obra en pro del deporte?

—El principal motor que nos ha impulsado a toda la Directiva a emprender esta empresa, ha sido la afición que anhela ver fútbol propio.

—¿Habéis encontrado dificultades?

—Dificultades nunca faltan, pero no nos preocupan. Conseguiremos a toda costa que el deporte del fútbol tenga vida aquí en Consell. Hay que decir también, que encontramos facilidades.

—¿Cómo está la afición?

—La afición ayuda y espera ansiosamente poder acudir al campo de fútbol para aplaudir las cualidades de nuestros jugadores.

—«Quieres decirle algo a esta afición?

—Solamente «Contamos contigo».

* * *

Para el asunto campo, hablamos con el Vicepresidente don Ramón Company Campins.

—¿Cómo se encuentra el campo actualmente?

—Está en muy malas condiciones. Largo tiempo sin cuidarse lo ha dejado muy viejo. Pero ya tenemos solución: necesita restaurarse por completo, desde la entrada hasta la salida.

—¿Qué reformas se harán?

—Es de suma necesidad, arreglar el terreno de juego, construir asientos para los espectadores, arreglo de porterías, arreglo de vestuarios. Mañana comenzaremos los trabajos.

DON JUAN FIOL

Para el asunto fichajes, hablamos con el Secretario don Bartolomé Isern Pol.

—¿Cómo se encuentra el capítulo de fichajes?

—Hasta el momento tenemos fichados ya, los siguientes jugadores: Campins, procedente del Binisalem. Coll, Fiol, Isern y Company, procedentes del Puente de E. D., Sampol, procedente del Alaró Colom. Y a punto de últimar tenemos a Morro y Amengual, también procedentes del Alaró. Además tenemos otros jugadores en trámites que aún no puedo adelantar.

—¿Quién ocupará el cargo de entrenador?

—Contamos con los Servicios de don Julián Ferragut.

Una directiva que se preocupa y trabaja. Merece el mayor apoyo.

BARSA

España renueva su título

DE CAMPEON EUROPEO JUNIOR DE HOCKEY

Vigo, 18. — España se ha proclamado Campeón de Europa «junior» de hockey sobre patines por quinta vez. Victoria justa la conseguida pues a través de todo el torneo demostró su superioridad sobre los restantes equipos.

El partido contra Portugal, que finalizó con empate a un tanto, ha sido el más duro y competido de todo el campeonato, la primera parte terminó con empate a cero marcándose los goles en la segunda mitad, primero por Portugal y después por España.

PLAZA DE TOROS DE PALMA

SABADO 20 JULIO — 11 NOCHE
Actuación del famoso espectáculo cómico taurino musical

CARRUSEL 1968

Con la famosa cuadrilla cómica
GRAN RICARDO - TINTAN - EL ZORRO
Nueva actuación con las famosísimas bandas
EL EMBRUJO y CARRUSEL
Con sus grandes conciertos internacionales
El super espectáculo de la gracia
3 bravas reses 3
Parte seria a cargo del valiente novillero
Joselito Valverde
Luz.. Alegría Buen humor...
GRAN FIN DE FIESTA
Servicio especial de autobuses para todas las líneas
Localidades desde 25 pesetas — Entrada especial 10 pesetas

Domingo 21 de Julio
5'45 tarde
GRANDIOSA
CORRIDA DE TOROS
6 BRAVOS TOROS DE DON JOSE BENITEZ CUBERO 6

César GIRON
José FUENTES
«PALOMO LINARES»

VENTA DE LOCALIDADES: Plaza Weyler, Telf. 217938. — Bar Rosales. — Viajes Universal, Calvo Sotelo (Terreno). — Bar Cojuelo (frente Plaza de toros).

BOMBAS
LAGO
SUMERGIBLES
CASA JOSE BUADES, S. A.
Plaza Rosario, 3
Teléfono 217707 (3 líneas)
PALMA DE MALLORCA

M.C.D. 2022

HIPICAS

Doble triunfo de las cuadras de D. Juan Marroig -con Ouragán y Prince du Figuier- y de D. Juan Oliver -con Marisol e Imagen

Lin Hanover, Perkins y Jirel, otros vencedores

EL TRIO SE PAGO A 23.587 PESETAS

Mañana habrá carreras

Animada la reunión hípica del 18 de Julio que, como el pasado año, estuvo patrocinada por la Obra Sindical de Educación y Descanso ofreciendo trofeos para los vencedores de cada carrera

Pruebas bastante espectaculares, menos sorpresas de las esperadas aunque puede considerarse de las sonadas el que el «trío» se pagara a 23.587 ptas. y marcas más que aceptables. En las dos primeras carreras los clasificados batieron en bloque las suyas, hubo diez más allá de la barrera de 1'30" y otras que la rozaron.

Dos cuadras obtuvieron doble triunfo: la de don Juan Marroig al ganar Ouragan y Prince du Figuier y la de don Juan Oliver al seguir su racha de triunfos la prometedora Marisol e Imagen G.

SIGUE LA RACHA DE «MARISOL»

Miss Vesta ganó el primer round pero muy pronto Marisol pasó al ataque y con suma facilidad se colocó en cabeza llevando pegada tras sí a Lámina Kid en una carrera «in crescendo» pero sin poder con la yegua de don Juan Oliver que lleva una racha ininterrumpida de triunfos. Con el grupo de cabeza pelearon además de los nombrados Lin Sol y Miss Kid. Esta última con los demás clasificados mejorando en cada actuación.

1. Marisol, 38" 2140 m.
2. Lámina Kid, 38"-5 2120 m.
3. Miss Kid, 38"-8 2140 m.
4. Miss Vesta, 40"-9 2100 m.

Quince participantes. — Quiniela a 98 ptas.

«LIN HANOVER», BATE SU RECORD

Juan Salmerón consiguió de Lin Hanover su mejor carrera. A los mil metros había alcanzado a Fedora e Inter que se mantenían en vanguardia y, ya en cabeza, fueron inútiles los contraataques de la primera —que también conseguía su más rápido recorrido— y de Liqui Khan que igualmente desarrollaba su mejor carrera. Gacela d'Or se acercó a sus rivales y Jorbán fue distanciado prematuramente.

1. Lin Hanover, 33" 2150 m.
2. Fedora, 34"-9 2120 m
3. Liqui Khan 32"-4 2180 m.

Once participantes. — Quiniela a 357 ptas.

PUDIERON LOS DE ZAGA

Bolivar cedió pronto ante Jamina d'Or N.L. y ésta ante Fil d'Or y el grupo de zaga en el que destacaba Perkins desde el principio y un Kasimodo que tras su larga convalecencia se nacía notar. Momentos de Bella Luz y Gordon Catrinebjerg. Perkins dominó bien la situación en el momento oportuno.

1. Perkins 27"-7 2220 m.
2. Fil d'Or 31"-1 2140 m.
3. Kasimodo, 27"-9 2220 m.

Diez participantes. — Quiniela a 195 ptas.

«IMAGEN» EN GRAN FORMA

Jan Oliver obtuvo otra clara victoria con Imagen que, tras mantenerse una vuelta completa a la altura de Junior Fox, resolvió la situación a su favor. Gran oportunidad perdida de Iloto y extraordinaria reacción de Irán que de los últimos lugares —se había desmontado al principio— disputó la victoria a Imagen. Carrera muy combativa de Inquieto que pudo con Junior Fox sobre a raya decisiva. Entendido y Gacela se hicieron notar.

1. Imagen, 29" 2120 m.
2. Irán, 30" 2100 m.
3. Inquieto, 29"-9 2120 m.

Nueve participantes — Quiniela a 114 ptas.

HA LLEGADO EL MOMENTO DE «OURAGAN»

Quibus III reaccionó de su floja salida y atacó a Raboliot Z que marcaba la pauta. Quibus III consiguió destacarse de sus rivales mientras cedía Raboliot Z pero atacaron duramente en el momento oportuno Ouragan y Romantic III pero mientras este último sufría una decisiva desmontada dominaba la situación Ouragan que con éste su segundo triunfo, consecutivo parece haber iniciado su recuperación.

1. Ouragan 26"-6 2120 m.
2. Quibus III, 25"-9 2140 m.
3. Romantic III, 25"-6 2160 m.

Ocho participantes. — Quiniela a 221 ptas.

«PRINCE DU FIGUIER» TUVO SU DIA

Más de una vuelta duró la lucha entre Prince du Figuier —por la cuerda— y Gengis Khan por el exterior, venciendo, en esta ocasión, el caballo de don Juan Marroig al de la cuadra Pomar-Cerdá. Muy cerca de ellos Ocean III y Raspail B II que, rehaciéndose de su dificultosa salida, recuperaron parte del terreno perdido ofreciéndonos una emocionante llegada aunque a prudente distancia de Prince du Figuier, siempre desconcertante pero con clase.

1. Prince du Figuier, 25"-2 2100 metros.
2. Souriant Quercy 25"3 2100 m.
3. Raspail B II, 25"-4 2100 m.

Ocho participantes. — Quiniela a 113 ptas.

REVOLUCION SOBRE LA META

Centauro superó a Juanita d'Or cuando ésta se desmontó y sostuvo el insistente ataque de Jirel hasta muy cerca de la meta donde se desmontó y perdió su colocación. También malogró su fuerte remate Gabina mientras lo aprovechaba un Frisán que sólo al final se dejó sentir y una Centella que había pelcado en los lugares peligrosos como el vencedor Jirel.

1. Jirel 33"-5 2140 m.
2. Frisán, 32"-7 2160 m.
3. Centella 34"-5 2120 m.

Diez participantes. — Quiniela a 633 ptas. — Trío a 23.587. — Cuarteto: desierto.

EL SABADO, CARRERAS

Para mañana sábado se anuncia en Son Pardo un nuevo programa de carreras. Figuran en él 77 inscripciones y entre ellas 18 caballos que no corrieron en la reunión de ayer. El programa es de siete pruebas y la distancia de todas ellas de dos mil metros.

CENTAURO

"Kasimodo", de doña Francisca Seguí, se mostró muy recuperado tras su larga convalescencia. Lo condujo Bartolomé Fullana.

Run-Run

Jaime Fullana, del Werner, está consiguiendo buenos resultados en la Vuelta a Avila.

Es uno de los candidatos a la victoria final.

Francisco Juliá se está preparando para el campeonato de España tras moto.

Nosotros confiamos en su victoria.

Hoy se celebrará una «reunión» mallorquinista en la que veremos «caras nuevas».

Esperamos que estas novedades sean beneficiosas para la buena marcha del club.

Juan Morro, excelente ex-jugador mallorquín, es un seguidor del At. Baleares, además de reunir muchas cualidades para desempeñar un cargo de responsabilidad.

¿Por qué no aprovechar la ocasión?

Sorprendimos una «reunión» de tres personajes, rectores del At. Baleares, en un bar palmesano.

Pudimos escuchar, «secretamente», varios asuntos que serán agradables sorpresas para los seguidores blanquiazules.

Ramón Catalá, que ya no practica el fútbol como «antes», es uno de los organizadores del partido homenaje al conserje de un campo de fútbol, el cual se encuentra «desamparado».

Nosotros felicitamos a este amigo y nos sumamos al homenaje.

Un emisario que consigue muchos éxitos, en cuanto a conseguir fichajes de «futuros ases» del fútbol, es Pedro «el barbero».

Les convence con la lógica, y no a base de «navaja» como muchos creen.

En el tiro pichón hay detalles que nos agradan mucho: la cantidad de «cosas» que relucen en presencia de «Johnny», Frau, y el hombre de «sa bambeta». El único que se salvó fue el buenazo de Miguel Perelló, porque estaba... ausente.

En Pollensa están dispuestos a «retar» todos los boxeadores españoles.

No en balde han logrado, desaparecido el ciclismo, conseguir excelentes púgiles.

MOSCARDON

GANE 20.000 ptas.

mensuales siendo REPARADOR de TELEVISORES titulado. Aprenda por correo tan excepcional profesión con famoso "Curso Royal" quedando de su propiedad laboratorio profesional. Pida hoy folleto gratuito IHAR, Tallers, 27. BARCELONA - 1. Autorizado Ministerio.

«A DEDO», Y SIN BOTELLAZOS

Por JOSE MARIA F. GAYTAN

De todos los temas tratados en el Pleno nacional del fútbol español, hay dos que me resultan de interés máximo. Reconozco la importancia del nuevo calendario, de la composición que se ha dado a la Tercera División, del estado de cuentas, de la negativa a la sustitución de dos jugadores, etc. Dicen los asistentes que apenas hubo discusión en las sesiones, pero si hubo dos puntos fundamentales: el sistema para la designación de árbitros y las posibles consecuencias que podrían producirse caso de proseguir las incidencias últimamente registradas.

Para lo primero, se partía de las propuestas del Atlético de Bilbao —similar a la del pasado año, pero evitando la continuidad del mismo juez— y del Comité nacional que es la que al fin se abrió camino. Solo un representante de Primera División, el Presidente del Atlético de Madrid, se mostró partidario del sorteo, y en la votación quedó aislada su opinión. Ya se sabe: habrá lista federativa, lista de los clubs de carácter meralmente orientador pero de la que podrán eliminarse hasta una quinta parte del total además de los de su propio Colegio que lo serán necesariamente, designación libre por el Colegio Nacional del «que considere más adecuado», e informe posterior de los clubs cuya calificación de «cero» significará pasar al último puesto de la lista presentada en su día y el no volver a «pitarle», «salvo en caso de absoluta necesidad».

Aprobado está, y por lo tanto en vigor, para Primera División y en esencia, con las variantes pertinentes, para Segunda y Tercera. Pero también se aprobó en el Pleno anterior otro sistema que se ha comprobado como catastrófico y que ha conducido, con razón o sin ella, a incidentes lamentables que nos gustaría no volvieran a repetirse. Nuestro parecer y ya lo expusimos hace un año, se orienta también hacia el sorteo, cuyos resultados quizá no agraden a nadie, repitan hasta la saciedad el nombre de los mismos colegiados, pero evitar toda clase de suspicacias por ser simplemente el azar quien decide cada domingo.

Se había aventurado, incluso, que se trataría en el Pleno la prohibición de vender bebidas embotelladas en los campos, no por su dudoso contenido, sino por su rotundo continente. Como es lógico, este queda fuera del temario normal de la reunión. En este sentido, lo dijo todo José Luis Costa, y suscribimos por completo sus palabras: «Somos los responsables de lo que hoy día está sucediendo en los campos de juego, queramos o no queramos aceptarlo, y, en parte, somos los principales actores de lo que está ocurriendo. Creo que a los dirigentes les toca desarrollar una labor desagradable, pero necesaria. El fútbol no puede continuar como viene desarrollándose porque nos exponemos a que personas ajenas al deporte —las autoridades— tengan que tomar una decisión que a todos nos había de pesar.

Así, elección arbitral «a dedo» y partidos «sin botellazos», son los puntos más sobresalientes tratados en este Pleno. Como dijo en cierta ocasión histórica el Infante D. Antonio, antes de alejarse de Madrid, a la Junta de Gobierno, «Que Dios nos la depare buena». — (PYRESA)

TEJIDOS SALAS HOY

GRANDIOSA LIQUIDACION DE VERANO

Fíjese solamente en estos precios para darse una pequeña idea de nuestra oferta

CORTES VESTIDO ESTAMPADOS	desde	75 Ptas.
CORTES FALDA	desde	56 Ptas.
VESTIDO SEDA-TERGAL	desde	250 Ptas.

¡PEDIR MAS ES ABSURDO!

y sin embargo, si nos visita HOY MISMO, encontrará miles de artículos de calidad a precios de verdadera oportunidad

ESPAÑA CUENTA CON VD.!

...PERO VD. CUENTE CON

TEJIDOS

¡SALAS!

AGUAS DE Lanjarón

Fonte Forte CARBONICA — Salud NATURAL

A SU DISPOSICION EN...

Comercial TAYLU

C. SALARD, 49 - TELF. 227931 ~ PALMA

Distribuidor Zona Sóller:

MUÑOZ y BALLESTER — C. Pastor, 41

M.C.D. 2022

CICLISMO

Mascaró sufrió un accidente pero ya se encuentra restablecido

Se prepara para el Campeonato de España de Montaña

Espera el triunfo de los españoles en el Tour de Francia

Como otros aficionados al ciclismo tuvimos noticia de que Gabriel Mascaró había sufrido una grave caída. De resultas de dicho accidente las heridas provocaron una alarmante sospecha, porque se había dañado la rodilla izquierda, por segunda vez. Nos pusimos en contacto con amigos y familiares de Mascaró para que nos certificaran la veracidad de la noticia.

En Villafranca nos dijeron varios amigos del ciclista, ante la imposibilidad de comunicarnos con sus familiares, de que se corría el rumor del accidente de Gabriel. En Palma varios aficionados habían escuchado iguales noticias. Bartolomé Bauzá, el excorredor, y gran amigo del de Villafranca, había recibido una carta en la que le relataba la caída.

Pusimos conferencia a Bilbao y nos informaron que Mascaró se había desplazado a Burgos para disputar una carrera. Se nos informó de las posibilidades de comunicarnos con el mallorquín en Burgos, y no aguardamos el paso del tiempo. Cuando aguardábamos la conferencia resultó que Gabriel Mascaró nos llamaba desde Burgos para informarnos de su estado actual.

Después de los saludos de rigor, nos dijo:

—Es verdad que sufrí un accidente. En un principio me alarmó profundamente. Se produjo cuando hacía el precalentamiento, para disputar el segundo sector de una carrera. Caí sobre la pierna que había tenido lesionada largo tiempo. Sufrí contusiones y erosiones. La rodilla se inflamó rápidamente y no podía valerme de la pierna. Me tuvieron que llevar a mi residencia. Después del tratamiento médico, con gran alegría, pudimos comprobar de que la caída no había provocado los resultados alarmantes que en un principio temíamos.

—¿Ya te encuentras definitivamente bien?

—A pesar de que siento algunos dolores en la rodilla, insignificantes, se me ha asegurado que dentro de unos días me hallaré totalmente bien. Desde luego, estos dolores no son persistentes.

—¿Cuándo vendrás a Palma?

—No puedo asegurar la fecha, pero espero que en agosto podré desplazarme a mi querida tierra y estar unos días con mis familiares y amigos.

—¿Cuándo serán tus próximas carreras?

—Estoy participando en todas las pruebas posibles. Me encuentro francamente bien, tanto en el llano como en la montaña. Mi ilusión se centra en el próximo campeonato nacional de montaña. Después, es muy posible forme parte del equipo en la Vuelta a Cataluña.

Nosotros hemos venido siguiendo, desde que vimos correr por primera vez a este ciclista en Villafranca, toda su actividad deportiva. Cuando fue intervenido por el doctor Planas, felizmente, y tener noticias de que todo cuanto había venido sufriendo desaparecía, como todos nos alegramos. Los resultados satisfactorios se iniciaron en la Vuelta a Mallorca. Se superaron en distintas pruebas disputadas en la península. Hoy, después de atravesar ciertas vicisitudes en esta segunda lesión, deseamos que este mallorquín, en quien tenemos puestas nuestras esperanzas, pueda desarrollar toda su capacidad deportiva.

—¿Qué nos cuentas de los españoles en la Vuelta a Francia?

—Muchos creen que esta vuelta francesa no es interesante, porque no corren ciertos ciclistas de renombre mundial. La realidad es que se corre mucho y se logran excelentes tiempos. Existen muchos ciclistas jóvenes que están llamados a ser verdaderas figuras mundiales del ciclismo. El equipo español es fantástico. Lo demuestra todo cuanto vienen haciendo, bajo las órdenes de Dalmacio Langarica, que indudablemente es el más experto en ciclismo. Sus tácticas son extraordinariamente ejecutadas y se saca provecho en el momento oportuno, sin que se desperdicien fuerzas inútilmente. Yo creo que este año los españoles lograrán lo que hasta ahora ha sido imposible para nuestros representantes. Yo lo deseo, y Dios quiera se realice, en bien del ciclismo español.

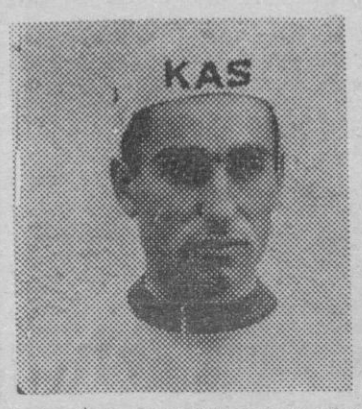

Poco más nos dijo Gabriel Mascaró, ya que debía acudir a cumplir con su compromiso de disputar una carrera. Antes de despedirnos nos rogó saludáramos en su nombre a su familia, amigos y aficionados mallorquines del ciclismo.

Hemos cumplido.

JAIME ALOY

MALLORCA TENIS CLUB

II Torneo Internacional de Verano

Los resultados de los partidos jugados ayer, son los siguientes:

Sra. Hindie, vence a la Srta. Monti Sánchez por 6-3 y 6-1

U. Oquendo, vence a A. Anral, por 6-0 y 6-0.

L. Alberich, vence a A. Peña, por 6-3 1-6 y 6-3

Srta. G. Wiedeman, vence a la Sra. Claire Conway, por 6-0 y 6-2

J. de Mendoza vence a J. Barret por 6-1 y 6-1.

T. González vence a B. Burrel, por 6-0 y 12-10.

D. Lloyd vence a Tel Russell, por 6-3 y 7-5

S. Michalsky vence a Srta. C. Muntañola por W. O.

Sra. D. Estrades vence a Srta. Fátima Dicenta por 6-4 y 9-7

E. Molina, vence a J. Guerrero, por 6-2 y 6-4.

J. N. Domínguez - T. González, vencen a A. Forcades J. Albertí, por 6-1 y 6-1

L. Bruguera vence a G. Albertí, por 6-1 y 6-1

Ted Russell - Tim Russell vencen a J. Serrano U. Oquendo por 6-1 y 6-3.

J. De Mendoza-S. Warboys vencen a M. Mora - F. Gómez, por 6-0 y 6-0.

ORDEN DE JUEGO

PARA HOY

A las 4'30:

Pista N.º 1:

J. Oroquieta contra J. Verger (Consolación).
Arbitro A. Lacy

Pista N.º 2:

F. Gómez, contra J. I. González (Consolación)
Arbitro A. Marroig

Pista N.º 3:

A. Forcades, contra G. Gazdash (Consolación).
Arbitro J. Roca Beltrán

Pista N.º 6:

B. Cursach, contra J. N. Domínguez. (Consolación).
Arbitro A. Lacy

A las 5'30:

Pista N.º 1:

Srta. Gundel Wiedeman, contra Sra. Hindie
Arbitro L. Pizá

Pista N.º 2:

E. Molina, contra S. Ibáñez
Arbitro S. Arnal

Pista N.º 3:

A. Muñoz, contra S. Szakacs
Arbitro A. Lacy

Pista N.º 6:

L. Bruguera, contra J. De Mendoza.
Arbitro A. Marroig

A las 6'30:

Pista N.º 1:

J. Garner, contra A. Mufragg (Consolación).
Arbitro J. Verger

Pista N.º 2:

Srta Dully Estrades, contra Srta. S. Michalsky.
Arbitro L. Pizá

Pista N.º 3:

Tim Russell, contra S. Warboys.
Arbitro A. Lacy

Pista N.º 6:

D. Lloyd, contra T. González.
Arbitro G. Roses

A las 7'30:

Pista N.º 1:

A. Muñoz - G. Gazdash, contra J. Guerrero - L. Bruguera.
Arbitro A. Marroig

Pista N.º 2:

A. Peña - L. Alberich contra E. Cursach - E. Molina.
Arbitro J. Verger

Pista N.º 3:

S. Michalsky - T. González, contra Sra. Hindie - J. Gardner.
Arbitro A. Lacy

A las 8'30:

Pista N.º 6:

Srta. Dully Estrades - J. N. Domínguez, contra Srta. Monti Sánchez - A. Peña.
Arbitro G. Roses.

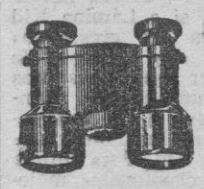

GEMELOS

óptica alemana 4 aumentos Largo alcance Para montaña, campo, playa y deportes 150 pesetas reembolso, sin mas gastos. Facultad devolución caso no agradar Pídalos por carta a TELEOPTICA MODERNA. Apartado de Correos 8.075 MADRID.

TENIS DE MESA

PUNTO FINAL A LA VIII LIGA

EL «BARCINO», ASPIRANTE A PRIMERA

EL «GLOBER» DESCIENDE

LOS MALLORQUINES SATISFECHOS

Hoy nos toca anunciar la clausura de la VII Liga Nacional de equipos de club de segunda división que en marzo se inició y que con satisfacción para los mallorquines ha puesto final para 1968 o punto y aparte para la futura temporada.

En su desarrollo comprobamos la clase que los equipos del Grupo I de segunda división poseen, que con su experiencia hace que sean conjuntos sólidos y difíciles. Esta destreza, lograda tras numerosos desplazamientos y «machts» contra equipos plenamente formados, contrastaba con nuestra Juventud Oratoriana, que ha cumplido su segunda temporada de permanencia en categoría nacional liguera y su campo no es tan extenso como otros.

Los diez encuentros jugados y sobre todo los de Palma, han sido centro de un interés particular y han sido cuantiosos los seguidores que han presenciado los esfuerzos para el triunfo; ahora, terminada la competición, podemos decir que el objetivo ha sido cumplido: mantenerse en la categoría.

Sin discusión, el líder tiene este galardón merecidamente; sus componentes patentizaron una superioridad eficaz y en momentos vistosa como los «dumpings» que en Palma practicaron oportunamente. Es descollante su golaveraje, sólo un «set» en contra que le arrebató el Ademar.

El Grober de Gerona será quien deje la segunda división. El Barcino se ha clasificado segundo tras la liguilla de los campeones de los tres grupos, y el primer lugar es para el Silka (segundo grupo), que automáticamente asciende; el Barcino deberá enfrentarse al séptimo clasificado de primera división para la promoción. El campeón del tercer grupo ha sido el Intercolegial.

Clasificación final (grupo primero»:

	J.	G.	P.	F.	C.	Ps.
C. T. Barcino	10	10	0	49	1	30
Reus Deportivo	10	7	3	31	19	24
C. Ademar	10	7	3	27	23	24
T. Oratoriana	10	2	8	15	35	14
C. Do. So	10	2	8	15	35	14
C. Grober	10	2	8	13	37	14

En fin, un desfile variado de equipos que ha dado lugar a la pujanza del ping-pong y a la vez a una noble diversión.

A la unánime felicitación mallorquina unimos de modo entusiasta la nuestra.

GABRIEL MATAS

TENIS

por PASCUAL MAROTO

DIRECTOR DEL «SON VIDA RACQUET CLUB»

CAPITULO II

LA PREPARACION DE LOS GOLPES

Un buen jugador sabe que si puede llegar a la pelota siempre hará algo con ella. El jugador mediocre a menudo llega a la pelota y luego la falla o la entrega perdiendo el tanto a continuación. La razón de estos errores es una preparación deficiente del golpe. Un buen jugador empieza a echar la raqueta atrás al empezar a correr, no cuando llega a la pelota. A mayor velocidad de la pelota, más pronto se debe empezar la preparación. Al observar la acción de un jugador de categoría, nos da la impresión de que su juego es extremadafente difícil, esto es debido a su gran anticipación en los golpes. En cambio, el jugador inferior siempre juega apresurado porque empieza demasiado tarde la preparación.

Si examinásemos los movimientos de un buen jugador al ejecutar los golpes de fondo, podríamos observar que para el revés lleva su raqueta atrás inclina su hombro derecho hacia delante (hacia su propia línea de saque), cuando corre. Hace lo propio con el golpe de derecha, echa la raqueta atrás e inclina su hombro izquierdo hacia el pasillo al correr. Entonces la preparación está terminada, y la espalda y brazo están preparados para ir hacia delante en el punto en que el jugador alcanzará la pelota. En este punto, la raqueta debe ir ya hacia la pelota, a fin de golpearla lo más enfrente posible. Un ejemplo de la importancia de la preparación de los golpes es el del jugador atleta que se inicia en el juego, que llega bien a la pelota pero que hace demasiados errores con ella. Esto es debido a que no la alcanza con la debida preparación del golpe. Tanto con jugadores de pelota rápida como con otros de pelota lenta, siempre es aconsejable empezar la preparación «enseguida». Vale más tener que esperar que la pelota llegue, estando bien preparados, que apresurarse en el último momento, cual induce siempre a errores.

Pascual Maroto

Distribuidor exclusivo en Baleares de:

CORDAJES VICTOR

DAVIS Rackets

¡con un año de garantía!

FIESTAS DE SANTA MARIA (desde el 18 al 21 de Julio)

«SONRISA»

SI VIENEN A VERNOS, DISFRUTARAN DE UN MAGNIFICO MARCO DE BELLEZA EN UN VERDE Y FLORIDO JARDIN PUDIENDO SABOREAR NUESTRAS ESPECIALIDADES:

- CONEJO A LA MALLORQUINA...
- CONEJO A LA PARRILLA
- COMIDAS TIPICAS ALEMANAS
- FRESAS CON NATA (COSECHA PROPIA).

«JUAN», EL SIMPATICO COCINERO MALLORQUIN, PODRA SATISFACER SUS EXIGENCIAS CULINARIAS.

Para reservar su mesa, llame al Teléf. 45 de SANTA MARIA

ALMACENES FUSTER

SAN MIGUEL, 11

TEJIDOS ALTA COSTURA

JULIO HOY VIERNES

GRAN LIQUIDACION FIN TEMPORADA

TROZOS

SEDAS NATURALES, ESTAMPADOS, ALGODONES, PIQUES

Los mejores tejidos de nuestras telas exclusivas en cantidades perfectamente útiles para

Pantalones, Vestidos, Faldas, etc.

¡ACUDA PRONTO!

LOCAL CLIMATIZADO

M.C.D. 2022

NOTICIAS BREVES

EL PRIMER CLUB SIMCA DE ESPAÑA

Nada existe todavía oficialmente, pero nos consta que aquí, en Palma, muy cerca de nuestra redacción, tendremos, si se llevan a buen término unas gestiones, el primer «Club Simca» español. Ayer por la noche estuvimos hablando con un buen amigo nuestro, aficionado desde hace muchos años al deporte en general y especialmente al del motor. El nos visitó para decirnos eso de que piensa crear en Palma el Club que sería el primero del país. Nos decía que tenía una serie de grandes proyectos, a cual más ambicioso, para organizar en Mallorca muchas e interesantes pruebas deportivas, de las que en verdad nos hacen falta. A nuestro amigo del que por ahora no diremos el nombre— no le guía otra intención que esa de promocionar el deporte automovilístico. Ojalá pronto podamos confirmar la creación del «Club Simca».

LOS «MINI», EXPECTACION

Desde que se anunció por la fabrica española la inminente salida al mercado nacional de los «Mini», podemos decir que ésta ha sido la noticia automovilística de los últimos meses, la más esperada.

Si los «Mini», hace ya una serie de años han triunfado plenamente en todo el continente, normalísimo resulta que ahora que ya es una realidad en España, hayan causado auténtica expectación. Oficialmente se entregarán las primeras unidades en el próximo mes de agosto. Al principio, como es natural ,en pequeñas cantidades; más tarde las cadenas de montaje lo harán a pleno rendimiento.

IMPORTACION DE CAMIONES

Recientemente se ha hecho pública una nota en la que se dice que van a ser importados de Austria un importante número de camiones de la marca Saurer. Es un acuerdo dentro del régimen bilateral que regula el comercio entre Austria y España.

FUSION

Hemos leído que están en marcha los planes para la constitución de una nueva sociedad anónima. En la sociedad se fusionarán IDASA, que como se sabe es la representante general de «Mercedes» en nuestro país, y ENMASA, los fabricantes de los vehículos y motores «Mercedes» españoles. En la nueva sociedad participará también la Daimler Benz germana.

DODGE DIESEL

De muy importante ha sido calificada la fabricación por Barreiros del Dodge en la versión Diesel. De ello ya hablamos hace tiempo. Ahora se anuncia que el coche en cuestión está totalmente a punto para su lanzamiento al mercado después de haber sido sometido a un profundo examen. Aunque de una manera oficial se ignore la fecha de su salida se dice que esta no tendrá lugar hasta el mes de septiembre.

MASCARO PASARIUS, PREMIADO

Aunque de ello ya se habló en nuestra edición del miércoles, hoy desde esta página dedicada al motor, no podemos silenciar el premio que, merecidamente se le ha concedido a nuestro queridísimo amigo y compañero Pepe Mascaró Pasarius. El premio, un accésit, fue convocado por el Grupo Sindical de Autoescuelas, y el pasado día 16 fue fallado en Madrid. Como se recordará, Pepe Mascaró publicó en nuestro diario una serie de interesantísimos artículos en los que, con su gracia característica, nos llevaba al mundo de los exámenes para la obtención del carnet de conducir. Enhorabuena, Pepe.

AUMENTO DE PRODUCCION

Una de las firmas fabricantes de vehículos a motor que más aumentó su producción en el pasado año fue sin lugar a dudas Metalúrgica Santa Ana. El porcentaje de aumento ha sido casi de un 50 por 100. Santa Ana fabrica, como es sabido, los «jeeps» Land Rover y las furgonetas Commer.

EL AUTENTICO UTILITARIO EUROPEO Y AUTOMATICO CIEN POR CIEN

EL NUEVO DAF 55, CON SIETE LITROS Y MEDIO DE CONSUMO, ALCANZA LOS 133 KILOMETROS-H.

El último modelo de la firma holandesa Daf. el 55 Como los anteriores, este es totalmente automático, y alcanza una velocidad máxima de 133 kilómetros a la hora. Es el automóvil ideal para circular por las grandes ciudades.

Creemos recordar que otras veces hemos hablado de algunas de las versiones del automóvil holandés Daf, el primer coche auténticamente utilitario y automático cien por cien. Este, un coche aparentemente «pobre» ha alcanzado en los últimos años un éxito de venta inusitado. Es el vehículo ideal para circular por las ciudades, pues a su poquísimo consumo, a su automatización, a su facilidad de maniobra, se le une una velocidad considerable: Más de ciento treinta kilómetros a la hora.

Recientemente, después del exito del Daf 33; del Daf 44, ahora se ha lanzado el Daf 55, de los que ya hemos visto en Palma (con matrícula extranjera, claro está), algunos.

Las características del Daf 55 las podemos resumir así: Motor. Potencia Fiscal: 6 CV. Cilindrada: 1.100 cm3. Cuatro cilindros en línea. cuatro tiempos. Transmisión. Ruedas traseras motrices. Embrague centrífugo. Frenos: De disco en las ruedas delanteras y de tambor en las traseras, con circuito independiente. Freno de mano mecánico sobre las ruedas traseras. La dirección es de cremayera.

CUALIDADES Y DEFECTOS

Como el Daf-55 es casi desconocido hasta hoy en nuestro país, una vez más nos tenemos que guiar por la prensa especializada europea del motor. Todas las revistas que hemos consultado han coincidido, en el capítulo de cualidades y defectos, en los siguientes puntos:

Cualidades: Perfomances muy mejoradas con respecto a los anteriores modelos. Automatismo total. Buena marcha en carretera, en desplazamientos largos. Buena visibilidad. Nivel sonoro poco elevado. Buena habitabilidad.

Defectos: Frenada insuficiente. Consumo ligeramente elevado. Suspensión dura. Unicamente tiene dos puertas, con lo que se hace algo incómodo. Cristales traseros fijos. Precio elevado. Carrocería mal terminada.

La velocidad máxima alcanzada por el Daf-55 es de 133 kilómetros a la hora. Consumo: siete litros y medio a los cien kilómetros. Su precio en Francia es de 8.850 francos nuevos.

NUEVA SEMAFORIZACION: LA DEL PUENTE DE LA RIERA

RUMOR: LA CALLE SAN MIGUEL, CERRADA AL TRAFICO RODADO

Pese a que a unos cuantos conductores les desagrade el que nuestra capital (como ocurre en todo el mundo) de un tiempo a esta parte se esté semaforizando considerablemente, se sigue con la «Operación semáforo». Con ello, pese a lo dicho antes del malestar de ciertos conductores, se está consiguiendo algo realmente importante en Palma: un tráfico más rápido y, sobre todo, más fluido.

Ahora nos han dicho que se aprobará la instalación de varios semáforos más, concretamente en el Puente de la Riera. Estos, según nos han dicho, estarán sincronizados con los de la plazoleta de Ramón Llull, en las que afluyen tres de las vías de más circulación de nuestra ciudad: Vía Roma, Avenida de Portugal y Avenida de Alemania. De verdad que se hacían necesarios los semáforos que ahora se instalarán, por lo que desde esta página, nosotros, en nombre de todos, felicitamos a nuestro Ayuntamiento.

Un rumor: La circulación rodada por la calle de San Miguel desaparecerá. De esto que ahora hablamos hace mucho tiempo que lo venimos escuchando, pero parece ser que esta vez va en serio.

De ser fundado el rumor, la circulación por la calle antes mencionada quedaría prohibida para los vehículos particulares y tan sólo podrían circular los vehículos de servicio público. Esta medida ya ha sido adoptada en las principales capitales de nuestro continente, y los éxitos han sido sonados, por lo que si el rumor se hiciera realidad, podríamos presumir de estar a la altura de las principales capitales.

Por el momento, la cosa queda en eso: En un rumor.

HARA SU PRESENTACION OFICIAL EN EL PROXIMO SALON DE PARIS

EL RENAULT 6, UN 5 CV CON MOTOR GORDINI

Una de las primeras fotografías del último modelo lanzado por la Regie Renault: el R-6, modelo basado en el ya superado R-4, y que va equipado con un brioso motor Gordini

De un tiempo a esta parte, y debido principalmente al aumento del nivel de vida en los países europeos, los fabricantes de nuestro continente se han dedicado a buscar, a crear, toda una teoría de pequeños automóviles. El motivo es bien sencillo: pocas familias quedan que no tengan ya más de un automóvil. Uno familiar, y otro pequeño, para circular por nuestras cada día más imposibles ciudades. En Francia, sin ir más lejos, algunos fabricantes, (Simca. Citroen, Renault), han presentado batalla a los americanos que construyen en Europa (For y otras más). Un ejemplo palpable lo tenemos con el modelo que hoy traemos a esta página: el Renault 6, un 5 CV que va equipado con un potente y brioso motor Gordini, mejorado, naturalmente.

Pese a que ya circulen algunos vehículos en Francia, su presentación oficial no tendrá lugar hasta el mes de octubre en que se celebra en París el Salón Internacional del Automóvil y que es cuando los fabricantes franceses aprovechan para presentar al público del país las últimas novedades.

El R-6 es, básicamente, un R-4 mejorado, actualizado y superado. La mecánica es la misma. Es un modelo de tracción delantera, y clasificado como un semi-utilitario. Entre la serie de mejoras, es importante la de la habitabilidad, que en este nuevo modelo será ligeramente superior a la del 4 CV actual. Como decíamos antes, en lo referente a la mecánica, si en los dos modelos es análoga, en el de ahora se le ha colocado un 845 cm3, del Gordini. La potencia del R-6 con respecto al R-4 ha sido también considerablemente aumentada, lo mismo que la velocidad máxima, que en el primer modelo alcanza los 125 kilómetros a la hora.

Como quiera que el R-6 es todavía prácticamente desconocido, no podemos, como es nuestra costumbre, facilitar toda esa serie de características como hacemos con todos los coches nuevos que aparecen en Europa.

Si el R-6 es un derivado del R-4, su silueta es muy parecida a la del hermano mayor de la familia Renault, nos referimos al R-16. Naturalmente al nuevo modelo se le han introducido una serie de reformas y novedades de las que adolece el ya anciano R-4. (Lo de anciano lo decimos pues ya hace más de siete años que circula por esas carreteras de Dios). Entre las novedades de R-6 está la de llevar cuatro velocidades totalmente sincronizadas. Frenos de disco en las ruedas delanteras y frenos de tambor en las traseras. Los neumáticos son más anchos. La suspensión mediante barras de torsión.

El precio del R-6, aunque, repetimos, nada se ha confirmado, se espera que salga por unos siete mil ochocientos francos nuevos, un precio realmente interesante.

BARCA LONA CAUCHUTADA
remos dobles
CASA CODINA
G. Mola, 22 - PALMA

Galerías Avenida, 14
General Mola, 22
PALMA

DISPONIENDO DE LOCAL

con oficina, teléfono, medios de desplazamiento y con experiencia en la representación de calzado y conocedor de rutas y plazas de Cataluña busco representación. Escribir al núm. 9705. Vergara, 11. BARCELONA - 2

INSTALACIONES UHF
SERVICIO PERMANENTE CONFIE EN:
DEMETRIO J. PEÑA
Plaza ARZOBISPO MIRALLES, 27
Teléfonos 21 65 50 - 22 77 89

FRONTON BALEAR
HOY, VIERNES, 19 de julio A LAS 10'— NOCHE
VELADA EXTRAORDINARIA DE PELOTA
Primer partido:
ORBEGOZO - BARRENECHEA
contra
URIBAR - IBARRA II - MUNIOZGUREN
Partido estelar:
COLL - BARRUTI
contra
EREÑO - AZCOITIA

CUIDA ESTA PAGINA:
JAIME JIMENEZ

Restaurante
Jai - Alai
COCINA VASCA — MARISCOS
Calle FRANCISCO SUAU, 58
(Carretera de Valldemosa)

VD. NECESITA Vasos
CONICO AGUA 3.25 · CONICO VINO 2.25 · FUNCIONAL AGUA 3.50 · FUNCIONAL VINO 2.50 · CERVEZA 3.50 · REFRESCO 2.75 · CUBA LIBRE 4. · WISKY CUBANITO 4.50
¡FIJESE QUE PRECIOS! MAS BARATO... ¡IMPOSIBLE!
EN ESPECIAL OFERTA PARA TODOS LOS HOGARES DE ESPAÑA
ESTABLECIMIENTOS Alvarez ofrece 10.000.000 de vasos cristal fino
JAIME III, 106

M.C.D. 2022

LOS ESTRENOS

«GRAND PRIX»

BORN

Nacionalidad: norteamericana.— Producción: Douglas y Lewis para M. G. M. (1966); Guión: Robert Alan Arthur y William Hanley; Director: Jhon Frankenhemer; Fotografía (Panavisión 70 m.m. Metrocolor): William Hanley ;Música: Maurice Jarre; Intérpretes: James Garner ,Eva Marie Saint Ives Montand, Toshiro Mifume, Brian Beddford, Jessica Walter, Antonio Sabató, Francoise Hardy, Adolfo Celi, Claude Dauphin, Enzo Fiermonte, Genevieve Page, Jack Watson, Donald O'Brien y los ases del volante Fangio, Bruce McLaren, Bob Bondurant, Phil Hill y Graham Hill.

Duración: 164 minutos.

De Mónaco a Monza, pasando por Clermont Ferrand y los «Grand Prix» de Bélgica, Holanda e Inglatera, asistimos a los más famosos acontecimientos automovilistas puntuables para el campeonato mundial. Para que todo no sea un frío, aunque perfecto documental, nos acercamos a varios corredores; el americano que busca su gran oportunidad y la encuentra con una marca japonesa, el joven siciliano depreocupado, el veterano que inicia el declive y el inglés que desea emular a su hermano y se sobrepone a su desgracia. Junto a ellos las mujeres que pasan por su vida.

Este film tiene dos partes: a puramente documental en la que se captan las más importantes carreras y la anecdótica que sirve de ilación a las distintas carreras y, a la vez quiere ser, igualmente, un documento del género de vida que llevan muchos ases del volante. A elegir nos quedamos con la primera, que es realmente excepcional ya que se han utilizado todos los medios modernos para dar un realismo hasta ahora desconocido a las carreras. Con esta parte se puede decir que el film supera a la realidad ya que desde todos los ángulos imaginables —los más interesantes los planos que captan las cámaras colocadas sobre los bólidos— tenemos un perfecto conocimiento de los más importantes circuitos automovilistas europeos. Mucho fejor que los que asisten a las carreras.

Ya conocíamos bastante bien el de Montecarlo pero no tanto el de Bélgica, Holanda, Inglaterra y especialmente el de Monza captados en toda su extensión desde los puntos que unidos por el montaje nos dan un conocimiento total. En este sentido «Grand Prix» es una obra modélica, el todo sobre las carreras de bólidos fórmula uno y la manera como se realizan.

Son muchos los metros de película que se habrán gastado y concienzuda la labor de coordinación de montaje y, desde luego, desconocidas hasta ahora el número de cámaras utilizadas. Si se deseaba sumergirnos en el mundo de las carreras, Frankenheimer lo ha conseguido plenamente llegando a confundir quienes deben ser los ases auténticos del volante y quienes los fingidos.

La parte documental o anecdótica cumple su misión pero nada más. Es un buen complemento en el que no faltan los momentos melodramáticos y patéticos. No obstante en ella Frankenheimer no profundiza, nos ofrece las vidas de unos hombres y mujeres de pasada quizá porque para ser corredor —como dice uno de los protagonistas— se debe carecer de imaginación. En esta parte nos parecen logrados los planos del automovilista accidentado que se sobrepone a sus sufrimientos y el encuentro de las dos mujeres antes de la carrera de Monza.

Encajados todos los papeles y discutibles algunos de los planos a pantalla partida en esta película que cumple una de las misiones del cine: mostrar al espectador de cualquier parte del mundo lo que nunca podrá ver de forma tan detallada.

Con «Gran Prix» inauguró Sala Born sus nuevos equipos de 70 m.m. y su nueva pantalla en una embocadura más ancha de su escenario.

«MAS ALLA DE LAS MONTAÑAS»

AUGUSTA

Nacionalidad: hispano - norteamericana. — Producción: Pro Artis Ibérica y David Fecher —1967— Guión y dirección: Alexaider Ramati: — Fotografía: (Eeastmancolor): Christian Matras. — Música: Cristóbal Halfter. Montaje: Peter Waterley. — Decorados: Antonio Cortés. — Intérpretes: Maximilian Schell, Raf Vallone, Irene Papas, Fernando Rey, Theodore Bikel, María Pershy, George Voskowech, Antonio Vico, Maruchi Fresno Carmen Carbonell y Alberto de Mendoza. — Duración: 100 minutos.

Dos hermanos polacos, fugitivos de un campo de concentración de Siberia, llegan a un pueblo de sur de la Unión Soviética lindante con Affganistán. Buscan la forma de pasar la frontera y para ello buscan el apoyo de un contrabandista. Las peripecias son muy variadas hasta que se organiza la huída a través de las montañas.

Es éste un film curioso. Su realizador Alexander Ramati es, además, el autor de la novela donde se apoya el guión y, tal, como está narrado, es evidente que tiene carácter autobiográfico. Rodada en España se advierte en el film un gran esfuerzo de ambientación que sólo puede dirigir uno que ha conocido esos países de la vasta geografía de la Unión Soviética, donde se reúnen pueblos de diversas razas de claros rasgos orientales y de una civilización más musulmana que cristiana. Posiblemente en la ambientación habrá muchos errores porque ha tenido que ser reconstruído pero este esfuerzo para captar lo más fielmente posible el ambiente se nota y, en ocasiones, incluso se peca por carta de más, ante la superabundancia de trajes diversos, vasquines, letreros, banderas rojas, etc. No obstante resulten bastante convincentes los decorados y el retrato de los tipos, incluso los que interpretan actores españoles.

También se nota un deseo de objetividad y sinceridad. Las cosas ocurren poco más o menos como debieron ocurrir y los personajes tienen sus mometos de debilidad y de nobleza, resultan bastante humanos, al menos se nota el esfuerzo para que lo sean.

No es que «Más allá de las montañas» sea una película extraordinaria, hasta es posible que no se hayan cumplido todos los propósitos que la movieron, tiene sus equivocaciones y sus baches, pero ha sido hecha con mucho cariño. Esto se advierte.

Muy encajados todos los intérpretes.

PRINCIPAL CAPITOL

«ATRACO AL HAMPA»

Nacionalidad: hispano - italo-francesa.— Producción: D. C. A. (Madrid), Criterion (Roma), France F (París —1967— Guión. Jean Bruce y Luis Marquina.— D-rector: Maurice Cloche.— Fotografía (Eastmancolor - Thechniscope): Henri Raichi.— Música: George Gavarentz.— Decorados: M. Donarino y Juan Cortés.— Montaje: Antonio Ramírez.— Efectos especiales: Manuel Baquero.— Intérpretes: Kerwin Mathews, Silvia Sorrente, Fernando Rey, Jean Yanne, Alvaro de Luna, Folco Lulli, José Martín, Alain Sauri y Franco Fabrizzi.

Duración: 90 minutos.

El Vizconde de la Roche vive «la dolce vita» pero no desdeña enfrentarse con su enemigo Demoigne que se vale de guapas muchachas para atraer a sus víctimas y poder robar con cierta impunidad cajas fuertes a pueba de... casi todo. El Vizconde es de los que creen que los delincuentes no tienen porque existir y por eso, y a espaldas de la policía, enfrenta y destruye las dos bandas rivales que habían provocado su intervención en el caso.

Maurice Cloche, que empezó con películas de cierta envergadura temática o artística, ha derivado decididamente hacia el género de acción tal como se entiende hoy en día. Aquí un superhombre no tiene el aspecto de tal pero puede con los «gorilas» que si lo parecen tiene un éxito extraordinario con las mujeres, es aristócrata y como D. Juan Tenorio tiene una especie de escudero que le hace propaganda ante las mujeres de los centros turísticos y aparece en el momento más oportuno.

Clásica coproducción, saltamos de Marbella a París y de aquí a Sicilia para otra vez volver al punto de partida en una trama muy complicada, muy ingenua, a veces brillante y en la que no faltan aparatos desintegradores, minúsculos transmisores, peleas descomunales, chicas con poca ropa, coches que se incendian, tiroetos y todo lo que, poco más o menos, nos ofrecen estas películas entre las que «Atraco al hampa» es una más, sin méritos relevantes.

Correcta interpretación con actores de distintas nacionalidades y con Fernando Rey incorporando con «propiedad» a un refinado malo.

«PASION DOMINANTE»

ASTORIA

Nacionalidad: Franco - belga. Producción: Compter.

Guión: René Gainville y Georges Sounier de una novela de Michel Lebrun.

Director: René Gainville.

Fotografía (Eastmancolor): G. Brissard.

Decorador: Jacques Mauvard.

Montaje: René Guerin.

Música: Jacques Lacoine.

Intérpretes: Anne Vernon, Gabrielle Tinti, Veronique Vendel, Marcel Josz, Henri Lambert, Marie Angie Anes, Armando Francioli.

Duración: 83 minutos

En las ruínas de la isla de Delos, la mitología patria de Apolo, un joven es perseguido y apresado por la policía. El se declara inocente del crimen de que se le acusa pero, al mismo tiempo, acuden a su mente las recientes imágenes que le declararán culpable según su conciencia. Un viaje a las islas griegas con su mujer, rica, más vieja que él y que le ayudó a abrirse paso en la pintura y el casual encuentro con su antigua novia, darán un repentino vuelco a su existencia.

* * *

Lo importante de una película no es que su historia sea lógica sino que se lo parezca al espectador. Todo lo que ocurre en "Pasión dominante" es posible y su director incluso se afana en dar realismo a muchas situaciones, acentuando una serie de detalles vulgares que hagan comprensible la actitud del protagonista pero, aun así, la historia da sensación de algo compuesto. Esto sucede porque el director no ha sabido desprenderse de la carga literaria que lleva el argumento o porque, a pesar de sus esfuerzos y aciertos parciales, sólo a medias consigue que el espectador quede sumergido en el clima de la historia viviéndola desde el protagonista.

Hay cierta intriga que ayuda a seguir con interés el relato y existe la parte documental, el escenario que se pretende sea funcional con el drama que se nos narra, el de las islas griegas que guardan restos de un pasado esplendoroso. Otros exteriores han sido rodados en la bellísima ciudad de Brujas.

CINEFILO

TELEVISORES

DESDE

125 pesetas semanales

FRIGORIFICOS

DESDE

50 pesetas semanales

ENTRADA MINIMA

COCINAS
DORMITORIOS
COMEDORES
TRANSISTORES
TOCADISCOS, etc.

—o—

Mande este cupón a COMERCIAL ALEX calle Sargento Febrer Adrover, n.º 34 (Son Cotoner) o telefonee al núm. 236734 y recibirá la visita de nuestro agente.

D. ... ...

calle ... ...

Teatro Romano del PUEBLO ESPAÑOL

HOY NOCHE a las 10'45

GRANDIOSO ESPECTACULO INTERNACIONAL

«CASINO DE ESTRELLAS»

CON

MARUJA GARRIDO

Y SU ESPECTACULO ESPAÑOL

FERNANDO REGO

Y SU REVISTA DEL «CASINO DE PARIS»

y con la colaboración de

LOS BEATLES DE CADIZ

★

TICKET 100 Pesetas - SERVICIO DE AUTOBUSES

M.C.D. 2022

«COMO ESTA EL SERVICIO»

La más graciosa comedia de Alfonso Paso ¡Cómo está el servicio! ha sido llevada al cine por Mariano Ozores para que todo el mundo pueda disfrutar de un espectáculo estupendo, original, con los ases de la comicidad, Gracita Morales y José Luis López Vázquez.

Si usted forma entre ese público que sabe calibrar el tiempo abriendo la válvula de escape a la sonrisa, valorando cada instante de la vida en la que siempre hay un momento para saborear la felicidad que produce el reir, no lo piense más vea «¡Cómo está el servicio!, lleve a su esposa y compruebe que durante dos horas todas las inquietudes, todos los problemas quedan relegados, olvidados, borrados por una carcajada constante provocada por las mas ocurrentes situaciones de esta graciosísima película.

«¡Cómo está el servicio!, se nizo con el exclusivo propósito de alegrarle la vida. Pues, entonces, no defraude a los productores, que han puesto mucho en este empeño para que usted, y usted y usted, lo pasen bien.

«¡Cómo está el servicio!» se estrenará el próximo lunes en Sala Rívoli.

¡PALOMO LINARES!

CON CESAR GIRON Y JOSE FUENTES

Ha despertado extraordinario interés la gran corrida de toros que pasado mañana se celebrará en el Coliseo Balear, en la que figurarán los valientes matadores César Girón, José Fuentes y Palomo Linares, tres auténticas figuras del toreo moderno, los tres de estilo diferente y muy admirados por el público mallorquín.

Las reses elegidas para este singular acontecimiento taurino pertenecen a la muy acreditada ganadería de don José Benítez Cubero, toros que destacan por su colosal bravura y nobleza, por lo que es considerada esta divisa como la primera de España.

El público mallorquín se las promete muy felices con este grandioso acontecimiento taurino, pues es mucho lo que con tan excelentes toros pueden hacer César Girón, magnífico muletero y fácil rehiletero; José Fuentes, el llamado sucesor del arte de Manolete, y Palomo Linares ,el niño torero que asombra a las multitudes por su toreo alegre a la par que hondo.

No cabe duda que este nuevo cartel de toreros y toros ha gustado a toda la afición taurina de la isla, y lo demuestra la enorme cantidad de encargos de localidades que llegan a las taquillas oficiales de la Empresa.

Nadie duda que el domingo la Plaza de Toros de Palma registrará otra gran entrada, y hasta es muy posible que tenga que utilizarse el codiciado cartel de "No hay billetes".

La corrida dará comienzo a las seis menos cuarto de la tarde.

A 700 METROS DE ALTURA

(Viene de las págs. centrales)

conocer mejor cómo vivía y moría, cómo se alimentaba, trabajaba y luchaba, el hombre primitivo de la zona montañosa mallorquina, especialmente en sus cotas más altas, donde se encuentran numerosos monumentos, cuevas y covachas del mayor interés arqueológico.

Ahora sería prematuro avanzar una información sobre éstos y otros aspectos —el del mundo creencial de este hombre primitivo de la montaña mallorquina, por ejemplo—, puesto que la excavación está en curso, pero mantendremos informados oportunamente a nuestros lectores de sus resultados.

Mientras tanto, resulta grato constatar una vez más el desinterés, la generosidad y la competencia de un grupo de amantes de la ciencia y de la historia, agrupados por un delegado de excavaciones arqueológicas inteligente, preparado y entusiasta, que en las cumbres de la Sierra Mallorquina, bajo un sol implacable de julio, que dobla y sofoca, arrancan a golpe de pico los secretos del «habitat» del hombre primitivo mallorquín.

TURISMO, 1968

(Viene de las págs. centrales)

igual que los vecinos franceses, es en julio cuando están comenzando a dejarse ver por aquí».

Por su parte, «El Europeo», también en su último número, establece tres conclusiones: el turismo actual es menos importante cualitativamente; el avance turístico progresa en menor proporción de la esperada; cada día son más los españoles que salen al extranjero y cada día gastan más divisas. Al desglosar las cifras totales de entradas en España, dice que 110.230 son extranjeros autorizados por veinticuatro horas; 460.428 son extranjeros en tránsito por puertos, y 433.878 son españoles residentes en el extranjero».

Muchas son las circunstancias que influyen en la evolución de este fenómeno turístico: los sucesos de mayo en Francia; la limitación de las cantidades que los franceses pueden invertir en el extranjero en calidad de turistas; y —por ahora— las condiciones climatológicas de un verano, a estas alturas no excesivamente duro. Bien es verdad que, en cambio, la devaluación de la peseta pudo constituir un aliciente para veranear en un país, a primera vista, barato.

CANAS

BRILLANTINA VEGETAL FEMINOR

(MARCA REGISTRADA)

Preparado moderno contra los cabellos blancos, BRILLANTINA VEGETAL, que devuelve la suavidad y brillantez, evita la caspa y hace crecer el cabello. Se aplica con las manos, como si fuese cualquier aceite o brillantina de tocador. Estuche para varios meses de uso, 50 pesetas. En BARCELONA: Vicente Ferrer, Pelayo, Regia. MADRID: Carlos Serrano, H. Alvarez. Gómez. VALENCIA: José Rubio, Almacenes Cuadrado. BILBAO: Barandiarán, S. A. ALICANTE: A. Gómez Padilla. ZARAGOZA: Juan Jiménez, S. L. MURCIA: Sangar. MALAGA: Espejo Hnos., S. A. LUGO: Droguería Central. SEVILLA: J. López Sánchez. PALMA DE MALLORCA: Perfumería Parigi. CORDOBA: Padilla Hnos., S. en C. HUELVA: Gaspar Borrero Blanco. GRANADA: Perfumería Egipcia, y demás perfumerías de España (C.S. 14.670).

NYAKO

PRIMERA FABRICA NACIONAL ANTENAS T.V.

Antenas colectivas. - Ofrece suministro inmediato

ANTENAS UHF - CANAL 48

y accesorios montaje.

Delegación y depósito: SAN LAZARO, 26. - Tel. 21 74 27.

Inminente reapertura

Palacio AVENIDA

REFRIGERADO

DISFRUTE DEL MAS AGRADABLE AMBIENTE

ESTRENO DE UN FILM EXTRAORDINARIO

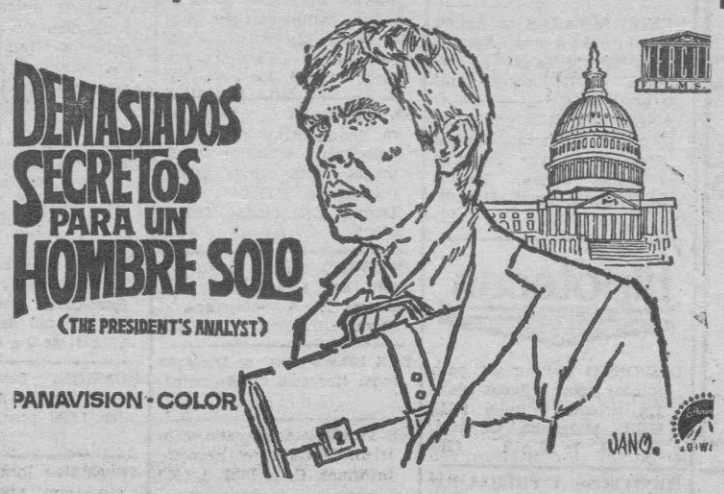

¡UNA SATIRA AMERICANA CARA AL AÑO DOS MIL, QUE, AUNQUE PAREZCA QUE EXAGERA MUCHO SOLO DESFIGURA UN POQUITO!

ROSALES SABADO y DOMINGO

EN PERSONA

Lea «BALEARES»

programas para hoy

SALA DE ARTE Y ENSAYO

JAIME III (Refrigerado). De 3 a 9'45 - Noche 10'30:
«BIOTAXIA», un film de Nunes, con Nuria Espert; y «LA EDAD DE LA PIEDRA», (color). — (Mayores 18 años)

CINES DE ESTRENO

ASTORIA (Refrigerado). — Desde las 3:
«PASION DOMINANTE», Anne Vernon, Gabriele Tinti, Veronique Vendell, (Eastmancolor); y GANGSTERS CONTRA GANGSTERS». (May. 18 años)

AVENIDA:
CERRADO POR REFORMAS.

SALA AUGUSTA. — Desde las 3:
«MAS ALLA DE LAS MONTAÑAS», Maximilian Shell y Raff Vallone, en technicolor; y «LA MUJER SIN PASADO», color, con Deborah Kerr. — (Aut. mayores)

SALA BORN. — (Refrigerado). — Desde las 3:
«GRAND PRIX», en TODD-AO, con James Gardner y Eva Marie Saint. — (May. 18 años)

CAPITOL. — Desde las 3:
ATRACO AL HAMPA, en Technicolor, con Kervin Mathews y Sylvia Lorente y Complementos.

METROPOLITAN. — (Refrigerado). Desde las 3'15:
(TODD-AO)
«FEDRA WEST», Simón Andreu, Norma Benguell, James Philbroock, technicolor. 70 mm.; y «PENSION A LA ITALIANA», Gina Lollobrigida, Jean Paul Belmondo. — (May. 18 años)

PRINCIPAL. — Desde las 3'15:
ATRACO AL HAMPA, en Technicolor, con Kervin Mathews y Sylvia Lorente y Complementos.

RIALTO. — Desde las 3'30:
«LA ROSA ESCARLATA», cinemaScope; y «LA BANDIDA», María Félix, (color).

RIVOLI. — (Refrigerado). — Desde las 3'30:
«FURIA EN MARRAKEX» Stephen Forsyth, Dominique Boschero, Mitsouko, (color-scope); y «LOS 4 SALVAJES», Anthony Steffen, Frank Wolff, Alejandra Nilo, (color-scope). — (Mayores 18 años,

ORIENTAL. — Desde las 3 —:
«LA ROSA ESCARLATA», cinemaScope; y «LA BANDIDA», María Félix, (color).

VICTORIA. — Desde las 3:
«LA ROSA ESCARLATA», cinemaScope; y «LA BANDIDA», María Félix, (color).

DORADO. — Desde las 3'30:
«LA ROSA ESCARLATA», cinemaScope; y «LA BANDIDA», María Félix, (color).

DE REESTRENO

FANTASIO. — Desde las 5
«TRES SOMBREROS PARA LISA», technicolor; y «500 DOLARES VIVO O MUERTO», technicolor. — (Tol. menores)

HISPANIA — Desde las 3'15:
«AMOR EN EL AIRE» (Tecnicolor), con Rocio Durcal y Palito Ortega; y «CHIFLADOS DEL ESPACIO», con Troy Donahue (Aut. todos los públicos).

MODERNO. — Desde las 3'15:
«TRES SOMBREROS PARA LISA», technicolor y «EL HONOR DEL CAPITAN LEX», Gary Cooper. — (Tol. menores)

PROGRESO. — Desde las 6 tarde:
«LA CARGA DE LOS INDIOS SIUX»; y «LOS CONQUISTADORES DEL PACIFICO». — (Tolerado menores)

PROGRAMAS PARA MENORES

FANTASIO — HISPANIA — MODERNO PROGRESO

PELOTA NACIONAL

FRONTON BALEAR:
Todos los días, desde las 4'45, sesión contínua: Partidos, quinielas y trío.

SALAS DE FIESTA

★ **«BACOMO».** — Cada noche baile a partir de las 21'30 hasta las 4'30.
★ **CABALA** (Hotel de la Almudaina). — Todos los días tarde y noche, baile.
★ **CASA VALLES.** — Todos los días baile y atracciones.
★ **CLUB LATINO.** — Todos los días, baile desde las 22 a las 3 horas.
★ **CLUB SALEM.** — Todas las noches baile y atracciones.
★ **EL BARCO, Night Club.** — Tarde y noche baile.
★ **JARTAN'S.** — Diariamente, baile y atracciones
★ **¡SLOOPYS NIGHT CLUB!** — Baile, odas las noches a partir de las 22 horas
★ **TAGOMAGO.** — Todas las noches baile y atracciones.
★ **TITO'S.** — Todas las noches: baile y atracciones.
★ **TROCADERO.** — Tarde y noche: Baile y atracciones.
★ **PATIO ANDALUZ del BAR FELIPE.** — Todas las noches: Fiesta Flamenca
★ **«SAINT TROPEZ».** — Todas las noches, baile, a partir de las 22 horas
★ **CHEZ NOUS (Cala Mayor)** — Cada noche baile desde las 22 hasta las 4.
★ **EL CAIMAN (San Agustín).** — Todas las noches baile.

M.C.D. 2022

«Pequeños Anuncios»

DOMINGOS Y MARTES: A 2'50 ptas. palabra - Mínimo 10 palabras
MIERCOLES A SABADOS: A 2'- ptas. palabra - Mínimo 10 palabras

Se reciben en: **Agencias de Publicidad** y en Danús, 2 y Paseo Mallorca, 29 y por telfs. 221745, 231177 y *235940-1-2 (3 líneas)

BOLSA INMOBILIARIA

Sección exclusiva para agent s de la **Propiedad Inmobiliaria**

VENDO rústica 30 cuarteradas a 18 kms. Palma. Pie de carretera. Totalmente cercada de pared. Compuesta de almendros y pinos. Precio 2.400.00 Pts. Facilidades.

VENDO finca regadío a 12 kms. Palma. Casa, vaquerías, etc Con muy buenas vistas. Precio 1.750.000 Ptas. Facilidades. Se admiten cambios piso.

VENDO PISO EN AVENIDAS 4 dormitorios. Sala comedor Baño. Aseo y cocina. Precio 950.000,- ptas.

Oliver mateu
JAIME III, 135 3.º
Teléfono 222046

PISOS TERRENO Buena construcción, maravillosa vista mar. 2,3 dormitorios, amplio salón comedor, cocina, baño, aseo, terraza, garaje, 2 ascensores Desde 500.000 Ptas. Facilidades 23-T DARSER INMOBILIARIA Calvo Sotelo 98 Tel 231849 (34)

PORTALS NOUS chalet cerca playa 1.200 m2 Buena construcción, 3 dormitorios, sala estar comedor, cocina baño, aseo porche terraza jardín y garaje Interesantísimo precio 202-P DARSER INMOBILIARIA. Calvo Sotelo 98 Tel 231849 (32)

CASA CABANETA 4 dormitorios, muy buen carácter. 1.000 metros terreno Precio: 725.000 Ptas. 128-C DARSER INMOBILIARIA. Calvo Sotelo. 98 Teléfono 231849 (22)

ESTABLIMENTS Solar 4.000 metros, 225.000 Ptas 15-E DARSER INMOBILIARIA. Calvo Sotelo. 98 Teléfono 231849 (15)

DEYA. Compre su chalet rodeado de pinos Embarcadero privado, 4 dormitorios, sala-estar comedor, cocina, baño, aseo terraza Precio: 698.000 Ptas D-3 DARSER INMOBILIARIA. Calvo Sotelo. 98 Teléfono 231849 (28)

RUSTICA, 40 Kms Palma, 2 cuarteradas agua, casita, árboles Precio 245.000 Ptas 206-P DARSER INMOBILIARIA Calvo Sotelo 98. Tel. 231849 (21)

VENDO DESPACHO interior, Jaime III exento. ALEIX, Plaza Rastrillo, 9-2º. (11)

VENDO CHALETS en Cala Mayor, Son Armadans y Rafal. ALEIX, Plaza Rastrillo, 9, 2.º (14)

ALQUILO LOCAL NUEVO: 300 m.², final Blanquerna, 10.000. ALEIX, Plaza Rastrillo, 9, 2.º (13)

ALQUILO APARTAMENTOS Palma Nova, Ca'n Pastilla y Cala Blava. ALEIX, Plaza Rastrillo, 9, 2.º (14)

VENDO FINCA COMPLETA céntrica, propia pensión 1.500.000 facilidades. ALEIX, Plaza Rastrillo, 9, 2º. (13)

FINCAS RIERA JAUME Venta de pisos... solares, chalets, etc Conde Sallent, 47 Telf 224542 (14)

PISOS de dos a cinco dormitorios, venta sin entrada, sólo alquiler RAMIS, Plaza Santa Eulalia, 26, 3.º (17)

APARTAMENTOS en Son Veri, tres dormitorios, baño y aseo, dos terrazas, magnífica panorámica Bahía Palma, llaves mano. Vendo 600.000 Ptas., facilidades. RAMIS; Plaza Santa Eulalia, 26, 3.º (27)

CHALETS, entrega acto, vendo en C'an Pastilla, Maravillas, Son Veri, Son Armadams, Sta. Ponsa, Pto. Andraitx, etc. facilidades. Ramis, Plaza Sta. Eulalia, 26, 3.º (24)

PRECISO de 1.500.000 pesetas para primera hipoteca, máxima garantía. RAMIS. Plaza Sta. Eulalia, 26, 3.º (15)

SE VENDEN
Pisos de 3 y 5 habitaciones.
Un ático de 212 m.²
Sótanos de 420 m.²
Chalet Sometimes; calle Parcelas, 81; La Veleta.
Despachos en el Borne de 55 a 110 m.² Terminado esmerado.
Informes: Calle Poeta Tous y Maroto 40, 2.º 3.ª Preguntar señorita María. -- Teléf 22-36-25

SEA PROPIETARIO DE UN CHALET POR 5.500 PTS. AL MES
OFERTA ESPECIAL JUNIO JULIO
Con 1.000 m2. solar
Ocupable hoy
ENTRADA: 155.000 PTAS. RESTO HIPOTECA
Véalo en
COSTA DE LA CALMA
(Entre Santa Ponsa y Paguera).
Telf 97 (Paguera. — En Palma: Avenida Jaime III 70 pral. — Teléfono: 222417

OPORTUNIDADES EN VENTA
Locales en Paseo Mallorca con facilidades.
Local, sector Coliseo, facilidades
Local, 300 m.2 con 300 sotano a 50 metros Avenidas.
Primera Planta, con piso y despacho, renta 8.500 ptas. mensuales, 1 millón pesetas.
Piso en Santiago Rosiñol, 4 habitaciones.
Solar en Palma Nova, 1.510 m.2 chaflán tres cales, propio apartamentos
AGENCIA ALZINA
Jaime II, 32 — Tel. 214147

Lea «BALEARES»

¡¡OPORTUNIDAD!!

Ofrezca a su familia el placer de la Playa y el Mar alquilando uno de nuestros apartamentos en Santa Ponsa a 50 metros de la Playa.
Nuestros apartamentos están completamente amueblados y equipados.
Precio mínimo por semana 2.000,- pesetas todo incluído.
Llame hoy mismo a
OLIVER MATEU - PAGUERA
Teléfono 225

Solares y Terrenos

PALMAÑOLA. Vendo esquina en Avenida. Teléf 21-42-03, hasta las 10, laborables. (11)

VENDO solar 3.000 metros Playa Palma, límite Arenal, bien situado. Informes: esta Administración: núm. 5116.

VENDO solar de 500 a 1.000 m.², en zona residencial Amanecer. Informes: Calle Capitán Fuster Rusiñol, núm. 63, carretera de Sóller, km. 3. Por las tardes. (26)

VENDO solares entre La Rápita y El Estañol Teléfono 224500 (10)

VENDO parcela 2.000 m.², a 80 ptas.; Estallencs Valls; Arco de la Merced. 7, 1.º (15)

VENDO SOLAR, casco San Agustín, con pinos; 650 m2. a 1.000 pesetas metro. Facilidades. BORRAS, Colegiado. Marqués Fuensanta, 18-1º-C. Teléfono 217840. (23)

VENDO SOLARES en Palma y alrededores. Agencia QUETGLAS; Teléf. 21-26-03. (10)

VENDO SOLARES en Palma Nova, Paguera. Portals Nous, Calamayor Santanyí y otras zonas. Agencia QUETGLAS; Teléf. 21-26-03. (17)

Hipotecas

DISPONGO de capital para colocar sobre fincas rústicas, urbanas y hotel PALMER. Margarita Caimari, 35, 1, 4. De 12 a 2. (20)

HIPOTECAS Y PRESTAMOS con rapidez y economía Beltrán Velázquez, 5 (10)

FINCAS RIERA JAUME Préstamos e hipotecas Conde Sallent, 47 Tel 224542 (11)

Locales

ALQUILO LOCALES, desde 1.500. ALEIX, Plaza Rastrillo, 9, 2.º 22-39-71 (10)

EN PLAZA ESPAÑA. Vendo local 100 metros y gran sótano VALENTI Muntaner 4 (13)

LOCALES diversas zonas y medidas. Vendemos y alquilamos. APARVILLA. Teléf. 210803. (11)

ALQUILO local 260 m2, dos puertas camiones Padre Vives, 85. Tel 250097 (12)

CA'N PASTILLA. Alquilo o vendo tienda en Gran Vía Telf 221332 mañanas (12)

APARCAMIENTOS individuales céntricos en propiedad horizontal. Vendemos. Facilidades. APARVILLA; teléfono 21-03-03. (10)

Fincas

COMPRARIA finca rústica de secano, en Campos, de 8 a 35 cuarteradas Informes: PALMER; Margarita Caimari, 35, 1.º, 4.ª Palma. De 12 a 2. (24)

VENDO hotel en Palma, 64 plazas. Tel 250958 (10)

VENDO CHALETS DISPONIBLES: Recién construido, 3 habitaciones, cocina, gran salón-comedor y chimenea, cuarto baño y cuarto aseo, terraza y jardín. Puerto Alcudia, lado mar, lago y canales. Zona Comercial Carabela. Puerto Alcudia. Tel 260 (35)

ALMACEN, casi 200 metros Gran portal. Zona Coliseo Vendo o alquilo Teléfono 221332 mañanas. (17)

VENDO FINCAS rústicas, desde una cuarterada, en diferentes zonas. Agencia QUETGLAS; Teléf. 21-26-03. (13)

VENTA DE PISOS
a largos plazos en varias zonas de Palma
Entrada desde 50.000 ptas — Informes:
Calle General Ricardo Ortega, 77-B

Traspasos

SE TRASPASA taller reparaciones de automóviles Informes: Calle Blanquerna, n.º 141. (10)

SE TRASPASA pastelería Plaza San Francisco Javier, 18. (La Soledad) (10)

SE TRASPASA colmado en Ca'n Pastilla; buena situación. Llamar: Tel. 26-08-87. (11)

TRASPASO BAR, por no poder atender; instalaciones nuevas; beneficios garantizados; cambiaría por piso o solar. Informes: Calle San Isidro Labrador, número 61, 1.º, 1.ª (24)

SE TRASPASA o cambio para peluquería, pastelería, heladería, situación muy buena. Palma Nova precio interesante. MILK - BAR. Duque Estremeda Palma Nova (20)

TRASPASO tienda Calvo Sotelo, bar Arenal Informes Guasp. Pl. A. Palmesana 2 Palma (13)

POR 100.000 ptas. se traspasa local Herrería 44 (Pollería). (10)

SE TRASPASA colmado, céntrico; apto otro negocio. Informes: Calle Fiol, 2. (11)

SE TRASPASA taller planchistería con herramientas. Teléfono 25-26-21 (10)

TRASPASA MOS entresuelo, para negocio, en calle Sindicato. Tratar: Sindicato, 133, entlo., izqda De 10 a 12. Sr. Francisco. (18)

SE TRASPASA tienda en el mejor sitio de Calamayor Renta baja. Teléf. 23-73-82 De 11 a 13 y de 4 a 7. (23)

SE TRASPASA peluquería caballeros, mucha clientela. Facilidades. Teléf 22-69-70. (10)

SE TRASPASA carnicería con cupo de carne congelada Informes: Calle Mirto, número 4 bajos. Rafal. (14)

COLMADO único, en mejor Ensanche, sin posible competencia. Gran clientela, espléndida vivienda con almacén, alquiler 1.000. Precio razonable. Misión 60-1º tardes.

TRASPASO oficina o tienda 100 m.², barrio San Nicolás. Escribir Apartado Correos 75. Palma. (14)

POR NO PODERLA ATENDER traspaso cafetería Snack Bar, centro El Arenal 230 m2 de local. Tel. 261292, de 3 a 6 tarde. (22)

OCASION. Traspaso local muy céntrico 95 m2, alquiler 1.000 ptas. Tel. 212102. (12)

TRASPASO local para negocio, con vivienda, cerca Travesía Comercial. Informes: Teléfono 23-01-40 Tardes. (12)

PARA
DESPACHO - OFICINAS
TRASPASAMOS ENTRESUELO
MUY CENTRICO
PRECIO RAZONABLE
FACILIDADES TEL. 23 18 85

SE TRASPASA HOTEL
64 plazas. - Zona SON ARMADANS
Informes: Teléf. 23 09 88. - De 14 a 16.

Alquileres

GONFIE
Ofrece sus servicios en Alquileres. — Calle San Miguel 56, 1º, A

SE ALQUILA piso sin amueblar, 2 dormitorios. Informes: PASET Tel. 211346.

ALQUILO pisos 2.500 y 3.500 mensuales y almacén 1.500 Informes: San Joaquín 39, 3º. (14)

SE ALQUILA planta baja, amueblada; jardín, frutales. Teléfono 25-30-32 (10)

ATENCION PROPIETARIOS: Deseamos pisos en alquiler; no importa situación. Ofertas a FINCAS PALMA, Plaza Santa Catalina Thomás, 49. (18)

INTERESAN para alquilar pisos sin muebles CARDELL San Felipe Neri, 44, E. Teléfono 221937 (13)

ALQUILO PISO sin muebles, céntrico, 4 dormitorios, 4.250. Tel 224968 (10)

FINCAS RIERA JAUME. Alquiler de pisos, chalets y locales. Conde Sallent, 47 Teléfono 224542 (14)

FINCAS VALENTI Muntaner 4, dispone de pisos, locales, apartamentos en alquiler (11)

ALQUILO bar temporada con mucho rendimiento informes esta Admón. (10)

EN ORILLA mar alquilo casita amueblada en la Colonia de San Jorge (Salinas) estupendas playas y mucha pesca disponible desde Septiembre a meses sucesivos. Infórmese. Teléf. 223519 horas oficina. (28)

CEDERIA o alquilaría mitad precio, local 240 metros cerca Avenida. Tel. 215480. (12)

SE ALQUILA despacho cerca Plaza Cort, con teléfono. Informes: Brossa, 39. Palma. (10)

SE ALQUILA piso en calle Capitán Castell. Informes: Capitán Castell, 180. Palma. (10)

ALQUILO dos nuevos y únicos pisos de medio lujo, edificio de una sola planta, zona tranquila y residencial, situación en calle Jaime III 17. Rafal. Sres. interesados dirigirse a calle Lisboa, 102 Arenal (32)

GENOVA. Alquilo casa amueblada con terraza, jardín y cochera. Inf Tel 210517. (12)

ALQUILO casa amueblada en Sta. Eugenia, buena vista. Informes: Calvo Sotelo, 10. (12)

ALQUILAMOS toda clase pisos distintas zonas. Fincas Pujadas. Baratillo. 10. Teléfono 216532. (12)

NECESITO pisos alquiler con o sin muebles. Fincas Pujadas. Baratillo 10 Teléfono 216532. (13)

PISO soleado, amueblado, céntrico, tres dormitorios, teléfono, dos baños, con o sin jardín. Llamar 216400, trato directo (17)

SE ALQUILA pensión 20 plazas, amueblada. Precio muy interesante. Informes. Tel. 222520. (12)

ALQUILO piso amueblado en Palma 3 dormitorios, etcs. 3.000 ptas. AGENCIA ALZINA, Jaime II, 32. (14)

SE ALQUILA piso, inmejorables condiciones, amueblado. Informes: Teléf. 253210. (10)

SE ALQUILA o traspasa bar, vivienda y Pensión. Teléfono 222826. (10)

PROPIETARIOS AGENCIA FERNANDEZ ofrece sus servicios Toda clase de alquileres. Plaza Santa Catalina Thomás. 51 (15)

AGENCIA FERNANDEZ. Pisos sin muebles para alquilar. Plaza Santa Catalina Thomás. 51 (12)

SE ALQUILA primer piso; tres dormitorios y jardín. Calle Marqués de Tenerife, 89; Son Ferriol. (15)

¡ATENCION PROPIETARIOS!
Necesitamos pisos para alquilar. Con y sin muebles. En Palma y alrededores.
FINCAS PALMA
Plaza Santa Catalina Thomás, 49.-Tel. 214253.

ALMACEN EN ALQUILER
Necesitamos en la zona de Santa Cruz-Santa Catalina-Rubén Darío o alrededores.
Ofertas: Jaime III, 135 3º drcha. Tel. 210844.

Casas y Pisos

Magnífico chalet situado en Cala Ratjada a 100 metros del mar con vistas a Cala Guya, con 1.300 m2 de terreno. 3 dormitorios dobles. 2 baños. Cocina. Sala comedor. Terraza y garaje. Totalmente amueblado. Precio 2.300000 ptas. con facilidades de pago.

En el término de Capdepera, estupendo chalet de construcción moderna, situado encima del mar al lado de la playa. Con solar de 700 m2. Tres dormitorios con baños individuales. Sala comedor. Cocina. teléfono y agua corriente. Precio 3.250.00 ptas

Pequeño bungalow en la zona residencial Cala Ratjada, con 300 m2 de terreno. Dos dormitorios. Sala comedor. Baño. Cocina agua y electricidad. Totamente amueblado. Precio: 449.800,- ptas.

OLIVER MATEU
Jaime III 135, 3º.
Teléfono: 222046.

VENDO piso de ocasión Vía Alemania con muebles. 4 dormitorios, 2 baños. Fincas PUJADAS. Baratillo, 10. Teléfono 216532 (18)

POR 400.000 ptas. contado vendo ático quinto piso, calle Guillermo Massot; dos dormitorios, living, baño, cocina, terraza privada; total 80 metros cuadrados. Teléfono 21-30-40. (24)

POR AUSENTARME vendo precio coste apartamentos amueblados en Paseo Marítimo. Tel. 213283-234492. (12)

VENDO a 2 Kms. Palma grandioso chalet 10 habitaciones, calefacción todo confort, 4.000 mts. terreno poblado árboles frutales. Informes: Tel. 230140 tardes. (22)

CAMBIARIA 6º piso exento, esquina Ricardo Ortega y Avenida, con almacén grande o casita de campo Ferretería Mateo Plaza San Antonio, 57 (22)

PISOS terminados 2 y 3 dormitorios, ascensor, con y sin portería Facilidades. PIZA. Velázquez, 6 (mañanas). (16)

VENTA PISOS, renta limitada, grupo primero; facilidades 10 años: exenciones tributarias; 20 años Condiciones a convenir Informes, incluso sábados y domingos, en calle Femenías, n.º 75 (26)

VENDO PISOS, calle Regalo, sin ascensor; cuatro dormitorios. Agencia QUETGLAS; teléfono 21-26-03 (12)

VENDO piso 1.º playa Arenal, 1.ª línea, con teléfono, decorado; propio para negocio Informes: Teléfono 22-50-18 (16)

VENDO pisos en Sta. Catalina, Son Cotoner La Soledad y Blanquerna, desde 350.000 ptas., de 3 y 4 habitaciones, entradas desde 50.000 ptas. los hay exentos de contribución y sin ascensor. Informes: Dameto, 33, 2º (junto Plaza Progreso) (38)

VENDO pisos exentos contribución, cerca San Sebastián; entrada 125.000 pesetas; resto en 10 años. Informes: 23-51-55. (16)

VENDO piso en La Soledad, cerca Cine «Hispania»; exento contribución y sin ascensor; entrada 100.000 pesetas y resto en diez años. Tel. 23-51-55 (23)

SU SALA PREFERIDA PARA FIESTAS DE BODA, COMUNIONES, ANIVERSARIOS.

La Talaia

Recuerde que todas las noches, de Lunes a Viernes, nuestra «Rondalla» le deleitará con sus bailes y sus canciones, dentro de un ambiente verdaderamente incomparable.

PASEO MARITIMO - (AMPLIO APARCAMIENTO) - JARDINES DE NAZARET

M.C.D. 2022

BOLSA INMOBILIARIA

Casas y Pisos

VENDO
PISOS y ATICOS, tres y cuatro dormitorios, entrega inmediata, en calle Zanoguera (junto Plaza España)
DESPACHOS, desde 40 a 110 m.².
PISOS magnífica vista bahía y amplias terrazas sobre Club Tenis.
LOCALES comerciales aptos para cualquier negocio. Desde 50 a 850 m.².
CONSTRUCCIONES
PERELLO
Zanoguera, 14, entlo.
Teléfono 21-25-40

PISOS JUNTO CINE RIVOLI 3 dormitorios, 90 metros 560.000,- 1500.00 entrada resto 6.000.- mensuales, interses incluídos. VALENTI, Muntaner, 4 (19)

FRANCISCO SANCHO, 33. Vendo espléndido piso, llaves mano, 3 dormitorios, 2 baños, 575.000, facilidades VALENTI. Muntaner, 4. (17)

¡ULTIMA FASE DE VENTA! Entrada total 150.000. Resto a 10 años Información y venta en el propio edificio. Rubén Darío, esquina Obispo Campins. Portería. (22)

EXTRANJERO por viaje vende piso toda una planta, recibidor, 3 dormitorios, sala comedor, cocina, 2 baños, 2 frentes todo muy grande; ver de 5 a 7 h. Gumersindo 31-3º, esq. Archiduque Luis Salvador. (34)

PLANTAS BAJAS vendo libres, sólidas, todas comodidades.. 2/4 dormitorios, garaje y jardín zonas Pl. Columnas, Reyes Católicos y Son Forteza Precios equitativos. Misión, 60,-1º tdes.

PISOS terminados. Santa Ca-Catalina, 3 dormitorios. Precio: 450.000 pesetas. Entrada: 150.000; resto: 8 años. BORRAS, Colegiado. Marqués Fuensanta, 18-1º.-C. Teléfono 217840. (23)

PISOS 3 dormitorios. Precio: 425.000 pesetas. Entrada: 100.000 pesetas; resto 3.000 mensuales. BORRAS, Colegiado. Marqués Fuensanta, 18-1º.-C. Teléfono 217840. (21)

VENDO PLANTAS BAJAS en diferentes zonas de Palma. Agencia QUETGLAS; teléfono 21-26-03. (12)

VENDO PISOS, calle Ramón Muntaner; diez años facilidades. Agencia QUETGLAS; teléfono 21-26-03. (12)

VENTA PISOS Pons y Gallarza, 17 Facilidades. (10)

VENDO 2 apartamentos en Ca'n Pastilla. Tel. 250958. (10)

POR 500.000 pesetas, vendo despacho en Jaime III. Informes: Tel. 230515. (10)

COMPRARIA piso exento, 3 habitaciones, 50.000 entrada. Resto, 10 años. Teléf. 260979. (12)

VENDO apartamento Ca'n Pastilla, próximo playa, zona A Edificio Gran Vía, llaves mano. Informes: Pl. Mayor, núm 45-pral Teléf. 223550. (20)

COMPRO PISOS y locales terminados, Palma, daré terrenos · efectivo. Teléfono 253366 (10)

MAGNIFICOS PISOS EXTERIORES. Dos fachadas, tres dormitorios, salón comedor, baño completo, aseo, cocina con muebles y despensa. Gas ciudad, dos terrazas. ¡¡TIENEN DE TODO!! Precios muy interesantes al contado y también grandes facilidades pago Aragón. 242. (36)

CASA con jardín, esquina. Apta edificar. Se vende. Teniente Torres, 8 bajos. (12)

VENDO 600D. Simca 1.500, cambie su coche viejo por el nuevo modelo Seat. Informes: Garaje Canals - Palma Nova. (18)

GANGAS: Vendo facilidades Seat 850, perfecto estado; Seat 600 D; 600 normal, recién reparado; 4/4; todos P.M.; a toda prueba. Honderos, 51. (21)

VENDO GORDINI. Facilidades. Informes: Teléfono 213520, de 2 a 6. (10)

VENDO DAUPHINE. Facilidades. Informes: Tel. 213520 de 2 a 6 (10)

COMPRO 600 - 600-D. Teléf. 213520, de 2 a 6. (10)

VENDO SEAT 600. Facilidades. Informes: Tel. 213520, de 2 a 6. (11)

VENDO TAXI, con permiso parada. Informes: Siete Esquinas, 11, pral Teléfono 22-23-13. (12)

GARAJE LA ISLA, cambia su coche usado por cualquier modelo Seat nuevo, entrada mínima, y máximas facilidades, entrega inmediata, calle Patronato Obrero, 59. (23)

VENDO: MERCEDES 180. Varios Seat 600. Dauphines. Furgoneta DKW. 850 Servo freno. Furgoneta Seat 1.400 B. Topolino. Vaushall. Isetta. Fiat 1.100. Gogomovil. Furgoneta Fouson, cuatro plazas. Todos muy baratos. Francisco Martí Mora, 21. (33)

RECAMBIOS LEGITIMOS
Ford
COMERCIAL GARAJE SEGURA

Motocicletas

COMPRO Sanglas 350. Teléfono: 250309 mañanas. (10)

COMPRARIA moto Peugeot no importa mal estado. Razón: Casa Mus. Tel. 221333. (12)

VENDO Vespas 150 toda prueba. Garaje Canals-Mascaró - Palma Nova. (11)

BOLSA DE TRABAJO

LAS EMPRESAS están obligadas a solicitar de las Oficinas de Colocación los trabajadores que necesiten, los que a su vez tendrán obligación de inscribirse como parados cuando hayan de solicitar tal ocupación (Art. 3.º Ley de 10-2-1943). Las infracciones serán castigadas con multas de 1.000 pesetas. PARA LA PUBLICACION DE ANUNCIOS LABORALES ES INDISPENSABLE EL VISAJE DE LA OFICINA DE COLOCACION.

Desean Trabajo

(68) DIPLOMADO Hostelería. Referencia. Idiomas, ofrécese para cargo en hotel. Tel. 261324. De 10 h. a 20 h. (18)

(67) MALLORQUIN para camarero o barman ofrécese. Idiomas. Teléfono 225689. Palma. (10)

(62) SRTA. ESPAÑOLA, profesión transferista desea buena Agencia de Viajes inglesa, trabajo con experiencia. Informes esta Administración núm. 5075. (13)

(26) SE OFRECE pintor decorador. Tel. 210632. (10)

(12) CONTABLE, 22 años, mallorquín, con carnet 2ª, ofrécese tardes; aceptaría otra clase empleo. Informes: Telf. 226853, tardes. (17)

Ofrecen Empleo

(245) SE DESEA colono, para finca de montaña a 22 Km. huerto con agua abundante. Informes: Tel. 213870. (16)

(227) CHALET en Portal necesita matrimonio para cuidarlo. Teléfono 215330. (16)

(244) SE PRECISAN ayudantes comedor en Hotel 1ª. A. Tel. 232940. (10)

(251) SE PRECISAN vendedores con carnet 1ª. para reparto. Presentarse en Pasaje C'an Faxina, 78 bajos. (19)

(253) SE NECESITAN mecánicos especializados en coches ligeros, con carnet, bien retribuídos, informes, de 16 h. a 22 h. Tel. 190, Garaje Canals. Palma Nova. (24)

(217) SE NECESITA bobinador con experiencia. Eléctrica Joen Lope de Vega, 38. (11)

(79) FALTA camarera pisos y lavandera. Hotel Mar-Bosque.

(216) SE NECESITA en imprenta Metropol oficial 2ª o 3ª cajista. Presentarse en Juan Bauzá. 132

(148) SE NECESITA chico o chica para colmado-frutería. Cestos, 11 (10)

(771) SE NECESITA chica con experiencia género punto tricomalla J. Tous Ferrer, 10 (12)

(204) SEÑORITA para oficina con conocimientos Contabilidad. Presentar fotografía con «curriculum vitae» (escribir a mano). DARDER FIAT--SEAT; calle Rosselló y Cazador, 44. (22)

(152) SE PRECISA pinche en Hotel Villa Río. Calvo Sotelo, 335 (10)

(350) URGEN aprendizas en Peluquería Trobat, frente Correos. (10)

(27) HOTEL PRIMERA B, necesita mujeres limpieza y lavadoras, llamar. Teléf. 260241. (11)

(251) HOTEL FORTIXOL, precisa pinche y botones. Tel. 214502. (10)

(266) PRECISAMOS camarera comedor. Pensión Xauen. Berlín, 36. Tel. 260067. (10)

(116) SE NECESITA manicurera, Peluquería Encarna. Portals Nous Teléf. 230580. (10)

(258) URGE oficiala primera peluquería Joaquín. Galerías Velázquez. Tel. 216160. (10)

(267) DOS SIRVIENTAS se necesitan. Una sepa cocinar. Dormir en casa. Inútil presentarse sin referencias. De 9 a 11 mañanas. Teléfono: 251272. (21)

(260) SE PRECISAN carpinteros de primera, calle San Rafael, 385. (10)

(262) SE NECESITA bobinador con experiencia servicio militar cumplido, Electrotecnia, Bosch 58, Tel. 223598. (13)

(268) SE NECESITA engrasador. Garaje París, B. Ezcaramunda, 20 (10)

(265) HOTEL en zona Arenal, precisa mujer Empleza con referencias. Informes. Teléf. 213697. (12)

(275) URGE botones hotel. Tel. 232046. (10)

(131) SECRETARIA de Dirección. Preferible hablando y escribiendo inglés. Se necesita en Avda. Jaime III, 135, 3º, de 5 a 6. (20)

(269) INTERESA mecánico competente. Auto - Moto Sport. Héroes de Manacor, 76. (10)

(241) SE NECESITA personal joven haber cumplido el servicio militar, para hacer visitas a domicilio, informes: Plaza de España, 97-Entlo. de 11 a 2. (24)

(288) NECESITAMOS camareras para servicio codemor en Pto. Alcudia. Presentarse en Hostal del Liceo, Conde Sallent, 5. Palma. (17)

(292) SE NECESITA buen camarero sabiendo francés e inglés. Informes: Calvo Sotelo 198. Terreno. (13)

(294) APRENDIZ mecánico 16-18 años. Presentarse Summun Frigoríficos Son Campos, 28. (11)

(277) NECESITO oficiala peluquera en zona turística. Informes: Tel. 235556. (10)

(145) PERSONA con dotes vendedor para oficina inmobiliaria zona Arenal, se necesita. Imprescindible experiencia. Presentarse, de 7 a 8 en Jaime III, 135, 3.º (23)

MAGNIFICOS ATICOS
En Apartamentos «LAS DELICIAS»
calle 350 - El Arenal
Ocupación inmediata, ascensor, garaje, con maravillosa vista al mar.
grandísimas terrazas
Informes en la obra o al Tel 215733.

BOLSA DEL MOTOR

Camiones

ALQUILER CAMIONES
DE 6 A 10 MS.
SEGURIDAD - RAPIDEZ - ECONOMIA
TELEFONO: 210514.

Automóviles

PROCEDENTE DE CAMBIO

Seat 600	P.M. 86.946
Seat 600	P.M. 75.418
Seat 600	P.M. 72.569
Seat 600	P.M. 68.370
Seat 600	P.M. 65.747
Seat 600	P.M. 61.432
Seat 600	P.M. 59.516
Seat 600	P.M. 55.966
Seat 600	P.M. 36.555
Seat 600	P.M. 32.667
Seat 1.400-C	P.M. 42.022

BARREIROS
Automóviles Coll
ARTURO RIZZI, 40.

TAPICE SU COCHE por el precio de fundas, rendirá y economizará. Es una oferta de FORMAX. Costa y Llobera, 80. (20)

VENDO Balilla perfecto estado, ver de 7 a 9 de la noche. Tte. Coll San Simón, 49. (17)

GARAJE SEGUI. Alquilen coches 300 ptas. diarias; más de 14 días 150 ptas. Vendo coches admitiendo cambio. Máximas facilidades, mínima entrada. Vendo moto M.V. Duquesa de la Victoria, 35, Palma. Avenida Los Pinos, 64. Ca'n Pastilla; calle Miramar, 16 Arenal. Teléf 260252. (41)

PARTICULAR vende 1.400-C, impecable. Virgen de Lluch, 6 (10)

VENDO Ondine y Dauphine, baratos Facilidades. Calle Blanquerna, 53. (10)

VENDEMOS industria vehículos alquiler, Vespas y Seats 600; ó traspaso local. Menéndez Pelayo, 19 (El Terreno). Tel. 235732. (17)

SE VENDE camión Ebro botellero. Informes: Teléfonos 253259 256985. (10)

COMPRO CONTADO
coches buen estado.
BALMES, 96.

COMPRA VENTA coches, GARAJE ESPAÑOL. Aragón, 59. Tel 211619. (10)

VENDO Fiat 500 perfecto estado. Costa y Llobera, 46. (10)

AUTO-CARBURADOR SERVICIO. Buñola, 27. Teléfono 256418. (10)

MOSA - BARREIROS, vende procedentes de cambio coches de todas marcas y modelos. Baratísimos; facilidades. Mosa Barreiros, Carretera Inca Km 2. Teléfono 226543. (22)

DE PARTICULAR a particular, vendo Volkswagen Karmangia, P. M. 94.972; toda prueba Tel. 21-58-79 (13)

COMPRO al contado, coches buen estado Automóviles Pons Aragón, 52. (10)

HOY EMPIEZA

ALMACENES

«La Palmera»

LOCAL COMPLETAMENTE CLIMATIZADO

EXTRAORDINARIA LIQUIDACION

GENEROS PUNTO

MILES DE PRENDAS

RESTOS SERIES

PRECIOS NUNCA VISTOS

- RETALES -

TERGAL
SEDERIA
ALGODON

ASOMBROSAMENTE BARATOS

★

SEÑORA: Comprar en nuestra LIQUIDACION es ahorrar mucho dinero disfrutando del mejor clima de Palma

M.C.D. 2022

BOLSA DE TRABAJO

Ofrecen Empleo

(285) **SE NECESITA** oficial para peluquería de caballeros en Avda. Argentina núm. 40. (12)

(283) **PRECISAMOS** Tornero y Ajustador en Rectificados. Luis Masmique Hénes Manacor, 101. (11)

(274) **SEÑORITA** - Caballero don de gentes, buena presencia, ambicioso, ofrecemos gestión agradable, elevados ingresos según aptitudes. Informes Plaza Olivar. Edificio Olivar. 2º A de 18 a 20 horas (27)

(300) **SE PRECISAN** oficiales electricistas Presentarse en calle Blanquerna, 159 Mañanas: 8 – 8 ½. y tardes: 3 – 3 ½. (16)

(945) **SE NECESITAN** agentes de venta electrodomésticos con experiencia. Presentarse tardes de 4'30 a 8. Calle Cervantes núm. 7. (18)

(710) **SE PRECISA** oficiala peluquera en Peluquería PARIS CHIC. Plaza Mayor, 45. (11)

(295) **SE PRECISA** señorita para trabajo oficina, con experiencia en administración. Inútil sin referencias. Avda. Conde Sallent, 47, entlo. De 9 a 10 y de 4 a 5. (27)

(228) **SE PRECISAN** representantes ambos sexos, con carácter dinámicos. Presentarse en Pasaje Ca'n Faxina, 76, entlo De 9 a 1. (19)

(99) **BARNIZADOR** se precisa para repaso muebles, sólo tardes. Avda. A. Rosselló, 117

SE NECESITAN
STAS. PARA PROMOCION ALIMENTOS INFANTILES
Presentarse viernes de 6 a 8 tarde.
Sr. Salom. Plaza Olivar 5. Entlº.

(290) IMPORTANTE EMPRESA
Precisa señoritas buena presencia para cargo recepcionistas. Sueldo y comisiones.
Avda. General Primo de Rivera. 121.
EDIFICIO RENAULT

(289) IMPORTANTE EMPRESA
Precisa secretaria: Imprescindible taquigrafía, mecanografía y correspondencia
Avda. General Primo de Rivera. 121.
EDIFICIO RENAULT

(259) DEPENDIENTA
Bisutería Grace necesita dependienta hablando inglés - francés
Tous y Maroto, 17

(293) HOTEL 1.ª B
NECESITA DOS CAMARERAS Y MUJER DE LIMPIEZA
Informes: HOTEL PIREO - Cala Mayor.

(208) AGENCIA DE VIAJES
URGE SEÑORITA ESPAÑOLA
Conocimientos inglés. mecanografía.
TELEFONO: 232429

(95) SE PRECISA
OFICIAL HERRERO. CON PRACTICA EN SOLDADURA ELECTRICA Y AUTOGENA
Razón: Pasaje Sirio núm 19

(94) SE PRECISA
OFICIAL ELECTRICISTA PARA TRABAJO EN TALLER Y MONTAJES ELECTROMECANICOS
Razon: Pasaje Sirio núm 19

(104) AUXILIAR ADMINISTRATIVO
de 18 a 20 años, exento servicio militar con conocimientos de mecanografía cálculo y correspondencia se precisa sueldo según aptitudes – Plaza Rosario 4

HOTEL DE LUJO
NECESITA CAMARERAS Y AYUDANTES DE CAMARERO
Teléfono: 23 37 40.

(104) CHOFER 1.ª
SERVICIO MILITAR CUMPLIDO SE PRECISA – Informes:
Plaza Rosario 5

(271) HOTEL EN CALA RATJADA
NECESITA:
MUJERES LIMPIEZA
LENCERAS
CAMARERAS COMEDOR
AYUDANTES COMEDOR
Informes teléfono 227041 — PALMA

(291) SE NECESITAN
CAMARERAS, CAMAREROS Y AYUDANTE comedor en el Hotel Marqués del Palmer - Colonia de San Jorge
Teléfonos 87 y 88

(289) MATRIMONIO EXTRANJERO
PRECISA MUJER CON EXPERIENCIA TRABAJOS DOMESTICOS Y CUIDAR NIÑOS. MAGNIFICAS CONDICIONES. INFORMES: Conserje del Hotel Formentor Teléf. 161. Puerto Pollensa.

(280) HOTEL BONANZA
PRECISA TELEFONISTA CON IDIOMAS Y BOTONES. TELEF. 232145

(233) AYUDANTE CHOFER
SE PRECISA. DE 18 A 25 AÑOS.
Informes: Ramón Muntaner, 123.

OTRAS SECCIONES

Música

SE NECESITA un organista preferible con carnet profesional. Informes: Hotel «Rosa Mar»; calle Calvo Sotelo (al lado de «Flamingo». (19)

Hospedajes

SE ALQUILAN habitaciones con baño y derecho a cocina. C/. San Rafael 220, 1º (14)

ALQUILARIA habitación nueva, dormir señoritas, teléfono; baño; con sirvienta. Tel. 21-19-83, mañanas. (12)

ALQUILO habitación; Gater, n.º 9 (travesía San Miguel). (10)

SEÑORITAS: apartamento nuevo habitaciones independientes, soleado. terrazas, baño, mujer limpieza. Capitán Vila 30-5º 3ª, de 4'30 a 9. (17)

Enseñanzas

CENTRO ESTUDIOS INGLES Profesorado nativo. Avenida Alejandro Rosselló, 84, B. (10)

LICENCIADO Matemáticas. Clases Selectivo, Arquitectura, Preuniversitario, Bachiller, particulares. Carlos Gacia. Juan Alcover, 140-3º-2ª. (15)

LICENCIADOS, clases particulares, Bachillerato Ciencias Preuniversitario y carreras técnicas. Profesora nativa francés Tels. 211254-211895. (15)

ACADEMIA nueva de idiomas inglés, alemán, francés, español. Calvo Sotelo, 274, tardes. Tel. 231556, mañanas. (15)

ESTUDIANTE Ingeniero, 4.º Curso, clases particulares Preuniversitario y Bachillerato. Llamar 21-55-89. Tardes. (12)

REPASO bachillerato. Matemáticas, estudios primarios. Vicente Guasph. Calle José Rover Motta, 8, 2.º D. Tel. 222687. (16)

Fotografía

FOTOS ESTUDIO COLOR Reportajes color. Carnets al momento. FOTO SIMON Pou, 73 (11)

LICENCIADO MATEMATICAS daría clases Selectivo, Arquitectura, Preuniversitario y Bachiller; particulares y Colegios. Carlos García; Juan Alcover. 140, 3.º, 2.ª (19)

PREUNIVERSITARIO
Clases particulares o en grupos muy reducidos, durante dos meses.
Informes: Teléf.: 237357.

Maquinaria

COMPRESORES
para pintura.
Garajes. Obras públicas. Industria en general
Extenso surtido.
COMERCIAL GARAJE SEGURA

Compras

COMPRO puertas muebles y trastos viejos. Alfarería, 9 Telf. 215747 y 225194 (12)

Ventas

GRAN SURTIDO de puertas ventanas, persianas, cocheras, puertas castellanas y prefabricados carpintería en general. Almacenes SANZ Pedro II, 72 (18)

VENDO perro perdeguero Poyter y navarro 5 meses. calle Albacete, 14 Camp Redó. (13)

VENDO SEAT 600-D Matrícula alta. Telefonear: 225298. (10)

COMPRO y VENDO puertas usadas y nuevas. Plaza Pedro Garau, 39 (11)

VENDO fresadoras usadas, calle Beatriz de Pinós, 21. Palma. (10)

OFREZCO
desde un 15 % hasta el 20 % sobre letras procedentes de plazos.
Ultimas partidas.
Teléfono: 22 42 22.

VENDO
HERMOSISIMO HOTEL EN PALMA NOVA.
55 PLAZAS. — DOS MILLONES
ENTRADA, RESTO 7 AÑOS.
TELEFONO: 250958.

Radio y TV

TELE ESTADIO, reparaciones televisión a domicilio Francisco Martí Mora, 80 Telf. 237225. (12)

REPARACIONES T.V., servicio permanente a domicilio por técnicos especializados Telf 213167 (10)

TECNICO especialista TV servicio rápido a domicilio. Adaptaciones UHF Llamar 211584 (10)

REPARACIONES TV, garantizadas. Demetrio Jorge Peña. Plaza Arzobispo Miralles, 27 el 216550 (10)

INSTALACIONES T.V., F.M., UHF Garantizadas. Plaza Arzobispo Miralles núm 27 Telf 216550 (10)

¡ATENCION! Llame al TFNO. 222565 e inmediatamente le instalaremos su antena U.H.F Segundo Canal. Comercial R. O. T (16)

U H F. Exija antena GIRO Antenas colectivas. Francisco Sancho, 48. 253395 (10)

Emerson
SERVICIO OFICIAL TECNICO
Recibidos conjuntos adaptación U H F para sus modelos que no lo lleven incorporados. Rogamos a los interesados llamen o visiten para evitar posibles problemas, calle Juan Crespí 55. Teléf 234304
INSTALACION ANTENAS PARA EL CANAL DE U H F ASIGNADO A MALLORCA

Nautica

QUANSA Motores Marinos «Volvo Penta» Cruceros «Coronet», «EPE», «La Raya», «Plaivisa» y «Orosco» Capitán Salom. 15 Teléfono 253333 (18)

BARDER, Carretera de Sóller. Motores Johnson Servicio Oficial Embarcaciones GLASTRON FLETCHER. CARLSON ZODIAC INERGA. Botes POLIMAT 16)

VENDO bote fibra 3'70 m. 4 HP Tel. 409 Alcudia. (11)

VENDO LAUD, 28 palmos, motor Volvo Penta y bote plástico, cascarón. Informes: LUIS, marinero Club ARENAL. (16)

VENDO embarcación, cinco literas, cocina, W.C.; dos motores. Tel. 21-22-22. (10)

EN MOTORES fuera borda confíe en Chrysler por su seguridad economía y máximo rendimiento. Modelos de 3 ½ a 105 H.P. Comercial Garaje SEGURA Avenida Alejandro Rosselló, n.º 60 (30)

NAVEGUE con la gran pequeña embarcación FLETAN, equipada con cabina y camarote Veala en Comercial Garaje Segura Avda. Alejandro Rosselló 60. (21)

SUS VACACIONES serán más agradables con un velero Pampero o un Super Mistral. Grandes facilidades de pago hasta cuatro años. COMERCIAL GARAJE SEGURA Avda Alejandro Rosselló 60 (27)

VEA el más extenso y variado surtido con las últimas novedades en embarcaciones, botes, cruceros, canoas, veleros de todos los tamaños y motores CHRYSLER. Lo más adecuado para sus necesidades. Antes de comprar visítenos y conozca nuestras facilidades de pago, al igual admitimos cambios de su embarcación usada. COMERCIAL GARAJE SEGURA Avda Alejandro Rosselló. 60 (55)

VENDO BOTE madera, 20 palmos, equipado motor y vela; 68.000 pesetas Teléfono 32. INCA (14)

PREMIA A SU hijo con el velero 420 ó 350 Grandes facilidades de pago COMERCIAL GARAJE SEGURA. Avda Alejandro Rosselló, 60 (21)

VENDO lancha con Mercuri 50 cv. y remolque muy equipado y en buen estado, 85.000 Ptas. Informes: TELE-BAR. Santa Ponsa. (20)

BARNIZ DURAKOTA especial para embarcaciones. 25 % descuento Pinturas Ben-dix Mariano Aguiló 54 (13)

VEA el modelo CHRYSLER 4,4 H.P. el único motor fuera borda en el mercado con cambio de marchas en esta potencia y muchísimas más ventajas que le han hecho acreedor de denominarle «La vedette náutica 1968». COMERCIAL GARAJE SEGURA Avda Alejandro Rosselló, 60 (44)

DEJE DISFRUTAR
A SU HIJO NAVEGANDO CON UN
420,
es el balandro de competición más rápido que se conoce en el mundo. Avenida Alejandro Rosselló, 54--60.

Varios

LAMPISTA, reparaciones. Teléfono 255636 (10)

SE REPARAN toda clase de persianas graduables en Comercial MORRO. Archiduque Luis Salvador 118. Tels.: 25-32-59 — 25-69-85. (17)

INVERSION de capitales; fondos mobiliarios. Consultar: Sr TORRENS Teléfono 21-32-02 (10)

LE AJUSTAMOS a la moda actual su traje usado entregas rápidas Tel 217876. Paseo Generalísimo 76-1º. SASTRERIA MARQUES (19)

KEDS zapatillas de fama mundial para todo deporte CALZADOS ARAGON. Aragón. 40 y Mola. 10 (15)

PINTORES y Blanqueadores con cepillo Tel 227011 (10)

TRABAJOS IMPRENTA URGENTES, 24 horas Tarjetas visita y comerciales, 4 horas IMPRENTA ANTORCHA: Zavellá 21 Teléfono 227352 (17)

INSTITUTO NEFER Sección masculina y femenina masajes saunas baño-espuma, etc por masajistas tituladas. Calle Elcano 15-17. Telf 230697 (30)

PROPIETARIOS. CONTRATISTAS. Empresa de pintura y decoración efectúa trabajos económicos, rapidez y seriedad Especialidad en pinturas lavables. Telf 227237 (19)

«CELLER SES RODES», gran ambiente mallorquín; especialidades en variados de carnes y pescados COCINA VISTA AL PUBLICO. Calle Barón de Pinopar, 30. (22)

CONSTRUCCIONES, reformas, trabajos rápidos, presupuestos. Teléf 22-36-57. (10)

BLANQUEO y pinturas ABRINES. Dámaso Calvet, 20, 1º, 2ª. Tel. 234325. (10)

LIMPIEZA OFICINAS y su conservación confíela al Brillo Balear Pida presupuesto: Tel. 250057. (13)

CRISTALERAS y escaparates su limpieza y conservación. El Brillo Balear Tl. 250057 (12)

¡SEÑORA! Su frigorífico viejo se lo pinta INDECOR y le quedará nuevo. Llamé al Teléfono 23-20-54. (16)

GANE 2.000 a 3.000 pesetas semanales cultivando champiñones en casa Exito extraordinario. Compramos producción. Información en Montblanc; Calvet, 5, 3.º, 2.ª BARCELONA (6). (23)

A PARTIR DE HOY

DRÁSTICA LIQUIDACIÓN

Almacenes oliver
BLANQUERNA, nº 53

SECCION CABALLERO

PANTALON VAQUERO COLORES SURTIDOS	175'—	ptas.
POLOS CRILENKA TODOS LOS COLORES TALLAS	250'—	»
POLOS GRAN CALIDAD Y NOVEDAD	300'—	»
» » » »	350'—	»
» » » »	400'—	»
CAMISA BLANCA	50'—	»
CAMISA FANTASIA	125'—	»
CAMISA TERLENKA NOVEDAD, BLANCA	149'—	»
CAMISA TERLENKA NOVEDAD, CELESTE	159'—	»
CAMISA TERLENKA Y TERGAL, COLORES	180'—	»
PLAYERAS DESDE	150'—	»
PANTALON ALGODON	125'—	»
PIJAMAS SANFOR	238'—	»

SECCION SEÑORA

JERSEY VERANO M/C y S/M DESDE	100'—	»
EXTENSO SURTIDO JERSEY FIBRA	150'—	»
» » » »	175'—	»
» » » »	200'—	»
» » » »	225'—	»
» » » »	250'—	»
» » » »	300'—	»
CORTES VESTIDO GRAN NOVEDAD	98'—	»
» » » »	110'—	»
» » » »	170'—	»
» » » »	300'—	»
CORTES RIZO PRENDAS PLAYA	84'—	»
» » » »	105'—	»
» » » »	154'—	»
» » » »	174'—	»
VESTIDOS CONFES. VERANO	140'—	»
» » »	150'—	»
» » »	175'—	»
ALBORNOZ PLAYA	78'—	»
» »	198'—	»

ARTICULOS CASA

SABANAS PLAZA	97'—	»
SABANAS PLAZA	125'—	»
SABANAS PLAZA Y MEDIA	149'—	»
SABANAS MATRIMONIO	159'—	»
TOALLAS TOCADOR	7'50	»
TOALLAS LAVABO	43'—	»
» »	59'—	»
SERVILLETAS ALGODON CUADROS	5'—	»
» » »	8'—	»
» » »	12'—	»

¡OJO! ¡MUY IMPORTANTE!

GRAN STOK DE ARTICULOS PROCEDENTES DE «El Pato Rojo»

MANOPLAS FOAM	10'—	»
ASIDEROS	6'—	»
DELANTALES	25'—	»
GUANTES COCINA	16'—	»
JUEGO DELANTAL Y MANOPLA	41'—	»
JUEGOS ZAPATILLAS BAÑO	160'—	»
PIES W. C.	30'—	»
TAPAS W. C.	28'—	»
MANTELERIAS TE 6 CUBIERTOS	125'—	»
MANTELERIAS 140 CM. 6 CUBIERTOS	225'—	»

MILES DE RETALES Y MUCHOS ARTICULOS MAS QUE PONEMOS A SU CONSIDERACION, COMO GRATITUD A SUS MULTIPLES ATENCIONES.

¡VISITENOS! Será nuestra mejor propaganda

NO CERRAMOS AL MEDIODIA

M.C.D. 2022

TROS en OS
SOLER
TEJIDOS SELECCIONADOS
RESTOS SERIES DE LOS MEJORES TEJIDOS

Veraneo: Dodge

Familia.... (toda) Niños.... (muchos)
Maletas.... (más, más, ¡vengan maletas!)
Piernas.... (a todo lo ancho y largo)
Baches.... (¿Qué?)....
Paisaje.... (de ojo a ojo)
Curvas peligrosas.... (Ah, claro, claro, las chicas de la playa....)
Insisto: curvas peligrosas...
(oiga, vamos en Dodge) ¡Perdón
Distancia.... (Distancia Dodge, no es distancia)
Cuestas, Puertos.... (no "quedan")
Calor.... (Por fuera. Dentro, aire acondicionado)
Adelantar, pasar, (yiss.... yiss.... yiss....)
(¿Qué decía....?)

VERANEE EN 6 CILINDROS CON DODGE O LE PESARA EL VERANO

Ofrecemos: Tomar su coche usado.
Cómodos plazos mensuales.
Demostraciones sin compromiso.
Visítenos con su familia, incluso sábados tarde.

MOSA

En Palm. de Mallorca: Avda. Conde de Sallent, nº ...
Tel. 215761. — Base de Servicio: Ctra. de Inca, Km. 2
Teléfono: 226543 4 — (861)

DISTRIBUIDOR DE BARREIROS

SE ACUERDA VD. DE...

LOS TRAMPOSOS

CON

TONY LEBLANC
CONCHITA VELASCO
LAURA VALENZUELA
ANTONIO OZORES
JOSE LUIS LOPEZ VAZQUEZ
MANOLO GOMEZ BUR
VENANCIO MURO
JOSE MARIA RODERO
ELVIRA QUINTILLA

SCOPE - COLOR

?

DIAS - BUENOS DIAS - BUENOS

MANIA

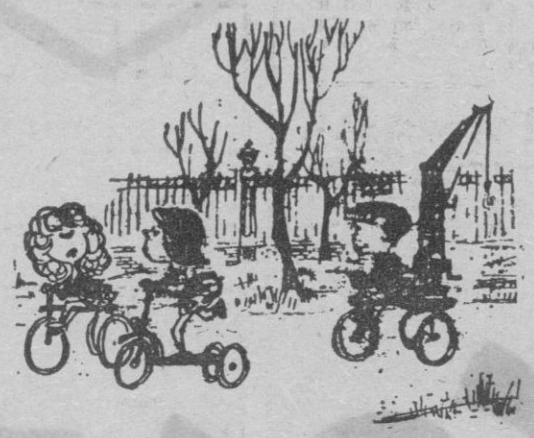

—Me fastidia con esa manía de creerse indispensable.

(De «ABC».)

CARTAS.- «PUES NO SE POR QUE NO IBA A HABER UNA MAQUINA QUE ESCRIBIESE CARTAS DE AMOR. ¿ES QUE NO SON TODAS IGUALES?»

(SHAW)

★

TURISMO, CARA Y CRUZ

«Dice «El Europeo»:

Desglosando las cifras del total de entradas en España, nos encontramos con los siguientes datos:

—110.230 son extranjeros autorizados por veinticuatro horas:

—460.428 son extranjeros en tránsito por puertos.

—433.878 son e spañoles residentes en el extranjero.

—Y del resto, 2.529.922 han entrado por carretera, lo que en su mayor parte indica turismo medio y bajo; 143.074 han entrado por puertos, y 990.182 por aeropuertos, cifras éstas las más importantes cualitativamente a la hora de contabilizar las divisas ingresadas por turismo, ya que representan los niveles económicos más elevados entre nuestros visitantes.

Y los 244.456 restantes han entrado por ferrocarril, viniendo a representar un turismo de nivel económico medio. A España vienen pocos millonarios.

De enero a abril del presente año 1.218.863 españoles han salido al extranjero a gasar las divisas integradas por el turismo que nos ha visitado... y téngase en cuenta que el «extranjero» suele ser más caro que nuestro país, y el español más rumboso.

Tres hechos parecen innegables:

—El turismo actual es menos importante cualitativamente;

—El avance turístico progresa en menor proporción de la secretamente esperada;

—Cada día son más españoles que salen al extranjero y cada día gastan más divisas.

★

MAQUINA

Una máquina autómata considerada como el «perfecto vendedor» acaba de hacer su aparición en un país europeo. Detecta la aproximación de un posible cliente, y en ese momento empieza a hablar, exponiendo las ventajas y cualidades del producto que vende al mismo tiempo que realiza demostraciones. Es decir, igual o mejor que el más consumado vendedor de carne y hueso.

(De «Ya»)

INICIATIVA

Un hecho curioso viene ocurriendo en la población tarraconense de Pinal de Bray: el alcalde, junto con el secretario y el alguacil además de otras tres personas de a villa se encargan por la noche de dar clases de cultura general a 32 jóvenes de la población Esta iniciativa se debe a un acuerdo adoptado por el Consejo Local del Movimiento

El acalde, don José Altavill, ha dicho que quiere preparar a la juveitud del pueblo para que cuando tenga que entregarle la antorcha sepan mantenerla dignamente y conducirla hacia las metas propuestas en el desarrollo de la villa

✿

¿QUE ES UN «SEGUNDO»?

Según la definición más reciente, el segundo es la duración "de 9.192.631.770 oscilaciones de la radiación que emite un átomo de cesio 133 al pasar entre dos niveles hiperfinos de su estado base".

Anteriores definiciones del segundo —menos exactas— eran: la 86.400ésima parte del día solar medio, es decir, una medida en función de la rotación terrestre y, a partir de 1956, la 315.569.259.747 parte de un año trópico.

La precisión todavía mayor de la última definición adoptada queda reflejada por el hecho de que un "reloj de cesio" sólo al cabo de tres mil años retrasaría o adelantaría un segundo.

(De "Pueblo")

★

LA CLARIDAD.- «LA CLARIDAD CONSISTE EN UNA ACERTADA DISTRIBUCION DE LUZ Y SOMBRA. PENSADLO BIEN.»

(GOETHE)

MEJORAR LA RAZA

ESTOY en mi cafetín, fuera, aposentado en la acera. A mi lado, tranquilos en el fresco mediodía, platican dos paisanos. Y pasa una mamá, con su cochecito y su niño dentro. Es un niño de campeonato, sea dicho sin olvidar que la mamá también lo es.

—Ah, la raza ha mejorado mucho, dice un paisano al compañero.

—Tú quieres decir que la gente está mejor pagada.

—Más o menos. Nosotros, los subdesarrollados, ¿qué pudimos hacer por la raza? Bien poco. Todo lo que sea explotar al que trabaja, al fin, va contra la raza. Ahí tienes la gran ceguera del capitalismo explotador y demás. ¿Cómo quieren tener para el futuro buenos brazos y grandes talentos, si la gente no puede alimentar bien a sus críos? ¿De acuerdo?

—Te explicas como un libro, le dice el paisanín primero, asintiendo.

La mamá se va alejando, moviendo el pandero, sea dicho sin querer molestar, pero hay mamás jóvenes que son una pura delicia como sus productos.

—Hay que descongelar a la gente. El hombre, dice el paisanín primero, tiene algo que hacer muy concreto: alimentarse, tener hijos, alimentarlos sin penurias...

—Elemental, elemental, dice el compañero.

—Sí, elemental, pero imprescindible, ¿se dice así?

—Se dice así, dices bien. Tu siempre has tenido facilidad de verbo.

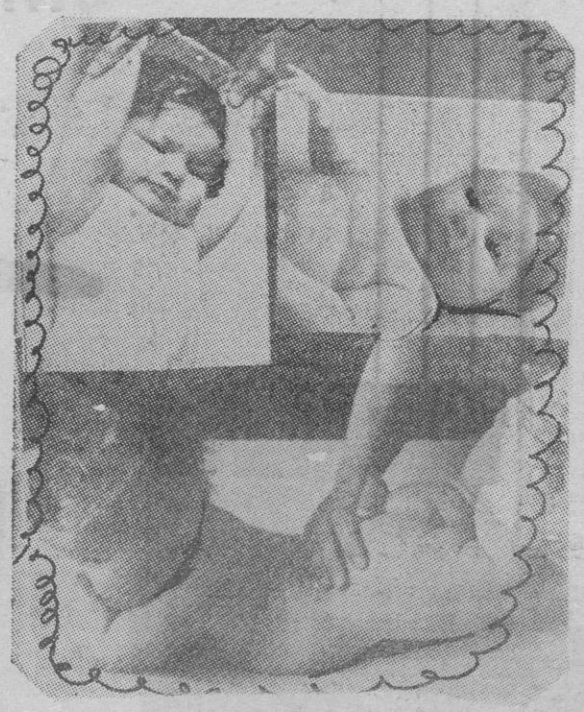

—De poco me ha servido, ya ...

—Bueno, vivir mal no has vivido.

—Podría haber vivido mejor Hay que luchar por una vida mejor. Muchos se olvidan de que sólo tenemos una vida y que ésta es un soplo. Cuando uno es joven, piensa menos en ciertas cosas. Con divertirse un rato cada día ya tiene bastante. Hay que pensar. (El paisanín se toca la frente). Yo siempre he tenido algo aquí dentro, ya ves. Ideas, a las que les he dado muchas vueltas. Una de estas ideas es que los que hacen dinero a costa del sudor de los demás, han estado muchos años, siglos, ciegos, explotando, expoliando y regateando. Hay que soltar la mosca. Mientras no se suelta con generosidad, ¿qué narices de revolución y cambio se puede hacer? Se hace el ridículo. Hasta como nación se hace el ridículo. Esos hombrines enclenques, sin vida, que la raza ha llegado a producir, ¿son otra cosa que el resultado de una mala alimentación? Y la mala alimentación, ¿es otra cosa que el estar mal pagados? Hay que pagar bien a la gente...

—Para el carro, me estás dando un mitin.

—Para eso eres tú mi compañero, para oirme, y para que yo te diga también a ti. Dialoguemos.

—Tú haces todo el gasto.

—Habla, te escucho.

Vuelve a pasar la mamá, con su pandero y su criatura, que es, desde luego, una criatura de concurso.

—La raza, ahí tienes la raza muy mejorada.

—Dar, pagar, compartir, este es el secreto, dice el otro.

Yo pienso en unas sencillas palabras de Chesterton, a quien seguramente no han leído mis paisanos: «Las buenas maneras decía aquel inglés buen bebedor de cerveza, se fundan siempre en el arte de compartir alguna cosa con sencillez. Si llueve y entre los dos sólo tienen un paraguas, tienen que compartir el paraguas; si no tienen ninguno, tienen que compartir la lluvia: y en ambos casos con todas sus posibilidades de humor y de filosofía.»

Así es. Compartir también mejora la raza y el pandero de las mamás más rutilantes

JUAN BONET

M.C.D. 2022

Vespa 160

UNICO SCOOTER DE SERIE EN EL MUNDO CON ENCENDIDO ELECTRONICO

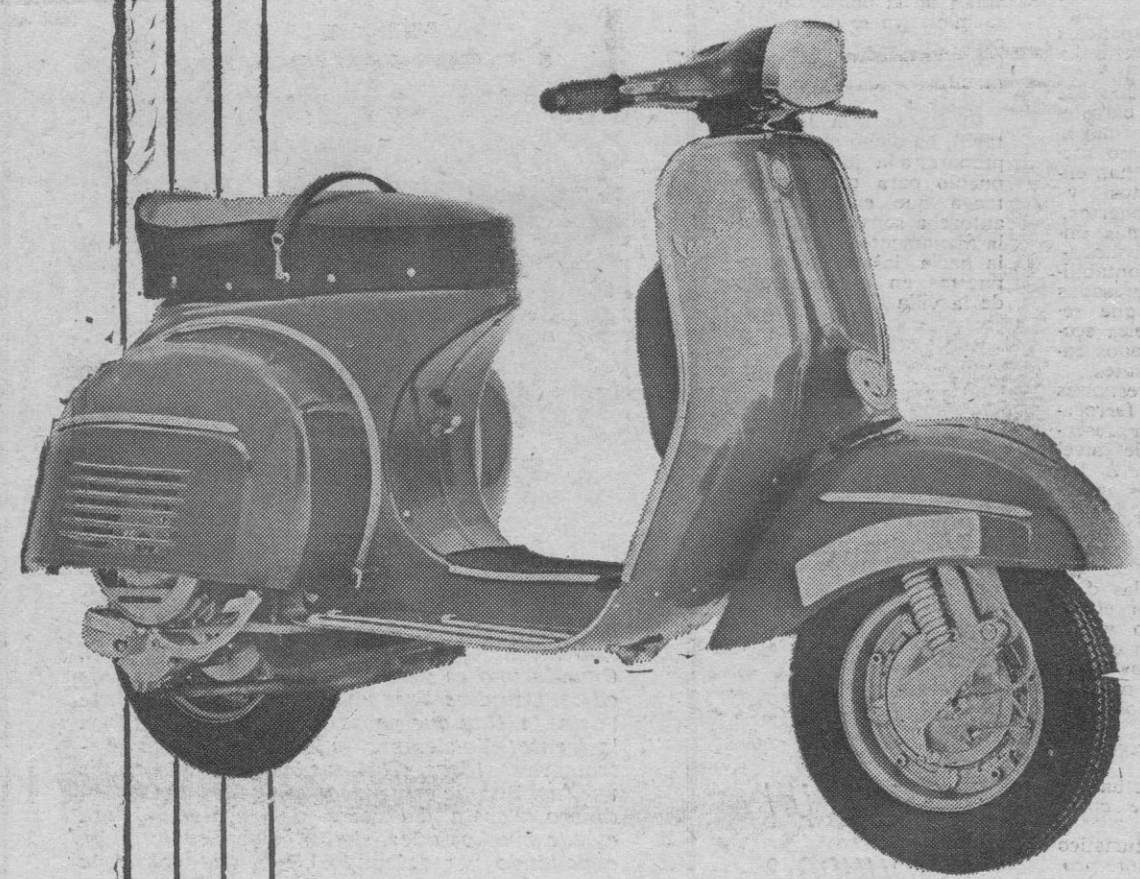

- Mayor potencia y regularidad de motor
- Menor consumo de gasolina (2,5l/100 Kms.)
- Arranque inmediato
- Mucha mayor duración de las bujías
- Sin órganos mecánicos sometidos a desgaste en el circuito eléctrico
- No tiene platinos
- Puesta a punto permanente
- Gran potencia de alumbrado

PRECIO f.f. 20.900 pts.

MAXIMAS FACILIDADES DE PAGO • UN AÑO DE GARANTIA

MOTO VESPA S.A.

M.C.D. 2022