Baleares

El diario de más circulación en el Archipiélago

DEPOSITO LEGAL P. M. 5 — 1958 | Palma de Mallorca, Viernes, 21 de Junio de 1968 | AÑO XXX :-: N.º 8.737 PRECIO: 3'— PTAS.

EDITADO POR «PRENSA Y RADIO DEL MOVIMIENTO» Avenida Generalísimo, 142 — MADRID | DIRECTOR F. JAVIER JIMENEZ GONZALEZ | REDACCION, ADMINISTRACION Y TALLERES Paseo Mallorca, 29 — PALMA

HOY ESTRENAMOS VERANO

El verano que en España se presenta como un raro oasis de paz, no solamente a disposición —claro está— de los treinta millones de españoles, sino de los millones de extranjeros que vendrán con nosotros a disfrutarla y compartirla. El verano es particularmente en Mallorca algo fuera de serie, que hace acumular cifras increíbles en el orden turístico. El verano es la canícula, las vacaciones, las noches verbeneras, o sencillamente —bendita costumbre superviviente en algunos privilegiados rincones de la isla— sacar una mecedora y «sentarse a la fresca». El verano es una particular comunión con el mar, en horas de pesca, natación, quizás contemplación serena y apacible. El verano, que en Mallorca muchos esperan como un maná puntual a su cita con el calendario, abre hoy sus puertas. «BALEARES» lo ha querido saludar, con el espacio generoso de sus páginas centrales, a modo también de deseo de que todos nuestros lectores lo tengan muy feliz... y provechoso.

AUDIENCIAS DEL CAUDILLO

MADRID. — Un momento de la audiencia concedida por S. E. el Jefe del Estado a los miembros de la Asamblea Extraordinaria del Servicio Español del Magisterio, presididos por el señor Mendoza y acompañados por el Ministro Secretario General del Movimiento, señor Solís.

(Foto Cifra Gráfica.)

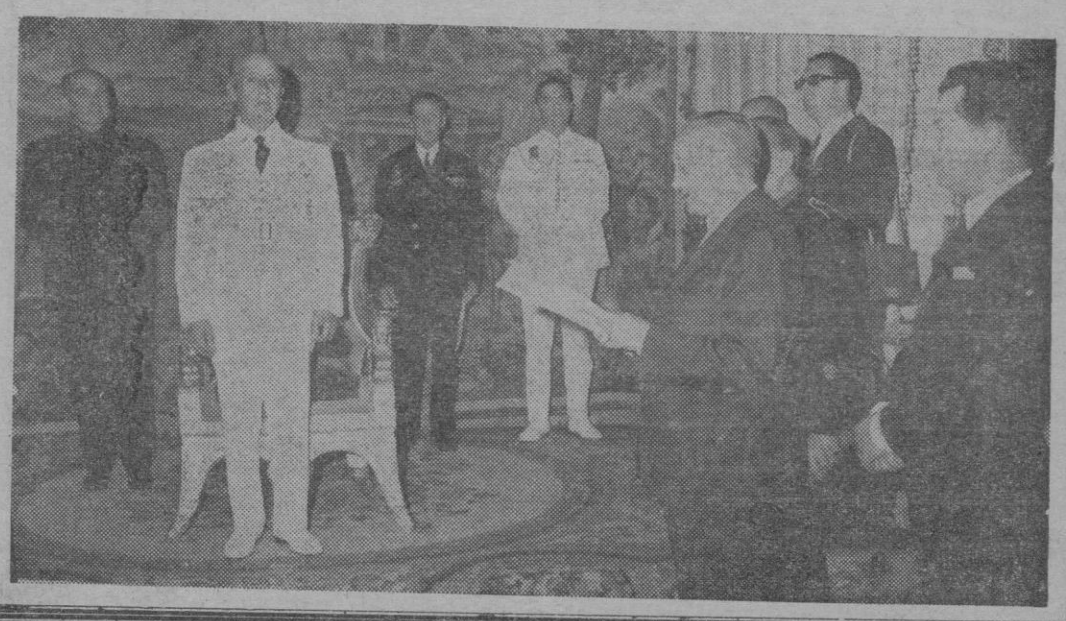

JAMES EARL RAY, ANTE EL TRIBUNAL

LONDRES. — Un coche celular lleva a Ramon George Sneyd, de 35 años, cuando sale del Tribunal de Magistrados de Bow Street, después de que Sneyd declarase. Sneyd, a quien la policía americana persigue por ser James Earl Ray, requerido para declarar en relación con el asesinato del Dr Martin Lutero King, permanecerá custodiado hasta el 27 de junio, cuando se celebre el juicio para la extradición.

(Telefoto Upi Cifra.)

HUELGAS POR TODOS LADOS EN LONDRES

Ahora, automóviles, ferrocarriles y aviación

LONDRES, 20. (Del corresponsal de Pyresa, Antonio Castro). — **Las huelgas amenazan a la industria británica por todos los ángulos: Automóviles, ferrocarriles y aviación Para colmo, la Ministro de Productividad y Empleo, Bárbara Castle, que confía en persuadir a ferroviarios y aviadores, no tiene mucha esperanza de convencer a las mujeres del grupo de tapiceras que ya ha bloqueado dos factorías de automóviles. Ayer recibió a cuatro de ellas en su Ministerio. Tras noventa minutos de conversación («Queremos la misma paga que los hombres») las despidió con una sonrisa y estas palabras: «Creo que el país no está en condiciones, precisamente ahora, de embarcarse en una guerra del sexo».**

Hoy Bárbara Castle ha publicado las cifras de paro obrero correspondientes al mes de junio: 516.832. Las más altas desde hace 28 años.

MUJERES

Pero la guerra de los sexos continua. En consecuencia 5.100 obreros de la Ford están en paro forzoso: La próxima semana serán 100.000.

Las mujeres están clasificadas en categoría «B» y quieren la «C»: Como los hombres que trabajan con ellas. La paradoja es que al subir el sueldo a las mujeres automáticamente será preciso aumentar el de los hombres: El problema volverá a su punto de partida. La Ford, como la mayoría de las industrias británicas, paga a las mujeres el 85 por ciento del salario que cobran los hombres por el mismo trabajo.

Bárbara Castle ha nombrado una comisión para que investigue sobre el problema. «Nos da lo mismo (responden obstinadamente las mujeres). Hasta que no nos paguen como los hombres no volveremos al trabajo».

IGUALDAD

Pero Bárbara Castle (que sí cobra igual que sus colegas Ministro) no puede imponer ese principio. La discriminación del sexo es una realidad en el trabajo británico; en consecuencia la guerra.

Hoy mismo, Mr. Feruyhouhg, Subsecretario de Bárbara Castle, declaró que Inglaterra no puede ratificar dos convenios de Ginebra sobre igualdad de salarios para hombres y mujeres aprobados recientemente por la Organización Internacional del Trabajo. «Tratamos de acortar distancias; pero nuestro índice de costes industriales no nos permiten todavía esa igualdad».

Traducido en números, idéntico salario para hombres y mujeres costaría a la industria británica cien mil millones de pesetas anuales. Una paz demasiado cara para la guerra de los sexos.

REFORMA

«El prejuicio del sexo está profundamente arraigado en la vida laboral del país», denuncia el informe Donovan sobre las relaciones industriales.

Es lógico que aumenten los suspiros: Seis de cada diez obreros no pertenecen a Sindicato alguno y los cuatro sindicatos (unos diez millones) se reparten en más de 500 organizaciones, hasta convertir el mundo sindical en una marea. La comisión Donovan propone agrupar a todos los obreros de ambos sexos en grupos sindicados profesionales, que gestionarían sus demandas por medio de convenios colectivos: Un ideal sin respaldo suficiente todavía.

Si la guerra del sexo encuentra apoyo (y ya lo tiene», se debe a que el común denominador que las agrupa no es un Sindicato sino su condición de mujer.

EN ESTE NUMERO:

NUESTRA DEMOCRACIA ✿ REVOLUCION, NO

DESPUES DE LA TORMENTA FRANCESA

25.906 sacerdotes hay en España

Y 84.324 religiosas

MADRID, 20. (Pyresa). — La oficina de Estadística de la Iglesia acaba de publicar la «Guía estadística de la Iglesia», donde en datos y cifras queda recogida materialmente, el momento actual de Iglesia Nacional.

Entre los datos más curiosos pueden señalarse las cifras que marcan el número de fieles de las Diócesis españolas en las que se señalan Madrid e Ibiza como lugares extremos con máximo y mínimo de Diócesis, Madrid, con tres millones, e Ibiza, con 39.000 solamente. En total, hay en España 20.640 parroquias, 25.906 sacerdotes, 7.535 seminaristas y 9.969 aspirantes a religiosos.

Los religiosos, en total, ascienden a 23.862 repartidos en 1.606 conventos. Las religiosas a 84.324 repartidas en 5.867 casas. Los colegios medios masculinos de la Iglesia, suman la cifra de 454, donde cursan el Bachillerato y el Preuniversitario, 178.548 alumnos. Los colegios medios femeninos ascienden a la cifra de 955 con 168.165 alumnas.

Se señala como dato que una cuarta parte del clero español supera los sesenta años y que los matrimonios mixtos en España desde la reciente aprobación de este sistema, han sido celebrados casi en su totalidad en Madrid y Barcelona, 168 en la capital de España y 153 en la capital de Cataluña.

EL AMOR TRAS LAS BARRICADAS

Mientras alza al viento la bandera roja de la rebelión, abraza y besa el miliciano parisino a su compañera de lucha al servicio de Mao. Mientras, otro "revolucionario" se preocupa más de los policías que tiene enfrente y está prevenido contra los posibles gases lacrimógenos.

M.C.D. 2022

NUESTRA DEMOCRACIA

RESULTAN luminosas las palabras de Francisco Franco pronunciadas días atrás en Avilés en el curso de su viaje para inaugurar el aeropuerto asturiano: «Somos una democracia por encima de las críticas que puedan hacérsenos. La democracia no consiste en unas formas hueras, en unas formas falsas en que el dinero explota el sentimiento político de los hombres. Somos una democracia porque vamos a buscar en el pueblo su propia voluntad, porque tenemos Congresos Económicos-Sindicales en que todas las fuerzas del país exponen sus puntos de vista» He aquí una definición clara y rotunda del significado democrático que vivimos hoy en nuestra geografía.

Además, abundando en esta misma idea, se sigue una línea de ininterrumpida progresión, una evolución constante de perfeccionamiento, que nos abre de par en par las puertas del futuro que ahora construímos cada día. El propio Jefe del Estado señaló en una ocasión inolvidable, ante las Cortes Españolas, que la democracia no se define por las palabras, sino por los hechos. Y los nuestros están a la luz, a la vista de todos, aunque subsistan algunos empecinados, dentro y fuera, que se nieguen a reconocer lo que tantas veces han podido comprobar.

Pero hay, aún, otras y poderosas razones. «Porque la política que venimos desarrollando en estos treinta años —fueron también conceptos de Franco en el discurso de Avilés que comentamos— no es una política de vencedores sino una política de paz, de orden y de progreso. Aunque el Régimen no hubiera hecho más que despertar la ilusión y la esperanza, habría ya hecho mucho, porque puso a España entera en pie, porque nos convertimos en ejecutores de nuestro propio destino, porque no podemos dormirnos en los laureles: la vida es lucha y hay que prepararse para esa lucha, lucha de mercados, lucha de producciones. Por eso, un pueblo con disciplina, con voluntad y con firmeza, puede estar tranquilo, no obstante los temporales que alrededor se formen».

Aquí tenemos, esquematizado en sus más puras esencias, todo un programa de gobierno. Paz, ilusión, esperanza, lucha, disciplina, voluntad, firmeza, y, como denominador común y meta unísonos, seguridad. Son fines ya logrados, que habrá que mantener por encima de todo para que no cedan su alto valor actual. Y debemos conseguirlo con nuestra democracia, que es democracia auténtica, precisamente, porque, admitiendo su perfectibilidad, no se cimenta en simples palabras y en sistemas herméticos, sino en hechos positivos y prometedores.

DESPUES DE LA TORMENTA FRANCESA

LAS crónicas de los corresponsales de prensa en París muestran ahora el trasfondo de esos días revolucionarios que ha padecido la capital francesa. Los periódicos de la misma ciudad escriben comentarios muy distintos a los comprensivos de los primeros días. Parece que las drogas, la corrupción, la acción de aventureros estaba por detrás de las declaraciones idealistas de Cohen-Bendit, de discurrir sobre la filosofía de Marcuse, la condena de la sociedad de consumo y esa autodisciplina que elogiaba con ingenuo optimismo en los estudiantes el pontífice existencialista Juan Pablos Sartre.

Evidentemente tiene razón el arzobispo brasileño Helder Cámara —que ha tomado una postura evangélica radical— al decir que hay muchos «Ches Guevara» de similor. Está bien claro que por debajo de toda la crítica juvenil que en el mundo se está produciendo a la sociedad de consumo —y que ha llegado a impresionar a pensadores como Toynbee está la parte peor de sociedad misma, en juventudes mimadas, que se visten de revolucionarias.

Cuando la bandera francesa vuelve a ondear sobre los edificios ocupados por la revolución, bien merece la pena meditar sobre estos hechos y sobre toda la oleada de una «revolución cultural» tan extendida en el mundo y fracasada porque se han negado a colaborar en ello las fuerzas sindicales y porque llevaba dentro su propia corrupción. Los estudiantes se han de dar cuenta de que tienen que estudiar y que esas trazas revolucionarias capaces de recoger a aventureros, a elementos ajenos a la universidad, y de albergar todo tipo de desenfrenos y pornografías están muy lejos de la moral correspondiente a una acción noble.

Probablemente, sin embargo algo positivo se puede obtener de esta experiencia. En el repertorio dialéctico de los revolucionarios —que tanta literatura de urgencia ha producido— había, efectivamente, ideas positivas, o mejor dicho la urgencia de que estas ideas proexistentes se realizaran, sobre la reforma de la universidad y sobre una necesidad de superar los compartimentos clasistas. Y que las técnicas del desarrollo económico moderno lleven claramente implicado el desarrollo social. En Francia, en Italia, en España y en otros países se está procediendo con urgencia a verificar estas transformaciones y algo especial se nos ocurre sobre ellas: que bajo la insignia de la bandera nacional de cada país, estas realizaciones deben producirse de una manera racional, y en ningún modo bajo la presión revolucionaria que por lo que queda vista en buena parte no es sino el deseo de que las cosas no vayan nunca bien a fin de producir frecuentemente la subversión del río revuelto y el desenfreno de todo tipo.

Ha pasado a las Cortes Españoles un proyecto de Ley para una emisión de deuda amortizable con que hacer frente a la financiación de nuevas universidades, sobre «medidas urgentes —dice el comunicado oficial— de reestructuración universitaria». Estamos seguros de que el Consejo de Ministros habrá estudiado estas medidas de acuerdo con las necesidades reales en orden social y técnico de nuestra enseñanza superior. Y estamos seguros también que en las Cortes el proyecto será estudiado con todo realismo manteniendo lo que nuestra universidad tiene de bueno y corrigiendo aquello que se haya quedado atrasado. Que ha de primar, antes que nada, la satisfacción de unos postulados que están en la doctrina del Movimiento y éste siempre ha puesto de manifiesto al tratar el tema de nuestro desarrollo.

Nosotros hemos tenido también asomos de «revolución cultural» incitada por fines que no eran precisamente este cambio estructural aunque figurasen como dialéctica, sino la subversión misma, con ventaja —hay que decirlo— para nuestros «enrages» de que tras ellos no ha figurado la depravación, la corrupción burguesa de los revolucionarios de Francia, no sabemos si por no haber sido más que asomos o por que el escolar español todavía no está contaminado. En cualquier caso hay que proclamar —sin el énfasis quizá excesivo del general De Gaulle— de que la auténtica revolución está hoy en hacer bien las cosas, realizar las reformas justas con energía y dar contenido fuertemente social a toda acción económica viendo que detrás de ese enrabiamiento juvenil que ha tenido su hora aguda en todo el mundo se alojan detritus de toda índole y que la verdadera rabia juvenil debe tener un cauce para la perfección, para la mejora, para el fortalecimiento de la convivencia quedando lo demás en vieja y mala literatura.

PRENSA DE MADRID

PUEBLO

¿QUIEN FINANCIA?

"Llega el momento de empezar a alarmarse —escribe José Bugeda en "Mesa de Redacción" de "Pueblo"— por la persistencia de ciertas actividades económicas deficitarias, cuyas pérdidas nadie sabe por quienes son subsanadas. ¿De dónde sale el dinero para enjugar las pérdidas de tanta empresa industrial que no vende, de tanto periódico con tiradas microscópicas y con ventas más microscópicas aún, de tanto editorial sin lectores, de tanta instalación superlujosa para cifras de negocio ridículas, de tanto despliegue publicitario para mercancías y artículos que caen en la más fría de las indiferencias populares?...".

"El déficit —continúa Bugeda— no debe alarmar a nadie, pero a condición de que de un modo diáfano se sepa quien lo está pagando. De lo contrario es inevitable que un recelo bastante dañino se extienda y se retraigan, por ejemplo, los depósitos de ahorro o las pequeñas inversiones del hombre modesto, lo que significa un daño irreparable a la economía del país. Pero a nadie se puede culpar, porque a la vista, por ejemplo —y de una hipótesis, nadie se de por aludido— de que un periódico, que vale tres pesetas, sale, en realidad, a 43 pesetas por ejemplar vendido, se pregunte uno quien está pagando las 40 de pérdida y sí, en realidad, saldrán de fondos cien por cien privados".

"Claro que los créditos de los bancos pueden estar sosteniendo estas operaciones insensatas. Pero será cosa de esperar que bancos osan meterse en aventuras tales y retirar de ellos nuestros modestos fondos... Y sí, en vez de los bancos, los sostenedores de los déficit fuesen otras instituciones de ahorro más popular, cuya misión es solo invertir con sentido social y en bien de la comunidad, está claro que la cosa sería mucho más grave y más dolorosa".

El Alcázar

GIBRALTAR CON AMENAZA

"La base militar de Gibraltar —dice "El Alcázar" comentando una conferencia del profesor Velarde Fuertes—, en efecto, constituye una grave amenaza contra nuestra seguridad. Rescatar la soberanía, por todo ello, es una consecuencia inmediata del instinto de conservación, del principio de autodefensa. Los españoles, sobre todo a raiz de los sucesos de Palomares, tenemos por fuerza que mirar preocupados hacia una zona de nuestro territorio nacional sobre la cual se cierne la amenaza de una catástrofe atómica sin que a nosotros haya sido dado la posibilidad de oponernos a tener en nuestra propia casa una permanente causa de zozobra".

"Que no extrañe a nadie, pues, de que prosiga la escalada. El tema es demasiado serio, comprometido, como para cejar en el empeño de desarbolar la amenaza que la situación actual de Gibraltar supone para todos"

AQUI, HOY

REVOLUCION, NO

El tema no se plantea al azar; ni para meras teorizaciones. Sino a raíz de hechos concretos, que vienen a revelar que hay quien persigue —en este orden— más que la «renovación», la verdadera «revolución».

Una vez más, se atribuyen al «aggiornamento» de Juan XXIII —el Papa abierto de la «Pacem in terris»— teorías, tendencias y propósitos que, bajo respecto alguno, encajan con su pensamiento, basado «en la auténtica tradición de la Iglesia». Es Pablo VI quien ha precisado que, con la palabra «aggiornamento», el Papa Juan no quiso usar un término, cuyo sentido entre en conciliación con la «relativización» del Cristianismo, «siendo así que estuvo en él tan vivo y firme el sentido de la estabilidad doctrinal y estructural de la Iglesia, que la constituyó en eje de su pensamiento y de su obra».

Ciertamente, la Iglesia no es inmutable en todas sus vertientes. En unas —en las de derecho divino—, sí. En otras —de derecho eclesiástico—, no.

Es susceptible de cambios.

Por otra parte, es indiscutible que gran número de doctrinas pueden ser profundizadas, integradas y expuestas en términos que se hallen más al alcance de la mentalidad contemporánea. Quedan todavía, normas que podrían ser simplificadas y mejor adaptadas a las necesidades de nuestros días.

Lo que no es admisible es la «revolución». Sencillamente, por razón de su incompatibilidad con la índole jerárquica de la Iglesia.

Los movimientos franceses de «renovación cultural» han extendido su acción al campo eclesiástico, también, siguiendo una línea netamente «revolucionaria».

El lunes, día 3, un grupo de jóvenes del movimiento «Biblia y revolución» trató de convertir la Misa en una discusión abierta entre los fieles.

El sábado día 8, el Comité revolucionario de agitación cultural organizó en la Sorbona un coloquio sobre el tema «De Che Guevara a Jesucristo», en el que —con la duración de cuatro horas y con la asistencia de varios centenares de escolares— intervinieron casi centenar y medio de personas, veinte de las cuales eran sacerdotes.

Se criticó duramente a la Iglesia actual. Llegó a declararse que «La Iglesia jerárquica debe desaparecer; tanto el Papa como los obispos son esclavos de un sistema caduco». Se pidió que la Iglesia acepte que los no creyentes vengan a discutir, en cada Misa, la fe de los creyentes.

El domingo, día 9, en la iglesia de Saint Honoré, después de la homilía, un grupo de jóvenes subió al altar con un lienzo en el que se leía la frase de Monseñor Marty: «Dios no es conservador». A través del micrófono, un adolescente dijo: «Es urgente llevar la discusión a todas las escalas... Nosotros discutimos un Concilio, que se celebró sin participación de la base...».

Esas actitudes revolucionarias no son sino de pequeños grupos. Por lo cual, la prensa católica opina que no hay que sobrevalorarlas. Por lo mismo, la Jerarquía francesa aun no ha pronunciado su dictamen. Sólo Monseñor Ancel las ha calificado de «excesos». Sin embargo, una religiosa que asistía a la asamblea de la Sorbona declaró que la «revolución» todavía no ha propuesto algo mejor que la vida de entrega a los necesitados y de obediencia, que ella vive en su Congregación

La «renovación» es legítima. La «revolución», antieclesial.

G. P.

CLUB TIRO PICHON

MAÑANA, SABADO, DIA 22 A LAS 4'30 TARDE

Gran tirada a pichón

TRES MAGNIFICOS TROFEOS DE PLATA

UN TROFEO PLATA JUNIORS

PICHONES 12 5 CEROS EXCLUYEN

INSCRIPCION 500 ptas. — PREMIOS 70 % inscripciones

HANDICAP

LA NUEVA SEDE DE GISPERT S.A.

Hoy serán bendecidas e inauguradas oficialmente las nuevas oficinas y dependencias de Gispert, S.A., importante empresa de ámbito nacional dedicada a la distribución de toda clase de muebles, máquinas y equipos de oficina así como cajas registradoras. Esta sede que ocupará la totalidad de un edificio de nueva construcción, albergará la exposición, oficinas y talleres de Gispert, S.A., en la Ciudad Condal.

El nuevo edificio, realizado según las más modernas tendencias de la arquitectura actual, presenta toda su fachada de cristal y aluminio, y es de estructura metálica. Sus ocho plantas están todas ellas climatizadas con regulación automática de temperatura y humedad, y estarán destinadas a albergar desde las oficinas de Presidencia, Administración, Dirección y Organización hasta la de Importación-Exportación, pasando por Tesorería. Y en el aspecto de servicios la nueva sede contará con los departamentos de Venta, Post-venta, Talleres Mecánicos a mantenimiento, repuestos, garaje y almacén.

Todo el conjunto de la nueva Organización ocupa una superficie total de 6.500 m.² en el número 206 - 208 de la calle Provenza. El cambio de domicilio de la antigua sede, hasta hoy en funcionamiento en la Ronda Universidad, 9, significa además de un mejoramiento de instalaciones y una más amplia dimensión humana y económica, el acomodamiento de una Organización dinámica a las exigencias de la vida y del mercado de nuestros días.

Gispert, S.A., distribuye en exclusiva los productos de las firmas más reconocidas y prestigiosas en el mundo de la mecanización de oficinas, tales como: registradoras, aparatos de reproducción a multicopista y offset, dictáfonos, máquinas de sumar, escribir y calcular, de contabilidad y facturación, micro-ordenadores, máquinas de franqueo automático y de direcciones, aparatos expendedores de billetes, mobiliario de oficina, archivo y seguridad, etc.

A los actos de la inauguración que tendrán efecto a las 20 h. asistirá el Ministro de Agricultura, señor Díaz Ambrona, a quien acompañarán nuestras primeras autoridades. Entre los numerosos invitados figurarán también los presidentes y Directores Generales de las firmas europeas de las que es distribuidora de sus productos Gispert, S.A., y también los Directores de la red comercial de Gispert, S.A.

COLEGIO OFICIAL DE MEDICOS

CONFERENCIA

Esta tarde, a las 19,30, en la Sesión Científica de la Sociedad de Pediatría Balear, y en el Salón de Actos de este Colegio, pronunciará una conferencia sobre el tema «Consideraciones sobre las broncopatías obstructivas, difusas, crónicas, Disneizantes, en la infancia», el Dr. don Francisco Aguiló Tarongí, a la que se invita a todos los Colegiados.

Asociación de Vecinos de Cala d'Or

Se convoca a todos los socios de esta Entidad a la Asamblea General Ordinaria que se celebrará en estas oficinas a las 7 de la tarde del día 16 de Julio próximo en 1.ª convocatoria y a la misma hora del día 17 del mismo mes en segunda, para tratar el siguiente orden del día:

1.º Aprobación de los pagos y cobros realizados durante este ejercicio.
2.º Aprobavión de los presupuestos de ingresos y gastos para el próximo ejercicio.
3.º Renovación de la Junta Gestora.
4.º Ruegos y preguntas.

Al mismo tiempo se les convoca también para la Asamblea General Extraordinaria que tendrá lugar en las mismas fechas y a continuación de la Ordinaria para tratar de la modificación del artículo 13 de los vigentes Estatutos.

Cala d'Or 20 Junio de 1968

FRONTON BALEAR

HOY, VIERNES, 21 DE JUNIO A LAS 10'— NOCHE

GRAN GALA PUNTISTA

CON LOS PARTIDOS:
BERASATEGUI - BARRUTI
CONTRA
CURRI - BARRENECHEA

PARTIDO ESTELAR:
SOLOZABAL - OCHITO
CONTRA
COLL - AZCOITIA

UNA SEMANA DE PLACER POR 4.870 ptas.

Cruceros con la M/N HERMES a Marruecos

Una semana de domingo a domingo: Tánger - Casablanca - Gibraltar - Alicante, con excursiones a Tetuán - Rabat - Marrakech y Elche (Salidas d Palma a las 20 horas)

Información e inscripciones: Paseo Mallorca, 172 - Tel. 217944

M.C.D. 2022

NACIONAL ◆◆◆

HACIA LA COMPLETA NORMALIDAD

Sólo hay trescientos mil trabajadores en huelga

El servicio de Correos y Teléfonos está próximo a alcanzar su ritmo habitual

París, 20.— (Del corresponsal de Pyresa, Manuel de Agustín).— La situación francesa, cuarenta y ocho horas antes de empezar las elecciones, está completamente normalizada. Solo hay 300.000 trabajadores en huelga y faltan exactamente diez o doce días para que el servicio de correos y teléfonos alcance su ritmo habitual. Todo, pues, funciona perfectamente. Algunas cosas más caras y otras con precios en estudio.

GRAN ESFUERZO

El Gobierno explica que será necesario un esfuerzo muy grande por parte de Sindicatos, obreros y patronos para que en dos años se recupere lo perdido en esta terrible huelga, y el Ministro de Finanzas especifica que los sin trabajo dejarán de ser una obsesión nacional si una expansión acelerada crea nuevas industrias para absorberlos en menos de año y medio. Los Ministros, en un acuerdo unánime, decidieron incluso dictar una serie de medidas sociales y económicas en favor de los agricultores para evitar que las consecuencias de la última crisis recaigan sobre ellos más que sobre otras clases productoras del país: Les van a reducir las cotizaciones sociales y se va a completar el régimen de jubilaciones; se les va a conceder mayores créditos y empréstitos para la compra de bienes de equipo, y también se pretende garantizarles un mínimo de beneficios para cada explotación. ¿A expensas de qué? ¿A expensas de quién?. No lo sabemos.

CONTRAMEDIDA DE BUMEDIAN

Una de las medidas ha sido no comprar vino a los argelinos, y limitar la entrada de mano de obra extranjera. La réplica de Argel fue inmediata y violenta: El Gobierno de allí nacionalizó una serie de organismos petrolíferos que con dinero francés explotaban los yacimientos argelinos, y el señor Bumedian aclaró que no estaba dispuesto a soportar que en cada crisis el Gobierno de París tomara como primera medida para salvaguardar los intereses de los agricultores franceses una serie de disposiciones que perjudicaban a los agricultores argelinos. "Los convenios hay que respetarlos hasta el final", dijo.

PERDIDAS

Según datos facilitados, los industriales han perdido entre el 25 y el 100 por ciento de los beneficios brutos que esperaban para el año 1968 y que por ello las autoridades estudian una fórmula a base de subvenciones en favor de productores de materias susceptibles de ser exportadas. Incluso se habla de una ayuda indirecta para reducir el precio de los automóviles de exportación.

No dudemos que semejante política, contraria a las bases del Mercado Común y a los acuerdos de la OCDE provocara en otros Estados un evidente descontento. Las subvenciones indirectas son contrarias al libre comercio y por lo tanto enemigas de los convenios firmados hasta ahora; pero Francia afronta un momento en que lo más importante para ella no es hacer honor a los compromisos contraídos, sino ofrecer una posibilidad de resistencia a la amenaza de miseria que la asedia desde hace un mes. En 30 días, todo lo que era un panorama de riqueza se ha convertido en un paisaje desolador.

«Hijo de papá»

Por MIGUEL RAMIS ALONSO

HOY se habla mucho del «hijo de papá».

Sin embargo, yo creo que ha sido cosa de siempre.

Por lo menos, Platón ya lamenta ciertos excesos venidos de mirar más al padre que al hijo.

Están tan ligados el uno al otro, que difícilmente se los ve separados.

En la elección del lugar a ocupar por el hijo, se atendía ya en tiempos de Platón más al padre que al hijo.

Resulta un disparate tanto mayor, cuando menos se pareciere el hijo al padre.

Pero, al contrario, es un acierto cuando el hijo ha heredado las cualidades del padre.

La gracia está en agraciar al hijo según las facultades y potencias demostradas por sí, y no por las del padre.

Con ello, se contentaría a Platón cuando dijo: «Es preciso colocar los muchachos, no según los medios de su padre, sino según los medios de su propia alma».

Montaigne, que recogió la sentencia platónica quedaría, a la vez, satisfecho de los padres en la formación pedagógica, en eso tan importante de la colocación de los hijos.

Atender a las facultades del alma del hijo, es la norma a seguir siempre por todo buen padre.

Si el hijo es del padre, la bondad de éste ha de llegar al extremo de querer e intentar que el hijo se haga a sí mismo, hasta alcanzar verdadera paternidad en sus acciones.

La personalidad del hijo a formar, ha de partir siempre de las cualidades de éste, más que de las del padre.

Es evidente. Pero también es propio del padre no abandonar al hijo en el período de formación, cuando todavía no puede valerse por sí solo.

De ahí, cierto incorrecto abuso en la frase «hijo de papá» en labios inconscientes de la paternidad obligada en favor del hijo.

En esto, como en todo, es necesario tener presente el sentido clásico de medida y discreción.

Los hombres somos inclinados al extremismo, que daña siempre y jamás favorece.

Hasta el noble anhelo de saber, cuando pasa a temerario, hace caer en indignidades parecidas a las que sufrió Carnéades, que no encontraba tiempo para su arreglo personal.

De ello, contó ya Diógenes Laercio cosas desagradables.

Cuando un hombre pierde el sentido de la medida, quédase en extremismos que descomponen e inutilizan la persona humana.

El extremismo divide al hombre en partes opuestas y jamás logra el equilibrio vital humano.

La educación del hombre, exige coordinación de fuerzas hacia la consecución de un mismo objetivo.

Atender sólo al alma o, al contrario, solamente tener mira para el cuerpo, es dejar al hombre abandonado en la cuneta del camino de la perfección humana.

Hay que levantar al hombre con el cuerpo y con el alma y dirigirlo con el espíritu.

Padre e hijo vienen obligados a darse la mano en la tarea integral de la educación, a fin de encontrar camino adecuado a las potencias heredadas en la familia.

Sería absurdo desconectar al hijo del padre, tanto como despersonalizar al hijo.

De ahí, que la frase despectiva «hijo de papá» tiene, también, otro sentido alto y noble, que revaloriza el deber familiar de ayuda en el seno sagrado de todos sus miembros.

EN EL ARENAL

Otros dos «descuideros» detenidos por fuerzas de la Guardia Civil

Actuaban en playas, automóviles, salas de fiesta y establecimientos

Por fuerzas pertenecientes al Puesto de la Guardia Civil de El Arenal, han sido descubiertos y detenidos dos «descuideros» que bien individual o conjuntamente se han apoderado, en un corto espacio de tiempo, de infinidad de artículos varios. Su actividad la desarrollaban en las playas, automóviles, salas de fiesta y en establecimientos a los que concurría mayor público.

Entre lo mucho que les ha sido ocupado, cuyos legítimos dueños se ignoran, pues carece la Benemérita de antecedentes, figuran cámaras fotográficas, estuches de herramientas, linternas, botiquines y toda esa larga teoría de objetos que es costumbre llevar en los automóviles. En sus «operaciones» playeras, se apoderaron de bolsos, monederos y carteras conteniendo dinero y objetos personales. En las salas de fiesta, cuanto de valor era dejado sobre las mesas mientras sus propietarios bailaban en la pista. De los establecimientos, lo que podía quedar al alcance de su mano sin despreciar artículos alimenticios. Bastará decir, para dar una idea de cuan poco escrupulosos son estos dos pillos, que de un automóvil se llevaron en una ocasión ciento setenta y cuatro fotografías de muy distintas personas. Pertenecían a un fotógrafo ambulante, que ha sido localizado por la Guardia Civil, y a quien la broma le costó 2.000 pesetas pues eran originales que tenía que distribuir entre su clientela.

Tan peligrosa parcja de descuideros: Argimiro Luis Bermúdez Taboada, natural de La Coruña y Antonio Moya Reinosa, nacido en Albacete, ambos de 20 años de edad, los dos sin profesión ni domicilio fijo, pasaron a disposición judicial decretándose luego su ingreso en prisión.

JOYAS ROBADAS EN PALMA NOVA

En nuestra edición del pasado miércoles decíamos de un súbdito británico que había sido detenido en Ca'n Pastilla, por fuerzas de la Guardia Civil de aquel Puesto, como autor de la sustracción de doce anillos de oro de una joyería. Al ser registrado su equipaje, le fueron halladas tres pulseras, asimismo de oro, que dijo Robert James Grant haber adquirido en la Costa Brava, durante su paso por Gerona, a un desconocido. Esta declaración, que en el primer momento se dio por buena, resulta que es falsa. Porque las fuerzas de la Benemérita siguieron sus indagaciones sobre el particular y han llegado a la verdadera procedencia de tales joyas: fueron sustraidas hace unos pocos días de un establecimiento sito en Palma Nova, junto con otras piezas. ¿También aquí no pudo Robert James eludir la tentación de apoderarse de esas pulseras, como dijo le había sucedido con los anillos? ¡Mientras no salgan otras cosas...!

56 mil pesetas de multa a un pescador español

ACUSADO DE PESCAR ANCHOA EN AGUAS FRANCESAS

París, 20. (Efe). — Una multa de cuatro mil francos (unas 56.000 pesetas) y la confiscación de su aparejo de redes fue la pena impuesta al pescador bilbaíno Luis Izpitua, por un tribunal de la ciudad francesa de Bayona, por haber sido hallado «in fraganti» cuando se dedicaba a la pesca de la anchoa en aguas jurisdiccionales francesas, frente a las costas de San Juan de Luz (Golfo de Vizcaya). Izpitua pescaba en el barco de su propiedad «Peña de oro», la semana pasada y fue denunciado por un grupo de pescadores de San Juan de Luz, testigos oculares del delito.

Luis Izpitua, dijo en su descargo que había penetrado en aguas jurisdiccionales francesas por la necesidad de guarecerse del mal tiempo y presentó como testimonio de no dedicarse a la pesca de la anchoa la anchura del tejido de sus redes, impropia para este género de pesca.

LOS TURISTAS QUE PASAN SUS VACACIONES EN PORTO COLOM, GOZAN DE BUENA SALUD

ALGUNOS, DURANTE UNAS CUANTAS HORAS, PADECIERON UNA GASTROENTERITIS

Ayer tarde recibimos una llamada telefónica en la Redacción. Al otro lado del hilo la voz de un caballero con acento extranjero. Sin más preámbulo que el cerciorarse de que estaba en comunicación con "BALEARES", manifestó:

—Entérense ustedes de lo que está sucediendo en un hotel de Porto Colom. Todos los turistas extranjeros que en él se alojan sufren una grave intoxicación. Ayer —miércoles— falleció una señora. Esta mañana —jueves— han muerto dos personas más y según mis últimas noticias, las defunciones en el transcurso de esta tarde se elevan a siete, y cincuenta los encamados cuyo estado se califica de pronóstico grave.

No nos dio ocasión a seguir hablando. Nos dejó con la palabra en la boca. Y, lógicamente, un tanto confusos ¿Se trataba de una broma de mal gusto?

La única forma de salir de dudas era poniéndonos en comunicación con nuestro corresponsal en Felanitx. No tardamos en conocer la verdad. Y he aquí lo acontecido en ese hotel de Porto Colom.

—En efecto, nos decía nuestro corresponsal, ha fallecido una señora, una anciana suiza, doña Elice Zoran, de 75 años de edad, víctima de un infarto de miocardio. Fue asistida por el médico aplicándole el tratamiento adecuado. Horas más tarde se repetía y entonces dejó de existir, cuando era trasladada a Felanitx.

El resto de los turistas, franceses, alemanes, ingleses y suizos gozan hoy de perfecta salud. Algunos, eso sí, se han sentido indispuestos en las pasadas horas. Un grupo se vió afectado de una gastroenteritis de carácter agudo, pero todos ellos se encuentran restablecidos.

La causa de esta infección colectiva se atribuye a la guarnición de un plato de carne servido en el hotel. Eran verduras en conserva. El personal, que comió la misma carne pero con salsa de tomate, no sintió la menor molestia. El cocinero, que tuvo que catar el menú ,si estuvo también indispuesto.

Sometidos todos los enfermos a tratamiento médico, el restablecimiento general no se hizo esperar. De los hombres, mujeres y niños afectados solo queda un muchachito algo pachucho, pero más por el sol que ha tomado que por la infección en sí.

Por si el bulo que con tanta alarma nos llegó ayer tarde a la Redacción se ha ido extendiendo por la ciudad, damos a nuestros lectores la información veraz de lo acontecido en Porto Colom. No sea cosa que se vaya exagerando la nota.

BILLETES DE BANCO EXTRANJEROS

CAMBIOS FACILITADOS POR EL BANCO DE CREDITO BALEAR

1	Dólar USA	69,54
1	Dólar canadiense	64,19
1	Franco francés	—
100	Francos C.F.A.	—
1	Libra esterlina	165,64
1	Franco suizo	16,14
100	Francos belgas	136,98
1	Marco alemán	17,37
100	Liras italianas	11,07
1	Florín holandés	19,11
1	Corona sueca	13,39
1	Corona danesa	9,25
1	Corona noruega	9,70
1	Marco finlandés	16,48
100	Chelines austríacos	268,11
100	Escudos portugueses	241,55
1	Dirham	11,51
1	Cruceiro nuevo	14,70
1	Peso mejicano	5,43
1	Peso colombiano	3,20
1	Peso uruguayo	0,12
1	Sol peruano	1,05
1	Bolívar	15,01
1	Peso argentino	0,14
100	Dracmas griegos	223,05

PARA JAIME OSTOS, BENJUMEA Y MIGUEL MARQUEZ, CON EL REJONEADOR ANGEL PERALTA

Otro gran acontecimiento taurino tenemos para el próximo domingo, en el que es base fundamental, pese a la categoría primerísima de los diestros que figuran en el cartel, el nombre de la ganadería. Serán lidiados toros de la estupenda divisa propiedad de nuestro paisano don Pedro Salas, que tan sensacional juego dieron el año pasado, mereciendo dos de los toros lidiados el honor de la vuelta al ruedo. Con tan excelente ganado actuarán los famosos espadas Jaime Ostos, Pedro Benjumea —triunfador de la presente temporada— y Miguel Márquez, y por si fuera poco, también actuará en este sensacional acontecimiento taurino el rey de los rejoneadores, el magnífico caballero en plaza don Angel Peralta.

¡Este si que es un cartel insuperable!

WASHINGTON

LAS CONVERSACIONES DE PARIS OFRECEN LA MEJOR ESPERANZA DE QUE DISPONEMOS

HA DECLARADO EL VICEPRESIDENTE HUMPHREY

Washington, 20. (Efe-Upe). — El Vicepresidente Humphrey ha declarado hoy que las conversaciones entre norteamericanos y norvietnamitas de París «ofrecen la mejor esperanza de que disponemos» para un arreglo pacífico de la guerra de Vietnam.

Humphrey dijo sin embargo que los americanos «no deberían ser tan ilusos como para creer que la busca de la paz en la mesa de la conferencia iba a ser más fácil que el precio que tenemos que pagar para resistir la agresión en el campo de batalla».

En un almuerzo del Club Nacional de Prensa, Humphrey recalcó también que «la paz no viene a los tímidos, los débiles o cobardes. Viene a los que tienen fortaleza moral".

Después de recordar que la presencia norteamericana en Vietnam es para permitir al pueblo survietnamita defenderse de la agresión comunista y escoger la forma de Gobierno libre que más le plazca, añadió que «ahora estamos en una etapa en la que hay razones para tener esperanzas».

PROCESAMIENTO

DEL DIRECTOR DE LA REVISTA «INDICE»

Madrid, 20. — Por la autoridad judicial correspondiente ha sido publicación de un artículo, del que es autor, en la citada revista y el que el Ministerio Fiscal estima se vertían frases contrarias a las Leyes Fundamentales del Estado.

El auto de procesamiento ha sido dictado por la citada revista en su número correspondiente al mes de junio. El artículo, que se publicó en la citada revista en el mes de abril pasado, se titulaba "Miedo monárquico".

RESOLUCION CONFIRMADA

Madrid, 20. — Por la Sala Tercera del Tribunal Supremo se ha dictado sentencia por la que se desestima el recurso contencioso-administrativo interpuesto por la fundación benéfico social «El Hogar del Empleado» propietaria de la revista «Aun» contra resolución del Ministerio de Información y turismo por la que se declaraba la caducidad del permiso de edición de dicha revista.

Dos abogados U. S. A. para defender a JAMES EARL RAY

Se opondrán a la extradición

Londres, 20. (Efe-Upi).— Dos abogados norteamericanos han llegado hoy a Londres por vía aérea, para defender a James Earl Ray, contra una demanda estadounidense de extradición, que le colocaría ante un tribunal de aquel país bajo la acusación de haber asesinado a Martín Luther King.

Arthur J. Hannes, ex-Agente del FBI y ex-Alcalde de Birmingham (Alabama), se ha trasladado en avión en compañía de su hijo, Arthur Hannes, también abogado, desde Washington a Londres adonde han llegado esta mañana.

HOY, 24 PAGINAS

M.C.D. 2022

EXTRANJERO ••••••

ROGAD A DIOS EN CARIDAD POR EL ALMA DE

Dª. ANTONIA BONET MIQUEL

(VIUDA DE PERELLO)

QUE FALLECIO AYER A LA EDAD DE 72 AÑOS, EN PORTO CRISTO, HABIENDO RECIBIDO LOS SANTOS SACRAMENTOS Y LA BENDICION APOSTOLICA

E. P. D.

Sus afligidos: hijos Magdalena, Catalina, Sebastián y Juan (propietarios del «HOTEL PERELLO»); hijos políticos Mario Albiol (Médico), Pedro Morey (Industrial), Antonia Llinás y Pilar Noguera; hermanos Catalina, Antonio y Magdalena; hermanos políticos Luis y Antonia, ahijados, nietos y demás familiares al participar a sus amistades tan dolorosa pérdida, les ruegan la tengan presente en sus oraciones y se sirvan asistir a las exequias y funeral que se celebrarán hoy viernes, a las diez y media de la mañana, en la Iglesia Parroquial Virgen del Carmen de Porto Cristo, por todo lo cual les quedarán sumamente agradecidos.

Casa mortuoria: HOTEL PERELLO - Porto Cristo ***No se invita particularmente***

El Excmo. y Rvdmo. Sr. Obispo de esta Diócesis, se ha dignado conceder indulgencias en la forma acostumbrada

ROGAD A DIOS EN CARIDAD POR EL ALMA DE

Don Juan Vila Achartell

Que falleció ayer, a la edad de 67 años, en Pollensa, habiendo recibido los Santos Sacramentos y la Bendición Apostólica.

E. P. D.

Su desconsolada esposa Antonia Cerdá Vives; hijos Juan, Juana y Lorenzo, hijos políticos María José, Angel Morado y Antonia Coll; hermanas políticas, nietos, ahijados, sobrinos y demás familia, al participar a sus amistades tan dolorosa pérdida, les ruegan le tengan presente en sus oraciones y se sirvan asistir a las exequias y funeral, que se celebrarán esta tarde, a las 7 y media, en la iglesia parroquial de Nuestra Señora de los Angeles, de Pollensa, por todo lo cual les quedarán sumamente agradecidos. No se invita particularmente.

Casa mortuoria: Calle Barcas, n.º 61. - POLLENSA.

El Excmo. y Rvdmo. Sr. Obispo de Mallorca y Administrador Apostólico de Menorca, se ha dignado conceder indulgencias en la forma acostumbrada.

ROGAD A DIOS EN CARIDAD POR EL ALMA DE

Don Lucas Vanrell Fullana

Que falleció ayer, a la edad de 84 años, en Campos del Puerto, habiendo recibido los Santos Sacramentos y la Bendición Apostólica.

E. P. D.

Sus afligidos: Esposa Antonia Escalas; hijos Gabriel (Delegado de Motores Sole-Diesel), Catalina y Antonia; hijos políticos Juana, Sebastián y José Garcías (de Comercial Garcías); hermanas, primos, sobrinos y demás familiares, al participar a sus amistades tan dolorosa pérdida, les ruegan le tengan presente en sus oraciones y se sirvan asistir a las exequias, que tendrán lugar esta noche, a las nueve y media, en la iglesia parroquial de Campos, y al funeral, mañana, sábado, a las 19'45, en la misma iglesia, por todo lo cual les quedarán sumamente agradecidos. No se invita particularmente.

Casa mortuoria: Calle Agua, n.º 9. - CAMPOS DEL PUERTO.

El Excmo. y Rvdmo. Sr. Obispo de Mallorca y Administrador Apostólico de Menorca se ha dignado conceder indulgencias en la forma acostumbrada

EL I FESTIVAL NACIONAL DE CINE AMATEUR DE PALMA DE MALLORCA

CALIDAD MUY ACEPTABLE EN LOS FILMS PRESENTADOS EN LA SEGUNDA SESION

Ante un público aún más numeroso que en la sesión inaugural, se celebró en la Sala Imperial del Palacio de Congresos el segundo programa del «I Festival de Cine Amateur de Palma de Mallorca». El Club Vinces y Conextur pueden sentirse satisfechos, pues algo aparentemente minoritario se ha convertido en mayoritario. Es una prueba de la gran afición que existe para este medio de expresión tan maravilloso como es el cine con cuyas imágenes se puede plasmar la personalidad artística de cada autor.

En el programa figuraban diez películas a las que por decisión del Jurado se añadió una más «Ja en resten poques» de don Rafael Bordoy.

«PUEBLO ESPAÑOL». En este documental don Manuel Sánchez muestra su gran sentido del ritmo, expresividad de los encuadres y gusto en el acoplamiento musical. Es un ágil documental del «Pueblo Español» de Palma, no sólo de sus piedras sino también de sus fiestas. Tiene vida.

«EL MANIQUI», de don Jesús Borrás de Barcelona, es una acertada incursión del cine amateur, con todas sus limitaciones, en el género terrorífico. El autor ha utilizado hábilmente los medios que tenía a su alcance. Como no podía menos que suceder se divierte la influencia de una serie de películas conocidas. Consigue el efecto propuesto.

«IRIS», de don Orestes Pérez de Campos es un acertado juego de colores en plantas, animales y minerales. Rojos, fuertes al principio y tonos más desvanecidos después, para acabar con los verdes y violados.

«TARDOR», de don Jaime Alberich de Barcelona posee una bella fotografía y su mérito está en sincronizar las imágenes con la melodía de «Las hojas muertas».

«EL SUEÑO DE UN BOSQUE», de don Guillermo Miralles de Palma combina imagen real con dibujos y movimientos de figurillas con el sistema de imagen por imagen.

«PSICODELIUM» de don Manuel Sánchez de Palma, es un nuevo experimento de un tema muy querido por su autor. En exacta combinación con una banda sonora muy funcional surgen las formas abstractas que dan la impresión de onírica.

«SIEMPRE UNIDOS» de Vidal Cantos de Zaragoza usa bien el «zoom» en un documental sobre alpinismo, homenaje a unos montañeros aragoneses desaparecidos en Suiza. Sin complicaciones.

«UN NEGRO BILLETE VERDE», de don Jordi Tomás de Tarrasa, es un tema humorístico sobre el deltonismo. El autor se recrea en el detalle.

«ACUARELA», es otra fantasía de don Manuel Sánchez. Una sinfonía de imágenes deformadas por el agua en la que su autor muestra una vez más su raro sentido del ritmo y el acierto en la elección de una banda sonora funcional.

«ALBUN DE RECUERDOS», de don Andrés Negre de Palma nos muestra una serie de «flash baks» que responden al título del film.

«JA EN RESTEN POQUES», de don Rafael Bordoy de Pollensa muestra el amor de su autor por los temas campesinos mallorquines. Protagonista es la vieja «sinia». Las imágenes muy bellas aunque exhaustivas al tomar la noria y operaciones de riego desde infinidad de ángulos. No carece de poesía.

Cuidada la organización con los detalles de los obsequios a las señoras. En la primera sesión los claveles de «La Rosaleda» y ayer de los productos de belleza «Pons»

En conjunto una selección que demuestra el conocimiento que de las posibilidades del cine tienen los cineistas españoles y en especial los mallorquines.

CINEFILO

CONGREGACION MARIANA DE HOMBRES

AVISO PARA MAÑANA

Con motivo de la festividad del Sdo. Corazón de Jesús se suprime la reunión quincenal reglamentaria para facilitar la asistencia a solemnes actos religiosos que se celebrarán en la iglesia de Montesión en dicha fiesta.

DEL INCENDIO EN UNA FABRICA

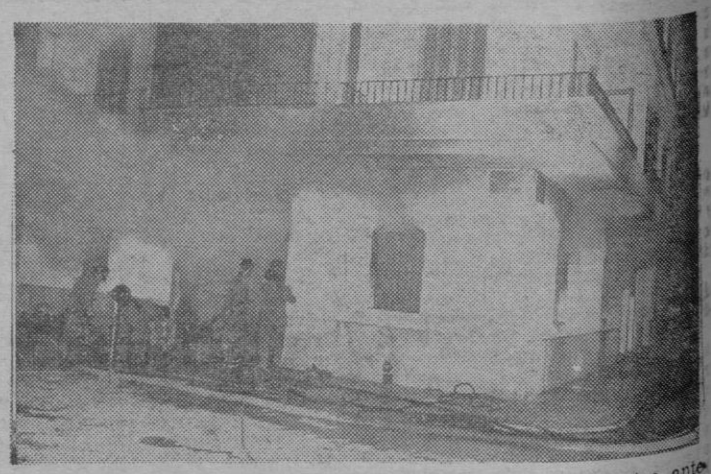

Complementando la información que dábamos en nuestra anterior edición, del incendio en una fábrica de calzado sita en la calle Lorenzo Riber, ofrecemos hoy la fotografía captada por "Juanet", momentos después de producirse el siniestro y que por dificultades técnicas no pudimos insertar ayer.

La intensa humareda junto con las llamas que surgían del local impidieron la inmediata entrada de los bomberos, que aparecen en la fotografía, esperando el momento preciso para intervenir en el interior.

Ayer, tras la primera investigación llevada a cabo, no se determinaron las causas que originaron el siniestro.

LEA «BALEARES»

M.C.D. 2022

Religiosas

CULTOS PARA HOY

El Sagrado Corazón de Jesús. San Luis Gonzaga.

Turnos de Adoración solemne al Santísimo Sacramento

—En la Stmo. Trinidad. Día del Apostolado de la Oración. Exposición a las 5 de la tarde.

A las 8 de la noche Misa solemne de la fiesta del Sgdo. Corazón de Jesús, con homilía.

—En los SS. Corazones, empieza solemne Triduo Eucarístico. Fiesta del Sgdo. Corazón de Jesús: A las 9 de la mañana Misa comunitaria con homilía y Comunión reparadora. Reparto de estampas.

A las 4 de la tarde Exposición del Santísimo Sacramento (Turnos de vela cada media hora) a las 7 paraliturgia eucarística. Reserva del Santísimo Sacramento. Misa comunitaria con homilía.

Las homilías están a cargo del Rvdo. P. Pedro María Azpárez, M. SS. CC.

—Empiezan en la iglesia del Sgdo. Corazón (Salesas), en honor de su Divino Titular. A las 8'15 de la mañana, Misa y a continuación Exposición del Stmo. Sacramento. Por la tarde a las 7 reserva de S.D.M.

Otros actos religiosos

En la Catedral, continuación del mes del Sgdo. Corazón. A las 8'30 de la mañana, con sermón por el M. I. Sr. D. Lorenzo Tous, Canónigo Lutoral(en la Capilla del Sgdo. Corazón).

A las 10 Misa mayor. Después de la indicada, Exposición, acto de consagración al Sgdo. Corazón de Jesús. Bendición Eucarística y reserva de S.D.M.

—En la Parroquial I. de Santa Eulalia, a las 9, de la mañana, oficio solemne con sermón.

Por la tarde, a las 7'45 Santo Rosario, ejercicio del Mes del Sgdo. Corazón y a las 8'15 Misa vespertina con homilía por el Rvdo. D. Bernardo Homar, Pbro.

—En la Parroquial I. de San Jaime, a las 9 de la mañana, Misa y Comunión con plática.

Por la tarde a las 7'30 Santo Rosario y ejercicio al Sgdo. Corazón. A las 20 Misa vespertina.

—En la Parroquial I de San Nicolás a las 7'15 de la tarde, Exposición del Santísimo, a continuación ejercicio y Letanías del Sgdo. Corazón. A las 7'45 Misa solemne.

—En la Parroquial I del Sagrado Corazón (Palma), se solemnizará la fiesta de su Divino Titular.

—En la Parroquial I de Santa Catalina Thomás, a las 7'30 de la tarde Misa vespertina con homilía y ejercicio en honor del Sgdo. Corazón.

—En la Parroquial I. de la Encarnación, a las 8 de la tarde, Misa mayor con homilía.

—En la Parroquial I de San Alonso Rodríguez, fiesta del Sgdo. Corazón de Jesús. A las 6, tarde Exposición del Stmo. y velas. A las 7'30 acto de Consagración. Seguidamente Misa solemne con homilía.

—En Montesión, fiesta en honor del Sgdo. Corazón de Jesús, por los Asociados del Apostolado de la Oración.

A las 8'30 de la mañana, Misa de Comunión con plática por el M. I. Sr. D. Juan Enseñat, Canónigo Chantre y Director Diocesano del Apostolado de la Oración. A las 10 Exposición del Santísimo, iniciándose los turnos de vela.

Por la tarde, a las 7'30, Misa concelebrada que presidirá el Excmo. y Rvdmo. Sr. Obispo Dr. D. Rafael Alvarez Lara.

—En San Juan de Malta, fiesta del Sgdo. Corazón de Jesús. A las 9 de la mañana, Misa de Comunión general con homilía por el Rvdo. P. D. Jaime Barceló, C. R. A continuación acto de Consagración al Sgdo. Corazón, Bendición y reserva de S.D.M.

—En las MM. Capuchinas, conclusión de los solemnes cultos en honor del Sgdo. Corazón de Jesús.

Fiesta: A las 10'30 Oficio solemne con sermón por el Rvdo. D. Jaime Capó Villalonga, Profesor del Instituto.

Por la tarde a las 7 Rosario, ejercicio con sermón por el indicado orador.

—En Sta. Catalina de Sena, Adoración Nocturna. Turno de Guardia «Sagrada Familia».

dietario

Visita etc.

A Ntra. Sra. de la Presentación, en Montesión.

CULTOS PARA MAÑANA

El Inmaculado Corazón de María. San Paulino de Nola.

Turnos de Adoración solemnal Stmo. Sacramento.

Continúan en los SS. Corazones, a sus Excelsos Titulares. Día dedicado al Inmaculado Corazón de María.

A las 9 de la mañana Misa comunitaria con homilía. Comunión reparadora y reparto de estampas.

A las 4 de la tarde Exposición del Stmo. Turnos de Vela. A las 6,15 ejercicio en honor del C. I. de María y reserva de S. D. M. A las 7 Misa comunitaria con homilía por el Rvdo. P. Pedro Aznárez, M. SS. Corazones.

—En la I. del Sgdo. Corazón (Salesas) continuación del Triduo Eucarístico en honor de su Titular. A las 8,15 Misa y Exposición de S. D. M. A las 7 reserva.

OTROS ACTOS RELIGIOSOS

—En la Anunciación (Sto. Hospital) empieza el Quincenario en honor del Sto. Cristo de la Preciosísima Sangre.

—En Sta. Catalina de Sena. Adoración Nocturna. Turno de Guardia «San Miguel».

—En San Juan de Malta, empieza solemne Triduo al Santo Rosario, ejercicio y Misa vespertina con homilía por el Rvdo. P. Pedro Vila, C. R.

Se practicará después de la Misa de las 8 de la mañana, en preparación a la gran festividad del Stmo. Cristo.

—En la Misión, a las 7,15 de la tarde Sto. Rosario. A las 7,30 Misa y Novena comunitaria a la Virgen Milagrosa.

VISITA

A la Virgen de la Cueva Sta. en Sta. Clara.

Farmacias

(De 9 mañana a 10 noche)

Aguiló, Padre Bartolomé Pou, 52. Telf. 251215; Antich, Arturo Rizzi, 78. Telf. 213147; Calafell, Sindicato, 135. Telf. 211446; Femenías, Calvo Sotelo, 212 (Terreno). Telf. 230610; Florit, Eusebio Estada, 101. Telf. 250578; Frau, Cerdá, 1 (Sta. Catalina). Telf. 231626; (o) Ginestra, San Miguel, 57. Telf. 211127; (o) Nadal, Plaza de Cort, 2. Telf. 212636; Plaza, Monserrat, 12 (Calatrava). Telf. 214857; Rosselló, Son Españolet, 26 (Son Españolet). Telf. 230828; Torres, Aragón, 335 (Hostalets). Telf. 223360; Vanrell, Jaime II, 107. Telf. 212126.

Abierta de 10 noche a 9 mañana

(o) Castañer, Plaza Pío XII, 11.

Abiertas hasta las 12 de la noche

Llobera, Plaza Santa Eulalia, 1; Femenías, Calvo Sotelo, 212 (Terreno).

* Tienen servicio de oxígeno.

SEGURO SOCIAL DE ENFERMEDAD

Servicio urgencia Medicina (excepto suburbios)

Diario: de 17 horas a las 9 horas de la mañana siguiente. Domingos y festivos: Servicio ininterrumpido.

Teléfonos: 230946 - 230947 y en Residencia Sanitaria de la Seguridad Social (Son Dureta)

SERVICIO MEDICO DE URGENCIA

Del Colegio Oficial de Médicos. Paseo Mallorca, 190. Telf. 211229.
Ambulancias: 222179 y 251447.
Bomberos: 251234.
Policía: 211221

URGENCIAS MEDICAS
SERVICIO PERMANENTE.
Dr. JIMENEZ PEINADO
Tel. 222008

Cupón del ciego
842

Radio

RADIO JUVENTUD «LA VOZ DE BALEARES»
O.M. 1.385 KCS
Programas para hoy

7'55: Apertura; 8'00: Conexión con R.N.E.; 8'20: Santo Rosario; 8'35: Tertulia de Cristianos; 8'0: Cita en la mañana; 9'10: Mientras Mallorca trabaja; 9'40: Estampa flamenca; 10'00: Antena al Mundo; 10'06: Radio Club; 11'00: Mallorca y sus pueblos; 11'05: Hambre de Paz; 11'20: Radar; 11'30: Póker de Variedades; 12'00: Regina Coeli; 12'05: Club mediodía; 12'40: Aquí Ciudad Jardín; 13'00: España es noticia; 13'05: Mensaje de Amistad; 13'20: Radio Film; 13'30: Disco riendo; 14'00: Primavera y humo; 14'05: Olimpíada 68; 14'10: Nodo Palmesano; 14'15: III Ronda Ciclista a Mallorca; 14'30: Servicio Informativo de R.N.E.; 14'50: Avisos y Comunicados Oficiales; 15'00: Café con música; 15'30: La Playa Negra; 15'45: Escaparate de Novedades; 16'00: El Tiovivo de la Alegría; 17'00: Cantando bajo el Sol; 17'30: La Onda del Séptimo Arte; 18'00: Regina Coeli; 18'05: Confidencias; 18'35: Cantan Ellas; 19'00: En directo información Primera Etapa Ronda Ciclista a Mallorca; 19'40: Deporte y ritmo; 20'00: Radio Internacional; 20'30: Ventana al Universo; 20'40: Lluvia de estrellas; 21'00: El Mundo de los toros; 21'30: Radio Taxi; 22'00: Servicio informativo de R.N.E.; 22'15: Nocturno de Europa; 22'30: La Música de mi época; 23'00: Radio Teatro; 24'00: Nuestra Zarzuela; 1'00: Cierre.

Televisión

SOBREMESA

1'45: Carta de Ajuste: Fragmentos de Operas; 2'00: Presentación; 2'02: Avance informativo; 2'04: Panorama de Actualidad. Vamos a la Mesa, por Maruja Callaved; 3'00: Telediario; 3'30: España al Día. Información especial de las regiones de Castilla la Nueva y Extremadura; 3'40: Novela. Hoy: La Familia Stone. Capítulo V; 4'10: La Casa de los Martínez; 5'10: Misión Rescate; 5'45: Dibujos Animados.

ESPECIAL

5'55: Avances; 6'00: Programa Extraordinario: Desde Alicante, en directo corrida de toros. Espadas: «Antoñete», Miguel Márquez y Manolo Cortés.

TELEFUNKEN-RADIO T.V.
prefiera
TELEFUNKEN

TARDE

8'00: Avance informativo; 8'02: Dibujos Animados; 8'10: La Mar. Ese Mundo maravilloso; 8'40: Misterios al descubierto. Hoy: Aventuras Vital

ESPECIAL

9'13: Avances; 9'15: VII Congreso Eucarístico Nacional. Retransmisión en directo desde la Santa Iglesia Catedral de Sevilla del Acto Eucarístico: Bailan los Seises.

NOCHE

9'29: Avances; 9'30: Telediario; 9'59: Avances; 10'00: Poesía e imagen; 10'15: El Agente de C.I.P.O.L. Hoy: El asunto Gurnius: Un antiguo científico es liberado hábilmente de su prisión. El golpe lo monta Thrust y Cipol interviene eficazmente; 11'15: La Pequeña Comedia. Hoy: El Anuncio. Autor: Víctor Ruiz Iriarte; 11'45: Telediario; 00'05: El Alma se serena: Los cuadros jubilados, por José Hierro; 00'14: El programa de mañana. Meditación; 00'15: Cierre.

El tiempo

PREVISION PARA BALEARES Y MEDITERRANEO OCCIDENTAL

Cielo poco nuboso durante la mañana, apareciendo formaciones de desarrollo vertical a partir del mediodía. Brisas. Mar rizada, a marejadilla.

OBSERVACIONES

Humedad: 77 x 100.
Insolación: 13 horas 15 minutos.

Procedente de Madrid llegó el Embajador de Italia

aeropuerto

CLUBS DE TODOS LOS DEPORTES VENDRAN A PASAR VACACIONES A NUESTRA ISLA

Para quienes ya estamos acostumbrados a las fluctuaciones del turismo, y en especial, a los cambios tan radicales que tiene el aeropuerto, lo vivido ayer no llama la atención. Después de un día con 10 mil y pico de pasajeros, como fue el miércoles, caer en un día no se de cuántos, pero con largas horas de tranquilidad, es como para intrigar a cualquiera.

Pero ya les digo, esto suele pasar de vez en cuando, aun en pleno verano. Y ya que hablamos del verano no nos olvidemos que ya estamos dentro de él, hoy precisamente, dejamos de referirnos al próximo verano, y empezamos a hablar del verano que estamos viviendo. Ojalá que en atención a la entrada «oficial» a esta estación, el clima varíe diametralmente, como lo deseamos todos, o casi todos.

Pero ahora hablaremos, en palabras más concretas, de lo que fue el día de ayer, que como les venía diciendo, no resultó ni muy animado ni muy interesante. Los vuelos charter no abundaron como el día anterior. Y los regulares, no trajeron la cantidad de pasajeros que por lo general traen en estas fechas. Después de todo, no sorprende mucho, pues este año, ha sido siempre los jueves los días con menos tráfico.

MUY POCO

Entre las dos y las cuatro, que es cuando llegan pasajeros incesantemente, sólo vi unos ocho vuelos de entrada. La mayoría de ellos regulares, y varios de estos, con la tercera o cuarta parte de lo que normalmente cabe en un aparato a reacción.

Los vuelos charter, que como ya les tengo dicho, no fueron muchos, compensaron en parte, la situación, viniendo casi siempre completos.

Los que más abundaron fueron los pasajeros de nacionalidad alemana, y dentro de estos los que trajo Quelle, representada en España por Viajes Imperial. Con ese motivo vi varias veces, y a toda hora, al infatigable Eloy García, que con su veteranía (en el aeropuerto, quiero decir) enfrentaba todos los problemas que se podían producir.

DEPORTISTAS

Según lo que he podido conversar, Mallorca no sólo se convertirá en la isla de los enamorados sino también de los deportistas. Hay una agencia de viajes, que parece hallarse dispuesta a seleccionar entre sus especialidades, la de traer clubs deportivos, casi en masa.

De esta forma, desfilarían por aquí, equipos de baloncesto, de ping-pong, de natación, como de lucha libre o de tiro. En síntesis, todas las instituciones deportivas posibles, ya de gran radio de acción como de corto alcance. Y, seguramente, tras los ídolos del equipo también vendrán los hinchas.

3 VIAJES

Para llegar a Mallorca un pasajero necesitó tres vuelos. El primero fue relativamente normal, pero a medio vuelo, y ganado por los nervios, el señor en mención tomó unas píldoras calmantes, cuando estaba a escasos minutos del aterrizaje se dirigió al cuarto de baño, donde quedó poco menos que dormido. Pasó de esa forma desapercibido, según lo que me han contado, y sin darse cuenta hizo el viaje de regreso al lugar de donde había salido.

Como es lógico, fue descubierto a poco de salir, pero ya no había nada que hacer. De modo que necesitó un tercer vuelo para volver a Mallorca. Seguramente nunca habrá volado tanto este buen señor.

PASAJEROS

Hacía Ginebra marchó el señor March, hijo de don Juan March.

Procedente de Madrid, regresó el señor Ferrer, Delegado de la Compañía Trans Air.

Con rumbo a Barcelona, salió el señor Teodoro Garfias, cantante argentino, que tiene programadas actuaciones en la Península.

PRIMERA

Mientras don Juan Suau, de Iberia, trabajaba en el aeropuerto, despachando aviones, en la Iglesia de San Jerónimo, su hermano Bartolomé se preparaba para cantar su primera misa.

DE MADRID

En uno de los caravelle de Iberia, llegó, procedente de la capital, el señor Cavalletti, Embajador de Italia en España, quien permanecerá unos días en nuestra isla, en viaje de exclusivo descanso.

El señor Cavalletti, fue recibido por el señor Cónsul de Italia en Mallorca, y por la señorita Vera Ferrero, de parte de la compañía Iberia.

DE CASA

Se halla nuevamente reintegrado a sus tareas, el señor Coll, perteneciente a las oficinas de telégrafos en el aeropuerto. El señor Coll, en compañía de su esposa, hizo una interesante gira por Andalucía.

Después de mucho tiempo de no verle, conversé con el señor Eichborn, que ahora trabaja en la sección programación de Viajes Cevasa, y al que seguramente veremos muy de vez en vez en el aeropuerto, por cuanto su trabajo es ahora diferente.

CENA

El hotel Bahamas, ofreció anoche, una cena a la pasajera un millón, señorita Smith que se aloja en dicho hotel.

Con este motivo concurrieron muchas personas relacionadas con el turismo, y el director de dicho establecimiento tuvo agradables palabras para la dama homenajeada.

Hasta mañana.

COCO MENESES

GAS Y ELECTRICIDAD, S. A.

ESTA SIEMPRE A SU SERVICIO Y LE OFRECE DIARIAMENTE EN SU STAND DE LA FERIA DE MUESTRAS

La prolongación de sus Oficinas con la tramitación de altas de abono de Gas ciudad.

Serán totalmente gratuitos los derechos por estas altas efectuadas en nuestro stand.

De 11 h. a 13'30 h. y de 17'30 h. a 23 h. a todos los visitantes del stand de GESA se les obsequiará con una participación del sorteo que, diariamente a las 20 h., se efectuará para premiar al poseedor del número favorecido con TRES MESES de CONSUMO DE GAS, TOTALMENTE GRATUITO, PARA SU COCINA.

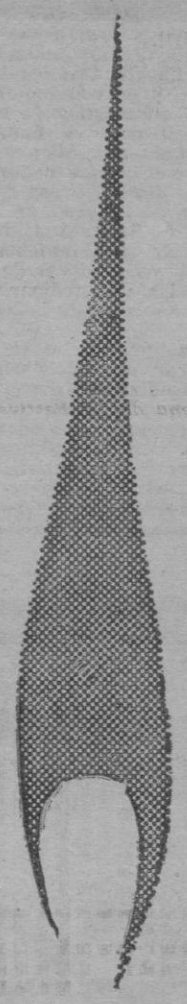

GAS
GESA

ESPERAMOS SU VISITA

GAS Y ELECTRICIDAD, S. A.

M.C.D. 2022

Los Presidentes Nacionales del Sindicato y de la Sección Social de la Piel, en Palma

Se reunieron con los empresarios y los trabajadores de Mallorca

El Ministro de Comercio presidirá una reunión de zapateros en Inca

Ayer llegó a nuestra ciudad el Presidente del Sindicato Nacional de la Piel, señor Fernández Cela, que lo hizo acompañado del Presidente de la Sección Social, don Eugenio Nuño Beato, Presidente, asimismo, del Instituto Nacional de Previsión, y del Secretario del Sindicato Nacional don Eduardo Escudero Arias.

En el aeropuerto fueron recibidos por el Delegado Provincial de Sindicatos, don Alfonso Mayquez; el Presidente de la Cámara de Comercio, señor Frau; el Presidente y Vicepresidente del Sindicato Provincial, el Presidente de la Sección Económica Provincial y Nacional, el Presidente de la Sección Social, y el Secretario Provincial de la Piel.

Se han trasladado a Mallorca con el fin de estudiar la situación actual de la industria de la Piel, y en especial la referente a la nueva Ordenanza Laboral, y a la exportación de calzado y productos de la piel, y su comercialización.

A media mañana se reunieron en la Delegación Provincial de Sindicatos, con los representantes de los trabajadores, a cuya reunión asistió el Delegado Provincial don Alfonso Mayquez, donde se trataron diversos asuntos como son la reactivación de la industria, una posible descongelación de salarios, ya a través de un convenio o de la nueva Ordenanza Laboral, y diversos asuntos relacionados con la Seguridad Social, tema al que se refirió concretamente el señor Nuño Beato, exponiendo la situación del I.N.P. con sus actuales recursos y la necesidad de una aportación sustancial procedente de los presupuestos generales del Estado.

A mediodía, se reunieron en una comida con el Delegado Provincial, señor Mayquez; el Presidente del Sindicato Provincial, señor Fluxá; el Presidente de la Económica, señor Munar; el Presidente de la Cámara de Comercio, señor Frau, y el Secretario Provincial, señor Prim.

Por la tarde, se celebró una reunión con diversos empresarios donde se trató de los múltiples problemas de la exportación y comercialización.

Los mandos nacionales del Sindicato de la Piel, tienen previstas reuniones en Inca para seguir estudiando los problemas, reuniones a las que asistirá y presidirá el Ministro de Comercio que se trasladará a Mallorca con motivo de la inauguración de la Feria de Muestras de Palma.

A Mons. Juan María Thomás

(IN MEMORIAM)

Como vienen organizando anualmente los miembros de la Capella Clássica de Mallorca, y en conmemoración de la onomástica de su llorado Director y Fundador, ofrecerán una Misa rezada, que se celebrará mañana, sábado, día 22, a las ocho y media de la tarde, en la Capilla de Santa Ana, del Palacio de la Almudaina, que tantas veces sirvió de marco a las extraordinarias interpretaciones de la agrupación.

Durante la misa se interpretarán obras de Bach, Victoria y Thomás.

Al acto conmemorativo se invita a todos los miembros de la Capella y simpatizantes que desean asistir a este recuerdo-homenaje.

VISITAS

GOBIERNO CIVIL DE BALEARES

En la mañana de ayer y en su despacho oficial del Gobierno Civil el Excmo. señor Gobernador don Plácido Alvarez-Buylla recibió las siguientes visitas: Don José Fernández Cela, Presidente del Sindicato Nacional de la Piel y Procurador en Cortes; don Eugenio Muño Beato, Procurador en Cortes; don Eduardo Escudero, Secretario Nacional de la Piel; don Alfonso Mayquez, Delegado Provincial de Sindicatos; don José Luis Rodríguez Rodríguez de Torres, Capitán de Navío, Jefe del Grupo de Dragaminas; don José Ramón González López, Capitán de Navío, y don Alfonso de Oleza, Secretario de Servicios Técnicos.

Asimismo en la Jefatura Provincial recibió a don Sebastián Serra de Gayeta, Jefe de Acción Política Local y don Emilio García Rodríguez, Secretario de la Comisaría para el S. E. U.

CONCIERTO DE GUITARRA PARA LA JUVENTUD

EL GRAN MAESTRO PINHEIRO EN LA CONGREGACION MARIANA

Mañana, sábado, la juventud palmesana podrá gozar de un magnífico concierto y recital que va a brindarle el gran artista brasileño Xavier Pinheiro aprovechando su estancia en nuestra isla, donde va a fijar su residencia.

El concierto se dará mañana, sábado, en el Salón de la Congregación Mariana. A las 7,45 de la tarde.

DELEGACION DE TRABAJO

JORNADA REDUCIDA DE VERANO EN LA INDUSTRIA SIDERO - METALURGICA

Desde el 1 de julio al 30 de septiembre próximos regirá para el personal técnico, administrativo y subalterno que se consigna en el párrafo 4.º del artículo 67 de la Reglamentación Siderometalúrgica, la jornada reducida continuada, con las particularidades que se citan en la nota publicada por esta Delegación en el Boletín Oficial de la Provincia número 14.769 correspondiente al día 1 de julio de 1961, en aplicación de la Resolución de la Dirección General de Trabajo de 7 de junio de 1961, publicación en el Boletín Oficial del Estado número 141, del día 14 de junio de 1961.—El Delegado de Trabajo, José Salazar Belmar.

EL MINISTRO DE COMERCIO SE REUNIRA CON LOS INDUSTRIALES DEL CALZADO

Con motivo de la visita del Excmo. señor Ministro de Comercio a nuestra isla, y según ha sido anunciado oportunamente, bajo su presidencia, se celebrará, en la ciudad de Inca, una reunión con los industriales de calzado, que tendrá lugar el próximo lunes, día 24, a las 17,30, en la Escuela de Aprendizaje Industrial.

El Sindicato Provincial de la Piel se complace en invitar a dicho acto a todos los industriales encuadrados en el mismo.

Crónica de Sociedad

Enlace Palmer-Tous

Ayer día 20 y en el recinto de la Capilla de San Marcos del Castillo de Bellver contrajeron matrimonio la distinguida señorita Margarita Tous March y don José Francisco Palmer Riera.

Bendijo el enlace matrimonial y celebró la Misa de velaciones el Rvdo. señor don Pedro Amorós Esteva y pronunció sentida plática el padre Antonio Oliver, Teatino, ambos, tíos de la novia.

Apadrinaron la boda por parte del contrayente sus padres don Nicasio Palmer Ferrer y doña Teresa Riera Ros, y por parte de la contrayente los suyos don Gabriel Tous Amorós y doña María Antonia March Oliver.

Firmaron como testigos por parte de la desposada el señor Alcalde de Palma don Máximo Alomar Josa, el Presidente de la Diputación don Rafael Villalonga Blanes, el Sub-Jefe Provincial del Movimiento y Primer Tte. de Alcalde don Guillermo Sureda Meléndez, sus tíos don Martín Oliver Febrer y don Bartolomé Tous Amorós, y el Director del Instituto Nacional de Previsión don Gabriel Morell Font del Olors.

Actuaron como testigos por parte del contrayente don José Manuel Rey Maquieira, don José María Profitós, don Juan Riera Ros, don José Aguiló Burguera, don Luis Perea y don Juan Palmer Ferrer.

Por el celebrante se leyó una comunicación del Excmo. señor Obispo de Mallorca, ausente de Palma con motivo del Congreso Eucarístico, impartiendo bendición especial a los contrayentes.

La Capilla de San Marcos del Castillo de Bellver, registró con este motivo un señalado acontecimiento, pues según noticias recogidas es esta la primera boda que en la misma se registra desde la multi-centenaria construcción del recinto. Se hallaba ésta exquisitamente engalanada con flores y ornamentos varios dentro del justo equilibrio que impone el conjunto gótico de la Real Capilla, últimamente remozada con obras varias de conservación.

Dado el reciente luto familiar que atraviesa la familia de la contryente por el fallecimiento de su abuela materna, el acto quedó circunscrito dentro de la mayor intimidad.

Petición de mano

Por doña Francisca de la Rocha, viuda de Aige, y doña Monserrat Aige de Molinero, y para su hijo y hermano Benjamín, ha sido pedida a nuestro querido amigo don Matías Mut, Delegado Adjunto del Ministerio de Información y Turismo, y esposa doña Juana Roca de Mut, la mano de su hija Marilín.

La boda se celebrará el próximo mes de septiembre.

Operado

En la Clínica de «Mare Nostrum» ha sido intervenido quirúrgicamente, con éxito, por el Dr. don Pedro Aguiló Cetre, nuestro amigo don Juan Conde Guerrero, funcionario técnico de Hacienda.

Bautizo

En la Iglesia Castrense de Santa Margarita fue bautizada por el Capitán Capellán Rdo. don Francisco Cobo Serrano, la niña María de la Salud Deudero Company, hija de don Bartolomé Deudero, Teniente de Máquinas, y de doña María de la Salud Company.

Fueron padrinos sus tíos don Antonio Deudero, Teniente de Navío, y la señorita Francisca del Carmen Deudero Alorda.

Felicitamos a todos sus familiares, así como a sus abuelos don Antonio Deudero, Coronel de Máquinas, doña Francisca Alorda, don Jaime Company y doña María de la Salud Prohens.

La festividad del CORPUS CHRISTI EN LOS ESTABLECIMIENTOS DE LA BENEFICENCIA PROVINCIAL

Al igual que en años anteriores la celebración de la festividad del Corpus Christi en los Establecimientos de la Beneficencia Provincial, revistió gran esplendor.

La celebración de dicha fiesta en el Hospital Provincial tuvo especial relieve. Celebróse un solemne oficio siendo el celebrante el Rvdo. don Bartolomé Morey, Prior de la Sangre, asistido por los Rvdos. don Antonio Colomar, diácono, y don Antonio Vicente. Ocupó la sagrada cátedra el Rdo. don Sebastián Oliver, Párroco de la Inmaculada, quien tejió un canto a la Eucaristía y a su profundo sentido del amor.

Terminado el Oficio, se celebró la acostumbrada procesión que recorrió el patio de la iglesia del Hospital cantándose, finalmente, un solemne Te Deum.

Presidió los actos el Diputado Inspector del Hospital Provincial Ilmo. señor don Francisco Fornés, al que acompañaban los médicos del citado Establecimiento benéfico. En el lado de la Epístola tomaron asiento los componentes de la Prohomonía de la Sangre.

La Casa de Misericordia celebró, también, la festividad con gran esplendor y solemnidad. El Oficio solemne con que dieron comienzo los actos fue oficiado por el Rvdo. don Sebastián Oliver, Capellán de la Casa, asistido por los Rvdos. don Antonio Vicente y don Antonio Colomar. Ocupó la Sagrada Cátedra, el Rdo. don Baltasar Coll.

A continuación tuvo lugar la solemne procesión que recorrió la plaza del Hospital y patios interiores de la Casa de Misericordia.

Presidieron estos actos el Presidente de la Diputación Excmo. señor don Rafael Villalonga Blanes al que acompañaban el Director y el Administrador de la Casa de Misericordia señores Pomar y Rosselló.

ROSALES

SABADO NOCHE, DOMINGO, TARDE Y NOCHE

¡LA VEDETTE FRANCESA QUE MAS HA DADO QUE HABLAR EN ESTOS ULTIMOS AÑOS!

COCCINELLE

VER PARA CREER

VEALA... Y DESPUES COMENTE, COMENTE

M.C.D. 2022

EL ARTE DE LA BUENA MESA

EL GUSTO

Sabemos que la cocina es un arte y, a la vez una técnica. Ahora bien, podemos preguntarnos lícitamente hacia dónde confluyen el arte y la técnica de la cocina. Es decir, cuál es su objetivo.

A esta razonable pregunta contestaríamos que, una vez asegurada la bondad de lo que vamos a comer —y esto se consigue con los conocimientos indispensables sobre los alimentos, sobre la digestión, sobre el psiquismo, etcétera—, el arte y la técnica de la cocina se dirigen al gusto. No es necesario entrar prolíficamente en el concepto del gusto, porque todo el mundo sabe lo que es y porque además hay un libro capital sobre esta materia, que es la «Physiologie du Goût», del gran Brillat-Savarin ha dicho todo lo que se podía decir sobre el gusto, sus particularidades, cómo éstas se producen y su ascensión a categoría estética. Sin necesidad de recurrir a Brillat-Savarin, nuestro volteriano y librepensador caballero de Azara dijo en pleno siglo de las luces que el gusto «es uno de nuestros sentidos: el sabor es la impresión que el sentido recibe; y según ésta sea agradable o desagradable, fuerte o débil, la juzga nuestra alma buena o mala». Nosotros dejaremos de lado los fundamentos científicos y filosóficos del gusto y marcharemos directamente, hacia adelante. Ahora bien ¿qué cosa determina el gusto? Sencillamente, los acaba de decir Azara, los sabores.

En una representación barroca de la doctrina que exponemos habría, con mucha tramoya y bambalina, un jardín esmaltado de flores multicolores de todos los tamaños, por que pasearía, a veces jovial y a veces taciturno, un caballero. Es el gusto. Este extraño caballero se comporta en este instante distinguidamente, se detiene ante cualquiera de las tentadoras flores y, arrancándola delicado con dos dedos, la huele con fruición y luego se la come. No es difícil adivinar lo que representa cada una de estas florecillas. En esta representación del gusto, las florecillas son los sabores.

Los sabores, pues representan el contenido y la información del gusto. El gusto mide y calibra los sabores. Pero no todo el mundo tiene el mismo sentido del gusto, y así el ex jesuita Esteban de Arteaga, colaborador de Azara y asteta consumado, dijo que «Cuando se pasa de los objetos simples a los compuestos, y de las ideas sensibles a las abtractas, la certidumbre cesa, porque la formación de estas últimas depende no tanto de la acción inmediata de los objetos sobre los sentidos, cuanto de la operación del entendimiento, la cual es diversa en cada individuo, como lo son la capacidad, el talento, la disposición del cerebro y la colección de ideas anteriores, que sirven de base a su raciocinio. De aquí nace el diverso significado en que se toman las palabras «gusto», «Honor», «instinto» y otras semejantes, que cada uno interpreta según sus principios, sus pasiones, su educación o su ignorancia».

De todo lo cual se infiere que hay gente que tiene el gusto muy agudizado y hay gente que no; depende. En ésto, como en tantas otras cosas de la vida, siempre hay una extensa gradación. De la misma manera que existen seres dotados para apreciar la belleza de un poema, por ejemplo, aunque no sepan definir en qué consiste esta belleza (cosa muy difícil de definir, sea dicho esto de paso), también existen seres capaces de apreciar la quintaesencia. Sn embargo, me apresuro en decir que, al igual que lo que acontece en las demás artes, en esta materia, el gusto se educa. La gastronomía tiene este objetivo. La gastronomía educa el gusto, lo afina y sensibiliza. Lo hace apto para apreciar las flores del jardín barroco, perfumado y comestible.

Naturalmente, hay una gradación jerárquica de los sabores. Brillat-Savarin, que como ya he dicho es la primera autoridad en todas las cuestiones del gusto, dice que el número de los sabores es infinito, puesto que cada cuerpo soluble tiene un sabor especial que no se confunde con ningún otro. Los sabores se modifican por su yuxtaposición y combinación, de tal suerte que se puede llegar al infinito en eso de agregar un sabor a otro sabor. Ahora bien, la gastronomía no es un arte de prestidigitación, y para no desorientar a nadie en este punto delicado, anunciará un principio fundamental e inmutable. Este principio puede definirse de la siguiente manera: «Las cosas deben saber a lo que son». Dicho de otro modo: la lubina no debe saber a solomillo, ni la alcachofa a cangrejo. Si así fuera, no estaríamos hablando de gastronomía, sino de magia o encantamiento, y pronto, con la ayuda del sentido común, nos daríamos cuenta de nuestro error. Si a pesar de ello persistiera su sabor transmutado y loco, entonces es que, iremediablemente, se trataría de una mala cocina, de una cocina detestable.

Si alguien preguntara que eso de los sabores y su gradación, eso de la combinación y de la agregación ¿qué es en definitiva?, contestaríamos que es como una música de fondo. Esto es el misterio y la poesía del arte culinario. Esto es, simplemente, la inspiración.

JUAN PERUCHO

LOS GARBANZOS

En el mes de junio, ese manjar popular-popularísimo en la Meseta Central, donde se crían los mejores y desconocido prácticamente en los países del norte, resulta delicioso y ligero, con la condición de que se ponga sin aparato (lo mejor son hervidos, con sal, aceite y vinagre o, a todo conceder, mayonesa) y que estén largo tiempo en remojo. Los garbanzos "tiesos", ya sea en invierno, ya en verano, ya en las dos restantes estaciones, son la cosa más mala de este mundo. La precipitación con que se vive en nuestros tiempos, es causa de que exista un comercio de garbanzos y judías hervidos, lo que muchas veces ha dado lugar a gravísimas intoxicaciones, debido a que se añade al agua substancias químicas nocivas para la salud, a poco que se les vaya la mano a los preparadores de aquéllo. Por esa razón, el garbanzo ha desaparecido de muchas mesas. Además, tiene fama de ser escasamente alimenticia al revés de las habichuelas, la otra legumbre seca, más popular en la periferia que en el centro. También se atribuye al garbanzo una composición química que causa en sus habituales consumidores un carácter irascible y esquinado. Pero ello no tiene base científica alguna y pertenece de pleno a la leyenda negra.

Cómo sea que resultaría ridículo dar en España recetas sobre el modo de poner los garbanzos, lo que sería supérfluo igual que lo fue en la antigüedad importar lechuzas en Atenas, copiamos una receta francesa llena de refinamientos y detalles singulares; se debe al célebre barón Brisse, que escribió a fines del XVIII sobre temas de cocina y fue un gustador reputadísimo en su patria:

"Téngase la precaución de poner los garbanzos en remojo desde la víspera, dentro de agua donde hayan hervido espinacas; háganse luego cocer en agua de río o de cisterna; pero en proporción mesurada, sozonados con sal, un ramillete de hierbas aromáticas y una cebolla adornada con clavos de chavel. Antes de haberse cocido los garbanzos, téngase preparadas rabanadas de pan, regadas con aceite de la mejor calidad, y mójense éstas en la sopa, como se hace ordinariamente.

GASPAR FONTANA

DE ARAGON y DE NAVARRA

Se ha dicho que la cocina de Aragón, así como la de Navarra, son fuertes y sencillas como la gente a quien van destinadas. El ganado lanar, el averío y los productos vegetales de sus numerosas y fértiles huertas, constituyen el núcleo de la gastronomía navarro-aragonesa. Las legumbres, hortalizas y frutas son de una deliciosa ternura y un fino sabor. Incluso la «borraja», esa planta silvestre de las laderas del Moncayo, de difícil preparación previa, tiene un jugoso gusto una vez dispuesta como corresponde. Entre las frutas de Aragón y Navarra citaremos la manzana, el melocotón de Campiei, el durazno de Calanda, la famosa «pera de don Guindo» (de la provincia de Teruel), etc, y de sus quesos merecen lugar destacado el de Tronchón, el del Roncal, et.

De entre los platos aragoneses de más abolengo y calidad, citaremos el «pollo» y el «cordero a la chilindrón»; el «bacalao a la baturra», de sencilla confección; las «tartaletas de Monzón», (cojugadas sobre rodajas de pan empapado en su salsa, o sobre hojaldre); «conejo en salmorejo»; el «abadejo ajo-arriero»; «espárragos montañeses» (colas de cordero lechal, cocidas primero, refritas después y acompañadas de un fritada de pimientos y tomates; y toda clase de asados de ternasco y cabrío De su repostería popular, recordemos los «civilicos» de las monjas de Jaca, los bizcochos de Barbastro, las «retacias» o retafias, el jarabe de «chordón» o frambuesa, etc. Y entre sus más curiosos preparados la llamada «torta de chicharros», burujos de manteca mezclados con harina, huevo y azúcar. Muchas cosas más ofrece la gastronomía de Aragón, y es imposible resumirlas aquí. Sólo de la provincia de Teruel, podríamos citar las anguilas de Alcañiz, las truchas del Guadalaviar, los «cascabelicos» de Albaracín, etcétera.

En cuanto a la cocina navarra, es fruto de un buen cruce entre la aragonesa y la vasca. La receta cumbre de esta zona culinaria es la de las «chuletas de cordero a la navarra».

Otro guiso navaro de calidad es el llamado «cochifrito», o cordero cortado a menudos trozos y refrito con un aderezo de cebolla, ajo, pimentón, granos de pimienta reventados, perejil y jugo de limón.

Y asimismo, citemos entre los platos típicos navarros: el «bacalao al ajo rriero», desmenuzado finamente; el «pastel de conejo», en pasta de pata aromada de romero y tomillo; las «truchas en vino tinto», cocidas en baño de vino, hierbabuena y romero, y guarnecidas con zanahorias y patatas cocidas, sobre una salsa de huevos batido, etc.

ENRIQUE SORDO

C. 2

siempre habrá un

CODORNÍU

BIOGRAFIA

JUAN ALTIMIRAS

Fallecido Martínez Montino, las cocinas de palacio pasaron a la jurisdicción del que había sido su segundo y que solo se sabe que su apellido era el de Ardit, cuyo puesto jerarquico ocupó Altamiras.

La presencia de Ardit en la alta magistratura culinaria apenas dejó huella en los anales de la vida palaciega, repitiéndose lo ocurrido con el antecesor de Martínez Montiño, Diego Granado.

En cambio Altamiras que lo relevó jerárquicamente se distinguió laboralmente, y además tuvo el acierto de plasmar sus conocimientos en un tratado que gozó de aceptación pareja a la de su antecesor Martínez Montiño.

Peró Altamiras, antes de abandonar las cocinas reales, siguió el ejemplo de su maestro y en 1758, escribió un tratado de cocina en buena parte inspirado en el ARTE DE COCINA PASTELERIA VIZCOCHERIA Y CONSERVERIA DE MARTINEZ MONTIÑO.

La primera edición apareció en el año 1760. El expresado se adornó con el siguiente y abultado título: NUEVO ARTE DE COCINA SACADO DE LA EXPERIENCIA ECONOMICA. Su autor Juan Altamiras, lo dedica a San Diego de Alcalá en Madrid. Impreso por Antonio Pérez de Soto Año 1760 a Expensas de Pedro Joseph Alonso de Padilla Librero de Cámara del Rey".

Con respecto a San Diego de Alcalá al que Altamiras se refiere en su dedicatoria, sabemos que en el convento de religiosas de Santa Clara ubicado en la ciudad de Baeza, se conservan algunos datos alusivos al santo en los que se afirma que el mentado falleció en 1463, habiendo actuado como cocinero lego dos siglos atrás en la citada Congregación.

De la obra de Altamiras, la cual encierra algunos platos muy curiosos, con el correr de los años, se han hecho tantas ediciones como del tratado de Martínez Montiño.

J. C.

M.C.D. 2022

en PRIMERA FILA

Confirmado. Lo que adelantábamos ayer en esta misma columna se ha confirmado: Juan Manuel Serrat cantará el próximo domingo, tarde y noche, en el «Pueblo Español».

Y no cantará solo. Otro de los componentes del elenco es nada menos que Antonio Parera.

Por primera vez, Serrat y Parera juntos.

— • —

Este festival de canción catalana - mallorquina del domingo en el "Pueblo Español" viene a ser —y aún con toda la excelencia del resto del acompañamiento— una especie de mano a mano entre Serrat y Parera.

Las cosas son como son.

— • —

A última hora, pues, se ha organizado un fin de semana movidísimo.

Verbena extraordinaria, el sábado, en el Pueblo Español.

Canción catalana por todo lo alto, el domingo, también en el Pueblo Español.

Coccinelle, con todo su equipaje de misterio sexual, el sábado y domingo, en "Rosales"

— • —

A estos nombres citados hasta aquí hay que añadir los de Luis Aguilé, Ramón y Manolo. Conchita Bautista, etc., etc.

Ni cuando nos encontrábamos en pleno Festival de la Canción tuvimos por aquí tanto personal conocido y admirado.

— • —

Después, aparte estas novedades extra, tenemos en los otros locales "lo normal" y que viene a ser realmente extraordinario.

Titos, Tagomago, Jartans, Cortijo... con sus "shows" que llamamos normales también tienen lo suyo.

— • —

Por cierto: apoteósico es cada noche el triunfo de la revista "Europa 68" en "Tagomago".

Tal como suena: apoteósico. Como en ningún momento, suenan aplausos en todos los idiomas.

— • —

Hoy, veintiuno de junio, falta exactamente un mes y un día para que dé comienzo el Festival Mundial de Jazz y Música Popular de Palma de Mallorca.

Del cual seguimos sin noticias. Ni siquiera sabemos que se haya suspendido.

No se puede negar que se trata de una organización rarísima la de este Festival.

— • —

Es noticia que por fuerza hemos de comentar en esta esquina aunque solo sea para rendir reverente homenaje a los organizadores.

Se ha confirmado la presencia en Palma, este año, del coloso Yehuda Menuhin.

Y se confirmará, dentro de poco, la de Artur Rubinstein.

Etc., etc.

La verdad es que uno, tras pronunciar estos nombres, se queda sin aliento.

— • —

Hoy, hermanos, comienza el verano.

Ha llegado la hora de apretarse los cinturones y hacer acopio de serenidad.

Por favor, mucha serenidad. Ahí es nada lo que nos espera por esas calles, por esas playas y esas "boites".

PABLITO

SINDICATO PROVINCIAL TEXTIL DE BALEARES

IMPUESTO GENERAL SOBRE EL TRAFICO DE EMPRESAS
Año 1969
Agrupación. — Confeccionistas de ropa de casa, vestido, bordados y complementos.

En cumplimiento de la Orden del Ministerio de Hacienda, de 3 de mayo de 1966, (B.O.E. núm. 111 de 10-5-66), se hace público que durante cinco días, a partir de la publicación del presente Anuncio, se exhibirán en el local de este Sindicato Provincial Textil (Matías Montero, 11, 1.º), las relaciones de los Censos de contribuyentes de la Agrupación arriba indicada, para el posible Convenio de 1969, sujetos en principio al IMPUESTO GENERAL SOBRE EL TRAFICO DE EMPRESAS, con señalamiento de otros cinco días hábiles para poder solicitar inclusiones, exclusiones corrección de errores.

Todo lo cual se hace público a los oportunos efectos legales.

Palma de Mallorca, 19 de Junio de 1968. — EL PRESIDENTE DEL SINDICATO.

EL GRAN EXITO DE «EUROPA 68»

Es la revista que «Tagomago» presenta todas las noches

Conforme se anunció cumplidamente, el pasado fin de semana fue estrenado en «Tagomago» el espectáculo arrevistado —una auténtica revista, como ya se dijo— «Europa 68».

A modo de crítica de este formidable «show», realmente sin precedentes en escenarios de salas de fiestas, podemos decir que «Europa 68» viene a constituir un espectáculo de altura internacional en todos los órdenes y que era realmente necesario en las noches palmesanas, donde no existe un local que se dedique al verdadero «music-hall». Ahora sí, ahora lo tiene «Tagomago», combinando sabiamente esta fórmula de espectáculo de revista con lo que luego es propio de las salas de fiestas, como buenas orquestas para bailar, eficaz servicio, ambiente festivo, etc.

«Europa 68» constituyó, en la noche de su estreno y en todas estas noches desde que se viene representando, una grata sorpresa para la multitud de espectadores que han sido testigos de ello.

El espectáculo viene a ser el gran aliciente de «Tagomago» para este verano, una casa que siempre se ha distinguido por lo acertado, por lo original y por la gran clase de sus espectáculos. Pues bien: ahora con «Europa 68», el popular jardín de «Tagomago» supera todo cuanto presentó anteriormente. Esta es nuestra opinión.

CRUCERO POR EL MEDITERRANEO PARA LOS SUSCRIPTORES DE Baleares

Baleares EN COLABORACION CON

VIAJES "INTERNACIONAL EXPRESO" S. A.

Agencia de Viajes Grupo A Título nº 2

OFRECE A SUS SUSCRIPTORES, LA OPORTUNIDAD DE EFECTUAR UN CRUCERO POR EL MEDITERRANEO

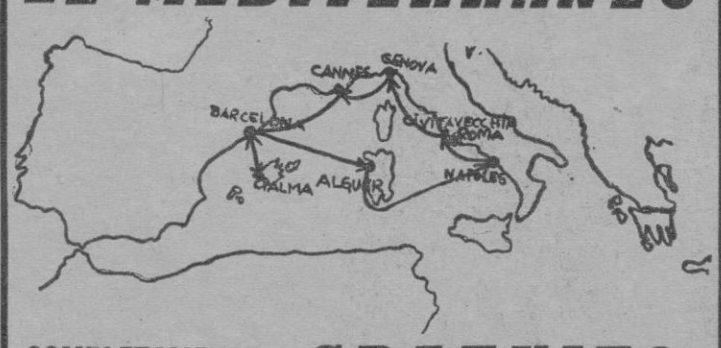

COMPLETAMENTE GRATUITO, EL PROXIMO 24 DE JULIO, MEDIANTE SORTEO QUE SE CELEBRARA PROXIMAMENTE. SERA ELEGIDO UN BOLETO.

LA PERSONA AGRACIADA TENDRA DERECHO A UN ACOMPAÑANTE.

ASI, PUES, PARA PARTICIPAR EN EL CONCURSO BASTA RELLENAR EL CUPON QUE PUBLICAMOS MAS ABAJO.

NO HAY QUE DECIR QUE A MAS CUPONES ENVIADOS, MAS POSIBILIDADES DE VIAJAR.

«CRUCERO POR EL MEDITERRANEO»

Núm. del último recibo ... ...

Nombre y apellidos ... ...

Domicilio ... ...

Localidad ... ...

Firma

Por favor escriban en mayúsculas.

Los Estrenos

«EL JOVEN TORLESS»

(DER JUNGE TORLESS)

JAIME III — Nacionalidad: Alemana - francesa.

Producción: Seitz F. - Nouvelles Editions - 1966.
Guión, diálogos y dirección: Volker Schloendorff.
Basada en la novela de Robert Musil.
Fotografía (blanco y negro): Franz Rath.
Música: Hans-Werner Henze.
Montaje: Claus von Boro.
Decorados: Maleen Pacha.
Intérpretes: Mathien Carrière (Törless); Bernd Tischer (Reineberg); Marian Seidowsky (Basini); Alfress Dietz (Riting); Bárbara Steele (Bozena); Jean Launay (Profesor matemáticas); Fritz Gehlen (Director); Hanne Axmaun-Rezzori (Madre); Herbert Asmodi (Sr. Törless).
Duración: 83 minutos.

Principios de siglo en un centro estudiantil alemán. El joven Törless, un muchacho de ideales superiores a los de condiscípulos y mentalidad más equilibrada, asiste como espectador a una serie de crueldades que se cometen con un compañero que cayó en falta, la que aprovechan los tiranos del colegio para alimentar su vanidad y dar rienda suelta a los malos instintos y bajezas que llevan dentro. Aquellos actos que parecen normales, repugnarán a Törless que se rebelará convenciéndose de que, muchas veces, una persona obra mal o bien según las circunstancias.

* * *

No puede ser este film un film biográfico del realizador Volker Schloendorff porque es un muchacho joven de los que están dispuestos a dar un giro al cine alemán, tan dado a las películas bobaliconas que nada dicen tanto desde el punto de vista temático como del cinematográfico. Sí puede representar vivencias del novelista Robert Músil, en cuya obra se inspira el guión ya que ésta fue escrita en 1910 y el director se esfuerza en narrar la historia como si fueran una serie de recuerdos del protagonista vueltos a la memoria años más tarde. Esta impresión da las secuencias iniciales, las del camino que recorren los estudiantes desde la estación al colegio de claro signo subjetivo: actitud de las muchachas campesinas con los estudiantes y tipos que se ven de paso en actitudes características.

La misma tónica tienen las escenas en el colegio y la de iniciación amorosa. Törless es una especie de testigo que en ocasiones se deja llevar por el ambiente y en otras se rebela ante unos actos que reflejan muy bien como se convierten en los peores tiranos los más orgullosos y a la vez de carácter más fuerte, poseedores de esas condiciones innatas para hacerse respetar por los demás y justificar con todo cinismo unos actos que no resisten el sereno análisis.

Los tipos son reales y la creación del ambiente es realmente formidable. Schloendorff se ha recreado en todos los detalles de ambiente, tanto que resulta difícil no quedar envuelto en él. En el de un pequeño pueblo donde el estudiante es un ser aparte y en el del severo colegio con sus profesores y unos alumnos que conocen muy bien las tretas para burlar la disciplina y hacer de las suyas.

Alguien ha querido ver en "El joven Törless" un relato que explica la actitud de un sector del pueblo alemán durante la guerra, una especie de explicación de las crueldades cometidas por seres aparentemente normales. Es posible que así sea pero, en general, víctimas y tiranos los ha habido siempre en colegios, internados y cualquier lugar, donde los jóvenes hacen vida en común. También gente que no quiere ser y tipos como Törless, ni lo suficientemente fuertes para imponerse, cambiar de alguna forma la mentalidad imperante ni tampoco demasiado débiles para ser dominados por los que sienten una imperiosa necesidad de hacerlo. Muchachos que se dejan arrastrar por los demás o no se sienten héroes para rebelarse ante una masa embrutecida.

Película muy interesante "El joven Törless", narrada con un lenguaje cinematográfico moderno pero claro, sin las pedanterías a las que son dados muchos realizadores de las nuevas olas que más que inteligentes son únicamente audaces y raros

CINEFILO

programas para hoy

SALA DE ARTE Y ENSAYO

JAIME III. — De 3 a 9'45 — Noche a las 10'30: «EL JOVEN TORLESS» (DER JUNGE TORLESS) un film de Volker Schlondorff, con Mathieu Carriere - Barbara Steele; «UNOS CHICOS, UNAS CHICAS». — May. 18 años)

CINES DE ESTRENO

ASTORIA — (Climatizado). Desde las 3: «LOS CINCO DE LA VENGANZA», Guy Madison, Monica Randall, (eastmancolor); y «CARCEL DE MUJERES», Sara Montiel. — Mayores 18 años.

AVENIDA: CERRADO POR REFORMAS.

SALA AUGUSTA. — Desde las 3: «EL CARDENAL», en TODD-AO y technicolor; (Aut. mayores)

BALEAR — Desde las 3: «LAS ESTACIONES DE NUESTRO AMOR», con Anouk Aimee y Jacqueline Sassard; y «TABU», con James Philbrook y Sein Seyna. (Aut. mayores).

CAPITOL. — Desde las 3: «CABALGANDO SOBRE EL TIGRE» con Tom Bell y Judi Dench; y «PENELOPE», con Natalie Wood, (Panavisión). — May. 18 años

METROPOLITAN. — (Climatizado). Desde las 3'15: (TODD-AO) 2ª SEMANA: «LOS PROFESIONALES», Burt Lancaster, Lee Marvin, Jack Palance, Claudia Cardinale, (technicolor-panavisión 70 m.m.; y «EL BORLON Y LA ESTRELLA». — (May. 18 años)

PRINCIPAL. — Desde las 3'15: «CABALGANDO SOBRE EL TIGRE» con Tom Bell y Judi Dench; y «PENELOPE», con Natalie Wood, (Panávisión). — May. 18 años.

PROGRESO. — Desde las 3: «LAS ESTACIONES DE NUESTRO AMOR», con Anouk Aimee y Jacqueline Sassard; y «TABU», con James Philbrook y Sein Seyna. (Aut. mayores).

RIALTO. — Desde las 3'30: «EL SANTO EN OPERACION 67», en technicolor; y «EL MAL», technicolor, con Glenn Ford.

RIVOLI. — Desde las 3'30: «CHIFLADOS DEL ESPACIO», Burl Ives, Troy Donauhe, Gert Frobe, Terry Thomas, Daliah Lavi, (color-scope); y «ERIK EL VIKINGO», color. — (Aut. todos los públicos)

DORADO. — Desde las 3'30: «EL SANTO EN OPERACION 67», en technicolor; y «EL MAL», technicolor, con Glenn Ford.

HISPANIA. — Desde las 3'15: TRES EN UN SOFA, con Jerry Lewis y Janet Leigt; y «007 CON EL DOS DELANTE», con Cassen. — (Tolerado menores)

ORIENTAL. — Desde las 3'—: «EL SANTO EN OPERACION 67», en technicolor; y «EL MAL», technicolor, con Glenn Ford.

VICTORIA. — Desde las 3: «EL SANTO EN OPERACION 67», en technicolor; y «EL MAL», technicolor, con Glenn Ford.

DE REESTRENO

FANTASIO. — Desde las 3: «EL YANKEE», technicolor; y «AÑOS LUMINOSOS, DIA DE LUTO, JOHN F. KENNEDY». (Aut. mayores)

MODERNO. — Desde las 3'15: «EL YANKEE», technicolor; y «AÑOS LUMINOSOS, DIA DE LUTO, JOHN F. KENNEDY». (Aut. mayores)

PROGRAMAS PARA MENORES

HISPANIA RIVOLI

PELOTA NACIONAL

FRONTON BALEAR: Todos los días, desde las 4'45 sesión continua: Partidos, quinielas y trío.

SALAS DE FIESTA

- ★ **«BACOMO».** — Cada noche baile a partir de las 21'30 hasta las 4'30.
- ★ **CABALA** (Hotel de la Almudaina). — Todos los días tarde y noche, baile.
- ★ **CASA VALLES.** — Todos los días baile y atracciones.
- ★ **CLUB LATINO.** — Todos los días baile Desde
- ★ **CLUB SALEM.** — Todas las noches baile y atracciones.
- ★ **EL BARCO, Night Club** — Tarde y noche baile
- ★ **JARTAN'S.** — Diariamente, baile y atracciones.
- ★ **«LA COTORRA VERDE»:** Baile todas las noches.
- ★ **¡SLOOPYS NIGHT CLUB!** — Baile todas las noches a partir de las 22 horas.
- ★ **TAGOMAGO.** — Todas las noches, baile y atracciones.
- ★ **TITO'S.** — Todas las noches: baile y atracciones.
- ★ **TROCADERO.** — Tarde y noche: Baile y atracciones.

las 22 a las 3 horas.

M.C.D. 2022

SECCIONES FIJAS ★★★

CON EL «HOMBRE DEL TIEMPO» DE PALMA

Hoy, exactamente a las 9 de la mañana, habrá empezado el verano en nuestra isla

El defecto del verano mallorquín es su excesivo grado de humedad

El «embat» o brisa de mar es una característica típicamente local, que no se da en las otras islas baleares

Don Jaime Miró-Granada y Gelabert es Jefe del Centro Meteorológico de Baleares, lo cual viene a significar, en la expresión popular, «el hombre del tiempo» de nuestra provincia.

El señor Miró-Granada tiene su despacho en lo alto del edificio de la Jefatura del Sector Aéreo, como para estar más cerca del cielo y de los elementos con que trabaja.

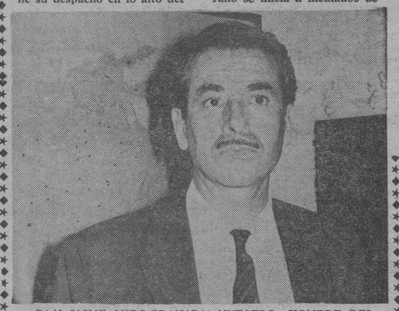

DON JAIME MIRO-GRANADA, NUESTRO «HOMBRE DEL TIEMPO». — (Foto «Juanet»)

Con el «hombre del tiempo» mallorquín hemos ido esta vez, naturalmente, a hablar del verano:

—¿En qué preciso momento comienza el verano, señor Miró-Granada?

—Lo que llamamos el verano meteorológico ya comenzó, para nosotros, alrededor del primero de junio. El verano astronómico, que es lo oficial, comienza el veintiuno de junio a las nueve de la mañana... Hay una diferencia de catorce minutos en relación con Madrid.

Esto es hoy. A las nueve de la mañana de hoy, con toda exactitud, se habrá entrado en la época grande de todos los años en esta isla.

—¿Qué pasa, hoy, para que se produzca el verano?

—Es el momento en que el sol entra en el solsticio, o sea, cuando resulta mayor el ángulo que forma con respecto al horizonte.

—Ese comienzo del verano y sus inmediatos antecedentes, ¿han sido normales?

—Si se refiere a las lluvias de estos días pasados, podemos decir, no obstante, que el tiempo es normal. En los noventa años que llevamos de observación en Mallorca, las estadísticas arrojan una media de veinte litros por metro cuadrado recogidos durante junio. En el presente, y estando al borde de la última decena del mes, llevamos recogidos treinta y cinco litros. Esta cifra, dada la gran variabilidad de la lluvia, no se sale de lo normal.

—¿Lloverá más todavía?

—Es posible que aún caiga algún chubasco antes de acabar el mes.

—Usted me ha hablado del verano meteorológico que ya comenzó, y del verano astronómico que hoy se inicia. Pero, ¿el verano auténtico, el «Ziro verano en que se suda de verdad, cuándo empieza?

—Esto es la canícula. La temporada más fuerte del verano se inicia a mediados de julio y se mantiene durante un mes aproximadamente.

—¿Se puede saber ahora si tendremos una canícula fuerte o normal o menos fuerte?

—Todavía no hay base para averiguar estas cosas. Los meteórologos cuentan con datos recogidos desde hace cien años y todavía no son suficientes para hacer pronósticos sobre sistemas de periodicidad. Dentro de trescientos años, quizá, se podrá contestar a su pregunta. No obstante, últimamente se adelanta mucho en este sentido con la ayuda de los cerebros electrónicos capaces de realizar rápidamente largas y complicadísimas operaciones.

—Siempre hablando de Mallorca, ¿cuál es el día de temperatura máxima que podemos esperar?

—La media es de unos veintiocho grados. Ahora bien: hemos llegado a más de treinta y ocho grados en determinados días.

—¿No hay nada que influya en forma anti-natural sobre las condiciones atmosféricas?

—También se está estudiando. Se sabe que, tiempo atrás, la erupción de algunos volcanes al depositar un polvo imperceptible en la atmósfera provocó fenómenos aislados en ciertos lugares. Sobre esto se puede creer que la radioactividad provocada por las explosiones atómicas también influye. Pero ya le digo que todavía se está estudiando.

—Le voy a decir la verdad, señor meteorólogo: personalmente lo paso muy mal en verano en Palma. ¿Usted cree que tenemos un clima ideal?

—Deberíamos estudiar lo que se entiende por ideal... El clima de Mallorca, por definición, es mesotérmico, semiárido, sin exceso hídrico y de verano seco, o sea sin lluvias. Se puede decir que el clima de Mallorca es representativo del clima mediterráneo y, por tanto, nunca extremado.

—¿Cuál es, si lo hay, el defecto de nuestro verano?

—Un excesivo grado de humedad. Es esto lo que nos da tal sensación de bochorno, incluso estando a una temperatura no excesivamente elevada. Sin embargo, en Mallorca, y gracias a sus dimensiones, tenemos el «embat» o brisa de mar que es una característica típicamente local, sin que se dé ni en Ibiza ni en Menorca, dadas las dimensiones de aquellas islas.

Pues menos mal de nuestro típico y muy propio «embat». Menos mal.

FACSIMIL, A ESCALA MUY REDUCIDA, DE UN FRAGMENTO DEL REPORTAJE QUE RESEÑAMOS, QUE VA ILUSTRADO CON UN MAGNIFICO DIBUJO A PLUMA DE DEYA, ORIGINAL DEL ARTISTA DANES JORGEN LUPLAU.

TURISMO: TEMA DE VERANO, CON UNA CONSIDERACION PREVIA

«EL SECRETO ESTA EN QUE LOS FORASTEROS ESCANDINAVOS, NO SON FORASTEROS EN MALLORCA»

Escribe Benito Rosenkilde en el periódico danés «Politiken»

Una prueba más de hasta qué punto, tanto como el clima, los precios, las bellezas naturales o «quizás más» el turista aprecia en Mallorca la hospitalidad, la cordialidad, la simpatía de sus habitantes. Esta prueba es un magnífico reportaje aparecido en el gran rotativo danés «Politiken», donde el escritor y periodista Benito Rosenkilde, particular amigo nuestro, residente en el Puerto de Pollensa y enamorado de Mallorca... escribe que «el secreto está en que los forasteros escandinavos no son forasteros en Mallorca».

Especialmente referido al cada vez mayor número de escandinavos que vienen a Mallorca a residir, dice «no es solamente por el sol» y especifica «si son honestos y honrados, encuentran en Mallorca las puertas abiertas. Pronto son amigos de familias mallorquinas, quienes los tienen como invitados a sus fiestas familiares, bautismos, bodas, comuniones.

«El resultado —termina diciendo en su largo y gentil artículo— es forzosamente estos «forasteros» habrán de terminar por sentirse mallorquines de corazón».

He aquí un testimonio en mayor abundancia, de un danés que hace ya mucho tiempo, que se tiene por mallorquín de cordial y entrañable adopción.

EN VERANO, CUANDO TODOS LOS HOTELES SE PUEBLAN

LOS CINCO MAS GRANDES DIRECTORES DE CADENAS HOTELERAS DE YUGOSLAVIA, ESTUDIAN EN MALLORCA NUESTRA HOSTELERIA

IMPRESION: «Mallorca puede presumir de contar los mejores establecimientos de Europa»

Yugoslavia dispone actualmente de unas ciento cuarenta mil camas y los grandes hoteles son del Estado

En unas páginas dedicadas al verano, en un periódico mallorquín, no podía faltar el tema de la hostelería. Pero como siempre, en estas páginas buscamos la nota de rigurosa actualidad en cada materia. Y esta vez nos la ha proporcionado la presencia en la Isla de cinco de los más grandes directores de cadenas hoteleras de Yugoslavia, quienes realizan en Mallorca un viaje de estudios, a quienes

(Continúa en la página 21)

PEQUEÑOS REPORTAJES

GO MUY UTIL EN VERANO

MONIQU MOREUX Y SU SISTEMA PARA ESPANTA «PICADORES» CUANDO VIAJA SOLA

El «guardaes «as» es un muñeco hinchable con buena pinta

Mónique es una chica periodísticamente nada que contar. Se puede decir ella que es guapa, de familia, francesa, universitaria y apasionada de los viajes, tos sin interés, como ve verse, que nada nuevo aporta a las curiosidades de la vida.

Si Mónique Moreux viene nuestras páginas como protagonista de un reportaje no por sus propios méritos, sino virtud de lo singular y extraordinario de su «acompañante».

La guapa turista se ha traído su coche desde París, viajando el jaleo organizado en la capital francesa. Según todas las noticias, Mónique ha viajado completamente sola, es cierto totalmente.

Ha venido sola, a descansar y no acepta la compañía, al primero que se presenta, la primera noche, en su paseo inicial por la ciudad. La pronto Mónique notó que era objeto de insistente persecución por parte de los «picadores» motorizados. No la extrañó en absoluto y como venía preparada, se hizo «acompañar» rápidamente. Desde ese momento se vio a mi coche de Mónique esa extrañísima mezcla de circunstancias: los picadores ya no la molestan en sus paseos nocturnos porque ella viajaba en compañía masculina y seguía sola. ¿Ustedes lo entienden...?

A nosotros, que la conocemos de antiguo, Mónique nos lo ha contado bajo promesa de que guardaríamos el secreto.

—El truco —dice— no es tal, por cuanto se trata de un elemento que puede adquirirse en muchas tiendas de Francia especializadas en artículos de plástico.

Se trata de médio muñeco hinchable, que reproduce algo similar a un hombre desde las caderas para arriba. Un «hombre» moreno, de anchas espaldas y cuello de «toro». Un buen mozo, aunque inofensivo que hace las veces de guardaespaldas.

—¿Y cuando no quieres utilizarlo, Mónique, dónde lo metes?

—Una vez deshinchado abulta lo mismo que un paquete de una docena de pañuelos. Lo meto en la guantera y no estorba en absoluto.

—¿Y para hincharlo?

—Con la boca, en un par de segundos...

—¿Está hecho exclusivamente para espantar a los «picadores»?

—Se trata de dar sensación de llevar acompañante, cosa que es útil en muchos casos. Una mujer sola, sobre todo viajando por carretera, es una tentación no solo para los picadores de aventuras sino también para individuos más peligrosos...

Mónique no quiso hacer el experimetno de «montar» a su acompañante ante la cámara de nuestro fotógrafo. Pero prometió que nos remitiría unas fotos por correo y ha cumplido la palabra.

Porque este reportaje se publica cuando Mónique Moreaux ya ha regresado a Francia. Ella nos hizo prometer que no descubriríamos su truco mientras estuviese en Palma y nosotros, —caballeros por una vez— hemos cumplido.

La guapa francesa no nos explicó las causas que la llevan a amar la soledad y despreciar la compañía auténtica. Y en realidad ello no importa.

Lo curioso está en la novedad de su silencioso compañero de viaje, ese muñeco que espanta y no molesta.

ASI SE FABRICA UN HOMBRE CUANDO HACE FALTA COMPAÑIA Y SE QUIERE ESTAR SOLA: SE HINCHA Y SE COLOCA EN EL ASIENTO. Y LAS CONSECUENCIAS SE ADIVINAN FACILMENTE, PORQUE DONDE HAY DOS...

PEQUEÑOS REPORTAJES

A cargo de Antonio Pizá y Pablito

VERANO -1968- VERANO

Ha llegado el verano, pero... ¿ha llegado también el «boom» turístico? Algunos dicen que sí y otros que no. Se dice que este año hay «menos gente» que el anterior por estas fechas. Hemos preguntado a un hombre que vive el turismo y sabe de turismo una barbaridad. Nuestro amigo Jaime Cortes nos ha dicho: «Pasada la depresión motivada por la crisis francesa, numéricamente hay tanto o más turismo que el año pasado. Lo prueban las estadísticas del Aeropuerto. Lo que pasa es que disponemos de muchísimas más habitaciones. Este es el problema, que pronto por mucha gente que venga, siempre parecerá poca».

* * *

¿Es cierto realmente que nos aproximamos peligrosamente a la saturación? Consultamos el Boletín del C.I.T.E. que edita la «Comisión Provincial de Turismo» y nos enteramos que el mayo último se experimentaba en nuestra hostelería un aumento de 4.193 plazas. En cifras bien informadas se asegura que este mismo verano se registrará la inauguración del establecimiento hotelero número 2.000... Y suma y sigue.

* * *

¿Qué hay sobre los llamados «picadores»? Se nos había dicho que todos los años, al finalizar la temporada (final del estío) era particularmente notable la afluencia de camareros ofertos en el Sanatorio Antituberculoso Juan March... a causa del mucho trabajo y la mala vida. Preguntamos sobre el particular a su Director el Doctor Manera, quien nos dice: «Efectivamente hay un aumento de ingresos en el Sanatorio, procedentes del personal de la hostelería y similares. Pero no puede decirse que todos sean camareros pues también hay mucho personal de cocina. Para una más precisa información habría que consultar las estadísticas». Total, que nos dice que no puede afirmarse nada concreto, pero que algo hay de ello. A nosotros nos han dicho que era «algo digno de preocupación... y de reflexión».

* * *

Por cierto, que sobre los «picadores» hay quien opina que debieran ser sometidos a una especie de «lavado de cerebro» y cursillo intensivo de reeducación a base de imbuirles en su generalmente pequeña cabeza el slogan de «Consuma productos españoles. España ofrece calidad».

(Continúa en la página 21)

HAY MUCHAS MANERAS DE ENTENDER EL VERANO. PERO QUIZAS UNA DE LAS MAS «SABIAS», SEA ESTA: TENDERSE A LA SOMBRA, ENCENDER UN IMPONENTE VEGUERO Y PENSAR «AHI ME LAS DEN TODAS». ¡HE AQUI UNA IMAGEN CASI INSULTANTE DE ENTENDER LAS «VACACIONES»! POR CIERTO QUE LAS DESEAMOS MUY FELICES A LOS LECTORES, CUALQUIERA SEA LA FECHA VERANIEGA EN QUE SE DISPONGAN A DISFRUTARLAS.

Bruce Peters, enviado especial de la «BBC» para hacer una encuesta (100 entrevistas) sobre los turistas ingleses en Mallorca

Opinión general: «El turista recibe en Mallorca mucho más de lo que podría esperar de sus propios compatriotas»

Es noticia, sin duda, que la BBC haya desplazado un enviado especial para hacer una masiva encuesta en Mallorca sobre cómo se desenvuelven, qué reciben, que opinan los turistas británicos en la Isla. Bruce Peters, joven y dinámico repórter es además un montón de cosas más: Por ejemplo, artista de cine (entre otras películas ha intervenido en «El puente sobre el río Kwai» en un destacado papel), autor dramático, director, empresario y promotor de grandes «shows» en la Televisión y en los grandes escenarios de Londres de Blackpool; autor de novelas, ex-alumno de la «Academia de Artes Dramáticas» de Londres; autor de la comedia musical «Mi Señora Reina», que va a ser simultáneamente estrenada en Londres y en el Broadway neoyorquino, y cuyos derechos ha adquirido mediante una fuerte suma la «Paramount» para llevarla al cine. ¡Ah!... y por si fuera poco, forma parte del equipo de fútbol «Sabbit XI», integrado por profesionales del mundo del espectáculo.

(Continúa en la página 21)

BRUCE PETERS, ENVIADO ESPECIAL DE LA BBC A MALLORCA.

Estreno de verano, hoy, con chica guapa

El símbolo del verano, para nosotros, es una mujer. Tratándose de Mallorca, una mujer extranjera. Y siendo nada menos que 1968, una mujer escandinava... No nos pregunten los motivos que, quizá, no sabríamos explicar. Simplemente, nos parece que ha de ser así.

La suerte de ser el símbolo veraniego en nuestras páginas le ha correspondido, de casualidad, a esta super-guapa danesa llamada Mie Luf, de veinte años, universitaria, vecina de Copenhague. Ella, como tantos miles de muchachas, ha escogido Mallorca para su verano.

Y esto es lo único que importa: su predilección por nuestra isla llegada la hora de vivir sus felices días veraniegos. Mie Luf no es más que una más entre tantas y tantas mujeres guapas que hacen del verano algo físico, algo con cuerpo, algo visible y grato de este verano recién comenzado y que será, como todos, largo, cálido, fatigoso y sudoroso.

A él, al Rey Verano, dedicamos hoy nuestras páginas, en ese día de su estreno anual. Es un homenaje que nos parece merecido a una época del año que a pesar del calor en algunos momentos excesivo, aporta a nuestra isla y a nuestra ciudad toda la plenitud, toda la vida y la alegría, toda la vitalidad, todas estas cosas que, si bien se miran, se condensan precisamente en esa muchacha que hemos escogido como mero símbolo.

LA GASTRONOMIA DE VERANO, SEGUN EL «CHEF» DON MIGUEL BARCELO

SOPAS FRIAS Y LANGOSTA... SOBRE TODO LA LANGOSTA

El "chef" don Miguel Barceló Juan es —lo queremos confesar— uno de nuestros cocineros predilectos, entre los buenos que trabajan en la ciudad. Don Miguel Barceló procede de la que es llamada "cocina del Hotel Mediterráneo", excelente cantera de grandes cocineros, ahora repartidos por lugares de postín. Nuestro entrevistado ha trabajado en África, en Italia y, como cocinero embarcado a bordo de un trasatlántico, ha recorrido mucho mundo. Esto le ayudó a añadir grandes conocimientos internacionales a la buena base y excelentes condiciones del principio. Ahora, ya desde hace dieciseis años, es Jefe de Cocina en el "Restaurante El Patio". Nos parece que está dicho todo con eso.

Es, pues, un elemento de calidad, muy capaz para opinar sobre lo que hemos de comer en verano.

—A ver, maestro. Una sopa veraniega...

—Hay varias para escoger, ya sabe. Yo recomendaría una "vichyssise"...

—Antes de continuar, explique lo que es una "vichyssise"...

—Muy fácil: es una crema a base de puerros, patata, cebolla, nata líquida y caldo de gallina bien concentrado. No hace falta decir que se sirve fría...

(Continúa en la página 21)

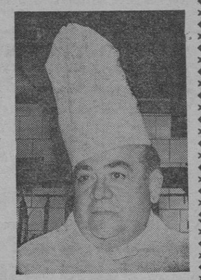

LOS SABIOS CONSEJOS VERANIEGOS DEL «CHEF» DON MIGUEL BARCELO. (Foto «Juanet»)

EXCURSION a

ANDORRA - LOURDES - LOYOLA - MADRID - MONASTERIO DE PIEDRA - BARCELONA

Visitándose: ANDORRA - LOURDES - SAN SEBASTIAN VITORIA - BURGOS - MADRID - TOLEDO - ARANJUEZ EL ESCORIAL - VALLE DE LOS CAIDOS - MONASTERIO DE PIEDRA y BARCELONA.

DEL 16 AL 26 DE AGOSTO DE 1968

Precio: 6.550 ptas.

PARA INFORMES Y RESERVAS EN:

CIA. HISPANOAMERICANA DE TURISMO

(Agencia de Viajes - G. A - Título 17)

GENERALISIMO FRANCO, n.º 13.- Tels.: 217078 y 217460

PALMA DE MALLORCA

M.C.D. 2022

DEPORTES ★★★

NOMBRES PROPIOS Y «FIGURAS»

Por JOSE M.ª F. GAYTAN

Estas jornadas tienen de los primeros, en cantidad abundante, pero, por desgracia, también de los segundos. En el primer caso está el Doctor Eduardo Toba, del que ya nos ocupamos en su día. O Ignacio Eizaguirre, el inolvidable Iñaqui, aún mejor persona y amigo que guardameta, que ha llevado al Celta de Vigo —otro «matagigantes» ,según expresión tan de moda en el tenis mundial— hasta las semifinales de la Copa del Generalísimo, en las que se ventilará el llegar nada menos que a la finalísima frente al Real Madrid, con el primer encuentro en Balaidos, lo que significa un lleno impresionante, una ovación de supergala, y, quizá, hasta un resultado prometedor.

También es nombre propio Vicente Calderón, que, a los cuatro años y cuatro meses de haber tomado la antorcha de manos de Javier Barroso, ha obtenido el refrendo del Atlético de Madrid, de sus socios, para continuar al timón de la difícil nave, en la que él mismo a calificado como «etapa de consolidación». El estadio ha sido un primer objetivo —y supongo que, si las cosas son como deben ser, algún día llevará su nombre, como apuntó el comentarista hace muchos meses— y ahora habrá que centrarse también en el equipo. Nombres propios, junto al presidencial, son los de Armando Muñoz Calero, Aguileño impar de inolvidable recuerdo para el fútbol español, y José María Gutiérrez del Castillo, Doctor en eficacia.

Restan las «figuras». Las «figuras» que viajaron a Bagdad para formar la Selección Mundial que compite en el Campeonato Mundial de la categoría, viajera con un equipaje de gloria que mucho requería, y que, a la hora de la verdad, nos han suministrado un fiasco frente al modesto conjunto de Grecia, que suplió con voluntad su penuria de clase. El propio Seleccionador Teniente Coronel Villalain explicó las causas de la derrota, según leímos en una crónica del encuentro: «La culpa la tuvo la falta de estímulo en las figuras, que, por lo visto, creen que es suficiente exhibir un nombre para ganar. ¡Y para ésto he tenido que jugarme el tipo con los clubs!» Lo último será por haber privado al Barcelona de Reina y Rexach, al Atlético de Bilbao de Rojo y Arieta, y al Real Madrid de Miguelito Pérez y Pirri, pese a las lesiones que, al parecer, sufrían algunos de ellos justo en ese momento. Pero, en efecto, las previsiones no sirvieron de nada, y la decepción ha sido grande para todos, y, estoy cierto que más que hará nadie, para los rectores del deporte español y militar. Viajamos en pos de un título, y ya, como mucho, si se corrige lo apreciado frente a Grecia, seremos cuartos.

Otros dos nombres de figuras en el alero de la duda. Otto Bumbel, en el triángulo Málaga-Atlético de Madrid-Español, que puede resolverse en cualquier momento, aunque nos da la sensación de que no viajará hacia ninguna parte. Y Luis Folledo, reaparecido en Bilbao ante el campeón belga de los medios Van Machelen, que tuvo que limitarse a la defensa hasta su abandono en el sexto asalto: ¿Qué futuro le aguarda en el ring que tanto dominó? No se puede juzgar todavía. Demostró buena puesta a punto, excelente forma, pero sin rival. Habrá que esperar hasta el 5 de julio, en que se anuncia nuevo combate. Los médicos y él mismo son los indicados para decir la última palabra, que deseamos sea la más favorable para «el chico de las Ventas».

(Pyresa)

DESDE INCA

FINALIZO EL III TORNEO DE MINI-FUTBOL CON LA PARTICIPACION DE 102 EQUIPOS

EFICAZ LABOR DE PROMOCION DEPORTIVA DE LA DELEGACION DE JUVENTUDES DE INCA

Desde hace varias temporadas viene celebrándose en Inca un amplio torneo de Mini-Fútbol cuya duración se prolonga varios meses, desde octubre a mayo. Los equipos están formados a base de seis jugadores cada uno, y según la edad de los participantes-alevines, infantiles y juveniles, se distribuyen en grupos similares.

En la presente temporada 1967-68 se constituyeron con un total de 102 equipos, que jugaron por el sistema de liga, excepto el grupo octavo que resolvió la competición por la fórmula de copa, es decir, por eliminatorias.

La organización del torneo, al igual que los anteriores celebrados en las temporadas 1964-65 y 1965-66 ha corrido bajo la dirección de la Delegación Comarcar de Juventudes de Inca, siendo el director técnico el profesor de Educación Física y entrenador de fútbol don Francisco Homar.

Las dimensiones de los campos y porterías así como la duración de los encuentros están proporcionalmente reducidos según las edades de los participantes.

La característica más peculiar es que todos los encuentros se han celebrado sin árbitros, a fin de educar a los participantes con la aceptación y común solución de las incidencias del juego sin intervención ajena, lo que obliga a una constante participación en el juego.

Los equipos vencedores de cada grupo recibieron el pasado día 30 de mayo festividad de San Fernando una colección de medallas deportivas en un acto que presidió el Ilmo. don José Salazar Belmar, Delegado Provincial de Trabajo y Consejero Nacional de la Juventud, quien ostentaba la representación del Excmo. Sr. Gobernador Civil de Baleares, el Delegado Provincial de Juventudes, don Juan Sastre, y las autoridades locales de Inca.

Los equipos campeones del III torneo de Mini—Fútbol fueron:

Primer Grupo: «Desintegrador»; capitán, Juan Adrover Massanet.

Segundo Grupo: «Chutador»; capitán, Jaime Torres Estradé.

Tercer Grupo: «Marejada», capitán, Antonio Ramis Martínez.

Cuarto Grupo: «Explosivo; capitán, Lorenzo Abrines Ramis.

Quinto Grupo: «Demoledor»; capitán, Jaime Llobera Munar.

Sexto Grupo: «Arrollador»; capitán, Juan Mut Morro.

Séptimo Grupo: «Hércules»; capitán, Guillermo Martorell Meliá.

Octavo Grupo: «Los Quintero»; capitán, José Nadal Perelló.

A todos los equipos participantes y en especial a los equipos vencedores nuestra felicitación.

Andrés QUETGLAS

RUN-RUN

Esta noche celebrará Asamblea el C. D. Soledad. Seguramente llevará la voz cantante Perelló.

Le aconsejamos que antes beba un poco de Gin Patrón para estar más a tono.

Hará una exposición perfecta —según él— de la nueva temporada.

A lo mejor, incluso, vaticina quien ganará.

* * *

Resulta que el equipo de la bodega 103 venció al equipo Bellver por 3 a 1.

Y los derrotados dicen que los vencedores jugaban con trece jugadores, haciendo el árbitro la vista gorda.

Ahora habrá revancha. Con posibilidades de que arbitre don Antonio Rigo.

* * *

Dos jugadores del Mahón interesan a dos clubs de la península.

Se trata de Massanet y Juan Miguel.

* * *

Volvemos al Soledad. Una de las proposiciones será bien acogida por los directivos.

Se trata de celebrar la junta mensual en un restaurante. Que seguramente será el Portitxol.

Seguro que no habrá ausencias.

* * *

Tranquilidad "en los otros campos".

* * *

El doctor Toba nos parece un buen seleccionador.

Por encima de todo es un caballero.

Y como no se trata de enseñar fútbol, si no de elegir a los mejores...

* * *

Uno de los que aspiraban al nombramiento es Joseito.

Otra vez será.

* * *

También ha renovado contrato por el Mallorca el guardameta Piris.

Y Forneris.

En definitiva, todos.

* * *

Nos han contado que el Mallorca está interesado en los servicios de Francisco Homar, como preparador físico.

Cremos que sería un buen fichaje, aunque no creemos que acepte, pues dicen que se encuentra muy bien en el Poblense.

* * *

Si logró una brillante campaña con jugadores aficionados de La Puebla, ¿qué sería capaz de lograr con una plantilla de calidad y con obligación de entrenarse?

MOSCARDON

«COPA PRESIDENTE»

MOLINAR - INDUSTRIA

El próximo domingo día 23 tendrá lugar el partido de vuelta de semifinal entre los equipos arriba citados, campeones respectivos de los Grupos A y B de II Regional.

Dicho partido reúne alicientes suficientes ya que tanto uno como otro aspiran en erigirse vencedor para poder disputar los días 29 y 30 la «finalísima» contra el vencedor del equipo de pueblos Ses Salines o Montaura de Mancor del Valle.

Dicho partido se celebrará en el campo del Molinar y empezará a las 9 de la mañana.

NUEVO SELECCIONADOR NACIONAL DE FUTBOL

El Dr. Eduardo Toba, ha sido designado Seleccionador Nacional de fútbol, en el curso de una reunión del Comité Directivo de la Federación Española de Fútbol. El Dr. Toba venía desempeñando el cargo de seleccionador y entrenador de los Amateurs y Juveniles españoles. En la fotografía, el nuevo seleccionador conversa con el Presidente de la Federación Española, don José Luis Costa. (Foto Cifra.)

FUTBOL

SE PREPARA EL «DIA DEL ARBITRO»

Exito extraordinario del nuevo curso

Interesantes declaraciones de JUAN OLIVER

El próximo día 29 se celebrará el «Día del árbitro». Esta fecha, a los periodistas, nos resulta simpática, porque estarán de fiesta los más criticados del fútbol; los que tantas veces tienen que escuchar frases incorrectas... sabiendo que actúan con alteza de miras, interpretando la justicia de las reglas de juego.

Habrá una serie de actos que anunciaremos oportunamente. Para que nos hablara del momento actual del arbitraje en Baleares, dialogamos con el buen amigo Juan Oliver, presidente de la Junta de Capacitación. Ha dado clase a los jóvenes; a los que forman la nueva —y tan necesaria— promoción de árbitros.

—¿Se están alcanzando los objetivos previstos? —le preguntamos.

—Sí, porque la nueva promoción de árbitros está resultando un éxito grande. En Mallorca nunca se había visto un curso tan numeroso. Baste citar el detalle de que, de 10 aspirantes hemos alcanzado la cifra de 28, aprobados ya oficialmente por Madrid.

Juan Oliver, Presidente de la Junta de Capacitación.

—¿Ahora son suficientes para cubrir los partidos de cada jornada?

—No. Faltan más. Y el Colegio Balear está convencido de que en el nuevo curso contaremos, si cabe, con mayor número de aspirantes. Ello es digno del mayor elogio, ya que nadie lo hace por interés económico; lo hacen por afición. Todos saben que las remuneraciones no compensan. Una labor estupenda que merece el mejor aplauso.

RIPOLL

LA CAJA POSTAL DE AHORROS OFRECE:

MAXIMA FACILIDAD OPERATORIA
para ingresar y retirar fondos, con una misma cartilla, en más de 13.000 oficinas de Correos, extendidas por España.

UN CUADRO COMPLETO DE CREDITOS
de señalado sentido social y modalidades ajustadas a cada necesidad.

COMPRA, VENTA Y DEPOSITO DE VALORES
con todo género de información sobre las operaciones de interés para los clientes.

PREMIOS DE ESTIMULO AL AHORRO
en beneficio de los titulares, por un importe de 8 millones de pesetas en dos sorteos anuales.

UNA IMPORTANTE OBRA BENEFICO SOCIAL
que contribuye a la solidaridad entre los españoles.

CONFIE SUS OPERACIONES A LA GARANTIA DEL ESTADO.

POCO A POCO

INFORMACION EN CUALQUIER OFICINA DE CORREOS.
OFICINA CENTRAL: P.º CALVO SOTELO, 9 - MADRID-4

Hoy, 24 Págs.

¡¡ATENCION MALLORCA!!
LECHE ESTERILIZADA AL 3 % DE CREMA
LETONA (CALITAX) y CACAOLAT
AHORA DOS NUEVOS PRODUCTOS: LETONA AL BISCUIT Y LETONA A LAS FRESAS
en cualquier punto de la Isla llamando al teléfono 226567
DISTRIBUCIONES SIUL CALLE SALARD S/N. (Es Rafal)

M.C.D. 2022

CICLISMO

ESTA TARDE COMIENZA EN MURO LA RONDA CICLISTA A MALLORCA

«CONFIO QUE EL TRIUNFO ABSOLUTO SEA NUESTRO»

Nos dijo don Jerónimo Petro, promotor de ciclismo

ENTREVISTA CON DON JUAN GAMUNDI MOLINAS

Esta tarde dará comienzo la Ronda Ciclista a Mallorca, organizada por el Ayuntamiento de Muro, con el patrocinio de nuestro colega «Diario de Mallorca» y la especial colaboración de Radio Juventud de Baleares.

La hora, prevista para el comienzo, será a las 16 horas, recorriéndose un total de 113 kilómetros, desde la plaza de Santa Ana, de Muro, por el siguiente itinerario: dos vueltas a un circuito urbano, para seguir después hacia Ca'n Picafort - Artá - San Lorenzo - Manacor - Villafranca - Montuiri - Algaida - Sineu - Llubí y Muro.

Esta primera etapa, de escasos desniveles, es una etapa pródiga para corredores especializados en el llano, sin que ello signifique resulte difícil para los escaladores o sprinters.

La segunda etapa, denominada etapa reina, por 75 kilómetros de montaña, sin que exista llano alguno, más los 60 kilómetros de recorrido sin escaladas o descensos, se realizará por el siguiente itinerario: Muro — La Puebla — Inca — Binisalem — Consell — Santa María — Palma — Sóller — Puig Mayor — Cruce de Lluch — Selva — Inca y Muro, con un total de 135 kilómetros.

En esta segunda etapa, teniendo en cuenta que los mejores especialistas en montaña, serán lógicamente mallorquines, que sumadas sus facultades con el conocimiento exacto de la ruta, es lógico y esperado resulte vencedor uno de los corredores que integran los equipos mallorquines.

La tercera y última etapa, con un recorido de 117 kilómetros, divididos en dos sectores. El primer sector, por caretera, con un total de 77 kilómetros, seguirá por el itinerario de: Muro — La Puebla — Pollensa — Pto. Pollensa — Alcudia — Ca'n Picafort — Santa Margarita — Llubí y Muro.

El segundo sector de 40 kilómetros, se disputará en circuito urbano, formado por calles de Muro, con un total de 50 vueltas, dando comienzo a los veinte minutos de haber llegado el último ciclista participante en el primer sector de la tercera etapa.

Suponemos nosotros, que en el transcurso de la segunda etapa, se vislumbre al vencedor absoluto, que durante el recorrido de la tercera etapa, en sus dos sectores, solamente deberá mantener sus posibles diferencias de tiempo dentro del grueso del pelotón.

Para que nos hable de ella, entrevistamos a don Jerónimo Petro, promotor de este deporte, organizador y colaborador —económicamente— de la casi totalidad de carreras que se celebran en nuestra isla.

—¿Cómo espera se desarrolle esta vuelta?

—En esta Ronda toma parte mi equipo ciclista el Werner. Como quiera que es el más fuerte, sobre el «papel» sin menospreciar a los restantes corredores, espero el desarrollo se realice al son de nuestras posibilidades.

—¿Cómo ve la organización?

—Teniendo en cuenta el escaso tiempo que han tenido para organizar esta vuelta ciclista, espero, y deseo, sea un nuevo triunfo.

Nuestro entrevistado, a pesar de su juventud a fin de dar mayores facilidades a la organización y para que puedan participar sus ciclistas, ha contribuido, una vez más, con esta Ronda Ciclista a Mallorca.

—¿Cuánto puede costarle, a un aficionado como Vd. el ciclismo?

—Jamás he pensado en lo material. Lo más importante es la plena satisfacción del deporte favorito, y los corredores. Poco o mucho, siempre he colaborado con unos y otros, de pedirme ayuda, sin intereses creados que puedan dar lugar a equívocos infundados.

—¿Quién espera resulte vencedor?

—Francisco Juliá, en la primera de esta Ronda, resultó brillante vencedor. Este año puede volver a vencer. Entre mis corredores, que creo son los mejores de todos

JERONIMO PETRO

los que participan en la carrera, se encuentran Jaime Fullana y Gabriel Mulet, sin menospreciar a los restantes corredores, como posibles vencedores. Sin embargo estas funciones deportivas, pueden variar según disposiciones de nuestro Director Deportivo, don Gabriel Verd, quien tiene carta blanca en todo lo deportivo.

Esperamos resulte un triunfo y que gane el mejor.

J. ALOY

* * *

(De nuestro Corresponsal «JORDI). — Muro vive estos días un ajetreo festivo, papeleo, organización, todo en un ambiente, pleno de equipo, en una hermandad unánime, para un desarrollo eficaz en beneficio de un realce incomparable para los murenses y sus fiestas patronales.

Para que nos diga algo sobre la Ronda Ciclista traemos hoy a nuestras páginas a don Juan Gamundí Molinas, vicesecretario de la citada Ronda.

—¿Es la primera vez que tomas parte en la organización de la Ronda?

—Sí, realmente esta es mi primera colaboración en la que considero extraordinaria, en primer lugar porque si bien en principio casi estaba previsto la no continuidad de esta III Ronda a Mallorca debido a las múltiples dificultades de tipo económico surgidas, en segunda posición quiero hacer constar que en firmeza es una realidad la realización de esta simpática y querida Ronda, gracias a la incondicional colaboración de hombres imposibles de enumerar pero que a la vez debo dar gracias a los que supieron dar iniciativa a esta magna prueba ciclista:

—¿Cuántos equipos van a tomar parte?

—Estaba previsto la participación de seis equipos, pero a última hora ha salido otro, concretamente el Ferrys.

—El nombre de los otros?

—El Werner T. V.; C. C. Selva; Arenal - Moli Balear; Picadero Damm; C.C. Barcelonés; Mobylette, Orbea O. A. R. y el Ferrys.

—¿Crees que realmente solo falta ya cortar la cinta?

—Sí, sin embargo, dado a que extenderme sería quizás en demasía, quiero hacer patente el esfuerzo que nos ha costado a todos los que tomamos parte del comité y muy especial a nuestros compañeros Juan Juliá y Rafael Ramis, artífices de esta lid deportiva.

—¿Algo más amigo Juan?

—Sí. Dar las gracias efusivas a todos los que han colaborado y han hecho posible que esta tercera Ronda volviera a cruzar nuestras carreteras y de un modo muy particular a tu periódico que ha hecho posible esta entrevista.

COMITE ORGANIZADOR

Presidente: don Jaime Vanrell Ballester.

Presidente adjunto: don Juan Juliá Reynés.

Vice Presidente: don Juan Moragues Moragues.

Secretario General: don Rafael Ramis Ramis.

Vice-Secretario: don Juan Gamundí Molinas.

Relaciones Públicas: don Guillermo Bennasar Ramis.

Asesor Religioso: Rvdo. don Juan Caldentey Barceló.

Gráficos y perfiles: don Jaime Gamundí Perelló y don Gabriel Pascual Perelló.

Recepción y alojamiento: don Gregorio Amengual Llompart y don Gabriel Barceló Mas.

Coordinación Metas, salidas y llegadas: don Francisco Picó Aguiló, don Rafael Martorell Cuart y don Bartolomé Sastre Cladera.

Prensa, Radio y propaganda: don Bernardo Comas, don Marcos Verger, don Miguel Angel Martínez y don Francisco Picó.

Señalizaciones e instalaciones: don Antonio Vallés Puigserver, don Guillermo Perelló Fiol, don Bernardo Plomer Llabrés, don Antonio Carrió Ballester, y don Lorenzo Carbonell Ballester.

COMITE TECNICO

Director Carrera: don Antonio Ballester Moragues.

Director adjunto: don Bernardo Capó Plomer.

Asesor Dirección: don Jerónimo Massanet Martí.

Juez de Primas: don Juan Juliá Reynés.

Médico Carrera: don Juan Ballester Moragues.

Servicio Sanitario: don Pedro Antonio Sabater Torrandell.

Jefe Vehículos: don Miguel Ramis Martorell.

Micros Oficiales: don Miguel Roca Bennasar.

SERVICIOS AUXILIARES

Avituallamiento oficial: Pripps Española, S. A.

Ambulancia: Cruz Roja Española (Pollensa).

Control Carrera: Motos Derby.

Vehículo Cierre: Gara, Excavaciones.

Altavoces: Taller Eléctrico Perelló.

ALOJAMIENTOS

Complejo Turístico "Las Gaviotas".

Hotel Africa-Mar. Hotel Can Picafort .Hotel Son Baulo. Hotel Farrutx. Hotel Marisco. Hotel Nordeste. Hotel Yate.

COLUMBICULTURA

EL PALOMO «AGENTE SECRETO», DE ALMERIA GANO LA COPA DE S. E. EL GENERALISIMO

La sdad. de Binisalem, clausuró brillantemente su campeonato

La industriosa y acogedora ciudad de Villena, en la provincia de Alicante, fue escenario el pasado día 9 de junio, del trofeo de S. E. el Generalísimo, máximo galardón de este deporte, concentrándose con tal motivo en dicho lugar miles de aficionados de toda España, acudidos para admirar las faenas de los mejores palomos deportivos, campeones respectivos en su provincia de origen.

A primera hora de la mañana, fueron recibidos en el Ayuntamiento por el señor Alcalde y autoridades locales, mandos nacionales y provinciales de columbicultura, presididos por don Francisco Soler, barón de Casa-Soler, presidente de la F. Española. Después de los actos de costumbre, a las 18 horas se lanzaron al aire, simultaneamente, la "suelta" y todos los palomos participantes, veintiseis finalistas, que se dirigieron en apretada piña a las afueras de la ciudad, parando en unos árboles, donde se pudieron admirar las vistosas faenas de estos enamorados con alas.

El flamante campeón de España, es el palomo "Agente Secreto", de don Juan A. Verdejo, de Almería, que obtuvo 227 p. y se adjudicó el trofeo de S. E. el Generalísimo, así como el trofeo de la Regularidad. Un verdadero ejemplar de excepción. En segunda posición, se clasificó con 209 p. "Lutero King", de don José Roig, de Alicante, que le correspondió el trofeo de la D. N. de E. F. y Deportes y en tercer lugar también con 209 (por lo que tuvo que decidirse por la Regularidad) fue "Sanguinario", de Valencia, propiedad de don Vicente Pascual, trofeo de la F. E. de Columbicultura:

La labor de los árbitros, presididos por don Joaquín Fita del colegio valenciano, fue impecable.

Asistió a los actos, el directivo de la Federación Balear, señor Pellicer Merino. Nuestros embajadores "Estudiante" y "Spuknig", no tuvieron lo que pueda decirse una lograda participación. El primero de los cuales, incluso, se halla ligeramente enfermo.

"GALLEGO", DEL SR. COLL, GANO EN BINISALEM CON TODO MERECIMIENTO

Con una organización impecable, culminóse el pasado domingo día 16 la temporada deportiva en Binisalem con la disputa del campeonato social 1968. En lides columbófilas suele decirse que raramente gana el concurso el mejor ejemplar, a no ser que concurran ese cúmulo de circunstancias que hacen que lo bueno prevalezca unido con la suerte. Si la excepción confirma la regla, esta vez ya está demostrada. El mejor en Binisalem se alzó con el triunfo. El mejor del amigo Jaime Coll, presidente local y compañero en lides federativas.

A propósito que un destacado directivo díjonos que la misma tarde, en medio de aquella alegría sana y auténticamente columbicultora, que Jaime Coll es un presidente que merece ganar.

La "suelta" dio un juego excelente, y fue lo que se dice en el argot "canalera y de tejados", puesto que fueron éstos sus puntos fuertes, hasta los 30 minutos del cierre, que fue a un árbol, con las de 12 palomos acompañándola. Un detalle que indica la perseverancia y condición del aficionado binisalemense, es que gran parte de los palomos recogidos en el árbol, evidencia clara de su categoría, son productos locales. Esto lo pregonan muy alto los aficionados de Binisalem y a nosotros nos complace poderlo repetir aquí y felicitarles al propio tiempo.

En un acto tan pleno de interés como todos sus precedentes, se celebró el reparto de premios, bajo la presidencia de don José Mª Huerta, vicepresidente de la Federación, acompañándolo el concejal señor Coll Moyá, el Comandante del P. de la G. Civil y otras autoridades.

También ocuparon lugares preferentes, el presidente del colegio arbitral, señor Calafell, el Secretario de la Federación, señor Salom Diaz, el presidente local, don Jaime Coll, los directivos señores Sansó, Ferrá, Rodríguez, Salmerón, Janer, Miguel y otros.

1. "Gallego", de don Jaime Coll, con 1.270 puntos. Trofeo de la F. Balear de Columbicultura.
2. "Plumitas", de don Angel Vachiano", con 840, Trofeo Sanders.
3. "San Miguel", de don Miguel Ferragut, con 678, Trofeo Sdad. organizadora.
4. "Japonés", de don Antonio Pons, con 639, Trofeo Bar Xeca.
5. "Rojo", de don Bartolomé Morro, con 586, Trofeo un aficionado.

Al colista "Trampa", propiedad del juvenil Miguel Reus, le fue entregado el "Farolillo Rojo", como reconocimiento a dicha condición.

EN LA DEPORTIVA "CAMPEADOR" DEL SR. PALMER

La Sdad. "La Deportiva", de caserío de la Vileta, también conmemoró un campeonato anual, realizándose diversos actos, que fueron presididos por su presidente, don Bartolomé Palmer, asistiendo también el federativo señor Salmerón, y el presidente de Sta. Catalina, señor Bustos de Teva. Su resultado fue.

1. "Campeador", de don Bartolomé Palmer, con 520 puntos.
2. "Isleño", del mismo, con 495.
3. "Nicol", de don José Carrió con 420.
4. "Forneret", de don B. Palmer, con 419.
5. "Bethoven", de don Pedro Fernández con 250.
6. "Cola Corta", de don Antonio Pérez con 190.

JUAN SALOM

LLOCETA: MAÑANA COLOQUIO DEPORTIVO A NIVEL INTERNACIONAL

Bobby Charlton, Rigo, Alzamora, Turró y Juan B. Parera

Bajo la organización del Club de Juventud «L'atura» tendrá lugar mañana sábado día 22, a las 9'30 de la noche en el Salón de Actos del Centro Parroquial un interesante coloquio deportivo que podemos calificar de nivel internacional, puesto que intervendrán figuras relevantes y de gran popularidad en el mundo del deporte balompédico.

Según hemos sido informados por los organizadores de tan excepcional coloquio, se cuenta con la participación de: Bobby Charlton, jugador del Manchester United y que con la selección inglesa se proclamó Campeón del Mundo en la última edición de estos campeonatos; Antonio Rigo, árbitro internacional; Sebastián Alzamora Secretario de la Federación Balear de Fútbol; Jaime Turró, entrenador del R.C.D. Mallorca y Juan B. Parera, jugador del R. C. D Mallorca. Todos ellos figuras relevantes del fútbol actual, cuya personalidad es hartamente conocida por los distintos papeles que han desempeñado en la finida temporada futbolística.

SANTA

doble garantía

GENERAL ELECTRIC

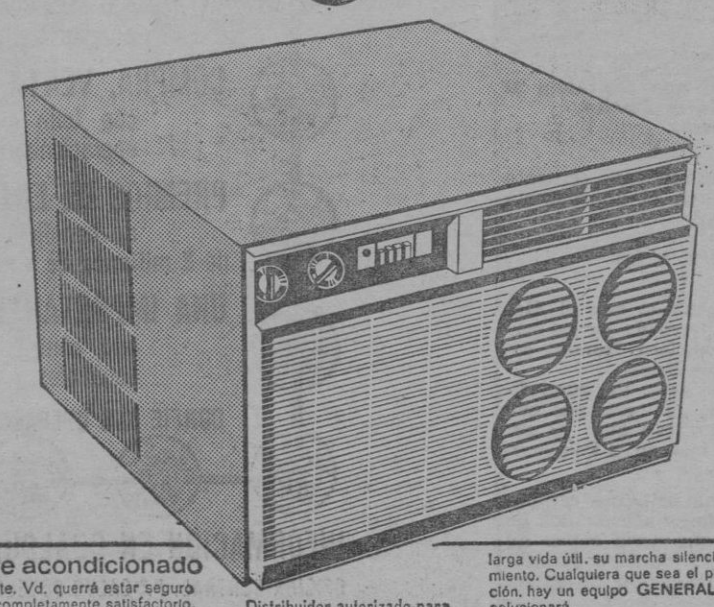

Vd. necesita aire acondicionado

Es una inversión importante. Vd. querrá estar seguro que le va a ser rentable y completamente satisfactorio. Querrá informarse detenidamente antes de tomar una determinación. Infórmese de la

DOBLE GARANTIA GENERAL ELECTRIC/S. I. C. E.

GENERAL ELECTRIC es marca de garantía universal en productos eléctricos. Los Acondicionadores de aire GENERAL ELECTRIC -equipos de ventana sistemas zonales, equipos compactos, unidades separadas-, son productos eléctricos de gran calidad fabricados en U. S. A. bajo las estrictas normas de la A. H. A. M. Los Acondicionadores de aire GENERAL ELECTRIC incorporan importantes características exclusivas -compresor rotativo, espinas de aluminio, rejilla exterior de aluminio, etc.- que garantizan su larga vida útil, su marcha silenciosa y su gran rendimiento. Cualquiera que sea el problema de climatización, hay un equipo GENERAL ELECTRIC que lo solucionará.

S. I. C. E. es una organización técnico comercial con 47 años de experiencia. S. I. C. E. posee 7 delegaciones propias y una red de empresas colaboradoras, distribuidas convenientemente para cubrir todo el territorio nacional. Toda esta organización está a su disposición para: • Estudiar sus necesidades • Realizar su instalación • Ofrecerle su servicio post-venta.

S. I. C. E. es distribuidor autorizado de los Acondicionadores de aire GENERAL ELECTRIC en España. S. I. C. E. le asegura en cada caso una instalación impecable. En cualquier caso, bajo cualquier circunstancia S. I. C. E. le dará la solución de su problema de climatización. Esta es la doble garantía GENERAL ELECTRIC S. I. C. E.

Distribuidor autorizado para productos de aire acondicionado.

SICE

Para aire acondicionado, consulte primero a S.I.C.E. -el departamento de proyectos hará su estudio gratuitamente. Solicite lista de referencias.

ORGANIZACION SICE • Madrid Zurbano, 14 - Tels. 219 36 00 04 08 12 • Barcelona, Bruch, 129 - Tel. 257 88 07 • Bilbao, Alameda de Urquijo, 12 - Tel. 21 11 69 • Sevilla, Delgado, 4 - Tel. 21 70 12 • Valencia, Moratín, 18 - Tel. 22 60 56 • Zaragoza, Madre Vedruna, 29 - Tel. 23 34 28 • Málaga, Duquesa de Parcent, 2 - Tel. 21 47 72 • La Coruña, Ramón de la Sagra, 1 - Tel. 23 40 54.

DISTRIBUIDORES: • R. A. F. Repuestos y Accesorios Frigoríficos - Carmen, 16 - P. MALLORCA • SUMMUN - San Campos, 28 - PALMA MALLORCA • AGENTE SR. D. JUAN LOPEZ - Pl. San Francisco, 1 - PALMA DE MALLORCA

COMUNIDADES

Calefacción por Fuel-oil

Eliminen la suciedad del carbón instalando un quemador automático INCOSA. Amorticen la instalación con la que economizan el combustible. Utilicen las facilidades de pago hasta 3 años. Le gestionamos todos los permisos y nos encargamos de la instalación y acoplamiento. Soliciten presupuesto a VEMISA, Ferraz 43, Madrid-8.

(Necesitamos agentes, preferible administradores de fincas y comunidades).

M.C.D. 2022

LLUCHMAYOR: CAMPAMENTOS DE JUVENTUDES

Retiro Bíblico, en la Residencia de las Hermanas de la Caridad

(De nuestro corresponsal GARA). — Si conocer España es amarla, tú joven, puedes conocerla recorriendo sus sendas y caminos que te señalan y hacen posible el Frente de Juventudes participando en los Campeonatos que te proporcionarán el conocimiento y amistad de otros compañeros con los que compartirás amigablemente tus juveniles esparcimientos. Si lo solicitas la Delegación local de Juventudes te inscribirá en seguida para uno de los campamentos siguientes:

La Victoria (Alcudia). — Vara del Rey (Ibiza). — El Escorial (Madrid). — Virgen de Monte Toro (Menorca). — Covaleda (Soria) para diplomarse en Mandos juveniles: Universdad de Veraneo ,en Gandario (La Coruña) que comprende varios cursos de especialidades.

Y par ampliación de detalles, en la Delegación local de Juventudes encontrarás todos los datos y facilidades que puedan interesar al lector.

RETIRO BIBLICO

Hubo el pasado domingo en la residencia de las Hermanas de la Caridad de esta localidad un Retiro Bíblico comarcal, organizado por la Subcomisión Bíblica Diocesana de apostolado regular.

El acto fue presidido por el Lectoral I. don Lorenzo Tous Masanet. Asistieron el Arcipreste M .Rdo. Sr. don Miguel Siquier Pons, el P. Mateo Mesquida MM. SS., representaciones de distintos pueblos de la isla y un nutrido número de esta ciudad.

El Lectoral dio comienzo con un saludo a los asitentes y con palabras de aliento para conseguir el plan perseguido, dando siempre testimonio de Critso ante el mundo de hoy paganizado.

El momento culminante fue la celebración de la Eucaristía, Misa participada con cánticos adecuados, celebrada por el Sr. Tous. En la homilía hizo con vigoroso canto a la Eucaristía manifestando que "nadie debe sentirse excluido de participar del banquete de la Misa".

Todos los concurrentes narcharon satisfechos de haber vivido unas felices horas de confraternidad.

PLENO DEL AYUNTAMIENTO

Celebró nuestro Ayuntamiento sesión plenaria con caracter extraordinario, bajo la presidencia de don mateo Monserrat Calafat Alcalde de la ciudad.

Fueron tratados los asuntos siguientes: Aprobación provisional del Plan Parcial de Ordenación "Tollerich" ,una vez subsanadas deficiencias soservadas pro Comisión Provincial de Urbanismo.

Nueva resolución a expediente, distribución del crédito consignado en el Capítulo VII Concepto de Indeterminados del Presupuesto.

EL TIEMPO

Continúa inseguro el tiempo. En esta época de siega y trilla, las lluvias caídas, en un período de veinte días, una vez de cincuenta y tres litros por metro cuadrado y últimamente en pequeñas cantidades, alcanza un total de trece litros más, que si bien ha favorecido, en un momento crítico ,la penuria del arbolado que ha de seguir supervivendo en nuestros campos —de ahí la importancia y beneficio de las lluvias caídas— en cambio han perjudicado y siguen perjudicando la cosecha de cerales, pues muchas de las gavillas el grano ha germinado o se está perjudicando ostensiblemente.

TUBO manguera, plástico verde estriado.

a 6pts. metro
CASA CODINA
Gral. Mola, 22 Galerias Avda. 14

CAMPOS: El Servicio de Extensión Agraria trabaja intensamente en nuestra comarca

UNA AYUDA TOTAL Y DESINTERASADA

(De nuestro corresponsal informativo MIGUEL ROIG). — Gracias a las gestiones llevadas a cabo en su día por nuestro Alcalde D. Antonio Nicolau Cerdó, es hoy una patente realidad contar en nuestra población con el Servicio Comarcal de Extensión Agraria al frente del cual se halla el competente Agente D. Orestes Pérez Quiñones.

Hace unos días le visitamos en su despacho oficial de la calle Unión, al objeto de que nos informara detalladamente sobre la misión que tiene encomendada dicho Servicio, el cual con toda amabilidad, contestó a cuantas preguntas le formulamos, diciéndonos:

«El Servicio de Extensión Agraria es un Organismo del Ministerio de Agricultura, dependiente de la Dirección General de Capacitación Agraria, que tiene como misión, ayudar a las familias rurales a conseguir niveles de vida más satisfactorios, mediante la más correcta utilización de sus propios recursos.

»Para mejorar el nivel de vida de la familia rural, no es suficiente que sepa, es necesario que actúe. Sin la acción de la población, el esfuerzo educativo resulta poco fructuoso. Por este motivo, la enseñanza de Extensión Agraria se caracteriza, por su contenido práctico, basado en las necesidades reales de la población.

»Los agricultores y sus familias son los agentes activos y responsables de su propio progreso. Por ello, Extensión no trata de resolver los problemas de los agricultores, sino que les capacita para que los conozcan y resuelvan por sí mismos.

»En resumen el Servicio de Extensión Agraria, trata de ayudar a las familias rurales, conviviendo con ellas en su propio ambiente, promoviendo sus iniciativas y proporcionándoles los conocimientos para que ellos mismos y con sus propios recursos, resuelvan los problemas de la comunidad o la explotación. **La ayuda es gratuita, total y desinteresada.»**

—¿Desde cuando existe el Servicio de Extensión Agraria en España y cuantas Agencias Comarcales hay en la actualidad?

—Lleva funcionando este Servicio 12 años, y en la actualidad cuenta con 500 Agencias, habiéndose cumplido lo previsto en el primer Plan de Desarrollo.

—¿Encuentra dificultades para llevar a cabo su misión?

—Naturalmente que si hay dificultades, si no las hubiera sería una panacea y además no tendría aliciente este trabajo.

—¿De qué tipo?

—Cuando se abre una Agencia en una Comarca, hay que buscar locales con unas condiciones mínimas de habitabilidad; este problema no existió en Campos ya que las autoridades provinciales y locales nos proporcionaron locales en inmejorables condiciones.

—¿Dónde está situada la Agencia?

—En la calle de la Unión, 6 1º

—¿Otro tipo de dificultades?

—Cuando se llega a una Comarca nueva, la gente, la familia rural, piensa que este Organismo no les va a servir, no les será útil porque creen que la única forma de vivir mejor es ganar más. Para ganar más hay que, o que les paguen más por los productos que venden o les cuesten menos los que compran.

El Agente del Servicio de Extensión Agraria, no les viene a traer semillas o abonos regalados, no les facilitará créditos ni aportará ningún recurso material, solamente les ayudará a descubrir lo que ellos mismos pueden hacer para mejorar sus condiciones de vida.

El Agente del Servicio de Extensión Agraria, viene a decirles que las semillas selectas producen más y mejor, que los abonos se aplicarán en proporciones determinadas, adaptadas al tipo de tierra y cultivo, les informará de como tramitar un préstamo, etc. para que el propio agricultor o ganadero, lo realice por sí mismo, en beneficio propio.

Una gran dificultad, la creencia del campesino de que con lo que él posee no se puede mejorar. Por citar un caso que estoy tocando todos los días, diré que la no existencia de estercoleros en la Comarca, cuesta a ésta muchos millones de pesetas al año, que se pierden buenamente sin tener conciencia de lo que ello significa.

Están convencidos de que no resultarán útiles en su situación particular, métodos vistos en otras explotaciones, no se atreven a probar por miedo a hacer el ridículo ante sus vecinos o por miedo a embarcarse en una empresa ruinosa.

No concibe el agricultor que una persona, con frecuencia más joven que él, o de una región diferente a la suya, pueda colaborar con él para ayudarle a conseguir algún resultado provechoso; por lo menos esto ocurre al principio, luego la cosa cambia.

—¿Qué métodos de enseñanza sigue el Servicio de Extensión Agraria?

—Dada la creencia del agricultor de que lo único que produce beneficios es la práctica, y la teoría no sirve o sirve para muy poco, el Servicio de Extensión Agraria, sigue diferentes sistemas prácticos para convencer.

Reuniones con los agricultores, en las que se desarrolla un tema que tiene interés general, por ejemplo, la lucha contra la rosquilla negra, como aumentar la producción de leche con el mismo número de cabezas de ganado, etc.

Demostraciones en el campo. — Siguiendo los ejemplos anteriores, se realiza un tratamiento contra la rosquilla negra en una parcela, desde la lucha preventiva, pasando por lámparas cazamariposas y terminando con cebos o tratamientos directos.

Cursillos breves, sobre un tema de interés, como puede ser manejo de maquinaria, abonado, poda, etc.

Visitas a fincas y hogares, para resolver sobre el terreno, el problema presentado.

Divulgación de masas, valiéndose de TV., Radio, Prensa, hojas divulgadoras, etc.

—¿Qué Comarca abarca la Agencia de Campos?

—Montuiri, Porreras, Lluchmayor, Santanyí, Salinas, Campos. Total, 28.000 habitantes y 80.000 Has. aproximadamente.

—¿Con cuánto personal cuenta esta Agencia?

—De momento, en Campos estoy solo y la oficina está atendida por una señorita que se encarga de la parte administrativa y de atender a los agricultores que nos visitan en mi ausencia tomando nota de sus problemas para transmitírmelos. En un futuro, habrá otros técnicos masculinos y una Agente de Economía Doméstica encargada de los trabajos con el ama de casa. Entonces ya se podrá trabajar en probiemas de explotación, hogar, comunidades y juventudes, es decir, con toda la familia.

Estamos encima del verano y a finales del mismo, desde hace unos años, ha invadido nuestras huertas la desastrosa plaga de «La rosquilla negra», asolando los bancales de alfalfa y las hortalizas de nuestra feracísima comarca, es bien seguro que dicho Servicio desplegará toda su eficiente actividad, facilitando consejos y dando orientaciones a los hortelanos al objeto de exterminar esa «marabunta» que en una sola noche, asola la cosecha de todo un año, llevando la desesperación a los sufridos y abnegados hortelanos, privándoles de la principal alimentación de su extraordinaria «cabaña» vacuna y ovina.

la Fiesta del aprobado

La primera FIESTA que Vd. puede regalarle,
Brownie FIESTA de Kodak
después de un curso bien terminado.
Para que él pueda recordar los mejores momentos
de unas vacaciones que se ha merecido.
Para él, nada más fácil que hacer buenas fotos,
en color y en blanco y negro.

Para Vd. nada más fácil; Brownie FIESTA sólo cuesta
407 ptas.

PELICULAS Kodak CAMARAS
Pídala en su distribuidor Kodak.

SON SERVERA: Fiestas patronales de San Juan Bautista

QUE PATROCINADAS POR EL AYUNTAMIENTO DE ESTA VILLA, SE CELEBRARAN LOS DIAS 22 23 24

SABADO, DIA 22

A las 18 horas:

Pasacalles por las típicas "Xeremies".

A las 20 horas:

Inauguración de una Exposición de Pintura y Dibujo en el salón de actos de las Casas Consistoriales, otorgándose valiosos premios y trofeos a los participantes que queden clasificados.

A las 22,30 horas:

Verbena en la Plaza del General Goded, con al actuación de: "Tony Ronald y su conjunto" que por primera vez en los pueblos de la Isla deleitará a los "yeyés "con su shows.

El inolvidable "Janio Martí" en exclusiva para esta villa.

"Las Hermanas Ros". Atracción de fama mundial.

DOMINGO, DIA 23

A las 17,30 horas:

Acontecimiento futbolístico: Selección Veteranos de Mallorca, con los jugadores: R. Zamora, Martín Mora, Crespí, Bolao Ferrer, Currucale, Gasso, Alorda, Barona, Villamide, Morro, Pont, Espase, Cabot, Roca Verd, Paco, etc. contra C. D. Serverense

Se disputará un magnífico trofeo obsequio del Ayuntamiento.

A las 20 horas:

En la plaza de San Juan, concierto musical.

A las 22,30 horas:

Verbena en la Plaza del General Goded con los conjuntos mallorquines de máxima actualidad: "Grupo 15", y "Los 5 del Este".

LUNES, DIA 24

A las 11 horas:

Solemne oficio con asistencia de las Autoridades.

A las 16 horas:

En el Campo Municipal de Deportes, Gran Tirada al Plato, organizada por Educación y Descanso con la colaboración de la Sociedad de Cazadores de esta villa, disputándose valiosos premios y trofeos.

A las 20 horas:

Concierto musical en la plaza de San Juan.

A las 22 horas:

Representación de la obra teatral: "Ay Juaquín c,as vingut de prim" y gran fin de fiesta a cargo del "Coro Mixto de Sineu".

Entrada gratuita.

En los intermedios fuegos artificales bajo la dirección del conocido y popular Sebastiá de Petra.

A las 24 horas:

Gran traca final.

M.C.D. 2022

Sineu: PEQUEÑAS NOTICIAS

(De nuestro corresponsal informativo SALOM y SANCHO). — Más de 50 litros por m2. se llevan registrados en esta comarca en lo que llevamos del actual mes de junio y cuando nos hallamos a las puertas del verano 68.

Si hace semanas nos quejábamos de la sequía de este invierno pasado, será verdad aquello de "Es temps no vol quedar penjat".

ANTIRRABICA

A principios de esta semana se ha procedido a la vacunación masiva de perros en Sineu para prevenir casos de rabia; no estaría nada mal que después de tal medida, los propietarios de canes se tomaran la molestia de no dejar suelto ninguno de ellos, evitando peligros y escenas callejeras muy perrunas.

OBITO

Entregó su alma al Creador el pasado día 9, doña Antonia Ana Amengual Font Vda. de Pascual.

A sus apenados hijos Juan e Isabel, hijo político Ramón Gayá, hija política, nietos y demás familia, nuestro más sentido pésame.

QUISICOSAS

En el I Festival de la Canción Popular de Mallorca un sineuense, Gabriel Munar Esteve, defendió la "Cançó d'es Batre".

—En cambio el Coro Mixto del Tele-Club brilló por su ausencia, sin que hayamos podido averiguar oficialmente porqué.

—El accidente sufrido en las cercanías de Inca por un turismo arrollado por el tren, vuelve a ser un aviso de estos "pasos de la muerte" que sin guarda ni visibilidad, nos acechan al salir de Sineu hacia Inca o Petra.

—Alomar ganó la última etapa de la Vuelta asturiana a los Valles Mineros, venciendo al "sprint" con 1 hora 37 minutos.

—Contemplar los desfiles procesionales del Corpus que la televisión ha prodigado, ha tenido un interés especial este año.

—Procedentes de Algaida y en dirección a Llubí, pasarán el viernes día 21 los corredores ciclistas que toman parte en la III Ronda Ciclista a Mallorca organizada en la simpática villa de Muro.

—Se habla de un posible Torneo de Tenis local, sería inédito hacerlo coincidir con las fiestas patronales.

—El televisor adjudicado al Coro Mixto es un gran receptor, de pantalla negra, fabricado en España.

BINISALEM: ADMIRABLE LABOR DE LA CARITAS PARROQUIAL

(De nuestro corresponsal Jaime MARTI).— Agradecemos infinitamente a nuestro rector don Blas Darder la gentileza de proporcionarnos datos de primera mano, para que el público binisalemense, a través de las columnas de "BALEARES", pueda conocer lo que se recauda y como se distribuye entre los necesitados, el producto de la generosidad de los binisalemenses. Gracias, don Blas.

He aquí los datos que nos han sido facilitados: Colecta del día Nacional de Caridad en la Parroquia; 11.726 ptas. En la iglesia de las Religiosas Carmelitas, 635 ptas. Total: 12.361 ptas. En la lista de gastos figuran socorridas 37 familias con 92 prestaciones en metálico, por un valor de 12.000 ptas. En efectos de cama 13 prestaciones por un importe de 2.500 ptas. Prendas de vestir, incluído calzado 171 prestaciones por un montante de 26.000 ptas. 76 prestaciones en alimentos cuyo valor ascendió a 3.968 ptas. En farmacias para medicinas a 33 necesitados se pagaron 4.023 ptas. En total Cáritas Parroquial repartió 48.491 ptas.

Que estos datos estimulen nuestra generosidad hacia Cáritas que tan meritoria labor realiza.

CAMINOS VECINALES

Cuando en su día publiquemos las innumerables mejoras realizadas por nuestro Magnífico Ayuntamiento en estos últimos años, causarán asombro. Claro que todo no puede hacerse a la vez, quedan ahora algunos caminos vecinales que sería necesario arreglar como por ejemplo el de Can Perantoni y algunos otros, pero no dudamos que les llegará pronto su turno.

LA FIESTA DEL CORPUS CHRISTI

Con la acostumbrada solemnidad celebróse en Binisalem la festividad del Corpus. Hubo solemne oficio con sermón que predicó el sacerdote binisalemense P. Torrens con asistencia de gran número de fieles. A la solemne procesión se asoció todo el pueblo, con la colaboración de la Banda Infantil "Los Heraldos" Por cierto que este año ha recorrido un nuevo itinerario, debido a las obras que se están realizando en algunas calles de nuestro pueblo, y si bien el Ayuntamiento ha hecho todo lo posible para tenerlas terminadas, y lo ha conseguido, la llovizna caída el día anterior a la fiesta produjo un molesto barro que aconsejó: Plaza Iglesia, calles Concepción, Nueva, Doctor Fleming, Mascaró, Catedrático Llabrés, General Morante y José Antonio.

Coincidiendo este día con el Día Nacional de Caridad, nuevamente jóvenes postulantes voluntarias pasearon sus huchas impretando un donativo a los binisalemenses que en general correspondieron con su acostumbrada generosidad.

AGRICULTURA

Mal año agrícola va a ser este en Binisalem en lo que a gramíneas y leguminosas se refiere. La sequía primero, y el exceso de agua durante la granación habrán echado a perder la cosecha, lo único que en parte se salva son las cebadas. En almendras tampoco será bueno en general, la cosecha será escasa.

PROMOCION CULTURAL

A fines de este mes van a celebrarse los exámenes en la Escuela de Alfabetización que dirige la Maestra señorita M.ª Rosario Canet Font. También van a tramitarse los Certificados para las alumnas que han realizado el Servicio Social de la mujer, para el cual las aspirantes han tenido las máximas facilidades pues no ha habido necesidad de trasladarse a Palma.

FIN DE CURSO

Terminado el curso escolar en los Centros de Enseñanza Media y Universitaria van llegando los numerosos alumnos de la Península y de la capital. Unos satisfechos por las notas alcanzadas y otros con la perspectiva de tener que robar horas al veraneo para intentar obtener mejor éxito en los exámenes de septiembre. La Enseñanza Primaria continúa en la brecha hasta el próximo mes de julio.

CAMPANET: LA INCOGNITA DEL AGUA POTABLE

(De nuestro corresponsal). — En una crónica ya algo lejana, publicada exactamente el 12 de noviembre de 1967, anunciamos que "El pozo descubierto en So'n Grau será el que provea de agua potable a nuestra Villa en fecha próxima". Han pasado siete meses y la cuestión de dotar de agua potable a nuestra Villa sigue sin solucionarse. Sobre el citado pozo se ha hecho un silencio tan absoluto como incomprensible. Creemos que el pueblo de Campanet tiene derecho a saber exactamente "qué pasa" con el agua potable, y creemos también que es deber del Ayuntamiento de informar debidamente.

Así está el asunto. Probablemente nuestro pueblo seguirá durante bastantes años sin poder "abrir el grifo".

ASFALTADO

Nuestro Ayuntamiento, haciéndose cargo del lamentable estado de nuestras principales calles, ha decidido emprender una campaña de re-asfaltado para acondicionarlas debidamente. A raíz de esto, en breves días hemos asistido al remozamiento de nuestras calles más transitadas como son: General Goded, Llorenç Riber, Massanet, Mayor y Sant Miquel. También ha sido objeto de reformas la Plaza España y sus vías de acceso.

La calle de José Antonio Primo de Rivera, que de unos años a esta parte ha sido objeto de importantes construcciones, ha sido asfaltada también.

Felicitamos a nuestro Ayuntamiento por tales mejoras.

RASGUÑOS HISTORICOS

ANDREU BISQUERRA.— En el seno de la familia Bisquerra, propietaria del extenso predio de Gabellí Gran, nació, entre 1410 y 1420 aproximadamente, nuestro personaje.

La familia de los Bisquerra se había distinguido por su maquiavelismo político, su oportunismo y su falta absoluta de escrúpulos. En la primera mitad del siglo XIV, Baltasar Bisquerra, un militar importante, se había pasado a las tropas aragonesas de Pedro IV.

Entre este ambiente utilitarista creció Andreu Bisquerra. De carácter introvertido, apacible y gris, muy apto para los pequeños manejos políticos, le faltaron la energía, el valor, el sentido del riesgo para realizar una carrera política de envergadura.

En el año 1453, al estallar la gran rebelión forense, practica una prudente actitud inhibitoria, destacándose por su sentido de la moderación y prudencia. Esta actitud le vale la consideración de quienes rigen los destinos de la Isla. Comienza su carrera política.

Su actitud se inscribe en la corriente moderada que sigue al levantamiento forense. Solicita algunas reformas para evitar nuevos descontentos forenses desde su cargo de Consejero del Grande y General Consejo de Mallorca que le ha sido otorgado en 1462.

Pero en 1463 estalla una nueva rebelión forense. Se radicalizan las posiciones. El grupo moderado entra en un definitivo eclipse.

Considerando terminada su carrera política Andreu Bisquerra se retira a su predio de Gabellí Gran donde fallece algunos años después.

¡¡HERNIADOS!!

Contengan su hernia, con comodidad, seguridad e higiene (por ser lavable) con el nuevo aparato HERNIGAY, sin hierros, ni flejes, ni correajes de cuero, ni bultos, sin enganches, ni hebillas, que se adapta a cada hernia y cada anatomía, por fabricarse a medida y bajo molde, para ambos sexos, bajo prescripción facultativa. HERNIGAY; Padilla, 177, BARCELONA (13). Consulte a su médico. (C. P. S. 3.722)

VISITA EN PALMA DE MALLORCA La Casa HERNIGAY, atenderá a los herniados los próximos días 26 y 27 de Junio (miércoles y jueves) en el consultorio del Doctor don Juan Solivellas, Plaza Teniente Coronel Franco, 10, 1.º, de PALMA DE MALLORCA. Visitas de 10 a 1.

PUBLIART

GASTESE EL MISMO DINERO...

...PERO ELIJA PINTURA DE LUJO:

SUPER KEM-TONE

* LA MEJOR PINTURA PLASTICA DEL MUNDO

CUBREN LA TIERRA

PINTURAS SHERWIN-WILLIAMS

● PRODUCTOS ESPAÑOLES CON PRESTIGIO MUNDIAL

SANTANYI: INFORMACION MUNICIPAL

(De nuestro corresponsal informativo). — El Sr. Alcalde don Gabriel Adrover, nos ha adelantado parte del programa a desarrollar en esta villa con motivo de la festividad de Santiago Apóstol. Entre otros actos se celebrará una velada de boxeo, un campeonato de ping-pong, una exposición de pintura de aficionados de esta localidad, un partido de fútbol y una verbena con el renombrado conjunto «Los Españoles», que alternará con otra agrupación. Hemos observado con satisfacción como este año, se ha dado más calidad y variación al programa, que en las últimas ocasiones, venía siendo rutinario en exceso.

El Sr. Alcalde, nos ha informado igualmente que se ha recibido el presupuesto para la electrificación del cementerio, mejora que será iniciada en breve.

En el abrevadero, serán instaladas unas nuevas bombas, para la elevación del agua y prestar de esta forma, un servicio más seguro.

Se están instalando los postes que han de conducir la red telefónica a Cala Figuera.

Noticias todas ellas de indudable interés para el vecindario.

CORPUS

Con todo esplendor, se celebró la festividad del Corpus. Por la tarde, Jesús Eucaristía recorrió las principales calles de la villa, en fervorosa procesión, que al igual que al oficio mayor, asistieron las primeras autoridades de la localidad.

Las calles, aparecieron adornadas con damascos y flores y la Banda de Música y la de Cornetas y Tambores, dieron gran realce al acto, con su presencia.

Durante la pornada, reinó gran animación.

NUEVO ESTABLECIMIENTO

En la Plaza del General Goded, ha sido inaugurada «Carnicería Obrador», de nuevas y modernas instalaciones. Que el éxito acompañe a la flamante industria.

EXAMENES

En el Conservatorio de Música de Palma, ha aprobado el segundo curso de solfeo, con brillantes notas, el niño, Gabriel Miró Fuster. Nuestra enhorabuena.

(En esta sección daremos cabida a cuantas notas se nos faciliten referentes a exámenes, con mucho gusto).

AQUELLOS TIEMPOS

Datos correspondientes a los años y días que se indican, del mes de junio:

1310 (sin fecha). — Ramón Desbrull y Bernat Beltrán son encargados de ordenar la construcción de 64 «basses» y 15 aljibes para el abastecimiento de agua de la recién fundada villa de Santanyí.

1820 (día 19). — Carta del Rector Vadell al Obispo, diciendo que «se construye el cementerio y se entierran los cadáveres sin contradicción ninguna». Costó mucho vencer la resistencia a que se enterrara fuera o junto a las iglesias.

1820 (día 30). — La población de la isla era de 150.000 habitantes. Palma 31.420 y Santanyí, la sexta población, contaba 5.300.

¿TIENE USTED ALGUNO DE ESTOS SINTOMAS?

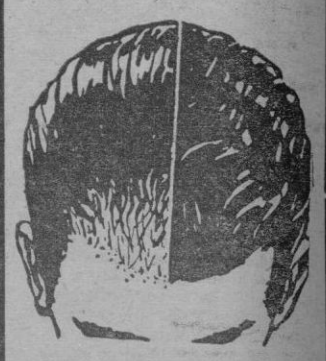

Pérdida progresiva de su cabello, caspa, grasa, picor, etc.

No lo dude y visite antes de que sea demasiado tarde, el INSTITUTO MEDICO CAPILAR DE ALEMANIA (bajo control médico) dedicado al cuidado y conservación de su cabello. En 30 minutos de examen **sin compromiso** se le indicará lo más conveniente con respecto a su problema capilar. Horas de visita, de 11 a 20, días laborables, y de 10 a 19, los sábados, en AVDA. JAIME III n.º 135-5º-1ª. Teléfono 210758. Palma.

Director: D. S. JORDAN.

Director facultativo: Dr. MATEU.

INSTITUTOS en ALICANTE VALENCIA ZARAGOZA

(C. P. S. 1.839)

INDUSTRIALES DE HOSTELERIA

Cocinas BENAVENT dispone de un completo SERVICIO TECNICO DE ASISTENCIA POST-VENTA PROPIO que atiende, en todo momento y lugar, las llamadas de los usuarios de sus aparatos.

TELEFONOS: 22 41 16 y 22 77 68

Además, nuestros distribuidores de cocinas y aparatos industriales, continúan teniendo a disposición de los clientes sus talleres y técnicos especializados.

AVISO

SUSCRIPTORES VERANEANTES

Para mayor seguridad en el cumplimiento de cambios de domicilio, en el envío de periódicos a lugares de veraneo y con objeto también de evitar demoras y molestias, rogamos a los interesados se sirvan enviarnos debidamente rellenado el siguiente boletín:

ROGAMOS SE AVISE CON DOS DIAS DE ANTELACION

..... día ..... de 1968

Don ... ...

Recibe «BALEARES» en calle ... ...

... ... N.º ... ... de ... ...

desea recibirlo, hasta nueva orden, en calle ... ...

... ... N.º ... ...

Población ... ...

Número del último recibo ... ...

Agradecemos su colaboración y encarecemos al mismo tiempo se nos envíe con la mayor antelación posible la orden del envío a «BALEARES» Paseo Mallorca, 29. PALMA.

PARA SUSCRIPCIONES Y TRASLADOS

Teléfonos - 235940 y 221745

LEA «BALEARES»

M.C.D. 2022

«Pequeños Anuncios»

DOMINGOS Y MARTES: A 2'50 ptas. palabra - Mínimo 10 palabras
MIERCOLES A SABADOS: A 2'- ptas. palabra - Mínimo 10 palabras

Se reciben en: **Agencias de Publicidad** y en Danús, 2 y Paseo Mallorca, 29 y por telfs. 221745, 231177 y *235940-1-2 (3 líneas)

BOLSA INMOBILIARIA

Sección exclusiva para agentes de la Propiedad Inmobiliaria

VENDO 30 cuarteradas a 16 kilómetros de Palma. Con pinar, almendros e higueras. Cercada de pared Precio 2.000.000 de pesetas.

VENDO 33 cuarteradas en Buñola con casa, pinar, olivos y almendros. Tiene muy buenas vistas sobre Palma. Precio 2.500.000 pesetas. Facilidades.

VENDO piso 4.º terminado, en Francisco Sancho. 4 dormitorios dobles. Baño y aseo. Terraza y galería. Cocina grande y sala comedor muy grande. Precio 375.000 pesetas. Facilidades a convenir.

Oliver Maseu
JAIME III, 135. 3º
Teléfono 22 20 46.

OPORTUNIDAD, en C'an Pastilla. Pisos recién terminados, sólidamente construídos listos para entregar; 3 dormitorios, salón-comedor, cocina, baño, aseo, amplio balcón. Total 100 m². Precio: 600.000 ptas. Facilidades de pago DARSER. INMOBILIARIA, Calvo Sotelo, 98. Tel. 231849. (36)

PISOS terminados. proximidades Plaza Toros, cuatro dormitorios, gran sala-comedor, construcción inmejorable; facilidades Vende FINCAS JULIA, Jaime II, 44. (19)

SANGA: Vendo piso primero, con terraza: tres dormitorios, 445.000'— ptas.; 245.000'— entrada; resto tres años. FINCAS RIERA JAUME. Avda. Conde Sallent, 47. (22)

FINCAS RIERA JAUME. Venta de pisos, solares, chalets, etc. Conde Sallent, 47. Telf. 224542. (14)

ALUILO LOCALES, desde 30 hasta 450 m2. ALEIX, Pl. Rastrillo, 9, 2.º 223971. (13)

ALQUILO CALA BLAVA: Apartamento doble. ALEIX, Plaza Rastrillo, 9, 2.º, 223971. (11)

VENDO ATICO final Blanquerna, exento, tres dormitorios, 575.000: otro Juan Alcover, cinco dormitorios, lujoso, 1.300.000. Primer, Bartolomé Pou, tres dormitorios, 750.000. ALEIX, Plaza Rastrillo, 9, 2.º, 223971. (27)

ALQUILO CHALET C'an Pastilla. ALEIX-Pza. Rastrillo, 9-2º. 223971. (10)

ALQUILO LOCAL RAFAL: 2.300, embaldosado, fuerza, estrenar. ALEIX-Teléfono: 223971. (10)

PISOS, zona Camp Redó, 3 dormitorios, agua caliente en baño y cocina, carpintería metálica y cortinas gradulux, terrazo, precios desde 370.000 ptas. Vende FINCAS JULIA, Jaime II, 44. (28)

OPORTUNIDAD
Magníficos pisos en Terreno, insuperable construcción y acabado.
2 y 3 dormitorios, sala comedor, cocina, baño y aseo, terraza, garaje.
Precio desde 500.000 pesetas. Comodísimas facilidades
DARSER INMOBILIARIA, Calvo Sotelo, 98.
Teléfono 23-18-49.

APARTAMENTOS EN EL ARENAL
Con 50, 70, 100 y 140 m2. Diferentes situaciones, con 2, 3 y 4 dormitorios. Grandes facilidades.
Apartamento de 2 dormitorios y 60 m2. de superficie, precio al contado:
350.000 Ptas.
Agente de ventas:
Avda General Primo de Rivera, 35
INMOBILIARIA BAUZA

VENDO PISOS
3 dormitorios, calle Aldea de Cariño, de 50.000 a 75.000 pesetas entrada.
Ag. Quetglas, tel. 212603

SEA PROPIETARIO DE UN CHALET POR 5.500 PTS. AL MES
OFERTA ESPECIAL JUNIO - JULIO
Con 1.000 m2. solar
Ocupable hoy
ENTRADA: 155.000 PTAS. RESTO HIPOTECA.
Véalo en
COSTA DE LA CALMA
(Entre Santa Ponsa y Paguera).
Telf. 97 (Paguera. — En Palma: Avenida Jaime III, 70, pral. — Teléfono: 222417.

PRECIOSO CHALET
Vendemos situado en primera línea. Solar de 1.350 m2. Sala comedor, 4 dormitorios, 4 baños, calefacción central, bajada al mar, garaje grande.
Precio de ocasión: 3.650.00 Ptas.
INMOBILIARIA BAUZA
Avda. Gral. Primo de Rivera, 35. Tel. 214162.

ARENAL
VENDEMOS PENSION
en pleno rendimiento. 66 camas, restaurante, bar, etc. Construcción, año 1965.
Precio: 8.800.000 Ptas. Facilidades.
INMOBILIARIA BAUZA
Avda. General Primo de Rivera, 35.

VENDO PISOS PAGO 10 AÑOS
4 dormitorios, sala-comedor, cocina, baño, terraza y galería con mucho sol y gran ventanal delantero. PRECIO: 600.000 ptas.
INFORMES:
Calle Padre Barolomé Pou, 103 - INAGIN

Solares y Terrenos

SE VENDE solar en Biniali, 2.000 ó 4.000 m.², a 40 pesetas. Escribir: Calle Oleza, 16. La Cabaneta. (18)

VENDO solar Rafal, 1.000 m.²; buena situación; facilidades, o cambio por casa La Rápita Málaga, 37, 1.º 2.ª (18)

VENDO solar, con facilidades o cambiaría por piso si interesa. Tels.: 21-45-26 21-45-96. (13)

COMPRARIA solar, unos 500 m.², sector Coliseo Balear pago contado Escribir: Apartado Correos 336 Palma. (15)

VENDO solares en Palma y zonas turísticas, Agencia QUETGLAS, Tel 212603. (11)

VENDO solar en Playa Arenal. San Miguel, 45. (10)

VENDO solares entre La Rápita y El Estañol. Teléfono 224500 (10)

VENDO 3.500 m.² terreno junto Son Rullán. Precio interesante. Informes: Tel. 217343.

VENDO solar 500 m² en Rafal. Informes: calle Maestro Bretón, 56. Vivero. (12)

SOLAR Arenal junto hotel Copacabana, buen precio y facilidades. Tel. 222353.

VENDO solar en Son Durí, La Rápita de Campos, 200 m. de la playa, hay pinos. Blanquerna, 45. Palma. (19)

EN TERRENO, vendo solar 1.000 m2. adecuado para garaje, celler, etc. DARSER INMOBILIARIA, Teléfono 231849. (15)

VENDO SOLAR PORTALS NOUS
522 m2.. con cimientos y cisterna.
Razón: Telf 213151. de 6 a 7 tarde.

Hipotecas

INTERESA socio para explotación Agencia Inmobiliaria. Apartado Correos 402. (10)

DISPONGO 1.000.000 a 2.000.000 para invertir en negocio, con preferencia textil, trabajo personal. Informes: Escribir al número 4.636 esta Administración (19)

PRECISAMOS préstamo hipotecario una partida de 2.000.000- otra 750.000- mucha reserva. Abstenerse intermediario. Tel 255372. (15)

FINCAS RIERA JAUME. Préstamos e hipotecas Conde Sallent, 47 Tel 224542 (11)

HIPOTECAS Y PRESTAMOS con rapidez y economía Beltrán Velázquez cinco

Locales

ALQUILO -- VENDO, locales, despachos, pisos Céntricos, cualquier negocio. Obispo Berenguer, 26. (11)

VENDO local negocio El Arenal. Tel. 250904. (10)

ALQUILO local nuevo, 120 metros, en Vivero, con electricidad; aseo y ducha. Teléfonos: 2239.1 ó 254990 (16)

ALQUILO local 260 m.², dos puertas, camiones Padre Vives, 85. Tel 250097. (12)

PARA pequeña sastrería o tienda alquilo local bien situado. Tel 226022 (11)

CEDO local 34 m² céntrico, esquina 2 entradas cualquier comercio Informes: Luis Martí 95 (14)

ALQUILO local 120 m. 6.000 ptas. Benito Pons 16, continuación Metropolitan. (11)

EN PLAZA ESPAÑA Vendo local 100 metros y gran sótano. VALENTI Muntaner 4 (13)

ALQUILO local comercial con vivienda, calle Ausias March, Tel. 252019. (10)

VENDO o alquilo local con sótano mil m2 aproximadamente con 4 puertas calle Obispo Maura, cerca Avenidas. Informes. Teléf. 214818. (20)

OPORTUNIDAD, vendo magnífico local y espléndido piso trato directo. Jaime III, núm. 48-3º-Tel. 227015. (16)

VENDO Locales de 50 a 400 m² en diferentes zonas, Agencia QUETGLAS, Teléf. 212603. (14)

CA'N PASTILLA, alquilo o vendo tienda en Gran Vía. Teléfono 221332. mañanas. (12)

VENDO local 30 m² a 2 km. Palma. Escribir, Valseca, 8-3º. (13)

Fincas

VENDO CHALET. Son Rapiña, gran garaje; terrazas, jardines y solar 625 m.²; fachada 50 metros. Informes: Calle Olmos, 118, 1.º (20)

VENDO chalet Ca'n Pastilla, dos plantas, 600 m2. jardín. Precio muy interesante. Informes: Teléfonos: 217343-2168-53.

COLONIA SAN PEDRO, Bahía Alcudia, vendo chalet, tres dormitorios, todo confort, 200 metros playa. 375.000 pesetas. Facilidades. Casa SASTRE. Plaza España, 98 (22)

VENDO CHALETS DISPONIBLES: Recién construído, 3 habitaciones, cocina, gran salón-comedor y chimenea, cuarto baño y cuarto aseo, terraza y jardín. Puerto Alcudia, lado mar, lago y canales. Zona Comercial Carabela, Puerto Alcudia. Tel 260. (35)

PROYECTO nuevo hotel. Por volver a Estados Unidos, vendo mi interés en proyecto de hotel en Paguera, completamente financiado, listo para construcción. Excelente inversión. Escribir al núm 4685 de esta Administración. (31)

VENDO chalet a estrenar, zona Ca'n Pastilla, precio: 1.200.000 pesetas, facilidades pago. Teléfonos 253014-260180. (15)

VENDESE cuatro cuarteradas secano, 21 kms. Palma, fácil acceso, panorámica, casita rústica reformable fines semana. Apartado 379. Palma. (18)

VENDO HOTEL en Palma Nova, 56 plazas. Teléfono 250958. (10)

CONSTRUCCIONES SIQUIER ANTICH, venden en Cala Moreya, tres kilómetros Porto-Cristo, pisos 78 m2. con tres dormitorios, orilla del mar, desde 305.000 ptas. grandes facilidades. Informes: Bellpuig, 1, 5, E. Felanitx, de 7 a 9 noche, y en Obra. (39)

NECESITAMOS FINCAS RUSTICAS para la venta a unos 20 km. de Palma, Agencia QUETGLAS Teléf. 212603. (16)

VENDO HOTEL en Palma, 64 plazas. Teléfono 250958

PARCELA RUSTICA, propia para pescadores, acantilado costa norte, habitable, con estanque y agua de manantial, a 28 kms. Palma, acceso coche hasta la misma. Playa cercana. Tel. 253531. (28)

PALMAÑOLA, vendo parcela inmediata piscina y parque. Teléfono 214203. De 8'30 a 10 mañanas. (14)

VENTA DE PISOS
a largos plazos en varias zonas de Palma.
Entrada desde 50.000 ptas — Informes:
Calle General Ricardo Ortega, 77-B.

HOTELITO
Vendo o alquilo a agencia de viajes, por no poderlo atender. Situado frente playa.
Informes por escrito en esta Administración.
Y. R. C.

Traspasos

CENTRICA comercial traspaso peluquería señoras, vivienda, facilidades a convenir. Plaza Santa Catalina Thomás, 49 (14)

TRASPASO Bar Ferriol y peluquería caballeros; muchas facilidades de pago Informes: Capitán Crespí Coll, 84. Son Gotleu. (17)

TRASPASO perfumería, zona Correos, de particular a particular. Informes: Llamar: De 10 a 11 mañanas 22-18-65. (16)

PELAIRES, 39, para traspasos. (10)

TRASPASO BAR por no poder atender. instalaciones nuevas, clientela beneficios garantizados Informes: Calle San Isidro Labrador núm. 61, 1º, 1ª. (20)

TRASPASO tienda Calvo Sotelo, bar Arenal Informes Guasp Pl A Palmesana 2 Palma. (13)

TRASPASO local céntrico, alquiler bajo. Informes de 11 a 13 y de 16'30 a 20. Teléfono 212102.) (17

SE VENDE bar por no poder atender, en Palma. buena situación. Informes: Teléfono 235184. de a 7 (18)

TRASPASO peluquería señoras muy céntrica, excelente clientela. Informes: Tel. 213167. (10)

SE TRASPASA taller mecánico, calle Archiduque Luis Salvador. Tel 250189

POR NO PODER atender se traspasa o se alquila bar merendero en Ca'n Picafort Informes: Avenida Colón 20. Telf. 106

LOCAL INDUSTRIAL sin traspaso, fuerza motriz perfectamente instalada Fácil sala-exposición vendo o alquilo Teléfono 221332, oficina. (17)

SE CEDE tienda de calzado sin traspaso, única en zona Cas Capiscol, valor de existencias 400.000 ptas. se deja en 250.000.- con facilidades o vendería género a comerciante. Informes: Tel. 255537 (31)

TRASPASARIA auto servicio en marcha por no poder atender. Buena situación, grandes perspectivas. Informes: General Ricardo Ortega, 94, 3º, 1ª, de 6 a 8 tarde. (25)

Alquileres

GONFIE
Ofrece sus servicios en Alquileres. — Calle San Miguel 56, 1º, A

POR 200.000 ptas.. cedo comercio con mercancías de artículos varios, o sin 125.000. Por no poder atender. Teléf. 231536. 9 a 4. (22)

ALQUILO casa La Vileta. San Miguel, 45. (10)

ALQUILO piso sin muebles, céntrico, 4 dormitorios, 4.250. Tel. 224968.

BELT
Alquileres — Administraciones. — Velázquez, nº 38, 2º - Tel 222211.

TOMARIA en alquiler en es Rafal casita, con terreno de árboles frutales. Informes Teniente Coll Sansimón, 63-1º.-1ª. (17)

ALQUILO despacho espacioso recién construído calle Olmos, razón Tel. 227899. (10)

SE ALQUILA casa de campo, a nueve km., dos meses. Informes: 22-13-50. De 2 a 4. (16)

ALQUILO casa-local, 700 m.². Propio fábrica calzado, almacén, etc.. en Lloseta, OCHO MIL PTAS. MES. Teléf. 247-62-43, Barcelona, 8 a 14. Teléf 22-23-54, Palma Mallorca. (26)

EN PORTO-CRISTO, se alquila piso, por estrenar; tres habitaciones, comedor, cocina, baño, con o sin muebles, por temporada o todo el año. Informes: Hotel «Don Juan». Yola, 1. Cala Millor. (30)

ALQUILO piso 1.º, amueblado, zona Blanquerna. Informes: San Magín, 112 (Colmado). De 5 - 9 tardes. (15)

PARTICULAR alquila Porto-Pí, piso amueblado, terraza; vista mar. Teléfono 23-27-00. (10)

ALQUILO apartamentos en Santa Ponsa. Teléfono 23-09-13. (10)

FINCAS RIERA JAUME. Alquiler de pisos, chalets y locales. Conde Sallent, 47 Teléfono 224542 (14)

ALQUILO amplio primer piso amueblado, confortable, céntrico, precio razonable. Teléfono 251914 mañanas 9 a 11, tarde 3 a 5 (19)

ALQUILO Pensión con Bar Restaurante. Zona Illetas. Informes: Tardes Teléfono 230140 (11)

PARTICULAR alquila apartamento amueblado cerca de Son Armadams por 2.250 ptas. Tel. 232989 (13)

ALQUILO Segundo piso nuevo amueblado. Teléfono. céntrico personas mayores. Bernardo Ámer. 46 1º. 3.500. (14)

VENDO o alquilo planta baja amueblada en Colonia San Jorge. Tel. 224577. (13)

OFREZCO casa cerca Puerto Sóller, alquiler 3.800 ptas. mensuales, 4 personas, jardín, frutales. Tel. 211718. (14)

INTERESAN para alquilar pisos sin muebles CARDELL Plaza San Antonio. 65. Teléfono 221937 (12)

SE ALQUILA piso amueblado a estrenar en Zona Tenis. Máximo confort para matrimonio o señoritas. Teléfono 217829. (17)

AGENCIA FERNANDEZ Pisos sin muebles para alquilar Plaza Santa Catalina Thomás. 51 (12)

AGENCIA FERNANDEZ Alquiler apartamentos 2.000 pesetas. Plaza Santa Catalina Thomás, 51. (11)

ALQUILO PISOS Con - sin muebles. ALEIX. Plaza Rastrillo, 9, 2.º (10)

PROPIETARIOS. AGENCIA FERNANDEZ ofrece sus servicios. Toda clase de alquileres. Plaza Santa Catalina Thomás. 51 (15)

SE ALQUILA ático amueblado estrenar, vista maravillosa, 3 dormitorios, sala estar, comedor, cocina, baño, 2 terrazas y hall. Razón en el mismo piso de 5 a 7. Juan Crespí, 53-7º-2ª. (32)

PISO en chalet amueblado, nuevo, moderno, todo comodidad, junio 500 pts. julio, agosto, etc. 3.000 ptas. Cerezo, 32. Rafal. (19)

ALQUILO o traspaso bar y pensión con vivienda; no poder atender Teléfono 22.28.26. (12)

ALQUILO piso nuevo zona Blanquerna, tres dormitorios 2.500 ptas. Comprando Apliques y Gradulux del inquilino saliente. Informes: calle Andrés Feliu, 33 tercero derecha, de 4 a 6. (27)

CENTRO Palma alquilo piso espacioso, grande, sin muebles, 5 habitaciones. Gonfie, calle San Miguel, 56 1º.-A. (15)

PROPIETARIOS urgen apartamentos. Confíe en Gonfie. San Miguel 56-1º-A. (10)

MAGNIFICO apartamento con 2 dormitorios, amueblado, ascensor, 6.000 ptas. Informes: PASET. Teléfono 211346. (13)

SE ALQUILA piso sin amueblar, 2 dormitorios, ascensor por 3.300 pesetas mensuales. Informes en PASET. Tel. 211346. (17)

ATICO con 2 dormitorios, gran terraza, se alquila amueblado por 3.500 ptas. PASET. Tel 211346. (15)

ALQUILO primer piso calle Socorro propio despacho con vivienda. Teléf. 225780 de 2 a 4 tarde. (16)

ALQUILO ático amueblado, completo, terraza, sol todo el día. Tel. 222806 y 252106. (13)

FINCAS VALENTI Muntaner, 4, dispone de pisos, locales, apartamentos en alquiler. (11)

ALQUILO o traspaso bar con vivienda, no poder atender. Tel. 222826. (11)

Casas y Pisos

VENDO
PISOS Y ATICOS terminados y en construcción, de 100 a 155 metros y de 2, 3 y 4 dormitorios. Muy céntricos
CERCA calle San Miguel y Avenidas despachos plta entresuelo Distintas superficies.
Pisos terminados de 3 dormitorios, desde 385 mil pesetas.
PERELLO
San Felipe Neri, 30, Entresuelo.

COMPRARIA en el Rafal, solar de 400 a 500 metros, con árboles frutales y casita. Teniente Coll Sansimón, 63, 1.º, 1.ª (21)

CASA grande antigua, lado pueblo Binisalem; cuatro naranjos, pequeño jardín, con fuente, chimenea. Precio 190.000. Informes: General Goded. 25. BINISALEM. (20)

VENDO o cambio por piso en Palma chalet a medio construir 30 km. de Palma, carretera, agua, luz, frutales, precio a convenir. Tel 253732. (24)

PARTICULAR vendo pisos terminados en Navidad, tres habitaciones; 500.000 pesetas; 150.000 entrada. en Santa Catalina. Informes: Teléf. 23-46-79

VENDO piso, dos dormitorios dobles, cerca Avenidas; 400.000 pesetas: diez años facilidades Calle Tomás Forteza, 67, 3.º B. (18)

VENDO primer piso, céntrico Ciudad. Informes: Teléfono 251134. De 3 a 5. (12)

COMPRO apartamento, pago con solar. San Miguel, 45. (10)

VENDO piso, terminado, Camp Redó Entrada 50.000, y 3.500 mensuales. Teléfono 23-51-55 (12)

VENDO pisos exentos contribución, cerca San Sebastián; entrada 125.000 pesetas; resto en 10 años. Informes: 23-51-55. (16)

VENDO piso en La Soledad, cerca Cine «Hispania»; exento contribución y sin ascensor; entrada 100.000 pesetas y resto en diez años. Tel. 23-51-55 (23)

VENDO despacho en Jaime III, con teléfono Por 500.000. Tel. 230515 (11)

VENDO primer piso, tres habitaciones y local 45 m.² en Travesía de Jesús, junto General Riera Teléfono 260541. (18)

VENDO precio coste apartamentos amueblados en Edificio Torremar, Paseo Marítimo. Teléfonos: 213283 - 234492 (13)

¡ULTIMA FASE DE VENTA! Entrada total 150.000 Resto a 10 años. Información y venta en el propio edificio. Rubén Darío, esquina Obispo Campins Portería. (22)

FRANCISCO SANCHO, 33. Vendo espléndido piso, llaves mano, 3 dormitorios, 2 baños, 575.000, facilidades. VALENTI. Muntaner, 4. (17)

VENDO pisos en construcción cerca Avenida por 75.000 ptas. entrada y 5.000 cada mes, todo incluído. Fincas Riera Jaume. Conde Sallent, 47. Pral. (23)

SE VENDE 6º piso exento, esquina Ricardo Ortega y Avenida. Ferretería Mateo. Plaza San Antonio 57. (16)

VENDO dos apartamentos en Ca'n Pastilla Tel. 250958.

VENDO piso muy céntrico zona Vía Roma. 130 m.² superficie. Construcción nueva. Exento contribución. Ascensor, cuatro habitaciones, amplia sala comedor, aseo y baño. Precio razonable. Tel. 217331. De 4 a 7 tardes (32)

VENDO apartamento en Arenal, con un dormitorio, comedor, cocina y aseo. 260.000 pesetas. Teléfono 215733. (15)

VENDO pisos en Sta. Catalina, Son Cotoner La Soledad y Blanquerna, desde 350.000 ptas., de 3 y 4 habitaciones. entradas desde 50.000 ptas. los hay exentos de contribución y sin ascensor. Informes: Dameto. 33, 2º (junto Plaza Progreso) (38)

VENTA PISOS. Pons y Gallarza. 17 Facilidades. (10)

VENDO apartamento en Sometimes, frente Hotel Cristina, 2 dormitorios, sala comedor, baño, cocina, terraza. Facilidades. Informes: Teléf. 211884. (18)

POR AUSENTARME vendo piso I, comedor, 3 dormitorios, baño, cocina, 67 m² terraza. Informes. Colluire, núm. 40. (16)

VENDO plantas bajas y casas señoriales en Palma. Agencia QUETGLAS Teléf. 212603. (12)

VENDO Pisos de 4 dormitorios en calle Alférez Gralla Lladó, y calle Regalo, Agencia QUETGLAS, Tel. 212603. (17)

VENDO o cambio por piso buena situación. chalet en Pto. Canonje VENDO o cambio por pisos, apartamentos o terrenos, chalets en carretera Valldemosa. VENDO o cambio por locales de negocio piso de 160 mts2. en Edificio RENAULT. Ofertas teléfonos 222071 - 260728 (42)

OCASION; piso céntrico exento, sin portería ni ascensor, sala-comedor, sala estar, tres dormitorios. 450.000 ptas., facilidades. Teléfono 221714 (19)

COMPRO PISOS y locales terminados. Palma, daré terrenos efectivo. Teléfono 253366 (10)

VENDESE magnífico séptimo piso, nuevo, 170 m2. Alejandro Rosselló, 10. Razón: portería. (17)

M.C.D. 2022

«Pequeños Anuncios»

DOMINGOS Y MARTES: A 2'50 ptas. palabra - Mínimo 10 palabras
MIERCOLES A SABADOS: A 2'- ptas. palabra - Mínimo 10 palabras

Se reciben en: **Agencias de Publicidad** y en Danús, 2 y Paseo Mallorca, 29 y por telfs. 221745, 231177 y *235940-1-2 (3 líneas)

BOLSA INMOBILIARIA

Casas y Pisos

VENDO
Pisos, áticos 3 y 4 dormitorios. despachos. Entrega inmediata. Zanoguera, 14 (junto Plaza España).

Locales comerciales, pisos terminados y en construcción. Zonas: Plaza Progreso, Club Tenis y Son Armadans.

CONSTRUCCIONES
PERELLO
Zanoguera, 14, entlo.
Teléfono 21-25-40

PISO sin estrenar, con muebles nuevos, vendo o cambio por chalet en Palma Nova o Magalluf. Informes: Vía Roma. 16 - Tel. 215047. (22)

MAGNIFICOS PISOS EXTERIORES. Dos fachadas. tres dormitorios, salón comedor, baño completo aseo, cocina con muebles y despensa. Gas ciudad dos terrazas. ¡¡TIENEN DE TODO!! Precios muy interesantes al contado y también grandes facilidades pago. Aragón. 242. (36)

VENDO piso, cuatro habitaciones, sala comedor, cocina, baño Facilidades. Informes: Fausto Morell, 68, 5.º, 2.ª (15)

PARTICULAR vende piso en Son Cotoner, 425.000 ptas. 150.000 entrada. Informes: calle Despuig, 76. (14)

PISOS JUNTO CINE RIVOLI 3 dormitorios, 90 metros 560.000,- 1500.00 entrada resto 6.000.- mensuales, interses incluídos. VALENTI, Muntaner, 4 (19)

PARTICULAR vende primer piso, Santiago Rusiñol junto Paseo Mallorca. Tel. 227332. Horas oficina. (13)

INTERESA comprar piso preferible 1 dormitorio pagando 100.000,- entrada, teléfono 223954. (11)

COMPRARIA piso sin ascensor preferible 3 dormitorios, máximo 350.000,- Tel. 223954. (11)

COMPRARIA piso no importa situación, pagaría al contado 200000,- ptas. Tel. 223954. (12)

VENDO magnífico piso, bien situado; sala-comedor, tres dormitorios dobles, baño, cocina amueblada, aseo, terraza, calefacción, corriente 125/220 v. ascensor y garaje propio. Informes: Teléf. 213679. De 10 a 13 y de 17 a 19. (35)

PISOS Y ATICOS
Zona Instituto, Hacienda y Avenidas.
Terminados y en construcción.
3 y 4 dormitorios.
INFORMES: ARAGON, 20

SE VENDEN
Pisos preciosos de 3 y 4 dormitorios. Construcción de primera calidad Baños importados. Piso lujoso con más de 200 metros terraza. Despachos formidables. Inmejorable situación. Directamente del constructor. Calle Santa Clara, n.º 10 — Tel.: 21 51 71

VENDO PISOS Y ATICOS
CALLE RAMON MUNTANER, 93.
3 Y 4 DORMITORIOS
Agencia QUETGLAS. TELEF. 212603.

BOLSA DEL MOTOR

Camiones

VENDO camión SAVA, 37.000 km. recorridos, carrocería metálica, volquete y servo freno; estado general muy bueno. Informes: Aragón, 499. (19)

Motocicletas

SE VENDE motocarro ISO, bien equipado y en buen estado. Informes: Talleres MORANTA, Eusebio Estada, 49. Tel. 25-18-92. (18)

VENDO Vespa 150, toda prueba, precio interesante Informes: Garaje Canals Mascaró. Palma Nova. (12)

VENDO VESPA con sidecar, 3.500. Son Rullán, 11. (10)

VENDO VESPAS modelo 150 Sprint. Perfecto estado. Facilidades de pago Informes: San Magín. 209. (14)

VENDO Ducati 200, de 9 a 12 mañana, Manos 96-3º. (11)

Automóviles

TAPICE SU COCHE por el precio de fundas rendirá y economizará Es una oferta de FORMAX Costa y Llobera 80

VENDO SEAT 600 - D, P.M. 73.284, .. toda prueba. Informes: Félix de las Maravellas, 15 (14)

VENDO Seat 1400 PM tipo Versalles, Seat 800 semi nuevo y Ford Anglia muy barato, varios Citroens antiguos. Héroes de Manacor 249. Garaje Jaime (24)

GARAJE COMERCIAL LAS COLUMNAS -Plaza García Orell, 19- «Plaza Columnas» Vende: Jeep Wyllys-Viasa tracción única y doble con reductora motor Perkins 17 H.P. varios modelos a estrenar. Seat 1500. Seats 1.400-C. Seat 600-D. Seat 1.400-A Renault Dauphine y Gordini. Furgoneta Citroen 2 H. P. Furgoneta D. K. W. Camionetas D. K. W. gasolina y gasoil. Cambios-Facilidades. (54)

DE PARTICULAR a particular. Vendo Seat 600 en buen estado. Precio interesante. Verlo en calle Capitán Crespí Coll, 110, 1.º 1.ª. (Son Gotleu). (23)

COMPRO CONTADO
coches buen estado.
BALMES. 96.

URGE vender Seat 600 PM, 63.819. Diezmo, 9-1º. dcha. (10)

VENDO Seat 600 D, perfecto estado. Pasaje C'an Curt, 41 A. (10)

VENDO SEAT 800; oportunidad. Costa y Llobera, 46 (10)

SEAT 1.500, impecable. Facilidades. AUTOMOVILES PONS. Aragón, 52. (10)

COMPRO, al contado. coches en buen estado AUTOMOVILES PONS Aragón, 52. (11)

GORDINI, impecable. Facilidades AUTOMOVILES PONS. Aragón, 52. (10)

GARAJE SEGUI. Alquilen coches 300 ptas. diarias: más de 14 días 150 ptas Vendo coches admitiendo cambio Máximas facilidades, mínima entrada. Vendo moto M.V Duquesa de la Victoria, 35 Palma. Avenida Los Pinos. 64. Ca'n Pastilla; calle Miramar 16 Arenal. Teléf 260252. (41)

RECAMBIOS LEGITIMOS
Ford
COMERCIAL
GARAJE
SEGURA

PEUGEOT 404, impecable. Facilidades. AUTOMOVILES PONS. Aragón, 52. (10)

SEAT 600, impecable. Facilidades. AUTOMOVILES PONS. Aragón, 52. (10)

PARTICULAR a particular, vendo Seat 600, Camino Vecinal La Vileta, 97. (Son Serra). (13)

VENDO Simca sport; Ford Taunus; Gordini; motos: Bultaco metralla; Guzzi 73; Vespa 150 perfecto estado. Telf. 215846. Fausto Morell, 71. (20)

MOSA - BARREIROS. vende procedentes de cambio coches de todas marcas y modelos. Baratísimos; facilidades. Mosa Barreiros Carretera Irca, Km 2. Teléfono 226543. (22)

AUTO-CARBURADOR SERVICIO. Buñola, 27. Teléfono 256418. (10)

VENDO Seat 1.400-B y Gordini, precios interesantes. Informes: Garaje Canals Mascaró. Palma Nova. (14)

VENDO Fiat 500 perfecto estado. Costa y Llobera, 46. (10)

VENDO Volkswagen muy buen estado oportunidad Costa y Llobera, 46. (11)

GARAJE La Isla cambia su coche usado por cualquier modelo Seat nuevo. entrada mínima, y máximas facilidades, entrega inmediata. C/ Patronato Obrero, 59 (23)

COMPRA VENTA coches, GARAJE ESPAÑOL. Aragón, 59. Tel 211619. (10)

CAMBIE SU COCHE viejo por el nuevo modelo Seat, con facilidades pago. Informes: Garaje Canals Mascaró. Palma Nova. (18)

VENDEMOS industria vehículos alquiler, Vespas y Seats 600; ó traspaso local. Menéndez Pelayo, 19 (El Terreno). Tel. 235732. (17)

COMPRO automóviles al contado, máximos precios. Garaje LA ISLA. Calle Patronato Obrero, 59. (12)

VENDO coche Fiat 1.100, impecable. Sal Las Rocas Cordelería, 54. (10)

AUTO MOTO SPORT, alquiler Seat 124, 1.500, 850, 600, Simca y scooters. (12)

GANGAS facilidades, Seat 600, varios, baratos; Seat 1500 P.M.; Dauphine P.M., toda prueba 34.000 pesetas; 4/4 P. M., barato. Honderos, 51. (20)

VENDO coche antiguo descapotable, muy buen estado. Patronato Obrero, 59. (10)

UNICAMENTE Autojaner, vende coche usado completamente repasado y con garantía. Honderos, 51. (12)

VENDO R-10 semi nuevo, Gordini y 600 D. a toda prueba, cambios y facilidades pago. Patronato Obrero, 59. (18)

VENDO 600-D a escojer. Costa y Llobera, 46. (10)

OCASION facilidades, vendo Mercedes 220 S, 90.000 pesetas. Autojaner - Honderos, 51. (11)

OCASION facilidades, vendo Mercedes 220 S, 90.000 pesetas: Autojaner - Honderos, 51. (11)

VENDO Seat 1.400 Familiar, 25.000 ptas.; visible: Calle Mataró, 1. Panadería. Sant Jordi. (13)

BOLSA DE TRABAJO

LAS EMPRESAS están obligadas a solicitar de las Oficinas de Colocación los trabajadores que necesiten, los que a su vez tendrán obligación de inscribirse como parados cuando hayan de solicitar tal ocupación (Art. 3.º Ley de 10-2-1943). Las infracciones serán castigadas con multas de 1.000 pesetas. PARA LA PUBLICACION DE ANUNCIOS LABORALES ES INDISPENSABLE EL VISAJE DE LA OFICINA DE COLOCACION

Desean Trabajo

TAPICERO, trabajos a domicilio; tresillos. fundas, cortinajes. Informes: Teléfono 22-32-79 (10)

(993) **SE OFRECE** encargado obras construcción, capaz cualquier cargo. Teléfono 22-61-18. Preguntar Llompart. (12)

DESEARIA trabajar vigilante de noche o similar. Antonio González. Teléf. 226219 de 3-8 tarde. (16)

(996) **OFRECESE** proyectista 5 años experiencia decoración hablando alemán. Escribir núm. 55533 esta Admón. (13)

(989) **JOVEN** de 31 años, especializado en turismo hablando perfectamente alemán, francés e italiano se ofrece para cargo recepción, guía o análogo. Telefonear 224345 horas oficina. (25)

(987) **SE OFRECE** panadero. Informes esta Administración.

(986) **SE OFRECE** radiotelegrafista, teletipo, hell, etc. Teléfono 25-14-02. De 12 a 13. (12)

(985) **BARMAN** ofrécese. Idiomas. Experiencia. Admito pruebas Telefonear tardes: 22-56-89. Palma. (10)

(1) **SE OFRECE** chófer con furgoneta para cualquier clase de trabajo, llame al teléfono 231426. (14)

(2) **SE OFRECE** señorita buena presencia hablando 5 idiomas para trabajos Hostelería, escribir Administración «Baleares». (14)

(3) **JOVEN** mallorquín, 35 años, vehículo propio, dinámico, hablando francés, inglés y alemán. Experiencia contable-comerciales. Se ofrece a empresa turística, inmobiliaria, etc. Escribir núm. 4682, esta Administración. (27)

Ofrecen Empleo

(951) SE NECESITA
DEPENDIENTA
para trabajar en tienda de Modas, que hable inglés. Razón: **Plaza Rosario, 7.**

(844) **PRECISAMOS** chica limpieza para trabajos varios. Cabo Martorell Roca, 26. Tel. 23-61-48. (12)

(964) **NECESITO** oficial herrero, buena retribución. Presentarse a Pedro Isern Palou, calle Hierro, s/n. (esquina Monterrey). (15)

(964) **NECESITO** oficial carpintero, buena retribución. Presentarse a Pedro Isern Palou, calle Hierro, s/n. (esquina Monterrey). (15)

(962) **NECESITO** Agente de ventas, joven, con vehículo propio; buen asunto. Esteban, 26. Vivero. (13)

(962) **NECESITO** sirvienta por horas. Esteban, 26. Vivero. (10)

(934) **HOTEL YOGA** necesita botones, calle Garita, 1. Teléfono 233940. (10)

(955) **SE NECESITA** dependienta venta muebles, hablar francés correctamente; edad máxima, 23 años. Teléfono 22-20-84. (14)

(947) **SE NECESITAN** hortelanos fijos, bien retribuídos. Llamar: Tel. 23-43-74. De 4 a 6. (13)

(950) **SE NECESITA** peluquera. Informes: Teléfonos 26-00-69 — 26-06-40. (10)

(876) **HOTEL REMBRANDT,** calle Corp Mari, 40, necesita mujer lavandería y limpieza. (11)

(953) **ADMINISTRATIVO** 15-17 años. Conocimientos cálculo y mecanografía. Presentarse en Talleres Ripoll, calle Naranjo, 91. Es Rafal. (18)

(962) **NECESITO** chofer 2.ª Esteban, 26. Vivero. (10)

(933) **SE PRECISA** Camarera en Hotel Villa Río. Calvo Sotelo 335. (10)

(931) **SE NECESITAN** ayudantes con carnet de conducir de Primera. Presentarse en la calle Juan Alcover, núm. 72, de las 16 a 19 horas.

(905) **BAR BODEGA** Maranantо necesita ayudante y camarero calle 31 Diciembre nm. 85 Tel. 251050. (14)

(897) **ALMACENES FUSTER** precisan Señorita Auxiliar de Caja, nociones contabilidad y cálculo inmejorables referencias, reserva absoluta señoritas colocadas, presentarse San Miguel 11, Palma (22)

(909) **SE PRECISAN** peluquera 1.ª, peluquera 2.ª, manicura. MICAT, José Tous Ferrer, 16, 1.º. (13)

(913) **URGE** aprendiza, Peluquería MAGDALENA. Calle San Jaime, n.º 19. (10)

(914) **SE NECESITA** dependienta, Panadería ALOMAR Calle Fray Luis Jaume núm. 15. (10)

(922) **NECESITO** oficial barbero, en zona turística. Informes: Teléfono 235556. De 9 a 11 noche (14)

(943) **SE NECESITA** aprendiz de 14 años. Comercial Garaje SEGURA. Avenida Alejandro Rosselló, 60. (13)

(946) **PRECISAMOS** Agente ventas introducido ramo Alimentación, preferible con vehículo. Sueldo inicial 8.000 ptas mas comisiones. Dirigirse por escrito, con referencias, al Apartado Correos 350. (24)

(948) **APRENDIZ** tornero, montador, etc., conocedor manejo medidas precisión, necesita fábrica caucho para trabajar en máquina extrusionar tubos de goma. Llamar teléfono 256912, de 8 a 14 horas (26)

(948) **FABRICA CAUCHO,** precisa cilindrista y prensista. Llamar Tel. 256912, de 8 a 14 horas (14)

(860) **SEÑORITA** mallorquina, se necesita, en tienda «souvenirs». Idiomas. Teléfono 23-08-66 (10)

(930) **CASA PARTICULAR** precisa 2 personas servicio. Montesión, 12 (10)

(925) **SE PRECISA** barnizador de primera para repaso de muebles en Muebles Gran Feria, Patronato Obrero, 10 (16)

(929) **CASA PARTICULAR** Precisa matrimonio sin hijos para servicios de casa y cocina. Informes: Héroes de Manacor 88. Teléf. 211946.

(938) **SE NECESITA** muchacha de 14 a 17 años para servir, dormir en casa. calle Cruz, 10-1º Teléfono 213450. (20)

(936) **SE NECESITA** ayudanta peluquera que sea manicura. Reina María Cristina, 75.

(894) **SE PRECISA** ayudante camarero. Tel. 230540 (10)

(875) **SE PRECISAN** señoritas de 18 a 25 años, para stands Feria de Muestras. Héroes de Manacor, 88. (17)

(928) **SE NECESITA** señorita para auxiliar caja y auxiliar oficina. Informes: Soledad, 20. Tel. 215372.

(834) **SE NECESITA** aprendiz de mecánico y un lavacoches con carnet de segunda clase. Presentarse de 4 a 6 tarde. calle Joaquín María Bover, 63. (26)

(869) **SE NECESITA** aprendiza o media oficiala. Peluquería CAFFARO. Nuño Sans, 29, 2.º. (11)

(350) **URGEN** aprendizas en Peluquería Trobat frente Correos

(937) **SE NECESITA** chófer autocar turismo sepa mecánica. Por temporada. Teléfonos 226494 - 222192. (12)

(919) **ADMINISTRATIVO,** precisa empresa constructora. Libre de servicio militar. Inútil sin experiencia. Presentarse en San Felipe Neri, 30, entresuelo. De 6 a 7 de la tarde. (25)

(965) **SE NECESITA** oficial barbero. Blanquerna, 45. (10)

(967) **SE NECESITAN** aparadoras calzado, preferible hayan trabajado sistema guante o pluma. Pons y Gallarza, 126 - Palma. (18)

(968) **SE NECESITA** panadero con carnet de segunda, horas de trabajo de 7 mañana a 3 tarde. Informes Pl. San Antonio, 63, de 8 a 1. (24)

(967) **SE NECESITAN** aparadoras calzado. Pons y Gallarza, 126 - Palma. (10)

(980) **VENDEDORAS** de 16 a 18 años, se precisan en «Cafés Tan-tan», calle Sindicato, 79. (15)

(977) **SE PRECISA** chófer primera especial para temporada en Hotel Villa Río, Calvo Sotelo, 335. (14)

(949) **SE PRECISA** muchacho de 14 a 16 años para recados en la Gestoría Darder, Avda. Alejandro Rosselló, núm. 83, Palma de Mallorca. (22)

(973) **SE NECESITA** 1 oficial de segunda y un aprendiz del ramo de carpintería. Informes: General Automatu, calle Arquitecto Bennasar, 14. (20)

(983) **EMPRESA** Limpiezas solicita limpiacristales con experiencia. Informes: Tel. 226867. (10)

(777) PRECISAMOS
MECANICO CICLOMOTORES
FIRESTONE. — S. Ramón y Caja., 26.

(971) PARA HOTEL
EN CALA RATJADA SE PRECISAN CAMARERAS PISOS, CAMARERAS COMEDOR. (Edad de 18 a 25 años)
CHOFER PRIMERA ESPECIAL
Informes: Teléfono: 23 70 40.

(981) AGENTE DE VENTA
Busco para trabajar sólo a comisión señores con horas libres por las tardes o con retiro. Indispensable carnet y experiencia de conducir. Trabajando por las tardes se puede asegurar comisión mensual de ptas. 5.000 mínimo. Preferencia a los con experiencia de venta en tiendas.
Escribir Apartado Correos 862 - Palma

(963) SE PRECISA
matrimonio con conocimientos de cocina y servicio Restaurant.
Presentarse con referencias a BALTAO, S. A. Jaime II, núm. 43.

(979) SE PRECISA
Auxiliar Administrativo femenino, preferible con nociones de Contabilidad.
Sueldo según aptitudes.
COES - C/B, nº. 37 - Rafal - Palma de Mallorca

(976) FOTO-CINE CASA PLANAS
Precisa:
SEÑORITAS AUXILIARES ADMINISTRATIVO
Presentarse de 7 a 8 en c/ Montenegro, nº 24.

(945) PRECISAMOS
MECANOGRAFA 16-18 AÑOS
Y CHOFER MOTOCARRO
ARTURO RIZZI, 47

(958) SE PRECISAN SEÑORITAS
Preferible sepan conducir. La Empresa les facilita coche. Productos alimenticios acreditados y de fácil venta. Caso de demostrar valía, el empleo será fijo. Sueldo —5.000 pesetas— y Comisión —1 % mínimo—. Absoluta discreción empleadas. Solicitar entrevistas llamando al teléfono 22 65 67, señor Pérez, de 8 a 9 de la mañana.

(957)
COMPAÑIA SINGER
DEPARTAMENTO INDUSTRIAL
Deseando incrementar el servicio técnico en Baleares. Solicita joven mecánico de máquinas de coser o con estudios mecánicos. Garantizamos formación técnica en Barcelona por cuenta de la empresa.
Presentarse el próximo sábado día 22 en la tienda de SINGER. Calle General Franco núm. 24 INCA. Horario tienda.

(960) CERVEZAS SKOL
necesita para su stand de la Feria de Muestras, señoritas buena presencia. Presentarse de 5 a 7 tarde en Antillón. 155.

BANCO DE CREDITO BALEAR
LA RED BANCARIA MAS EXTENSA AL SERVICIO DE BALEARES

Aprobado por el Banco de España con el nº 7.161

M.C.D. 2022

BOLSA DE TRABAJO

Ofrecen Empleo

(959) **SE PRECISAN** mecánicos gasolina y gas-oil. Para entrevistas presentarse a horas de oficina en Distribuciones Siul, calle Salard s/n Es Rafal. (21)

(970) **SE NECESITAN** mujeres para servicios de lavandería. Informes: Lavanderías Palma S. A., calle Rodrigues Aries, 23-29. (16)

(978) **FRUTAS** Gimeno dto. Safyc, precisa chófer autoventa. Escribir calle C. Clar Aloy, 44. (13)

APRENDIZ DE 14 A 16 AÑOS

Se precisa en establecimiento de electricidad y electrodomésticos.
Razón: Plaza Rosario, 3

OTRAS SECCIONES

Hospedajes

CASA particular ofrece habitación, dos camas, chicos o chicas, derecho cocina. Teléfono 22-24-61 (13)

SE ALQUILA habitación. Gater, 9 (travesía San Miguel). (10)

HABITACIONES, pensión completa, 600 ptas. semana. Monserrat, 40. (10)

SEÑORITAS: apartamento nuevo, habitaciones independientes, soleado, terrazas, baño, mujer limpieza. Capitán Vila. 30 5º 3ª, de 4,30 a 9 (17)

HABITACION con o sin cocina. Pl. San Antonio, 27-4º 2ª.

ALQUILO habitación derecho cocina Calle Padre Molina, núm 42-1º. (10)

ALQUILO habitación independiente para señoritas, baño, Son Armadams. Tel. 235943. (10)

HABITACION caballero 150 semanlaes. Incluído duchas. Informes: Pons y Gallarza, 106-2º. (12)

POSEO piso centro Palma que compartiría con señorita española. Razón Nieves Ayuso. Avenida de los Pinos, 43. C'an Pastilla. (19)

CASA particular alquila habitación individual sólo dormir, muy céntrica, 900 ptas. mes. Tamorer. 1-pral. 1ª. (16)

HABITACION confort con una cama. Teléfono, agua caliente, Tel. 230409. (10)

ALQUILO habitaciones para dormir. Tel. 211806, centro Palma. (10)

Música

SE OFRECE cantante para orquesta o conjunto. Toca guitarra y ha grabado discos. Calle de Alós, 20, 2.º, izqda. (17)

VENDO batería, seminueva, Interbrum y otra parches plásticos. Informes: Muntanera, 16. Inca Bar Las Campanas, Palma. (16)

Fotografía

FOTOS ESTUDIO COLOR. Reportajes color. Carnets al momento. FOTO SIMON Pou, 73. (11)

Pérdidas

PERDIDO gafas graduadas montura dorada entre Jaime III y Pío XII, gratificaré. Tel. 222046. (46)

Maquinaria

REPARACIONES urgentes maquinaria Hoteles motores eléctricos, grupos bomba. Teléf. 310 El Arenal. (12)

COMPRESORES
para pintura.
Garajes. Obras públicas. Industria en general
Extenso surtido.
COMERCIAL GARAJE SEGURA

Enseñanzas

MAESTRA, clases particulares Bachiller Tel 21-60-84. De 12 a 1. (10)

UNIVERSITARIO daría clases. Teléfono 22-55 76. Llamar tardes. (10)

CLASES particulares matemáticas, física, química; a partir 3 de julio. Calle Obispo Maura, núm. 36, 3.º, 1.ª (17)

HABLARA correctamente francés 1 año profesora nativa mucha práctica repaso curso. Tel 214916. (13)

BACHILLER Superior y Magisterio, daría clases a domicilio. Informes: Teléfono 25-16-07. (11)

ACADEMIA nueva de idiomas inglés, alemán, francés, español Calvo Sotelo, 274, tardes Tel 231556, mañanas (15)

CENTRO ESTUDIOS INGLES Profesorado nativo. Avenida Alejandro Rosselló, 84-B. (10)

Radio y TV

RADIO PROGRESO, montamos, reparamos T.V. Teléfonos: 23-08-13; festivos 23-56-56. (10)

ATENCION SEÑORA: No lo piense más, compre su frigorífico o Televisor de la marca que desee y pague como pueda. Consulte sin compromiso al teléfono 237186. (26)

TELE - ESTADIO, reparaciones televisión a domicilio. Francisco Martí Mora, 80. Telf. 237225. (12)

REPARACIONES T.V., servicio permanente a domicilio por técnicos especializados. Telf. 213167 (10)

REPARACIONES TV, garantizadas. Demetrio Jorge Peña, Plaza Arzobispo Miralles, 27. Tel. 216550. (10)

INSTALACIONES T.V., F.M., UHF. Garantizadas. Plaza Arzobispo Miralles, núm. 27. Telf. 216550 (10)

UHF. Exija antena GIRO. Antenas colectivas Francisco Sancho, 48. 253395. (10)

Nautica

EN MOTORES fuera borda confíe en Chrysler, por su seguridad, economía y máximo rendimiento. Modelos de 3 ½ a 105 H.P. Comercial Garaje SEGURA, Avenida Alejandro Rosselló, n.º 60. (30)

PREMIE a su hijo con el velero 420 ó 350; grandes facilidades de pago. Comercial Garaje SEGURA. Avda. Alejandro Rosselló, 60. (21)

SUS VACACIONES serán más agradables con un velero pampero o un Super Mistral. Grandes facilidades de pago hasta 4 años. Comercial Garaje SEGURA. Avda. Alejandro Rosselló, 60. (27)

SE VENDE «laud» 24 palmos. Motor y vela en magnífico estado. Informes: Felanitx. Tel. 377. (15)

MOTORES MARINOS Diesel Matacás. Visítenos, encontrará el motor ideal para su embarcación. Vicente Moyá Oliver. Héroes Manacor, 307. Tel. 213961. (20)

EMBARCACIONES Lobo de Mar, Recif, O'cell, Polimat, Glastron y Fibrester. Vea el gran surtido en COMERCIAL GARAJE SEGURA. Avenida Alejandro Rosselló, 60. (22)

NAVEGUE con la gran pequeña embarcación FLETAN, equipada con cabina y camarote Veala en Comercial Garaje Segura. Avda. Alejandro Rosselló, 60.

VEA EL MAS extenso y variado surtido con las últimas novedades en embarcaciones, botes, cruceros, canoas, veleros de todos los tamaños y motores CHRYSLER. Lo más adecuado para sus necesidades Antes de comprar visítenos y conozca nuestras facilidades de pago, al igual admitimos cambios de su embarcación usada. COMERCIAL GARAJE SEGURA Avenida Alejandro Rosselló, núm 60 (56)

VEA el gran variado y extenso surtido en motores y embarcaciones usadas a unos precios ventajosísimos y con facilidades de pago COMERCIAL GARAJE SEGURA. Avenida Alejandro Rosselló, núm. 60. (30)

¡ALTO! Si desea «solo» velocidad (nada más) tenemos su barco, pero, si desea: Velocidad, comodidad, seguridad y fácil y económico entretenimiento. Decídase por el MYABCA - 22 (Llaut de Senyor). Informes: COMERCIAL GARAJE SEGURA. Avda. Alejandro Rosselló, 60. (37)

VEA EL MODELO CHRYSLER, 4,4 H. P. el único motor fuera borda en el mercado con cambios de marchas en esta potencia y muchísimas más ventajas que le han hecho acreedor de denominarle «La vedette náutica 1968». COMERCIAL GARAJE SEGURA, Avenida Alejandro Rosselló, núm. 60. (46)

BARNIZ DURAKOTA especial para embarcaciones. 25 % descuento. Pinturas Ben-dix Mariano Aguiló, 54. (13)

LLAUD 24 palmos, motor gas-oil, muy buen estado, informes: Tel. 153 (Lluchmayor). (14)

COMPRO embarcación, pago con solar. San Miguel, 45. (10)

COANSA. Motores Marinos «Volvo Penta» Cruceros «Coronet», «EPE», «La Raya», «Plaivisa» y «Oroscoo». Capitán Salom, 15. Teléfono 253333 (18)

VEA el fantástico rendimiento de la «Embarcación Balear» para la pesca en Comercial Garaje Segura, Avda. Alejandro Rosselló, 60. (20)

BARDER, Carretera de Sóller Motores Johnson Servicio Oficial. Embarcaciones GLASTRON FLETCHER. CARLSON. ZODIAC INERGA. Botes POLIMAT (16)

Ventas

NINGUN artículo usado podrá venderse según lo dispuesto en la legislación vigente, a mayor precio del 80 por 100 señalado en la tasa

OFREZCO
hasta el 15 % sobre letras procedentes de plazos.
Telf. 224222.

VENDO estanterías mostrador poliester por cierre negocio. Ocasión. Informes: 221640. (10)

VENDO tres vitrinas de latón 1'10 alto por 65 ancho. Sans, 4, de 5 a 7. (16)

¡OCASION! Por lo que quieran dar vendo todas las herramientas de taller Cerrajería, Fco. Manuel de los Herreros, 58. Teléfono 222731. (21)

SE VENDE cochecito niño, nuevo, marca «Vedette». Teléfono 23-21-32. (10)

SE VENDEN alfombras orientales, desde 8.000 hasta 16.000, al contado. Camino Vecinal La Vileta, 269, (apartamento 204). Tardes, de 6 a 7. (22)

VENDO cafetera dos brazos, nevera cinco puertas, tocadiscos sinfonola. De 5'30 a 7. Padre Molina, 61. (16)

VENDO taller carpintería mecánica. Informes: Bartolomé Torres, 8. (10)

GRAN SURTIDO de puertas, ventanas, persianas, cocheras, puertas castellanas y prefabricados carpintería en general. Almacenes SANZ Pedro II, 72.

COMPRO y VENDO puertas usadas y nuevas Plaza Pedro Garau, 39 (11)

COMPRO Registradora de segunda mano, Garden Bar, Cala Mayor. Informes: 235064. (11)

Compras

ENJAMBRES abejas compro. Teléfono 23-02-07. (10)

COMPRARIA «cocker» jovencito. Informes: Teléfono 21-28-73. (10)

COMPRO puertas, muebles y trastos viejos. Alfarería, 9 Telf. 215747 y 225194 (12)

Varios

CONSTRUCCIONES reformas trabajos rápidos, presupuestos. Tel. 223657.. (10)

VENDO mercancías artículos varios a precio factura. Por cese de negocio. Vía Argentina, 80. (14)

PINTOR Económico, Faserit, Temple, Plástico, Esmalte y Papel. Tel. 221077. (10)

PINTE su habitación al fresco y color moderno, sólo 400'—, papeles lavables, económicos. Teléfono 22-44-85. (15)

LAMPISTA, reparaciones. Tel. 255636. (10)

KEDS zapatillas de fama mundial para todo deporte. CALZADOS ARAGON Aragón, 40 y Mola, 10.

LE AJUSTAMOS a la moda actual su traje usado, entregas rápidas. Tel. 217876 Paseo Generalísimo, 76, 1º SASTRERIA MARQUES.

TRABAJOS IMPRENTA URGENTES, 24 horas. Tarjetas visita y comerciales, 4 horas. IMPRENTA ANTORCHA; Zavellá, 21. Teléfono 227353. (17)

PINTORES y blanqueadores, con cepillo. Tel 227011.

TECNICO especialista TV servicio rápido a domicilio. Adaptaciones UHF. Llamar 211584. (10)

INSTITUTO NEFER. Sección masculina y femenina, masajes, saunas, baño-espuma, etc. por masajistas tituladas. Calle Elcano, 15-17. Telf 230697 (20)

PROPIETARIOS. CONTRATISTAS. Empresa de pintura y decoración efectúa trabajos económicos, rapidez y seriedad. Especialidad en pinturas lavables. Telf. 227237 (19)

BLANQUEO y pinturas ABRINES. Dámaso Calvet, 20, 1º, 2ª. Tel. 234325. (10)

CULTIVO FLORES. Terreno agua propia sin motores y buena casa con electricidad a 23 kms. Palma. Alquilaríamos aficionado flores o huerta Teléf.: 214203 8,30 a 10 mañanas. (27)

LIMPIEZA OFICINAS y su conservación confíela al Brillo Balear Pida presupuesto: Tel. 250057. (13)

CRISTALERAS y escaparates su limpieza y conservación. El Brillo Balear Tl. 250057 (12)

OBRAS y Reparaciones de albañilería, bordillos, aceras y pavimentos, realización inmediata. Teléfonos: 233104 - 221420. (15)

FONTANERO lampista para trabajar a domicilio. Tel. 251486 y 254177. (10)

BARNIZADOR muebles todas clases. Telf. 214117. (10)

VENDO tocadiscos Dual Automático. En caso de interesarle, con discos incluídos. Escribir al 55531 de esta Administración poniendo el teléfono. (20)

Lea «BALEARES»

HOTELEROS YUGOSLAVOS

(Viene de las págs. centrales)

acompaña también el señor Kavurcic, Presidente de la "Atlas Yugoslav Travel Agency".

Nos introduce don Francisco Martorell, director de "Viajes Majórica", corresponsal de la "Atlas Resor" de Suecia en nuestra Isla. Precisamente estos grandes de la hostelería yugoslava han venido a Palma desde Suecia, invitados por "Atlas" y aconsejados por el Jefe de la Oficina de Turismo de Yugoslavia en Estocolmo.

En nombre de todos ellos conversamos con Mr. Ivica Barovic, que es Director General de una cadena de hoteles de la Costa Adriática que comprende los llamados "Excelsior", "Argentina", "Imperial Grand Hotel", "Villa Dubrovnik", y "Plat".

—Los hoteles de su país imaginamos serán del Estado.

—Salvo pequeñísimos establecimientos, sí.

—Por tanto, el Estado señalará los precios que quiera, incluso tal vez en régimen de no rentabilidad...

—No, eso no. Cada unidad hotelera tiene su "Consejo de Administración" integrado por productores y directivos. Este Consejo propone los precios a la aprobación del Organismo correspondiente.

—¿Es cierto que un Director General de seis grandes hoteles —como usted— solo cobra tres veces más que un camarero?

—Sí. Yugoslavia tiene una legislación social y laboral muy concreta.

—O sea, que con las propinas, una camarero vendrá a ganar más que usted.

—¡Ah, yo creo que esto es una cuestión bastante extendida!

—¿Tiene problema de personal?

—Hasta hace poco sí. Por eso mismo creamos escuelas de hostelería, de las que funcionan bastantes en Dubrovnik, Belgrado, y en general en toda la Costa Adriática.

—¿Cuántas plazas hoteleras hay en Yugoslavia?

—Aproximadamente disponemos de unas 140.000 camas.

—¿Cuánto cuesta la pensión completa en un hotel de lujo?

—De ochocientas a mil doscientas pesetas por persona. Por ejemplo, en el "Hotel Argentina", uno de los de mi cadena y que es de los mejores del país.

—¿Qué le ha parecido la hostelería mallorquina?

—Excelente. Algunos hoteles de Mallorca pueden figurar entre los mejores —o quizás sencillamente son los mejores— de Europa en su especialidad. Yo conozco toda Europa, América, etc... y creo que puedo hablar con conocimiento de causa.

—¿Qué es lo que más es ha llamado la atención?

—La amabilidad en el trato, la amplitud de los salones y dependencias comunes, las grandes terrazas... y la proliferación de piscinas a orillas del mismo mar, cosa que no tenemos en nuestro país, salvo contadas excepciones.

—¿Piensan tomar modelo de algo?

—Digamos que siempre es útil y provechoso conocer lo que hacen los demás. Siempre se aprende, desde luego.

Mr. Barovic añade que estuvo en Mallorca hace cuatro años a raíz del Congreso Mundial de la HORECA, y que ha quedado literalmente anonadado de comprobar lo que se ha hecho en Mallorca en el espacio de los cuatro últimos años.

—¿Usted cree llegará a haber sería competencia entre la Costa del Adriático y Mallorca?

—Yugoslavia no aspira ni creo que podría, alcanzar el vertiginoso desarrollo turístico de España. Italia, por ejemplo necesitó mucho más tiempo. No creo en la competencia pues el turismo es un fenómeno en progresión creciente que da para todos. Y un mismo turista un año visitará Mallorca y otro Yugoslavia, o a la inversa.

El Sr. Ivica Barovic y sus compañeros, que conocemos después de la conversación, se distinguen particularmente por su sencillez y simpatía. Son y quieren sentirse amigos. Les desemos una fructífera estancia —será una semana— en Mallorca, en ésta Mallorca de la que nos hicieron tan gentiles como sinceros elogios.

BRUCE PETERS

(Viene de las págs. centrales)

pectáculo, que realiza partidos en toda Inglaterra, cuya recaudación se destina a fines benéficos y que solamente el pasado año dio tres millones de pesetas a diversas instituciones católicas.

—Así que usted en Mallorca realiza una encuesta entre sus compatriotas turistas.

—Efectivamente. He realizado cien entrevistas radiofónicas, que tengo grabadas en cinta para un gran reportaje de la BBC sobre este tema.

—¿Resultado?

—No puede ser más halagador para los mallorquines. Pero por otro lado es la pura verdad. Ya sabe que mis compatriotas no se muerden la lengua a la hora de expresar una queja o una opinión contraria. Precisamente por esto la encuesta realizada por mí tiene un valor documental de autenticidad a toda prueba.

—¿Cuál ha sido la tónica general de las respuestas que le han dado?

—Todos, absolutamente todos los entrevistados se hacen lenguas de la gran cordialidad de los mallorquines para con el turista. También alaban muchos la honradez en el trato, en la cuestión de los precios, en las relaciones de servicios. En general vienen a decir: «El turista en Mallorca recibe mucho más aún de lo que podrían esperar de sus propios compatriotas».

—Eso es fantástico.

—Efectivamente. Uno de los entrevistados ha referido ante nuestros micrófonos que se dejó olvidada una cartera con cinco mil pesetas en la mesa de un bar. Y que una viejecita mallorquina llevó personalmente la cartera hasta su dueño, rechazando el diez por ciento —quinientas pesetas— que éste le ofrecía como recompensa. La ancianita dijo sencillamente «puesto que es suya, yo no he hecho más que lo que debía». Detalles así, tan hidalgos, son los que cimentan el buen nombre y el cartel de España en Inglaterra, ante la opinión de miles y miles de futuros visitantes.

Bruce Peters, nuestro estimado colega inglés, ha efectuado también un reportaje especial para la BBC del diario «Majorca Daily Bulletin», como excepcional vínculo de unión entre los ingleses y Mallorca. Bruce Peters, a sus 29 años de edad es un «caso» de polifacetismo asombroso. Es además —hagámoslo constar— un particular amigo de España. Así lo dice, y así lo demuestra —por ejemplo— con este servicio informativo que ha hecho en Mallorca y que al ser radiado en la BBC constituirá uno de los mejores «piropos» jamás dichos a la Isla... en boca de los propios ingleses, además, que es lo bueno.

El «chef» D. Miguel Barceló

(Viene de las págs. centrales)

—Va bien. ¿Hay más sopas disponibles?

—Claro. Está una crema de espárragos fría, que es la sopa normal trabada con caldo de gallina para que vaya mejor con la baja temperatura de la nevera. Otra cosa insustituible, como sopa en verano, es el gazpacho que no hace falta explicar. Por cierto...

—Diga, diga.

—Un plato de verano que se va perdiendo, aunque yo todavía lo sirvo algunas veces, es el gazpacho de almendra. Lo mismo que el gazpacho natural solo que con almendra picada muy cuidadosamente con mayonesa... Como sopas frías, veraniegas, éstas que le he citado son lo superior. Muy recomendables.

—¿Y después?

—Ya sabe que el verano, hasta septiembre, es la gran época de las langostas. Refrescante, suave, sabrosa... nadie suda comiendo una langosta como sea. El pescado, en general, se da bien en verano: una bellavista, un rodaballo...

—¿Y cómo nos comemos ese pescado, para no sudar?

—A la plancha es la mejor forma. A la plancha y luego con su mayonesa...

—No siga, maestro, no siga...

—Como quiera.

—¿No hemos de comer nada de carne en verano?

—Por favor: la carne nunca ha de faltar y se puede comer en verano, cómodamente, lo mismo que en invierno.

—¿Pero cómo la hemos de comer?

—Lo más recomendable en la época de gran calor es el panaché de fiambres, incluso un rosbiff que hasta se puede comer caliente, un pollito...

—¿Nada se ha de deshechar, aunque sea verano?

—El cerdo. El cerdo en verano es fatal...

—Ya, ya. ¿Y de postre?

—Aquí, para el verano, tenemos gran variedad. Helados, sorbetes, crepes rellenas... Y fruta fresca, del tiempo: cerezas, peras, nísperos... Lo que yo no recomiendo son albaricoques. Los albaricoques, aunque sean del tiempo, no creo que resulten recomendables.

—Dígame una cosa, maestro. Aunque haga tanto calor, ¿hemos de tomar vino?

—El vino siempre es indispensable en la comida. Lo que pasa es que en verano debe ser tomado con más moderación, solo lo que apetezca. Pongamos un vaso de vino en total, para una comida de tres platos...

—No lo olvidaremos, don Miguel...

Porque quien siga los sabios consejos de este "chef" pasará un verano feliz, sin dejar de comer aunque el calor le ahogue.

Lo que queríamos dar a entender se ha conseguido: en plena canícula también se puede comer, y tan ricamente, a pesar de que parezca que el verano nos quita el apetito.

VERANO -1968- VERANO

(Viene de las págs. centrales)

He aquí algunos de los acontecimientos previstos para este verano: «Regata internacional Palma-Mahón» (25 al 28 de julio) «Festivales de Pollensa» (con la actuación de Victoria de los Angeles Morales) «Bienal Euro-Africa de Pesca Submarina», con participación de 14 países; «Campeonato de Mallorca de Snipes» (15 al 18 de agosto); «Competición de Motonáutica Premio de las 100 millas»; Celebración del «Día del Turista» (día 25 de septiembre) Y para finales de la temporada, y por primera vez, la travesía a nado Menorca-Mallorca a cargo del nadador británico Graham Mc Intye.

* * *

¿Y qué hay del fabuloso «Festival de Jazz y Música Moderna» que iba a congregar en la Plaza de Toros de Palma (convertida en la mejor sala (hi-fi) a los más «famosos» de la música moderna del mundo? ¿Habrá quedado todo en agua de borrajas? De momento, misterio e «inquietante silencio» en torno a la cuestión.

* * *

Con la llegada del verano vienen las «verbenas populares», de barrio, de pueblo, de villa, de fiestas patronales, de centros turísticos, de clubs y entidades... etc. El «do de pecho verbenero», como ya saben los lectores, lo dará «El Pueblo Español». ¡Ah, y Felanitx, nada menos que con Massiel y Tom Jones! Y es que hablando de «verbenas» Felanitx es siempre la última palabra.

* * *

El panorama turístico —volvemos ¿cómo no? al turismo— este año registrará intensificación de sectores hasta ahora débiles. Por ejemplo, el italiano gracias al «Club de Amigos de Epoca»; el francés de «Club Mediterranée» por primera vez desde los años cuarenta (léase, Porto Petro) el turismo «del otro lado del telón de acero» en los grandes trasatlánticos de pabellón soviético. El turismo norteamericano no comenzará a enviar grandes grupos hasta declinado el verano, según el programa de los grandes «Tour Operators» norteamericanos, a través del Vuelo «Rosa Real» que «Iberia» tiene establecido entre Nueva York y Palma. Y a todo esto Son S. Juan este año va a por su «Pasajero Tres Millones», por vez primera en su historia. Creemos que al menos numéricamente el panorama es decididamente optimista.

* * *

Profecía fácil, casi tan fácil como la de que en julio pasaremos calores y sudores. Vaticinamos que este año habrá montones de «misses» por todas partes: «miss turismo», «miss verano», «miss guapa», «miss lo que sea». En fin, cosas mucho menos gratas podrían suceder. Son muchas «misses» desde luego. Quizás demasiadas. Pero mientras se trate de caras bonitas...

* * *

Y en fin, queridos lectores y amigos: un feliz verano para todos, de parte de «Pequeños Reportajes», servidores de ustedes. Solamente un ruego: cuando estén ustedes «pasándolo bomba» en la pesca del volantín... acuérdense un poquito de los sufridos «repórters» siempre a la «pesca de la noticia», que es mucho más fatigosa y menos divertida. ¡Voilá!

M.C.D. 2022

MOTOR

CUIDA ESTA PAGINA

Jaime Jiménez

LA «ALFA-SUD» PREPARA EL LANZAMIENTO DE SU «TEMIDO» UTILITARIO

MIENTRAS AHI ESTAN LAS ULTIMAS CREACIONES DE LA GRAN FIRMA ITALIANA: LOS 1.300

La última de las creaciones de la Alfa Romeo. Se trata del «GTA 1.300 Junior». Está preparado para las competiciones deportivas y sale al mercado italiano con un precio realmente interesante: unos tres millones ciento cincuenta mil liras. Su velocidad sobrepasa los 210 kilómetro a la hora.

Hace ya muchos meses desde esta misma página ue dedicamos todas las semanas al motor, adelantábamos lo que en su día fue una auténtica bomba Nos referimos a que «Alfa-Sud» había iniciado las gestiones pertinentes para montar una nueva factoría, pero no se habrían de construir en ella los deportivos Alfa, sino que se pretendía lanzar al mercado mundial un Alfa «utilitario» Al conocerse la noticia, las otras factorías italianas, de una manera especial la «Fiat», claro, pusieron el grito al cielo e intentaron por todos los medios hacer desistir a los de la la «Alfa-Sud» de sus propósitos. Se alegaba entonces que se crearía una competencia innecesaria y otras muchas cosas más Por su parte, los de Alfa decían que con la creación de la nueva fábrica darían trabajo a muchos miles de trabajadores italianos, precisamente en el Sur, que tan necesitados están de industria. El asunto después de muchos tiras y afloja, se resolvió favorablemente para la Alfa

La fabricación, mejor dicho, el lanzamiento de' tan temido «utilitario» de la Alfa-Sud (temido por otros fabricantes de pequeños coches, se entiende), no tendrá lugar hasta el año 1972, ya que la instalación completa de la factoria hasta esa fecha no permitirá la salida del nuevo automóvil. Los trabajos — hemos leído — marchan viento en popa, y se espera lanzará diariamente un mínimo de mil automóviles. Una cifra importante que luego se vería aumentada, si las cosas salen como esperan en «Alfa-Sud».

Mientras el prototipo de «utilitario» se guarda en el más absoluto de los silencios, ahora la «Alfa Romeo» ha creado casi un mini deportivo. Se trata del 1.300, que ha salido en la versión «Spider» y «GTA 1.300 junior».

El primero de los dos modelos mencionados, el «Spider», es obra del mago de las carrocerías, Pininfarina, que ha creado un automóvil nuevo, pero dentro de la línea de los anteriores deportivos de la Alfa. En Italia sale al mercado a un precio realmente interesantes; a un millón seiscientas noventa y ocho mil liras, que vinen a ser bastante menos de doscientas mil de nuestras pesetas. Es una versión destinada, especialmente, a la gente joven. Tiene una potencia de 10,3 caballos y alcanza una velocidad máxima de 170 kilómetros a la hora.

El «GTA 1300» se fabricará en dos versiones: la normal y la preparada para las competiciones. La primera sale al premio de unos dos millones doscientas mil liras, mientras que la otra versión cuesta unos tres millones ciento cincuenta mil liras. Las velocidades de estas dos versiones son superiores a la del «Spider». El normal alcanza los 180 kilómetros a la hora, mientras que el especial o preparado para las competiciones deportivas sobrepasa los 210 kilómetros.

DERMAX

la nueva línea científica que garantiza su belleza

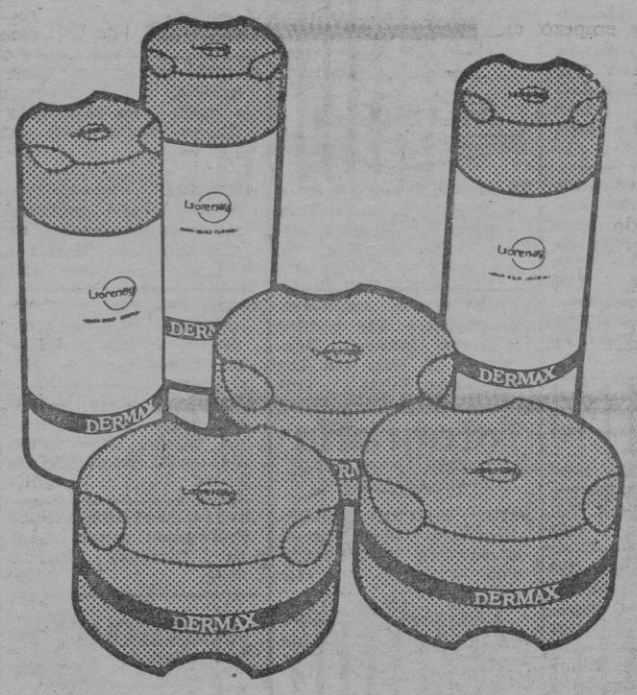

Compruebe Ud. la EXTRAORDINARIA CALIDAD DERMAX solicitando el folleto explicativo y MUESTRAS de nuestros productos en los principales Establecimientos.

S. A. INTERNACIONAL DE COSMETOLOGIA - Tucumán, 6 - Tel. 207.93.24 - BARCELONA-16

Lorenay LONDON-GENÈVE-BARCELONA

OBJETIVO

NOTICIAS BREVES

MOTORISMO

No siempre hemos de nablar de coches, de competiciones automovilísticas, como venimos haciendo de un tiempo a esta parte. Hoy, brevemente, hablaremos también de motorismo, de los éxitos de una «moto» española más allá de nuestras fronteras. Empezaremos hablando de Santiago Trías. El, sobre Montesa 250 cc. acaba de obtener el primer puesto en la Carrera San Cugat-Tibidabo.

En Bélgica se disputó hace unos días el Moto Cross Internacional de Mont Kemmel, con la participación de los mejores corredores de Europa. En la categoría de 250 cc. resultó vencedor Ives Dumont, con Montesa.

También en Francia se han reanudado, ahora, tras las huelgas, las competiciones de Moto Cross. Daniel Cervonne, con Montesa, ha ganado la prueba de Pertuis, y Rene Fierro, también con Montesa, ha resultado vencedor en el circuito de Cadours. Hoy le ha tocado el turno a una marca nacional, Montesa, en otros días hablaremos de otras máquinas.

BERNA: TRIUNFO DE UN EQUIPO ESPAÑOL

En Berna se ha proclamado Campeón de la VI Copa Escolar Internacional el equipo español de Parques Infantiles de Tráfico, constituido por cuatro muchachos (dos de Jaén y dos de Albacete), siendo distinguido además como campeón individual absoluto uno de los niños de Jaén.

El equipo ha sido seleccionado y preparado por la Jefatura Central de Tráfico, con un colaboración de veintisiete parques infantiles de los existentes en España.

La victoria del equipo español y de la Jefatura Central de Tráfico, que estimula y es celadora de estos parques, resume una aspiración mantenida hacia el logro del triunfo, que rotundamente se ha alcanzado para España.

Patrocina la Copa Escolar Internacional la Conferencia Europea de Ministros de Transporte y está organizada por la Prevention Routiére Internationale, organismo de seguridad vial que agrupa a 29 países.

En la competición tomaron parte doce países europeos, además de Canadá, Japón y Líbano, y han seguido a España en el triunfo, Luxemburgo y Suiza. El campeonato nacional previo se celebró en Gijón el pasado mes de abril. Para el próximo año la VII Copa Escolar Internacional se celebrará en nuestro país.

SEGURIDAD PARA LOS NIÑOS

Actualmente se ha resuelto el problema de la seguridad para los niños en el asiento posterior de los automóviles con un nuevo asiento diseñado expresamente para los menores comprendidos entre 10 meses y cuatro y medio años.

Cuando una familia sale de excursión, el conductor y la persona que ocupa el otro asiento delantero poseen cierto grado de seguridad si llevan un cinturón. Y a llenar el vacío existente respecto a los niños que ocupen el asiento trasero va este diseño.

Al nuevo asiento se han incorporado muchos resultados de la investigación médica. Por ejemplo, está hecho de plástico higiénico y lavable, la silla en sí está protegida con cojines almohadillados de cloruro de polivinilo y un cinturón con cinco correas, consigue que el niño se mantenga estable en su sitio. El asiento es confortable y no reduce la visibilidad a través de las ventanillas.

POSIBLE MODELO ESPAÑOL

Vienen acentuándose los rumores de la inmediata fabricación en España de un automóvil de procedencia inglesa y de cilindrada media. Entre todos los que se barajan parece que el modelo Humber Sceptre, fabricado por el Grupo Rootes, en el que Chrysler tiene intereses mayoritarios, es uno de los que tiene más posibilidades.

EN EL PUENTE MEDIO, LA PONDERACION

Lentitud en la marcha, como algunos recomiendan, no significa seguridad; quienes más experiencia tienen dicen que ello se logra más bien con pericia y técnica de conducción. Mejor cabría decir, según el conocido aforismo, que en el término medio está la ponderación.

La lentitud al conducir resulta muchas veces contraproducente, pues quien así procede obliga al resto de los conductores a maniobras un tanto arriesgadas para quitarse de encima al «pelmazo», y en el extremo opuesto, una desmedida velocidad puede dar al traste, en pocos segundos, con negocios, afanes e ilusiones propias y de los demás, y todo por el prurito de correr o un desajustado sentido del tiempo. No debiera darse el caso, referido humorísticamente, de quienes alegremente tomaron el volante y salieron a velocidad de vértigo. ¿Para qué? Para ponerse a jugar una partida de ajedrez.

Por lo expuesto, valdría más aconsejar la mejora de la técnica de conducción y el circular en cada caso a la media necesaria y prudencial, sin caer en extremosidad, es decir, rápido, bien y seguro.

NOVEDAD EN EUROPA

AUNQUE CON RETRASO LLEGA AHORA A NUESTRO CONTINENTE EL TAYOTA CROWN

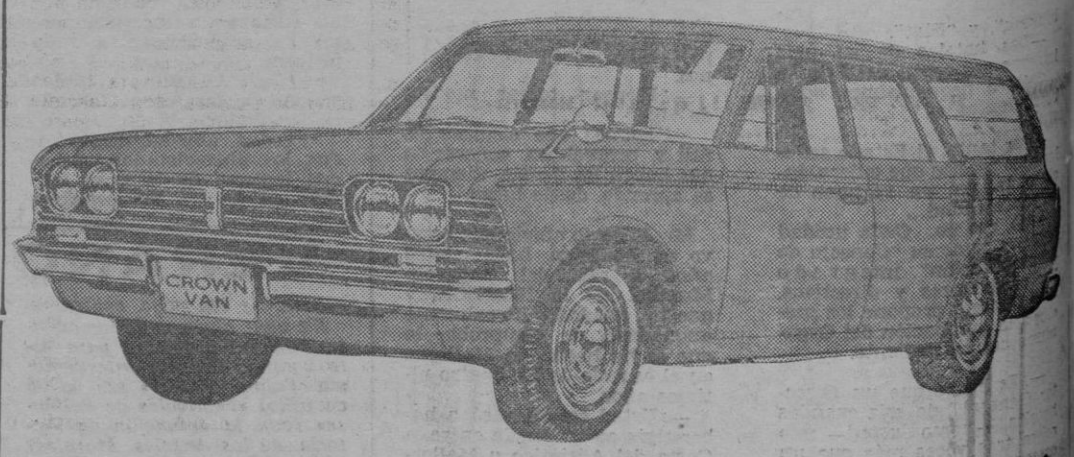

Este es oficialmente el primero de los automóviles de la Tayota que llegan a Europa. Se trata del modelo «Crown», que fue lanzado el verano pasado en el Japón. Antes de venir a nuestro Continente la primera firma japonesa ha querido tener dispuesta por todos los países una extensa y completa red asistencial para sus coches.

Hemos de volver hoy al tema de los coches japoneses, de su éxito en Europa, de su «invasión».

El primer fabricante japonés es Tayota, una firma ya popular en nuestro continente y que ha sabido ganarse la estima de muchos miles de compradores europeos, primero, y americanos, después.

El modelo que les traemos hoy a esta página no es realmente nuevo. En honor a la verdad, salió al mercado, en el Japón, a últimos del verano pasado, es decir, que tiene casi un año. Pero es ahora cuando han llegado a la conquista del viejo continente.

Las primeras unidades de este modelo hace muy pocas semanas que están ya a la venta en Francia y otros países del Mercado Común. Y ustedes se preguntarán el por qué de ese retraso. Es muy sencillo. Tayota ha querido, antes de enviar importantes números de sus vehículos, crear en los países donde venderá, toda una completísima red asistencial. Ahora ya la tiene, y es por ello que las primeras unidades de los Tayota están ya entre nosotros.

Aunque ya otros muchos modelos de coches japoneses se están vendiendo en Europa desde tiempo, hoy, por ser precisamente el mas reciente, les presentamos al «Crown».

CARACTERISTICAS

Las principales características del nuevo modelo son las siguientes: Motor: 13 CV. fiscales, 4 tiempos, 6 cilindros en línea. Cilindrada: 2253 cm3. Transmisión: Clásica a las ruedastraseras. Embrague: Monodisco en seco por mando hidraulico. Caja de cambios: cuatro velocidades, todas ellas sincronizadas. Suspensión: Delantera sobre ruedas independientes. Amortiguadores telescópicos. Trasera. Frenos: Con mando hidráulicos con servo freno. Disco en las ruedas delanteras, de tambor en las traseras Velocidad máxima: 164 kilómetros a la hora.

Su precio en Francia es de 15.500 francos nuevos, por lo que cabe esperar que el «Crown» tenga un gran éxito en nuestra Europa.

M.C.D. 2022

LLUC: EL CARDENAL TISSERANT VISITA EL SANTUARIO

Sobre las 10,30 de la mañana de ayer, 20 de junio, su Eminencia el Cardenal Eugenio Tisserant llegó al Santuario de Nuestra Señora de Lluc.

En la puerta de entrada fue recibido por la Comunidad de Misioneros de los Sagrados Corazones y por la Escolanía de «Blanets».

Entre la comitiva del Purpurado pudimos distinguir a Monseñor Adone Terzariol, a don Sebastián Feliu Quadreny, a los Muy Ilustres don Juan Pérez, don Barlolomé Torres-Gost, don Bruno Morey y al P. Juan Nadal, jesuita o de Rito Oriental.

Inmediatamente después de llegar se dirigieron a la Basílica donde «els Ablots Blaus», artísticamente colocados en las gradas del presbiterio, cantaron una preciosa salve a la Moreneta.

Después, Su Eminencia Reverendísima fue revestido con los ornamentos sagrados y empezó el Santo Sacrificio de la misa.

Fue ésta una función religiosa sencilla y emotiva en grado superlativo.

Terminada esta visita Su Eminencia Reverendísima el Cardenal Eugenio Tisserant y Monseñor Terzariol estamparon su firma en el Libro de Oro.

Eran las 12,30 cuando se despedían del Santuario, agradablemente impresionados.

VISITA AL MUSEO KREKOVIC

El Cardenal Tisserant visitó con su séquito ayer a media tarde el Museo Krekovic en la carretera de Indiotería. Fue recibido por el pintor Kristian Krekovic y su esposa, recorriendo con mucho interés la magnífica colección, mostrándose complacidísimo de su visita.

ALVARO DE LAIGLESIA DARA UNA CONFERENCIA EN PALMA

LA ORGANIZA LA CRUZADA DE PROTECCION OCULAR

SU TEMA: "VER BIEN PARA REIR MEJOR"

Coincidiendo con la celebración de la Feria Oficial de Muestras Artesanía y Turismo en cuyo recinto tuvo en los años precedentes, un pabellón, la Cruzada de Protección Ocular, cuyos objetivos son bien conocidos, va a ofrecer a nuestra ciudad un singular acontecimiento: una conferencia del prestigioso humorista Alvaro de Laiglesia. El acto, que despertará, sin duda, extraordinaria expectación, tendrá lugar el próximo miércoles día 26 de junio, en el Salón de San Francisco, a as ocho y media de la noche. Alvaro de Laiglesia, que llegará la víspera a nuestra ciudad, ha escogido, para su disertación, un tema singular: «Ver bien para reir mejor», que desarrollará con su ingenio único. En días sucesivos habremos de referirnos de nuevo a la celebración que la Cruzada de Protección Ocular, que tan benemérita gestión cumple por y para el bien común, brinda a todos: Quede hoy aquí el avance de la grata noticia.

ESCUELA DE PUBLICIDAD Y RELACIONES PUBLICAS

HOY CONFERENCIA DEL DR. TAGLIACARNE

El Profesor Tagliacarne, es el titular de la Cátedra de Análisis de Mercado y Estadística Empresarial en la Universidad de Roma.

Su famosa obra "Técnica e practica delle Riserche di Mercato" ha sido ampliamente difundida en nuestro país gracias a la traducción de la Asociación Española para el Estudio de Mercados, que editó Ediciones Ariel, y que posteriormente ha sido objeto de reedición.

Esta tarde y en el Aula Magna de la Escuela de Publicidad y Relaciones Públicas, el Profesor Tagliacarne, Presidente de la Asociación Italiana para los Estudios de Mercado, pronunciará la última lección del curso académico 1967-68, versando sobre el Estudio de Mercados.

El acto se iniciará a las 19,45.

CON ASISTENCIA DE OBSERVADORES EXTRANJEROS

Se celebró ayer por la tarde el III Concurso Provincial de Coctelería para ayudantes de bar

RESULTO VENCEDOR JULIO FLORES, CON SU COCTEL «OASIS VIOLETA»

Se celebró ayer por la tarde en la Escuela Provincial de Hostelería, el III Concurso Provincial de Coctelería para ayudantes de Bar.

Al mismo, además de mucho público, asistieron el Delegado Provincial de Sindicatos, el Presidente del Sindicato de Hostelería, el Presidente de la Asociación de Barmen de España para Baleares, y un gran número de profesionales de la Hostelería.

Hemos de destacar que entre los miembros del Jurado Degustador estuvieron diferentes personalidades extranjeras. Así vimos a representantes hoteleros de Yugoslavia, Holanda, Noruega y otros países.

Se inició el Concurso presentando los participantes sus preparados que eran degustados por los miembros del Jurado. La competición, dada la alta preparación de todos los que tomaban parte en este III Concurso, resultó reñidísima y como prueba de ello diremos que el concursante que más puntos obtuvo fueron 62, contra 49 el último.

VENCEDORES

Después del escrutinio final, el señor Pomar, Jefe de Relaciones Públicas del Sindicato de Hostelería que actuaba de presentador, dió el resultado del Concurso.

En primer lugar quedó clasificado Julio Flores, del "Hotel Oasis", que ganó el Trofeo donado por el Sindicato de Hostelería. El segundo lugar fue para Francisco Escobar, del "Hotel Constelación" que ganó el Trofeo de la Asociación Sindical de la Playa de Palma. En tercera posición quedó Manuel Moreno, del "Hotel Son Vida", que obtuvo el trofeo donado por Hoteles Selectos. Después de estos quedaron los siguientes: 4º, Pedro Calafat; 5º Antonio Ruíz; 6.º Víctor Santos; 7º, Gabriel Vidal; 8º, Antonio Moragues; 9º, Juan Siquier, y 10º, Antonio Guayte.

Los diez primeros clasificados obtuvieron trofeos donados por diversas casas comerciales, lo mismo que el primer clasificado que utilizó en su combinación un producto Cinzano. Ganó un trofeo donado por dicha casa.

LOS COCTELES

Como lo que en verdad interesa son los fórmulas, preguntamos a los tres primeros clasificados que nos dieran las suyas. Son: 1 er. premio, "Oasis Violeta" presentada por Julio Flores: en un vaso mezclador decorado con una guinda sírvase 1/2 Vodka Smirnoff, 1/4 Cinzano seco, 1/6 Perfait Amour, y un 1/10 de Cointreau.

2.º Premio: "Cherie", de Francisco Escobar: En un vaso mezclador decorado con una corteza de limón sírvase 4 partes de Vodka Smirnoff, 3 partes de Whisky Haig, 2 partes de Cinzano Seco y una parte de Cointreau.

3.º, "Primavera cocktail", de Manuel Moreno. En un vaso mezclador decorado con una guinda sírvase: 1/2 Vodka Smirnoff, 1/4 Cinzano Seco, 1/13 Crema Banana y 1/8 Biter Cinzano.

Después de saberse los resultados, hablamos con dos de los más veteranos barmen de nuestra isla, don Antonio Comas, Presidente para Baleares del ABE, y don Angel Muñoz, también miembro del ABE, y que cuenta en su haber con una extraordinaria serie de trofeos ganados en muchos concursos nacionales y extranjeros. Nos decían ellos que el vencedor en este III Concurso, Julián Flores, había efectuado un cursillo de formación profesional acelerada en la Escuela de Hostelería, cursillos, a los que han asistido un buen número de ayudantes de barmen y que está dando unos grandes frutos, como lo demuestra el que uno de los alumnos muestre el que uno de los alumnos haya conseguido este Trofeo.

Los tres primeros clasificados participarán ahora en el Concurso Nacional que se celebrará en Madrid en los primeros días de julio. Y nada más nos queda por decir, sino que ha sido este Concurso, como los otros celebrados en Palma, un éxito más que pone de manifiesto la gran preparación de los Barmen de nuestra provincia. Enhorabuena.

JAIME JIMENEZ

El Delegado Provincial de Sindicatos, señor Mayquez, haciendo entrega del Trofeo ganado por Julio Flores, que ha resultado vencedor en el III Concurso Provincial de Coctelería para ayudantes de Bar, celebrado ayer en Palma. — (Foto Terrades.)

EN OTOÑO SE CELEBRARA EL III FESTIVAL INTERNACIONAL DE MUSICA

Actuará el violinista Yehudi Menuhin, considerado como la primera figura mundial

Es posible la actuación de ARTURO RUBINSTEIN

A mediodía de ayer se celebró una rueda de prensa, en el despacho del Alcalde, don Máximo Alomar Josa, para informar del III Festival Internacional de Música, del que ya dimos la noticia de su casi segura celebración.

Acompañaban al Alcalde, el Teniente de Alcalde Presidente de la Comisión de Cultura, don Gabriel Tous, y don Pablo Valls, Presidente de Juventudes Musicales.

El Alcalde comenzó manifestando que se va a celebrar el III Festival Internacional de Música, organizado por Juventudes Musicales y Patrocinado por el Ayuntamiento. Nuestra primera autoridad tuvo palabras de elogio por la labor desarrollada por la Comisión Municipal de Cultura y especialmente por Juventudes Musicales, que con un presupuesto realmente limitado viene laborando y obteniendo que los Festivales de Música sean una manifestación artística de una altura muy difícil de superar.

A continuación don Pablo Valls declaró que la organización de un Festival supone mucho trabajo, porque la mayoría de artistas de fama internacional tienen preparadas sus jiras con uno o dos años de anticipación. Por ello este tercer Festival que ha tenido que organizarse en pocos meses, suponía tantas dificultades que Juventudes Musicales aceptó la organización por deferencia al Alcalde que ha sido siempre un protector de la música.

Señaló seguidamente que se ha contratado ya en firme al que se puede considerar como el mejor violinista del mundo, a Yehudi Menuhin que actuará con la orquesta de Bath. Con la actuación de este extraordinario artista se iniciará el Festival, y la fecha de actuación prevista es el 23 de octubre.

También ha sido contratado el gran pianista Nikita Magalof, que si bien ha actuado en otras ocasiones en nuestra ciudad, su calidad artística es tan grande que sin duda se satisfará el deseo expuesto por muchos aficionados de poder escucharlo nuevamente. No existe fecha aun para esta actuación, pero probablemente será a finales de noviembre.

A mediados de noviembre actuaría el Duo Polasek (guitarra y violoncelo), que sin duda será un concierto que atraerá la atención de los aficionados.

Por último, señaló —si bien el contrato no ha sido suscrito, ya que falta la confirmación del Maestro y por tanto las gestiones pueden fallar— se ha pensado en un concierto de piano a cargo del extraordinario artista Arturo Rubinstein, lo que sería un gran acontecimiento en Palma.

El Alcalde intervino de nuevo para poner de relieve la labor que realiza Juventudes Musicales, y propuso seguidamente la posibilidad de que se celebre en este Festival otro concierto. A consecuencia de esta propuesta se trató del presupuesto y de la subvención municipal, y por parte de Juventudes Musicales, el señor Valls señaló que los únicos inconvenientes son la premura del tiempo y las posibilidades económicas. Para esta propuesta se habló de una actuación de Lucero Tena.

Seguidamente el señor Tous manifestó el deseo de la Alcaldía y de la Comisión de Cultura de que en Palma se celebre una temporada de Opera y Ballet, y las gestiones que se han realizado con el Liceo de Barcelona. El Alcalde destacó la imposibilidad del Ayuntamiento de organizar una temporada de esta clase e hizo un llamamiento a empresarios o entidades que quieran colaborar, como lo hace Juventudes Musicales en los Festivales de Música.

El señor Valls señaló por último como local el Teatro Principal, y algún templo de nuestra ciudad.

LOS JEFES DE LA DIVISION DE DRAGAMINAS VISITARON AL ALCALDE

En la mañana de ayer visitaron en su despacho oficial al Alcalde, el Capitán de Navío don José Ramón González, Jefe de la División de Dragaminas, saliente, y el también Capitán de Navío, don José Luis Rodríguez de Torres, Jefe de División, entrante, que cumplimentaron a nuestra primera autoridad municipal y con el cual sostuvieron una cordial conversación.

HOY VIERNES
Luis JOYERO
INAUGURA SU NUEVO LOCAL
COLON, 9 al 15

LA COMEDIA MUSICAL ESPERADA DESDE HACE MUCHO TIEMPO
C.I.C.
Holiday
TECHNISCOPE · TECHNICOLOR
con
John Leyton
Mike Sarne
Freddie and the Dreamers
Ron Moody
Liz Fraser
Director: JAMES HILL
Soli

M.C.D. 2022

PUEBLO ESPAÑOL

Sábado 22 de junio de 1968, 10 noche. Inauguración de la temporada

¡¡SENSACIONAL VERBENA!!

CON

MANOLO Y RAMON
«Dúo Dinámico» y su conjunto

LUIS AGUILE
y su orquesta

CONCHITA BAUTISTA

BONET DE SAN PEDRO

LOS MASSOT

LOS DINOS

LOS GITANOS POLINAIS

TABLAO FLAMENCO

ORGANILLO — CHURRERIA — KIOSCOS

GRANDIOSO
CASTILLO DE FUEGOS ARTIFICIALES

PRECIOS POPULARES: Ticket por persona 100 pesetas

Reserva de tickets en el «PUEBLO ESPAÑOL» Teléfono 23.71.40

SERVICIO ESPECIAL DE AUTOBUSES, desde las 9 de la noche, partiendo de PORTO PI, PLAZA DE LA REINA, y PUERTA de SAN ANTONIO

PUEBLO ESPAÑOL

DOMINGO, 23 DE JUNIO DE 1968

Tarde a las 6 — Noche a las 10

FESTIVAL DE LA «NOVA CANÇO»

CON

JOAN MANUEL SERRAT

MARIAN ALBERO

PARERA FONS

CONJUNTO 2 + 1

MARIA DEL MAR BONET

TETE MONTOLIU

Ticket por persona: 150 pesetas

Reserva de tickets en el «Pueblo Español» - Teléfono: 23.71.40

M.C.D. 2022