VIERNES
28 de Octubre de 1937
II Año Triunfal
LEON

Número 29

REDACCION, ADMINISTACION y TALLERES
José Antonio F. de Rivera, 1

TELEFONOS:
Redacción, núm. 1963
Administración, núm. 1965
Apartado de Correos, 140

PROA

DIARIO NACIONAL SINDICALISTA

Caídos por la Patria: ¡Presentes!

A la Cruz de los Caídos

Sobre la cima blanca y rígida de nuestro ademán periodístico, y frente al claro y ancho paisaje del futuro, dura y enérgica en Tu raíz de inmortalidad, clara y sencilla en tu promesa de salvación, te alzas Tu, ¡oh Cruz, eterna y exacta de la Fe, como la más viva flecha de nuestro haz!

Por tí, símbolo sagrado que tienes olor de resurrección y de troncos húmedos de lluvia; por el recogimiento con que abres en el aire Tus brazos doloridos, cayeron a Tu sombra, eternamente vivos por obra y gracia de la esperanza Divina, los mejores soldados del Imperio.

Eres nuestro Yugo y nuestra Flecha mejor: la más firme y altiva, ceñida en el paisaje como un grito azul de transparencia y de gloria: Flecha vertical de sol y de luna, que a través del viento y de la luz, lleva nuestro rezo a la Guardia Impasible.

Untamos la carne con la ceniza de los muertos sagrados, para que sintamos en toda su angustia de tierra, desligada ya, por Tu tránsito, de estas cadenas de rencor antiguo, la consagración de nuestras almas fundidas en el apartamiento de los cuerpos.

Y en este día triunfal queremos ser peregrinos de Tu silencio de Iglesia y de aldea: austero y elocuente. Queremos llenar de rosas estas llagas que nuestro abandono abriera en la carne y en la sangre: eternamente florecidos de dolor, queremos cantar mientras nos dure la vida Tu santo advenimiento de triunfo.

Por tu sombra gloriosa, ¡oh Cruz eterna y exacta de la Fe!, queremos ser mejores para nuestra siembra de Paz, aquí, sobre esta cima, frente al claro y ancho paisaje del futuro. Haznos sobrios y austeros como los que a Tí se abrazaron para entregártelo todo por Dios, por la Patria. Por el Imperio.

Levantamos a Tí nuestro rezo más hondo, llenos de esta bendita unción de los enamorados del martirio, que se entregaron a la muerte con voluntad de sacrificio y de silencio, hacia la vida de Dios por haber deseado a España Una, Grande y Libre.

Por ellos bajo Tu sombra que tiene olor de resurrección y de troncos húmedos de lluvia, que tiene sabor de agua de río, blando rodar de leño de noria, aquí en plena tierra leonesa, la de la montaña hacia el cielo y de llanuras de dorada mies, cortamos para tí una rosa de alegría y de penitencia. Para tí, Cruz eterna y exacta de la Fe y del Imperio.

MVERTOS DE LA PATRIA
EN EL AIRE, EN LA TIERRA,
EN EL MAR
TRIGO DE ORO EN EL BARRO
NUEVO
DE ESPANA

LVCEROS EN LA NOCHE
DE LA GVERRA,
EXACTOS DE GVARDIAS ETERNAS
Y DE GLORIA

MVERTOS DE LA PATRIA
VUESTRA LUZ NOS GVIE,
NOS CONFORTE Y NOS ABRASE
HASTA QVE DESCANSEMOS
EN VUESTRA GOZOSA
LUZ

IN PACE

El recuerdo eterno

Hoy se conmemora la vida eterna de la gloria de nuestros caídos...

Sus almas verán desde la gloria de los cielos, desde el faro de luz de los luceros plateados nuestra admiración rendida y nuestro agradecimiento. Ellos, con su sangre, han sabido forjar la unidad de la Patria amenazada el alma grande de nuestras esencias de españoles...

En nuestro recuerdo tendrán siempre un altar, en el que oficiaremos nuestra mejor misa para sus almas que desde el reposo eterno tendrán la veneración de la Patria española y la gracia de Dios...

Soldados, camisas azules, boinas rojas, todos que en divina e inmensa y heróica conjunción habéis escrito el mejor poema para la Patria ¡hossana! a vuestra gloria. Vuestra sangre vertida en los campos en semillas del ideal Imperio. Distéis la vida por España con la mejor fe, con los ojos puestos en la gloria del héroe justo y patriótico. Recobrastéis la Patria escarnecida, palmo a palmo, porque eráis los mejores. El mundo entero sabrá admirar en la historia que habéis legado, la fe más inquebrantable y más heróica... Hacéis guardia sobre los luceros. Tenéis la admiración de todo el pueblo español. No a todos les cabe ese orgullo. Morir por la Patria Indivisible Grande y Libre.

Haber muerto, haber caído en los frentes, cara al enemigo que quería destrozar a España, es la mejor proeza y el mejor y más santo de todos los actos.

El recuerdo ha de ser eterno. Fuistéis los mejores y España así os premiará.

En la otra vida también hay recompensas. La gloria. Salve a vuestro valor y sacrificio...

J. Cantalapiedra Barés

JOSÉ ANTONIO: Muchos ciegos de aquel día, ahora ven. Todos lloramos al leerte ahora. Y España bendice la hora en que te asomaste a los caminos de la Patria para hacérnosla desear Una Grande y Libre. Donde quiera que te halles ¡bendito seas!

El hecho y el espíritu de Falange Española

HISTORIA DE UN MOVIMIENTO

«EL FASCIO»

En febrero de 1933, surgió la idea de publicar el «Fascio», semanario de calle. Se reunieron para hacerlo seis hombres: Delgado Barreto, Ernesto Jiménez Caballero, Rafael Sánchez Mazas, Ramiro Ledesma, Juan Aparicio y José Antonio. Menos el primero y el último, todos presentaban una brillante hoja de servicios al Movimiento nacional y social de tipo fascista. Sánchez Mazas había sido el primero que habló en España del fascismo italiano, como informador directo y magnífico. Jiménez Caballero acababa de lograr su admirable «Genio de España». Ledesma y Aparicio encarnaban el brillante movimiento de las JONS. A todo ello añadió Delgado Barreto su experiencia profesional, y José Antonio, su entusiasmo. Y en el mes de marzo de 1933, salió de las prensas el primer número de «El Fascio».

Gobernaba a la sazón, Azaña. En la madrugada del día señalado para la salida, un ejército de policías fué movilizado en Madrid para secuestrar la edición. Con ello Azaña vino a proporcionar a «El Fascio» un triunfo mayor que el que hubiera podido depararle su necesariamente improvisado texto. Durante muchos días no se habló en España de otra cosa que de aquel intento de publicar un periódico fascista.

ALDA Y VALDECASAS

Los redactores jóvenes de «El Fascio», malograda su obra, siguieron, no obstante, reuniéndose. A sus reuniones, se incorporaron enseguida dos sumandos valiosos: Julio Ruiz de Alda y Alfonso García Valdecasas. Ruiz de Alda unía a su gloria de navegante aéreo, la robustez física, la tenacidad y claridad de cabeza, característica de las estirpes jóvenes; García Valdecasas, espíritu de la más limpia y pura formación universitaria, llegaba con la ejecutoria de haber sabido alzar en las Cortes Constituyentes, en misión llena de lealtad para con su auténtica entraña recien descubierta, la voz anhelante de la gran España.

ESPERA

No era posible la actitud pública. El gobierno de Azaña detestaba sobre todas las cosas lo que tuviera un aliento genuinamente español. Todo brote de aquellas reuniones privadas, era estirpado implacablemente. Pronto hubo que desistir, por entonces, de toda obra nueva. Las JONS siguieron su camino. Los escritores volvieron a sembrar en las rendijas de la prensa ajena. Los que no escribían, emprendieron la catequesis personal, incansable, directa. Así, desde antes de que Falange Española pudiera nacer, ya estaban ganados para la causa varios millares de convencidos. Por eso la irrupción del movimiento en la vida pública, se encontró con masas desde el comienzo.

29 DE OCTUBRE

Así, en el centro de España, con un acto público y sonoro, apareció el Movimiento de Falange Española. El torpe gobierno de Azaña había querido ahogarlo en el silencio, como si de una sociedad secreta se tratara. Y el Movimiento irrumpía con todos los honores de la publicidad.

Hubo, naturalmente, bravatas y amenazas contra el mitin que había de celebrarse en el Teatro de la Comedia. Nada pasó: las autoridades tomaron sus precauciones, pero también estaban apercibidos varios cientos de muchachos voluntarios, que no hubieran permitido ningún desmán.

Alfonso García Valdecasas, Julio Ruiz de Alda y José Antonio Primo de Rivera, lanzaron de viva voz, ante un auditorio no acostumbrado a oirla, la nueva verdad de España. La emoción fué tremenda y el entusiasmo clamoroso. ¡Ya estaba iniciado el Movimiento! Era el 29 de octubre de 1933.

Pocos días más tarde, quedaba reconocida oficialmente la asociación «Falange Española» y en plazo breve se ennobleció con los nombres de cinco mártires: Ruiz de la Hermosa, Juan Grau, Polo Gallego, Paula Sampol y Matías Montero, cuyos nombres viven entre nosotros para honor y ejemplo. Su sacrificio logró de Dios para nosotros nuevos dones de perseverancia, ellos comenzaron la lista eterna de nuestros mejores, caídos para siempre por la España Una, Grande y Libre que fué convocada hoy hace cuatro años para cumplir su misión de salvar a la civilización cristiana y lograr el Imperio que nos aproxima a Dios.

¡Arriba España!

PROGRAMA

para hoy, 29 de Octubre, en León

He aquí el progarma de los actos que se celebrarán hoy, para conmemorar la Fiesta de los Caídos:

1.° Diana, por la Banda y Cornetas de Milicias, Cadetes y Flechas a las ocho de la mañana.

2.° Misa de Campaña a las once, en la Plaza de Santo Domingo.

3.° Jura de los Cadetes que pasan a Falange, en la misma Plaza.

4.° Promesa de los Flechas que pasan a Cadetes.

5.° Desfile ante las autoridades.

6.° Retreta a las nueve de la noche por las Bandas anteriores.

NOTAS.—Caso de que el tiempo no lo permitiera, la misa se celebrará en la Catedral, efectuándose después el desfile.

Desde las diez de la mañana y hasta las trece horas, permanecerá el comercio cerrado, y no habrá oficina en las Dependencias Públicas.

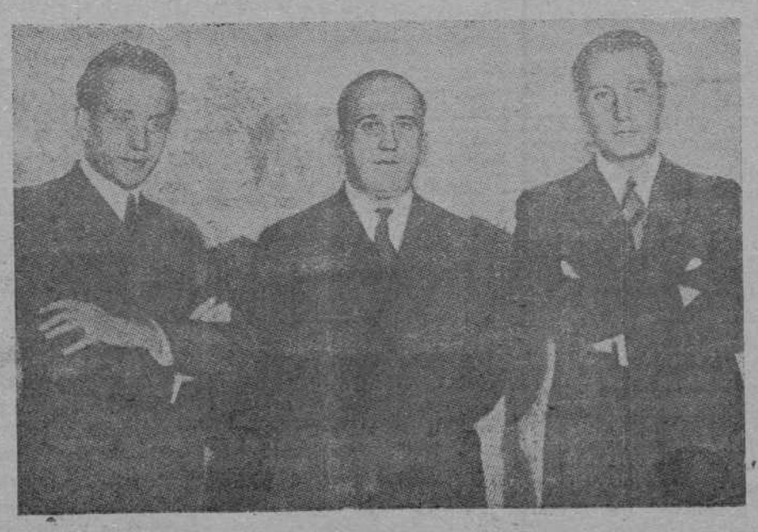

Valdecasas, Ruiz de Alda —¡Presentes!— y José Antonio —¡Ausente!— momentos antes de su histórica comparecencia en el Teatro de la Comedia, de Madrid, el día 29 de octubre de 1933.

Radio León

Emisiones extraordinarias

29

Fiesta de los Caídos

A las once de la mañana: Retransmisión desde Sevilla de los discursos que en la Plaza de España pronunciarán: el Excmo. Sr. D. Gonzalo Queipo de Llano, General Jefe del Ejército del Sur, y nuestro querido camarada Raimundo Fernández Cuesta.

A las dos de la tarde: Selección de música española. Retransmisión del servicio de información desde Radio Nacional de España.

A las siete de la tarde: Emisión extraordinaria organizada por F. E. T. y de las J. O. N-S. Homenaje a los caídos. Intervención de los camaradas Carlos A. Cadórniga, director de PROA; Restituto Clérigo, Secretario Provincial de F. E. T y de las J. O. N-S., y Soto Carreño, director de «Ondas Azules» de Radio León.

A las diez menos cuarto de la noche: Música Militar. Retransmisión de la charla del glorioso General Queipo de Llano y del servicio informativo de Radio Nacional de España.

España Una, Grande y Libre. ¡Arriba España!

HOY HACE CUATRO AÑOS..

En el Teatro de la Comedia, de Madrid, alzaron-con su voz-la Bandera de España, Valdecasas, Ruiz de Alda y nuestro Ausente

29 de Octubre

Como la más principal de las demostraciones de nuestro peculiar estilo, como la mayor prueba de la honda raíz de espiritualidad en nuestro movimiento, hoy, al hacer la conmemoración del 29 de Octubre, es nuestro primer recuerdo para los caídos.

Y lo es así porque entendemos que nuestros aniversarios no han de ser la fiesta bullanguera y superficial de una conmemoración que pasa sin dejar rastro, sino la exaltación fervorosa y ardiente de lo más profundo de nuestro modo de ser; el recuerdo de aquellos que supieron ser los más totales portadores de nuestros valores, los que supieron hacer carne de su propia carne y vida de su propia vida, gloriosa en el martirio y heroísmo, el concepto sagrado y fundamental de nuestra Falange: el servicio y el sacrificio.

Y por eso nuestras fiestas no se parecen a aquellas antiguas de los tiempos liberales, de la palabra fácil, del aplauso seguro. Somos la norma del Estado, somos el estilo de la España nueva, y el pensamiento de la responsabilidad de nuestra misión nos lleva hoy a un profundo y exacto examen de conciencia política en alta voz y ante España hecho a la clara luz de las palabras ardientes y proféticas de nuestro Ausente.

Y aquí venimos una vez más a hacer profesión de fe ante nuestra doctrina del Estado totalitario, donde todas las energías nacionales, encruzadas por un común sendero de grandeza, nos lleven unidos en el mismo deseo a conseguir una recia arquitectura espiritual que no han de socavar las energías y fuerzas derrochadas criminalmente en aquellas luchas feroces y bárbaras de los partidos políticos, sin interés de elevaciones, sin ambiente nacional, sin unidad de destino, sin verdadera entraña de servicio para España.

Nosotros queremos un estado fuerte porque es preciso que así lo sea para que su propia fortaleza sea la fortaleza de todos, porque el verdadero concepto de libertad no es el concepto liberal de una libertad fofa y palabrera en un libertinaje legalizado, sino la propia, perfecta y constante voluntad de poder y querer llegar a un sitio determinado, a una meta común.

Por eso, en el Estado totalitario queremos encuadrar a los obreros, no como ovejas de un rebaño disperso y sin pastor, sino en sindicatos que les den la sensación de solidaridad humana, única e indestructible que les haga fuertes en la unión de su común destino creador y fecundo.

Por eso nosotros, que en estos momentos tenemos la clarividencia de la misión histórica del porvenir de España, venimos públicamente a dar la verdadera entraña y verdadero sentido de la generación actual española; nosotros, los que hablamos, somos la generación que dio la luz a la vida humana y política, cuando la gran conmoción universal de la guerra europea, con el inicuo y falaz tratado de Versalles, con el aniquilamiento de Alemania como potencia, con el destrozo interno y político en que quedó Italia, vencedora legalmente con los aliados en la batalla, pero vencida en la justamente insatisfecha desmembración espiritual y nacional, veíamos el fracaso internacional de los Estados liberales, sentíamos la necesidad absoluta de los Estados únicos y autoritarios, y así fué como, prendiendo esta semilla en lo más recóndito de la hondura de los pueblos, por un milagro de voluntad y unión de destinos nacionales, mientras se iba construyendo en Ginebra el falso templo de cimientos de barro de la Sociedad de Naciones, la conciencia nacional y la fe en los destinos universales de los pueblos alemán e italiano, se iban recobrando asimismo, como ahora nosotros, hasta hoy en que espléndidamente, mientras que el organismo de Ginebra es un mito legal, Italia y Alemania son dos realidades nacionales europeas y totales del Imperio.

Esta fué nuestra generación. Vosotros, juventud heroica, que llevais en el alma todos los fervores y las ansias insatisfechas de todos los más altos ideales de integración de la Patria, sois esta generación guerrera y militante del sacrificio, que habéis abierto los ojos a la realidad política de una guerra de reintegración nacional, de una revolución de todos los valores de un Imperio el fin, del que sois artífices y que habéis hecho carne y realidad la profecía de José Antonio: «nos ha tocado un destino de guerra y en él hemos de dejar la piel y las entrañas».

Por eso nuestra Falange no es un partido político más que ha de venir a disfrutar en comicios electorales las migajas de un festín de valoración de falsas democracias, nosotros, proclamamos al viento de las banderas victoriosas, que ya vuelven de Covadonga, Oviedo y Gijón, que somos un modo de ser, que somos una juventud en armas, por defender unos principios espirituales intangibles, un pueblo en pie que quiere ser libre, un modo no de pensar, lo que está sujeto a vaivenes de ideología, que cambia como la moda de una mujer vana, sino un modo de ser total, absoluto, íntegro, vertical y recto que no desconoce el cansancio de la lucha ni el desmayo de la dificultad, que nosotros prometimos una España mejor, más justa y más alegre y en la punta de las bayonetas sangrantes de nuestro Ejército cubierto de gloria, no va solo la Patria redimida, sino el pan ganado con el trabajo fecundo y la justicia restaurado por inflexible voluntad de ser.

Nosotros tenemos, un color azul en nuestra camisa que nos acerca al que tiene hambre y sed de justicia y de España, nosotros sabemos del sacrificio oscuro y sin recompensa, del camino áspero de gloria difícil, porque nuestra juventud ha sabido una vez más como española, cumplir el destino universal y heroico.

Por eso nuestro emblema es cruz en el yugo y flechas de paz y de amor; pero con aceradas puntas guerreras que se clavaron para siempre en el infinito de la Historia de España, para ser una cosa única y consustancial con la patria misma.

Por eso nuestro yugo y flechas, semejan rueda de timón de nave imperial y marinera.

En la guardia estamos, no buscamos los mares tranquilos del navegar fácil, sino la lucha y el combate donde se endurece el brazo y se fortalece el corazón; nadie crea que queremos a los tibios y a los timoratos y a los arribistas, nuestras fuerzas de convicción es tal, que todos somos soldados y generosos, desde el puesto de honor tenemos una guardia vigilante y un porvenir de amanecer y de cinco rosas que es poética profecía de la belleza de una vida.

Por eso, esta ceremonia es augusta y solemne, por eso se prende por vez primera esta llama viva y se reza esta oración de los caídos, porque el cuerpo que cayó en la tierra madre de España, es la cosecha de heroísmo de este día y su espíritu esta llama ardiente que fulgura como pensamiento y recuerdo de aquello que en los luceros arma al brazo hacen la guardia permanente y eterna junto a Dios de los sagrados e imperiales destinos de España.

RICARDO BRUGADA

¡Arriba España!

F. Dans González
MADERAS DE GALICIA
Apeas para Minas
(Cajerío)
Representante exclusivo para León y su provincia,
Antonio Manjón Carriegos
Zapaterías, 18, 1.º, izqda.
Apartado 113

Discurso del 29 de octubre, por Alfonso Valdecasas

Españoles: por esta vez la emoción no es un tópico.

Vivimos tiempos duros. Una política abyecta, cada día ha ofendido en estos últimos tiempos a España, cada día ha destrozado algo del pensamiento de España, cada día ha herido en lo más profundo las más hondas fibras de nuestro sentimiento nacional. Que estas heridas, que estos choques, que estos embates que nuestra alma nacional de españoles sufre, sirvan para forjarla, para darle temple; sirvan para endurecerla. Entonces serán bien venidas.

Vuestra presencia aquí es promesa de que se templará y endurecerá la voluntad española, para levantar de nuevo la grandeza de España. Pero es preciso también que en esta amarga experiencia que hacemos, no sólo se forje la voluntad española, sino que se despierte el pensamiento español; es preciso que un pensamiento español, ardiente y apasionado, trate de descubrir las entrañas mismas de la verdad de la Patria, y, descubriéndola, sepa darle la organización y el sistema que a esa verdad de la Patria se debe.

Se ha dicho que éste es un acto fascista, y yo digo que en siendo españolísimo, que le llamen lo que quieran, que con lo fascista, que es una experiencia extranjera, podemos tener todas las afinidades y todas las coincidencias que en un futuro resulten, pero que nosotros, españoles, no queremos vivir de fórmulas extranjeras, y que no queremos exponernos a que el fascismo sea una fórmula más. No; queremos descubrir la autenticidad de nuestro ser. No existen recetas universales; no existen panaceas de salvación para los pueblos: Los pueblos han de salvarse por sí mismos, descubriendo su propia verdad.

Nosotros con nuestra voluntad dura, con nuestro pensamiento firme y apasionado, queremos descubrir la verdad y la grandeza españolas. Y si lo hacemos, volverá a haber esperanza en España.

Porque son siglos, quizás, los que lleva España de vivir sin esperanza o con muy débil esperanza. Durante siglos las generaciones españolas no han hecho, en el mundo de la extensión y en el mundo del espíritu, sino un repliegue constante ante los ataques del enemigo.

Este repliegue ha durado mucho tiempo; este repliegue, con conatos de interrupción, que han fracasado, ha sido constante. Los últimos Gobiernos españoles ya no tenían fe en nada: Ni en España ni en sí mismos. Y cuando cayó un régimen, cuando se abatió un tronco milenario, se abatió porque no había en él savia de fe que lo vivificara; se abatió porque nada podían ofrecer aquellos hombres al afán de grandeza que sentía el pueblo español.

Pero entonces, cuando aquel régimen cayó—lo he dicho otras veces—vino a caer España en manos de unos hombres que eran lo contrario de lo que nosotros queríamos; porque si a aquella gente del antiguo régimen les faltó fe, a estos les sobraba descreimiento: por si aquellos no sabían tener esperanzas, a estos no les movía sino la desesperación; porque si aquellos hombres no osaban moverse por un gran temor, éstos no se movían más que por el odio.

Y así fraguaron toda esa podredumbre.

Nos han engañado mucho tiempo; hoy nadie se puede engañar. Son los demagogos, los amigos del pueblo; hablan siempre en nombre de él, se dicen sus representantes, parecen infalibles. Dicen; el pueblo quiere tal cosa, el pueblo quiere tal otra, y lo dicen cuando lo quieren ellos para sí. Dicen que sirven a un pueblo, y lo que hacen es servirse de él. Son enemigos de las tradiciones, porque en sí no llevan ninguna. Son enemigos de las jerarquías, porque donde hubiera jerarquías habían de obedecer. Son enemigos del Estado, y por eso, cuando se encaraman sobre él, podrán ejercerlo con crueldad; con autoridad, nunca.

Son los hombres que siempre hablaron de libertad; pero la libertad para ellos no significaba más que una cosa: significaba para ellos ocupar el poder y no abandonarlo. Cuando ellos mandaban decían que había libertad, y un día, al abandonar el poder, creen que se está en la servidumbre.

Pero es que, además—hay que decirlo—el ciudadano no puede tener más que una libertad eficaz: la que resulta de ser ciudadano de una Nación libre y fuerte. Siendo España libre y fuerte, fuertes y libres se sentirán los españoles; y cuando España lo era y dominaba en el mundo, los españoles se sentían libres y poderosos en todas partes. Es en la libertad de España, y es en la libre obediencia, que diría Donoso Cortés, a la libre misión de España, en la que pueden encontrar su auténtica y única libertad los españoles.

Y hablo de la libertad de España, porque ellos han venido a deshacerla, han venido a destruirla; porque han venido a poner en peligro, no ya su libertad sino su mismo ser. Y aquí tenéis un ejemplo de lo que es la política demagógica y de cómo los que practican saben perfectamente cuanto hay de falso y de hipócrita en su conducta política. Hablo de los Estatutos.

Digo que los Estatutos, que son una demostración de la Patria, esos, si los ha votado un Parlamento, no fué porque los candidatos hicieran campaña de opinión, diciendo que se iban a dar; que en la mayor parte de España se ocultaron; no surgen de una campaña pública que habría sido criminal, pero no habría sido hipócrita; surge de un pacto tenebroso, cuyo alcance aún no conocemos y que tuvo por ejecutor un aborto de la raza, nacido por equivocación en Castilla.

También esto me trae a la memoria un pacto que ha denunciado entre un demagogo socialista y elementos poderosos capitalistas, también en beneficio de otra demembración de la Patria. No sé si en este caso lo publicado en los periódicos será verdad o mentira, no me importa, porque otras veces ha ocurrido y otras volverá a ocurrir. Porque lo mismo el socialismo que el capitalismo son doctrinas que se asientan en el puro egoísmo de intereses, nada hay respetable para ellos, nada sagrado mas que su egoísmo. Por eso se entienden bien entre sí.

Pues os dije que si son iguales egoístas, además tienen algo capitalismo y socialismo que los hacen para nosotros doblemente despreciables: son radicalmente, esencialmente, antiespañoles.

El capitalismo ha producido ese tipo humano que conocemos con el nombre de burgués. Un tipo que, si ha sido invasor en toda Europa, quizá donde menos representantes tiene es en España. Lo característico del burgués es acorazarse en su vida particular, es el enquintarse en su individualismo, el poner sus derechos privados por encima de todos los derechos y deberes públicos. Y el socialismo ha creado deliberadamente la figura del proletario, no del trabajador—pues no faltaría más—la del trabajador es perenne en la Historia. A los demagogos socialistas les ha interesado crear la figura real del proletario, del hombre desarraigado, desenraizado de toda sustancia nacional y de todo sentido de familia y de toda continuidad en su función.

Hay dos o tres cartas, en la correspondencia de Marx y Engels, donde hablan despectivamente de la plebe, de la canalla que ellos utilizan para que haga triunfar sus designios. Eso es lo que en verdad querían hacer del pueblo, un vil instrumento de lo que les interesaba.

Frente al burgués y al proletario la creación humana de España ha sido el hidalgo que podía ser pobre, y lo era muchas veces, porque era siempre sobrio y ascético, que no cifraba la superioridad en la abundancia de bienes materiales, sino en la disciplina moral y en las virtudes del espíritu.

El gran Movimiento que se alzó contra la significación de España fué el Movimiento protestante. Por eso es España la que lanzó aquella formidable campaña que encabeza Ignacio de Loyola, y que se llama Contrarreforma. Hoy es cosa sabida y no tesis de libros polémicos, sino de libros de estricto valor científico, que es la moral puritana la que, desarrollando en ciertos grupos sociales un ánimo racionalizado de lucro, desarrolla el capitalismo tal como ha venido a formarse. Es el espíritu calvinista el que inicia una larga desviación de toda la cultura europea, que en vez de persistir sustentando el culto del espíritu, se orienta a la dominación de la materia. Y, al quererla dominar y manejar consigue grandes efectos materiales; pero acaba siendo esclava suya.

Viene el socialismo como reacción, en el mismo terreno en que se movía el capitalismo. Vi ne en la filosofía un naturalismo y un nacionalismo particularista en los pueblos, que van en contra de la unidad católica del espíritu, que ha sido la tesis y la voluntad de España.

Viene una concepción de la sociedad, según la cual hay que dejar a cada cual que persiga lo suyo, porque del libre juego de los egoísmos individuales—dice el liberalismo—de las leyes naturales con que cada cual persigue su propio provecho, había de resultar la armonía general. Y no es más que una trasposición a otros términos; pero el pensamiento es el mismo; en la teoría marxista nos dicen que hay un hecho natural, la lucha de clases, y que de este hecho natural va a resultar, a la larga, la sociedad armónica sin clases y sin Estado.

La gran desviación del pensamiento europeo, que arranca del Protestantismo, ha llegado hoy a sus últimos extremos, ha llegado hoy a los millones de parados forzosos del capitalismo, a esa terrible paradoja de que en medio de la más formidable prosperidad exista la más enorme miseria; ha llegado el gigantismo de lo material, que tiene por ejemplo a los Estados Unidos, modelo a su vez de la Rusia de los soviets. Todo es puro materialismo, se llame capitalismo en un lado, comunismo en otro. Y para quien vea los fundamentos de la cultura en el mundo, está claro el hundimiento de uno y otro principio.

España padece hoy los coletazos de esos regímenes caducos de esas ideologías podridas. Contra ello nos levantamos. Y teniendo a la vista todo el panorama que se nos presenta, todas las esperanzas que se nos abren, os digo que siendo clara la ruina de todo lo que fué antiEspaña, España podrá volver a dar al mundo sus normas. O digo que si nuestra voluntad es tensa, y si nuestro pensamiento es apasionado, entonces, de nuevo, el verbo de España volverá a marcar al mundo las rutas del espíritu.

Habla José Antonio

Nada de un párrafo de gracias. Escuetamente gracias, como corresponde al laconismo militar de nuestro estilo.

Desde Rousseau, la verdad política dejó de ser una entidad permanente, porque vino a decirnos que la justicia y la verdad no eran categorías permanentes de razón, sino decisiones de la voluntad. Por el sufragio universal se sabía en cada instante si Dios existía o no existía; si la verdad era la verdad, o no era la verdad y si la Patria debía permanecer o era mejor que se suicidase.

Y como el estado liberal fué el servidor de esa doctrina, no fué el ejecutor resuelto de los destinos patrios, sinó el espectador de las luchas electorales, ya que para él lo importante era que hubiera un determinado número de señores en las mesas de votación, cuidando de que no se rompieran las urnas, cuando el ser rotas era el destino más noble de todas las urnas.

De ahí vino el sistema democrático, que es en primer lugar el más ruinoso derroche de energías. El hombre dotado para la altísima función de gobernar dedicaba la mayor parte de sus energías a dormitar en los escaños, hacer propaganda electoral, etc., con lo que no podía pensar seriamente en las funciones de gobierno.

Vino después la pérdida de la unidad espiritual de los pueblos y como el sistema funcionaba sobre el logro de las mayorías, todo aquel que aspiraba a ganar el sistema tenía que procurarse la mayoría de los sufragios, robándolos, injuriando a los otros partidos, mintiendo a sabiendas y envileciendo, en fin, la política.

Y por último, el Estado liberal vino a depararnos la esclavitud económica, porque a los obreros se les lanzó un lema con trágico sarcasmo, porque asegurándoles la libertad del trabajo, les decía: vosotros, ciudadanos pobres, si no aceptáis la condiciones que nosotros os impongamos, moriréis de hambre, rodeados de la máxima dignidad liberal.

Y por eso vino el socialismo. Y por eso fué justo su nacimiento, porque los obreros tuvieron que defenderse contra el que sólo les daba promesas de derechos, pero no de una vida justa y digna. Pero el sistema se descarrió, porque dió en la interpretación materialista de la vida y de la historia; en un sentido de represalia y por último en una proclamación del dogma de la lucha de clases.

En el socialismo no hay más que producción, organización económica. Así es que los trabajadores tienen que estrujar bien sus almas, para que no quede dentro de ellas ni una gota de espiritualidad. No aspira el socialismo a restablecer una justicia social rota, sinó que aspira a la represalia; a llegar en la injusticia a tantos grados más allá, cuanto más acá llegaron en la injusticia los sistemas liberales.

Así resulta que los hombres de nuestra generación, por abrir los ojos, nos encontramos con un mundo de ruindad moral. Un mundo escindido en toda suerte ed diferencias y por lo que nos toca de cerca, una España en ruina moral, dividida por todos los odios y al recorrer las tierras castellias teníamos que pensar en nuestro pueblo, con lo mismo que cantaba el Cid al verle errar por campos de Castilla: "Dios, que buen vasallo, si oviera buen señor". Y eso venimos a encontrar nosotros, un legítimo señor de España, que como el de San Francisco, no se nos muera, que no sea esclavo de un interés de grupo, ni de un interés de clase.

Nuestro movimiento no es de partido; no es de derechas ni de izquierdas, aunque las consideraciones espirituales lanzadas por unos y por otros, caben todas en nuestro Movimiento, pero éste para nada atará sus destinos al interés de grupo o al interés de clase.

La Patria es una unidad total, que no puede estar en manos de la clase más fuerte ni del partido mejor organizado. La Patria es una síntesis trascendente, con fines propios que cumplir y por eso el Movimiento de este día y el Estado que cree, sea el instrumento eficaz, autoritario, al servicio de una unidad indiscutible, de esa unidad permanente e irrevocable, que se llama Patria.

Tenemos un sentido permanente ante la Historia y ante la vida que nos da la solución ante lo concreto y por eso no necesitamos programas políticos, que tienen la ventaja de que nunca se cumplen. He aquí lo que exije nuestro sentido total de la Patria y del Estado que ha de servirla:

Que todos los pueblos de España se sientan armonizados en una irrevocable unidad de destino. Que desaparezcan los partidos políticos, de los que nunca nadie ha nacido miembro. Queremos menos palabrería liberal y más respeto a la libertad profunda del hombre, como portador de valores eternos que tiene un alma capaz de salvarse y de condenarse. Queremos que todos se sientan miembros de una comunidad seria y completa, en la que no debe haber convidados ni zánganos. Queremos que no se canten derechos individuales, pero a todo miembro de la comunidad política hay que proporcionarle la manera de ganarse con su trabajo una vida humana, justa y digna. Queremos que el espíritu religioso, clave de los mejores arcos de nuestra Historia, sea amparado y respetado como merece. Queremos que España recobre el sentido universal de su cultura y de su Historia. Y queremos, por último, que si esto ha de lograrse por la violencia, no nos detengamos ante la violencia, ya que no hay más dialéctica que la de los puños y de las pistolas, cuando se ofende a la justicia o a la Patria.

Nuestro Movimiento no es una manera de pensar tan solo: es una manera de ser. Y por eso tenemos que adoptar, ante la vida entera, en cada uno de nuestros actos, una actitud humana, profunda y completa, que es el espíritu de servicio y de sacrificio, el sentido ascético y militar de la vida.

Ya está alzada la bandera. Vamos a defenderla, alegre y poéticamente, porque a los pueblos no les ha movido nunca más que los poetas y ¡ay del que no sepa levantar, frente a la poesía que destruye, la poesía que promete!

Nuestro triunfo no saldrá de las próximas elecciones, porque esa es una atmósfera turbia, como la taberna al final de una noche crapulosa. Nuestro sitio está al aire libre, bajo la noche clara, arma al brazo y en lo alto las estrellas, que ya presentimos el amanecer en la alegría de nuestras entrañas.

Habla Ruiz de Alda

No soy hombre de palabra, sino de acción, comienza diciendo; pero quiero decir claramente dos cosas: primero, que es necesario rehacer esta España que se encuentra por completo desorganizada.

Nosotros somos revolucionarios, y somos revolucionarios porque queremos transformarla. Nada de otras revoluciones; la revolución está aun sin hacer, y, o la hacen los proletarios, envenenados por las propagandas revanchistas, o hemos de hacerla nosotros, ya que la juventud española es toda revolucionaria, bien se incline hacia el comunismo o bien hacia el otro lado: el fascismo.

El segundo concepto va exclusivamente dirigido a los trabajadores, a esos hombres que solo y únicamente deben ser trabajadores y españoles, como nuestros labradores, a cuya costa viven muchas pandillas caciquiles.

En contra de esto, el estado de Falange Española es un Estado de hermandad y de solidaridad; un Estado que pide al obrero incluso la vida cuando la necesita; pero que en cambio de esto sabe devolverle toda la tranquilidad y la paz que necesita, siempre que cumpla con su deber, que es trabajar.

Trabajar. El pensamiento sin acción no sirve para nada. ¡Viva España! ¡Arriba España! (Grandiosa ovación).

BAR RESTAURANT
RIVAS
Servicio a la cartas
Precios económicos
Cid, 8. Telf. 1018. León

Una fecha memorable

San Marcelo de León, militar y mártir; héroe de la guerra y héroe de la fe. Dos ideas que nunca han tenido mejor expresión que en este día 29 de Octubre, la fiesta de los Caídos.

San Marcelo vivió la vida como nosotros queremos vivirla; dejando en el camino girones de heroísmo. Vida militar y abnegada, vida que soñaba con imperios de la tierra y también vida que soñó y consiguió imperio inmortal.

Quizá nadie como San Marcelo haya aprendido en la escuela de la realidad lo que es el vivir: que no es, como muchos piensan, dejar correr la madeja de la vida sin tener en cuenta que puede enredarse. La vida nuestra, la vida de la Falange, no ha de ser una madeja de intrigas y vacilaciones, sino una vida de cuartel. Cada acto nuestro ha de ser un asalto de trinchera, de las del cuerpo y de las del alma. ¡También el alma tiene sus trincheras! Y nuestros caídos, que son mártires, como lo fue San Marcelo, hoy, desde su puesto, que brilla con eterna claridad, nos invitan a vivir y a morir como ellos vivieron y murieron; vivieron la vida de la Falange—sacrificio, austeridad, abnegación—murieron como los héroes, cantando «cara al sol» de la Patria y de la gloria, en un espasmo de heroísmo, porque el ser héroes no les costó nada.

Dijo San Marcelo a los que le intimaban renegase de su fe: «Desde ahora dejo de servir a vuestro Emperador y no quiero adorar a vuestros dioses que, como hechos de madera o de piedra, no son otra cosa que estatuas que ni oyen ni hablan. (P. Flórez, «España Sagrada», t. 34), y los nuestros—caídos por Dios y por la Patria—con el brazo extendido, también juraron ante los que les insultaban: «Eso venimos a encontrar nosotros en el movimiento que empieza en ese día; ese legítimo Señor de España; pero un Señor como el de San Francisco de Borja, un Señor que no se nos muera (José Antonio, discurso del 29 de Octubre). Y el nuestro no se ha de morir porque es eterno.

León, que es militar por su nombre y por su historia, al unir en este día estas dos fechas memorables, pide a San Marcelo, militar y mártir, poder vivir la vida como él la vivió, que es la única manera seria de vivir la vida.

Mientras brilla la luz del sol, viviría militarmente; cuando se cierren los ojos del cuerpo y en la noche solo brillen los luceros, estar en uno de ellos, sobre el más luminoso, con la corona de los mártires.

P. ZORITA

Servicio Agronómico Nacional

Solicitudes para el cultivo del tabaco

Se pone en conocimiento de cuantos deseen efectuar cultivo del tabaco, desde la comarca berciana a la parte baja de la ribera del Orbigo, que han sido recibidos en la Sección Agronómica los impresos para efectuar la solicitud de concesión.

Para la concesión será preciso se reuna en cada localidad un número de veinte cultivadores.

La petición de impresos deberá solicitarse por medio de los Ayuntamientos o de la Cámara Oficial Agrícola.

Farmacias

de turno para esta semana, de ocho de la noche a nueve de la mañana:

Alonso Luengo calle F. Merino

Letras de luto

En el frente de Lilio de esta provincia dió su vida por Dios y por España, a las veinte años de edad, a consecuencia de las heridas recibidas en el campo del honor, el falangista Manuel Alvarez Arias, natural de Villaviciosa de la Ribera, en esta provincia.

A sus padres, D. Fidel y D.ª Victorina, hermanos y demás familia, testimoniamos nuestro sentimiento.

De Bembibre

Festival benéfico

El domingo 24 se ha celebrado con gran solemnidad la entronización de la imagen del Sagrado Corazón de Jesús en los locales de la Sección Femenina de Falange Española Tradicionalista.

A dicho acto, que resultó brillantísimo, asistieron todas las autoridades civiles, militares y eclesiásticas y muchísimo público que llenó los locales del cuartel.

A las diez de la noche se puso en escena en el Teatro Principal, por actores de Falange, la bonita y divertida obra de los Sres. Antonio Paso hijo: «No te metas en líos». Mucho antes de ponerse a la venta las localidades, estaban en su mayoría vendidas. Una vez más nuestro pueblo responde a las llamadas humanitarias de Falange.

Amenizó el acto la banda de Falange, que con gran acierto dirigió el subdirector, camarada Castellanos. Lo mismo las actrices que los actores, que han puesto, como siempre, cuanto son y cuanto valen al servicio de nuestra santa causa. Para todos, sin olvidarnos del director de la obra, apuntador y tramoyistas, nuestra más sincera enhorabuena por el éxito obtenido. Una vez más gritemos todos: ¡Viva el Caudillo! ¡Arriba España!

Delegado de P. y P.

El XV aniversario de la marcha sobre Roma

Vibrante discurso del Duce

Roma.—En el Foro Mussolini, completamente repleto de una muchedumbre entusiasmada, se ha celebrado la conmemoración del XV aniversario de la marcha fascista sobre Roma. Millares de banderas engalanaban el Foro, en el que, a la hora señalada, se habían congregado los 100.000 jerarcas del Partido, y, en el espacio sobrante, todos los camisas negras y el inmenso público.

Las músicas, los cantos patrióticos y los vítores a Mussolini, resuenan por todas partes. A las diez y media llegan los delegados de Alemania, Von Hess y sus acompañantes, acompañados del Conde Ciano y de Starace. Se oyen las notas solemnes del himno alemán y Starace lanza el saludo alemán de Heil Hitler.

En lugar preferente del Foro Mussolini, un grupo de oficiales españoles, cubiertos de glorias en la guerra, acompañados por gloriosos mutilados de la Gran Guerra, es saludado constantemente por el pueblo italiano.

Asiste también al acto el cuerpo diplomático.

Starace asume el mando de los 100.000 jerarcas y poco después entra en el Foro el estandarte del Partido Fascista y el gallardete del Fascio de combate de Milán, llevados solemnemente desde el Palacio del Littorio. Ambas enseñas son colocadas en lo más alto de la tribuna reservada al Duce. Reina una atmósfera caldeada de entusiasmo y se espera la llegada del Duce, que dirigirá la palabra a los congregados y a todo el pueblo italiano.

A las once y media de la mañana y a los acordes del Himno Fascista, tocado por dos mil trompetas, en medio de aclamaciones formidables y de gritos de ¡Duce! ¡Duce!, Mussolini hace su entrada en el estadio, seguido de Starace y sube a la tribuna, donde el secretario del Partido ordena el saludo al Duce, respondido unánime y entusiásticamente por el pueblo.

Seguidamente se comunica al Duce la cifra de las fuerzas inscritas en el Partido, que en total son 10.813.106. personas.

Acto seguido, Mussolini pronuncia el siguiente discurso.

Discurso del Duce

¡Camaradas! Hace estos días 15 años que se produjo un acontecimiento de un alcance histórico inmenso en la vida de nuestra nación. Las escuadras fascistas, después de haber combatido duramente y haber aplastado al social-comunismo, con sus cómplices directos e indirectos, después de haber derramado su sangre muy generosa en todas las comarcas de Italia, marcharon a Roma para derribar a los que con la práctica corruptura del parlamentarismo liberal, no estaban a la altura de los tiempos nuevos.

El 28 de octubre de 1922, se inició esta revolución fascistas, que dura desde hace 15 años. La revolución se convirtió en régimen. El régimen está cada vez más identificado con el pueblo italiano, renovado y fuerte, con el que sería extremadamente peligroso, para cualquiera, encontrarse en el terreno de las armas.

Si por un momento volvemos la vista atrás, podremos afirmar que durante este período histórico hemos realizado grandes cosas, destinadas todas a una finalidad suprema: la reconstrucción del Imperio Romano.

El Führer ha enviado a Roma una delegación de los mejores de sus hombres, (A continuación el Duce cita los nombres de los miembros de la delegación, a cada uno de los cuales, la muchedumbre aclama). Son todos combatientes de la víspera, mutilados o heridos de la Gran Guerra y de la Revolución. Su presencia en nuestra conmemoración, después de las inolvidables jornadas de Munich y de Berlín, quiere significar y significa que al lado del eje político, se está desarrollando una solidaridad cada día más estrecha entre ambos regímenes y una amistad recta entre los dos pueblos.

¡Camaradas! Sois los jerarcas y es preciso que sepáis lo que significa jerarquía. La jerarquía debe poseer varias virtudes, que luego ha de exigir de sus subordinados. Las virtudes son: el sentido del deber, el espíritu de sacrificio y el desinterés absoluto. La jerarquía es la que sabe descender hasta el pueblo y recoger sus sentimientos e interpretar sus necesidades.

Habéis oído, y con vosotros el mundo entero, la cifra formidable de nuestra organización. Pero lo más importante es que detrás de esta cifra se encuentran los hombres mejores, dispuestos a todo. He aquí por qué ciertos rumores que hemos recogido estos días últimos, como emanados de la llamada opinión pública, nos hacen sonreír, acerca de ciertas medidas de carácter financiero, medidas lógicas y justas, adoptadas por el régimen, que fueron acogidas por los interesados como no podía ser de otra forma, con un sentido de absoluta disciplina y comprensión leal.

En la Italia Fascista, el capital está a las órdenes del Estado. En cambio, cuando volvemos la vista hacia otros países, comprobamos que con frecuencia el Estado está al servicio del capital.

¡Camaradas! ¿Con qué signo queréis que empiece el XVI año de la Era Fascista? Este está contenido en una sola palabra: PAZ. Solo de nosotros, los hombres que hemos combatido y estamos dispuestos a combatir, esta palabra recobra su profunda significación solemne y humana. Pero, para que la paz sea duradera y fecunda, es necesario que el bolchevismo sea eliminado de Europa; es necesario que ciertas cláusulas ridículas y absurdas de tratados de paz sean revisadas; es necesario que un gran pueblo, como el alemán, vuelva a ocupar el lugar que le corresponde y que era suyo, bajo el sol africano; es necesario que se deje en paz a Italia, puesto que ha creado su Imperio con su sangre y con sus propios medios, sin tocar un solo metro cuadrado del imperio ajeno.

¡Camaradas! Levantad las banderas a la gloria del sol de Roma. No son solamente banderas de una idea, de una doctrina y de una revolución, sino que son las banderas de este siglo, del siglo del fascismo.

Una ovación formidable, interminable, acoge las últimas palabras de Muasolini, que, durante su discurso, fué varias veces interrumpido con grandes aclamaciones.

Seguidamente y en medio de los himnos alemán e italiano, el Duce saluda a la multitud y abandona el Foro.

El Conde Ciano aplaudió con particular entusiasmo a los oficiales españoles, que respondieron saludando a la romana a la muchedumbre. También la delegación alemana es saludada entusiásticamente tocándose el himno nazi al abandonar ésta el Foro.

El Marruecos francés, agitado

Se han reproducido los desórdenes, resultando varias víctimas

París.—A pesar de las severas medidas adoptadas, el miércoles se produjeron nuevos incidentes en el Marruecos francés.

En Casablanca, hubo choques entre la policía y varios centenares de manifestantes, que atacaron a la policía con armas cortantes, resultando heridos 5 agentes de la policía, que más tarde procedió a la detención de 50 musulmanes.

En Rabat, la policía detuvo a 7 individuos y se ha confirmado la detención de un súbdito británico, que tiene gran influencia en el comité de acción marroquí.

Le Matin comunica que por medio de una encuesta, se ha comprobado que los marroquíes persiguen fines pan-árabes y que pretenden constituir un gran imperio marroquí.

El Gran Visir de Rabat ha dado órdenes a las autoridades locales para que eviten las reuniones en las mezquitas, que se convierten en asambleas políticas.

Desórdenes en Palestina

Los métodos represivos empleados por Inglaterra, acusan excesiva crueldad

Jerusalén.—El salvajismo de que hacen gala las autoridades británicas en Palestina, queda manifestado estos últimos días, en que como represalia por el ataque e incendio del aeródromo cercano a Jerusalén, fuerzas británicas han procedido a incendiar los hogares de numerosos árabes nacionalistas, calificados o solamente sospechosos.

En Jerusalén, la policía británica ha detenido a un primo del Gran Mustik, acusado como sospechoso de haber actuado en el movimiento nacionalista, acaudillado por su pariente.

Reina gran indignación en la población árabe contra las fuerzas británicas que tiranizan a Palestina.

El conflito chino-japones

Ha sido ocupada por los nipones, la ciudad de Chapey

Shangai.—La conquista de Chapey por las fuerzas niponas, pone fin a un sitio que duraba ya 70 días y que ha costado varios millares de víctimas. El pabellón japonés ondea sobre los edificios de la ciudad.

En las proximidades de la capital se encuentran sitiados unos centenaaes de chinos, que ante la imposibilidad de retirarse, se han entregado a una resistencia magnífica, prefiriendo morir antes que rendirse.

Un portavoz chino ha manifestado que el conflicto, a pesar de la ocupación de Chapey, no ha terminado y que la pérdida de esta ciudad no es más que un episodio de la lucha.

La ciudad de Chapey está ardiendo casi totalmente por las bombas de artillería y aviación que tanto los chinos como los japoneses, han arrojado sobre ella.

Otras victorias niponas

Tokío.—Los japoneses han conseguido cortar el tren entre Shangai y Nankín. Tienen en su poder la estación de Shangai.

Labrador: la antigua reja de tu arado, que como inservible olvidada tienes, es útil a tu Patria, es chatarra, entrégala a España en el Nuevo Amanecer.

RADIO
Reparaciones garantizadas en
Radio - Electra
Ramón y Cajal, 5. León
Teléfono 1460

BAR CID
Ofrece al público su acreditada Ensaladilla CID juntamente con un extenso surtido de mariscos y toda clase de meriendas.

SANATORIO QUIRURGICO HURTADO
Director: Dr. EMILIO HURTADO
(Director Jefe del Hospital)
CIRUGIA-GINECOLOGIA-APARATO DIGESTIVO
Se admiten parturientas y casos quirúrgicos de urgencia.
AVENIDA DEL PADRE ISLA, 8

GARAGE IBAN
Automóviles OPEL y accesorios en general
Estación de engrase y reparaciones
Independencia, 10 Teléfono 1621
Burgo Nuevo, 2 LEON Teléfono 17

EULALIO ALVAREZ DE LA FUENTE
Comisiones - Representaciones
Negociación de Transportes rápidos.
Teléfono 1001 - LEÓN - (Trobajo del Camino)

Vivero de Arboles Frutales
JOSE SEOANEZ La Bañeza (León)
La repoblación forestal es una orden de la naturaleza que debemos obedecer.
A los falangistas el 5 por 100 de descuento.

ALMACENES RIDRUEJO
Ferretería — Materiales
AL POR MAYOR Y DETALL — DE CONTRUCCIÓN
MARTINEZ Y CASAS (S. en C.)
Ordoño II, 18 LEON Teléfono 1520

RADIO TELEFUNKEN
Reparación de aparatos de Radio y de todas las marcas, Amplificadores, Emisoras, Cines Sonoros y aparatos electro-médicos. Instalaciones de luz, timbres, motores, etc.—Reparación de todas clases de maquinaria.
Talleres de Electricidad general de «LOS ALEMANES»
Independencia, 4, León. Teléfono 1614. Apartado 69

Almacenes de Tejidos
Cipriano García Lubén
LEON

Comercial Industrial Pallarés S. A. — LEON
Exposición de Maquinaria - Calefacción - Saneamiento
Artículos para mesa y cocina — Aparatos de luz.
Linoleum de todas clases — Persianas—Quitalodos
Herramientas — Cerrajería — Estufas de todos los sistemas, etc., etc.
Agradeceremos su visita o consulta de precios
Plaza de Santo Domingo, núm. 1

Café Bar Restaurant CENTRAL
El más selecto ◆ El mejor café

Juan Pablos y C.ª
FABRICA DE EMBUTIDOS
y almacén de coloniales
Oficinas: Avda. P. Isla, 21
Teléfono 1710
Fábrica: Carretera de Trobajo
Teléfono 1933
LEON

EMBUTIDOS
ARAU
LOS MEJORES
Trobajo del Camino
(León) Teléfono 1130

Fernando A. Balbuena Pereira
Clínica dental
Teléfono 1820 (25)
Ordoño II, 7, pral. León

Casa PRIETO
Camisería
Perfumería
Artículos para regalo

Almacén de Coloniales
Telesforo Hurtado
Gil y Carrasco, 6.
Teléfono 1511. León

RESTAURANT NOVELTY
Ofrece a su distinguida clientela un gran Menu Nacional a pesetas 3,50.
Independencia, 2.—León

RESERVADO
PARA
Mantequera Leonesa

Dr. Bernardo Granda
DE MADRID
(Facultad de Medicina, Hospital General)
Enfermedades del aparato digestivo y de la nutrición
Avenida Padre Isla, 39. A 10 De diez a doce

LA GAFA DE ORO
LENTES -:- GAFAS -:- FOTOGRAFIAS
FOTOS CARNETS -:- ENTREGA AL DIA
Ordoño II, 6. LEON

Ramiro F. Modino
MEDICINA GENERAL
de las Clínicas del Hospital General de Madrid
Consulta de 11 a 1 y de 4 a 6. Primo de Rivera, 18, 1.º, León

No lo olvide: PROA es el periódico de mayor información y el preferido por el público.

CUARTEL GENERAL DEL GENERALISIMO

Sección de información.—Estado Mayor

Boletín de información, con noticias recibidas en este Cuartel General hasta las 20 horas del día de hoy, 28 de octubre de 1937.

EJERCITO DEL NORTE

En Asturias, continúan efectuándose los reconocimientos en toda la zona liberada y recogiéndose armamento y material, que se transporta a los depósitos correspondientes.

EJERCITO DEL CENTRO

Frente de Madrid.—Ligeros cañoneos.

Al norte del Hospital Clínico, el enemigo efectuó un ataque que fué rechazado.

Frentes de Avila, Somosierra y Soria.—Ligeros tiroteos.

Frente de Aragón.—Sin novedad.

EJERCITO DEL SUR

Ligeros tiroteos en algunos frentes.

Presentaciones: 8 soldados con armas.

ACTIVIDAD DE LA AVIACION

Nuestra aviación ha bombardeado en el día de ayer la estación de Port-Bou.

Salamanca, 28 de octubre de 1937. Segundo Año Triunfal. De orden de S. E. el general jefe de Estado Mayor. *Francisco Martín Moreno.*

LA CHARLA DEL GENERAL

Buenas noches, señores

Entre los rojos, todo es mohina. Ya dice el refrán que donde no hay harina, todo es moaina. Me refiero a las discordias que existen entre los partidos cada día más pronunciadas. Me recuerdo aquella frase de Indalecio Prieto, al principio del movimiento, cuando dijo que ganaría la guerra el que tuviera el oro. Ellos lo tenían, lo robaron en el Banco de España y cuando lo gastaron y se quedaron sin él, lanzó Prieto aquella otra frase de que ganaría la guerra el que mejor organizada tuviese la retaguardia. Y la retaguardia de ellos, empezando por la de Azaña hasta la del último miliciano, se encuentra en muy mala situación. En cambio la nuestra, está perfectamente organizada, lo mismo que la vanguardia, pues mientras nuestros soldados combaten con fe y espíritu que da el saber se defiende la Patria, los milicianos rojos están completamente desmoralizados, pues sus ideales carecen en aboluto de valor para ellos.

"La Correspondencia" de Valencia dice que es necesario levantar también el espíritu de la retaguardia. Y si hay que levantar el espíritu de la retaguardia, es que está decaído y cuando dice también, es que ocurre lo mismo con la vanguardia.

Prieto y el Canallero, desde hace muchísimo tiempo, sienten una profunda enemistad, que se ha acrecentado con la persecución que el gobierno del criadillo de Prieto, Negrín, ha desencadenado contra los elementos que siguen al Canallero. Con este motivo, el Canallero pronunció un discurso en Madrid, no hac mucho timpo, en el que puso de relieve las terribles persecuciones que por el gobierno Negrín se han llevado a cabo las más terribles persecuciones de que se tiene idea.

Sobre este discurso de Largo Caballero se ha suscitado una gran polémica. Todos los periódicos censuran al gobierno y a Largo Caballero. Como se ve, la unidad y la colaboración entre aquellos partidos rojos, es "formidable".

La mayor parte de los dirigentes rojos estarían más contentos en el extranjero disfrutando del oro robado al Banco de España, que no es una pequenez. Como ustedes saben, las reservas oro del Banco de España eran de dos mil cuatrocientos millones de pesetas. Desde fines de julio a septiembre de 1936, se mandaron por avión, sin seguro de ninguna especie, a París, siendo recibidas por el Banco de Francia, catorce millones de libras esterlinas, unos trescientos cincuenta millones de pesetas, y teniendo en cuenta la baja del franco, es muy fácil adivinar el negocio que han hecho algunos dirigentes franceses. Con posterioridad, se han enviado las siguientes cantidades: treinta y cuatro millones a nombre de un francés; doscientos cinco millones a Alvaro de Albornoz; ciento veintiocho miollnes a otros varios señores; a Fernando de los Ríos, setenta y cinco millones; a Araquistain, ciento noventa y cuatro millones; al Sr. Menéndez Aspe, cuatrocientos ochenta millones. Y como no hay comisión que no deje para un pantalón, imagínense los armarios que esta gentuza necesita.

Y si no que lo diga Ramos, el que fué ministro de Hacienda, que se giró a su nombre quince millones a Francia y luego se largó en avión.

El gobierno francés y el Banco de Francia, han inflingido sus propias leyes, al admitir este oro, que sabían perfectamente que no pertenecía ni a los particulares que lo enviaban ni al gobierno rojo español, sino al Banco de España.

Da lectura al parte de operaciones y de la lista de donativos y termina su charla.

Prohibición de ciertos gritos

Con objeto de evitar incidentes, consciente o inconscientemente provocados, pero que en todo caso pueden perturbar la buena armonía de la retaguardia, se pone en conocimiento de todos los afiliados a la Falange Española Tradicionalista y de las J. O. N-S., que los únicos gritos que deben darse en concentraciones, manifestaciones, desfiles, etc., son estos: «Franco, Franco, Franco»; «Arriba España»; «Viva España», y «España Una, Grande y Libre». Cualesquiera otros—en relación con el Movimiento—serán considerados como lanzados con propósito de perturbación y adecuadamente sancionados por las autoridades del Partido y del Estado.

Secretariado Político de F. E. T. y las J. O. N-S

Información general

EL "LEADER" SOCIALISTA BELGA, RENUNCIA A FORMAR GOBIERNO

Bruselas.—El "leader" socialista belga, Sr. Vandervelde, ha rechazado el encargo que le confirió el rey Leopoldo III de formar nuevo gobierno.

UN ATENTADO CONTRA CAMORERA

Barcelona.—Se ha realizado un atentado contra el socialista catalán y ministro de la Generalidad, Camorera.

Una bomba de gran potencia hizo explosión en el momento en que Camorera descendía del coche que le conducía, saliendo ileso.

Se hace notar que el dirigente socialista catalán era íntimo amigo del que fué cónsul de la U. R. S. S. en Barcelona, Owsenko.

INDALECIO PRIETO EN BARCELONA

Perpignán.—Indalecio Prieto, que desde hace algunos días se encuentra en Barcelona, ha visitado las líneas férreas que enlazan Cataluña con la frontera francesa.

La aviación bolchevique va a establecer un aeródromo en las cercanías de Puigcerdá, para proteger esta población en caso de agresión aérea, para cuya eventualidad también han instalado varias baterías antiaéreas.

LA AYUDA FRANCESA A LOS ROJOS

Bayona.—Se ha confirmado la noticia de que el gobierno francés ha cedido al de Valencia seis submarinos que se hallan en Brest, para sufrir ciertas modificaciones.

UN DIPUTADO INGLES PIDE EL MEJORAMIENTO DE RELACIONES ANGLO GERMANAS

Londres.—Ha continuado en la Cámara de los Comunes el debate planteado en torno al mensaje de la Corona.

Un diputado conservador ha disertado sobre las relaciones anglo-alemanas. Dijo que acababa de realizar un viaje por Alemania y que estaba convencido de que el pueblo alemán deseaba tan sinceramente la amistad de Inglaterra, como el pueblo inglés la de Alemania.

Atacó luego la política exterior británica y puso de relieve que el pacto franco-soviético constituye un peligro para la paz mundial.

UNA REUNION DEL GOBIERNO INGLES

Londres.—Bajo la presidencia de Sir Jon Simon, se reunió el consejo de minstros británico.

No asistió a la reunión el primer ministro, Mr. Chamberlain, a causa de una indisposición.

Se cree que en dicha reunión se trató de la situación en Extremo Oriente.

Vamos a regalar una bandera al Aeródromo de la Virgen del Camino

Recibido ayer en nuestra Administración:

	Pesetas
Suma anterior	1.308,00
Don Juan José Martínez (Director del Banco de Santander)	25,00
Banco de Santander	100,00
Combatientes monárquicos de León	100,00
Don Isidro Agudo Smolisky	10,00
» Luis González Roldán	100,00
Doña Teresa González Roldán	100,00
» Dionisia González Roldán	100,00
Don Gerardo Uriarte	5,00
» Vicente Merino	5,00
Cámara Agrícola	5,00
Don Leonardo Alvarez	5,00
Colegio de Farmacéuticos	100,00
Don Pedro Pardo Rubio	5,00
» Clodoaldo Velasco Gómez, Presbítero	5,00
» Francisco Miguel Alonso e Hijos	50,00
Suma y sigue	2.023,00

Edicto

El Auditor de Guerra del Ejército de ocupación y en su nombre el Juez Militar núm. 3:

Se advierte a todos los funcionarios públicos de las plantillas de las diversas provincias de España que hayan prestado sus servicios al llamado gobierno rojo de Santander, o que se encontraran en esta ciudad durante el dominio del dicho gobierno, que deben remitir a la mayor brevedad al Juzgado Militar núm. 3, sito en Paseo Menéndez Pelayo, 12, certificados de conducta político social expedidos por los Ayuntamientos, Falange, Requetés o cualquier organización patriótica y cuantos documentos pudieran servir para su descargo.

Santander 23 de octubre de 1937. II Año Triunfal.—El Juez Militar núm. 3.

Fallecimiento

En las últimas horas de la tarde de ayer, entregó su alma a Dios la encantadora señorita Josefina García Lamadrid, de conocida familia leonesa, y prometida de nuestro querido camarada Luis Velarde Merino (El Legionario), con quien dentro de pocos días iba a contraer matrimonio.

Al participar tan triste noticia a nuestros lectores, enviamos el sentidísimo pésame a la familia de la fallecida y de modo muy especial a nuestro camarada Velarde, en quien encontramos muy justificado su dolor, pese a las vicisitudes que ha sabido afrontar en esta vida.

Miguel Fer...
Contratista de obras
Carpintería artística

VIDA NACIONAL SINDICALISTA

Segunda Línea

Todos los camaradas pertenecientes a la segunda línea, se presentarán debidamente uniformados, a las 10 horas del día de hoy, en el Cuartel de San Marcos. Todo aquel que no se presente, será sancionado.

—o—

Los camaradas pertenecientes a la primera y segunda Falange de la primera Centuria, se presentarán a las 20 horas del día de hoy en el cuartelillo de la calle de Villafranca, 3.

SERVICIO DIURNO.—Los camaradas pertenecientes al quinto Grupo, se presentarán a las 20 horas del día de hoy en el Cuartelillo, para nombrarles servicio.

Por Dios, España y nuestra Revolución Nacional-Sindicalista.

León, 29 de octubre de 1937.—Segundo Año Triunfal.

Saludo a Franco: ¡Arriba España!

El subjefe de Bandera, *José Lobato.*

Dice el Gobernador Civil...

Al recibirnos ayer tarde el señor Gobernador Civil, nos manifestó que acompañado del Ingeniero Agronómo señor Aguado, del Inspector Veterinario, señor Poyatos y del Presidente de la Cámara Agrícola Sr. Del Río Alonso, había visitado todos los pueblos que integran los Ayuntamientos de Valdelugueros, Valdeteja y Valdepiélago, para hacerse cargo de las necesidades que tiene aquella comarca.

Vió con satisfacción que el problema de la ganadería no tiene los caracteres trágicos que algún mal informado había asegurado existían, ya que la pérdida originada en este importante ramo de la riqueza de la provincia, no ha sido tan grande como en un principio se temió. Se hizo entrega a los labradores de la simiente necesaria a las necesidades del país, así como de paja en cantidad suficiente para el ganado.

Hizo ver a los informadores el gran fervor patriótico que había observado en los lugareños y los enormes deseos que todos ellos, gentes de buena voluntad, tienen por solucionar los problemas planteados por la furia roja y sus grandes deseos de contribuir en la medida de sus fuerzas al restablecimiento de la normalidad económica.

También nos manifestó que en el día de hoy había impuesto las siguientes multas:

Una de mil pesetas al vecino de La Baneza D. Emilio Perandones Cabo, por haber desobedecido las órdenes de la Alcaldía, no dando alojamiento en su casa a un refugiado de Carmenes. Otra de dos mil pesetas, al industrial de León, D. Benigno Neira, por haber vendido un paraaguas a mayor precio del correspondiente, y por último, otra de cinco mil pesetas al también industrial de esta ciudad D. Manuel Benéitez, por haber vendido unas medias de seda para señora a un precio extraordinariamente excesivo.

Asociación de Dueños de Cafés, Bares y Hoteles de León

Se participa a los industriales del gremio el traslado del domicilio social a la calle de Pérez Galdós núm. 9, 2.°, encima del H. Astorgana.

También se pone en conocimiento de los morosos, que no han hecho efectiva la cuota que les corresponde del donativo de veinte camas para la Junta Provincial Antituberculosa, la necesidad de que pasen a recoger el recibo con toda urgencia, para evitarse los perjuicios que pudiesen irrogárseles al no hacerlo.

32

Colegio Oficial de Practicantes de León

ANUNCIO

Por el presente anuncio se hace saber a todos los Practicantes que se encuentren prestando servicios como voluntarios a la Causa Nacional, bien Milicias o Ejército, lo comuniquen a la mayor brevedad a este Colegio, en Ordoño II núm. 33.

Igualmente se advierte a las familias de compañeros que hayan sufrido muerte, heridas o perjuicios en sus bienes, con motivo del Glorioso Movimiento, a manos de los del Frente Popular, lo comuniquen también.

Estos datos son necesarios para una estadística Sanitaria que con urgencia pide Burgos.

Se encarece a todos la máxima exactitud en los datos que se solicitan.

León, 27 de octubre de 1937.—Segundo Año Triunfal.—P. la Directiva: El Presidente, *Manuel Moreno.* El Secretario, *Juan Galán.*

31

Aspirantes a telefonistas
Obtención rapidísima de documentos.
Agencia Cantalapiedra

Dr. M. García Bustamante
Garganta, nariz y oídos
Del instituto Rubio y Clínicas extranjeras.
Consultas: De 10 a 12 y de 4 a 6
Plaza San Isidro, n.° 6, pral.

E. Barthe Pastrana
Nariz, Garganta y Oídos
Ex-ayudante del Dr. Tapia
Consulta de 11 a 1
Avenida del P. Isla, 8.
51 Teléfono 1011

HAGA deporte en los BILLARES del VICTORIA
CAFE - GRANJA - BAR

Cazadores
LICENCIAS DE CAZA
CERTIFICADOS DE PENALES
Agencia DELGADO
Dámaso Merino, 5.—LEON
A-11

SECCION
Anuncios económicos
Hasta veinte palabras, 1,25; cada palabra más, 0,05 ptas.

TRASPASO PENSION céntrica mobiliario modernísimo. Tiene muchos y serios estables, amplia comedor de instalación adecuado para restaurant. Ordoño II, 27 43

CARTERA con varios documentos extravióse a falangista viniendo del frente. Ruégase a quien la haya encontrado entréguela en AGENCIA CANTALAPIEDRA, o casa «El Cubano», en Astorga, gratificándosele.

HABITACION céntrica, con cuarto de baño y teléfono, desea caballero alemán. Escribir a esta Administración con detalles y precios, bajo sobre con núm. 200. 47

HABITACION hermosa, soleada, lugar céntrico, a dos amigos o matrimonio, se alquila. Razón en esta Administración. 46

Fiesta de TODOS LOS SANTOS
SABADELL
HORTICULTOR
Artísticas coronas, ramos, cruces, etc., de flores naturales. a-17
Haga sus encargos en
LUCAS DE TUY, 15, 2.°

CARTELERA DE ESPECTACULOS para hoy viernes 29 de octubre de 1937 Segundo Año Triunfal

Teatro Alfageme

Dos grandiosas sesiones de cine sonoro a las siete y media y diez y media

Excelente programa FOX

La interesante película FOX

Burbujas de champán

Un film magníficamente presentado y de gran interés argumental. Interpretación del gran actor Paul Cavanhac.

Mañana sábado, a las siete y media y diez y media

Grandioso estreno Metro hablado en español.

La extraordinaria película

El acorazado misterioso

Film emocionante de palpitante actualidad, con la grandiosidad de las grandes gestas heroicas. Intérpretes JEAN PARKER y ROBERT TAYLOR.

Teatro Principal

Grandes sesiones de cine sonoro a las siete y media y diez y media de la noche

Gran programa Fox

La gran película FOX, hablada, en español, titulada

GUERRA SIN CUARTEL

Film de gansters, lleno de interés máximo con salpicaduras graciosas dentro del marco de emoción en que se desarrolla. Intérpretes: Rochelle Hudson, Bruce Cabot y César Romero

Cinema Azul

Formidable sesión cinematográfica sonora de CINE ALEMAN, a las siete y media de la tarde

Colosal programa de Lengua Alemana

Las excelentes producciones

Ein Hochzeits Braunch

VON R VUELT

Mañana, sábado, otra gran sesión de Cine Alemán con los films

Donuer, Blitz Und Somunsitien Von Ida Wuest

RIPOLL
Dinamos, Electricidad del automóvil, Transformadores, Ascensores, Electro-medicina Motores, etc.
Bobinages en general.
Ramiro Balbuena, 16.—León
Teléfono 1457

Maestros Cursillistas, Chofers, Cazadores
Encargun sus documentos en la «Agencia General de Negocios» de Gonzalo Marcos, Avenida de Roma, 11, León. Servicio rápido de Certificados de Penales y Obras Públicas.
Gestión rápida de toda clase de documentos para Burgos y Salamanca. A-9

M. Bustamante
MEDICO
Sistema nervioso
Horas de consulta, de 10 a 12
Legión VII, 4 León

Dr. Félix Contreras Dueñas
De los Dispensarios Oficiales Antivenéreos de Madrid,
Enfermedades de la Piel, Venéreo y Sífilis
De 3 a 5 en el SANATORIO del DR. D. LEON PÉREZ ALONSO. Burgo Nuevo, núm. 9 (A-14)

"La Casa del Mahon"
Monos, Cazadoras y Camisas
de reglamento, para el Ejército y Milicias
Pérez Galdós, núm. 10 LEON

CIRIACO Sastrería
La calidad ha hecho nuestra reputación
Ordoño II, 2 Teléfono 1749

Auto - Salon
Industrial Comercial Pallarés, S. A.
PADRE ISLA 19 LEON VILLAFRANCA 8
Garage y Talleres con maquinaria y personal especializado en la reparación de automóviles. Soldadura autógena. Carga Baterías Niquelado. Lubrificantes. Neumáticos. Accesorios automóvil.
CONCESIONARIO OFICIAL: FORD