El Día Gráfico

REDACCIÓN
DIRECCIÓN COMERCIAL
Y ANUNCIOS
Plaza de Cataluña, 9 - Tel. 14160

IMPRENTA Y TALLERES
MUNTANER. 49
ENTRADA
Pasaje de la Merced, num. 8
Teléfono 31518

SUSCRIPCIÓN CAPITAL
Ptas. 2'25 al mes

SUSCRIPCIÓN PROVINCIAS
Ptas. 8'50 trimestre

NÚMERO SUELTO
DIEZ CÉNTIMOS

Barcelona, jueves 14 de Julio de 1932

Maureen O' Sullivan

Artista de Cine

TEATRO TIVOLI

«LA PIPA DE ORO»

Revista vodevilesca en dos actos y nueve cuadros, letra de los señores Paradas y Jiménez y música de los maestros Rosillo y Mollá

Quienes quieran gustar de un plato bien salpimentado no deben dejar de ver «La pipa de oro», «vodevil arrevistado» que, con éxito, se representa en el teatro Tívoli.

Los señores Paradas y Jiménez han escrito un libro que, dentro de las situaciones escabrosillas que exige «el género», contiene chistes y retruécanos a granel, algunos de buena ley, y todos en consonancia con el propósito de los autores, que no es otro que el de divertir a los espectadores con el desfile de «vedettes» y vicetiples, muy ligeritas de ropa. No se trata, pues, de una obra pretensiva, ni mucho menos.

La gente se ríe con los «calembours» y, entre agudezas y frases de doble sentido, se suceden las escenas, que si no deleitan, en público, a algunos, les atraen, sin embargo, en privado, y aplauden y se refocilan con los «atrevimientos» del léxico y las gentiles «amenazas» de las «pistoleras» que invaden en el segundo acto el patio de butacas. Hay que advertir que algunas frases excesivamente chavacanas han sido eliminadas después del estreno.

La partitura, de los maestros Rosillo y Mollá, sin ser nada del otro jueves, resulta alegre, entretenida y fácil, y algunos números, por lo agradable de la melodía, se harán pronto muy populares. Se repiten todos y, entre los mejores hay que mencionar el de los gansos; el chotis del «Paraíso de las Evaristas», lleno de picardía y gracia; un quinteto cómico y el ya referido de «las pistoleras», que es el que más le place «al respetable» porque puede apreciar, de cerca, las esculturales formas de las chicas del conjunto y éste es siempre truco seguro para la consecución del triunfo.

La Empresa ha echado el resto en la presentación de «La pipa de oro» y lo mismo el decorado que los trajes (?) son de buen gusto y visualidad.

Animan la revista Margarita Carvajal y Amparo Miguel Angel, quienes como artistas y como mujeres, obtienen el éxito que merecen, bien secundadas por las «girls» que componen un coro atractivo. Liana de Gracian, excelente bailarina, destaca en sus intervenciones por la gracilidad y el ritmo armónico de sus danzas, y entre los actores se hacen aplaudir, por la vis cómica que derrochan, los señores Garriga, Valle y Lepe.

«La pipa de oro», con sus cuadros plásticos veraniegos y el acierto de los intérpretes llevará al Tívoli a cuantos deseen pasar unas horas amenas sin oír hablar de crisis, problemas monetarios, etc., etc.

DIEGO MONTANER

VIDA DEPORTIVA

FUTBOL

La Asamblea de la Nacional

SE CELEBRARA EL 26 DEL ACTUAL HABIENDOSE CURSADO LAS CONVOCATORIAS

La Asamblea general ordinaria de la Federación española de Fútbol tendrá lugar el día 26 del actual, habiendo sido cursadas las convocatorias correspondientes a las Federaciones Regionales y a los clubs miembro en propiedad.

Por lo que atañe a Cataluña, la única proposición que se ha cursado es la de pedir que los jugadores extranjeros nacionalizados españoles puedan tomar parte en las competiciones oficiales cuando lleven un año jugando en España.

La Federación Catalana, en su reunión plenaria de mañana, nombrará los delegados que han de representarla.

CASAL BARCELONISTA, 1
U. E. ARENYS DE MAR, 1

El pasado domingo, con motivo de la fiesta mayor de Arenys de Mar, el Casal Barcelonista desplazó un equipo a ésta, del que formaban parte elementos de primera categoría, tales como Llorens, Marqués, Gámiz, Roig y Sagi Barba.

El partido fué de los más vistosos que se han visto en Arenys de Mar, tanto por la técnica depurada de que hizo gala el Casal, como por el inagotable entusiasmo que desarrollaron los locales.

Después de un competidísimo encuentro, que rayó los límites de lo emotivo, terminó con un equitativo empate, reflejo del esfuerzo desarrollado por ambos contendientes.

La Copa del Ayuntamiento que se ponía en litigio, fué entregada al equipo del Casal, por la manifiesta superioridad en corners, 8 a 3.

Marcaron por el Arenys, Delafuente, de un cabezazo de maestro, y Roig, también de un testarazo después de una combinación de toda su delantera.

LA COMISION DE RESPONSABILIDADES DEL F. C. BARCELONA

Habiendo terminado los trabajos preparativos para proceder a la confección de los informes correspondientes, clasificados por actuaciones de Consejos Directivos, nos permitimos avisar por segunda vez a todos los socios del F. C. Barcelona para que pongan a disposición de esta Ponencia aquellas comprobaciones y otros datos que puedan dar una mayor facilidad y aclaración a la labor que viene realizando; de una manera especial llama la atención a aquellos señores socios que dirigieron públicamente acusaciones sobre la actuación de determinados elementos que formaron parte de los diferentes Consejos Directivos que han venido gobernando el Club desde el año 1921, y hasta el momento actual no se han servido manifestarlas oficialmente para que esta Comisión, con el tiempo debido, pueda presentar un estudio de las mismas en la asamblea que única y exclusivamente para esta finalidad se celebrará oportunamente.

La Ponencia está a disposición de los señores socios para recibir sus declaraciones, todos los martes y jueves, en el domicilio del Club, de diez a doce de la noche.

REMO

LA PARTICIPACION DEL CLUB DE MAR EN EL CAMPEONATO DE ESPAÑA DE YOLAS

A fin de trasladarse a Denia para concurrir a los campeonatos de España de yolas, mañana, viernes, saldrán de Barcelona en autocar los representantes del «Club de Mar» y demás socios que los acompañarán.

El domingo, día 17, se correrán estas regatas; a la de cuatro remeros, el Club de Mar ha inscrito el equipo: Carulla, Bertrán, Enrich, Pulg; timonel, Iligenya.

El regreso se efectuará el lunes siguiente, también por carretera. Es de desear tengan una buena clasificación para dejar en buen lugar nuestra tradición de capital marítima y sostener el prestigio que en el remo peninsular tenemos adquirido.

CICLISMO

LA CARRERA BARCELONA-CALDAS DE MALAVELLA, PATROCINADA POR «VICHY CATALAN»

Gran novedad para la carrera anunciada para el día 7 de agosto. La prestigiosa razón social «Vichy Catalán» quiere dotar espléndidamente de premios la carrera Barcelona-Caldas de Malavella. Don Ramón Lázaro que, movido por especial predilección a dicha carrera había accedido a costear la misma, informado por la Sección Ciclista de la U. E. Sans de los deseos de dicha casa se ha puesto incondicionalmente a disposición de la misma y de los organizadores, siendo el primero de expresar su adhesión para que la primera carrera ciclista de Barcelona a Caldas de Malavella se dispute bajo el titular glorioso que ha dado renombre universal a dor por equipos de tres corredores. Caldas de Malavella: «Vichy Cata-

En próxima edición daremos cuenta de los premios, itinerario y demás detalles de esta carrera que constituirá un gran acontecimiento.

Don R. Lázaro cederá una magnífica copa destinada al Club vencelán».

ATLETISMO

LOS CAMPEONATOS DE ESPAÑA DE ATLETISMO

La Federación Catalana de Atletismo, teniendo en cuenta las posibles ampliaciones que a resultas de unas definitivas pruebas deben de celebrarse y de las reducciones que el estado económico de la Federación podría obligar, en su última reunión celebrada acordó seleccionar, en principio, los siguientes atletas:

Arévalo, Anselmi, Oliver, Colomer, Muntaner, Montfort, Piferrer, Gracia, Mur, Santacana, Castelló, García, Juliá, Clemente, Roca, Consegal, Cardús, F. Tugas, J. Tugas, Mateu, Badía, Llorens, Caselles, Culí, Bri, Bombardó, Martínez, Pou y Altafulla.

CAMPEONATOS DE CATALUÑA FEMENINOS

Ha sido fijado el orden de pruebas de los II Campeonatos de Cataluña Femeninos que se celebrarán el próximo domingo, día 17, en el Estadio de Montjuich; además, se intercalarán unas pruebas de selección para los Campeonatos de España, que se llevarán a efecto los días 30 y 31 del corriente en Tolosa (Guipúzcoa).

80 metros eliminatorias. 100 metros (selección hombres). Salto de altura. 300 metros final. Lanzamiento de jabalina. 800 metros (selección hombres). Salto de longitud. Lanzamiento del martillo (selección hombres). 150 metros, eliminatorias, 4 por 100 (selección hombres).

A las cinco de la tarde. — 3.000 steeple chasse (selección hombres). 80 metros, final. 1.500 metros (selección hombres). Lanzamiento del peso. 83 metros vallas. Lanzamiento del disco. 4 por 100 relevos (selección hombres). 150 metros, final. 600 metros final relevos 4 por 75, final.

RUGBY

UN HOMENAJE DE LA SECCION DE RUGBY DEL «F. C. BARCELONA»

La Sección de Rugby del «F. C. Barcelona» organiza para el próximo sábado, día 16 del corriente, a las nueve de la noche, una cena homenaje a don Enrique Durán, delegado de dicha Sección en el Consejo directivo, por los acertados trabajos realizados en la dirección de la misma.

La mencionada cena tendrá lugar en el Restaurant Masdeu, pudiéndose adquirir los tiquets en la Sección de Atletismo del «F. C. Barcelona», de siete a ocho de la noche, a partir del jueves, siendo su precio de 16 pesetas.

BOXEO

KID TUNERO EN EL RING DEL IRIS PARK

El boxeador Kid Tunero reaparecerá, aunque en un combate exhibición, en el Iris Park.

Esta presentación será para demostrar su actual forma antes de su primer combate, que parece será el día 20, con un adversario de gran clase.

La reunión, que, como siempre en este local, será a precios populares, será escogidísima, actuando de último combate Llanguas, vencedor del italiano Condeleoncini, con un adversario a designar.

PARA EL SABADO PROXIMO, EN EL LUNA PARK

El sábado próximo se celebrará en el local de la calle de Claris la acostumbrada reunión de boxeo.

Como combate «clou» figura el de los boxeadores Condoleoncini, el «as» italiano, con Bru, que tan estupenda pelea efectuó en su reaparición con Mayo en este mismo local. No cabe duda que se prepara un combate emocionante y digno de ser visto.

Boxeo en el Nuevo Mundo

ORTEGA REVALIDO SU TITULO DE CAMPEON DE ESPAÑA DEL PESO MOSCA, VENCIENDO A HERAS POR PUNTOS - TAMBIEN OROZ, EN SU REAPARICION, VENCIO POR PUNTOS A SANS

La reunión de anoche en el Nuevo Mundo tuvo mucho de interesante y algo, el combate Ortega-Heras, para el Campeonato de España del peso mosca, que se recordará con fruición por los aficionados a causa de la cantidad de boxeo y coraje desplegada por los dos púgiles, en especial por el Campeón. Con ello se comprenderá la satisfacción con que en general, las siguió el público.

Ortega, la pequeña maravilla del peso mínimo, realzó su victoria de Madrid sobre Tavares, no solamente con la aceptación inmediata de este match, en el que ponía en juego el título, sino también adjudicándoselo con la máxima brillantez y sobre el adversario mejor que actualmente podría oponérsele ,aparte Arilla.

Todo el combate fué modelo de esgrima, de combatividad, y, por parte del campeón, de resistencia. Doce asaltos son demasiada distancia quizá para este peso y no es de extrañar por ello que en los dos últimos, el madrileño acusara cansansio. A pesar de todo, hay que reconocer que Heras llevó el match admirablemnte y que dió de sí en todo momento el máximo esfuerzo, consiguiendo hacer partida igual en unos cuantos asaltos. Especialmente el séptimo se recordará durante mucho tiempo, pues es de los que se presencian en contadas ocasiones, cualesquiera que sean los púgiles en programa.

Ortega acertó a conducir el match en la modalidad más práctica, dadas sus condiciones físicas y las de su adversario. Desde el quinto asalto impuso el cuerpo a cuerpo con una eficacia y dominio que le hizo llevarse el match netamente.

El público ovacionó en grande a los dos púgiles, e incluso hizo subir a saludar al ring—cosa insólita—al árbitro del match, señor Cervera, el cual, efectivamente, mereció el aplauso.

***

Oroz, en su reaparición, nos atreveríamos a decir que defraudó al público. Quien más quien menos, había de esperar ver en Oroz un púgil muy cambiado de cuando se fué. Varios años de rodar por tierras americanas y muchos triunfos sobre primeras figuras en aquellos rings, daban derecho a pensar así.

Sin embargo, Martín, aun evidenciando poseer, dentro del welter, una tenacidad admirable y un fondo extraordinario, no convenció, principalmente a causa de la imprecisión de sus golpes. El adversario, ciertamente, era de lo más difícil que podía encontrar, ya que Sans, además de poseer un fuerte golpe, encaja bastante y conoce mucho el ring; pero de cualquier modo, no causó Oroz la sensación que se esperaba.

Le fué adjudicada la victoria por puntos, justamente, ya que, en casi todos los asaltos la ventaja fué para él.

***

Blanch, el púgil de Artero, cuya irregularidad es evidente, ya que se anota un gran triunfo a continuación de un gran fracaso, hizo abandonar en cuatro asaltos a Sanguitúa, después de tenerle en la lona en el tercero por varios segundos.

Sanguitúa se halla cada día más tocado, y bueno será recomendarle que se aleje una larga temporada del boxeo para reponerse, pues de otra forma se expone a que se pierda la eficacia de su «punch» en el porvenir... por falta de cabeza que le sostenga.

En los dos preliminares a cuatro asaltos, Matasanz y Litter se adjudicaron sendas victorias por puntos, sobre Vilanova y Del Pino.—M,

PELOTA VASCA

DEL FRONTON NOVEDADES

Echevarría y Lorenzo vencieron por diez tantos en el partido segundo de la tarde de anteayer, a Cazalis I y Berrondo I. Lorenzo jugó en la zaga del bando vencedor un excelente encuentro, teniendo en Echevarría el hábil y seguro delantero de siempre.

Por la noche Hernandorena II y Cazalis jugaron contra Erdoza y Azpiri. Mucho jugó Hernandorena II en el dentro de la pareja roja, dominando a Erdoza en los primeros cuadros. Cazalis II, mejorando pasadas actuaciones, fué un eficaz colaborador de Hernandorena, logrando ambos la victoria sobre los selectos por siete tantos de diferencia.

El segundo de la noche fué de aplastante dominio de Ulacia II y Erdoza IV, quienes hicieron cuanto les vino en gana de Ortiz y Mateo que no lograron pasar del tanto 15. El partido era a 30.

Esta noche Gabriel y Guillermo juegan contra Irigoyen I y Cazalis segundo.

Información de Cataluña

TARRAGONA

Tarragona, 13. — Durante la noche última descargó sobre esta ciudad una formidable tormenta, acompañada de fuertes truenos y relámpagos. La tormenta duró cuatro horas, lloviendo con gran intensidad.

El firmamento ha permanecido encapotado hasta primeras horas de esta tarde, descargando pequeños chubascos durante la mañana.

La lluvia y el viento han causado daños en los campos.

—El representante de la Cámara de Comercio de Córdoba y los fabricantes de harinas de esta ciudad han llegado a un acuerdo respecto a la importanción de trigos de aquella comarca. En consecuencia se espera la llegada, dentro de breves días, de 30 vagones de cereal, con destino a las fábricas harineras de Tarragona.

—Ha sido detenido por la policía de esta ciudad un individuo llamado Teodoro del Cerro, que se hallaba reclamado por el juzgado del Congreso de Madrid.

—Esta mañana la Junta de Vigilancia del muelle hizo entrega al gobernador civil de la bandera que regala al 17 tercio de la guardia civil.

Con tal motivo se pronunciaron discursos. El teniente coronel de la guardia civil de esta comandancia, señor Ortoneda, agradeció la entrega y anunció que próximamente será fijada la fecha para el acto de solemne entrega de dicha bandera a las fuerzas.

VICH

El pasado domingo celebróse en esta ciudad la fiesta folklórica anunciada, la cual, como años anteriores, ha estado a cargo de la agrupación Institut de Folklore de Cataluña, de Barcelona, que dirige don Juan Rigall Casajuana.

Por la mañana llegaron, a las diez y media, procedentes de la capital, siendo recibidos por una representación de nuestro Ayuntamiento.

Los competentes de dicha institución recorrieron la ciudad, visitando sus principales monumentos, siendo objeto de grandes atenciones.

Por la tarde, en la plaza de la República y a pesar del tiempo lluvioso, se celebró con el mayor esplendor la fiesta, ejecutando con 18 parejas las danzas «L'Eixida», de Tárrega; «L'Espunyalet», de Bergadá; «El indiot», de la Seo de Urgel; «Ball de cintes», del Vallés; «L'hereu Riera», por un solo elemento; «Danza de Castelltersol» y el popular «Ball de gitanes», del Vallés, por 16 parejas.

Todas fueron ejecutadas admirablemente, mereciendo justos elogios y aplausos de la numerosa concurrencia que asistió al espectáculo.

Tuvimos ocasión de saludar, además del señor Rigall, director del Instituto, a los señores Brucart y Bello, del Consejo directivo del mismo.

LAS FRANQUERAS

Hace pocos días llegó a este Municipio, alojándose en el magnífico edificio propiedad de los señores Ribas y Pradell, la colonia escolar de ese Ayuntamiento, compuesta de 60 niñas.

Tanto las profesoras como las colonas, están encantadas del paisaje, de la vivienda y del conjunto.

Esta colonia es por administración, de modo que el Ayuntamiento de Barcelona ha mandado todo el servicio de camas, mesas, sillas, ajuar de mesa y cocina, etc.

En el acto de la visita efectuada a la referida colonia, nos manifestaron las señoras maestras que el régimen de la misma es a base de que las niñas tomen parte activa en los quehaceres domésticos.

El tipo de comida es igual al del hogar del obrero.

En crónicas sucesivas iremos dando cuenta de las excursiones y vida de la colonia.

Para el viernes está proyectada una excursión a la escuela nacional de Marata, que dirige doña Basilia París, con el fin de visitar el antiguo castillo feudal, en donde funciona la escuela.

GERONA

Gerona, 13.—Algunos fabricantes han consultado al gobernador civil acerca de la reciente disposición sobre vacaciones a los obreros.

El señor Ametlla ha aclarado las dudas, manifestando que las vacaciones son por siete días.

—El alcalde de Palafrugell ha visitado al gobernador civil, tratando con dicha autoridad de algunas cuestiones relacionadas con aquella localidad y en especial de lo que hace referencia a la industria corchotaponera.

—El gobernador civil ha pasado a la Delegación Regional del Trabajo el conflicto existente entre los silleros de Olot.

DOÑA JOSEFA VIÑALS Y ALBAREDA

VIUDA DE D. JOSE ALEMANY

Ha fallecido, habiendo recibido los Santos Sacramentos y la Bendición Apostólica

(E. P. D.)

Sus desconsoladas hijas Carmen (ausente), Rosa, Pepita y Genoveva; hijos políticos, nietos (presentes y ausentes), nietos políticos, biznietos, sobrinos, primos, y demás parientes, participan a sus amigos y conocidos tan sensible pérdida, y les ruegan se sirvan asistir a los funerales que se celebrarán mañana, a las diez y media, en la Iglesia Parroquial de los Josepets.

NO SE INVITA PARTICULARMENTE

REDACCION DIRECCION
COMERCIAL ANUNCIOS
PLAZA DE CATALUÑA núm 9.
Teléfono 14.160

IMPRENTA Y TALLERES:
MUNTANER 49
Entrada Pasaje de la Merced 8.
Teléfono 31.518.

El Día Gráfico

SUSCRIPCION CAPITAL:
Ptas. 2'25 mes.

SUSCRIPCION PROVINCIAS:
Ptas. 8'50 trimestre.

NUMERO SUELTO
DIEZ CENTIMOS

Año XX Barcelona, Jueves, 14 de Julio de 1932 Núm. 4.923

DE NUESTRA COLABORACION

Las muchachas de Madrid

De pronto ocurren en Madrid hechos que dejan absorta a la gente de 1890. Las señoras forman «clubs», organizan partidos políticos y secciones de propaganda: las muchachas crean un bar y ayuden a San Carlos y a la Ciudad Universitaria Y unas y otras ocupan posición de vanguardia en la polémica: las de la F. U. E. se dieron de golpes con los guardias en tiempos de Berenguer; ahora exhiben el crucifijo las católicas, arrostrando lo que pudiera sobrevenir; hay diputadas y «personajas». No hablemos de los oficios cultivados por «ellas», las farmacias que son de una María del Carmen o de una Fuencisla, ni de las ingenieras y arquitectas. No hablemos de las escritoras que triunfan y que son legión...

El feminismo ha tomado en Madrid tales vuelos, que en una revista que editan, dirigen, escriben y propagan ciertas señoras, he leído en un artículo firmado por una colaboradora, esta rotunda frase: «En España no quedan más hombres que las mujeres». Dejemoslas en su labor de protesta o proselitismo; dejémoslas en su noble trabajo. Echemos una ojeada a las que no son más que «chicas» de Madrid.

***

Marisa, Chuca, Cuqui, cualquiera de ellas, cualquiera de las que se llaman con esas contracciones cariñosas que tienen algo de nombre de perrito, Marisa, Chucha, Cuqui, está llamando por teléfono. Del otro lado contestaron: —Sí, que voy.

Ella, de cualquier modo, de «trapillo», conjuga los aladares escasos con la boina de color vivo. Y ya está. Son las ventajas de la moda. Hace cinco años, para salir hubiera tenido que peinarse, hubiera tenido que vestirse. Pero hoy con su trapillo de casa, lista.

¿Sola? ¡Naturalmente! Abajo hay un doce caballos, largo, largo, de los asientos, de carrocería pequeña como un estuche. Allá va, dirigiéndolo, inquieta, rápida, sonriente. A una cita de amor, diréis. No. Como un símbolo, como un banderín expresivo, el auto de Marisa, de Chucha, de Cuqui, lleva dentro de la capota, bailando junto al cristal de la mirilla, un Pierrot ahorcado. Señores, esta señorita de hoy ha «suicidado» el romanticismo.

La cita era para el aperitivo. Salón rústico y marinero, que sería si no tuviese objetos holandeses de cobre; que sería holandés si no luciese lozas de Talavera; que sería alemán si no fuera tan gracioso y tan esbelto. Salón de un estilo que podríamos denominar «estilo falsamente pobre». Porque los ricos ven la pobreza como un arte popular. Las vigas, de madera oscura, imitan las de la bodega de un antiguo velero La chimenea tiene fuego eléctrico, y en los cristales opacos sigue el emplomado la trabazón de las escenas. Cuelgan del techo lámparas que son galeones en miniatura, en inmóvil ilusión de bogar por el espacio Mesitas con los manteles rosa, azul, en ajedrezado; y sobre ellas los platos bastos con almendras, avellanas, cacahuetes. Cuando se entra en el bar se ha formado ya en él un ambiente norteamericano. Parece que golpea los peldaños la linfa verdosa del mar, dejando sobre la piedra babas de espuma; parece que van a entrar pilotos con el sudeste puesto, barnizados de agua. Sorprende que la señorita de la caja, en vez de ser una mantecosa neerlandesa, pince las teclas, diminuta y morenilla como una taquimeca de las que antes eran chulillas en Madrid; sorprende que en vez de los marinos con sotabarba que vemos en las zarzuelas antiguas, en vez de abrasarse el tabaco en la cazoleta de su cachimba, sea el humo que poco a poco va hinchando el velamen de las galeras en lámpara, un humo de cigarrillo turco, de cigarrillo inglés, de cigarrillo egipcio puesto entre los deditos en «V» rosados, ténues, pulidos de unas damitas aniñadas.

Porque ¡¡fuman!! como diría con dos admiraciones, la abuela. Junto a la barirta de carmín y la pelusa de la barrita de carmín y la pelusa de femenino, una pitillera que ostenta la inicial de la propietaria. Fuman y sorben su brebaje, sabiamente mezclado. Alrededor de cada mesita están las chicas modernas, sueltas, decididas, cambiando las mismas chismografías y olisqueando idénticos licores excitantes que ayer eran privilegio de los hombres. Las hay con el traje fofo del «golf»; las hay a horcajadas en la alta banqueta del mostrador, jugándose a los dados el cótel, golpeando con dureza, como un garzón sin bozo, el cubilete de cuero.

***

La esencia de la vida consiste en anhelar más vida. Esa es la gran afirmación de Nietzche y de todos sus discípulos. El espíritu de ese bar de adolescentes es eso: apetencia. El aperitivo podríamos decir con frase fácil, les abrió el apetito En cada pupila hay un reflejo de horizonte. En cada conversación alusiones a lo distante He aquí que estas mujeresniñas, quieren salirse de sí, quieren vivir más.

Y digamos su gran secreto: quieren vivir como viven en París, en Londres, en el mismo Biarritz. Por convención, que no es más que una forma de la hipocresía, la sociedad española tiene dos morales; una para dentro de casa; otra, para fuera. Entre nosotros es añeja costumbre cohibir las iniciativas, constituir un coto cerrado, hacerse impermeable a las sugestiones de fuera y contrariar los impulsos propios. Ya sabemos qué es todo eso. ¿Hará falta decirlo? Pero el triste español «comprimido», en cuanto se ve en un ambiente de libertad y de costumbres exquisitamente tolerantes, es modelo de tolerancia, de ingenio y de alegría. Quien no osa en Madrid asomarse a un teatro simplemente pintoresco, es «allá» parroquiano asiduo hasta de lo escandaloso. Sabiéndolo, disgustada de ello, lo que está haciendo esta generación es destruir los prejuicios aldeanos, crear un ambiente francamente, plenamente europeo.

Las chicas, con su desenvoltura en el bar, apuntan sus intenciones. Buscan su novela y, aunque por hoy son heroínas de novela corta, unos pasos más y lo serán interesantes, con toda la dificultad, con todo el riesgo de ser interesantes. ¡Es tan lenta la labor de cambiar unas costumbres por otras; es tan audaz en una chiquilla el rasgo de buscar otra vida, que bien se les puede perdonar la lentitud de su progreso. Substituir. Esa es la penosa obra de estas muchachas. Ya ahorcaron a Pierrot y va como un trofeo—y como un lema—en el olímpico automóvil Luego destruirán con su suave voluntad implacable, otras cosas. Sí, ese es el espíritu de las chicas madrileñas: apetencia, rebeldía...

TOMAS BORRAS

DISCOS

PARARSE, DETENERSE

Pararse, detenerse, descansar. Aprovechar este descanso para dedicarse a la meditación, a la contemplación, a ordenar las ideas, a interpretar los sentimientos. Pero no pararse para olvidar, ni para quedar plantado sin echar raíces. Lucilio, el amigo de Séneca el filósofo, no viajaba excesivamente, no corría, no cambiaba con frecuencia de lugar. "Concibo buenas esperanzas de ti", le escribía el maestro de Nerón. Buenas esperanzas, porque la inquietud de moverse, la agitación de no detenerse es propia de ánimos enfermos.

Pararse en las andanzas y en las lecturas. En los caminos, y en los libros. Las mentes sólidas pueden pararse y conmorar consigo mismas. El clásico escribe "conmorar", no convivir. Un pequeño matiz de tiempo separa estas palabras. Conmorar, o comorar; compartir la misma morada sin hacer partes concretas de ocupación, sin señalar límites ni áreas de espacio. Detenerse, no entretenerse, en los libros. Y a ser posible en pocos y excelentes libros. No hemos de pasear por sus páginas inapetentes si intentamos nutrirnos con algo de ellos, o si queremos que algo de lo suyo se adhiera firmemente a nuestro ánimo. Ya es sabido que el que está en todas partes no está en ninguna.

Pasar, o pasear, distrae; pero no aprovecha. Pobres los que por no pararse, se cansan! "Pasión es en mí —decía el sabio—conocer y observar la naturaleza: nada me cansa, porque si me fatigan meditaciones graves, paso a estudios ligeros." Fijémonos bien: ello no es holgar, emperezarse, dormir en el abandono. Es reposar nada más que lo justo, para cobrar aliento, para que los ojos no se enturbien. Entre griego y hebreo, y entre latín y castellano; entre versículo y versículo de los Sagrados Textos, levantaba sus claros ojos llenos de lágrimas Fray Luis de León. Los clavaba en el blanco empolvado de las curvas bóvedas salmantinas, y veía árboles verdes y ramas tiernas, y entre los claros de las hojas el azul tranquilo del cielo. Olía los olores del huerto y sentía sobre su rostro el oreo de la brisa. Era el descanso, el pararse. En unos de esos descansos—él lo dice—se le cayeron como de las manos sus obrecillas líricas. En otros de esos detenimientos salió ese Contrato Social cristiano y bíblico que establece la vida del hogar, del matrimonio, mediante el pacto del alegre trabajo y del dulce ahorro, de la mansedumbre y del granero repleto.

No es sólo en Luis de León, que padecía pasiones de espíritu, y lo había menester. Todo lo grande y noble que se ha logrado en el mundo por el sentimiento y por el pensamiento ha sido por pararse, por detenerse, por conmorar uno consigo mismo. Caminar poco y leer lo preciso. El gran estoico aconsejaba así: "La multitud de libros disipa. Cuando no se pueden leer todos los que se tienen, basta tener los que pueden leerse."

JOAQUIN MONTANER

Del homenaje a Mossén Cinto Verdaguer

La Agrupación Excursionista «Catalunya» entidad que organizó dicho homenaje, debido a un olvido involuntaria, dejó de dar a publicidad oportunamente los nombres de las entidades siguientes que, junto con las ya mencionadas por medio de la Prensa, se adhirieron al referido homenaje y de las cuales espera la entidad arriba indicada, se lo dispensarán:

Club Muntanyenc Barcelonés; Grup Excursionista Orfeó de Terrassa; Grup Germanor de Esplugas, Agrupació Excursionista «Montanya», Centro Excursionista «Minerva», Boy-Scauts, Centro Excursionista de la Comarca de Bages; Grupo Excursionista «Terra i Mar».

Asimismo se hace constar la adhesión de la escritora «Víctor Catalá».

DE NUESTRA COLABORACION

Madrid, capital de España

La Constitución tricolor dice en su artículo quinto: «La capitalidad de la República se fija en Madrid.»

No sé bien si ha llegado la hora de la melancolía.

Subido en la cota más alta de Madrid—una azotea de la calle de Lista—veo a mis pies su poliforme geometría de masas. Madrid, con algo de monstruo en su desarrollo desigual, se yergue en colina como una ola urbana de cemento, hierro y ladrillo. En sus fimbrias colorean campesinamente las sernas ocres y verdes de la Mancha y el parco pespunte de pinar que sustrae hasta su llanura la Carpetovetónica.

Desde mi azotea, ante el espectáculo de Madrid, un madrileño, en las circunstancias políticas y sentimentales de hoy, puede rendirse a muchos géneros de meditación.

Los hay que gustan del lloro retórico.

Los hay que hacen de su pena ocasional un envenenado estilete político.

Los hay—y son los más—sordos a las garambainas de la calle; buenos morazos castizos que siguen donde estaban; junto a la higuera, tumbados tripa arriba, esperando que caigan los higos...

Y unos pocos existen también, ni apresurados ni indolentes, que miran lo que ocurre sin dar su cuarto al pregonero.

Subido en mi azotea uno de los sentimentales podría, sin trabajo, hacernos llorar a todos. Anochece un día que fué perfecto: tibio, claro, armónico; el cielo azul de montaña que cubre a Madrid se pinta de rosa en la lejanía; hay un polvillo de oro en el aire que mágicamente engalana lo humilde y lo señorial; una inquietud densa cuaja en todo, como si el mundo, un instante, se hubiese parado. Cantan unas campanas, cantan un coro de niñas...

La palinodia del llorón retórico y la del politicastro «a río revuelto», pueden ir juntas. Uno y otro, ahora, van de la mano. Alianza esta muy sospechosa, porque de siempre se sabe que en política, el argumento más infeliz son las lágrimas. Lo que no sabe de siempre, y útil resulta que se sepa, es que el sentimentalismo en política suele ser la ganzúa de los malos pleitos. ¡Temblemos ante la amistad de un Crispín que se finge ingenuo!

Madrid, como un barco en noche de gala, se dibuja en lo oscuro por sus luces: las cadenetas de las rondas, el salpicón de miles de ventanas, las crestas anunciadoras de los rascacielos... Allá el perfil de Comunicaciones, el chatungo «blocao» en que concluye Bellas Artes; las cuádrigas de bronce del Banco de Bilbao, el lienzo eminente de la Telefónica; más por bajo, en la sombra, muchas torres de iglesia vigilan el oleaje de los tejados.

Desde mi azotea, el llorón y el avisado a una, gimen su quejumbre: «da gozo el ver este emporio de ciudad; vida y riqueza aportada en el centro del país por la fe moderna de sus regiones. Allí se admira el ímpetu vasco en el prodigio del cemento convertido en alcázar; la habilidad de los catalanes en los juegos de luces, las gracias de Andalucía en todas las facciones de este rostro urbano... ¿y todo esto, herencia de siglos, ilusión de muchas generaciones, ha de amustiarse, decaer, morir? Sí, morir... Recordad el caso presente de Viena»...

Dios, llora en el azul estrellas de plata; ¡no lloremos nosotros!... Jeremías y Crispín andan metidos en política y no es ocasión ahora de decir si en buena o en mala política. Todavía nos quedan dos tipos madrileños por catar: el castizo y el prudente. Acaso en los dos, o en uno de los dos, encontremos las razones naturales de este pánico que ha plantado en Madrid la discusión del Estatuto.

¿Pánico? pregunta el tumbón. Mira a su Madrid con ojos donde le pillea la burla, le colma de orgullo lo que ve y dice por único comentario: «¡Viva Madrid, que es mi pueblo!»

El prudente le argumenta: «No basta, amigo, decir que viva; hay que hacer que viva. Hasta ahora vivió, hasta ahora fué hermoso y de una capitalidad por arte de birlibirloque, que es el más representativo de la monarquía. ¿Sucederá mañana otro tanto? El tumbón sonríe, hace un guiño y rezonga, displicente: «¡Allá películas!»... No hay posibilidad de diálogo.

Sin embargo, el madrileño prudente, un madrileño ecuánime, abunda en razones que esgrimir contra la llorera de unos, la politignesia de otros y el indiferentismo de los más.

Su discurso se inicia interrogando: ¿Efectivamente, ha existido alguna vez Madrid como capitalidad de España? Empecemos por no confundir espíritu y materia, capitalidad y corte. Son dos palabras bien dispares: la una es toda jerarquía, la otra simplemente rango.

Madrid corte, falsa capitalidad, emprende sus faustos con Alfonso VI Este rey va en conquista de Toledo y Madrid le sirve de punto de apoyo. El romance guerrero de Madrid corte, se complica después con los milagros de San Isidro y la virgen de la Almudena. Caprichos de otros monarcas alejan de Madrid el rango de corte. Su mismo patrono futuro ha de irse a Torrelaguna por historias que malas lenguas refieren de su mujer. En 1561 Felipe II se enamora del buen aire y de la paz de este villorrio, escalón del Guadarrama y fija en Madrid la corte de su reino. Felipe III se la lleva a Valladolid en 1601. Para que Madrid vuelva a su rango ha de padecer un onerosísimo «chantage» de Felipe III. El «gentil» Austria pone precio al título de corte y Madrid le abona en sonante oro de judíos y de moros por encima del millón de ducados. Desde 1606, Madrid, disfruta sin treguas hasta 1931 el beneficio de ser corte. En un hermoso volumen que ha publicado recientemente un joven y ya ilustre erudito, Federico Carlos Sainz de Robles se refieren por lo menudo estos avatares.

En 1931 el 14 de Abril, Madrid pierde su monopolio, se proclama su capitalidad, surge el Estatuto de la rencilla y los expertos en arte augural comienzan sus desoladoras profecías...

¿Y por qué interroga el madrileño ecuánime, tales ahogos a cuenta de que la palabra Corte se sustituye por capitalidad? ¿Por qué se angustiarse Madrid y los madrileños de que una región o varias pidan esta o la otra franquía?

El madrileño prudente resume el suceso con una recriminación a Madrid.

Madrid es una urbe erguida artificialmente. No responde a un hecho vivo de geografía humana. Carece de industria, de agricultura propias. Es un eje absurdo de comunicaciones. Ciudad de boato, ciudad araña, como Corte, ha ejercio sobre el resto del país una molesta tiranía, pero hay aun otros pecados.

La frivolidad de Madrid, la insustancialidad de Madrid. Madrid ha pulverizado, con un chiste—¡era su gracia!—, muchas cosas serias, muchos nombres. Madrid no procuró jamás revivir lo madrileño, enaltecer lo madrileño con una característica de región. Tampoco ha conseguido—¡y eso sería su suerte!—fundir con un espíritu nacional los espíritus particularistas de las regiones. Se ha hablado mucho de isidros, de paletos...

No obstante, desde mi azotea, se divisa un magnífico pueblo: el millón de almas que aquí vive, lucha y sueña es algo más que un hecho vivo de geografía humana, es un milagro biológico... Ni una rencilla, ni mil rencillas pueden nada contra esto.

¿Qué será de Madrid? ¿Qué hará Madrid en el futuro?

Será capitalidad y no corte, Jerarquía y no simple rango. Hará sin frivolidades un espíritu que resuma a muchos pueblos.

Madrid tiene por delante un glorioso y azacaneado quehacer.

El día que en justicia los periódicos de España puedan escribir lo que es frecuente leer en los de París... «era un parisién, había nacido en Normandía...» aplicándole a un catalán o a un vasco el adjetivo de madrileño, se podrá decir que el artículo quinto de la Constitución tricolor se cumple.

Yo, madrileño, no sé bien si ha llegado la hora de la melancolía, lo que sí sé es que ha llegado la hora de ganar para Madrid su capitalidad, de esforzarnos todos los de Madrid —comprensión, liberalidad—en que la Constitución se acabe en su artículo quinto justamente.

FRANCISCO LUCIENTES

La Generalidad

REUNION DE DIPUTADOS DE LA GENERALIDAD

Ayer por la tarde, según habíamos anunciado, convocados por el señor Maciá, reuniéronse en el salón de sesiones de la Generalidad los diputados a la Generalidad.

A las cuatro de la tarde se hallaban reunidos, aguardando al señor Maciá, los señores Trabal, Biosca, Xiberta, Piñana, Iglesias, Domingo, Battestini, Mias, Barjau, Dalmau, Garganta, Ros, Lloret, Farreras, Durán, Viladomat, Calderó, Galés, Rebull, Rubies, Andreu, Pujol y Font y el comisario de Gerona, señor Isla

A las cuatro y cuarto presentóse el señor Maciá y cinco minutos más tarde el señor Casanovas Todos se mostraron absolutamente herméticos a las preguntas de los reporters, a los cuales no se les permtió la entrada en el Patio de los Naranjos, donde está la puerta principal del Salón de Sesiones.

Los periodistas aguardaron pacientemente a que terminara la reunión de la cual dió la siguiente referencia el secretario político del señor Maciá, señor Alavedra:

—Han estado cambiando impresiones—dijo—sobre la situación política actual, habiendo un acuerdo absoluto entre los presentes, los cuales, sin excepción ratificaron su confianza al Presidente, esperando —dando ya por anticipado su conformidad—las decisiones que pueda tomar la minoría parlamentaria, que, desde luego, serán las que aconsejen las circunstancias.

La reunión terminó a las seis y cuarto y los reunidos, aseguraron que la nota del señor Alavedra era un exacto reflejo de la reunión. Agregaron que no volverían a reunirse por ahora.

EN LA GENERALIDAD

A las cuatro y media de la tarde se ha celebrado en el Salón de sesiones de la Generalidad, y presidida por el señor Maciá, la reunión de diputados, a la que no asisten los señores Bofill y Matas y Bastardas. Los reunidos son 24.

Al entrar se han mostrado reservadísimos los diputados, prohibiéndose el acceso de los periodistas al salón de sesiones.

Importante legado benéfico

En cumplimiento de lo dispuesto por doña Elvira Jover, viuda de Vidal y Ribas, en su último testamento, sus albaceas y ejecutores testamentario han entregado al Asilo de Escrufulosos de San Rafael, la cantidad de 397,693 pesetas con 43 céntimos; al Hospital de la Santa Cruz y San Pablo, la cantidad de 795,386 pesetas con 85 céntimos y al Asilo Albergue de San Antonio, la cantidad de 1,193,080 pesetas con 28 céntimos,

EL TIEMPO

Lluvias y tormentas. Crecida de ríos

NIEVA EN EL ESTANGENTO Y EN EL VALLE DE ARAN

Continúa el mal tiempo en todo Cataluña, con fuertes lluvias y tempestades que en gran parte han ido acompañadas de vientos huracanados, produciendo destrozos en la agricultura y líneas de comunicaciones.

La máxima fuerza del viento en el observatorio ha sido de 180 quilómetros por hora, y la lluvia total recogida en Barcelona en doce horas, de 35 litros por metro cuadrado y con una intensidad máxima de cinco litros y medio por minuto.

En San Julián de Vilatorta la precipitación ha sido de 79 litros, en Cervera, 59, y en Puigcerdá, 56; produciendo en consecuencia fuertes crecidas de los ríos de nuestro país.

Nieva en el Estangento y en las cumbres del Valle de Arán; en el Puerto de la Bonaigua han caído 10 centímetros de nieve, y la temperatura mínima es de un grado bajo cero.

OBSERVATORIO METEOROLOGICO DE LA UNIVERSIDAD DE BARCELONA

Día 13 de julio de 1932.

Horas de observación: 7 h. - 13 horas, 18 horas.

Barómetro a cero y al nivel del mar. — Milímetros: 752,3 - 756,7 - 756,5.—Milíbares: 1003,0 - 1008,9 - 1008,6.

Termómetro a la sombra.—Seco: 15,0 - 20,8 - 22,4.—Húmedo: 14,0 - 17,2 - 20,0.

Temperaturas extremas a la sombra.—Máxima: 25,4.—Mínima: 13,8.—Idem cerca del suelo: 13.2.

Temperatura media: 19,6.

Notas Militares

EN EL CUARTEL GENERAL DE LA DIVISION

CONFERENCIA SOBRE AVIACION

Ayer mañana, en el salón de la Biblioteca del Cuartel General de la División, dió su anunciada conferencia el capitán de Aviación de la tercera Escuadra, don Jesús Díaz Jordán, actuando de suplente, don Francisco Verdugo.

El tema que desarrolló el conferenciante, era: «La aviación. Su enlace con la artillería e infantería en el combate».

La conferencia resultó interesante, y el tema bien desarrollado.

Asistieron a este acto el general don Domingo Batet; los generales Miquel y Molero; el jefe accidental de la Brigada de Caballería, coronel señor Tió; los jefes de Cuerpo; comandante de la Escuadra de Aviación con los oficiales, y representantes de todos los Cuerpos.

UNOS FUNERALES

El general Batet, con su ayudante, señor Lacanal, y el jefe de Estado Mayor de la División, teniente coronel don Manuel Martínez, asistió a los píos sufragios, que se celebraron en la iglesia de San Jaime, por el alma del general señor Soler Garde, fallecido en esta ciudad hace unos días.

UNA DISPOSICION DEL MINISTERIO DE LA GUERRA

El ministro de la Guerra ha comunicado al general de la División, lo que sigue:

«Orden ministerial 4 corriente mes (D. O. núm. 157), que publica relación vacantes destinos Cuerpo Suboficiales se entenderá aumentada por lo que respecta al Cuerpo de Ingenieros con dos vacantes de subayudante en el Batallón de Pontoneros».

PARA HOY

Jefe de día. — Coronel del Regimiento de Caballería, núm. 9, don Antonio Morilla Vallvé.

Oficial médico. — Don Esteban Palencia.

Juez de guardia. — Comandante don José Ruibal Miramontes.

Expulsión de indeseables

Ayer mañana fueron puestos en la frontera francesa, por haber sido expulsados de España, al considerárseles como indeseables, los súbditos extranjeros Andrés Berrat, Giovanni Musso Negre, Julio Factori, Alfredo Cavalieri, Rino Bianchi y Fredolin Bros.

GACETILLAS

Sale el sol a las 4'29.
Se pone a las 7'24.
Sale la luna a las 4'39.
Se pone a las 0'35.

Santos de hoy: San Buenaventura, cardenal, obispo y doctor; Focas, obispo y mártir; Heraclas, Ciro, Félix y Optanciano, obispos; Justo, soldado y mártir; Marcelino, presbítero; Francisco Solano, del Perú, franciscano.

Santos de mañana: El Santísimo Redentor. San Enrique, emperador; Félix, obispo y mártir; Jacobo y Atanasio, obispos; Catulino, diácono; Antioco, médico, mártir; Ciriaco, Eutropio, Andemio, Jenaro, Florencio, Felipe, Zenón y Narseo mártires. Santas Zósima y Bonosa, hermanas mártires, y Julia y Justa, mártires.

••—••

Se convoca a los señores socios del Centro Aragonés de ésta, a la Asamblea general extraordinaria, que tendrá lugar en el mismo el domingo, día 17, a las diez de la mañana, para tratar asuntos importantes.

••—••

Hoy, jueves en, el local de la Escuela de Administración, Obispo, 6, tendrá lugar la primera conferencia del ciclo organizado por la Associació de Llicenciats en Administració, una conerencia, a las siete y media en punto de la tarde, a cargo de don F. Rosell y Montané, quien desarrollará el tema, «El crédito público».

••—••

La Asociación de Propietarios Agricultores de Cataluña celebrará el sábado, a las cuatro de la tarde, en su local (Centro Agrícola del Panadés, Villafranca) una asamblea magna, para tratar de los actuales conflictos del campo. A la reunión han sido invitados todos los propietarios de Cataluña.

••—••

La Asociación Catalana de Piensos celebró el pasado martes su acostumbrada reunión de contratación, que resultó muy animada, destacando las ofertas de los señores José Queralt, de Mollerusa, y José Torres, de Guissona.

••—••

«Eureka» celebrará una verbena americana, con varios atractivos y concurso de mantones el día 24, verbena de San Jaime, en la elegante pista del Luna Park, Claris, 118, convertida en un original Roof Garden. La fiesta estará amenizada por la famosa Jardi Orchestra y sus cantores de jazz.

••—••

VERDAGUER Bañeras, lavabos, etc. Ronda Universidad. 9

••—••

Del 23 al 27 del corriente celebra su fiesta mayor la barriada de Santa Eulalia de Vilapiscina, habiendo confeccionado un programa de variados festejos, entre ellos, un solemne oficio cantado en la parroquia, una carrera ciclista organizada por «Penya Pedal Santa Eulalia», partido de fútbol entre el Español y el C. D. Europa, sardanas a cargo del Foment Sardanistic Andreuenc, fiestas infantiles, concierto por la Banda Mucipal de Barcelona y bailes de sociedad, en el entoldado que se levantará en la plaza de Santa Eulalia.

••—••

Durante el pasado mes de junio, las estancias causadas por los enfermos asistidos en el Hospital de la Santa Cruz y San Pablo, en el Institutto Mental de la Santa Cruz y en el Hospital de San Lázaro, son las siguientes: enfermos, 14354, enfermas, 15869; alienados, 9876, alienadas, 13392; lazarinos, 420; lazarinas, 300. Total, 54.211 estancias.

Durante el mismo mes, los servicios prestados por los Dispensarios del Hospital de la Santa Cruz y San Pablo, son los siguientes: medicina general, doctor Prats, 176; medicina general, doctor Estapé, 108; medicina infancia, doctor Martínez, 464; corazón y vasos, doctor Esquerdo, 987; aparato digestivo, doctor Gallart, 354; tisiología (mujeres) doctor Freixas, 116; tisiología (hombres y mujeres) doctor Reventós, 741; cirugía general, doctor Ribas, 273; cirugía general, doctor Corachán, 450; cirugía general, doctor Soler Juliá, 238; cirugía infancia, doctor Olivé Gumá, 414; cirugía ortopédica y tuberculosis ósteo articular, doctor Vilardell, 226; traumatología, doctor Bosch Avilés, 200; urología, doctor Mestre, 296; ginecología, 722; oftalmología, doctor Barraquer Ignacio, 2351; otorinolaringología, doctor Grau, 1342; estomatología, doctor Carol, 491; dermato-sifiliografía (hombres- doctor Horta, 1105; dermatolo-sifiliografía (mujeres) doctor Noguer Moré, 1385; radiumterapia, doctor Guilera, 290; neurología y electroterapia, doctor Barraquer, Luis, 1317; rontgenología, doctor Comas, 342. Total, 14.388 servicios.

••—••

Avui a les 6 de la tarda
INAUGURACIO
de
GALERIA EMPORIUM
Plaça Cucurulla i Boters, 4, pral.
Antic Palau dels Marquesos de Moragas
Exposició d'Art amb les millors firmes

••—••

Hoy, a las once de la mañana, tendrá efecto el acto de la inauguración del aparato telefónico instalado en la plaza de la Universidad, así como de la red telefónica para el servicio a domicilio de auto-taxis, de la Confederación de la Industria del Taxi, en cumplimiento del acuerdo del Ayuntamiento.

••—••

Ha quedado constituída la Peña Taurina «Pepe Gallardo» bajo los siguientes cargos:

Presidente, Antonio Rofas; vicepresidente, Francisco Vila; secretario, Juan Barnolas; vicesecretario, Pius Vila; contador, Francisco Navarro; tesorero, Román Carnicer; vocales: Juan Vendrell, Universo Solé, Enrique Doñaque y Joaquín Carbonell.

Dicha Peña saluda al público y a la afición en general.

Domicilio social: Wad-Ras, 219, Bar. Teléfono 51697, Pueblo Nuevo.

••—••

La Sección de Estaudios Universitarios del Ateneo Enciclopédico Popular advierte a todos los que deseen cursar los estudios de bachillerato, que hasta el día 15 del corriente tiene abierta la inscripción al cursillo de verano que acaba de inaugurarse.

••—••

Se avisa a los que tengan alhajas empeñadas en la Caja de Ahorros y Monte de Piedad, Sucursal número 1 (Padró), cuyas fechas de renuevo o empeño sean anteriores al 31 de octubre último inclusive, que en la subasta pública que se celebrará en este Monte de Piedad el día 23 de agosto se procederá a la venta de las prendas d elos préstamos números 17.204 al 66.857 que no hayan sido prorrogados, desempeñados o vendidos anteriormente.

••—••

Arcas y Básculas ARISÓ Sans, 12 – Tel. 30.226

••—••

Servicios prestados en las cuatro casas de socorro de la Asociación de los Amigos de los Pobres, durante el mes de junio:

Cirugía: Accidentes fortuitos, 386; accidentes del trabajo, 63; riñas o agresión, 75; atropellos por vehículos, 89; mordeduras, 25; suicidios, 4.

Medicina: Accidentes naturales, 111; accidentes violentos (envenenamientos), 3; consulta pública y visitas, 510. Total, 1.266.

Beneficencia: Familias socorridas con bonos de alimento, 40.

Lactancia: Familias socorridas por el concepto de ayuda de ama, 36.

En la Sociedad Naturista de Barcelona, Raurich, 14, principal, dará hoy, jueves, a las nueve de la noche, una conferencia el doctor V. L. Ferrándiz, versando sobre «La Hernia».

En dicho local, el viernes 15, a la misma hora, se dará una charla sobre la «Gimnasia y la danza».

••—••

Se avisa a los que tengan ropas empeñadas en la Caja de Ahorro y Monte de Piedad, Sucursal número 1 (Padró), cuyas fechas de renuevo o empeño sean anteriores al 31 de octubre último inclusive, que en la subasta pública que se celebrará en este Monte de Piedad el día 9 deagosto se procederá a la venta de las prendas de los préstamos números 89.443 al 100.000 y del 1 al 9.158 que no hayan sido prorrogados, desempeñados o vendidos anteriormente.

••—••

Mañana viernes, a la seis de la tarde, el Sindicato de Matronas de Cataluña celebrará una asamblea en su local socil, calle de Fivaller (antes Fernando), núm. 30, pral., a la cual pueden asistir las comadronas que lo deseen sean o no asociadas.

El Grupo Viola d'Or dará, mañana, a las diez de la noche, una audición de sardanas, en la plaza de Lesseps (Gracia) a cargo de la Cobla Barcelona «Albert Martí».

••—••

Se avisa a los que tengan alhajas empeñadas en la Caja de Ahorros y Monte de Piedad, sucursl núm. 4 (San Martín), cuyas fechas de renuevo o empeño sean anteriores al 31 de octubre último inclusive, que en la subasta pública que se celebrará en el Monte de Piedad, el día 18 de agosto, se procederá a la venta de las prendas de los préstamos números 100.489 al 15.537, que no hayan sido prorrogados, desempeñados o vendidos anteriormente.

••—••

Motores Siemens
Los mas conocidos

Ateneo Popular del Pueblo Nuevo

Mañana viernes se inaugurará el ciclo de conferencias organizado por la Seción de Estudios Económicos, Políticos y Sociales, de exposición objetiva de la ideología de diversas tendencias sociales.

La inauguración corre a cargo de Angel Pestaña, que disertará sobre el tema "Qué es es el sindicalismo", y se celebrará a las nueve y media de la noche, en el local del Ateneo, Mariano Aguiló, 27.

La Sección y el Ateneo se complace en invitar a todos los amantes de la cultura y a los interesados en los problemas sociales en general.

CORREO DE LAS ARTES Y LETRAS

PROXIMA LLEGADA DEL PROFESOR HORACIO H. ORCONAVE

Se encuentra en París, de donde partirá dentro de breves días con dirección a Barcelona, el profesor dominicano Horacio H. Orconave, habiendo pronunciado en el salón de conferencias de la Sorbona, ante un público compuesto por catedráticos y hombres de ciencia, una disertación sobre «El estado actual de los estudios filosóficos en Alemania», en cuya nación tiene el ilustre profesor su residencia habitual.

Oportunamente anunciaremos la llegada a nuestra ciudad del doctor Orconave, cuya próxima visita es esperada en nuestros círculos intelectuales.

DE AYER A HOY

En el teatro Barcelona estrenóse anoche la comedia en tres actos, de Luis de Vargas, «Concha Moreno», que alcanzó un lisonjero éxito. Autor e intérpretes, especialmente Carmen Díaz, que como siempre, estuvo insuperable en la interpreación de la protagonista de la obra, obtuvieron muchos y merecidos aplausos. El teatro lleno, y la presentación, bien cuidada.

—Sobre «Comunismo radical» dió anoche en el Ateneo Enciclopédico Popular, una interesante conferencia, don Segismundo Pey-Ordeix. Este fué muy aplaudido al terminar su disertación.

—En el Centro Moral de Pueblo Nuevo disertó sobre «Vida y cultura de la República checoeslovaca», el cónsul de dicho país, don José Monteys. La conferencia fué amenizada con proyecciones. El conferenciante fué muy aplaudido y felicitado.

—Cuarenta Horas. Continúan en la capilla de la Santa Cruz. Se expone a las seis de la mañana y se reserva a las siete y media de la tarde.

Comunión Reparadora. Hoy, en la Basílica de Santa María del Mar. Mañana, en Santa María del Pino.

Vela en sufragio de las almas del Purgatorio. Hoy, urno de San Rafael Arcángel. Mañana, turno de Santa Teresa de Jesús.

INFORMACION NECROLOGICA

El día 10 tuvo efecto el entierro civil de doña Magdalena Bel, madre política de don Vicente Ferré, vicepresidente de la Unión Republicana Radical del Camp de l'Arpa.

El acto del sepelio vióse concurrdísimo, poniéndose de manifiesto las simpatías que en el Partido Radical cuenta la familia Bel-Ferré.

En la fúnebre comitiva figuraban nutridas representaciones de la Unión Republicana Radical del Camp de l'Arpa, Agrupación Federal de la calle Trinchant, Juventud Galán-Hernández, Ateneo R. de Hostafranchs, semanario «El Radical», de Sabadell; Fraternidad Republicana Radical El Pueblo, Centro Republicano Radical del Poblet, Agrupación Repubicana Radical de La Sagrera; Fraternidad Republicana Radical de Horta; Casa del Pueblo de San Andrés y Centro Republicano Radical de la Derecha de Graca.

Acompañamos en su justo dolor a la familia Bel-Ferré, por tan irreparable pérdida.

ENTIERROS PARA HOY

Carolina Castells Grau, Nadal, 46, a las once y media.

Pedro Armengol Sanahuja, Campalans, 19, a las diez.

María Roig Alás, Coll y Vehí, 48, a las tres.

Ramón Ribera Masgran, plaza del Mercado 23, a las cuatro.

María Ferrer Navarro, Navas de Tolosa, 345, a las dos.

Carmen Bordas Rodríguez, Hospital Clínico, a las dos.

Vicenta Signas García, Pasteur, 31, a las diez.

PIOS SUFRAGIOS

Doña María Escofet y Galofré. Funerales en la iglesia de los padres dominicos. A las diez y media.

***

Doña Encarnación Guerra y Pichot. Funerales en la Basílica de Santa María del Pino. A las diez y media.

***

Don Tomás Blanch y Martí. Misas de siete a once en el Santuario del Inmaculado Corazón de María. Las misas de las nueve, diez y once serán de ofertorio.

Anunciar en EL DIA GRAFICO, es prosperar

Cómo se alivian los dolores de cabeza y la bilis

Agregado a un poco de agua, el Citrato de Magnesia de Bishop forma una bebida agradable y espumante que encanta a todos con su sabor delicioso y su efecto refrescante sobre el paladar. Neutraliza en el acto toda acidez agria y la bilis en el estómago, alivia la flatulencia, calma los dolores digestivos y restaura y fortalece todo el aparato digestivo.

2.75 y 5.50 ptas. el frasco
Tamaño grande, mucho más económico
En todas las Farmacias y Droguerías
Propietarios exclusivos:
ALFRED BISHOP, LTD.
48, Spelman Street
LONDRES, E. 1, Inglaterra

CITRATO DE MAGNESIA DE BISHOP

MARCA DE FÁBRICA

MOVIMIENTO DEL PUERTO

Día 13

ENTRADAS

Vapor «Cabo Carvoeiro» de Marsella, con carga general; vapor italiano «Giovanieza», de Trieste y escalas, con carga general; goleta italiana «Georgina», de Carraca, con mármol; pailebot «Dolores Escandell», de Ibiza con efectos; vapor holandés «Fauna», de Amsterdam y escalas, con general; motonave «Ciudad de Barcelona», de Palma, con 175 pasajeros y carga general; vapor correo «Rey Jaime II», de Mahón, con 49 pasajeros y carga general; motonave «Ciudad de Mahón», de Ibiza, con 34 pasajeros y carga general; vapor «Sil», de Marsella, con general; vapor inglés «Pinto» de Liverpool ,con carga general; velero italiano «Oropesa», de Pinfscola, con carbón vegetal; vapor «Jaime B», de Málaga, y escalas, con carga general; motonave postal «Villa de Madrid» de Las Palmas y escalas, con pasaje y carga general: vapor «Ampurdán», de Palamós, con carga general; vapor correo «Isla de Tenerife», de Las Palmas y escalas con 3 pasajeros y carga general; vapor yugoeslavo «Vila», de Susak y escalas, con madera; vapor alemán «Palermo», de Hamburgo y escalas, con carga general, y laúd «Virgen Dolorosa», de Alcudia, con carga general.

DESPACHADOS DE SALIDA

Vapor «Cabo Carvoeiro», con carga general para Pasajes y escalas; motonave postal «Cabo San Antonio», con pasaje y carga general para Buenos Aires y escalas; vapor noruego «Ingria», con carga general y de tránsito para Marsella; motonave postal «Ciudad de Barcelona», con pasaje y carga general para Palma; vapor correo «Rey Jaime II», con pasaje y carga general para Mahón; vapor «Nuestra Señora del Carmen», en lastre, para Avilés; vapor «Valentín Ruiz Senén», en lastre para Gijón; pailebot «Pons Martí», con efectos para Mahón; pailebot «Cala Llamps», con efectos para Valencia; pailebot «Cala Contesa», con carga diversa para Palma; motonave «J. J. Sister», en lastre para Málaga; vapor «Virgen de Africa», con carga general para Castellón; pailebot «Comercio», con efectos para San Feliu; motonave inglesa «Ponzano», con carga de tránsito para San Feliu de Guíxols; vapor «Cabo Ortegal», con carga general, para Bilbao y escalas; vapor italiano «Giovinezza», con carga general y de tránsito para Tarragona, Casablanca y escalas.

NOTICIAS

La motonave postal «Villa de Madrid» trajo de Las Palmas, Santa Cruz de Tenerife y Cádiz, 45 pasajeros, la valija y 662 toneladas de carga general, que alija en el muelle de España NE.

—En el mismo muelle verifica operaciones de descarga el vapor correo «Isla de Tenerife», llegado de Las Palmas y escalas con 3 pasajeros y 170 toneladas de plátanos, vino, coñac, muebles y otros efectos.

—A las cinco de la tarde salió con rumbo a Málaga la motonave «J. J. Sister», la cual debe prestar el servicio postal entre aquel puerto y Melilla.

—Directo de Mahón llegó esta mañana el vapor correo «Rey Jaime II» siendo portador de 49 pasajeros, la correspondencia y carga consistente en 21 toneladas de víveres, mercancías y ganado vacuno. Dicho buque regresó por la tarde al puerto de procedencia.

—De Amsterdam y escalas recaló en nuestro puerto el vapor holandés «Fauna», conduciendo 346 toneladas de carga general que alija en el muelle de Barcelona.

—Regresó de Ibiza la motonave postal «Ciudad de Mahón», con cuarenta pasajeros, la valija y carga consistente en cajas de huevos, jaulas de volatería, pescado fresco, fruta, guisantes, envases y otros efectos. El citado buque saldrá mañana, viernes, por la tarde, para Mahón.

—Llegó de Liverpool la motonave inglesa «Pinto» con 220 toneladas de carga general, que desembarca en el muelle de Barcelona.

—Ayer mañana entró en nuestro puerto procedente de Génova y Marsella la motonave «Sil» habiendo atracado en el muelle de España W. para descargar 70 toneladas de carga general y embarcar las diversas mercancías que se le tienen preparadas para Casablanca y escalas.

—Con un cargamento de 500 toneladas de carbón vegetal, llegó procedente de Siniscola el velero italiano «Oropesa», verificando su descarga en el muelle de Costa.

Suicidio en alta mar

Durante la travesía Palma-Barcelona se arrojó al mar un súbdito norteamericano

A la llegada a nuestro puerto del buque correo de Palma de Mallorca, "Ciudad de Barcelona", el capitán del mismo, don Francisco Nadal, dió cuenta esta mañana a la autoridad de Marina que en uno de los camarotes de primera clase preferencia había sido hallada una carta dirigida a él, escrita en inglés, en la que el súbdito norteamericano Mr. Willson Sterling Sutfin le comunicaba que durante la travesía se había arrojado al mar y que había tomado todas las medidas para que fuese imposible intentar su salvamento. También decía en la carta que se había dirigido al cónsul de su país dándole cuenta de su fatal determinación, y terminando dando las gracias al expresado capitán.

Como queda dicho, Mr. Sterling viajaba en uno de los camarotes de primera clase preferencia, y según referencias particulares, a las doce y media de la noche le fueron servidas unas copas de coñac, pidiendo papel de cartas a los camareros. A partir de dicha hora, nada más se supo de él, hasta esta mañana que fué hallada la carta al efectuar los camareros el acostumbrado reconocimiento de los camarotes.

Desde medianoche, el buque tuvo que sortear un fuerte temporal de lluvia y viento, llegando a formarse una cerrazón de tanta densidad que la visualidad a bordo del buque y mar se hacía materialmente imposible.

No tendría nada de particular que el expresado viajero aprovechara estas circunstancias favorables para realizar sus propósitos.

Ha quedado a disposición del Juzgado de Marina que es el que instruye las diligencias, el equipaje y otra carta que también fué hallada en el camarote y que va dirigida a un súbdito extranjero residente en Mallorca.

Se decía que los obreros de una fábrica de Castelldefels se habían declarado en huelga, pero pudo comprobarse que no ocurría nada anormal

El gobernador civil, señor Moles, dijo a los periodistas que en la fábrica Rocalla, de Castelldefels, los obreros se habían declarado en huelga de brazos caídos por no haber sido despedidas tres obreras que se habían negado a cotizar en el Sindicato único.

Parece ser que los huelguistas, a pesar de haber sido requeridos para que marchasen de la fábrica, se han negado a abandonarla por lo que se ha dispuesto la concentración de fuerzas de la guardia civil en la expresada población.

***

Se había dicho que los obreros de la fábrica Rocalla de Castelldefels se habían declarado en huelga de brazos caídos y que se negaban a salir de la fábrica.

Ayer tarde salieron 150 guardias de asalto en autómnibus, que fueron requisados.

Desde la fábrica Rocalla se comunicó que salvo un pequeño incidente nada anormal ocurría y que los obreros trabajaban, por lo que se ordenó el regreso de los guardias de asalto.

***

Al recibir anoche el gobernador civil a los periodistas y refiriéndose al conflicto de Castelldefels, dijo que a la llegada de la fuerza pública, los obreros habían depuesto su actitud.

Como quiera que parece que ha habido coacciones contra tres obreras que se negaban a cotizar, el gobernador ha dispuesto que se le informe detalladamente, para proceder en consecuencia.

También manifestó el señor Moles, que se habían practicado tres detenciones.

LO QUE DICEN LOS DUEÑOS DE LA FABRICA

En la Jeftura de Policía estuvieron ayer noche los dueños de la fábrica «Rocalla», llamados por el Jefe Superior, para que explicasen lo ocurrido, en cumplimiento de lo dispuesto por el gobernador.

Negaron los citados propietarios de la fábrica que hubieran despedido a las tres obreras que se negaron a cotizar para el Sindicato, añadiendo que no las despedirán por esta causa, ya que no es de su incumbencia obligarlas a cotizar ni impedírselo.

—Es cierto—nos dijeron—que desde hace unos días se venía notando cierta agitación entre los obreros y, principalmente entre las obreras, porque tres de ellas se habían negado a cotizar para el Sindicato. Pretendían, los que cotizan, que fueran excluídas de la fábrica las que no lo hacen y, ante la resistencia nuestra de tomar esta determinación, esta mañana se negaron a facilitarles trabajo y acabaron por declararse en huelga de brazos caídos.

Fué inútil cuanto se intentó cerca de las obreras para conseguir que depusieran su actitud y por este motivo, se dió cuenta de lo que ocurría al Gobierno civil y a la Policía.

Se fijó un aviso en la fábrica, declarando despedidos a los que no trabajaban; pero no se consiguió que reanudasen las tareas.

Cuando llegaron las fuerzas, era ya la hora de salida de la fábrica y los trabajadores salieron sin ofrecer resistencia.

DELEGACION DE HACIENDA

PAGOS PARA HOY

El señor Delegado de Hacienda ha fijado para hoy los siguientes pagos:

Industrias del Vidrio, Rubert, S. A., 131'25; don Luis Solé Solé, pesetas 643.35; don Ramón Vilalta, 500; don Leandro Humbert, 500; don Benito Armengou, 500; don José María Simón, 750; Admon. de Loterías núm. 29, 25.000; Idem, ídenm, núm. 22, 30.000; Idem, ídem, número 22, 70.000; Idem, ídem, núm. 12, 60.000 pesetas.

Fumadores, su aliento es desagradable

¿Se ha dado Vd. cuenta de su efecto repugnante.? En poco tiempo puede remediarlo y tener el aliento perfumado usando la pasta dentífrica "Chlorodont", el Elixir y el cepillo de fabricación especial "Chlorodont". Tubo gr. Ptas. 2'45, peq. Ptas. 1'55 Cepillo suave o fuerte Ptas. 2'50, para niños Ptas. 1'50. El frasco Elixir gr. Ptas. 5'25, peq. Ptas. 3'75.

Dep. Gal. p. Esp. A. Klaebisch, Barcelona, Apart. 858.

SEÑORA: Hasta el 30 del corriente

Venta especial y extraordinaria de

ALBORNOCES, MANTELERIAS TOALLAS, PAÑUELOS y ARTICULOS para CAMPO y PLAYA

Nuevos dibujos :: Precios sorprendentes

CONTINUA CON GRAN EXITO la VENTA de

TROZOS

Todos de la actual temporada :: Géneros selectos y máximas calidades

PRECIOS BARATISIMOS

50% de DESCUENTO en TODOS los MODELOS

La Fijica

PUERTAFERRISA, 23

Cuestión Social

SINDICATO DE LAS ARTES GRAFICAS, PAPEL, CARTON Y SIMILARES

Se pone en conocimiento de todos los compañeros que forman los Consejos de taller, que habiendo sido levantada la clausura de nuestro Sindicato, pasen lo antes posible por el local social, a fin de darles instrucciones para la actuación a seguir.

ACTO DE ESCRUTINIO

A los efectos legales, mañana a mediodía se celebrará en la Delegación del Trabajo los actos públicos de escrutinio y proclamación de las elecciones del Jurado Mixto de Industria de la Construcción de esta provincia, sección de Albañilería y Ladrilleros, en cuanto se refiere a las entidades que presentaron su documentación fuera del plazo electoral.

ASAMBLEA DE PROPIETARIOS AGRICULTORES

Según noticias que llegan al Instituto Agrícola Catalán de San Isidro, será muy nutrida de representantes de todas las comarcas catalanas la asamblea general de socios del Instituto y de las Asociaciones adheridas, que tendrán lugar en el local social de dicha entidad hoy jueves, a las tres y media de la tarde.

Se han instalado altavoces en diversos sitios del local para que puedan oir las deliberaciones los que no quepan en la sala de actos.

CONVOCATORIA

La Sociedad de Carpinteros de la U. G. de T., convoca a todos sus afiliados a la asamblea general que celebrará el sábado a las diez de la noche, para discutir el siguiente orden del día:

Aprobación definitiva de la reforma de Estatutos.

Elección de presidente de la Sociedad y asuntos generales.

Por la importancia que tienen los asuntos a resolver se ruega la puntual asistencia de todos.

SINDICATO MERCANTIL

Se convoca a todos los afiliados a este Sindicato a la asamblea general que se celebrará el día 15, a las diez de la noche, en el domicilio social, San Honorato, 7, pral. Se ruega la presentación del carnet confederal.

CONFERENCIA

Organizada por el Ateneo Sindicalista Libertario, para el día 15, a las 9 y media de la noche, en el local del Sindicato de la Industria Hotelera, Rambla del Centro, 30, tendrá lugar una conferencia pública en la que el camarada Ramón Porté disertará sobre el tema "La Reforma Agraria y la tesis de la C. N. del T."

El «Coblenza» continúa el viaje

Ayer mañana se hizo a la mar con dirección a Rotterdam, el vapor alemán «Coblenza», a bordo del cual viajan 40 chinos a los que como dijimos no se ha permitido desembarcar en nuestro puerto.

Gobierno Civil

SOLUCION DE LA HUELGA DE LAMPISTAS DE MATARO

Al recibir el gobernador civil a los periodistas, les dijo que ayer mañana había quedado solucionada la huelga de los obreros lampistas en Mataró, habiéndose firmado las bases de arreglo. Se convino en que mañana se reintegren al trabajo los huelguistas.

LA FALTA DE TRIGO

Después el señor Moles dijo que las actuales lluvias habían motivado que no pudiera efectuarse con la rapidez necesaria el transporte de las partidas de trigo que, procedentes de Huesca, Lérida y la comarca del Vallés, tenían que ser enviadas a Barcelona.

Agregó el gobernador que durante la mañana había tenido varias conferencias por teléfono con los ministros de la Gobernación y Agricultura, con objeto de que Barcelona no quede completamente desabastecida de harina y que confiaba en resolver la situación con los medios de que dispone.

Ayer mediodía visitó al gobernador civil el fabricante de galletas señor Solsona, quien le expuso que a causa de la falta de harina se vería obligado a despedir trescientos obreros, contestándole el señor Moles que aguardase unos días, pues en breve podrá disponerse de existencias.

Ayer mañana efectuóse el reparto de algunas sacas de harina, confiando el gobernador en que mañana quedará normalizada la situación.

EL REPARTO DE HARINAS

Por el Gobierno civil ha sido entregada la siguiente nota:

"Se pone en conocimiento de todos los industriales panaderos de la capital, que hoy el reparto de vales para la adquisición de harinas se efectuará de once a una de la mañana, y a partir de mañana viernes, a fin de dar mayor facilidad a los industriales, tendrá lugar el referido reparto de vales de cinco a siete de la tarde, en las oficinas de esta sección, sita en los bajos del Gobierno civil."

Los Sucesos

DETENIDOS EN PRAT DE LLOBREGAT

Por oponerse a la salida de los carros que cargados de hortalizas salen de madrugada de Prat de Llobregat, la guardia civil detuvo a nueve individuos.

UN ATRACO

En la calle de Aragón, tres desconocidos atracaron al estudiante Juan Martí Vilanova, de veintiún años, que paseaba con su novia, quitándole la cartera que contenía 25 pesetas, documentos y el carnet escolar. También le robaron el reloj de pulsera.

El atracado ha dado las señas de los atracadores.

ROBO

A Julia Lahaye que vive en una torre de la calle Juana de Arco, los cacos le han robado dinero y alhajas por valor de 4.000 pesetas.

Vida Municipal

La salida de las Colonias Escolares

Hoy. — Colonia de Martorellas, a las 8'30 en Bellas Artes para salir directamente en autocar a las 10.

Sábado, día 16. — Colonia de Vilasar de Dalt, a als 8'30 en Bellas Artes para salir por la estación de Francia a las 10.

Lunes, día 18. — Colonia de Santa Fe del Montseny, a las 7'30 en Bellas Artes para salir por la estación de Francia a las 9'04. Colonia de Mallorca, a las 6 de la tarde en Bellas Artes para salir por la Puerta de la Paz a las 8.

Este horario corresponde a la última expedición del primer turno de las Colonias Escolares que organiza el Ayuntamiento de Barcelona.

Las noticias que hasta ahora se han recibido de las Colonias que actualmente funcionan, son excelentes. Los niños disfrutan de una salud perfecta y en todas las localidades las autoridades y los vecinos se desviven para hacerles la estancia agradable.

A la salida de Colonias todos los niños han sido obsequiados con una caja de colores y un álbum de dibujo que les ha ofrecido una firma comercial.

EL SEÑOR RUIZ

Completamente restablecido de la enfermedad que le aquejaba, ayer se reintegró a las tareas de su cargo el concejal don Mateo Ruiz.

PAGO DE EXPROPIACION

La Sección de Fomento, Negociado de Urbanización y Reforma, hace público que para el próximo jueves, día 15 está señalado el pago de la finca número 4 de la calle de la Golondrina, expropiada parcialmente a don Conrado López por estar afectada por las obras de transformación en subterráneo del ferrocarril de Sarriá.

COLONIAS ESCOLARES - AVISO

Habiendo sido inscritos para formar parte de las próximas Colonias Escolares de vacaciones las niñas Nieves Repollés Julián, Elisa Muñoz Andilla, y Guillemina Pardo García, y habiendo sido devueltas las cartas de aviso enviadas a sus respectivos domicilios, Letamendi, 5, Coello, 24, tienda y Amílcar 10 por no haber sido hallados sus destinatarios, se hace público que pueden presentarse en la Oficina he Colonias cuanto antes con el objeto de cumplir los trámites reglamentarios.

DE LA INICIATIVA DEL SEÑOR GIRALT

La Junta Directiva de la Federación de Relojeros de Cataluña ha comunicado al teniente de alcalde don Casimiro Giralt que ha acordado una suscripción a beneficio del Hospital de la Esperanza, encabezándola con una cantidad que oportunamente será acordada. La revista «Cronos», portavoz de la citada Federación, publica el manifiesto firmado por el señor Giralt invitando al pueblo de Barcelona, a contribuir a la obra del Hospital de la Esperanza. En la Depositaría del Ayuntamiento se han recibido últimamente a tal objeto los siguientes donativos: Gremio de Detallistas de Carbón, 300 pesetas, individuos de la Ronda de represión de la Mendicidad y Guardia Urbana de la Comisaría de Beneficencia, 19 pesetas, Centro Aragonés de Barcelona, 112'25 pesetas.

LOS CONCEJALES SOCIALISTAS Y LA COLECCION PLANDIURA

Reunida el día 12, por la noche, la Junta Ejecutiva de la Federación Comarcal de Barcelona de la Unió Socialista de Catalunya, para marcar la actitud de sus concejales ante la propuesta de adquisición de la colección Plandiura con destino a los Museos de la ciudad, acordó que votaran contra el dictamen. Acordó también solicitar del consejero de la Generalidad, por la U. S. C., Manuel Serra y Moret, que vote igualmente en contra, cuando se presente el asunto en Consejo.

El mejor atractivo de una mujer hermosa

consiste en poseer un cutis terso y suave, lo que se obtiene fácilmente usando a diario la acreditada crema

EL VERANO INQUIETO

EL TEMPORAL DE AGUA Y VIENTO DE LA PASADA MADRUGADA CAUSO GRANDES DESTROZOS, REGISTRANDOSE INUNDACIONES

Va resultando este verano un poco loco, mitad templado, mitad bochornoso, y siempre dispuesto a regalarnos chubascos, ventoleras y tormentas. La de ayer madrugada fué extraordinaria, a pesar de que no ha descargado plenamente sobre Barcelona.

La tormenta comenzó hacia las cuatro menos cuarto con una gran violencia. La lluvia era fuertísima, mezclada, a momentos, con granizo. El vendaval daba un aspecto imponente a borrasca, batiendo viento y lluvia árboles y cristalería.

Los relámpagos se extendían por todo el cielo, aun cuando los truenos, no retumbaban encima nuestro, observándose que el núcleo tormentoso estaba en el Prat, corriéndose hacia el mar.

El número de árboles abatidos ha sido grande y el de cristales rotos. En jardines y huertos, los frutales han quedado desnudos y puede decirse que no ha habido casa ni piso sin su pequeña inundación.

Conforme avanzaba la aurora, la tormenta se alejaba, pero persistiendo la lluvia, y, a veces, ráfagas fuertes de viento. A media mañana cesó la lluvia, sin acabarse de despejar el cielo.

ARBOLES DESTRUIDOS POR EL TEMPORAL

A causa del temporal de agua y viento desencadenado esta madrugada en Barcelona, el arbolado público sufrió considerables desperfectos. En la Avenida de Pedralbes el viento derribó ocho árboles. En la calle Roger de Flor, diez árboles quedaron partidos en la acera, imposibilitando el tránsito.

En la calle de Anglesola quedaron derribados treinta árboles. En la casa número 19, cuarto piso, de la calle de Aribau, el agua inundó dicha vivienda.

En las calles de Vilamarí y Tamarit el huracán derrumbó varios árboles.

El piso cuarto de la casa número 20 de la Ronda de San Antonio quedó inundado y en la misma situación quedaron los sótanos de los almacenes de la sociedad comercial Vidal y Ribas, sitos en la calle de Espalter, donde el agua alcanzó un metro de altura, acudiendo los bomberos con objeto de extraer el agua, lo que consiguió después de 'mprobos esfuerzos.

La mayoría de los bajos de las casas sitas en la Puerta Nueva, plaza San Agustín y Carders quedaron inundados.

En Vallcarca los árboles sufrieron considerables desperfectos.

También quedaron destrozados gran número de árboles de las calles de Urgel, Marina, Trafalgar, Paseo San Juan, Rambla Cataluña y otros, lugares de la ciudad.

Afortunadamente no hubo que lamentar desgracia persona lalguna.

EN LA AVENIDA DE LA VIRGEN DE MONTSERRAT

El vendaval hizo grandes destrozos en los jardines de las torres en la barriadas de La Salud, Guinardó, Vallcarca y Horta, así como también en el arbolado público.

También el agua produjo en aquellas barriadas algunas inundaciones. Una de las más importantes fué en el chalet de don Amadeo Zani, de la Avenida de la Virgen de Montserrat.

Esta vivienda ya fué considerablemente perjudicada en el temporal de aguas del mes de agosto del año pasado.

La torre del señor Zani, por la parte posterior, está perjudicada, por la cantidad de agua que desciende por las vías de "Casa Baró" convertidas en verdaderos torrentes.

A raiz de la inundación del mes de agosto del año último, el Ayuntamiento acordó, a instancia del perjudicado, levantar un muro de contención en la calle de Francia, de "Casa Baró", y así desviar las aguas que por el indicado sitio se inclinaban a la finca del señor Zani. Las obras dispuestas por la Corporación municipal, comenzaron, pero después se suspendieron, y por lo mismo, ahora en la lluvia torrencial de esta madrugada ha ocurrido lo mismo que la otra vez.

Todos los bajos de la torre del señor Zani quedaron inundados, llegando el agau a un metro de altura, perjudicando los muebles y cuanto en dicha vivienda había.

Fueron llamados los bomberos, acudiendo una bomba con personal que desalojó el agua, terminando los trabajos cerca de las diez de la mañana.

También en la Avenida de la Virgen de Montserrat, en las proximidades de la [illegible]a de Sanllehy, el viento derribó toda la pared cerca de un solar, sin que, afortunadamente, ocurriera desgracia personal alguna.

En la calle de Béjar, el dueño de un corral de cabras tuvo que pedir auxilio pues el agua inundaba el local, corriendo el riesgo de ahogarse los animales.

LAS INUNDACIONES EN LA BARRIADA DE CASA BARO

El alcalde accidental, don Juan Casanovas recibió la visita del concejal señor Santamaría, quien le ha expuesto los estragos que han causado en la barriada de Casa Baró las inundaciones habiendo dispuesto inmediatamente el alcalde que el ingeniero municipal, señor Sagarra tome las medidas oportunas para evitar que se repita en caso de nuevas lluvias.

EN EL PUERTO

En el puerto no ocurrieron accidentes de importancia, si bien varios de los buques surtos en el mismo se vieron precisados, a consecuencia de la violencia con que soplaba el viento, a adoptar precauciones, reforzando las amarras.

Algunos muelles quedaron convertidos en verdaderos lagos, resultando con averías varias mercancías depositadas en los mismos.

Los buques que llegaron ayer mañana lo efectuaron con algún retraso, y las tripulaciones comentan la tormenta como un fenómeno pocas veces visto en aguas del Mediterráneo.

La motonave postal, "Ciudad de Mahón", que salió ayer noche de Ibiza con viento, calma y mar llana, vióse sorprendida a medianoche por un fuerte temporal de lluvia y viento huracanado, haciéndola muy penosa la navegación.

La cerrazón, a consecuencia de la intensidad de la lluvia, era completa.

Por efectos del temporal los mercados se vieron bastante desabastecidos, especialmente de verduras y pescado.

EN LERIDA

Lérida, 13. — Anoche a las 10 comenzó a descargar sobre esta ciudad una formidable tormenta semejante a una manga de agua. La tormenta duró hasta primeras horas de la mañana, variando de intensidad. Las calles quedaron convertidas en torrentes originándose pequeñas molestias y dificultades en el tránsito.

El río Segre ha experimentado notable crecida sobre el nivel ordinario de sus aguas.

Noticias que se reciben de la alta montaña dan cuenta de que los ríos Noguera Pallaresa y Noguera Ribagorzana han experimentado crecidas arrastrando las aguas gran cantidad de malezas y árboles arrancados de las márgenes.

A las cuatro y media de la madrugada cayó una exhalación en la casa Canteret, sita en la Plaza del Depósito en esta ciudad. La exhalación derribó una pared. No hubo que lamentar desgracias personales.

EN GERONA

Gerona, 13. — Durante la madrugada última descargó sobre esta ciudad una formidable tormenta acompañada de una verdadera manga de agua y truenos y relámpagos.

Las calles quedaron convertidas en ríos. No se tienen noticias de que la tormenta causará daños de importancia ni desgracias.

Vida Religiosa

SANTA ROSALIA - VIRGEN PALERMITANA

Mañana, viernes a las diez y media de la misma, en la iglesia del Real Monasterio de Santa Clara, se celebrará un solemne oficio, en conmemoración del 292 aniversario del gran milagro realizado en Torredembarra por el Cuadro de dicha Santa, que se venera en su iglesia parroquial. Será celebrante el reverendo don Tomás Fernández y González, ministros los reverendos don Antonio Vallés y don Magín Doménech, y predicará don Joaquín Seguí, de las Escuelas Pías.

Terminado el oficio, se procederá a la adoración de una reliquia de Santa Rosalía, recibida recientemente de Palermo, acompañada de su correspondiente Auténtica.. Durante la adoración se cantará una plegaria, letra del doctor Rosalino Rovira y másica de don Juan de Dios Carreras y Roure.

COMITE DIOCESANO DE LA ESCUELA CATOLICA

Dicho Comité tuvo sesión plenaria el lunes último en el Palacio Episcopal, bajo la presidencia del señor obispo, el cual tuvo frases de aliento para el Comité, de cuya labor y futuros planes había informado a la Santa Sede.

Acordóse constituir un Secretariado, que residirá enel Palacio Episcopal y funcionará todos los días laborables, de once a una.

También se acordó dar por constituídos, dentro del Comité, los subcomités de propaganda, de formación religiosa, de pedagogía e higiene escolar, de recaudación y constituir la Asesoría Jurídica del Comité.

Dióse cuenta de las adhesiones de escuelas ya recibidas, las cuales suman más de ciento cincuenta, dentro de Barcelona.

Finalmente, acordóse publicar en breve plazo un manifiestto dirigido no sólo a los particulares, sino también a las entidades católicas de la diócesis, pidiendo su coabloración, siempre generosa, en favor de nuestras escuelas católicas.

GRADO DE DOCTOR

Ha recibido el grado de Doctor en la Universidad Pontificia de Tarragona, el reverendo don Esteban Miquela Gilirribó, con la calificación «nemine discrepante».

Carnet Judicial

Riña a tiros en la calle del Olmo

En la calle del Olmo se promovió ayer madrugada una reyerta entre maleantes.

Uno de ellos del que solo se sabe que se apoda «Pacoco» hizo tres disparos de revolver contra otro individuo llamado José Vallejo Guzmán a quien acompañaba una mujer, y se dió rápidamente a la fuga.

Afortunadamente, los disparos no causaron daño alguno.

SE DA CUENTA A TIEMPO DE QUE HABIA ENTREGADO MIL PESETAS DE MAS

El cajero de una de las casas de Banca establecidas en la Plaza de Cataluña, se dió cuenta de que, al efectuar un pago, sabía entregado mil pesetas de más a una señora.

Inmediatamente, el empleado salió en busca de la señora que había percibido dicha cantidad y logró darle alcance; pero como ella se negara a devolver las mil pesetas, fué denunciada por el empleado del Banco a los agentes de la autoridad.

Trasladado el Juzgado de guardia, depositó dicha señora las mil pesetas que se le reclamaban, a resultas de lo que el Juzgado determine.

EL ACREDITADO TIMO DE LAS MISAS

En la Plaza de Cataluña y por el lucrativo y cada día más acreditado procedimiento de las misas, dos desconocidos le timaron a José Antonio Tomás setenta dólores que llevaba para cambiar en un Banco por moneda española.

Hubo de conformarse con los recortes de periódico que le dieron los timadores.

DETENCION DE UN RECLAMADO

La Policía detuvo a Angel Hilario Corell y lo puso a disposición del Juzgado del Sur, quien lo tiene reclamado en causas que se le siguen por diez delitos de estafa.

CONTRABANDO

Ante el Tribunal de la Sección segunda compareció Antonio Lajarre Gutiérrez acusado de un delito de contrabando de tabaco.

Según se desprende de las actuaciones judiciales, le fué encontrada al procesado una importante partida de tabaco de contraabndo en el camarote que ocupaba en el vapor «Magallanes», en el que prestaba sus servicios como marinero.

El abogado del Estado pidió que se impusiera al procesado una multa de 27.900 pesetas, además del decomiso del tabaco hallado en su poder.

AMENAZAS

Joaquín Moreno Botella acusado de un delito de amenazas, se conformó con la pena de seis meses de arresto que le pedía el fiscal ante el Tribunal de la Sección segunda.

RONDA S. ANTONIO, 31-Pral.
Teléfono 31399

Elegancia

Distinción

Es lo que hallará usted, Señora, admirando la magnífica colección de modelos que presenta LAS ELEGANCIAS para la presente temporada

Trajes de calle, de 75 a 225 ptas.
Trajes de tarde, de 100 a 250 »
Trajes de soirée, de 125 a 325 »

¿Quiere usted un modelo de gusto exquisito? Sólo lo encontrará visitando LAS ELEGANCIAS

Esta casa admite géneros para ser confeccionados

Como un vuelo en avión es el viaje en el

ABIERTO HASTA LAS DOS MADRUGADA

AEREO DEL PUERTO

Lithinés del Dr. Gustin

Para combatir durante el calor, la sed y las afecciones del estómago e intestinos

ECOS POLITICOS

UNA CONFERENCIA DEL DIRECTOR GENERAL DE INDUSTRIAS

En el Centro de Unión Republicana de Secuita, ha desarrollado una conferencia sobre el tema «La hora actual de la República», el director general de Industrias, don Ramón Nogués.

El conferenciante historió la actuación política de la monarquía desde la Restauración hasta el golpe de Estado de Primo de Rivera, concretándola en las partes negras de la historia, que son la guerra de Cuba de 1898, la campaña de Marruecos de 1909, y el desastre de Annual de 1917, y donde surgieron las Juntas de Defensa, marcando la orientación de un militarismo exacerbado, que alejó el Ejército del pueblo, y trajo la nefasta Dictadura de 1923.

Añadió el señor Nogués, que tales actuaciones fueron la demostración del estado del problema cultural y el más profundo abandono del problema de la riqueza económica, la crisis de trabajo y la miseria que la República heredó de la monarquía, herencia nada apetecible, y que por ésto—dijo—al venir el cambio de régimen, la hora no es de alegrías, sino de evidente responsabilidad, porque se ha de transformar radicalmente la manera de ser de la política.

Desarrolló las diversas soluciones que los problemas de la República han de tener, como el de la cultura, militarismo, etc., concretando, por último, que la misión del momento actual es el deber de organizar grandes partidos políticos que a la vez que tengan su contenido de idealidad vengan a depurar la actuación de sus hombres.

El conferenciante fué muy aplaudido y felicitado por la numerosa concurrencia que asistió a tan interesante acto.

CONFERENCIA DE BERTRAN DE QUINTANA

Mañana, viernes, a las diez de la noche, el concejal señor Bertrán de Quintana, dará una conferencia en la Agrupació d'Esquerres del Poble Nou, desarrollando el tema «Los dos imperialismos».

FUSION DE ENTIDADES

El Centro Instructivo Republicano de la calle Dos de Mayo y la Fraternidad Republicana del Camp del Arpa, celebraron reunión general, acordando fusionarse bajo la denominación de Unión Republicana Radical del Camp del Arpa, habiendo adquirido el espléndido local de la calle Independencia, 351, el cual ponen a disposición de todas las entidades del partido, y de los republicanos en general.

Por unanimidad se eligió la siguiente Junta directiva:

Presidente, José Queralt; vicepresidente, Vicente Ferré; secretario, José Mas; vicesecretario, José María Figueras; cajero, Juan Barcon; contador, Domingo Feliu; bibliotecario, Juan Gros; vocales: Pelayo Buscó, Angel Brú, Juan Cammany, Juan Núñez, Juan Martínez, Joaquín Calvo, José Vidal; abanderado, Julián Ferrando.

Por aclamación se acordó enviar el siguiente telegrama al jefe del Partido Radical, don Alejandro Lerroux:

«Al fusionarse dos viejas entidades radicales con el nombre de Unión Republicana Radical del Camp del Arpa, no decimos más que «Are mes que may viva Lerroux».

LOS RALICALES SOCIALISTAS DEL DISTRITO VIII

El Comité organizador del Distrito VIII del Partido Radical Socialista, convoca a todos los afiliados del Distrito VIII a la reunión que se celebrará en su local social Paseo de Gracia, 46, esta noche, a las diez en punto.

LA JUVENTUD RADICAL GRACIENSE

La Juventud Republicana Radical Graciense, calle Buenavista, 20, convoca a sus asociados a la reunión general extraordinaria que se celebrará el próximo sábado día 16, a las diez de la noche, para la discusión del nuevo Reglamento.

«POLITICA OBRERA»

Hoy aparecerá en Barcelona, y se pondrá a la venta en toda España, un nuevo semanario, titulado «Política Obrera», editado por los trabajadores firmantes del Manifiesto que días pasados publicó toda la Prensa de España, sobre la necesidad de una actuación política de la Confederación Nacional del Trabajo.

CIRCULO REPUBLICANO FEDERAL DEL DISTRITO VIII

Ofrecemos nuestro local a los hombres de todas las ideas, desde las más extremas derechas a las más avanzadas democracias, para que, en forma de conferencias o charlas expongan sus opiniones, sin otra limitación que el debido respeto para todos, y con la obligación de aceptar controversias, garantizándoles se les guardará la debida consideración.

Creemos proceder democráticamente al dar esta facilidad de intercambio cultural sobreponiéndonos a atávicas preocupaciones.

Las entidades y particulares pueden dirigirnos sus peticiones indicando tema y nombre del conferenciante, contando por anticipado con nuestra conformidad.

CONFERENCIA DEL CONCEJAL SEÑOR SOLA CAÑIZARES

Mañana, viernes, dará una conferencia en el local de la «Dreta Liberal Republicana de Catalunya (Lauria, 50), a las diez de la noche, el concejal señor Solá Cañizares. Explicará el verdadero estado de la hacienda municipal, y hablará del asunto de la colección Plandiura, pues tratándose de millones y en las presentes circunstancias, es objeto de muchos comentarios en toda la ciudad.

El señor Solá Cañizares hablará de la campaña que en contra del dictamen se hace, relacionándolo con la situación de las finanzas municipales.

El acto será público.

Radiotelefonía

LA EMISORA REGIONAL ESCOCESA

La cuarta estación regional inglesa está haciendo las emisiones de prueba. Al oír la potente emisora regional de Escocia se ha comprobado que se la recoge perfectamente, con fuerte intensidad sonora, poco desvanecimiento y modulación maravillosa. Se afirma que todavía no trabaja a pleno rendimiento porque por ahora no se trata de estudiar su alcance, sino la calidad. Sin embargo, ya se puede asegurar que la potencia es suficiente para que sea posible la audición en gran parte de Europa. Por lo tanto, aconsejamos a los lectores que sintonicen alguna vez con esta emisora. La longitud de onda es de 376'5 metros. Las emisiones se efectúan todas las mañanas, excepto los domingos, de 11'15 a 12'05; por la noche, los lunes, miércoles y viernes, de 11'15 a 12, y los martes, jueves y sábados, de 12'15 a 1 (hora de Greenwich).

REPORTAJE RADIOFONICO DE UNAS REGATAS DE REMOS

En unas regatas organizadas por los estudiantes holandeses para el día de la Ascensión en el canal del mar del Norte, se dió una información de ellas, siguiendo a las embarcaciones. En una canoa automóvil, Philips había montado una instalación emisora especial, que, incluída la antena, no tenía más de un metro cúbico de volumen. La longitud de onda era de 80 metros. La emisión se recogía en tierra con casco telefónico y se repetía ante el micrófono de una instalación amplificadora de 600 watios que servía a los altavoces. Hubo que hacer esto para poder eliminar el ruido del motor de la canoa, que en otro caso, al llegar a la amplificación, se hubiera hecho insoportable y se consiguió un gran éxito.

¿POR FIN SE VA A COMUNICAR CON MARTE?

En Norteamérica se ha construído una emisora de onda ultracorta especial para comunicar con los habitantes de Marte, aunque antes sería conveniente probar que existen.

Se supone que ellos están más adelantados que nosotros y que poseen aparatos bastante sensibles para recoger las señales que les lleguen débilmente de nuestro planeta.

Además, es probable que atraviesen la capa de Heaviside unas ondas muy cortas, próximas a las de los rayos térmicos. Por esto, en otro tiempo, el profesor noruego Stormer, en colaboración con los Laboratorios Philips, ha hecho experimentos en los cuales se oyeron ecos de radio que provenían de la reflexión de señales emitidas desde un punto situado a una distancia mayor que la que tiene la Luna.

Radio a plazos
TODAS LAS MARCAS
3 ptas. semana
SIN ENTRADA NÍ FIADOR
FONOGRAFOS
2 ptas. semana
PROVENZA, 247, 3.º, 1.ª
Tel. 76152 (junto R. Cataluña)

EXCESO DE ARTISTAS PARA EL MICROFONO

La B. B. C. tiene inscritos nada menos que 2.000 personas entre músicos, cantantes, actores, recitadores y otras habilidades que en un examen han demostrado su suficiencia para debutar ante el micrófono. Ante esta avalancha, se ha cerrado la inscripción hasta el año que viene.

Bendición de una imágen

Hoy, vigilia de la festividad de la Virgen del Carmen, a las siete y media de la tarde, el reverendo doctor don Joaquín Delgé, presbítero ecónomo, procederá a la solemne bendición de las nuevas imágenes de Nuestra Señora del Carmen y Santa Lucía, que por vez primera en esta recién trasladada parroquia-iglesia podrán veneral los fieles y devotos de las mismas.

CONFERENCIAS

Hoy, a las siete de la tarde, doña Josefa Llanas Ribot, hija del poeta y humorista catalán Alberto Llanas, dará una conferencia en el Círculo Republicano de Barcelona, Puertaferrisa ,28, principal), disertando sobre (Troços d'un llibre del meu pare i meu».

***

Hoy, a las diez de la noche, en el domicilio social de la Unió Socialista de Catalunya, Distrito V y VI, Ronda de San Antonio, 100, segundo, segunda, don Felipe Barjau dará una conferencia pública, bajo el siguiente tema «El moment actual del Socialisma».

TODOS los GENEROS
de novedad pueden comprarse
ventajosamente en
EL BARATO
Véanse los siguientes:
POPELINES Y PERCALES 1'25 ptas.
colecciones extensas, dibujos preciosos; el met.
PIQUÉS Y ESTERILLA 1'60 ptas.
para batas y vestidos, bonitos dibujos; el metro
TOUSOR SEDA lavable 2'25 ptas.
en todos colores, para vestidos; el metro
De estos artículos se detallan diariamente
MILES DE METROS
por su buen gusto y precio de ocasión

TOROS

HOY, EN LA MONUMENTAL, ALTERNARAN CHICUELO Y BARRERA

A las cinco y media dará comienzo esta tarde, la corrida que más apasiona a la afición de mucho tiempo a esta parte. La combinación Chicuelo-Barrera, indiscutiblemente es, la más grande que puede ofrecerse a los buenos aficionados.

Dos toreros excepcionales; dos grandes maestros de diferente escuela, cual son Chicuelo y Barrera, pueden dar una gran tarde: esto es indiscutible. El público de toros que sabe aquilatar ha visto en el programa que para hoy se le brinda, motivo sobrado para deleitarse, para disfrutar, para gozar de las delicias del arte que el toreo encierra, ya que los dos son maestros consumados, de toreo brillante y colmado de alegrías.

UNA GRAN CORRIDA A LA PORTUGUESA

Se nos dice, que el señor Balañá, de acuerdo con Simao da Veiga, padre, están organizando una corrida de toros, con arreglo al uso y costumbre de las famosas corridas portuguesas, encargándose el referido señor da Veiga de la parte artística en lo que tiene aun más personalidad que como rejoneador, pues como todos sabemos, es un pintor que ha conquistado los mayores galardones en las más importantes Exposiciones internacionales.

Como por primera vez en España se hace una manifestación artística de esta naturaleza y nos consta quiere hacerse con todo lujo de presentación y detalle, seguiremos informando a nuestros lectores.

De Enseñanza

MATRICULA DE ENSEÑANZA NO OFICIAL

Desde el día primero de agosto próximo al 31 del mismo mes queda abierta en sus días lectivos la matrícula para los alumnos que deseen examinarse de las asignaturas de las Facultades establecidas en nuestra Universidad.

Dicha matrícula se efectuará en las Secretarías de las respectivas Facultades a las horas fijadas en los tabiones e anuncios de las mismas.

En la portería de cada Facultad, los alumnos podrán proporcionarse gratuítamente los impresos necesarios para solicitar su inscripción. Para realizarla, deberán exhibir los interesados el carnet de identidad escolar.

TITULOS DE BACHILLER

Por el Rectorado han sido expedidos los siguentes títulos de Bachiller:

Del Instituto Balmes, de esta ciudad. Plan 1903. Gabriel Moragas Montis y María Moragas Montis. Plan de adaptación: José M. Martínez Mari, Juan Casellas Boix, Francisco Alabart Pons, Manuel O'Jelom Vidal y Joaquín de Miquel Volart. Universitario de Ciencias: David Ventosa Bertrán. De Letras: Santiago Fernández Garbayo y Jaime Segalés Armengou.

Del Instituto de Lérida: Universitario de Ciencias, Jaime Vall Bañeres.

Del Instituto de Gerona: Universitario de Letras, Jaime Dalmau Casanovas.

***

Los alumnos de la Universidad que han remitido solicitud para asistir a dicho Campamento, son los siguientes:

Antonio Arenas Fernández, Jerónimo Arenas Fernández, Laureano Miró Ferrés, José Martín Estellés, Manuel Gallego Prats, Tomás Rodá Alemany, Félix Ros Cebrián, Manuel Hernández Sánchez y Octavio Pérez Vitoria.

Por no alcanzar la cifra de 15, que fueron destinados para esta Universidad, todos los solicitantes podrán concurrir al citado Campamento. No han sido todavía designados los dos profesores que habrán de acompañarles.

***

El rector de la Universidad ha recibido noticias del doctor Deulofeu, decano de Farmacia, que acompaña al grupo de estudiantes que se hallan realizando un viaje de estudios por Francia e Inglaterra, anunciándole el feliz arribo a Montpellier y Aviñó.

BALNEARIO
TERMAS ORION
Santa Coloma de Farnés
(GERONA)
PRODIGIOSAS AGUAS
Enfermedades del sistema nervioso
Hipertensión arterial; apoplejía
Artritismo, reumatismo
Procesos quirúrgicos
Enfermedades de la mujer
REJUVENECEN
Temporada:
del 15 mayo al 31 octubre
En bebida: AGUA ORION

SESION DEL AYUNTAMIENTO

EL PRIMER PLENO RADIODIFUNDIDO

Un largo debate acerca del voto femenino

Brillantes intervenciones de los señores Giralt, Ulled y Casanovas

LA PRIMERA SESION RADIODIFUNDIDA

Se abre la sesión a las 7'25 de la tarde.

Preside el señor Ventós.

La seión es, por vez primera, retransmitida por radio.

Aprobada el acta del pleno anterior se pasa al

DESPACHO OFICIAL

Se da cuenta de los siguientes asuntos:

Una comunicación de la Comisión organizadora del homenaje patrocinado por el Ayuntamiento de Zaragoza, al centenario de don Santiago Dulong y Serrano, interesando que se coopere con un donativo para contribuir a la adquisición del retrato que por suscripción popular ha de ser regalado a dicho Ayuntamiento por haber sido, el señor Dulong, el primer alcalde republicano, y que en circunstancias difíciles, mantuvo el orden enérgicamente.

Una circular de la Cámara Oficial del Comercio e Industria de Valladolid remitiendo copia de la instancia dirigida al Ministro de Obras Públicas, pidiendo que sea restablecido el tren expreso Barcelona-Valladolid e interesando el apoyo del Ayuntamiento de Barcelona a la petición hecha por aquella entidad.

ORDEN DEL DIA. — ASUNTOS SOBRE LA MESA.—EL VOTO FEMENINO

Es leída la proposición del señor Solá, ya conocida, referente a la concesión del derecho de sufragio a la mujer catalana.

El señor Santamaría, en nombre del señor Vilella, que no existe a la sesión, dice que la proposición puede ser aprobada.

El señor Solá defiende la proposición con un extenso discurso. Acaba pidiendo que la proposición sea votada nominalmente.

El señor Segarra habla a continuación, también extensamente, como el anterior orador.

El señor Casanovas contesta a ambos diciendo que la Esquerra no intenta ni ha intentado privar de libertad ni de desechar a la mujer catalana. Habéis querido defender a la mujer — dice — y aquí nadie la ha atacado.

Queréis, tan sólo, hacer servir a la mujer como instrumento contra las libertades conquistadas por la República. Creo que la mujer no está todavía bastante preparada. Aferrada a creencias y tradiciones y pretendéis explotar el sentimentalismo de nuestras mujeres para ir contra la República.

Se refiere después a un acuerdo de la Comisión de Cultura respecto a las prácticas religiosas en las Colonias Escolares y habla de la propaganda realizada por cierto sector político en este sentido.

El señor Pellicena interrumpe al orador en varios pasajes, originándose pequeños escándalos que corta la presidencia.

La proposición encierra una censura al presidente de la Generalidad y ésto, dice, no lo podemos admitir. (Nueva interrupción del señor Pellicena).

Interviene el señor Giralt, quien comienza diciendo que hablará para fijar la posición de la minoría radical en el asunto que se debate.

No quiero entretenerme — dice — en hacer definiciones acerca de lo que es y representa el voto de la mujer. El Partido Radical tiene suficientemente acreditados sus ideales de liberalismo.

Pero esta proposición no responde a una ideología y sí a un oportunismo del que se quiere derivar una nueva maniobra política, siguiendo la minoría regionalista en su tradicional posición de obstruccionismo, tendiendo, por encima de todo, a desacreditar la obra de los que han adquirido la responsabilidad de su gestión ante la ciudad.

Los consuetudinarios detractores de la libertad se erigen hoy en salvaguardores de sus fueros.

Pero—pregunta el señor Giralt—, ¿hemos de venir aquí a oiros defender libertades, vosotros, que siempre las habéis conculcado? A vosotros, que hoy, en plena República, no sois sino republicanos ocasionales, dedicados siempre, sistemáticamente, a desacreditar y censurar la obra de la República.

¿Para qué queréis el voto de la mujer?—sigue el señor Giralt—. ¿Para buscar y reclutar nuevos enemigos de la República?

No quiero decir nada—agrega—sobre la coincidencia del representante del partido de Derecha Liberal Republicana con los representantes de la Lliga.

Creemos—sigue—que no debemos hacer el juego a vuestras maniobras y por tanto rechazamos esta proposición. Cuando la gente de verdad al servicio de la República crea llegado el momento de conceder el voto a la mujer, le entregaremos el arma que representa el sufragio. Mientras tanto nos oponemos a esta proposición. Antes, la mujer, debe ser liberada de la esclavitud del confesionario y de la iglesia.

El señor Giralt censura los ataques dirigidos contra la figura del presidente de la Generalidad y termina diciendo que cree llegada la hora de acabar de una vez con los debates y dedicarse a la obra de administración de los intereses de la ciudad a ellos confiados.

El señor Samblancat interviene brevemente.

Luego rectifica el señor Segarra.

Dice que la minoría regionalista defiende tan solo las libertades de la mujer, no las religiosas ni el espíritu monárquico. Dice que se aduce en contra el que la proposición está redactada en términos confusos o ambiguos, cosa inadmisible, ya que aunque así fuera, el Consistorio podría corregirla respetando su espíritu.

Así—agrega—se dará el caso peregrino de que siendo todos partidarios del sufragio femenino, todos voten en contra del mismo.

Interrumpe el señor Giralt, que dice:

—La mujer catalana de hoy es adolescente y, por tanto, dada su minoría de edad, no se le puede dar el arma del sufragio. Cuando tenga capacidad, cuando sea mayor de edad, le entregaremos esa arma.

El señor Segarra añade que tanto el señor Casanovas como el señor Giralt se han limitado a una maniobra política. Termina insistiendo en que la proposición sea aprobada.

Interviene el señor Pellicena, para contestar alusiones de los señores Casanovas y Giralt.

A continuación habla el señor Ulled.

Comienza diciendo que no pensaba intervenir en el debate y que lo hace a requerimiento de su compañero señor Giralt, jefe de la minoría radical.

Desde luego—añade—no haré con mis palabras, brevemente, sino reafirmar cuanto ha dicho mi querido amigo el señor Giralt.

Somos partidarios del voto de la mujer. Esta es nuestra doctrina y en nuestro ideario y forma parte del programa del Partido Radical.

Lo que ocurre—agrega—es que nos encontramos ante un problema de capacitación. Y esto, que es una realidad, no quiere decir que doctrinariamente seamos enemigos de la concesión del voto a la mujer, sino que propugnamos por que el derecho del sufragio no le sea concedido, como admirablemente dijo el señor Giralt, hasta que ésta haya alcanzado su mayoría de edad.

Se ha dicho por el señor Segarra, con su elocuencia, que es lástima emplee—y permítame la palabra—en sabotear la obra de los republicanos de este Ayuntamiento, que tanto el Partido Radical como la Esquerra eran partidarios de las reivindicaciones de la mujer. El Partido Radical y la Esquerra han levantado y mantenido enhiesta la bandera de esas reivindicaciones. Y tanto es así que el Partido Radical ha llevado al Parlamento a una mujer. Hablo de la señorita Clara Campoamor, que ha sido la que propugnó por la concesión del voto a la mujer.

Pero aquí—sigue el señor Ulled—no se ha dicho algo que es la médula de la proposición del señor Solá, que con tanto calor y ahinco defienden los regionalistas. La médula de esta proposición es que a la Lliga no le interesa que vote o no vote la mujer, sino que lo fundamental es buscar la forma de desprestigiar la obra de Esquerra de Cataluña.

Y desprestigiar a don Francisco Maciá, figura que debería estar por encima de todo y de todos los partidismos.

Vosotros—agrega, dirigiéndose a los escaños de los regionalistas—lo que perseguís es quebrantar la autoridad y el prestigio moral del honorable presidente del Gobierno de la Generalidad de Cataluña.

Esto es, y no otra cosa, lo que late en el fondo de vuestra proposición.

Yo me honro en declarar, hablando en lengua castellana, que la figura respetable y austera de don Francisco Maciá merece todos los honores y todos los elogios y el mayor respeto. Y esos ataques y estas maniobras las hacéis con vistas a las próximas elecciones, queriendo conquistar la hegemonía de la región. Esta es la realidad.

No sois partidarios del voto de la mujer. ¿Cómo lo vais a ser? Se os habría de recordar aquellas manifestaciones que iban a homenajear a aquellas figuras tristes de Martínez Anido y Arlegui, que ordenaban que el pueblo fuese ametrallado y muerto.

También habría que recordaros los tiempos de Salvatella, cuando las mujeres de aquellos hombres sin trabajo, yendo en manifestación, fueron apaleadas en plena Rambla. Vosotros no salisteis en su defensa.

El señor Ulled, cuyo admirable discurso es acogido con muestras constantes de aprobación por el Consistorio y el público de la tribuna, recoge algunas alusiones del señor Pellicena y termina diciendo que don Alejandro Lerroux representa en Cataluña y en España el más alto valor representativo del Partido Radical.

Rectifica el señor Solá, rechazando las afirmaciones que se han hecho, relativas a una maniobra política y a supuestas censuras. Propone que la proposición sea enmendada.

Censura la actuación del señor Maciá como presidente de la Generalidad y dice que no se refiere al hombre, sino al político que actúa como jefe de un partido.

El señor Solá hace algunas observaciones respecto al Partido Radical y a su jefe.

El señor Ulled, puesto en pie, interrumpe violentamente al orador:

—¡No es cierto! El señor Lerroux se ha quedado solo en el Parlamento votando el Estatuto de Cataluña. El señor Lerroux ha tenido el valor de ir a Zaragoza a defender el Estatuto.

Termina el señor Solá pidiendo la votación nominal.

El señor Casanovas rectifica y dice que la Esquerra no es contraria a la concesión del voto de la mujer. Añade que si se opone a la proposición es por el espíritu que la informa el cual queda patentizado con los actos de sesiones anteriores, por las palabras pronunciadas por el señor Solá.

Añade que el señor Maciá no necesita estímulos de nadie.

Recogiendo una alusión del señor Segarra, afirma que el cristianismo no ha sido, contrariamente a lo que se pretende, el libertador de la mujer, sino todo lo contrario, como lo demuestran los textos de los Santos Padres, que han calificado a la mujer de impura y le han vedado el acceso a todas las dignidades.

Si se ha de dar el voto a la mujer—añade—se le dará. Pero aceptar esta proposición no; porque si así lo hiciéramos, teniendo presente el espíritu que la anima y las censuras que se han dirigido al presidente de la Generalidad, seríamos unos inconscientes.

Interviene el señor Santamaría. Comienza diciendo que la proposición que se discute ofrece todos los caracteres de una maniobra política. En este aspecto los antiguos republicanos—dice—tenemos el deber de hablar con claridad, y hablando así, hemos de decarar que no creemos oportuna la concesión del voto femenino.

Cuando gobierne el señor Lerroux —agrega—y cuando haya ganado la confianza del pueblo español para su causa, cuando no se sienta herido ninguno de los sentimientos religiosos del país, entonces nosotros admitiremos la oportunidad del voto de la mujer.

Elogia, a continuación, la conducta del señor Lerroux, y su posición respecto al Estatuto de Cataluña, del cual dice es un muy leal defensor.

Termina manifestando que la proposición no debe ser aprobada porque quiera una maniobra política.

Rectifica el señor Segarra, largamente. Al final de su rectificación se promueve un pequeño escándalo, registrándose una viva escena entre el señor Segarra y el señor Santamaría, quien censura enérgicamente algunas manifestaciones de aquel señor, de quien dice se comporta chabacanamente y con mal gusto.

—A causa de la radio—dice el señor Santamaría—hace ya tres horas que el señor Segarra viene hablando del voto femenino.

Se procede a la votación nominal. (El debate ha durado tres horas. Son las 10'15 de la noche.)

La proposición es rechazada por 28 votos contra 10.

Prosigue el orden del día.

OTROS DICTAMENES

Son aprobados, en su mayoría, los diferentes dictámenes que las Comisiones someten a la consideración del Pleno.

Entre los aprobados y que tengan interés general, figuran los siguientes:

SUBVENCION

Conceder una subvención de 2.000 pesetas a la Unió Catalana d'Estudis Polítics i Económico-Socials», para contribuir a los gastos de la conferencia monetaria española que se ha celebrado en esta ciudad durante los días 4, 5 y 6 del corriente.

PARA EL HOSPITAL DE LA SANTA CRUZ

Conceder una subvención de pesetas 150.000 al Hospital de la Santa Cruz y San Pablo, a fin de que pueda acabar el pabellón que está construyendo destinado al servicio de cirugía ortopédica y tuberculosis ósteoarticular.

EL AERO PUERTO

Acordar se destine la cantidad de 50.000 pesetas a disposición de la Comisión Municipal del Aero Puerto, para poder abonar los gastos que implica la autorización que le concedió el Ayuntamiento para los estudios y trabajos necesario para preparar el futuro Aéreo Puerto de Barcelona, cuyo pago se hará efectivo con cargo a la consignación que al efecto se habilite.

EL PREMIO MARTORELL

Que habiendo sido declarado desierto el Premio Martorell correspondiente al concurso del año 1932, y de conformidad con lo que disponen las cláusulas testamentarias del fundador del legado Martorell, se destine la cantidad de dicho premio a incrementar las colecciones arqueológicas del propio legado, a cuyo fin se hará entrega de la cantidad de referencia a la Junta de Museos a la finalidad indicada.

VACANTE EN LA BANDA MUNICIPAL

Qu la vacante de subdirector de la Banda Municipal, producida por jubilación del que actualmente la ejerce, se provea mediante concurso de conformidad con el Reglamento de la Banda Municipal.

PREMIOS A EDIFICIOS Y ESTABLECIMIENTOS

Que en méritos y de conformidad con los acuerdos del Ayuntamiento de 11 de Junio y 10 de Diciembre de 1930, se aprueben las actas y fallos de los Jurados que fueron designados para resolver los concursos de Edificios y Establecimientos de los años 1929 y 1930, con la concesión de un premio honorífico a los edificios situados en las calles Ali-Bey, número 11; Mallorca, número 351; Avenida del Tibidabo, número 15; Estación M. Z. A. y los establecimientos situados en la Avenida de la Puerta del Angel (chaflán Canuda; «El Dique Flotante» y Avenida de la Puerta del Angel, número 20 (Venta y Exposición de Aparatos Calentadores de la Compañía Catalana de Gas y Electricidad).

PROPOSICIONES

Son presentadas varias, entre otras la siguiente:

De los señores Bausili y Pellicena, diciendo que vista la comunicación del Patronato de la Habitación de 22 de Junio próximo pasado, el Ayuntamiento encargue a sus representantes dentro de la Junta del Patronato, que hagan lo necesario a fin de que se pague, con los fondos que tienen disponibles, el cupón de primero de Julio de 1932, sin que esto signifique novación alguna en el estado de las negociaciones que se llevan a cabo con el Estado.

Se origina un debate, y la proposición queda redactada en la forma siguiente:

«Que el Ayuntamiento se dirija al Patronato de la Habitación exponiendo su sorpresa de que habiendo en caja, según carta de fecha 22 de Junio, un saldo suficiente, no se haya pagado el cupón, y por consiguiente se le requiera para que efectúe dicho pago, sin ninguna dilación.»

Esta proposición es rehusada en votación nominal por 27 votos contra 8.

Son aprobadas a continuación:

Una proposición de los señores Vachier, Velilla y Casanellas pidiendo que sea cedido el Palacio de Proyecciones, a ser posible, y en defecto el Palacio de las Artes Decorativas, para un mitin que el próximo domingo, día 17, celebrará la Federación Local de Sindicatos Unicos de Barcelona.

Otra del señor Velilla solicitando que con el fin de celebrar una asamblea general el Sindicato de la Industria del Transporte, el próximo sábado, a las diez de la noche, le sea cedido el Palacio de Proyecciones.

Otra de los señores Salvat, Giralt y Samblancat pidiendo que con motivo de la fiesta que organiza el Círculo Radical del Distrito IV para recoger fondos a favor del Hospital de la Esperanza, se cedan, libre de gastos y transportes, gallardetes y sillas para el sábado próximo a las diez de la noche.

Pasa a Fomento y a Ensanche la siguiente proposición, que firman los señores Jové, Durán y Guardia, Ollé y Puig Monné: Primero, que vistas las justas peticiones hechas por el brero parado José María Rius Giralt, en nombre propio y en representación también de sus compañeros sin trabajo, que en número de más de 1.300 firman la instancia que han presentado, el Ayuntamiento acuerde indicar a los contratistas de obras y servicios la conveniencia de tener preferencia absoluta en las peticiones del nuevo personal, para los que están inscritos en la Bolsa del Trabajo de la Generalidad de Cataluña, donde se hallan obreros especializados en todas las industrias. Segundo, que el Consistorio acuerde establecer en todas las obras que efectúe por administración y en todas las contratas, una cláusula con las indicaciones del párrafo anterior. Tercero, que en las obras a realizar en el Puerto Franco, Grupo Escolar Collasó Gil, Hospital Militar y otras, se tengan en cuenta las sugerencias anteriores. Cuarto, que a fin de llevar un registro de las peticiones de trabajadores hechas por los organismos afectados, sea encargada esta tarea a la Comisión política social, la cual se pondrá en estrecha relación con la Bolsa del Trabajo de la Generalidad de Cataluña para la mayor eficacia y efectos consiguientes.

RUEGOS Y PREGUNTAS. — UNA HUMANITARIA PETICION DEL SEÑOR SANTAMARIA

El señor Santamaría dice que constituye un peligro el que los niños que viven en San Andrés hayan de ir, a pie, carretera adelante, al Grupo Escolar de aquella barriada. Pide se gestiones que la Compañía de Autobuses lleve a dichos niños, gratuitamente, aquel trayecto.

El señor Casanovas promete interesarse en el asunto.

Y no habiendo más asuntos de que tratar, se levanta la sesión a las 11'45 de la noche.

DISPOSICIONES DE LA «GACETA»

Madrid, 13.—La "Gaceta" de hoy publica, entre otras, las siguientes disposiciones:

Hacienda.—Orden autorizando a don Mariano Solana y Gertrudis Daulí, concesionarios de líneas de autobuses de Figueras, para satisfacer en metálico el impuesto del timbre con que están gravados los billetes de viajeros y talones resguardos de mercaderías.

Orden accediendo a la petición formulada por el Ayuntamiento de Viyallonga (Tarragona).

Instrucción Pública.—Orden concediendo la excedencia a don Salustio Alvarado, catedrático de Historia Natural del Instituto Nacional de Segunda enseñanza de Tarragona.

Resolviendo el expediente incoado por don José Andrés García, catedrático excedente del Instituto Nacional de segunda enseñanza de trabajo.

Trabajo.—Orden disponiendo que se inscriba la Asociación Social de Seguros "Layetana", en el registro especial de las autorizadas por este ministerio para sustituir al patrono en las obligaciones que a éste le impone la legislación vigente en materia de accidentes del trabajo.

Orden disponiendo queden constituídos en los puntos que se expresan los Jurados mixtos que se mencionan, entre los que está en Tortosa el de industrias de la construcción.

Hacienda.—Dirección general del Tesoro. Autorizando a don Salvador Boix, alcalde presidente del Ayuntamiento de Calella, para celebrar una rifa en combinación con la Lotería Nacional de primero de agosto próximo.

Delegación del Gobierno en el Banco de Crédito Industrial.—Anuncio de una petición de préstamos por valor de 1.000.000 de pesetas solicitado por don José Mas, vecino de Barcelona, para su industria, fábrica de tejidos situada en la barriada de San Martín de Provensal. Se abre una información que durará ocho días.

El Dia Gráfico

puede adquirirse en

SEVILLA y CORDOBA

a las diez de la mañana del día siguiente de su fecha

No deje usted, si visita estas capitales, de pedirlo en cualquier punto de venta de periódicos y revistas.

Adquiéralo, igualmente, en todas las poblaciones importantes de España:

Santander, Oviedo, Valladolid, Bilbao, Valencia, Zaragoza, San Sebastián, etc., etc.

adonde se envía con la máxima rapidez, vendiéndose en todos los quioscos.

ESPECTÁCULOS

Teatro Novedades

Compañía LUIS CALVO. Tarde a las 4'30, Gran Matinée de Moda:

MAR - BLANCA

extraordinario éxito, por **Avelli**, el gran **Palacios**, **Vila** y **Murcia**, y el éxito de los éxitos de la actual temporada lírica:

LUISA FERNANDA

por las tiples LOLITA VILA, CECILIA GUBERT, tenor VENDRELL y bajo GIMENO, con la Llanos, Palacios, Ruiz París, Baraja, etc. Gran presentación 35 profesores de orquesta, 35. Noche a las 10'15: **EL AGUADUCHO y**

LUISA FERNANDA

por EMILIO SAGI-BARBA, VICENTE SIMON, LOLITA VILA, CECILIA GUBERT y demás artistas de la función de la tarde. Mañana grandes funciones en Honor y Beneficio de la encantadora tiple CECILIA GUBERT. Tarde: **POR UNA EQUIVOCACION**

LUISA FERNANDA

por la VILA, VENDRELL, SAGI-BARBA y la BENEFICIADA, y acto tercero de la ópera:

MARINA

por JUAN ROSICH, MATIAS FERRET y la BENEFICIADA. Noche a las 10'15: **EL AGUADUCHO, y LUISA FERNANDA**

por SAGI-BARBA, SIMON, VILA y la BENEFICIADA. Gran acto de concierto por eminentes artistas. Se despacha en contaduría

Teatro Tívoli

COMPAÑIA DE REVISTAS DEL TEATRO ROMEA, DE MADRID

Hoy tarde a las 5'15, Grandiosa Matinée de Moda

Butacas a 2 Pesetas

¿QUE PASA EN CADIZ?

Noche y todas las noches a las 10'30 el éxito cumbre de Paradas y Giménez y maestro ROSILLO y Mollá:

LA PIPA DE ORO

Fastuosa presentación. Creación de toda la compañía. Mañana tarde a las 5'30: **¿QUE PASA EN CADIZ?**. Noche y todas las noches a las 10'30 EL EXITO DE LOS EXITOS:

LA PIPA DE ORO

Se despachan localidades en el Centro, de la plaza de Cataluña

NOTA: Debido a la instalación moderna de aparatos de ventilación, este teatro resulta de una temperatura agradable

Teatro Poliorama

COMPAÑIA DE GRANDES ESPECTACULOS «VELASCO»

Hoy tarde a las 5 y cuarto y noche a las 10 y cuarto, grandioso éxito de la comedia lírica en dos actos y cinco cuadros, basada en la obra **«Escenas de la vida nocturna»**, de Farcas y Hertzeg:

LAS NOCHES DEL CABARET

Libreto de adaptación española de Cadenas y Gutiérrez Roig, música de Katscher y Padilla. Decorados de Asensi y Morales. Vestuario de Max Weldy, de París. Cortinajes y accesorios del Teatro Folies Bergere, de París. Mañana, tarde y noche, EL EXITO DEL DIA: **LAS NOCHES DEL CABARET**

Teatro Cómico

PALACIO DE LA REVISTA

Gran compañía de revistas y vodevils CELIA GAMEZ

Hoy tarde a las 5 y noche a las 10'15, EL EXITO MAS GRANDE DEL DIA, EL ESPECTACULO MEJOR DE BARCELONA, 10 y 11 representaciones de la obra de la temporada:

¿QUE PASA EN CADIZ?

por la indiscutible vedette de las vedettes CELIA GAMEZ

PEPE ALBA, EDUARDO PEDROTE y toda la compañía. Gran ramillete de hermosas primeras tiples y sugestivas vicetiples. Gran derroche en presentación. Soberbios decorados nuevos. Ricas toilettes exprofesas 32 profesores de orquestta. No deje usted de ver:

¿QUE PASA EN CADIZ?

en el TEATRO COMICO. **Espléndido y cómodo jardín.** Se despachan localidades en el Centro, de la plaza de Cataluña. Mañana noche, el éxito de los éxitos:

¿QUE PASA EN CADIZ?

Teatro Barcelona

Compañía de comedia CARMEN DIAZ oficial del teatro Fontalba, de Madrid Hoy jueves tarde a las cinco y media: **LA ZAGALA.** Noche a las diez y media: **CONCHA MORENO.** Mañana viernes tarde: **SOLERA.** Noche: **CONCHA MORENO**

Teatro Nuevo

Gran Compañía Lírica de Teatro Cubano. Director artístico José A Miranda Sábado, día 16, noche a las 10'15, ESTRENO EN ESPAÑA de la comedia lírica de A. Riancho y el maestro E. Grenet

LA VIRGEN MORENA

e **Ilustraciones instantáneas** de la revista:

HABANA - NEW-YORK

24 hermosas Girls, 24. 14 Boys, 14

Teatro Victoria

Mañana viernes, 15 Julio, noche a las 10'15, Sensacional Acontecimiento frívolo. DEBUT de la Gran Compañía de Revistas Frívolas del TEATRO MARAVILLAS, DE MADRID. Presentación de la escultural vedette: TINA DE JARQUE la primerísima tiple cómica PILAR ESCUER y en la que figuran el primer actor y director PEPE MONCAYO y los actores cómicos JULIO CASTRO y MARCELINO ORNAT, con el grandioso éxito, dos veces centenario en Madrid, de Francisco G. Loygorri, música del popular maestro LUNA:

¡COMO ESTAN LAS MUJERES!

Fastuosa presentación. 50 escogidas segundas tiples. 50. Exito de autores e intérpretes. Se despachan localidades en el Centro, de la plaza de Cataluña

Frontón Novedades

Hoy jueves tarde a las 4'15: **HERNANDORENA II - NAVAS contra RAMOS - ALDAZABAL.** Noche a las 10'15: **IRIGOYEN I - CAZALIS II contra GABRIEL I - GUILLERMO. Detalles por carteles**

Cine Paris

Tarde 4.30 Noche 9.45

JOAN BENNET en:

CHANTAGE

DIBUJOS. Exito de JOSE MOJICA en la divertida opereta en español:

HAY QUE CASAR AL PRINCIPE

Fantásio

Hoy tarde de 4 a 8, y noche a las 10 **DIBUJOS; NOTICIARIO ECLAIR; ACERO** (instructiva); **NATACION**, deportiva

EL TRIO DE LA BENCINA

opereta, por LILIAN HARVEY y HENRI GARAT

Cine Ramblas

Rambla Centro, 36-38. -- Teléfono 18972

HOY:

DIBUJOS SONOROS

LA CIUDAD QUE CANTA (sonora)

¡POBRE TENORIO!, supercomedia, por BUSTER KEATON (sonora)

LOCURA DE AMOR

(en español, por CHARLEY CHASSE).

Butaca de Platea a 70 céntimos

SESION CONTINUA

Cine Layetana

Local cómodo, fresco y económico

LA INTRUSA, superproducción, por Gloria Swanson; **LA VOZ DE LA CIUDAD,** extraordinaria cinta, por Robert Hames; **SIGUIENDO EL RASTRO,** interesante film, por Jack Perrin; **CHARLOT VA DE JUERGA,** por Charles Chaplin (Charlot) Domingo noche dos estrenos

COLISEUM

TELEFONO 18466

GRAN SEMANA METRO GOLDWYN. Tarde a las 4'20 y noche a las 10'10:

PAGADA

por JOAN CRAWFORD

Teatro Triunfo y Cine Marina

Grandioso programa para hoy:

LOS DOS PILLETES (segunda jornada)

LA DONCELLA DE MI MARIDO (cómica)

EL FAVORITO DE LA GUARDIA (sonora, por Willy Fritsch y Kathe Von Nagy)

EL PREDILECTO DE LOS DIOSES (sonora, por Emil Jannings y Renate Muller)

Lunes: **DEL MISMO BARRO** (enteramente en español, por Mona Maris, Juan Torena, Luana Alcañiz y María Calvo), y **CASI CABALLEROS** (sonora, por Víctor Mc Laglen)

EMPRESA DELICIAS

Cine Arnau

EL LEON Y EL CORDERO

A CINCUENTA BRAZAS

MAS ALLA DE LA VICTORIA

TOROS

Monumental

Hoy jueves, tarde a las **Cinco y media**

EXTRAORDINARIA Y GRANDIOSA CORRIDA DE TOROS

6 bravos toros de ALIPIO PEREZ TABERNERO, 6

CHICUELO

y

BARRERA

El más sensacional MANO A MANO

ENTRADA GENERAL: 3 Ptas.

SALONES CINAES

Femina

4'30 tarde y 10 noche. «LUNA DE MIEL» (Eric Von Stroheim, 4'30, 6'36 tarde y 10'50 noche)

Capitol

4 tarde y 9'45 noche. «ERAN 13» (en español, Juan Torena, 4, 6'55 tarde y 11'20 noche); «EL SIGNO DEL ZORRO» (Douglas Fairbanks, 6'20 tarde y 9'45 noche)

Cataluña

4 tarde y 9'45 noche. «EL PRINCIPE GONDOLERO» (en español, Roberto Rey, 4, 6'45 tarde y 11'05 noche); «LA MUJER DE MOSCOU» (Pola Negri, 5'25 tarde y 9'45 noche)

Pathé Palace

4 tarde y 9'30 noche. «LOS QUE DANZAN» (en español, Antonio Moreno, 6'35 tarde y 10'55 noche); «LA ALEGRIA DEL RANCHO» (Daphne Pollar, 5'25 tarde y 9'45 noche)

Excelsior

4 tarde y 9'30 noche. «LA CALLE» (Sylvia Sydney, 6'55 tarde y 10'55 noche); «NACIDA PARA AMAR» (Constance Bennet, 5'30 tarde y 9'30 noche).

MIRIA

4 tarde y 9'30 noche. «EL PASADO ACUSA» (en español, Carlos Villarías, 4, 6'45 tarde y 10'55 noche)

GRAN TEATRO CONDAL

Continua 3'45 tarde. «PARA ALCANZAR LA LUNA» (Douglas Fairbanks); «LOS AMORES DE MANON» (John Barrymore)

MONUMENTAL e IRIS PARK

Continua 3'45 tarde. «SU ULTIMA NOCHE» (en español, Ernesto Vilches).

ROYAL y WALKYRIA

Continua 3'45 tarde. «DELICIOSA» (Janet Gaynor)

BOHEMIA

Continua 3'45 tarde. «EL IMPOSTOR» (Juan Torena, en español, 3'45, 7'10 tarde y 10'55 noche)

DIANA

Continua 3'45 tarde «SIEMPRE ADIOS» (Lewis Stone, 6'45 tarde y 11'05 noche); «LA ARAÑA» (Edmund Lowe, 5'35 tarde y 10 noche)

ARGENTINA y PADRO

Continua 3'45 tarde. «LOS HUSARES DE LA REINA»; «ZAZA»; «EL ALCON DE LOS AIRES»

Casino San Sebastián

TES DE MODA

en las terrazas y salones

SALIDA DE TEATROS

en el ROOF-GARDEN

CENAS Y CONCIERTOS

en las terrazas junto al mar

CRAZY BOYS ORCHESTRA

La temperatura más agradable de Barcelona

A S'Agaró per Tossa

Dissabte tarda, tornada diumenge.

VIATGES CATALONIA

Rambla del Centre, 37

EL TEATRO

NOVEDADES

DESPEDIDA DE MATILDE VAZQUEZ Y PEPE ROMEU

Tuvo lugar en el Teatro Novedades la despedida de los notables cantantes Matilde Vázquez y Pepe Romeu, que después de una larga y triunfal temporada, se despidieron del público de Barcelona, para dar lugar a un breve descanso veraniego. Que ambos artistas son los favoritos de nuestro público y que gozan de muchas simpatías entre sus admiradores, lo prueba el hecho de que el solo anuncio de su despedida sirvió para abarrotar de público la amplia sala del Novedades, que como en el beneficio de Romeu, vistió sus mejores galas, no quedando ni una sola localidad vacía, y ofreciendo a través de la representación de "Luisa Fernanda" un imponente aspecto de entusiasmo. Tanto Romeu como la Vázquez, anoche hicieron la mejor interpretación de "Luisa Fernanda", ofreciendo al público los privilegios de su garganta, y cantando sin reservas de ninguna clase, con derroche de entusiasmo y facultades, poniendo en su labor el alma grande de artista que poseen.

El hueco que ambos artistas dejan en Novedades, más que difícil de llenar, es imposible sustituir, porque Matilde Vázquez y Pepe Romeu poseen ese arte exclusivo, personal, que destaca perfectamente de los demás, con una definida aristocracia dentro del arte lírico. Por eso, sus interpretaciones, que dejarán en nosotros un grato recuerdo, no se parecen a ninguna, son personales.

Dijéramos que como ellos lo hacen nadie lo puede hacer, y tienen extrañas derivaciones, que si en un principio sorprenden, por duro y recio contraste, son después más admiradas.

Para prueba de ello, bastaría esa interpretación de "Doña Francisquita", tan personal, y que el último y reciente éxito "Luisa Fernanda", de cuyos protagonistas juntamente son el insigne Sagi-Barba, son los creadores indiscutibles.

El público así lo comprendió ayer y les hizo objeto de ua imponente manifestación de cariño, en su despedida. Obligados por los aplausos, en sentidas frases, dieron las gracias al público, prometiendo volver en la próxima temporada de invierno, que se incorporarán otra vez a la compañía de Luis Calvo. Esta manifestación fué acogida en la sala con una gran demostración de alegría, patentizando una vez más las simpatías que dejan en Barcelona Matilde Vázquez y Pepe Romeu, preferidos de nuestro público.—X. X.

Notas Informativas

POLIORAMA.—Un cabaret en la escena; un cabaret con su loca alegría, su anécdota y su gracia. En el fondo de él, el mismo palpitar de problemas y sentimientos que la realidad ofrece hasta en los ambientes que parecen sustraerse a esta ley de vida. El aderezo de una música fácil, acertadísima, y el servicio de una interpretación insuperable, a cargo de los artistas que acaudilla el maestro de las obras de espectáculo, Eulogio Velasco. Esto es, «Las noches del cabaret», que está proporcionando al teatro de la Rambla una de las temporadas más brillantes del año, representándose tarde y noche con éxito cada día más creciente.

Hoy, como todos los días, se darán funciones tarde y noche.

COMICO.—La primera matinée de «¿Qué pasa en Cádiz?».—Hoy, por la tarde primera matinée de «¿Qué pasa en Cádiz?», que es tanto como decir que será el mejor matinée de Barcelona, ya que la graciosa revista no tiene igual en lo que afecta a presentación e interpretación

Sabido es que esta obra ha adquirido en el Cómico una fuerza insospechada y que su creciente éxito ha despertado la curiosidad de todo el mundo y más de aquellas personas que no les es dable poder asistir a las representaciones nocturnas. Tanto es así, que muchos requerimientos, el gran Guiró, que no sabe decir a nada que no, se ha decidido a ponerla en los matinées y a esta circunstancia se debe que «¿Qué pasa en Cádiz?», vaya hoy en matinée.

Los amantes del género frívolo —entiéndase bien—del genero frívolo, ese espectáculo de buen gusto, sin dejar por so de tener picardía están de enhorabuena, porque tendrán donde ir para disfrutatr un rato con las ingeniosidades del libro y lo inspirado de la partitura.

De la interpretación no cabe decir nada más en elogio de la Compañía, que corre a cargo de la inmensa Celia Gámez, Pepe Alba Eduardo Pedrote, Conchita Rey, Corita Gámez, Pyl y Myl, hermanas Cortesinas, Paquita Martino, Amparitto Cortés, Albina Gámez, Antoñita Rodríguez, Pepe Bárcenas, Luis San Martín, Emilio Stern, Julio Lorente, Antonio Rovira y Luis Gago Además, del sugesivo ramillete de segundas, que convierten el espectáculo del teatro Cómico, el mejor espectáculo de Barcelona.

Todas las familias pueden gozar de las delicias de «¿Qué pasa en Cádiz?», por ser un espectáculo moral.

NOVEDADES. — Beneficio de la notable tiple Gubert.—Mañana celebrará en este favorecido teatro las funciones dedicadas en ser honor y beneficio, la encantadora primera tiple Cecilia Gubert, con espléndidos programas. Por la tarde se representará el entremás, «Por una equivocación», y el exitazo «Luisa Fernanda», donde la beneficiada ha creado a la perfección el importante papel de Duquesa Carolina, conquistando grandes aplausos en cuantas representaciones se han sucedido; acompañarán a la gentil cantante, Lolita Vila, el divo tenor Emilio Vendrell y el eminente Emilio Sagi Barba. El tercer acto de la ópera «Marina», cerrará el programa de tarde, cantando el tenor Juan Rosich, el notabilísimo barítono Matías Ferret y la beneficiada.

El programa de noche lo formarán el entremés, «El aguaducho», y el éxio del día, «Luisa Fernanda» por su creador Emilio Sagi Barba el tenor Vicente Simón, tan querido de este público, que ha vuelto a reintegrarse a la Compañía de Luis Calvo, donde tanovacionado se ha visto en el personaje que encarna la gentil Lolita Vila y la beneficiada, con los no menos acreditados artistas, la Llanos, Palacios, Ruiz París y Baraja. Finalizará el programa con un acto de concierto por los eminentes tenores Juan Rosich, Emilio Vendrell y Vicente Simón, con Teresita Planas y la beneficiada.

Cinematografía

LOS ESTRENOS

Fémina

«LUNA DE MIEL»

Los aficionados al cinema recuerdan con placer «La marcha nupcial», aquella bella película dirigida e interpretada por Eric Von Stroheim, creador de las grandes cintas que tienen como marco la Europa de la «avant guerre».

La Paramount nos ha ofrecido en otro film la continuación de aquella inolvidable película. El mismo director e idénticos intérpretes. Filmada en aquella misma época, aunque ofrecida a nuestros ojos mucho más tarde.

El comentario de esta película queda hecho con la sola afirmación de que «Luna de miel» es una espléndida continuación de «La marcha nupcial». Y con ello hacemos un comentario elogioso, una afirmación encomiástica que no precisa de mayores calificativos.

La pareja incomparable

LILIAN HARVEY y HENRI GARAT

vuelven con la opereta

a ofreceros el sugestivo espectáculo de su arte y simpatía, en

Fantásio

CONSTANTEMENTE REFRIGERADO

UNICO EN BARCELONA

Altamente sentimental, profundamente dramática, la trama se desarrolla con aquella propiedad y cuidado meticuloso que es pauta de las producciones de von Stroheim. Un dramatismo intenso, comprensible en la época en que suceden los hechos, si bien un tanto exagerado en nuestros días de excepticismo.

Fay Wray no es aquí la protagonista del film, aunque sí—como no podría ser de otro modo—es uno de los personajes principales. La intérprete femenina, eje del asunto, es Zasu Pitts, una Zasu Pitts genial, formidable, maravillosa. Su papel, lleno de dificultades, lo lleva a término con toda felicidad. Eric Von Stroheim, sobrio y acertado, como siempre, vive el personaje que ha creado.

COLISEUM

Gran semana M G M

JOAN CRAWFORD Y LESLIE HOBART EN

PAGADA

Mañana

SEAMOS ALEGRES

por **Norma Shearer y Rod La Roc**

SESIONES PRIVADAS «FUTURE MAMAN»

Como final del curso de puericultura organizado por «La lucha contra la mortalidad infantil», bajo la dirección del eminente doctor Echegaray, asistimos ayer, por la mañana a la proyección de una cinta francesa que consideramos de un interés excepcional.

«Future maman», la cinta en cuestión, merece el más sincero aplauso. Es el curso completo del tratamiento del recién nacido y ofrece un sin fin de detalles y comparaciones sumamente curiosas.

De finalidad altamente instructiva y de importancia verdaderamente excepcional, este film apasionó a la concurrencia. Se siguieron con profunda atención los distintos aspectos del curso del film y al final el selecto público—compuesto en su mayoría por bellas y distinguidas señoras y señoritas—correspondió con cálidos aplausos.

Como final de la interesante sesión dióse la película que se tomó con motivo de la fiesta celebrada por la entidad organizadora «Pro infancia» en la Font del Lleó, el 25 del pasado mes, y de la que se dieron en la Prensa amplias referencias.

Los profanos en la materia y los representantes asistentes de los periódicos locales comentaron especialmente el gran interés que había despertado la película «Future maman». Por nuestra parte nos proponemos referirnos de nuevo sobre ella y las ideas que nos sugirió en un próximo artículo.

Consignaremos que esta película fué cedida galantemente por la Academia de Ciencias Médicas de París, para esta sesión de final de curso.

Vapores de Hijo de RAMON A. RAMOS

Directo para
CARTAGENA
Directo semanal con salidas los jueves a las SEIS de la mañana
Admitiendo carga y pasaje

Directo para
AGUILAS ALMERIA, MOTRIL ALGECIRAS y MALAGA

Servicio semanal con salida los sábados por la tarde

Admitiendo carga y pasaje

También admite carga con conocimiento directo para

Tánger, Casablanca, Rabat, Mazagán, Safi, Mogador, Tetuán y Kenitra con trasbordo en Gibraltar

Para informes dirigirse a su amador consignatario

Hijo de Ramón A. Ramos

Paseo de Colón, 19 - Telf. 15041

ADRIA

FIUME

SERVICIO REGULAR CON SALIDA FIJA CADA SEMANA

Directamente entre la Península y los siguientes puertos:

Marsella, Puerto Mauricio, Oneglia, Génova, Livorno, Nápoles, Palermo, Messina, Malta, Catania, Bari, Trieste, Venecia y Fiume.

Saldrá de este puerto la motonave

CATALANI

Admitiendo carga y pasajeros

El jueves 14 de Julio

Asimismo libramos conocimiento directo para el puerto de BOMBAY

La carga se efectúa por la «Colla Fidué» muelle de Baleares tinglado número 4. TELEFONO 17504.

Para fletes e informes dirigirse a su Consignatario

EMILIO CARANDINI

VIA LAYETANA, 12
TELEFONO 13.876

COMPAÑIA TRASMEDITERRANEA

VIA LAYETANA, 4. BARCELONA
Paseo de la Castellana, 14: MADRID

Servicio semanal y rápido del Mediterráneo y Cantábrico

Saliendo de Barcelona todos los miércoles

Península y Canarias

Servicio quincenal admitiendo carga y pasaje para los puertos del Mediterráneo, Las Palmas y Tenerife con salida los jueves

Servicio rápido de gran lujo semanal Barcelona, Cádiz y Canarias

Para Canarias saldrá el día 16 de julio la motonave

VILLA DE MADRID

Línea rápida mensual Fernando Póo

El día 15 de julio el vapor

ESCOLANO

con escalas en Valencia, Alicante, Cartagena, Cádiz, Las Palmas, Tenerife, Río de Oro, Monrovia, Santa Isabel (F. Póo), Bata, Kogo y Río Benito

SERVICIO BARCELONA-VALENCIA

Salidas de Barcelona: lunes y jueves a las veinte horas

Salidas de Valencia: miércoles y sábados, a las 19 horas, prestado por el magnífico buque a motores

CIUDAD DE VALENCIA

SERVICIO BARCELONA-ALICANTE-ORAN

Salida de Barcelona todos los domingos a las ocho horas, con escalas en Alicante, Orán, Melilla, Villa Sanjurjo, Ceuta, Melilla, Orán, Alicante y Barcelona

SERVICIO BARCELONA - CARTAGENA

Salidas todos los jueves a las seis horas

SERVICIO ENTRE LA PENINSULA Y BALEARES

Salidas de Barcelona y Palma todos los días excepto domingos, a las veintiuna horas, por las motonaves

CIUDAD DE BARCELONA y CIUDAD DE PALMA

Salidas de Barcelona para Mahón los miércoles, viernes y domingos a las diecinueve horas

Salida de Barcelona para Ibiza los lunes, a las dieciocho horas

HIJO DE ROMULO BOSCH

S. en C.

CONSIGNATARIOS Y CONSIGNATARIOS

Servicio regular a puertos del Mediterráneo, Norte de Africa, Cádiz, Sevilla y Huelva

por los vapores
BERGA, CERVERA, VILAFRANCA y LANDORD

Tinglado núm. 3, muelle de España
TELEFONO 18.274
Oficinas VIA LAYETANA, 7
TELEFONO 22.057

Compañía NEPTUN - Bremen

SERVICIO REGULAR SEMANAL DE PASAJE Y CARGA PARA LOS PUERTOS DE BREMEN y AMBERES

Admitiendo carga con transbordo para todos los puertos del Norte de Europa

Saldrá el día 14 de julio el vapor

VESTA

La carga se admite en el tinglado número 2 del muelle de Baleares sin cobrar gasto alguno por concepto de almacenaje

Para pasajes, fletes y demás informes, dirigirse a sus consignatarios:

Comercial Combalia Sagrera

S. A.

PASEO DE COLON, 23, 1.º
TELEFONO 22024

COMPAGNIE DE NAVIGATION PAQUET MARSEILLE

Línea quincenal servida por vapores trasatlánticos

BARCELONA - TURQUIA

Directamente para MARSELLA, PIREO, ISTAMBUL, INEBOLI, SAMSOUM y TREBIZONDE

Saldrá el día 21 de julio el vapor

TADLA

Admitiendo pasaje de lujo, 1.ª, 2.ª y 3.ª clase y carga.

Informarán sus consignatarios

Ignacio Vilavecchia y Comp.ª

Rambla Santa Mónica, 7
Teléfonos 13045, 13046 y 13047

YBARRA Y C. IA (S. en C. de Sevilla

LINEAS REGULARES DE GRANDES VAPORES PARA LOS DESTINOS QUE SE DETALLAN

SERVICIO RAPIDO ENTRE BARCELONA Y BILBAO

Salidas todos los jueves, nueve mañana, con escalas en Valencia, Alicante, Málaga, Bonanza, Sevilla, Vigo (quincenal), Villagarcía, Coruña, Musel, Santander y Bilbao

SERVICIO CORRIENTE ENTRE BARCELONA y BILBAO cada dos semanas

Salidas los martes, con escalas en Tarragona, San Carlos o Vinaroz, Valencia, Alicante, Cartagena, Aguilas, Almería, Melilla, Villa Sanjurjo, Motril, Málaga, Tánger, Cádiz, Huelva, Isla Cristina, Ayamonte, Vigo, Marín, Avilés, Santander, Bilbao y Pasajes

SERVICIO RAPIDO ENTRE BARCELONA Y HUELVA cada dos semanas

Salidas los sábados, con escalas en Tarragona, Valencia, Melilla, Ceuta, Sevilla y Huelva

SERVICIO ENTRE BARCELONA, SETE Y MARSELLA

Salidas: Miércoles y jueves, alternativamente, cada semana, para Sete y Marsella

TODAS LAS SEMANAS, salida para Génova y Liorna

SERVICIO RAPIDO BRASIL - PLATA

por moto-trasatlánticos correos españoles

Salidas fijas cada 21 días

Para SANTOS, MONTEVIDEO y BUENOS AIRES

Saldrá el día 13 de agosto la magnífica moto-nave

Cabo Santo Tomé

Admitiendo pasajeros y mercancías

La carga se recibe en el tinglado de la Cía.: Muelle del Rebaix, hasta la víspera del día de salida

Consignatarios:

HIJO DE ROMULO BOSCH, S. en C.

VIA LAYETANA, 7, entlo.
TELEFONO 22057

FABRE LINES

Cie. Gle. de NAVEGATION A VAPEUR

Para NEW YORK y PHILADELFIA

Saldrá el día 23 de julio, al mediodía, el vapor

INGRIA

admitiendo carga

Para fletes e informes dirigirse a

Agencia Marítima DELGADO

PLAZA MEDINACELI, 5
Teléf. 24605 TINGLADO 17232

¿Quiere usted ver agotadas sus existencias? Anúnciese en EL DIA GRAFICO, y de fijo lo conseguirá

COMERCIAL MEDITERRANEA (S. A.)

SERVICIO-REGULAR-DECENAL

Directo para los puertos de:
ALICANTE
ALMERIA
MALAGA
CADIZ
SEVILLA
HUELVA

Ayamonte, Isla Cristina y Villarreal
El vapor

TERESA

Saldrá para los puertos indicados el 19 de julio, admitiendo carga

Consignatario en Barcelona:

Pedro Oliver Capó

CRISTINA, 2, pral.
TELEFONO 13105

Atraque de buques surtos en el puerto

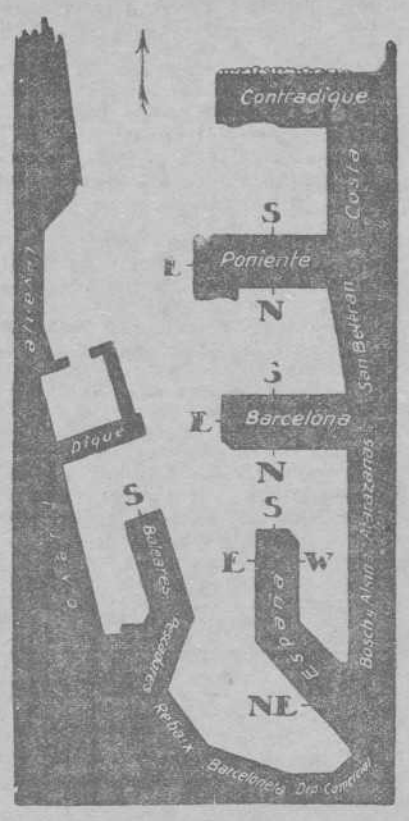

DE TRAFICO

«Alfonso Senra», Poniente.
«Ampurdán», España E.
«Anna», danés, Poniente N.
«Antonio López» Contradique
«Armuro», Contradique.
«Axpe Mendi», San Beltrán.
«Berga», España W.
«Bizkaya», Costa.
«Buenos Aires», M. Nuevo.
«Ciudad de Mahón», Barcelona N.
«Ciudad de Palma», Barcelona S.
«Ciutat de Tarragona».
«Conde de Zubiria» Poniente N.
«Eika», noruego, Poniente S.
«Fauna», holandés, Barcelona S.
«Isla de Tenerife», España NE.
«Jaime B.», España E.
«Kotor», yugoeslavo, Poniente S.
«La Guardia», Dique.
«Magallanes», Barcelona N.
«Manuela C. de R.», España W.
«Manuel Arnús», M. Nuevo.
«Marqués de Comillas», Baleares.
«Maruja y Aurora», San Beltrán.
«Pintto», inglés, Barcelona S.
«Palermo», alemán, San Beltrán.
«Sac 6», Bosch y Alsina.
«Sil», España W.
Sabina», Poniente N.
«Ramón Alonso R.», Poniente N.
«Tordera», Dep. Comercial.
«Urola», Poniente N.
«Uruguay» Baleares.
«Villa de Madrid», España NE.
«Vila», yugoeslavo, San Beltrán.

EL MISMO DIA DE SU SALIDA

El Día Gráfico

se vende en MADRID, pudiendo adquirirlo nuestros lectores en los siguientes puntos de venta:

Quiosco de la calle de Alcalá, frente al Banco de España.
Quiosco de la calle de Alcalá, frente al teatro Apolo.
Quiosco de la calle de Alcalá, «LA VOZ».
Quiosco de la calle de Alcalá, frente a Calatravas.
Quiosco de la calle de Alcalá, frente al teatro Alkázar.
Quiosco de la Puerta del Sol, «EL LIBERAL».
Puesto de la Puerta del Sol, frente al Bar Flor.
Puesto de la Puerta del Sol, esquina a la calle de Alcalá.
Puesto de la Puerta del Sol, cerca de la calle de Carretas
Puesto de la calle de Carretas, Bar Ideal.

BOLSA

LA SESION DE AYER

Cambios de divisas extranjeras comunicados por el Centro Oficial de Contratación de Monedas, a la Junta Sindical de la Bolsa de esta Plaza

Cambio anterior		Día 13
48 95	París (100 francos)	48 95
44 35	Londres (1 libra)	44 35
63 65	Roma (100 liras)	63 65
173 30	Bruselas (100 belgas)	173 30
243 00	Zurich (100 francos suizos)	243 00
2 97	Berlín (1 marco oro)	2 97
12 47	Nueva York (1 dólar)	12 47

DEUDAS DEL ESTADO

63 75	Interior 4 % A.	63 85
63 50	» » B.	63 75
63 50	» » C.	63 65
63 50	» » D.	62 50
63 50	» » E.	62 50
62 50	» » F.	2 50
2 00	» » G.H.	62 50
78 25	Exterior 4 % A.	78 00
78 00	» » B.	
77 00	» » C.	
76 00	» » D.	
75 00	» » E.	75 25
75 00	» » F.	75 25
79 00	» » G.-H.	79 00
71 00	Amortizable 4 % A.	
71 00	» » B.	71 00
71 00	» » C.	71 25
73 25	» » D.	
72 00	» » E.	
85 50	Amortizable 5 % 1920 A.	86 00
86 25	» » » B.	86 00
85 25	» » » C.	86 00
84 30	» » » D.	
85 75	» » » E.	
85 25	» » » F.	
81 75	Amortizable 5 % 1928 A.	81 50
81 65	» » » B.	81 50
81 50	» » » C.	8 65
80 00	» » » D.	
80 00	» » » E.	
80 75	» » » F.	
92 50	Amortizable 5 % 1926 A.	92 15
91 75	» » » B.	92 00
92 50	» » » C.	92 00
91 25	» » » D.	
90 75	» » » E.	
100 00	» » » F.	
81 65	Amortizable 4 ½ % 1928 A.	81 65
81 65	» » » B.	81 65
81 65	» » » C.	81 65
81 65	» » » D.	
82 50	» » » E.	
82 00	» » » F.	
92 60	Amortz. 5 % 1927 libre A.	92 75
92 60	» » » » B.	92 70
92 60	» » » » C.	92 70
92 60	» » » » D.	
92 25	» » » » E.	92 65
91 75	» » » » F.	92 25
78 40	Amortz. 5 % 1927 con. A.	78 70
78 50	» » » » B.	78 65
78 35	» » » » C.	78 65
78 65	» » » » D.	78 65
78 65	» » » » E.	
78 50	» » » » F.	
67 00	Amortizable 3 % 1928 A.	66 50
66 75	» » » B.	66 50
66 50	» » » C.	66 50
66 50	» » » D.	66 15
66 00	» » » E.	66 25
66 75	» » » F.	
77 50	Amortizable 4 % 1928 A.	66 00
77 25	» » » B.	77 25
77 25	» » » C.	
78 35	» » » D.	
77 50	» » » E.	
78 75	» » » F.	
71 75	» » » G. H.	
92 25	Amortz. 5 % 1929 libre A.	93 00
91 75	» » » » B.	92 00
91 60	» » » » C.	91 65
91 60	» » » » D.	91 65
91 50	» » » » E.	
91 35	» » » » F.	
196 75	Bonos Oro Tesorería 6 % A.	195 00
196 5	» » » » B.	
87 65	Deuda Ferroviaria 5 % A.	87 65
87 50	» » » B.	87 35
89 50	» » » C.	
79 50	Deu. Ferv. 4½ % 1929 A.	79 50
79 00	» » » » B.	
77 15	» » » » C.	
100 65	Oblig. Tesoro 5 ½ % A.	100 85
100 65	Idem. ídem. ídem. íd. B.	100 65

AYUNTAMIENTOS

55 50	Barna. 1904. 4 ½ %	
56 00	Barna. 1906 4 ½ %	56 00
56 00	Barna. 1920 4 % ½	53 50
66 75	Barna. 1921 6 %	66 00
65 25	Barna. 1926 6 %	66 00
87 00	Barna. 1925. 6 % Expos.	86 75
66 35	Barna. Fc. Balmes, 6 % 1925	66 25
74 00	Id. íd. ídem. íd. 6 % 1928	74 00
66 50	Barna. Puerto Franco. 6 %	65 50
57 75	Barna 1928 5 %	57 00
66 00	Barna. Ensanche, 6 % 1927.	66 00
62 00	Barna. B. Roma. 4 %	
43 00	Málaga, Reformas 6 %	45 00
53 00	Sarriá 4 ½ %	
65 00	Sevilla Exposición 6 %	
67 00	Valencia 5 %	67 00

DIPUTACIONES

61 75	Barna. Serie B. 4 ½ %	
62 50	Idem. íd. C. 4 ½ %	61 75
80 51	Provinciales B. G. L. T. 6 por 100	80 50

VARIAS

84 00	Pto. Barna. 1928. 4 ½ %	
75 75	Caja Emisiones. 6 %	76 50
36 00	Confederación Ebro 6 %	
92 75	Banco Hipt. España. 4 %	
88 75	» » » 5 %	88 25
102 00	» » » 6 %	
96 20	» » » 5½ %	
75 50	Crédito Local, 6 %	75 00
69 50	Crédito Local, 5 ½ %	
69 75	Crédito Local, 5 % inter.	69 75
85 25	Crédito Local 6 % idem.	
92 00	Id. íd. 6 % 1932. libre	
84 00	Id. íd. 6 % Bonos Exp.	84 00

VALORES EXTRANJEROS

2 54	Cédulas Argentinas. 6 %	2 50
88 00	Empréstito Argentino	
121 50	Cédulas Costa Rica 7% oro	

FERROCARRILES

52 00	Nortes 1.ª serie 3 %	
50 50	Nortes 5.ª serie 3 %	50 00
49 65	Espec. Pamplona. 3 %	49 75
54 00	Prioridad Barna. 3 %	54 75
43 50	Segovia a Medina. 3 %	
48 50	Asturias 1.ª hip. 3 %	
55 00	Léridas. 3 %	54 00
59 25	Villalba a Segovia 4 %	59 00
60 00	Almansas especiales 4 %	
49 25	Almansas adher. 3 %	49 00
51 75	Minas San Juan. 3 %	
67 00	Alsasuas 4 ½ %	
64 50	Huescas 4 %	
86 25	Especiales 6 %	
84 00	Valencia 5 ½ %	
75 00	Alar a Santander	
41 85	Alicantes 1.ª r. 3 %	41 85
68 00	» 2.ª hip. 3 %	
69 25	» A 4 %	68 50
58 00	» B. 4 %	55 00
56 50	» C. 4 %	
56 00	» D. 4 %	
65 50	» E. 4 ½ %	
68 50	» F. 5 %	67 50
79 00	» G. 5 %	
70 00	» H. 5 ½ %	
78 00	» I. 6 %	78 00
66 00	» J. 5 %	
57 00	Francias 1864. 2 %	50 50
40 25	Francias 1878. 2 ½ %	
38 00	Córdoba. 3 %	
70 00	Badajoz. 5 %	70 00
10 50	Andaluces 1.ª Serie v.	8 00
17 00	Id. 1.ª Serie fijo 3 %	
8 50	Id. 2.ª Serie v.	
15 50	Id. 2.ª Serie fijo 3 %	
20 00	Id. Bobadillas 4 ½ %	
20 00	Id. 1918 5 %	
20 00	Andaluces 6 %	
37 00	Cataluña 5 %	21 00
46 00	» 6 %	
15 00	Cilera Montserrat, 6 %	
23 50	Secundarios 5 %	
58 50	Gran Metro 1925. 6 %	60 00
60 00	Madrid-Aragón, 6 %	
26 50	Cáceres P. variable	
31 00	Metro Transversal 6 %	
32 00	Orense a Vigo, variable	
46 00	Id. íd. pref. 3 %	
49 50	Sarriá a Barcelona, 6 %	
93 85	Tánger a Fez 6 %	
96 25	V. Asturiana 2.ª hip. 6 %	

TRANVIAS

69 00	G. de Tranvías, 4 %	
65 50	G. de Tranvías 5 %	
77 75	Tranvías Barcelona. 6 %	

NAVIERAS

83 50	Esp. Const. Naval 6 % 1920.	
25 00	Trasatlántica. 4 %	
29 00	Idem 1920 6 %	
35 50	Idem 1922 6 %	
71 00	Idem 1925, espec. 5 ½ %.	71 00
70 50	Idem 1925. const. 5 ½ %.	70 50
75 75	Idem 1926 especiales, 6 %	
62 75	Idem 1928. especiales, 5 %	63 00
70 00	Unión Naval Levante	
89 50	Trasmediterránea 6% Bonos	

AGUAS CANALES Y ELECTRICIDAD

44 50	Aguas Huelva. 6 %	
96 00	Aguas Valencia, 6 %	
94 00	Barcelonesa Elec. 1908 4 %	
84 00	» » 1913 6 %	
97 75	» » 1920 6 %	85 50
72 00	Canal Urgel variable	
75 75	Gas. E. 4 ½ %	
77 00	Gas F. 4 ½ %	
96 00	Gas G. 6 %	96 00
94 25	Gas Bonos 6 %	94 50
103 00	Chades 6 %	102 75
38 00	Cop. de F. Eléct. 6 % 1921	
38 00	» » » » 1929	35 00
89 00	Energía Eléctrica 5 %	
90 25	Energía Eléctrica 6 %	89 25
96 50	Idem. id. 6 % 1928	
95 75	Idem id. 6 % 1932	92 00
92 00	Energía Eléct. Bonos 6 %	93 00
86 00	Eléctrica Cinca 6 %	
92 00	Elect. I. Tenerife 6 %	
90 00	Gas Lebón. 6 %	
4 00	A. Barcelona 5 % A 2.ª s.	
100 00	Aguas Barcelona. 6 % C.	
99 25	Aguas Barcelona 6 % D.	
6 00	Luz Fuerza Levante, 6 %	
63 00	Fuerzas Motrices 1920 6 %	63 00
73 00	Fuerzas Motrices. Bonos	
69 50	Fuerzas Motrices 1923 6 %	
91 75	Rieg. Levante, 6 % Bonos.	
88 75	Unión Eléct. Cataluña, 6 %	89 00

VARIOS

81 00	Asland pref. 5 %	
95 00	Idem. 6 % 1916	
94 00	Idem 7 %	
89 00	id. 6 % Villaluenga	
79 00	id. 6 % Córdobas	
71 00	Auxi. C. Sansón. 6 %	
97 50	Auxi. Ferrocarril. 6 %	
72 00	C. y Pavimentos 6 %	
92 00	C. y Pavimentos. 7 %	
92 00	C. Güell 6 %	
100 50	Cros 6 %	
95 00	Electro-Metal. Ebro 6 %	
67 50	E. Indust. Aragonesas 6 %	
76 00	Construc. Eléct. 6 %	
64 50	Energ. e Indust. Arag. 6 %	
94 00	Carburos Metálicos 6 %	94 00
87 00	Fin. y Fid. Arnús-Garí 5 %	
85 00	F. O. y Const. 6 % 1925	
88 00	Idem. íd. 6 % 1923	
81 00	Idem, íd. 6 % Bonos	
90 00	Id. íd. Cédulas 6 %	
85 00	Hotel Ritz 7 %	
74 50	Hullera Española. 6 %	74 50
95 00	Indust. Sanitarias 6 ½ %	
89 00	Madrid-París. 6 %	
69 50	Maquinista T. y M. 6 %	
68 50	Metropolitano Conts.	
85 00	Manufac. Corcho. 6 %	
93 25	M. Potasa Suria, 7 %	93 75
92 00	Productos Pirelli. 5 % 1928	
80 00	Sert. 6 %	
92 00	Siemens Schuckert. 6 %	
90 00	Telf. Nac. Española 5 ½ %	
77 00	T. M. F. Española. 7 %	
50 50	U. I. Algodonera 6 %	51 25
98 00	U. Salinera Española. 6 %	
88 00	V. Mej. Urbanas. 6 %	

ACCIONES VARIAS

19 00	Funicular Montjuich ord.	
44 00	Tranvías Barcelona ord.	
56 00	Tranv. Barcelona pref. 7 %	
67 50	Idem. ídem. íd. 6 %	
60 00	Idem Granada	
83 50	Catalana Gas F.	
124 00	Trasmediterránea no estamp.	
115 00	» estamp.	
508 00	Banco de España	
123 00	Banca Marsans	
107 50	Banco Valls	
120 00	España Industrial	
28 50	Española Petróleos portd.	28 50
17 50	Idem. íd. Parles func.	
95 00	Española Construc. Eléct.	
48 00	Hotel Ritz	
101 65	Telefónica Nacional pref.	101 85
103 00	M. Petróleos B. inal.	42 00
43 00	Maquinista T. y M.	

VALORES A PLAZO

248 00	Nortes	249 00
155 00	Alicantes	155 00
15 50	Andaluces	16 00
13 50	Orenses	
25 00	Metro Transversal	24 50
44 50	Tranvías ord.	44 50
227 50	Colonial	230 00
90 00	Río de la Plata	90 00
180 00	Docks	180 00
	Banco de Cataluña	
89 50	Acciones Gas E.	89 50
408 00	Chades A. B. C. paridad	396 00
403 00	Chades, D. » ptas.	399 00
388 00	Chades, E. » »	376 00
143 00	Aguas	142 50
245 00	Filipinas paridad	245 00
52 00	Hulleras	54 00
51 00	Felgueras	51 50
605 00	Explosivos	605 00
262 00	Minas Rif portador	262 50
44 50	Azucarera Ordinaria	45 50
29 00	Petróleos nuevos	29 00
140 00	Foro	141 00
67 00	Asland	67 00
2 54	Cédulas Argentinas 6 % Ley 1872 paridad por peso	2 50
45 00	Maquinista T. y Marítima.	
155 00	Fomento Obras y Construcciones	155 00
104 00	Telefónica Nacional Española ord.	104 50
68 00	Sevillana Electricidad, paridad	68 00
215 00	Industrias Agrícolas viejas.	215 00
111 00	Cros	111 00

AGENTE DE CAMBIO Y BOLSA DE LA DE BARCELONA

La intervención de las operaciones bursátiles se halla reservada por la ley a los agentes, quienes al expedir póliza confieren títulos de propiedad de los valores y los hace irreivindicables, **NEGRE, LEANDRO**, Plaza de Cataluña, 16. Teléfono 14.273.

INFORMACION EXTRANJERA

RADIO - TELÉGRAFO
TELÉFONO Y CABLE

DESPUES DE LAUSANA

El ministro inglés de Negocios Extranjeros, Mr. John Simon, pondera la importancia de la Conferencia, por el nuevo espíritu político que se ha puesto de relieve, y señala sus cuatro finalidades inmediatas

Hoy se hará público el texto del «Pacto Caballeroso»

Washington, 13.— Interviuvado por un redactor de Reuter, el señor Stimson ha declarado explícitamente que no hubo nunca conversación entre el Gobierno de los Estados Unidos y los representantes de ningún Gobierno extranjero respecto a los acuerdos de Lausana, ni de una manera directa ni tampoco por mediación de los representantes de los Estados Unidos en Europa. No fuimos consultados para nada, puntualizó, ni recibimos ningún aviso respecto al llamado acuerdo caballeroso.

El señor Borah hizo una declaración similar en el Senado.—Fabra.

***

Nueva York, 13.—El "New York Times" dice que si bien Mac Donald en su discurso ha rechazado todo cuanto se ha dicho de acuerdo secreto detrás de las negociaciones de Lausana, ello no disminuye sin embargo la gravedad del problema que queda para resolver entre aliados europeos y los Estados Unidos, o sea las deudas de guerra debidas al Tesoro de los Estados Unidos.—Fabra.

***

Londres, 13. — Hasta mañana no será publicado por el Foreing Officce el texto del "gentlemands agreement".—Fabra.

***

Londres, 13. — En la Cámara de los Comunes, el ministro de Negocios Extranjeros, sir John Simon, ha intervenido en el debate para anunciar un resultado de la conferencia de Lausanna, que toma desde ahora forma y que creo, dijo, será recibido con satisfacción general.

El señor Simon agregó que en los últimos días el Gobierno ha tratado de formular la expresión del nuevo espíritu político, que se ha puesto de manifiesto en Lausanne, y que tendría un gran valor si pudiera ser mantenido en el porvenir.

Añadió que el acuerdo de Lausanna no debe confundirse en modo alguno con esta proposición: no se trata de un acuerdo suplementario, no es un acuerdo substantivo, sino una invitación para entablar discusiones y adoptar resoluciones francas y abiertas, a las cuales todas las grandes potencias de Europa es de esperar que responderán en plazo breve.

El Gobierno francés e inglés, han tomado la iniciativa en esta materia y lo que buscan únicamente, es favorecer el espíritu europeo, en lo que se refiere a la manera con que las dificultades futuras deberán ser discutidas.

El señor Simon hizo constar que en la declaración que forma parte del acta final de la Conferencia de Lausanna, las potencias firmantes expresaron la esperanza de que la labor realizada sería seguida por la realización de nuevas obras.

Dichas Potencias firmantes expresaron su convicción de que el éxito futuro será fácilmente asegurado si las Naciones se unen en un nuevo esfuerzo por la causa de la paz, la cual no puede ser completa, más que si dicho esfuerzo se aplica tanto a la esfera económica como a la política.

En el mismo documento las Potencias firmantes hacían constar su intención de realizar todos los esfuerzos necesarios para resolver los problemas que existen en la actualidad y los que puedan surgir en lo sucesivo entre el mismo espíritu que ha informado la Conferencia de Lausanne.

En este espíritu los Gobiernos francés e inglés decidieron tomar ellos mismos la iniciativa, contribuyendo así a la realización inmediata de ese objeto con arreglo a las líneas siguientes:

Primero. De conformidad con el espíritu del Pacto de la Sociedad de Naciones, dichos Gobiernos se proponen efectuar un cambio de puntos de vista entre ellos con franqueza completa, e informarse mútuamente de cualquier cuestión que se les presente análoga en su origen a la felizmente reglamentada en Lausanne y que pueda llegar a afectar al régimen europeo.

Se espera, desde luego, que los otros Gobiernos se adherirán, adoptando el mismo procedimiento.

Segundo. Los Gobiernos francés e inglés tienen la intención de trabajar junto: y con las otras Delegaciones en Ginebra para entrar en una solución : la cuestión del desarme, que resulte favorable y equitativa para todas las Potencias interesadas.

Tercero. Los Gobiernos francés e inglés cooperarán entre ellos y con cada uno de los otros Gobiernos interesados en la preparación minuciosa y práctica de la conferencia económica mundial,

Cuarto. En espera de negociaciones para un Tratado Comercial entre los dos citados países, éstos evitarán todo acto de un país que pueda significar perjuicio para los intereses del otro.

Respecto a la notificación a los otros países, siguió diciendo el señor Simón, he tenido ocasión de ver hoy a los representantes en esta capital, de Alemania, Italia y Bélgica, y les he entregado copia de esta declaración, habiendo hecho enviar a sus Gobiernos respectivos la invitación para asociarse a esta declaración.—Fabra.

***

Londres 13.—Con carácter oficial se manifiesta que la declaración de sin John Simon, respecto a la cooperación europea sobre problemas futuros análogos a los reglamentados en Lausanne, no se refiere para nada a las deudas de guerra debidas a Norteamérica, y que no puede de ninguna manera ser interpretada como la preparación de un «frente único europeo» con relación a América.

Un ejemplo de los problemas que pudieran surgir para su reglamentación, es la revisión del Tratado de Versalles.

Tal cuestión podría muy bien ser tratada dentro de las líneas generales expuestas por el ministro de Negocios Extranjeros británicos.

En el caso de que Alemania tratara de sondear a Inglaterra sobre la posibilidad de tachar la cláusula sobre la «culpabilidad de la guerra» del Tratado de Versalles, el Gobierno británico debería ponerse en contacto con el de Francia sobre esta materia.

La declaración del señor Simon es estrictamente una invitación y en ningún sentido un plan o un Pacto; se aplicará únicamente a las Naciones europeas y no afectará por tanto al Japón.—Fabra.

***

París, 13.—El presidente del Consejo francés, señor Herriot, ha comunicado a los periodistas un documento, por el cual, Inglaterra y Francia se han puesto de acuerdo acerca de un programa común.

El texto del documento dice especialmente:

Primero. — Inspirándose en las ideas que prevalecieron en Lausanna, los dos Gobiernos han decedido proceder en caso necesario con toda franqueza y lealtad, a un cambio de puntos de vista acerca de todas las cuestiones que tengan el mismo origen que la que acaba de ser tan felizmente reglamentada y esperan que los demás Gobiernos querrán adherirse a ellos y adoptar el mismo procedimiento.

Segundo.—Los dos Gobiernos tienen la intención de trabajar unidos y aliados con las demás Delegaciones de Ginebra, para buscar una solución ventajosa y equitativa para todo el problema del desarme.

Tercero.—Se pondrán de acuerdo entre ellos y con los demás Gobiernos, para examinar una preparación minuciosa y práctica de la Conferencia económica mundial.

Cuarto.—En espera de la conclusión de un nuevo Tratado de Comercio, cada Gobierno evitará todo lo que pueda ser contrario a los intereses del otro.

Después de la lectura de este documento, el señor Herriot dijo:

Este acto prueba la leal amistad franco-británica y el ardiente deseo de unir los esfuerzos de los dos países, su trabajo y sus esperanzas para contribuir a la organización de la paz.—Fabra.

***

Ginebra, 13.—Los representantes de Bélgica, Dinamarca, España, Holanda, que habían emprendido el vaquia, que habían emprendido el examen de los problemas planteados ante la Conferencia del Desarme, para expresar si era posible un programa mínimo de desarme de inmediata realización, han terminado sus trabajos.

La mayor parte de las reuniones se han celebrado en el domicilio del representante de España, señor Madariaga, que fué el iniciador de estas gestiones y su principal autor.

Las proposiciones de las ocho potencias han sido entregadas al señor Benes, ponente general de la Conferencia.

Estas proposiciones comprenden tres puntos principales:

Primero. Se refiere a la aviación de bombardeo, carros de asalto, artillería pesada y guerra química, y está suficientemente detallado para poder constituir la base de un proyecto de Convenios, ya casi redactado.

En el terreno de la aviación de bombardeo, los ocho países solicitan que todos los aviones de bombardeo y dirigibles sean prohibidos a partir de un peso específico a determinar: dos toneladas, por ejemplo.

Además debería ser limitado el tonelaje total de los aparatos aéreos, preconizando igualmente la prohibición de los tanques, a partir de un límite muy bajo, y de la artillería a partr de 155 m/m.

Segundo. Prevé una organización permanente encargada de ejercer la intervención del desarme y debería ser también prevista una reglamentación del comercio y fabricación de armas privadas y públicas.

Tercero. Se refiere a los procedimientos.

Las principales potencias navales serán invitadas a negociar entre sí la revisión de los Tratados de Wáshington y de Londres y la Mesa de la Conferencia participará en estas negociaciones para asegurar el derecho de recurso de las pequeñas potencias navales.

También se encargaría de examinar, de aquí a la próxima sesión, el problema de efectivos y de limitación de los presupuestos.—Fabra.

DE LA AMERICA DEL SUR

Las noticias que se reciben del Brasil son por momentos más confusas y contradictorias, ignorándose cuál es la verdadera situación del Gobierno y de los rebeldes. - Se van conociendo pormenores espeluznantes de la rebelión en Trujillo (Perú). Dávila deshace lo que había hecho el Gobierno de Grove. - Corre el rumor, sin confirmación, de que éste ha desaparecido del lugar de su destierro

Londres, 13.—De Buenos Aires le comunican al "Daily Herald" que una escuadrilla de aviones rebeldes voló ayer encima de Río Janeiro, lanzando manifiestos en los que dicen que cuentan con el apoyo de las guarniciones de otros cuatro Estados y que los rebeldes tienen un ejército bien preparado y disciplinado con 30 mil hombres.

En contestación a esta proclama, el Gobierno federal hizo publicar inmediatamente una nota poniendo de relieve el éxito de las tropas leales contra los rebeldes y anunciando el envío de nuevos refuerzos para sofocar rápidamente el movimiento insurreccional.—Fabra.

***

Buenos Aires, 13.—Noticias procedentes de la frontera brasileña dan cuenta que contrariamente a lo que se había dicho hasta ahora no se ha confirmado la sublevación de las tropas de Minas Geraes.

Se decía también que el general Ponteiro, encargado por el Gobierno federal de sofocar el movimiento rebelde se había adherido a éste.

El interventor de Sao Paulo ha sido nombrado gobernador del Estado y ha lanzado un manifiesto diciendo que el movimiento rebelde no tiene carácter separatista, jues ellos aspiran precisamente a un "Brasil unido y libre".—Fabra.

***

Buenos Aires, 13.— Noticias recibidas de la frontera brasileña aseguran que las guarniciones de Paraná, Santa Cathalina, Río Grande, Minas Geraes apoyan el movimiento insurrecto.

Se añade que la guarnición del fuerte de Itapus encargada de la defensa del puerto de Santos, se ha adherido también al movimiento.—Fabra.

Buenos Aires, 13. — Según noticias de Porto Alegre, los señores Flores de Acuña, Dorgesme de Iros y Raul Ciria, han enviado un mensaje por T. S. H. a los dirigentes de Sao Paulo, preguntando si están dispuestos a acoger proposiciones de armisticio.

Los rebeldes anuncian que cuentan con el apoyo del Estado de Río Grande do Sul.

El señor Flores de Acuña ha publicado un manifiesto en el cual dice que continúa prestando su apoyo al Presidente señor Vargas.

Los rebeldes han ocupado Santo Angelo y Cruz Alta, así como la población de San Luis Gonzaga.

Circula el rumor de que el señor Dorgesme ha aconsejado al Presidente, señor Vargas, que presente la dimisión.—Fabra.

***

Londres, 13. — Comunican de Sao Paulo a la Agencia Reuter que el movimiento revolucionario se ha extendido a otros cinco Estados del Brasil.

Todos los hombres que pueden hacer uso de las armas han sido movilizados.

Todas las comunicaciones telefónicas con el Estado de Sao Paulo están interrumpidas.

Se sabe que hay 30.000 hombres dispuestos a entrar en acción para lograr que dimita el Presidente señor Vargas, y sea sustituído el actual régimen constitucional, pero hasta ahora no se tiene noticia de que haya habido efusión de sangre.—Fabra.

***

Londres, 13. — Comunican de Lima que según noticias recibidas últimamente de Trujillo, población situada al norte del Perú, se registraron escenas verdaderamente horrorosas, como consecuencia de la insurrección comunista.

Numerosas bandas de paisanos insurrectos, embriagados y fuera de sí por propagandas demagógicas que habían escuchado, recorrieron las calles saqueando tiendas e incendiando edificios, e incluso llegaron a realizar linchamientos.

Cuando las tropas gubernamentales consiguieron dominar la situación, después de librar una batalla encarnizada, encontraron las calles sembradas de cadáveres.

Se anuncia oficialmente que han resultado como consecuencia de esa batalla, diez oficiales muertos y gran número de soldados muertos.

Los enfermeros de la Cruz Roja recorren actualmente las calles, recogiendo a los heridos para conducirlos al hospital.—Fabra.

***

Santiago de Chile 13.—El ministro de Hacienda ha declarado que a consecuencia de la protesta formulada por los Gobiernos español, inglés, norteamericano, francés e italiano el Gobierno chileno ha decidido suspender hasta primero de agosto, la confiscación de sumas en moneda extranjera, que estén depositadas en los Bancos chilenos.

Se cree que esa confiscación será probablemente aplazada sine die.

***

Santiago de Chile 13.—El ministro de Hacienda ha publicado un decreto, derogando el que autorizaba la incautación, por el Estado, de los depósitos de oro existentes en los Bancos.—Fabra.

***

Santiago de Chile 13—En los círculos políticos se ha afirmado que el coronel Grove, presidente de la Junta Revolucionaria del 8 de junio, había desaparecido de la isla de Juan Fernández, con algunos compañeros desterrados también por el Gobierno del señor Dávila.

El rumor no ha podido ser confirmado.—Agencia Americana.

***

Santiago de Chile 13.—El Gobierno ha publicado un decreto disponiendo que el Consejo de Economía estudie inmediatamente la forma de resolver la crisis originada por la falta de trabajo.

También se ha dispuesto que todas las organizaciones obreras estén controladas por las autoridades, a fin de evitar la actuación de los comunistas, que el Gobierno considera peligrosa para los intereses morales y materiales del país.—Agencia Americana.

UNO DE LOS COMPLICADOS EN LA AGRESION AL SEÑOR GASSOL HA CONSEGUIDO ENTRAR EN PORTUGAL

Lisboa, 13. — Ha llegado a la playa de Storil, próxima a Lisboa, el señor Blanes, autor o complicado en la agresión de que fué objeto en Madrid el diputado catalanista señor Gassol.

Para llegar a Portugal, el señor Blanes ha tenido que cruzar a nada el río Guadiana.

EL DESCANSO DE MAC DONALD

Londres, 13.—Mr. Mac Donald saldrá probablemente el sábado para Lossiemouth, en donde pasa-

LA HUELGA DE BELGICA

Se han registrado incidentes; pero la Comisión Nacional Mixta —obreros y patronos— ha llegado a un acuerdo, estabilizando los salarios hasta el primero de noviembre, y se fijarán los pormenores del acuerdo

Terminó el debate en la Cámara con una votación de confianza para el Gobierno y de satisfacción para las pretensiones obreras

Amberes, 13. — La policía ha detenido a siete agitadores comunistas que venían realizando activa campaña.

***

Bruselas 13. — Esta mañana se ha registrado un encuentro entre huelguistas obreros parados y policía.

Los agentes, después de algunos esfuerzos, lograron imponerse y disolver a los manifestantes, de los que varios quedaron detenidos. — Fabra.

Bruselas, 13. — La Comisión Nacional Mixta, de la que forman parte representantes de obreros y patronos ha llegado a un acuerdo, basado en la estabilización de los salarios hasta el día 1.º de noviembre próximo.

Las modalidades de aplicación del acuerdo a que se ha llegado, se precisarán en una Comisión mixta.

El Gobierno tiene el propósito de constituir una Comisión General encargada de estudiar en su conjunto el problema originado por la cuestión de los carbones. — Fabra.

***

Bruselas, 13. — Al terminar el debate planteado sobre las huelgas de boinaje, han sido aprobadas dos Ordenes del día, una de confianza al Gobierno y otra solicitando que se realicen toda clase de esfuerzos para dar satisfacción a las reivindicaciones de los obreros. — Fabra.

INFORMACION NACIONAL

CABLE · TELEFONO
TELEGRAFO y RADIO

De un hundimiento

Se conocen detalles del hundimiento del «Blas de Lezo» y se sabe que la dotación permaneció a bordo hasta el último instante

Vigo, 13. — Las maniobras navales que realizaba la escuadra española en el día de ayer tenían por supuesto táctico el de una flota enemiga que trataba de tomar una de las rías bajas para guarecerse en ella. Una flota nacional debía evitarlo. Los buques que constituían la escuadra habían salido divididos en dos bandos: el primero, encargado de la labor de defensa, era el bando azul, y lo mandaba el almirante Guitián; el otro era el bando rojo, y estaba encargado de burlar a la flota contraria, mandándolo el jefe de la división de destructores, don Joaquín Cervera.

La ría escogida para ser forzada era la de Muros. La flota atacante debía intentar penetrar por pasos poco frecuentados, e hizo su entrada en ella el bando rojo, con el contratiempo de que el crucero «Blas de Lezo», por chocar con una roca desconocida, no situada en las cartas marinas, se hundiera.

Ls autoridades de Marina locales, los prácticos y los pescadores, que conocen los riesgos de la navegación en estas costas, coinciden en reconocer que el desconocimiento del bajo es el origen del siniestro.

A pesar del inminente peligro, la dotación del buque permaneció a bordo hasta minutos antes de hundirse el «Blas de Lezo».

El navío se hundió cuando lo conducía el remolcador "Argos", que no lo abandonó hasta el instante del naufragio, siendo necesario cortar los cables de arrastre al desaparecer el crucero bajo las aguas.

La nave se halla hundida en un fondo de 80 metros.

Con anterioridad a la llegada del remolcador, el "Blas de Lezo" había sido remolcado por los demás buques de la escuadra, que hicieron esfuerzos enormes por salvarlo, llegando a romperse por tres veces los cables de remolque.

El naufragio total ocurrió a las ocho y cuarenta y cinco, y el bajo en que chocó el buque se halla situado en un canal estrecho entre el islote del Centollo y la costa, a tres millas del cabo Finisterre.

NOTA OFICIOSA DEL CONSEJO DE MINISTROS DEL MARTES

Madrid, 13. — Nota oficiosa del Consejo de Ministros, de esta madrugada:

Guerra. — Proyecto de resolución dictando reglas y fijando la situación de los ferroviarios desmilitarizados.

Expediente de libertad condicional.

Marina. — Se concedió el pase a la reserva o retiro al personal de distintos cuerpos de la Armada.

Modificando el artículo 250 de las ordenanzas de arsenales.

Nombrando presidente del Patronato de Museo Marítimo a don Honorato de Castro.

Una patente de navegación.

Propuesta de situación de retirados con el empleo de capitán de navío honorario a favor del capitán de fragata don José María Roldán, ex director general de Navegación.

Diferentes propuestas de ascensos.

Gobernación. — Decreto prohibiendo el empleo terapéutico de la heroína y limitando el empleo de la cocaína y sus sales.

Hacienda. — Distribución de los fondos del mes.

Se examinó una petición de participación en un proyecto de empréstito a Austria, que quedó pendiente de estudio.

Proyecto de orden a los distintos departamentos ministeriales dictando reglas para que remitan al ministerio de Hacienda durante este mes los presupuestos del próximo año 1933

Varios expedientes de adquisición de primeras materias para la Casa de la Moneda. Otros expedientes de trámite.

Agricultura. — Decreto prorrogando hasta 16 de julio el decreto de aplicación sobre la tasa mínima y máxima del trigo.

EL MINISTRO DE OBRAS PUBLICAS

HA APROBADO UN AMPLIO PLAN DE ESTUDIOS HIDRAULICOS DANDOLES CARACTER DE URGENTES

Madrid, 13. — En el ministerio de Obras Públicas han facilitado la siguiente nota:

El ministro de Obras Públicas ha aprobado el siguiente plan de estudios hidráulicos, dándole el carácter de urgentes.

Cuenca del Guadiana. — Primero. Conjunto del grupo de embalses y derivaciones constituídas por las lagunas de Ruidera y el canal del Gran Prior, modulación de sus caudales y embalses de Peñarroy, Puerto y Mari-Sánchez, en los ríos Azuer y Jabalón.

Segundo. — Embalses de Navarredonda, Torres de Abraham y Cañal, con sus zonas r[illegible] e influencia que pueden ejercer sobre el régimen del Guadiana en su tramo inferior.

Tercero. — Aprove[illegible]iento de las zonas media y baja de la cuenca, teniendo por base la creación del embalse de Cijara.

De este plan formarán parte los canales principales de derivación y distribución y los embalses secundarios, cuya ulterior finalidad habrá de consistir en el aprovechamiento de corrientes, afluentes y escorrentías de cauces o derivaciones superiores. Este estudio será también de conjunto teniendo en cuenta la influencia de los embalses secundarios sobre la capacidad de sus canales alimenticios y la influencia de estos sobre el régimen y capacidad de los canales y de embalse principales. Se procederá a reducir en lo posible la capacidad de los canales, aproximándola al mínimun del caudal medio utilizable. Entre los embalses secundarios que habrán de estudiarse con tal objeto, podrán figurar los del Cornaldo, Proserpina, Lacara, Valdejamas, Alanje, Pioce y Solana de los Barros.

Cuarto.—Regularización y aprovechamiento del Arochete y otros, y los regadíos existentes y posibles en la provincia de Huelva, a base de los pantanos de Arochete, la Mezquita y la Junta.

División del Tajo. — Los objetivos concretos y nuevos estudios y comprobaciones y las zonas donde deberán realizarse reconocimientos y tanteos, son los siguientes:

Primero.—Canales del Alberche, cuyo caudal regulado ya por los embalses de la entidad Saltos del Alberche, podría tener inmediato empleo de carácter agrícola en zona de unas 40.000 hectáreas. El mismo estudio comprenderá los embalses de la Portiña y del Bárrago.

Segundo.—Estudio de la cuenca del Tietar, sobre la base del pantano de Rosario y de alguno más complementario o coadyuvante.

Tercero.—Regulación de cabecera y del tramo superior del Tajo, tendiendo a la de estiaje indispensable para la alimentación de los canales de riego. Se estudiarán los embalses de Valdepedro, Cinorrio y Lahoz, en el Río Gallo, los que sean posibles en el tramo siguiente hasta Trillo, dedicando especial atención a los situados más allá de la desembocadura del Río Ablanquejo, los de las Junta y Balcón de Pilatos, y su posible sustitución por los de Valtablado y Trillo y los de la Cuenca del Guadiela.

Cuarto.—Reconocimiento de la Cuenca del Tajuña, vertiente del Guadarrama, y demás afluyentes del Jarama, estudiando la regulación y aprovechamiento de sus aguas en la mejora de riegos existentes, y nuevos canales o acequias en la región de Torrelaguna.

Quinto.—Análogos estudios en una zona, no atendida hasta ahora debidamente, situada aguas abajo de Talavera de la Reina. Cuenca de los Ríos Salor y Alomonte, y demás afluyentes del Tajo por la margen izquierda.

Sexto.—Canales de Algodor, Extremera, acequia de las Aves y zonas del Valle del Tajo, situadas entre la confluencia del Jarama y Toledo.

Séptimo.—Pantano del Borbollón, Riegos de Moraleja del Peral y reconocimiento de la Cuenca del Río Alagón.

Octava.—Estudios y trabajos, ya en marcha, del pantano del Vago, acequia del Jarama, canales de Arganda y del Henares y Pantano de Palmaces, más los habituales trabajos de encauzamiento y defensas, abastecimientos informes, etc.

DIVISION DEL JUCAR.—Los estudios se han de referir a dos grupos importantes: uno al del Turia y otro en el Júcar.

Primero.—El grupo del Turia está en marcha mediante el comienzo de las obras preparatorias y auxiliares del Pantano Blasco Ibáñez, que permite asegurar el riego de 11.000 hectáreas, y planear nuevos regadíos en 17.000 hectáreas, aparte de otros beneficios importantísimos en abastecimientos y fuerza motriz.

El otro grupo le constituyen las obras de regulación y aprovechamiento de las aguas del Júcar, a base de la reconstrucción de los Pantanos de Alarcón, Tous y Perejil, y canales derivados.

DIVISION DEL SUR.—El elevadísimo valor de los productos que sobre los sedientos campos del litoral se pueden obtener con volúmenes exiguos de agua atribuye a esas pequeñas obras de la región una considerable importancia económica y aconseja la práctica de estudios que en otras regiones carecerían de interés. Pueden citarse, entre otros estudios, los de mejora d riego en los campos de Dalias, Berja, Gergal, Cuevas de Almanzora, Turre, Nija, Frigiliano, Nerja, Algarrobo, Torróz, Río Vele, Motril, Salobreña, Orgiba y Lanjarón, así como también el desagüe de las minas de La Solana, del Fondón, La Carabinera y Bacares.

Procede asimismo estudiar la sustitución del Pantano del Tajo de los aviones, las obras de la Bayabona, Canal de la Almanzora, Peña de los Enamorados, Tajos de la Hoz y del Avia.

En la zona del Chorro convienen activar el estudio definitivo y construcción de los canales principales y aprovechamiento de otras aportaciones de procedencia próxima.

Por último existen en dicha División iniciativas y estudios que convendrá acometer y terminar, singularmente en el llamado Pantano de Casasola, con sus canales de Riego,

De unos sucesos

Se ha ordenado la busca y captura de un comunista, a quien se considera promotor de los sucesos ocurridos en la Villa de Don Fadrique

Alcázar de San Juan, 13. — El juzgado instructor de la causa que se sigue por los sucesos registrados en Villa de Don Fadrique, prosigue las diligencias. Se han dictado, por el juez de instrucción de Quintanar de la Orden, señor Soler, hasta el momento presente nueve autos de procesamiento y prisión sin fianza. De estos, dos de ellos han sido contra el médico comunista don Cayetano Bolívar Escribano y contra Tomás Maqueda. Ambos fueron detenidos en los primeros momentos y trasladados a la cárcel de Quintanar, donde se encuentran todavía.

Los otros autos de procesamiento lo han sido contra revoltosos acusados de una participación activa en el tiroteo mantenido por ellos contra la guardia civil y por el corte de las líneas telefónicas.

El juzgado ha ordenado a la dirección general de seguridad la busca y captura de comunista Luis Cicuendes, al que se considera director principal del movimiento.

EL TEXTO DE LA BASE CUARTA DE LA REFORMA AGRARIA

Madrid, 13. — La base cuarta del proyecto de reforma agraria ha quedado definitivmente redactada así:

«Bajo la jurisdicción del Instituto de Reforma Agraria quedarán las comunidades de campesinos.

De las resoluciones adoptadas por as mismas podrán recurrir los miembros que la integran ante el Instituto de Reforma Agraria en los casos que se determine.

El ingreso separación de los campesinos en las comunidades será voluntario; pero la separación no podrá concederse sin la extinción previa de las obligaciones contraídas por los campesinos con la Comunidad.

El Instituto de Reforma Agraria promoverá la formación de organismos de crédito para los compesinos asentados a fin de facilitarles capital necesario para gastos de explotación en la forma y garantías que se establezcan. En las provincias donde existe organizado el servicio de crédito o estuvieran federadas a los pósitos utilizarán estos como organismos de crédito.

MANIFESTACIONES DEL MINISTRO DE AGRICULTURA, SOBRE LAS BASES TERCERA Y CUARTA DE LA REFORMA AGRARIA

Madrid, 13.—El ministro de Agricultura manifestó a los periodistas que en la sesión nocturna de ayer quedaron aprobadas las bases tercera y cuarta. Dichas bases han sido notablemente mejoradas en la discusión, ya que se han incorporado a las mismas, en el espíritu de la letra, enmiendas muy estimables. Esto evidencia la lealtad con que se cumple lo prometido por mí en mi discurso de que se aceptaría cuanto contribuyera a completar o mejorar el proyecto.

Agregó el señor Domingo que hoy se había aprobado el Reglamento del Consejo, ordenador de la economía nacional y de sus cinco Comisiones que serán: Ecnomía agrícola, forestaly pecuaria; economía industrial y eléctrica; comercio y transporte; mercados, cambio y bancos; Estatutos y legislación y Comisión Permanente de Gobierno interior.

También he aprobado el Estatuto de personal de dicho Consejo, en todo de conformidad con el artículo 29 de su Reglamento.

BOLSA DE MADRID

Madrid, 13. — Cotización de monedas. Libras, 44'35; francos, 48'95; dólares, 12'47; liras, 63'65; marcos, 2'96; francos suizos, 2'43; y francos belgas, 1'73.

Pantano del Río Chico y Río Guadalfeo.

Estudios Agronómicos. — Serían acometidos inmediatamente para ofrecer base de estimación y orden de preferencia en estos trabajos. Ofrecerán también elemento para la debida determinación de las características esenciales de las principales obras.

DEL MOMENTO

Lerroux, el Gobierno, las Cortes y el Estatuto

Madrid, 13. — Coincide el ruido de las voces comentadoras (que todavía no se ha apagado) de los discursos pronunciados en Zaragoza por el señor Lerroux, con la arribada al primer año de Parlamento constituyente. En efecto, el jueves, 14 de julio, aniversario de la República francesa, cumple un año de vida el Parlamento español. Y don Alejandro Lerroux, sin aludir a la efemérides ha expuesto juicios interesantes acerca de la obra y de la situación actual de la Cámara. Cada hora tiene un afán y cada minuto parece que tiene su giro propio. Se hablaba mucho, en los últimos días de la pasada semana, del posible discurso del señor Azaña. El ministro de Instrucción Pública, señor de los Ríos, acudió a un corrillo de periodistas a declarar que el Jefe del Gobierno definiría en nombre de éste la apreciación que hacía de los problemas fundamentales del Estatuto. Después se ha rectificado el anuncio. No es que el Jefe del Gobierno vaya a hablar. Es que la Comisión dictaminadora llevará la voz del Gobierno y seguirá sus inspiraciones y el señor Azaña intervendrá sólo cuando se juzgue preciso. Entre tanto, el jefe radical llena la actualidad y sirve sobradamente las necesidades de los comentaristas, con un discurso agudo, de gran oportunidad política. Mucho representa todo esto para variar el tono que la actualidad tenía no hace aún tres o cuatro días.

En una impresión anterior, destacábamos la lealtad y la sinceridad que acompañaban al gesto del señor Lerroux al enfrentarse con el público zaragozano para recordar el deber en que la República y sus hombres están de dar un Estatuto a Cataluña. Matices de orden político de esos discursos, ajenos a ese problema, han llenado la capacidad de expectación y de interés. Son aquellos en que el jefe de los radicales aludió a la situación del Gobierno y de las Cortes. La oposición radical, que ha venido impugnando proyectos y actitudes de Gobierno, se concreta ya en una afirmación categórica: "Ha llegado la hora de relevo". Esto es una petición del Poder. No puede interpretarse de otra forma, tanto más cuando el señor Lerroux ha repetido en distintas ocasiones—alguna muy reciente—que el único sucesor posible de este Gobierno es él. Queda planteada, pues, con toda claridad, la cuestión política. Están en el Poder unos grupos republicanos, presididos por el jefe de uno de ellos, no el más numeroso precisamente. El caudillo de otro grupo amplio, de tradición republicana bien probada, y con representación extensa en la Cámara, dice que ese Gobierno está gastado y que ha llegado el momento de sustituirle. ¿Qué ocurre en este momento? El Gobierno y la mayoría parlamentaria pueden argüir que no hay motivo para la sustitución, pues mientras el primero tenga la confianza de la segunda, puede y debe seguir en su puesto. "Pero eso es tanto como una dictadura parlamentaria", responderán, a su vez, los que, con el jefe radical, creen que ya debe dejar su puesto el señor Azaña. Por otra parte, hay a favor de los que opinan así el siguiente argumento: las Cortes se eligieron con carácter constituyente y para hacer la Constitución. Cuando terminaron aquella labor fundamental debieron estimar finida su función. No se trata de unas Cortes normales que, con arreglo a la Constitución, deban durar un número determinado de años, sino de unas Cortes que se formaron para una misión concreta. Prolongar su vida a pretexto de que queda mucha labor legislativa por hacer y que el Gobierno tiene la confianza que ellas le otorgan, puede ser un poco encerrarse en el círculo vicioso. ..Por eso señalábamos la sintomática coincidencia de que vengan estas declaraciones categóricas, terminantes y graves del jefe radical, con toda la autoridad que sus labios las prestan, en el momento mismo en que las Cortes cumplen el año de su vida. Es evidente que estas Cortes han iniciado la obra del Estatuto, que es un compromiso solemne de la República y que debe ser resuelto sin paréntesis perniciosos y dilatorios. Pero estas Cortes pueden terminar esta obra con otro Gobierno. El señor Lerroux ha dicho que lo primero que haría si era llamado a gobernar, sería acometer el problema del Estatuto. Su posición favorable a las apetencias de Cataluña está bien probada y el arresto con que afrontó el problema en Zaragoza, exponiéndose a todo lo que allí se expuso, lo demuestra. Así, pues, la discusión estatutaria no padecería. Y después, si el señor Lerroux Gobierno ya, seguía pensando que las Cortes se han gastado y que han rebasado con exceso su mandato, vendría la renovación. Para todo este grave problema planteado, una sola institución tiene la palabra: el Poder moderador.

F. CASARES

CONGRESO DE LOS DIPUTADOS

LAS CORTES DE LA REPUBLICA

Se discute el proyecto de la Trasatlántica, y después de la aprobación del artículo quinto se suspende la discusión, continuando la del proyecto de Reforma Agraria

Madrid, 13. — A las cuatro en punto de la tarde se abre la sesión de la Cámara bajo la presidencia del señor Besteiro. En el banco azul los ministros de Estado y Marina. Es leída y aprobada el acta de la sesión anterior.

Se pone a discusión el dictamen de la Comisión de Marina sobre la rescisión del contrato con la Compañía Trasatlántica.

El señor VALLE defiende un voto particular que firman también los señores Sbert y Xirau, relativo al artículo quinto, que dice así:

"El tanto por ciento antes citado como amortización de los buques se hará sobre el valor a justificar por los libros de contabilidad oficiales de la Compañía y el valor que cada buque tuviera en la época en que fué dedicado a los servicios subvencionados".

El señor RODRIGUEZ PEREZ, presidente de la Comisión, dice que ésta acepta el voto con ligeras modificaciones.

El señor GIRAL interviene para aclarar algunos extremos del dictamen.

El señor GUERRA DEL RIO anuncia que los radicales votarán la propuesta del señor Valle.

El señor MAURA interviene y pregunta si la Comisión acepta en concreto el voto del señor Valle.

El señor GIRAL: Así lo ha dicho su presidente.

El señor PEREZ MADRIGAL: Su señoría es un náufrago y quiere que le acompañe alguno más.

El señor GUERRA DEL RIO: ¿Quién es el náufrago?

El señor PEREZ MADRIGAL: Hasta ahora S. S. aunque llame al comendador y esté en la escalera (risas).

El señor ALTABAS: Lo dice Ciutti y basta.

El señor SAMPER defiende una enmienda al artículo quinto.

(Sigue la sesión).

El señor SAMPER defiende una enmienda al artículo quinto, cuyo contenido no ve lo suficiente explícito.

Examina con amplitud la importancia del asunto de las relaciones del Estado con la Trasatlántica y señala la circunstancia de que el ministro de Marina, que siempre atacó a dicha Compañía por sus antecedentes reaccionarios, ahora parece que la defiende.

La minoría radical defiende el aspecto jurídico de la cuestión. Entendemos que no deben las Cortes pronunciar la última palabra en este asunto, puesto que ello concierne a un organismo de mayor capacidad jurídica. Por eso defendió el criterio del voto particular del señor Pérez Madrigal, que acabó siendo el verdadero náufrago de su voto.

Termina diciendo que para la liquidación se tome por base, no el contrato de 1925 de la Dictadura, que para ellos no existe, sino el legal de 1910.

El señor RODRIGUEZ PEREZ: El señor Samper, en su discurso, ha defendido la idea completamente contraria a la que parece desprenderse de la enmienda. ¿Sabe S. S. lo que dice el contrato de 1910? (El señor Samper no contesta.) Pues voy a decírselo. No contiene ninguna norma para la liquidación; sólo ofrece tipos utilizables para ella.

S. S. defiende y mantiene su criterio para que la Compañía salga beneficiada.

El señor GUERRA DEL RIO: O que cargue con las pérdidas que se tienen.

El señor RODRIGUEZ PEREZ termina rechazando la enmienda.

El señor ALVAREZ (don Basilio) empieza manifestando que unas veces ha mirado con agrado a la Trasatlántica y otras con desprecio, pero que no puede dejar de reconocer la gran obra que esta empresa realizó, con el pabellón de España, por los mares de todos los países.

Relata que su afán de aventuras le llevó varias veces a América, y que por ello ha podido admirar la obra de la Trasatlántica, lo que le obliga moralmente a defenderla.

El señor EGOGHEACA: Las 250 informaciones con que la Trasatlántica ha querido impresionar a la Comisión, están imbuídas del mismo pensamiento que S. S desarrolla. (Rumores y protestas radicales.)

El señor ALVAREZ (Don Basilio): Yo he visto a S. S. por los pasillos, del brazo del señor Ibarra.

El orador termina negando capacidad a la Cámara para hacer la liquidación de la Trasatlántica.

El señor EGOCHEAGA: La Comisión no ha querido que una Compañía que durante tanto tiempo expolió al Estado, apareciese aquí como víctima.

El señor BASILIO ALVAREZ: Es que para mí, la Compañía es un Estado.

El señor EGOCHEAGA: Eso es un disco. Para nosotros todos los barcos españoles llevan su pabellón con tanta grandeza como la Trasatlántica, y esa Compañía que dice ha hecho buenos servicios al Estado es la que ha llevado toda la roña clerical a América. (Rumores y protestas de los vasconavarros y agrarios.)

Los que defienden a la Compañía (protestas radicales) deben dar la cara y decirlo. Hay que hacer saber al país que la Compañía ha recibido del Estado, desde 1923, trescientos cincuenta millones de pesetas, que el Estado ha de salir responsable de las acciones de la Trasatlántica que ha avalado, por valor de ciento setenta millones de pesetas. Por esto algunos la defienden con alegría.

El señor PEREZ MADRIGAL interviene para alusiones, y dice que él no defendió a la Trasatlántica, sino que rompió una lanza en pro de la justicia al explicar que se pueden dar normas para la liquidación.

El señor SAMPER: El señor Egocheaga ha hecho mal en exponer la suspicacias que ha rechazado el señor Pérez Madrigal. Después dice que su enmienda tiende a buscar una fórmula, pero no para el Estado ni para la compañía, sino en favor de la Justicia.

El señor RODRIGUEZ PEREZ le contesta y dice que no hay que olvidar que en 1922 el Estado hizo a la Compañía una concesión graciosa y por ello la Compañía no puede exigir nada al Estado. Las nueve pesetas por milla se elevaron a 28 y luego se dejó a la Compañía bienalmente revisar esa concesión. Si se vota el artículo quinto como viene a la Cámara se favorecerá a la Compañía Trasatlántica aun más que con la revisión.

No es justo decir que la Comisión procede con ligereza, pues que lo que hace es modular la concesión graciosa que se hizo a la Compañía.

En votación ordinaria se rechaza la enmienda por 97 votos contra 65.

El señor MAURA pide una aclaración al párrafo segundo del artículo 5.º que se refiere al capital circulante que acredite la contabilidad oficial de la Compañía.

El señor RODRIGUEZ PEREZ le contesta diciendo que se refiere a lo que hay incluído en otros artículos.

El señor MAURA. Esto demuestra que al revuelo de una disposición no es posible liquidar un contrato que lleva 22 años de vigencia, puesto que el del año 22 se refiere sólo a las primas de subvención a la navegación pero deja vigente el resto del contrato.

El señor RODRIGUEZ PEREZ da lectura a los preceptos que han de formar el capital circulante a que se refiere el artículo 30 del contrato aludido por el señor Maura. Señala sólo unas normas de contabilidad pero ninguna de liquidación. Luego vino el contrato de 1922 a modificar sustancialmente las relaciones del Estado con la Compañía.

El señor MAURA se muestra satisfecho con estas explicaciones.

El MINISTRO DE MARINA interviene brevemente para apoyar las palabras del señor Rodríguez Pérez.

Al preguntar el Presidente si se aprueba el artículo 5.º los radicales piden votación nominal.

Se aprueba el artículo quinto por 146 votos contra 83.

Se suspende la discusión de este dictamen y continúa la del proyecto de Reforma Agraria.

El PRESIDENTE da cuenta de que el señor Guerra del Río le ha pedido en nombre de la minoría radical que se le autorice para presentar enmienda a la base sexta a partir de párrafo séptimo por no haber podido estudiarlas hasta la reunión que ha celebrado el grupo esta mañana.

El señor DIAZ DEL MORAL por la comisión se muestra dispuesto a aceptar enmiendas a toda la base.

El PRESIDENTE DE LA CAMARA, toda la base no; a partir del párrafo séptimo.

El señor MARTINEZ DE VELASCO protesta del trato de favor que esto significa.

El señor GUERRA DEL RIO: Nosotros no pedimos nada extraordinario; ningún trato de favor. Estamos dentro del Reglamento y estamos en nuestro derecho de presentar enmiendas sólo en la sesión para el caso en que empiece la discusión. No se puede tratar lo mismo a una minoría que presenta una enmienda a un artículo como a otra minoría que presenta ocho o diez enmiendas a cada párrafo.

El señor MARTINEZ DE VELASCO dice que la minoría agraria no persigue el fin que se supone. Sólo trata de mejorar el dictamen con sus numerosas enmiendas, como lo demostraron en la sesión nocturna de anoche renunciando a pedir votaciones nominales cuando encontró un criterio transigente en la Comisión.

El PRESIDENTE pregunta si se acepta la petición de los radicales para presentar enmiendas a la base sexta a partitr del artículo séptimo, haciéndose extensiva la autorización a las demás minorías.

Advierte luego que hay presentadas a esta base 70 enmiendas y cuatro votos particulares.

El señor DIAZ DEL MORAL, después de unas breves palabras, retira su voto particular a la base sexta.

Se acepta la propuesta de que el señor Hidalgo, que se encuentra afónico, aplace la defensa de otro voto particular que tiene presentado.

La Comsiión acepta en espíritu un voto particular del señor Marcos Escribano (don Tomás), en el que se aboga para que sean circunstancias favorables a la expropiación de las fincas que constituyan en su totalidad, de un solo propietario, las dos terceras partes del término municipar. (El señor Barnés ocupa la Presidencia).

El señor MARTINEZ DE VELASCO defiende otro voto particular a la totalidad de la base sexta.

El señor ARAGAY le contesta en nombre de la Comisión, y es rechazado por 134 votos contra 12.

El señor HIDALGO defiende su voto particular.

Los señores LAMAMIE de CLAIRAC y BALBONTIN consumen turnos en contra y repiten argumentos que ya han expuesto varias veces en la discusión de la Reforma agraria.

El señor CANALES, por la Comisión, les contesta. (Preside el señor Besteiro).

El señor VAQUERO consume un turno en contra, argumentando que la Reforma agraria debe ser hecha por los republicanos. Se muestra partidario de la Reforma agraria de Pi y Margall, y pide rapidez en la implantación de la reforma.

El señor POLANCO, por la Comisión, le contesta.

El señor VAQUERO rectifica y se suspende el debate, levantándose la sesión a las nueve y cinco de la noche, para reanudarla a las diez y media.

Después del discurso del señor Lerroux

Siguen los comentarios de la Prensa, y el señor Martínez Barrios dice que la posición del señor Lerroux es consecuencia lógica de la crisis de diciembre

Madrid, 13. — El señor Martínez Barrios ha manifestado a los periodistas, que la posición del señor Lerroux es una consecuencia lógica de la crisis de diciembre. Entonces se creyó que era un mal la permanencia de los socialistas en el Gobierno, y por ello se produjo la crisis. La realidad ha demostrado la razón que nos asistía.

No es cierto que el señor Lerroux haya hecho una apelación al jefe del Estado; lo que pasa es que se gobierna con la confianza de las Cortes y con la del Jefe del Estado.

La coincidencia entre la mayoría parlamentaria y la mayoría de la opinión, se supone, pero pasa algunas veces que ambas se encuentran divorciadas y así se aprecia en estos momentos, por datos incontestables.

Todo es constitucional, como lo es que el jefe del Estado aprecie este divorcio. Si faltan pruebas, el señor Lerroux las dará completas.

A mi juicio, el gran tropiezo de la República fué la crisis de diciembre. Entonces se había de haber ofrecido el Poder al Partido que tenía en el Parlamento mayor fuerza numérica y si éste hubiese declinado el encargo, ofrecerlo al partido que le siguiese en número a la Cámara.

Los socialistas rehusan la responsabilidad y gobiernan sin contraerla, por lo cual, España no está gobernada en republicano. Este es el debate políico que se ha de plantear inmediatamente.

Gobernar sin fuerzas parlamentarias, es estar expuesto a todas las contingencias.

EL SEÑOR LERROUX APLAUDIDO

Madrid, 13. — En la corrida de la Prensa de esta tarde, el público advirtió la presencia del señor Lerroux y le hizo objeto de una gran ovación.

COMENTARIOS DE LA PRENSA AL DISCURSO DEL SEÑOR LERROUX

Madrid, 13. — Continúan los comentarios en la Prensa sobre el discurso del señor Lerroux.

"Informaciones" dice que es completamente constitucional el apelar al Poder moderador cuando las Cortes y el Gobierno están divorciadas de la opinión general. Asegura que existe esa divergencia y cree que por lo tanto es llegada la hora de esa prerrogativa presidencial.

El "Heraldo de Madrid", comentando las consecuencias del discurso del señor Lerroux dice que en síntesis toda la gravedad del momento actual es esta: piensen los señores Azaña y Lerroux, y piensen los diputados cada uno con su responsabilidad y todos con su patriotismo indiscutible, y el del propio país que representa, de que al más elevado sitial que otorga la soberanía no se le puede presentar la trascedental cuestión que supone la división de las fuerzasrepublicanas en los momentos actuales.

«El Socialista» dice que ha de dar un consejo al jefe del partido radical y es que ponga sus puntos de vista en el Parlamento.

El «Liberal» manifiesta que no hay paridad entre los casos Moret y Maura cuando el proyecto de Administración local y el de ahora. Actualmente no pueden producirse crisis orientales. Además el cambio de Gobierno no sería conveniente a nadie, ni a Lerroux, ni a la democracia ni a la República. La situación está embrollada, es cierto, pero el Gobierno puede aclararla diciendo en las Cortes lo que se tiene que votar en pro y lo que se tiene que votar en contra en la cuestión del Estatuto,, que es en la que se hace hincapié, no para derribar al Gobierno sino precisamenten para ir contra el régimen.

«La Libertad» resalta el entusiasmo con que fué acogida la manifestación del señor Lerroux, de que el Estdo podrá suspender el Estatuto siempre que ponga en peligro la economía nacional o la unidad de España. Dice que este artículo adicional es indispensable.

«El Debate» dice que es perfectamente constitucional la apelación del señor Lerroux al jefe del Estado frente al Parlamento y al Gobierno.

¡INTERPELACION EN PUERTAS DEL SEÑOR ARAGAY SOBRE EL CONFLICTO DE LOS «RABASSAIRES»

Madrid 13.—El diputado catalan señor Aragay, en nombre de su minoría, visitó al presidente de la Cámara para pedirle día con el objeto de explanar una interpelación sobre los conflictos agrarios en Cataluña con motivo de las últimas disposiciones dictadas por el ministro de Justicia.

LA LABOR DE LA COMISION DE RESPONSABILIDADES

Madrid 13.—Esta tarde circuló la noticia de que la semana próxima la Comisión de Responsabilidades entregará los dictámenes relativos a la Telefónica, Ferrocarril Ontaneda-Calatayud y Banco de Crédito Local.

Los periodistas hablaron con algún diputado, miembro de dicha Comisión, quien dijo que en efecto, la subcomisión que entiende en las Responsabilidades de gestión, tenía ya ultimada su ponencia en los tres asuntos mencionados, pero lo más probable es que el dictamen no se lleve a la mesa de la Cámara en un plazo tan breve, ya que se tiene que discutir esa Ponencia todavía, y después emitir dictamen.

Este diputado rogó a los periodistas que hicieran constar que en el caso de que el dictamen se presente con algún retraso, no lo atribuyan a otras causas que las puramente llevaderas y lógicas.

LA FORMULA DEL GOBIERNO REFERENTE AL ORDEN PUBLICO, CONSISTE EN LA CREACION DE UNA JUNTA QUE REGULE LAS RELACIONES ENTRE LA GENERALIDAD Y EL ESTADO, RESPECTO A ESTA MATERIA

Madrid, 13.—Parece que la fórmula acordada por el Gobierno en la parte del Estatuto referente al orden público, se ajustará a las siguientes normas:

El Estado mantendrá en Cataluña los servicios de alta policía, la misión interregional y la de fronteras y trenes.

La Generalidad tendrá a su cargo los servicios de orden público interior.

Se creará una Junta de Orden público que regulará las relaciones entre la Generalidad y el Estado en esta materia. Esta Junta estará integrada por representantes del Estado y la Generalidad.

El Estado podrá intervenir para mantener el orden público en Cataluña siempre que lo considere conveniente y en caso de declaración de estado de Guerra las fuerzas y servicios de orden público de la región autónoma, se regularán por las disposiciones de la ley de orden público,

DECLARACIONES DEL SEÑOR COMPANYS

Dice que le parece muy mal lo que viene ocurriendo y que no le parecen bien las fórmulas relativas al orden público y a la enseñanza

Madrid, 13. — A última hora de la tarde los periodistas hablaron con el jefe de la Esquerraen uno de los escritorios del Congreso, cuando estaba repasando unas cuartillas que le ha pedido un periódico de la mañana sobr eel problema de Cataluña.

Se le preguntó qué le parecía la fórmula publicada por un periódico con carácter oficioso con respecto a varios puntos de la ponencia del Gobierno en materia de Estatuto y sus impresiones acerca de las derivaciones del discurso del señor Lerroux.

El señor Companys respondió:

—Voy a contestar a ustedes en términos generales, con una sola frase: "Todo lo que está ocurriendo me parece muy mal. Me parece muy mal, no sólo en sus puntos aislados, sino en volumen. La República ha perdido sus esencias liberales. Antes nosotros estábamos frente a la Lliga, que decía: "España, monarquía y Cataluña", y nosotros decíamos solamente "República". Ahora resulta que, con solo este concepto que defendemos, ocurren cosas que, repito, me parecen muy mal".

—¿Se refiere principalmente a la fórmula de enseñanza y orden público que se indica en este suelto oficioso?

—Me refiero a eso y a todo lo demás; pues si ésto me parece mal, lo de Hacienda y Justicia me parece peor.

Al decirle los periodistas que comprendían la situación en que se encuentran los diputados de la Esquerra que, o tienen que ceder a las restricciones que impone el ambiente que hay en torno del Estatuto, o tienen que adoptar una actitud violenta o de franca rebeldía ante todo, para no perder su prestigio en Cataluña.

El señor Companys contestó:

—Algo hay de eso.

OTRAS CONFERENCIAS DE MADRID

Se reanuda la sesión prosiguiéndose la discusión del Estatuto

Madrid, 13.—A las once menos diez de la noche se abre la sesión nocturna de la Cámara, bajo la presidencia del señor Besteiro. En el banco azul, el jefe del Gobierno y los ministros de Hacienda y Trabajo.

Continúa la discusión del título segundo del Estatuto de Cataluña, que se refiere a las atribuciones de la Generalidad.

El señor MARTIN defiende una enmienda al párrafo sexto del artículo quinto, antes noveno, que dice así:

Sexto. Ferrocarriles, carreteras, canales, teléfonos y puertos de interés general.

Quedarán exceptuados para el Estado la reversión y policía de los primeros y la ejecución directa que pueda reservarse.

En su enmienda, el diputado agrario pide que se suprima la palabra «ferrocarriles».

El señor POZAS JUNCAL, por la Comisión, rechaza la enmienda.

El señor MARTIN pide votación nominal y empieza a discutirse ésta.

La enmienda del señor Martín es desechada por 202 votos contra 1.

El PRESIDENTE DE LA CAMARA ruega al señor Gil Robles que defienda de una vez las tres enmiendas que tiene presentadas.

Se pone a debate una enmienda del señor CALDERON que defiende su autor. Pide algunas supresiones de las concesiones que constan en el artículo quinto a favor de la Generalidad.

El señor POZAS JUNCAL le contesta por la Comisión, diciendo que esas supresiones hubieran sido pertinentes al dircutirse la Constitución.

El señor CALDERON rectifica, insistiendo en sus puntos de vista.

Se pone a votación su enmienda y es desechada por 122 contra 20.

(En el banco azul los señores de los Ríos y Largo Caballero).

El señor GIL ROBLES defiende sus tres enmiendas al artículo 5.º, Manifiesta que no tiene ningún inconveniente en apoyar en un sólo discurso las tres enmiendas presentadas para que no se diga que la actitud de su minoría hace imposible el planteamiento del debate político que quizás fuera la base de la resolución definitiva.

Defiende la enmienda y dice que se trata de un problema de soberanía.

(Se expulsa a un concurrente de la tribuna por haber aplaudido).

Considera un error enfocar en problema catalán con criterio de derechas e izquierdas.

Manifiesta que es peligroso conceder a la Generalidad la facultad para regir el derecho de reunión.

Un DIPUTADO CATALAN: ¿Por qué?

El señor GIL ROBLES: Porque pudiera ocurrir que no pudieran hablar más que los que piensan como vosotros. (Protestas).

Refiriéndose al régimen de Prensa, pide que se aclare si se trata de un régimen en general de imprenta o de Prensa. Hay que saber si se trata de hojas, pasquines y folletos. Pregunta qué ocurriría de concederse esta facultad a la Generalidad si aquélla permitiese la publicación de folletos subversivos contra España.

Sigue repitiendo sus argumentos respecto de la cuestión. Se ocupa de Trabajo y Fomento.

El señor MENENDEZ: ¿Y qué pasó sobre una conversación de Deuda que beneficiaba a S. S.

El señor GIL ROBLES: S. S. es un calumniador y no puede defender al proletariado, porque no ha trabajado nunca.

(Sigue la sesión)

En Segovia

SE CELEBRO CON TODA SOLEMNIDAD, LA CEREMONIA DE LA ENTREGA DE LOS DESPACHOS A LOS NUEVOS OFICIALES, CON LA ASISTENCIA DEL PRESIDENTE DE LA REPUBLICA Y DEL JEFE DEL GOBIERNO

Segovia, 13. — Esta mañana en la Academia de Artillería e Ingenieros ha tenido lugar el acto de entregar los despachos a los nuevos tenientes de dicha Arma.

A primera hora llegaron los generales Cabanellas, La Cerda, Caballero y Argoso y numerosos jefes y oficiales de distintas armas y cuerpos.

Frente a la Academia formó una batería de Artillería con banda de trompetas. En el zaguán formaron los alféreces que debían dar escolta a S. E. y en el patio las fuerzas de la Academia. También se había congregado numeroso público.

A las once y media llegó el jefe del Gobierno acompañado del director de Seguridad y de su ayudante. Fué recibido con los honores de ordenanza y cumplimentado por el coronel director de la Academia y autoridades locales. A los pocos momentos llegó el Presidente de la República acompañado del general Queipo del Llano, don Rafael Sánchez Guerra y ayudante comandante Retortedo.

Después de serle tributados los honores de ordenanza, el señor Alcalá Zamora y el jefe del Gobierno penetraron en el patio de órdenes, donde se verificó la entrega de los despachos.

El coronel director de la Academia pronunció un breve discurso expresando la satisfacción que sentía al ver presentes en este acto al Presidente de la República, al jefe del Gobierno y otras personalidades. Ofreció la adhesión de los alumnos a la República y al Gobierno y excitó a los nuevos oficiales a seguir colaborando con la patria, siempre bajo las normas de la disciplina militar.

El Presidente de la República dijo que lo mismo hoy que ayer, que saludé a vuestros compañeros de Toledo, os dirijo el saludo de la patria a quien represento. Tuvo frases de agradecimiento para las palabras del coronel director de la Academia, agregndo que siempre debían sentir la íntima compenetración todas las armas del Ejército para servir a España. Tengo la seguridad de que vuestros corazones sentirán la misma sensación al abandonar estas aulas que la que experimentaron al salir del hogar para iniciar la carrera de las armas y sentirán inmensa alegría al entrar en la lucha por la vida.

Dijo a los nuevos oficiales de Artillería que esta es la primera promoción que sale sin sombras de amenazas y respecto a la de Ingenieros, agregó que será también la primera promoción que sale sin injusticias.

Seguidamente se efectuó la entrega de los despachos a los cuarenta tenientes de artillería y a los veintiun ingenieros, entregándose sables de honor a los primeros oficiales de las respectivas promociones.

Luego se procedió al acto de descubrir tres lápidas con los nombres de los jefes de ingenieros muertos en Africa.

Terminada la ceremonia las fuerzas desfilaron en columna de honor ante el presidente de la República.

A mediodía se celebró un banquete en honor del jefe del Estado y del ministro de la Guerra.

UN SUCESO EN LA CARCEL MODELO DE MADRID, QUE CUESTA LA VIDA A UN RECLUSO

Madrid, 13.—Esta tarde, en la Cárcel Modelo, se ha desarrollado un suceso que costó la vida a un recluso. Este se asomó a la ventana de la celda, cosa que está terminantemente prohibida. El centinela del servicio exterior de la ronda invitó al recluso a que se retirara y como éste no le hiciera caso, el centinela dió aviso al sargento. Este también pidió al recluso que se retirara de la ventana, y como tampoco accediera, ordenó al soldado que disparara. Este hizo fuego contra el recluso, que cayó herido dentro de su celda. Acudieron rápidamente a prestarle auxilio los oficiales de la prisión, pero cuando acudieron el recluso había muerto.

GRAVE ACCIDENTE MOTORISTA

Ferrol, 13. — El joven don Carlos Montenegro Camesas, cuando se dirigía en motocicleta a ésta, atropelló a una mujer que iba montada en un caballo.

El choque fué tremendo. La caballería quedó muerta y el señor Montenegro fué recogido moribundo con las piernas fracturadas. Hace unos días había hecho el viaje de Madrid a El Ferrol con la misma máquina invirtiendo en el recorrido siete horas.

UNA ENMIENDA DEL SEÑOR SBERT, RELATIVA A LA TRASATLANTICA, APROBADA

Madrid, 13. — La enmienda esta tarde aprobada por las Cortes por unanimidad y presentada por el señor Sbert, con respecto a la rescisión del contrato con la Compañía Trasatlántica, dice así:

«De los créditos contra la Compañía Trasatlántica que resulten de reparación y suministro y servicios de las líneas subvencionadas, conforme la previa autorización del delegado del Estado en la expresada Compañía y asimismo de las ordenaciones legales por despido de personal obrero y empleados de la Compañía y de las pensiones que sean adeudadas al comenzar a regir la presente ley y de las que se vayan produciendo hasta el término de su ejecución.»

LOS AGRARIOS SIGUEN CON SUS ENMIENDAS A TROCHE Y MOCHE

Madrid, 13.—La minoría agraria ha acordado la presentación de 42 enmiendas más al Estatuto y al proyecto de Reforma Agraria, proponiendo además tres artículos adicionales, entre el 5 y 6 del dictamen del Estatuto, uno de ellos se refiere a las sales potásicas, otro al canal de Aragón y Cataluña y a obras púbicas, y el tercero, a repoblación forestal.

POR NO CUMPLIR LAS BASES DE TRABAJO EN EL CAMPO

Ciudad Real, 13. — El Gobernador ha impuesto multas de 25 y 500 pesetas a ocho propietarios de la provincia que no cumplen las bases de trabajo en el campo.

LA DEFINICION DE LA ENMIENDA OBSTRUCCIONISTA. SI LA COMISION NO TRANSIJE, HABRA LLUVIA DE ENMIENDAS Y VOTACIONES NOMINALES

Madrid, 13. — El jefe de la minoría agraria señor Martínez de Velasco, entregó a los periodistas una nota en la que, además de recoger los acuerdos de la reunión celebrada esta mañana, se da cuenta señaladamente de que la minoría no tiene el propósito de obstruccionar la reforma agraria. Si la Comisión no se coloca en plan de transigencia mantendrá las 42 enmiendas a la base sexta pidiendo las correspondientes votaciones nominales. Añade la nota que esperan que la Cámara aceptará los puntos básicos de las enmiendas y en este caso serían retiradas las que solo contienen puntos sentimentales.

ENTREGA DE UNA PONENCIA

Madrid 13.—Una comisión formada por los diputados señores Templado, Martín de Antonio, Castillo, Extremera y otros, ha hecho entrega al ministro de Justicia de la ponencia reorganizando el Cuerpo de médicocos forenses.

Los comisionados salieron altamente satisfechos de las palabras del ministro.

LA MINORIA RADICAL

Madrid, 13. — Se reunió la minoría radical estudiando la base sexta del Proyecto de Reforma Agraria, acordando presentar varias enmiendas. A continuación estudiaron los reunidos la base séptima. Las enmiendas las defenderá el señor Vaquero.

El señor Guerra del Río fué interrogado por los periodistas y dijo que el señor Lerroux seguramente no abordaría el debate político.

Pues tampoco lo abordará el Gobierno, dijeron los periodistas.

Entonces aguardaremos, respondió el señor Guerra del Río.

Es que ustedes, indicó un periodista, son más gubernamentales que el Gobierno.

El señor Guerra del Río respondió:

—Eso se debe sin duda a que el señor Azaña había sido antes reformista y nosotros republicanos de siempre.

EL DOCTOR AGUADER, DICE NO SABER NADA DEL CASO DEL INGENIERO BUHIGAS

Madrid, 13.—Preguntado el alcalde de Barcelona, doctor Aguadé, sobre el caso del ingeniero señor Buhigas, que dirigió todas las instalaciones de luminotecnia de la Exposición de Barcelona, y de quien se dice que no cobró ni un solo céntimo ni gratificaciones por esos trabajos, ha manifestado que ignoraba la tramitación del asunto ya que dependía de la Exposición. Al llegar a Barcelona lo estudiará y lo resolverá inmediatamente.

LAS RESPONSABILIDADES

Madrid, 13.—Se reunió el Tribunal que ha de juzgar las responsabilidades derivadas de la Dictadura para proceder a su constitución.

Se acordó nombrar presidente al señor Franchy Roca; secretario, al señor Mirasol, y ponente, al señor Puig d'Asprer.

EL PESIMISMO DEL SEÑOR LLUHI

Madrid, 13.—Interrogado el señor Lluhí en los pasillos de la Cámara, quitó toda importancia a la conversación que sostuvo anoche con el señor Carner. No negó en cambio su impresión pesimista.

LA MINORIA RADICAL SOCIALISTA

Madrid, 13.—Se reunió la minoría radical socialista en una de las secciones del Congreso.

Según referencia que hemos podido obtener, los radicales socialistas mantienen como ponencia la enmienda del señor Gomáriz a la cuestión de Justicia del Estatuto de Cataluña. De ser esto cierto, estarían en patente contradicción con lo acordado por los catalanes y los socialistas.

LOS BIENES DE LOS JESUITAS

Madrid, 13.—La Comisión de Presidencia ha acordado abrir información oral sobre el proyecto de Ley relativo a la fijación del destino que se dará a los bienes de la extinguida Compañía de Jesús.

Esta información comenzará hoy y a ella podrán acudir las personas que soliciten ser oídas. Serán llamados a informar por riguroso orden de prelación de sus respectivas instancias.

Ha de advertirse que la duración de cada informe no podrá exceder de quince minutos.

VARIOS

Autos Transportes y Mudanzas
VIVES
Consulte nuestros precios. Claris, 58. Teléf. 18587

CIRCULARES
taller de copistería, cartas, postales, avisos giro, etc. Entrega rápida en los encargos, trabajo con toda pulcritud; procedimiento único exclusivamente en Barcelona. Calle Estruch, núm. 7, entlo.

CLINICA
VIAS URINARIAS
VENEREO, SIFILIS, BLENORRAGIA
GONORREA (gota militar)
Curación perfecta. Segura.
IMPOTENCIA
Espermatorrea
UNION, 19. ENTRLO.
Visita de 10 a 1 y de 5 a 9: 2 ptas.
Festivos: de 10 a 1

CURACION
impotencia genital. Remítese provincias literatura gratis. Atocha, 40, clínica. Madrid.

La Mutua Financiera
Hipotecas rápidas de 1.000 a 500.000 ptas. desde el 6 % de interés anual. Informes gratis. Layetana, 29 3.o 2.a esquina Plaza Berenguer. Teléfono 17796

Vías Urinarias
Cura radical de males secretos por crónicos que sean
SIFILIS-PIEL
Purificación rápida y segura de la sangre
IMPOTENCIA
Rápido vigor sexual por medios naturales
RAYOS X
Examen comp. 15 pts.
RADIOTERAPIA
Curación de la próstata y tumores, sin operar. Abonos económicos
DR. MORA
Consulta: de 10 a 1 y 4 a 8; festivos de 10 a
P. Universidad, 1

La Hernia

CURADA SIN OPERACION

Con el Tratamiento anti-Herniario NOTTON, premiado en la Exp. de PARIS y BARCELONA con las más altas recompensas. Pida Ud. gratis nuestro científico tratado explicativo con infinidad de cartas de agradecimiento y acuda al INSTITUTO DE HERNIOLOGIA NOTTON. Avda. Puerta Angel 40, 1.º de 9 a 1 y de 3 a 7. BARCELONA. Telf. 10935.

AVISO. — El propio Cirujano Especialista NOTTON recibirá en:
LERIDA, viernes, 15 julio H. Suizo, de 8 a 12.
REUS, el domingo 31 julio, H. París, de 8 a 12.
GERONA, sáb. 6 agosto. H. Peninsular, de 8 a 12.
MANRESA, dom. 14 agto. H. S. Domingo, de 8 a 12.
Tratamiento y curación HIDROCELE. Fajas especialidad para todas las dolencias abdominales.

Verbenas y Fiestas

ADORNOS - GUIRNALDAS
FAROLILLOS, etc.
FUEGOS ARTIFICIALES

EL INGENIO-Raurich, 6
Pídase catálogo — Teléfono 15086

OTTOZONO — Procedimiento nuevo y único en España.

BLENORRAGIA

y sus consecuencias
CURACION EN DIEZ SESIONES

C. del Asalto, 10, ento. 1.a. De 7 a 9 y horas convenidas.

Compañía Trasatlántica

Servicios del mes de julio de 1932

LINEA DEL CANTABRICO A CUBA-MEJICO

El vapor HABANA saldrá, salvo variación, de Bilbao y Santander el 22 de julio, de Gijón el 23 y de Coruña el 27, para Habana y Veracruz. Próxima salida, el 25 de agosto.

LINEA DEL MEDITERRANEO A NUEVA YORK CUBA CENTRO AMERICA

El vapor MARQUES DE COMILLAS saldrá de Barcelona y Tarragona el 16 de julio, de Valencia el 17, de Alicante el 18, de Málaga el 19, de Cádiz el 21 y de Vigo el 23, para New York, Habana, Puerto Barrios, Puerto Limón y Cristóbal. Próxima salida, el 16 de septiembre.

EXTENSION AL MEDITERRANEO DE LA LINEA DEL CANTABRICO A CUBA-MEJICO

Próxima salida de Barcelona el 16 de agosto para Tarragona, Valencia, Alicante, Málaga, Cádiz y Bilbao, de donde saldrá el 25 del mismo mes para Habana, Veracruz y escalas intermedias.

LINEA DEL MEDITERRANEO A PUERTO RICO, VENEZUELA - COLOMBIA

El vapor MAGALLANES saldrá de Barcelona el 20 de julio, de Valencia el 21, de Málaga el 22 y de Cádiz el 24, para Las Palmas, San Juan de Puerto Rico, Santo Domingo, La Guayra, Puerto Cabello, Curaçao, Puerto Colombia y Cristóbal. Próxima salida, el 20 de agosto.

Servicio tipo Gran Hotel. T. S. H. Radiotelefonía. Capilla. Orquesta, &.
Las comodidades y trato de que disfruta el pasaje se mantienen a la altura tradicional de la Compañía.
También tiene establecida esta Compañía una red de servicios combinados para los principales puertos del mundo servidos por líneas regulares.
Para informes en las Oficinas de la Compañía: PLAZA DE MEDINACELI, 8, BARCELONA, y en su Consignatario: A. RIPOLL VIA LAYETANA, 3.

¿DESEA CONTRAER MATRIMONIO?
visite a la Agencia Barcelona en su nuevo despacho: CONSEJO DE CIENTO, 407, 2.º piso de 3 a 7 tarde. Teléfono 55859.

GORRAS PARA BAÑO
ZAPATILLAS, FLORES, ESPONJAS, ETC.
La más extensa variedad de modelos
CASA ROSICH
CENTRAL: Ronda de S. Pedro, 7. Tel. 19923.
SUCURSAL: Nº 1: Avenida Puerta del Angel, 25 Teléfono 19613
SUCURSAL N.º 2: Tapinería, 33. Tel. 12940.

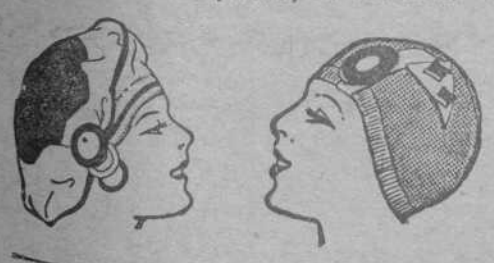

CASA DE CARITAT DE BARCELONA

SERVEI PUBLIC DE POMPES FUNEBRES

DIRECCIO I OFICINES: EDIFICI DE LA CASA DE CARITAT
Carrer de Torres Amat, número 8. Telèfons 16524 - 16525 - 16526

SUBCENTRALS: Carrer de Creu Coberta, número 91. Telèfon 33761.
Carrer del Clot, número 71. Telèfon 50461.
SUCURSALS: Carrer de Sant Andreu, número 221. Telèfon 51051.
Plaça del Centre (Sans), número 4. Telèfon 33471.
Passeig del Triomf, número 17. Telèfon 52012.
Carrer de Sarriá, número 72. Telèfon 73632.
BADALONA: Carrer Reial, número 110. Telèfon 87-B.
Carrer de Fermí Galán (S. Adrià), número 26. Telèfon 248.
HOSPTITALET: Central: Laureà Miró, número 60. Telèfon 33-H.
Sucursals: Pi i Margall, número 90. Telèfon 31226.
Progrés (Coll-Blanch), número 58. Telèfon 31227.
SANTA COLOMA DE GRAMANET: Carrer d'Anselm Clavé, número 13.

Fábrica de Pantallas

Pie sobremesa, color nogal oscuro, modelos variados con pantalla pergamino decorado a Ptas.

4'40

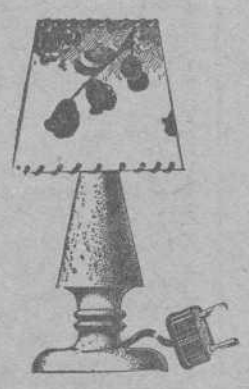

Fabricante: J. CAMPS
Exposición y venta:
Paseo de Gracia, 125
Teléfono 74055

ALQUILERES

En Ribas del Fresser
Bonito piso amueblado temporada verano, precio reducido. Razón, Tallers, núm. 68, 1.º, 1.ª; de 1 a 4

LOCALES
propio para garaje o pequeña industria. Razón: PUIGREIG, 12 (S. G.)

PIANOS
Alquileres desde pts. 8 al mes. C. Bieger. BRUCH, 78

Para alquilar
piso primero y un almacén interior. Pie. Mercader, 10

VERANEANTES
Casas completamente amuebladas, se alquilan a precios módicos en la pintoresca villa de S. Feliu de Codinas. Razón: Zapatería Smart. Calle Salmerón, 120, Gracia

Torrellas de Llobregat
a 1 hora de Barcelona alquilo para meses verano casa recientemente amueblada y reformada, electricidad, preferible poca familia. Para toda clase informes y condiciones dirigirse a c. Lauria, 96, entlo. 1.ª de 11 mañana a 8 tarde

COMPRAS

ATENCION
Se pagan altos precios toda clase de oro viejo y dentaduras usadas, como en joyas antiguas y modernas. Calle Fernando, núm. 16, Joyería

COMPRO LIBROS
Paso a domicilio. Pago más que nadie. Telf. 35424. Calabria, 96, interior

JOYAS de ocasión
Compro oro, plata, platino, brillantes, perlas. Pagamos su valor. RAMBLA FLORES, 8. Joyería Núñez

JOYAS de ocasión
papeletas Montepío, joyas, brillantes, perlas, oro, platino. Pago su valor. Rambla de las Flores, 33, portal

RADIOS
Y DISCOS COMPRO
TALLERS, 16

DEMANDAS

Masajista de belleza
para Sras. y Cabs. Si desea masaje corporal escriba día y hora a c. Leyva, 20, pral., 1.ª, chalán Gallo (H.)

Préstamo 1.500 pts.
deseo con urgencia y prudencial interés particular firmando letras o documento devolución cantidad mensual que se convenga. Asunto serio. Esc. EL DIA GRAFICO núm. 1300

UN PROCEDIMIENTO
PARA LA OBTENCION DE NUEVOS COLORANTES: OBJETO DE LA PATENTE N.º 100.762, de la Sociedad para la Industria Química en Basilea.
Certificado de Adición n.º 106.303 para una ampliación del objeto de la referida patente.
La concesionaria de este certificado desea entrar en relación con una casa española para la venta total de dicho certificado o para la concesión de licencias de explotación. Para informes y detalles, dirigirse a la OFICINA TECNICA DE LA PROPIEDAD INDUSTRIAL, 21, Paseo de Gracia, Barcelona.

VIAJANTE
Se necesita en el ramo de colores, barnices y pinturas, que visite pintores decoradores para darle un artículo de mucha venta y único en su clase. DIA GRAFICO núm. 1632

COMADRONA
clínica partos. Consultas Unión, 22, 1.º, Telf. 22522

OFERTAS

ALBAÑIL
se ofrece. Esc. DIA GRAFICO núm. 127

CIRUJANA CALLISTA
Gabinete instalado en los salones de la peluquería ESCODA
PLAZA DE CATALUÑA, 9
Con todos los adelantos que la Ciencia moderna aconseja y todas las comodidades de los más renombrados gabinetes europeos y norteamericanos y unas tarifas de
Precios asequibles

DIBUJOS
lineal (planos, maquinaria, etc), artístico y de propaganda. Rapidez y economía. Ronda de San Antonio, 86, 3.º 1.ª

SE OFRECE
para toda clase de trabajos de contabilidad y oficina o almacén, joven de 26 años. Inmej. referencias. Esc. a B. P. J. Viladomat, 88, pral. 2.ª

TUBERCULOSOS
ASISTENCIA SANATORIAL 10 PESETAS DIARIAS. DIRIGIRSE: «INSTITUCION MUTUAL ANTITUBERCULOSA», BALMES, n.º 176, PRAL. 2.ª TELEFONO, 72292

PERDIDAS

EXTRAVIADO
el resguardo núm. 92.285 J. F. D. contra la Caja de Ahorros y Monte de Piedad de Barcelona, se expedirá duplicado, de no reclamarse dentro de 15 días, en la Central, calles Jaime I, núms. 2 y 4 y Ciudad, núm. 1.

VENTAS

Apunten y no tiren
mi dirección, fábrica de **Camas metal y bronce**
Viladomat, 136. Tel. 34075

ABANICOS PAY-PAYS
con el anuncio de su comercio desde 50 pts. el millar. Se entregan el mismo día de hecho el encargo
Cromos a 1,50 el 1.000
LA SUD AMERICANA
Cortes, 556. Barcelona

DERRIBOS
GARCIA Y VIDAL
Vende barato
25.000 tejas, 2.000 tablones, 1.000 placas uralita, 4.000 puertas, 1.000 mts. vía, 400 mts. verja. Columnas, jaseras y demás materiales de derribo. C. Clot, 1 al 9. Telf. 54898

Muebles-Canastillas
Moiseses guarnecidos. Fábrica de Cestería. Teléfono 72875. Vda. de J. Bermejo, Travesera, 41 (G.)

IMPRESORES
Minerva reforzada, semi-nueva, vendo. Cortes, 556

MUEBLES
y Colchones a Plazos sin fiador. 18, calle Santa Ana, 18

MUEBLES V. TORAN
Precios de fábrica
Junqueras, 12 y 14
(cerca Plaza Urquinaona)

NEVERAS «GLACIAL»
para Establecimientos y para uso doméstico
Sumamente frías, sólidas y prácticas; son económicas por su precio, su poco gasto diario, gran utilidad y prolongada duración
Grandes modelos
a precios módicos
Modelos populares de 26 a 70 ptas.
Gasto diario desde 10 cts.
Construc. y venta directa:
Benet y Mercadé, 26
(lado estación Gracia y Teatro Bosque)

Puertas, vidrieras,
ventanas, balcones, barandillas, rejas, una máq. carpintero, estado inmej. y otros objetos. Plaza Francisco Maciá 3. Telf. 113 R. Tárrega. (Lérida)

RADIO
Continua-Alterna
Fonógrafos
Discos
a PLAZOS sin fiador
Cambios Reparaciones
NEW-PHONO Ancha 35 y 37

Taberna-bar, ganga
se vende por 2.500 pesetas. Daré razón en la misma, Torre Damians, 4 o en Almería, 29, lechería.

VARIOS

SALON PILAR
Peluquería para Señoras
Calle Córcega, 260
pone en conocimiento de su distinguida clientela que para mejor atender su trabajo ha instalado el teléfono n.º 70457.

Locales para alquilar
PROPIOS PARA DESPACHOS Y OFICINAS
Plaza de Cataluña

El anuncio en la Prensa es un sistema de propaganda muy eficaz, si da usted con un periódico que sea muy leído. Ese periódico es, sin duda alguna, EL DIA GRAFICO. Anuncie, pues, en él y verá realizado su anhelo

MUEBLES REY
AL CONTADO
A PLAZOS
SIN FIADOR

Dormitorio	Pts. 700	10 Pts.	semana
Comedor	íd. 480	8 íd.	íd.
Recibidor	íd. 170	4 íd.	íd.
Salón	íd. 500	9 íd.	íd.

Sección de muebles finos, más baratos que ninguna otra casa

RONDA S. ANTONIO, 49

De la estancia de D. Alejandro Lerroux en Zaragoza

Otras notas gráficas

Zaragoza.—Presidencia del banquete ofrecido al señor Lerroux por las Clases Mercantiles

Zaragoza.—«Lunch» ofrecido a don Alejandro Lerroux, por la «Asociación de la Prensa».—(Fot. A. de la Barrera)

Toledo.—El Presidente de la República, señor Alcalá Zamora, entregando los despachos de oficial a los alumnos de la Academia de Infantería, de la nueva promoción.—(Fot. Vidal)

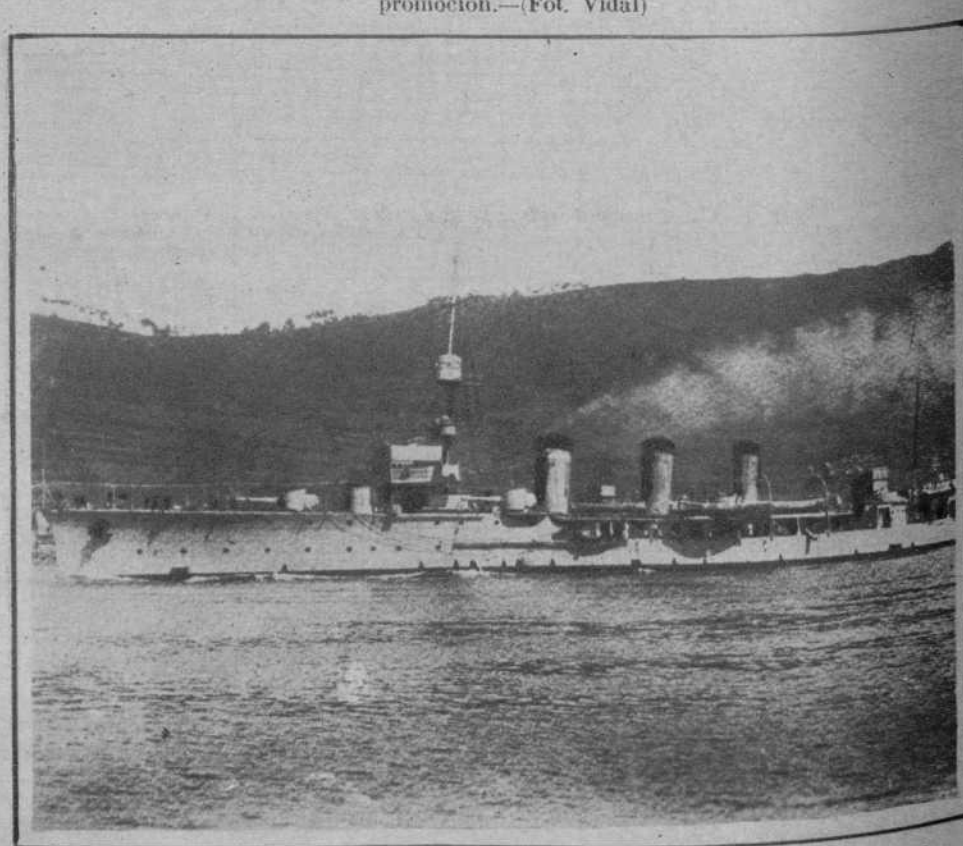

El crucero «Blas de Lezo», que por haber chocado contra un banco, frente a Finisterre, se ha hundido, salvándose la tripulación.—(Fot. Vidal)