El Día Gráfico

REDACCIÓN
DIRECCIÓN COMERCIAL
Y ANUNCIOS
Plaza de Cataluña, 9 - Tel. 14160

IMPRENTA Y TALLERES
MUNTANER, 49
ENTRADA
Pasaje de la Merced, núm. 8
Teléfono 31518

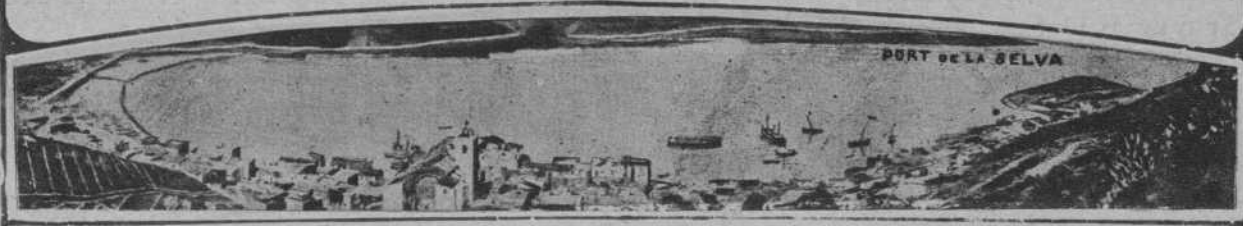

SUSCRIPCIÓN CAPITAL
Ptas. 2'25 al mes
SUSCRIPCIÓN PROVINCIAS
Ptas. 8'50 trimestre
NÚMERO SUELTO
DIEZ CÉNTIMOS

Barcelona, sábado 14 de Junio de 1930

El boxeador alemán Max Schmeling, que, al ser declarado vencedor en su match con el bostoniano Sharkey ha conquistado el título de campeón del mundo. — (Fot. Scherl)

Dos momentos del baile "a la usanza del siglo pasado", celebrado en la Plaza Real con gran éxito popular. Reproducen las fotografías un detalle de la reconstitución de un baile coreado, y el alcalde señor Conde de Güell, presenciando el festejo, quu mereció grandes alabanzas para sus organizadores.—(Fots. Badosa)

Verificóse en Camprodón la bella fiesta del Homenaje a la Vejez. De los actos con tal motivo celebrados son las dos fotografías adjuntas, que representan a los ancianos en el lugar donde se celebró el homenaje, y un aspecto de la fiesta en la iglesia parroquial.—(Fts. Maymó)

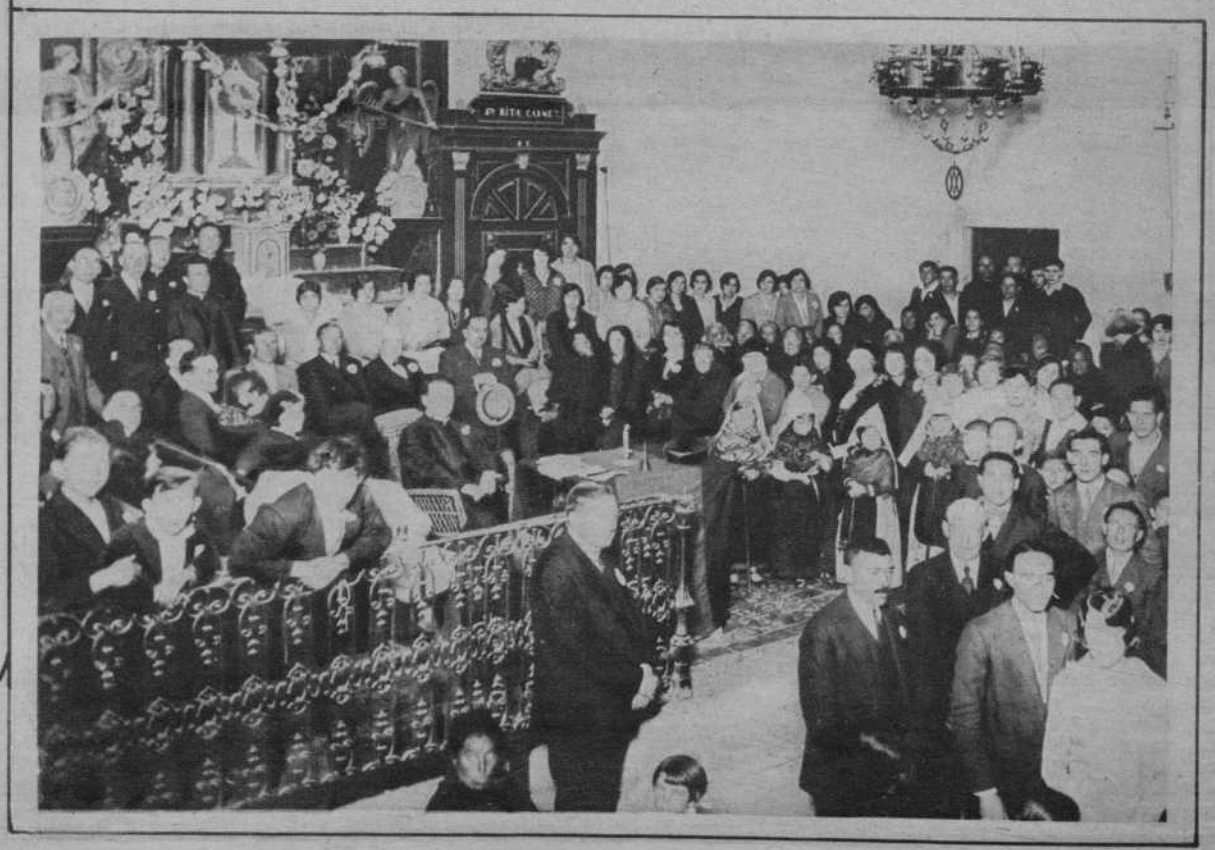

REDACCION, DIRECCION
COMERCIAL Y ANUNCIOS
PLAZA DE CATALUÑA, número 5
Teléfono 14.160

IMPRENTA Y TALLERES:
MUNTANER, 49
Entrada PASAJE DE LA MERCED, 8
Teléfono 31.518

El Día Gráfico

Año XIX — Barcelona, Sábado 14 de Junio de 1930 — Núm. 4.289

SUSCRIPCIÓN CAPITAL:
Ptas. 2'25 mes
SUSCRIPCION PROVINCIAS:
Ptas. 8'50 trimestre
NUMERO SUELTO
DIEZ CENTIMOS

DE NUESTRA COLABORACION

ESCRUPULOS

Al producirse la mudanza política en España, por lanzamiento de la primera Dictadura, el ministro que sustituyó a Galo Ponte quiso iniciar su obra de justicia con una promesa a la que el tiempo se ha encargado de rodear de cierta gracia. El señor Estrada anunció que iba a revisar su Departamento al través de la lupa constitucional. El propósito hizo alentar muchas esperanzas y vislumbramos la normalidad jurídica como fruto sazonado y apetitoso a punto de ofrecerse en el banquete fraternal que reunía a todos los españoles sanos de corazón y afanosos de recuperar su civilidad.

Pero desgraciadamente aquellas esperanzas sólo han sido ilusión, sueño, quimera... Y mucho nos tememos que los buenos propósitos del señor Estrada hayan ido, como otros tantos, a empedrar las avenidas del reino de Satán. Llevamos cuatro meses esperando y ya empezamos a desesperar.

La lente constitucional era diáfana; además, en la sucesión del inefable secretario de «justicia y culto» que abdicó, mientras viviere, del derecho de vestir la toga, no había nenecsidad de descubrir microorganismos: se agitaba sobre ella una legión parasitaria, parecida a la fauna cadavérica y «visible a poca luz y al más corto de vista». El señor Estrada debió aventar rápidamente; y si no le bastaba con aventar, recurrir a un insecticida... aunque hubiera sido el que fabrica el Monopolio de Petróleos. El caso, el caso urgente, era limpiar de máculas, de ronchas, de llagas y de eczemas de vida jurídica española. Cuatro meses sobraban para hacerlo. Cuatro meses sin haberlo hecho, han agravado el mal.

Y es que el señor Estrada ha sentido escrúpulos, y éstos han empañado la lupa purísima hasta el extremo de que, a su través, ya no se vé nada. El Jurado no se restablece, porque es función delicada el hacerlo... y debe reservarse a las Cortes. Las carreras judicial y fiscal no se unifican porque existen intereses creados,, como existen también por virtud del decreto—fallecido, pero insepulto—, de las categorías. Eso que llaman Código Penal de 1928 no se arrincona, porque su aplicación ha dado lugar a un estado de hecho que pudiera acarrear complicaciones al restablecerse en su integridad el legítimo Código de 1870... Y todo esto no son más que escrúpulos, señor ministro de Gracia y Justicia.

Y son escrúpulos que un hombre de ley no puede ni debe sentir. Para desecharlos, basta recordar que lo que es nulo en su origen no se convalida por la fuerza del tiempo. Basta recordar que es nulo cuanto se ejecuta contra lo dispuesto en la ley. Basta recordar que de un acto nulo no pueden nacer derechos, porque, entonces, se consagraría el absurdo de que fuera nula la causa y legítimos los efectos. Basta recordar los artículos 16 y 18 de la Constitución que buena o mala, es la ley fundamental del Estado, la materia genuína y transparente al través de la cual nos anunció el ministro de Gracia y Justicia que iba a investigar el contenido de su Departamento.

En orden de Justicia, la Dictadura nos legó dos problemas esenciales. El de personal, que tiene carácter, por decirlo así, administrativo. El de la supresión del Jurado y la promulgación de un pseudo-código penal, que ofrecen un aspecto sustantivo y gravísimo.

El primero, engendró una perturbación. El segundo mantiene, vivo y tangible, un enorme atropello constitucional y engendra una culpa que, quizá, es más grave para quienes la comparten que para los que la iniciaron. Porque, para éstos, la ley era su voluntad, su capricho, su majeza. Y para aquéllos la ley sigue siendo la ley.

Los funcionarios de la judicatura que ingresaron en ella por una puerta única y al cobijo de una ley orgánica, deben volver sin tardanza al escalafón único y a la función indistinta. Cuando un poder legítimo aborde el problema de la reorganización funcional de la justicia, llegará el momento en que los jueces sean cosa distinta de los fiscales y aun de que se examine y se resuelva el problema de si la jurisdicción criminal debe seguir confundida con la civil o bien si es preciso separarlas, para especializar a sus jueces y magistrados. Pero mientras esto no llega, ahí están las leyes de 15 de septiembre de 1870 y de 14 de octubre de 1882, que deben cumplirse en toda su extensión, sin que a ello pueda oponerse el escrúpulo de que las disposiciones de la Dictadura han producido un trasiego de funcionarios a quienes perjudicaría el restablecimiento de la legalidad. Ni el ministro responsable ni el personal a quien se alude, pueden sostener ese argumento. Todo lo emanado de la Dictadura es faccioso. Todo lo faccioso es nulo. Lo que es nulo en su origen, no puede ser fuente de derecho.

Seguimos sin Jurado. El funcionamiento de ese Tribunal, no es una concesión graciosa, sino un derecho amparado por la Ley de 30 de abril de 1888. Para suspender su función precisan, ante todo, hechos que amenacen la recta y desembarazada administración de la justicia; luego, un acuerdo de Consejo de Ministros —¡no de Directorio Militar!—, consecuencia de haberse suspendido las garantías a que se refiere el artículo 17 de la Constitución, en tal forma que, restablecidas éstas, automáticamente debe volver a funcionar el Tribunal del Jurado. Y como aquellas garantías no pueden suspenderse, sino temporalmente y por medio de una ley cuando así lo exija la seguridad del Estado, tenemos que, en ausencia de Ley, precisa un acuerdo de Consejo, motivado por caso de grave y de notoria urgencia, que debe someterse a las Cortes lo más pronto posible. Y como éstas no pueden estar disueltas más de tres meses, no es posible mantener un acuerdo ministerial cuya ratificación se aplace «sine diae». Además, el avance de opinión del señor Estrada de que el restablecimiento del Jurado es problema que debe reservarse a las Cortes, significa una de dos cosas: o que el Gobierno actual se propone convocar elecciones sin restablecer en su integridad las garantías constitucionales, o bien que, a pesar de lo claros que resultan el artículo 17 de la ley fundamental del Estado y las disposiciones adicionales a la del Jurado, se irá a un aparente restabecimiento de garantías sin restablecer el funcionamiento del Tribunal del Pueblo. Una y otra cosa son de una gravedad enorme que a nadie se oculta y cuyas consecuencias, en el orden democrático, a todos se alcanzan.

Finalmente, se halla en pie el problema del Código faccioso de 1928. Nació de una Asamblea, torpe y carnavalesco remedo de Cámara legislativa. Es un conjunto heterogéneo y monstruoso, sin plan ni concierto, sin alma ni armonía. Junto al atisbo de modernidad aparece la purulenta llaga del ruín afán de venganza sectaria de quienes imaginaron que sería eterna la usurpación del Poder. Conceptuoso y casuista, no hay quien lo entienda. Contradictorio y laberíntico no hay quien lo aplique. Opuesto a la limpia tradición legislativa española no hay quien lo defienda. Por ser nido de rencores y abrigo de afanes reaccionarios, todos le repudian... ¿Qué se espera, pues, para arrinconarlo?... (Y no hemos escrito «derogarlo», porque sólo las leyes se derogan, y ese remedo de Código, no es una ley).

Vuelva el Código de 1870 con todos sus defectos, pero también con toda su claridad, con su orden, con su armonía, con su «alma». Vuelva el Código de 1870, cuyo limpio lenguaje entendemos los jueces y los abogados. Y para los infelices a quienes la aplicación de lo que llaman «Código Penal de 1928» ha beneficiado en algo, publíquese un decreto de indulto de un solo artículo: «A cuantos hubieren sido juzgados con arreglo a la disposición gubernativa de 1928, se les concede indulto en la misma proporción en que hubiesen resultado favorecidos por dicha disposición comparada con los preceptos del Código Penal de 1870.»

Claro está que los que hayan resultado perjudicados por el articulado dictatorial, habrán de tener derecho no a un indulto, sino a una plena revisión de su causa, porque nadie puede ser procesado ni sentenciado sino por el Juez o Tribunal competente, en virtud de leyes anteriores al delito. Y, repitámoslo una vez más: lo de 8 de septiembre de 1928, no es una ley.

Venza, pues, el señor Estrada sus escrúpulos. Limpie la lupa constitucional y vea, al través de ella, el lamentable espectáculo de la justicia española. Recuerde que escrúpulos y mogigatería son un mal genuinamente español, dos de los exponentes que más acusan nuestra personalidad psicológica colectiva. Pero como en la lucha entre el audaz y el escrupuloso éste lleva siempre la peor parte, hay que sacudir esa polilla tradicional para poder vivir. La Dictadura se mantuvo cerca de siete años precisamente porque no sintió escrúpulos ante nada. Los que la sucedieron los sienten ante todo y ante todo se asustan. Con tratar la obra dictatorial del mismo modo que Primo de Rivera y sus secuaces trataron a España, están al cabo de la calle. Porque España eran las Cortes, era la Constitución, era la Justicia, era la voluntad del pueblo... Y todo fué pisoteado y escarnecido. La obra de los usurpadores no merece trato mejor. Dárselo, fuera más lamentable que continuar los procedimientos específicos de la Dictadura, porque fuera legitimar sus audacias y sus atropellos. Fuera proclamar que son respetables los efectos que derivan de una causa viciada y torpe. Fuera atropellar la razón. Fuera desconocer el derecho. Y si quienes lo hicieran nos convocasen, más tarde, a los comicios, tendríamos el deber de decirles que no podíamos fiar en su lealtad ni poner esperanzas en sus ofertas, porque las urnas en que hubieran de depositarse nuestros votos, aparecerían, de antemano, empañadas y oscurecidas por los mismos escrúpulos que han convertido en opacidad la transpariencia de esa lupa constitucional con que el señor ministro de Gracia y Justicia quería hallar rápidamente el camino de la normalidad jurídica.

Alberto DE QUINTANA

LA CUESTION TAXISTA

Una manifestación en la Plaza de San Jaime y una ovación al alcalde. - El conde de Güell recibe la visita del ex diputado don Emiliano Iglesias, quien hizo presente que el acuerdo contrario a la tarifa 1'20 es ilegal, ya que estos acuerdos deben ser tomados por el Pleno del Ayuntamiento

Ayer a mediodía los taxistas de la «David» se manifestaron en acto de simpatía en la plaza de San Jaime, frente al Ayuntamiento, en donde se estacionaron breves momentos, aplaudiendo.

El alcalde, señor conde de Güell, al recibir a los periodistas, manifestó que cerca de las doce habían acudido a la plaza de San Jaime, los taxistas de la casa «David», destacándose una comisión de los mismos, que visitó al alcalde, para manifestarle su agradecimeinto por la forma en que ha sido resuelto por el Ayuntamiento, el problema taxista, ya que se han tenido en cuenta, las manifestaciones de la mayoría de entidades que acudieron a la información pública.

El alcalde les manifestó que sentía vivamente hubiera una minoría de taxistas no conformes con el acuerdo y les rogaba pusieran de su parte toda su buena voluntad para convencerles como ellos lo estaban de lo razonado del acuerdo que restablece la normalidad, siendo, por consiguiente, garantía de orden para todos y quedando el servicio en forma de que pueda persistir en esta ciudad la organización oue ha sido durante la celebración de la Exposición tan favorablemente comentada por los extranjeros y nacionales que nos han visitado.

La Comisión rogó al señor alcalde que saliera al balcón, pues así lo esperaba la importante manifestación de taxistas que permanecían en la plaza de San Jaime, y en atención a este ruego, el conde de Güell, lo hizo así, acompañado del Delegado de Circulación, señor Tusell, y fué objeto de una ovación.

También dijo, el señor conde de Güell, que había recibido la visita de don Emiliano Iglesias, que le había hecho patente su protesta por haber autorizado la manifestación de los taxistas de la «David» y haber impedido, hace cuarenta y ocho horas, se manifestaran los que integran los autos «Fortuna». Asimismo, el señor Iglesias, hizo presente que el acuerdo, adoptado por la Comisión Municipal Permanente, referente al mantenimiento de las tarifas de taxis, es a todas luces ilegal, por transgresión de la Ley, ya que estos acuerdos deben ser tomados por el Pleno del Ayuntamiento.

Por último, el señor Iglesias, le pidió la suspensión del mentado acuerdo, contestándole el alcalde, que no era su propósito suspender dicho acuerdo.

Un periodista enseñó al señor conde de Güell, un carnet de cooperador de Taxis «Fortuna».

El alcalde, dejó entrever que era una habilidad para burlar el debatido acuerdo, y que nada podría hacerse contra el uso de dicho carnet.

CORREO DE VALENCIA

«EL EMPASTRE»

El lector no valenciano quizá ignore el significado de esta palabra que, literalmente, equivale a «emplasto», pero que suele emplearse generalmente cuando alguna cosa sale mal, sale lamentablemente.

Desde hace algún tiempo, circula esa palabra por la Prensa, de un modo extraordinario.

¿Motivo? Que constituye el título de una Agrupación Humorística Musical que, al cabo de varios años de vida, ha sido contratada, con exclusiva, por Rafael Dutrús, apodado Llapisera, el mismo que creó el toreo cómico y de quien derivan todas esas cuadrillas bufas, que hubieran podido ganar plata, si los diestros a quienes los aficionados tomaban en serio no se hubieran dedicado a hacerles la competencia de un modo encarnizado.

El susodicho Llapisera les ha contratado, según parece, para una gran cantidad de funciones y allá van los componentes de la agrupación por esas plazas de Dios, dando conciertos humorísticos y lidiando un becerrete por concierto. Hogaño han actuado ya en plazas tan importantes como las de Barcelona, Bilbao, Zaragoza y, por de contado, Valencia, y tienen compromisos para otras importantísimas, entre ellas, las de Madrid. Ultimamente han estado en París, donde — naturalmente — no han matado becerrillo alguno, porque ¡buenos se hubieran puesto madame Rachilde y la Sociedad Protectora de Animales! El concierto hubiera acabado en desconcierto...

En vista de todo ello, hemos conversado con Filiberto Rodrigo, el director de «El Empastre».

—¿Cómo empezó la cosa?

—Verá usted... En Catarroja había dos bandas...

—¡Claro!

—Una era la Nueva.

—...Y la otra, la Vieja. En los pueblos valencianos ha de ser así. ¿Había rivalidad entre las dos bandas?

—La mar... y la Albufera. Cuando llevábamos el uniforme, éramos unos enemigos terribles... Pero cuando no llevábamos uniforme, muchos componentes de las dos bandas éramos buenos amigos y estábamos en buena armonía...

—Cosa lógica, tratándose de músicos...

La buena armonía llegaba hasta el punto de que, a veces, nos íbamos de paella al Perelló, el pintoresco paraje entre la Albufera y el Mediterráneo. Y uno de esos días se nos ocurrió, que podríamos llevarnos los instrumentos para dar ocasión al bailoteo. Nos los llevamos, lo pasamos muy bien y...

—¿Qué?

—Que se enfadaron mucho en Catarroja... Le encontraban poca gracia, a que mientras ellos se mataban por las bandas, nosotros nos fuéramos de comilona. Aquello, sencillamente, les parecía... un «empastre»... Así lo decían. Y esa palabra había de quedar...

—¿Qué pasó después?

—Nada. Al año siguiente volvimos al Perelló en el mismo plan...

—Sigamos. ¿No pasó la cosa de ahí?

—Por entonces, casi no. Solamente con motivo de las fiestas de Santa Cecilia dimos dos conciertos callejeros en el pueblo... Y así hubiera continuado, de no haber intervenido cariñosamente un amigo y habernos convencido, don Vicente Fuster, para que actuáramos en una velada de Inocentes que se daba en el Teatro Ruzafa, donde pasamos el gran susto antes de empezar, pero gustamos al público. Luego...

Prosigue el director el relato de las actuaciones posteriores. Actuaron quince días en el Teatro del Bosque, de Barcelona. Hicieron una temporada más larga en el Circo Price de Madrid, donde fueron felicitados por el maestro Marquina, el maestro Villa, el maestro Guerrero, el maestro Vives... Aquello, con tanto maestro, parecería una crónica de Luis Bello. Y después, fueron solicitados en muchos pueblos, como un número de las fiestas. Hubo día en que dieron tres conciertos. Tuvieron que contratar un autómnibus para ellos solos...

Pausa.

—Dice usted que su agrupación nació en el Perelló. Allí tiene su residencia el maestro Serrano. ¿Qué relaciones tienen ustedes con él?

—¡Buenísimas! Los primeros pot-pourris los ensayamos para que los oyera él, hasta el punto de que están compuestos casi, solamente de obras de Serrano. A él le hacían mucha gracia nuestras cosas. Hasta nos prometió que escribiría una cosa adrede para nosotros.

—¿Y la ha escrito?

El director contestó:

—La escribirá, la escribirá... ¿No ha escrito «La Dolorosa»?

—Sí... Pero no ha escrito «La venta de los gatos».

ALMELA Y VIVES

Valencia, junio.

La presidenta de «La Gaceta del Franco»

LA SEÑORA HANAU CONGREGA A SUS ACREEDORES Y LES DICE QUE EN UN PLAZO DE 5 AÑOS COBRARAN EL 100 POR 100 DE SUS CREDITOS

París, 13. — La «presidenta» de «La Gaceta del Franco», Marta Hanau, que reside ahora habitualmente en su quinta de Boulogne ha llegado a París. Los acreedores se han presentado a la señora Hanau llamados por ésta, quien les ha dirigido la palabra afirmando que se cobrarían íntegramente los créditos.

Lázaro Bloch ha intervenido después declarando que las propiedades de Frejus, tasadas hace poco a 1'85 francos el metro cuadrado, se cotizan actualmente de 35 a 60 francos y la señora Hanau posee 2 millones de metros cuadrados. Los terrenos y los inmuebles de Boulogne tasados en menos de 2 millones se han vendido por más de 3 millones según Bloch y la «presidenta» ha dado por terminada la entrevista repitiendo que en un plazo de cinco años pagaría todos los créditos íntegramente.

CASA RODÓ
FONTANELLA, 14
La primera en trajes para niños
Traje marinero dril mojado desde. . 19 ptas.
Traje marinero otoman blanco desde 21 ptas.
Pantalones dril » 4 »
Géneros especiales para trajes a la medida

LA VIDA LOCAL

VIDA MUNICIPAL

SUBASTA Y CONCURSO PARA OBRAS

Hasta el día 26 del actual, a las doce, se admitirán en el Negociado Municipal de Urbanización y Reforma de la Sección de Fomento, pliegos de proposición para optar al concurso privado de las obras de desmonte y demás necesarias para la apertura al ancho aprobado, del trayecto del Paseo de Nuestra Señora del Coll en las porciones que afectan a los terrenos cedidos, bajo el tipo de pesetas 9.219, con sujeción al proyecto que hasta la indicada fecha se hallará de manifiesto en el referido Negociado.

***

En el Negociado Municipal de Obras Públicas de la Sección de Ensanche se halla de manifiesto el proyecto de pavimentación de la calle de Concepción Arenal, desde la de Vallés hasta la Carretera de Cornellá a Fogás de Tordera.

La subasta de dichas obras se efectuará en las Casas Consistoriales el día primero de julio próximo, debiendo los licitadores presentar sus proposiciones en el mencionado Negociado hasta las doce horas del día 30 del corriente, acompañándolas del oportuno resguardo del depósito provisional para poder tomar parte en ella.

El presupuesto de contrata de la obra de referencia, asciende a la cantidad de 92.603'44 pesetas.

CUESTION SOCIAL

SINDICATO DE LAS ARTES GRAFICAS. - SECCION DE PRENSA

Siendo cada día mayor el número de afiliados a esta Sección, se convoca a los obreros de Prensa diaria para mañana, domingo, día 15, a las doce de la mañana, en el local social, Luna 14, segundo, a fin de constituir la Sección de Prensa y elegir la correspondiente Comisión técnica.

—Se dice, que la mayoría de las damas compran sus sombreros a Maison Germaine, Puertaferrisa, 6. El mayor surtido y mucha originalidad.

SINDICATO DEL RAMO DE CONSTRUCCION

Se pone en conocimiento de todos los trabajadores del Ramo de Construcción, que a partir de mañana domingo, día 15, se cotizará en los locales siguientes: Barcelona, Guardia, 12, pral.; Pueblo Nuevo, Mariano Aguiló, 87 (Bar Paret); Gracia, Salmerón, 211, pral.; Sans, Galileo, 1, pral.; Clot, Municipio, 12, bajos.

EL ATENEO CULTURAL DE DEFENSA OBRERA

Esta entidad celebrará Asamblea mañana, a las once de la misma, en el Salón Familiar de la Colonia Bausili de casas baratas.

Esta noche, a las nueve y media, se celebrará una función teatral, a cargo del cuadro dramático de la entidad, a beneficio de la misma entidad.

De Barçelona a Rosas

Hasta hoy, todas las excursiones que se han hecho por mar a la Costa Brava, se han limitado a contornear las Islas Medas.

Aun reconociendo que el paisaje de Blanes a Medas es pródigo en belleza, el resto de la Costa Brave hasta Rosas no le va a la zaga.

Viatges Blaus, que ha de dar a conocer los más bellos sitios de nuestra Costa, ha querido esta vez emprender esta excursión aportando a ella todo el impulso que merece.

A este efecto, ha adquirido para el día 22, fecha que se celebrará la travesía, la moto-nave «Infante Don Jaime».

LA PÉRGOLA

estará cercada, hoy, con motivo de la fiesta del FUEGO y del AGUA. Sólo se permitirá la entrada, contra la presentación del ticket para la cena, por lo que suplica a los Sres. que tuviesen mesas reservadas, se sirvan retirarlos, por toda la mañana de hoy, sin cuyo requisito, quedará anulada su petición

HA QUEDADO CERRADA LA VENTA DE TICKETS

GOBIERNO CIVIL

UNAS SUPUESTAS VOACCIONES

Este mediodía acudió al Gobierno civil, una representación del Comité paritario de San Felíu de Llobregat, que tenía el propósito de hacer presentes al señor Despujol unas supuestas coacciones que dicen los comisionados ha realizado el alcalde de dicha población sobre el funcionamiento del expresado Comité.

LA TARIFA DE 1'20

También estuvo en el Gobierno civil una comisión de conductores de taxis «Fortuna» para lamentarse ante el gobernador de las dificultades que les pone el Ayuntamiento para la prestación de su servicio.

EN CAPITANIA

AUDIENCIAS RECIBIDAS POR EL INFANTE DON CARLOS - LE CUMPLIMENTO EL DIRECTOR GENERAL DE SEGURIDAD

Ayer mañana estuvo en Capitanía siendo recibido por el Infante Don Carlos, el director general de Seguridad, don Emilio Mola Vidal.

También fueron recibidos por el capitán general: el teniente general, don José Sanjurjo Sacanell; general gobrenador militar, don Fernando gobernador militar, don Fernando Emilio Cremata Avaria; inspector de Sanidad, don Francisco Soler Garde; auditor de División, don Juan Camín de Angulo; coronel del regimiento de Jaén, don Adolfo Arias de Celsi; teniente coronel de Ingenieros, don Rafael Fernández; teniente coronel de Intendencia, don Emilio Elvira; comandante de Aviación, don Eduardo G. Gallarza, y los reverendos padres León Yagüe y Miguel de Barcelona.

Ayer fueron dados de alta los siguientes abonados

Datos facilitados por la Compañía Telefónica Nacional de España

NUMERO	NOMBRES Y DOMICILIOS
35473	Aceites Agéll, Urgel, 75.
33180	Avenida Milans del Bosch, 69. Inquilinato.
33096	Avenida Milans del Bosch, 71. Inquilinato.
50515	Bas Los Pescadores, Plaza Prim, 1. Servicio público.
78219	Felipe Beltri, Salmerón, 118.
79943	José Casamitjana, Bonaplata, 28. Servicio público.
24036	Estanco y Lotería Vives, Conde del Asalto, 8.
78246	Raimundo Figuerola, Puigmartí, 11.
35536	José Munné, Aprestadora Española, número 27.
52008	Enrique Salomó, San Quintín, 40. Servicio público.
53283	Norberto Sánchez, Avenida Alfonso XIII, 362.

EL TIEMPO

EL TIEMPO EN CATALUÑA

En el alto Pirineo y en las comarcas de Tarragona, el cielo está nublado, habiéndose registrado durante las últimas veinticuatro horas chaparrones aislados con precipitaciones de seis milímetros en Lés, cinco en Bonaigua y uno en Tortosa y Capdellá.

Las temperaturas extremas han sido las siguientes: máxima 28 grados, en Pobla de Segur, Adrall y Serós; mínima, cuatro en la Bonaigua y siete en el Estangento.

NECROLOGICA

EN SUFRAGIO DE DOÑA ANGELA RADUA

En la iglesia de la Casa Provincial de Caridad celebráronse ayer mañana solemnes funerales en sufragio de doña Angela Raduá Badía, que falleció el día 31 de mayo último.

Con tal motivo, los que lloran la pérdida de la que había sido en vida señora bondadosa, y esposa y madre amantísima, recibieron de nuevo inequívocas demostraciones de lo muy apreciados que son en nuestra ciudad, pues la concurrencia distinguida y numerosa que asistió a las exequias fúnebres, llenó constantemente el templo, acompañándolos en su dolor y en sus oraciones para el eterno descanso del alma del ser querido.

A su desconsolado esposo don Francisco Alvarez Güell; hijo don Francisco, hermanos, hermanos políticos, primos, sobrinos y demás parientes; don José Antonio Peypoch y señora, y «Omnia Empresa Anunciadora», les reiteramos nuestro profundo sentimiento y el testimonio de nuestro mayor afecto y consideración.

ENTIERROS PARA HOY

Miguel Alborch Quiles, Pizarro, letra A, a las diez.

Alejandro Escayola López, Villarroel, 225, a las nueve.

Bartolomé Giguerola Ventura, Sans, 325, a las once.

Enrique Castellón Lázaro, Muntaner, 77, a las ocho.

Carlota Vives Roviralta, Montserrat Casanovas, 85, a las nueve.

Ramón Pera Callau, Campo, 5, a las once y media.

Elvira Condis Mateu, San Clemente, 11, a las diez.

Timotea Aguilas Rodés, Fonollar, 25, a las ocho.

Luis Sánchez Carrasco, Palaudarias, 14, a las diez.

María García Colomer, Velia, torre, a las cuatro.

Mercedes Aparicio Luengo, Dos de Mayo, 81, a las diez.

Manuel Murillo Selva, San Pablo, 98, a las ocho.

Apolonia Ribero Valero, Taulat, núm. 115; a las dos.

Diego Lozano Núñez, Orden, 146; a las tres.

José Aiguasenosa Talo, Sagrera, 82; a las tres y media.

Aurelia Garriga Fontanet, Consejo Ciento, 568; a las tres y media.

Pablo Badía Casals, Montaña, 1; a las cinco.

Dolores Rosales Castellá, Torrente Flores, 154; a las cinco.

Agustín Fargas Solé, Calabria, 71; a las cuatro.

Isabel Salvador Queralt, Montpeller, 8; a las cinco.

Andrés Fernández Díaz, Siglo XX, núm. 20; a las cuatro.

Manuela Montull Gimeno, Sepúlveda, 87; a las cuatro.

Nieves Cuesta Pino, Cru zCanteros, núm. 34; a las tres.

Francisca Roselló Salas, Mariano Aguiló, 59; a las cinco.

María Mascaró Chambroni, San Antonio de Padua, 5; a las cinco.

LA CASA SEGALÁ, S. A.

AVISA A LOS ARTISTAS

no premiados en el Concurso celebrado por la misma, que para mayor comodidad, pueden retirar, desde el próximo lunes, sus trabajos, de 10 a 11 y de 3 a 4, en las mismas GALERIAS DALMAU, Paseo de Gracia, número 62. Se ruega la mayor urgencia, por no responder la casa de las averías que pudieran originarse.

LAS CANTERAS DE CASA BARO

Presididas por el alcalde, conde de Güell, se han reunido ayer mañana en su despacho los tenientes de alcalde señores Rocha, Coll y Rodés, Cararach, Rocamora, Tusell y Santamaría, para tratar de la cuestión relacionada con la arbitraria explotación de las canteras de Casa Baró y sus inmediaciones.

Los reunidos acordaron delegar al teniente de alcalde señor Santamaría para resolver dicha cuestión, dejando a salvo la seguridad personal de los vecinos de las barriadas que comprenden las explotaciones de dichas canteras, en el bien entendido que se prohibirán en absoluto destrozar ningún terreno vial ni calles que afecten a los planos aprobados por el Ayuntamiento, y, por lo tanto, sujetos a urbanización.

El señor Santamaría, como medida previa, ha solicitado de la Delegación de Obras Públicas del Ayuntamiento, en cumplimiento de lo que dispone el Reglamento de 15 de abril del corriente año, sean designados dos técnicos municipales que intervengan en esta cuestión, con arreglo a las disposiciones oficiales.

Una numerosa Comisión de la Asociación de Vecinos y Propietarios del Guinardó, acompañados de otros del Carmelo y Salud, han visitado a los señores Martínez Domingo y Santamaría, para felicitar al Ayuntamiento por las disposiciones adoptadas con relación a este problema, reiterando su deseo de que se eviten en lo sucesivo los abusos cometidos por las distintas Empresas hasta la fecha.

Entrega de un estandarte al Montepío de San Cristóbal

El lunes, día 16, a las nueve y media de la noche, tendrá lugar en el Restaurant Patria el banquete con que el Montepío de San Cristóbal (Chófers de Barcelona) quiere solemnizar la entrega del rico estandarte bordado en oro, que el Socio de Honor de dicha benéfica entidad don M. Vendrell ha costeado, y ofrecerá en el citado día.

HOTEL RABASSADA

El más bello panorama de montaña. - Excelentes habitaciones con pensión. - Mañana, THE DANSANT DE MODA

El acto tendrá carácter de homenaje al señor Vendrell por su generoso rasgo, siéndole entregado al final del banquete un artístico pergamino con su nombramiento honorario.

RESTAURANT MARTIN

Sirve los mejores BANQUETES y BODAS. Selectos Cubiertos a precio fijo. Servicio a DOMICILIO CHAMBRES MEUBLEES

Al acto han prometido su asistencia gran número de chófers que así quieren testimoniar su agradecimiento al generoso donante.

Enfermos y Convalecientes-Zumo de Uvas sin alcohol

MOSTO ARNAUTEU - ¡Bebida Ideal!

MEJORAS URBANAS

El concejal jurado del distrito II, señor Degollada, ha presentado una moción a la Comisión Permanente, interesando el pronto arreglo del afirmado de las calles de Fonthonrada, entre Marqués del Duero y Virgen del Remedio y el de ésta, entre la primera y la de Grases, mejora importante, ha tiempo interesada por el vecindario. Que se proceda igualmente al adoquinado del trozo de la calle de Concordia, frente al número 1, y, finalmente, que con urgencia se instale una farola en el centro de la plazoleta formada en la bifurcación de las de Concordia y Radas.

La Real Academia de Buenas Letras

La Real Academia de Buenas Letras de Barcelona celebrará sesión pública, mañana, día 15 de junio de 1930, a las diez y media de la mañana, en su casa de la calle de Cassador, 3 (Plaza de San Justo), para la recepción del académico electo don Juan Perpiñá y Pujol. Dicho señor leerá su discurso de entrada sobre el tema «El comerç i la cultura», contestándole el académico don Alfonso Par y Tusquets.

AYER se inauguró

la nueva Casa

Géneros de Punto

D. H.

50, SALMERON, 50

FABRICA DE MEDIAS - Casa fundada en 1886

CON INMENSO SURTIDO EN MEDIAS, CALCETINES, ARTICULOS INTERIORES, SUETERS, PULLOVERS, TRAJES DE PUNTO, TRAJES DE BAÑO PARA SEÑORA, CABALLERO Y NIÑO

que ofrecemos al público con precios desconocidos hasta ahora en Barcelona

50-SALMERON-50

Joies veritable ocasió

Per a comprar joies a bon preu, aneu a la joieria MAGRIÑA, Tallers, 41.

MANERA DE ALCANZAR UNA BUENA DIGESTION

Quien sufra de disturbios digestivos, debido a un exceso de acidez, debe recurrir a la Magnesia Bisurada, único remedio capaz de proporcionar un alivio inmediato. Este poderoso antiácido, ha sido empleado con éxito completo por millares de personas, afectadas de esta misma enfermedad, ya que neutraliza rápidamente el exceso de acidez, origen de vuestro malestar. Media cucharadita de las de café, de Magnesia Bisurada en un poco de agua después de las comidas, impedirá la fermentación de los alimentos y combatirá los desórdenes gástricos, tales como las flatulencias, acedías, pesadeces y ardores. La Magnesia Bisurada es inofensiva y fácil de toman. Se vende en polvo y en tabletas, en todas las Farmacias. Los Médicos recomiendan la Magnesia Bisurada.

CRONICA DIARIA

VIAJEROS

Entre los llegados últimamente a nuestra capital figuran los que mencionamos a continuación, y se hospedan:

En el Hotel Oriente:

Don Eduardo Solís, Industrial, de Madrid; don Raymond Figueroa, industrial, de Burdeos; don Romeo Laudini, industrial, de Madrid; don Antonio Beneyto, comercio, de Valencia; don Juan Díez, comercio, de Madrid; señor Kirseless, comercio, de Dresden; don Paúl Dzamy, periodista, de La Chasise; don Antonio Mateo, marino, de Palma; don Gaetano Rivolta, comercio, de Lyon; don Richard Hapt, comercio, de Londres, y don Paúl Mann, comercio, de Manheim.

En el Hotel Victoria:

Don Fernando Castillo Olivares, abogado, y doña Manuela Sotomayor, de Santa Cruz; don Francisco López de la Gama, médico, de Madrid; doña Antonia G., viuda de Quiñones, de San Juan de Puerto Rico; don Germain Baltzer, comerciante, de Leipzig; doña Luisa Busse, pintora, de Berlín; doña Tomasa López, don Ignacio Sancho, estudiante, y doña Elvira Rosa Díaz, de Madrid; don Agapito Serra Fernández, propietario, de Lisboa; don José Jofre Save, comerciante, y señora, de Reus; don Federico Norena Echevarría, capitán de Aviación, y don Antonio Grases, y don José Rueda Gutiérrez, propietario, don Jerónimo Cuervo, comerciante, de Madrid.

Hoy, a las diez de la noche, tendrá lugar en el Fomento Martinense, un baile de gala amenizado por la orquestina «Gatt-Hazara», en honor de la reina del mercado del Clot y su corte de amor.

El salón estará ricamente engalanado y espléndidamente iluminado.

Como digno corolario a la Exposición que en las Galerías Layetanas han celebrado un grupo de alumnos de esta Escuela de Bellas Artes, mañana, domingo, a las once de la mañana, en el Restaurante «La Patria», tendrá lugar un vermouth de honor y simpatía al profesor don José Vidal Vidal, que le dedican los expresados alumnos.

Los organizadores del indicado acto de homenaje se complacen en invitar a todos los simpatizantes, sean o no alumnos del mencionado Centro docente.

La Corporación Taquigráfica del Sistema Garriga celebrará, mañana, domingo, junta general, a las once, en el Fomento del Trabajo Nacional. La disertación reglamentaria para dicho acto ha sido confiada al presidente de la entidad, don Celestino Sagristá Aparicio.

La Agrupación Sardanista de Barcelona ha organizado para esta noche, una extraordinaria audición de sardanas en la Plaza Real, interpretando la renombrada cobla «L'Antiga Principal de La Bisbal» un escogido programa.

Mañana, domingo, el Ateneo Obrero de Barcelona (Moncada, 12, pral.), dedica una fiesta de homenaje a su presidente, don Santiago de Riba y de Espara, haciéndole entrega de un artístico pergamino (obra del ex alumno señor Alonso), en testimonio del afecto y admiración con que la entidad ve sus trabajos en favor del Ateneo.

El acto comenzará a las cinco y media de la tarde.

NUEVO ESTABLECIMIENTO

El desarrollo del comercio que viene observándose en Barcelona y el crecimiento de la ciudad en estos últimos años ha traído consigo la necesidad de formar nuevos centros de intensidad comercial fuera del perímetro de Barcelona antigua. El comerciante, como es natural, busca para ello las vías de mayor circulación en el ensanche de nuestra ciudad para el desplazamiento de sus negocios, donde puedan ofrecer al público las mayores facilidades, por el tránsito de población que aumenta de día en día, y así las industrias de lujo han sido las primeras en establecer lujosos despachos fuera de las grandes concentraciones

Un nuevo establecimiento ha venido a sumarse a los que con su realce dan un sello de distinción y gran Metrópoli a nuestra ciudad, y éste es el que, confiado a la experta dirección de los señores Roca y Angerri, ha inaugurado Don Domingo Hospital, conocido fabricante de géneros de punto, en la calle de Salmerón, número 50, para la venta al detall de los artículos de su fabricación.

La preponderancia de que goza esta casa en nuestra ciudad, está cimentada por su misma antigüedad, pues fué fundada el año 1886, dedicándose desde esta fecha a la fabricación de géneros de punto, y hoy cuenta con una perfección técnica que es conocida en el comercio de toda España.

En el establecimiento inaugurado, de suprema distinción, vemos un acierto de la casa Don Domingo Hospital, pues es el marco adecuado para exhibir los géneros de cuya expedición se ocupa dicha casa. La decoración, en general, tiene un ambiente severo, no xenta de un delicado gusto, que pone de manifiesto el buen gusto de sus directores.

Al acto de inauguración asistió numeroso público, entre él, bellas y distinguidas señoritas de nuestra alta sociedad, comerciantes y Prensa local, siendo felicitado el señor Hospital por toda la concurrencia, a la que unimos la nuestra muy sincera.

La concurrencia fué obsequiada con pastas, dulces y habanos.

Mañana, domingo, la Unión Excursionista, asistirá a la fiesta que se celebrará en Vich con motivo de la inauguración de las columnas del Templo Romano.

El sábado por lo tarde efectuará su primera salida en el tren de los 4'40, a fin de asistir al Campamento que tendrá lugar.

La segunda salida la efectuará el domingo por la mañana, en el tren especial que se ha organizado, que saldrá a las seis veinte.

El grupo excursionista «Terra Alta», del Fomento del Ensanche de Santa Coloma de Gramanet, tiene anunciada para mañana una excursión a Prat del Llobregat. Visita y almuerzo en la zona del Puerto Franco. Comida en los alrededores del río Llobregat.

Punto de reunión: calle Conde del Asalto, esquina Rambla.

Salida: a las siete de la mañana.

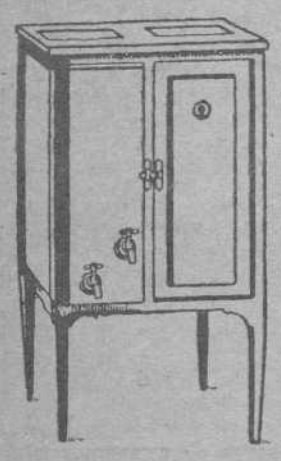

NEVERAS

95 pesetas

FERRETERIA PLAMON

92 centímetros alto por 52 ancho con dos departamentos garantizados

MUNTANER, 24 ARAGON, 279

Sale el sol a las 4'14.

Se pone a las 7'26.

Sale la luna a las 10'25.

Se pone a las 6'44.

Santos de hoy. San Basilio el Magno, obispo y doctor; Eliseo, profeta; Anastasio, presbítero, y Félix, monje, mártires; Metodio, Eterio y Quinciano, obispos; Marciano, obispo y mártir; Valerio y Rufino, mártires. Santa Digna, virgen y mártir.

Santos de mañana. Domingo I, después de Pentecostés. La Santísima Trinidad. Santos Vito y Modesto, mártires; Landelino, abad; Abraham de Auvernia, confesor; Dulas, mártir; Hesignio, soldado y mártir; Pedro Compadre, minorita. Santas Crescencia, mártir; Germana Cousin, virgen, Benilde, mártir; Libia y Leónida, hermanas, y Eutropia, mártires.

La Agrupación Excursionista Patria, del Círculo Social Tradicionalista de la calle Cucurulla, 9, efectuará mañana, domingo, una excursión a la Font de Fumet, de La Floresta Pearson, quedando invitados los socios y sus familias.

Punto de reunión: A las 6,40, en la plaza de Cataluña, escaleras del Ferrocarril de Sarriá.

Presupuesto: 1,30 pesetas.

La Asociación de Propietarios del Campo de Sagristá ha elegido la siguiente Junta directiva:

Don Juan Bautista Jané Fontanals, presidente; don José María Torrents, vicepresidente primero; don Luis María Soler Puig, vicepresidente segundo; don Carlos Martí Roviralta, tesorero; don Laureano López Badría, contador; don Juan Casanovas Ramón, vocal primero; don Ignacio Comas Malet, vocal segundo, y don Antonio Alavedra Gibsiana, secretario, y don Antonio Serra Dalmau, vicesecretario.

En la reunión fué comentado el estado de abandono en que se encuentra dicha barriada y el sinnúmero de molestias que causa a sus moradres, los grandes rodeos que tienen que hacer debido a la falta de continuidad y urbanización de muchas de sus calles.

La Asociación de Estenografía Borda anuncia para mañana, en su local social un concurso de velocidad taquigráfica entre sus asociados, en el que se concederán valiosos premios y una medalla de oro, otra de plata y varias de bronce.

El domingo siguiente, día 22, la misma Asociación celebrará la proclamación del fallo del concurso y el reparto de los premios, con un solemne acto en la Casa de la Prensa de la Exposición Internacional

Firmado el primer curso del Instituto Tecnológico del Vendedor, primer Centro de enseñanza teórico-práctica del arte de Vender, creado en España a utilidad de dependientes de Mayor y Detall, viajantes y representantes de Comercio, el día 17 del corriente, a las 19 horas, tendrá lugar en el local del Colegio: Trafalgar 1, primero, el solemne acto del reparto de los certificados de estudios a los inscritos en el último curso.

Este Instituo, primero en su clase, creado por el Colegio Oficial de Agentes Comerciales, funciona asesorado por un Patronato de representantes de todas las entidades económico mercantiles de Barcelona, y para el acto de clausura de curso han sido invitadas las corporaciones públicas y económicas de la ciudad y representantes de los principales sectores comerciales e industriales.

La Cámara Oficial de la Industria de Barcelona (Ancha, 11), ha recibido de la Dirección general de Ferrocarriles y Tranvías del Ministerio de Fomento, el proyecto de tarifa primera, hoja adicional a la tarifa especial de P. V. núm. 11 del ferrocarril vasco-navarro Explotación de ferrocarriles por el Estado, para el transporte de materiales de construcción; quedando éste a disposición de los electores durante los 15 días siguientes al en que se termine el plazo de exposición al público para las reclamaciones y observaciones de los interesados en su aplicación.

En el local de «Catalunya A. A.» se celebrará mañana, a las cuatro y media de la tarde, la última función de la temporada teatral 1929-30, bajo la dirección de M. Sánchez, representándose la leyenda dramática «El Monjo Negre».

El «Centre Cultural» de la parroquia de San Pedro de las Puellas, pone en conocimiento de los socios y sus familias, que la visita de cultura anunciada para el día 15 del corriente al buque de guerra portaaviones «Dédalo», queda aplazada en la misma hora que estaba anunciada, para el día 22, o sea el próximo domingo, pues por una mala interpretación se hizo constar de aquella forma en el «Boletín» que publica la entidad.

La reunión el día 22, será, por lo tanto, en el mismo lugar.

Hoy, a las cinco de la tarde, tendrá lugar en las Galerías Layetanas, la Exposición de pintura y dibujos del doctor José María Bartrina, y señor don Rafael Sarabia, de pintura.

CORREO DE LAS ARTES y LETRAS

INAUGURACION DE LA EXPOSICION DE EMILIO VARELA

Hoy, sábado, a las seis de la tarde, se inaugura en la Sala Parés la Exposición del notable pintor alicantino Emilio Varela, cuyas obras son esperadas con mucho interés. El presidente de la Diputación, señor Maluquer y Viladot ha prometido su asistencia al acto de la inauguración.

EXPOSICION DE FRITZ KAISER

Hoy, sábado, a las seis de la tarde, se inaugurará en la Sala Parés la Exposición del pintor alemán Fritz Kaiser, que por primera vez expondrá en nuestra ciudad las obras que tanto valor han obtenido en Alemania. Dando una prueba de su simpatía por nuestro país la casi totalidad de las obras expuestas son paisajes de Cataluña.

APERTURA DE UNA EXPOSICION

El Real Círculo Artístico dispone para esta tarde, a las cinco, la apertura oficial de la Exposición de pinturas del maestro Ramón Casas, reunidas para rendir digno homenaje a sus méritos de artista insigne.

—A las cinco de la tarde tendrá lugar en las Galerías Layetanas, la Exposición de pintura y dibujos del doctor José María Bartrina y señor Rafael Sarabia, de pintura.

A los Señores Suscriptores

La Administración de **El Dia Gráfico** *servirá sin aumento de precio, como en años anteriores, las suscripciones de nuestros abonados que durante la época de veraneo pasen a residir, temporalmente, en otra población de la Península, bastando para ello que nos comuniquen su residencia veraniega. Estos traslados temporales, si son para el Extranjero, serán de cuenta de los Señores Suscriptores, en lo referente al importe del franqueo que corresponda.*

Matad a este chupador de sangre!

Los mosquitos hacen más víctimas ellos solos que todas las fieras. Siembran por doquier los gérmenes de fiebres y enfermedades mortales. Aléjelos de los seres que le son queridos. Vaporice Flit.

Flit extermina moscas, mosquitos, pulgas, polillas, hormigas, escarabajos, chinches... y sus crías. No es peligroso. No mancha. No confunda Flit con los otros insecticidas. *Bidón amarillo - franja negra. No se vende a granel.*

Exija los envases precintados.

FLIT

Mata más rápido

Por mayor: BUSQUETS HERMANOS Y CIA. Cortes, 591-A. Barcelona

Sucursales: Madrid, Sevilla, Valencia, Bilbao, Vigo, Gijón, Ceuta, Palma M. 10

ALMORRANAS CURA RADICAL SIN OPERAR DR. CARDONER, enfermedades del recto y del ano Ronda San Pedro, 30, pral. de 9 a 10 y de 3 a 8.

Gran Sastrería del Padró

Plaza del Padró, núm. 16

Teléfono 15546-Barcelona

La Sastrería donde encontrará V. siempre su traje. - Modelos propios de la casa y confeccionados a la última moda.

Gusto en el colorido y forma.

Lo más nuevo en dibujos.

La más grande y variada existencia, a los precios más económicos. La sección a medida, a cargo de maestros cortadores de primer orden. Casa de absoluta confianza. - Sección especial para hechuras, desde **45** ptas., con forros y confección inmejorables.

El abogado señor Serran se dirige a Madrid por Irún

Según informes recogidos en la frontera francesa, el señor Serrán parece ser que ha sido visto en París, suponiéndose que se dirige a España por Irún. Esta noticia. desde luego, no tiene origen oficial.

Ateneo Enciclopédico Popular

El Ateneo Enciclopédico Popular efectuará mañana por la mañana, una visita a la Mentora Alsina, a la cual podrán asistir todos los socios que previamente se inscriban hasta hoy por la noche.

LA EXPOSICION NACIONAL DE BARCELONA

A propósito de la Fiesta del Fuego y del Agua de la Semana Hotelera

Con objeto de evitar posibles confusiones a propósito de la Fiesta del Fuego y del Agua que la «Semana Hotelera» ha organizado para hoy, sábado, interesa hacer constar que en la organización de esta fiesta la Exposición ha facilitado, para contribuir al éxito de aquélla, materiales y auxilios diversos, pero que el personal técnico de la Exposición, sin exclusión de ninguno de los jefes de las secciones de Ingeniería, es en absoluto ajeno a la organización del festival de referencia, cuya preparación y dirección ha corrido exclusivamente de cuenta de la Juventut Hotelara, organizadora de la Semana de dicho nombre.

LA FIESTA OCHOCENTISTA EN LA PLAZA REAL CONSTITUYO UN EXITO

La fiesta organizada el jueves por la noche por la Juventud Hotelera en la Plaza Real, con motivo del Centenario del Romanticismo, constituyó un gran éxito.

Se levantó un tablado para los coros, orquesta y parejas de baile, en la parte recayente a la calle de Tres Llits, y los balcones de todas las casas de la Plaza lucían colgaduras y faroles japoneses.

A las diez en punto la orquesta "Els Fatxendes", de Sabadell, ejecutó dos piezas de concierto y después varios bailes de los más populares del siglo pasado, entre ellos "Fantasía obligada de fiscorno", del maestro Torres, y el "Gran Vals Jota", de la serenata "Iberia", del maestro Roca.

Alternando con dicha orquesta, los coros "L'Univers", de Hostafranchs, y "La Artesana", de Pueblo Nuevo, que dirige el maestro Castells, secundados por la orquesta citada, cantaron, entre otras, las siguientes composiciones de Anselmo A. Clavé: "La Maquinista", polca; "El columpio", mazurca; "Las galas del Cinca", vals-jota; "La Font del Roure", polca, y "Els nets dels Almogávers", rigodones.

Ocho parejas vistiendo los trajes típicos de la época ejecutaron los bailes en el tablado.

El numeroso público que se congregó en la plaza aplaudió calurosamente.

A las once apareció en la plaza el alcalde, conde de Güell, acompañado del archiduque de Austria, don Antonio, del jefe de Ceremonial del Ayuntamiento, señor Ribé, y de los miembros de la Comisión de la Junta Hotelera, secores Regás, Masó, Mayoral y Albareda, todos los cuales, precedidos de guardias urbanos, llegaron junto al tablado, donde presenciaron parte de la fiesta.

Al notar el público la presencia del alcalde le saludó con aplausos y le vitoreó.

El conde de Güell permaneció media hora en aquel sitio y después de felicitar efusivamente a los directores de los coros y de la orquesta, se dirigió con sus acompañantes a la calle de Colón, donde, después de felicitar calurosamente, por el éxito de la fiesta, a la Comisión organizadora, tomó el auto para dirigirse a su domicilio.

El público tributó grandes aplausos y vivas al alcalde.

La fiesta, que fué presenciada por numeroso público, terminó a primera hora de la madrugada.

OCTAVA EXPOSICION CANINA INTERNACIONAL

Ayer tarde, con gran concurrencia, se inauguró en el recinto del Parque de Montjuich, la VIII Exposición Canina Internacional, organizada por la Real Sociedad Canina de Cataluña.

Esta curiosa Exposición, en la que figuran notables ejemplares extranjeros, estará abierta hasta el día 16, de 4 a 8 de la tarde.

CONFERENCIA Y CONCIERTO EN LA CASA DE LA PRENSA

Hoy, sábado, a las seis de la tarde, con motivo de la Exposición de Prensa Comarcal de la Casa de la Prensa, se celebrará en ella la anunciada conferencia a cargo del presidentede la Associació de Periodistas de Barcelona, don Joaquín Pellicena, quien disertará sobre el tema «El periodisme vist per fora i per dins».

A continuación, la profesora señorita María Cocquard dará un recital de piano.

TE BENEFICO EN EL PALACIO ALFONSO XIII

Hoy, a las seis de la tarde, en el Palacio Alfonso XIII, tendrá lugar el te benéfico organizado por el Comité de la Exposición del Mueble a favor de «Obras Antituberculosas de Barcelona», el cual promete verse muy concurrido.

Enfermos del estómago

Si nota usted un dolor, ardor o pesadez en el estómago, que aparece media o una hora y hasta dos horas después de las comidas, que va acompañado frecuentemente de eructos agrios y a veces vómitos o aguas biliosas, es que padece una Hiperclorhidria que, de no tratarla, se expone a peligrosas consecuencias.

QUIMO-BIALK es el remedio heroico y científico que recetan a diario las eminencias médicas para curar pronto y radicalmente la Hiperclorhidria (acideces), la Ulcera gástrica y la Dilatación del estómago.

Probar un frasco de **Quimo-Bialk** es convencerse de sus maravillosos resultados.

MUY IMPORTANTE.—Es tanta la seguridad que la casa Bialk tiene de su preparado, que los enfermos que hayan tomado cinco frascos de **Quimo-Bialk** y no han curado sus molestias, presentando los cinco frascos vacíos en la farmacia V. Berní, Ronda S. Pablo, 2, se le entregara un vale para una visita y un detenido examen de Rayos X, seriado, por un doctor especialista, competamente gratuito. De venta en todos los Centros de específicos y buenas farmacias.

DE AYER A HOY

Resultó un éxito franco y se vió en extremo concurrida, la Fiesta de la Moda y de la Danza que, organizada por Juventud Hotelera se celebró en el Salón de Pasos perdidos del Palacio Nacional.

Todos los números fueron aplaudidos.

—Los actos organizados por los vendedores del Mercado de San Antonio en honor de su celestial Patrón, se vieron todos muy concurridos, especialmente el baile celebrado por la noche en La Bohemia Modernista, en el cual la animación duró hasta altas horas de la madrugada.

—Los maestros Vicente M. Gibert y Luis Millet dieron, a las diez de la noche, un selecto concierto en el Palau de la Música Catalana.

La numerosa concurrencia premió con repetidas salvas de aplautos la exquisita labor de los concertistas.

—En el Centre Excursionista de Catalunya, don Luis Ribó dió, a las siete y media de la noche, una conferencia sobre el tema «Els primers auxilis en els accidents d'alpinisme».

Fué aplaudido y felicitado.

—A las diez de la noche, don Francisco Blasi, disertó, en el mismo Centro sobre «Impresions gráfiques de un viatge per Baviera», ilustrada con proyecciones.

Oyó merecidos aplausos.

—Sobre el tema «Estafilorrafia» versó la conferencia que el doctor Corachán dió, a las diez y cuarto de la noche en el Colegio de Estomatólogos y Odontólogos.

El auditorio siguió atentamente la notable peroración del doctor Corachán, quien fué aplaudido en distintas ocasiones.

—El doctor don José Agell, disertó a las siete de la noche en la Academia de Higiene de Cataluña, sobre el tema «Antiséptics en els aliments».

Los concurrentes al acto premiaron con merecidos aplausos la labor del conferenciante.

—Cuarenta Horas.—Hoy empiezan en la iglesia de las Salesas. Se descubre a las seis de la mañana y se reserva a las siete y media de la tarde.

—Comunión Reparadora.—Hoy en la Basílica de Santa María del Mar.

Mañana en la Basílica de Santa María del Pino.

—Vela en sufragio de las almas del Purgatorio.—Hoy turno de San Rafael Arcángel. Mañana turno de Santa Teresa de Jesús.

Las Elegancias
Ronda San Antonio, 31, Pral.
Teléfono 31399

Las Elegancias

significan:

DISTINCION
ECONOMIA
ORIGINALIDAD

Téngalo, señora, bien presente.

DE CABEZA A RABO

¡¡MIURAS!!

Para mañana hay preparada una miurada fantástica.

Los seis "galanes" que hay encerrados en los corrales no son una cosa seria, sino seis cosas serias y emocionantes.

Sabido es que no hay que contar con las figuras del Toreo para lidiar este ganado.

Y no siendo posible esto, el señor Balañá ideó un cartel hispano-americano que no deja de ser original.

Español por los toros y americano por los toreros, y éstos de diferente nacionalidad: Armillita, mejicano; Julio Mendoza, venezolano, y Carlos Susoni, peruano.

Méjico, Venezuela y el Perú, es decir, Armillita el mayor, Julio Mendoza y Susoni van a enfrentarse, pues, con los seis huéspedes de los hijos de don Eduardo.

Como los tres son pundonorosos y los tres querrán dejar en buen lugar el pabellón de sus Repúblicas respectivas, tendremos ocasión de ver cosas interesantes.

He aquí un cartel indicadísimo para el día de la fiesta de la Raza.

El nombre de la célebre ganadería llevará mucho público a la Monumental.

EN SALAMANCA

"El Timbalero" ha dado, como avance de información, el siguiente cartel que considera como probable, para las ferias de septiembre en Salamanca:

Día 12. — Toros de Angoso, para Márquez, Villalta y Barrera.

Día 13. — Ocho de Coquilla, para Márquez, Cagancho y Gitanillo, con otro.

Día 14. — Toros de Encinas, para Chicuelo, Cagancho y Gitanillo.

Día 21.—Corrida concurso, para Chicuelo, Villalta y Barrera.

EN LEON

Con motivo de la feria será inaugurada la plaza recientemente construída en dicha capital.

El cartel de las corridas organizadas es el siguiente:

Día 19 de junio, festividad del Corpus Christi, desencajonamiento de las dos corridas de toros, y lidia de dos becerros por las cuadrillas de Charlot-Villa, Fatty y su Botones.

Día 22. — Primera corrida. — Toros de don Leopoldo Abente, para Nicanor Villalta, Martín Agüero y Manuel García Revertito.

Día 24. — Toros de la señora viuda e hijos de don José García Aleas, para Valencia II, Manolo Martínez y Félix Rodríguez.

Día 29. — Cuatro novillos de don Félix Sánz, para Mariano Sánz (El Moreno) y José Agüero.

EN ALGECIRAS

A causa del temporal han sido suspendidas las corridas anunciadas para los días 8, 9 y 10 del actual, las cuales tendrán lugar en las fechas siguientes, con el cartel que se cita:

Día 15 de junio. — Novillos de Galardo, para Sidney Franklin, Antonio Duarte y el que sustituya a Saturio Torón, caso de que éste no pueda torear por tener la fecha comprometida con otra empresa.

Día 16.—Toros del señor duque de Braganza, para Barrera, Cagancho y Gitanillo de Triana.

Día 17. — Toros de Pablo Romero, para Antonio Márquez, Marcial Lalanda y Manolo Bienvenida.

EN BADAJOZ

El cartel de las corridas de feria es el siguiente:

Día 24 de junio. — Toros de la viuda de Soler, para Antonio Márquez, Nicanor Villalta y Manolo Bienvenida.

Día 25. — Toros de don Alipio Pérez Tabernero, para Antonio Márquez, Marcial Lalanda y Barrera.

ESTADO DE "PEDRUCHO"

Avanza rápidamente en su curación la herida que sufrió en la mano derecha el simpático Pedro Basauri.

Este sale a la calle y hace su vida ordinaria, pero no podrá torear lo menos en veinte días.

Pierde, de momento, la corrida de Tolosa, que tenía ajustada para el día 22 del actual.

Pero no le impedirá dicha lesión dirigir una becerrada en dicha población y otra en San Sebastián, para donde saldrá hoy o mañana.

Celebraremos que se adelante la total curación.

MUSICA

PALACIO NACIONAL DE LA EXPOSICION

LA ORQUESTA PAU CASALS, EN EL FESTIVAL PAHISSA

El maestro Jaime Pahissa ha dirigido la Orquesta Pau Casals, en el festival celebrado con la audición de sus obras, en el Palacio Nacional de la Exposición.

La música de Pahissa representa, indiscutiblemente, uno de los más importantes esfuerzos de investigación técnica de nuestros días. Junto a Schoemberg, Strawinski, Falla, Milhaud, etc., realiza este compositor una labor consciente y personal, para hacer triunfar en la música la inteligencia pura sobre el desorden indómito de la sensibilidad, y para ello no vacila en ahogar sus propios ímpetus líricos, con la dura disciplina de un control intelectivo, por el que se tamizan y elaboran las más recónditas pasiones de su expresión musical.

En este último concierto, la Orquesta Casals, con un maravilloso sentido de interpretación, ejecutó, dirigida por Pahissa, las obras más representativas de las diversas modalidades de este músico, yendo de la «Obertura sobre un tema popular», escrita en estilo totalmente romántico, incluso con cierta dilución en la estructuración y desarrollo del tema melódico, peculiar a la música del siglo pasado y del todo infrecuente en las demás obras de Pahissa, hasta la «Suite intertonal», resuelta casi totalmente en armonía disonante, pasando por las gradaciones de depurada investigación de la «Sinfonieta», para orquesta de cuerda, en la que se inicia el ensayo de la intertonalidad, la «Monodia» ,obra en la que el autor quiere demostrar el valor de la pura emoción estética contra los efectismos de la armonía, el tipismo, el descriptismo, el modernismo y todos los «ismos» falseadores de la verdadera esencia de la música y el «Poema Sinfónico», «El Camí», en el que confirma el propósito de pureza anteriormente expuesto, con más eficacia que en la «Monodia», pues logra la perfecta evocación del ambiente de égloga rural, sin hacer, como Straus, música descriptiva, y sin usar los temas populares, más que en un lejano sentido de reminiscencia elaborada y propia.

Sin embargo, reconociendo el esfuerzo, la inteligencia y la calidad de la música de Pahissa,creemos que no es éste arduo camino de disciplinada busca de lo estrictamente personal el que ha de darnos la obra totalmente lograda de este músico ejemplar; pero es tanta la fe, que la honradez artística de Pahissa nos merece, que esperamos que su propia vida, madurada en afán de creación, conseguirá plasmar en su desvelado temperamento, la obra perdurable.

LUIS GONGORA

UN SURTIDO COMPLETO
de Confecciones que sientan tan bien como :: hechas a medida ::

Confecciones de fantasía
Confecciones para diario
Confecciones para el trabajo
Confecciones para luto
Confecciones para niños

TODAS A PRECIOS
verdaderamente económicos en
EL BARATO

HIPOTECAS RAPIDAS

De 1.000 a un millón de pesetas, sobre toda clase de fincas. Desde el 4 % anual. CASA SERIA Y SOLVENTE. Notariado, 7, entlo. 1.ª. De 11 a 1 y de 5 a 7. Teléfonos 22661 y 13529.

ECOS POLITICOS

En una carta Santiago Alba dice que no pide que nadie renuncie a su significación y su ideal, sino que demanda que las izquierdas españolas coincidan en un programa mínimo de realidades nacionales

Don Melquiades Alvarez cree que el Sr. Alba es el hombre menos indicado para resistir los embates parlamentarios

Está próxima a aparecer un libro titulado «Santiago Alba, el hombre símbolo», del que son autores los periodistas señores Marsá y Zarraluqui. El libro es una recopilación de la actuación pública del ilustre hombre de Estado cuyo nombre le sirve de título. Contiene la siguiente carta, fechada en París en 10 de mayo último. y dirigida por el señor Alba a los autores del libro:

«Mis distinguidos amigos: El índice que me envían me permite formar idea de la obra que preparan. Y me obliga también, desde luego, a expresarles por ello cordial reconocimiento. Acepto, sin conocerlo, su trabajo, solamente como crónica documentada de la vida de un hombre político que podrá en lo futuro ser recogida con hechos y elementos diversos por quienes aspiren a escribir la historia de este accidentado período de la vida española. Sirva el benévolo trabajo de ustedes como contraste y depuración de otros menos halagadores para mí. Tales han sido algunos que yo no me he reconocido en ellos. Que en su biografía me encuentren mis compatriotas siquiera parecido. No aspiro a más, ni más tampoco han de apetecer los que me quieran. Una apología en vida es como una estatua inaugurada en presencia del hombre a quien el escultor ha reproducido. Tolero mejor el recuerdo de Primo de Rivera perpetrando contra mí el pronunciamiento que viéndole asistir en Jerez al descubrimiento solemne de su propia figura ecuestre. El sentido estético que todos llevamos en el fondo del alma se conmueve antes de que haya formulado la Historia, para el porvenir, ninguno de sus juicios.

Me piden ustedes unas líneas como cierre de su libro, con la expresión sintética de un juicio mío sobre el momento actual de nuestra patria. al través de mi actitud y de mis ideas. Aprovecho la ocasión que me brindan para mostrar a los lectores de su libro, sencilla y brevemente, algunas reflexiones que me vienen a los puntos de la pluma.

Las revoluciones cambian en una hora el curso de la historia de los pueblos, pero no creo en la algarada cotidiana como medio eficaz para la transformación de ninguno. No me cansaré, por lo mismo, de recomendar a quienes de veras ansíen la renovación española que forjen y empleen sus armas lo más silenciosamente posible, sin alborotar ni escandalizar. con la dignidad austera de las multitudes conscientes en las democracias modernas. Las razas bereberes incultas gritan, gesticulan, corren la pólvora. Los ciudadanos de aquellas democracias escriben, hablan, votan, se manifiestan... y triunfan. Procediendo de otro modo es posible que a quienes ofrezcamos una reaparición fácil. aunque accidentada y fugaz, sea a los que todavía sueñan con otra Dictadura. Evitarlo, ser para siempre miembros de un país libre, constituye, a mi juicio, el problema esencial —aparte las realidades económicas y financieras a que luego aludo—de casi todo el contenido de la política en este instante de España.

Complicarlo con otro género de cuestiones ahora mismo no servirá a la larga el interés del Derecho y de la Libertad. Ya veremos, por de pronto, que la exigencia de responsabilidades y la revocación jurídica de tantas y tantas concesiones irregulares o inmorales de la Dictadura van aplazándose, distraída la opinión, embargada la Prensa, dominado el Gobierno por atenciones distintas, derivadas de la forma en que, con evidente rectitud de intención, pero con táctica equivocadísima, han planteado ciertos elementos políticos e intelectuales la cuestión del día. Vamos así, sin duda alguna, camino de que los culpables y los logreros se parapeten tras un montón de prosa elocuente, pero estéril, que nosotros mismos habremos puesto ante ellos como barrera y escudo.

El tiempo irá convalidando la beatitud de la posición arrebatada y del disfrute abusivo, Y mientras nosotros discutimos, por ejemplo, sobre fórmulas constitucionales y de gobierno, ellos se reirán gozosos, aprovechándose, una vez más, de la efectividad inocente de ciertos pruritos retóricos tradicionales en nuestra democracia. España cambiaría, seguramente, todos nuestros artículos y nuestros discursos por un solo plan de soluciones de gobierno que anulase decretos y Reales órdenes, impusiera castigos, reintegrara caudales y afirmase la ejemplaridad política y administrativa. Satisfaría todo ello el anhelo de la opinión interior de España y provocaría nuestro crédito en el exterior.

Lo dije desde el primer momento, al derrumbarse la Dictadura. Es este de la vida internacional otro aspecto de la acción política española que nadie que no sea un iluso o un anarquizante puede descuidar ni un minuto. Escribo precisamente viendo cómo todos los días las Bolsas de París y Londres cotizan con baja y baja de la peseta cada uno de los episodios, aun los más pueriles, de la actualidad esepañola. Ante ello, y contempiando, además, la crisis general que padecen en nuestro país los elementos agrarios, industriales, mercantiles y obreros, me pregunto y pregunto a mis afines: ¿Podemos proseguir esta ruta? ¿Es que sobre la catástrofe económica y financiera imagina nadie constituir régimen estable alguno? Cuando los pueblos tienen hambre, y esta es la primera terrible consecuencia de tal crisis y del envilecimiento de la moneda nacional, aceptan fácilmente las recetas maravillosas de cualquier curandero audaz que se las brinde, aun fuera de la Constitución y de las leyes. Poincaré, salvando el franco, hizo más por la República y por la libertad en este país donde escribo que todos los que vociferan formas radicalísimas en la vida de Francia.

No pido que nadie renuncie a su significación y a su ideal. Demando solamente, como ya he dicho desde el primer momento, que todas las izquierdas coincidan con un programa mínimo de realidades nacionales, constructivo y reparador de la dignidad ciudadana y del derecho y de la economía patria. Hablo así, con la vista puesta exclusivamente en el interés de España, sin cortejar a la Corona ni adular tampoco a las muchedumbres. Interprete cada cual como le plazca el fondo de mi actitud y la intención íntima de mis palabras. Con la autoridad que mis conciudadanos quieran reconocer a quien vivió seis años fuera de la Patria, en protesta muda contra la tiranía, mientras mandaban o convivían con ella ardientes revolucionarios de ahora, yo no puedo ni quiero esconder ni desfigurar mi pensamiento y mis zozobras. Tengo, a lo menos, aun para los que no piensen como yo, el crédito imputable a quien, por amar la libertad, ha sufrido callado y esperando tantos años...

Gracias de nuevo ,amigos míos, y les estrecha afectuosamente la mano, Santiago Alba.»

UNAS INTERESANTES DECLARACIONES DE MELQUIADES ALVAREZ

En «La Prensa», de Buenos Aires, hallamos una interesante interviú con Melquíades Alvarez. Después de insistir en la necesidad de que las futuras Cortes sean absolutamente constituyentes, soberanas incluso para cambiar de régimen, añade:

«Sé de las gestiones que realizan el conde de Romanones y el marqués de Alhucemas para que el señor Alba acepte la jefatura de la gran coalición liberal, y que en el caso de que llegara al poder figuraría el señor Alba como primer ministro. Pero, ¿cree usted posible que éste se sostuviera en el banco azul, si yo u otro, y esto inevitablemente ocurrirá, se levantara en el Parlamento pronunciando un discurso parecido al mío reciente, inculpando de hechos pasados, exigiendo responsabilidades con tan razonables y aplastantes argumentos?»

Don Santiago Alba es quien menos podría resistir los embates parlamentarios, «pues él mismo, carne viva, víctima de la Dictadura, sentiría y reconocería la razón de parte de los adversarios».

«En el caso hipotético de que el señor Cambó llegue a gobernar pretendiendo llenar la fórmula de ocuparse en los problemas económicos, soslayando los políticos, las minorías se lo impedirían». Cuando venga un Gobierno estable, la primordial obligación del mismo serán los problemas económicos y otros vitales para el país; pero es preciso comenzar por los cimientos, resolviendo antes el fundamental, para que sirva de garantía en el futuro. Ni Alba ni Cambó — declara — podrían abordar la solución del problema regionalista sin unirlo al problema constitucional. Una fórmula a medias, sin encarar el problema de frente, desacreditaría a cualquier Gobierno.

He tenido noticias — continúa manifestando el ex presidente del Congreso — que sugieren que el plan del conde de Romanones atrayendo al señor Alba a la coalición liberal consistiría en una vez llevado al poder, sosolayar el asunto de las responsabilidades e ir a Cortes ordinarias, las cuales tratarían la débil reforma constitucional mediante un acta parecida al acta adicional redactada por Benjamín Constant en 1815, en tiempos del imperio de Napoleón, obligando en el caso de disolución de Cortes sin plazo a una nueva convocatoria, en virtud de la cual éstas se reunirían automáticamente, etcétera, «y poco más». Pero España, «ahora quiere más».

Insistió el gran tribuno en que tales fórmulas de «escamoteo» no son viables, pues todas ellas conducirían al mismo «impasse» actual.»

NUEVO CENTRO MONARQUICO

Mañana, domingo, a las cuatro y media de la tarde, tendrá lugar la inauguración oficial del nuevo Centro Cultural Deportivo Alfonso XIII, domiciliado en el paseo Casa Antúnez, 121.

Al acto inaugural han sido invitadas todas las autoridades.

El Centro Cultural Monárquico del Paralelo, con su directiva en pleno, asistirá a dicho acto, en el cual harán uso de la palabra varios oradores de las organizaciones monárquicas de Barcelona.

En la popular barriada de Casa Antúnez reina mucho entusiasmo, para dicha inauguración, cuyo Centro cuenta ya con numerosos socios.

Terminará la fiesta con un baile como obsequio a las señoritas.

Anemia
Debilidad
Desnutrición
Convalecencias
se combaten tomando el
Gran TONICO NUTRITIVO
CARNE LIQUIDA
del Dr. VALDÉS GARCIA
DE MONTEVIDEO

Cada cucharada equivale al alimento de 250 gramos de la mejor carne del Uruguay.

El Dia Gráfico
puede adquirirse en
SEVILLA Y CORDOBA
a las diez de la mañana del día siguiente de su fecha
No deje usted, si visita estas capitales, de pedirlo en cualquier punto de venta de periódicos y revistas
Adquiéralo, igualmente, en todas las poblaciones importantes de España:
Santander, Oviedo, Valladolid, Bilbao, Valencia, Zaragoza, San Sebastián, etc., etc.
a donde se envía con la máxima rapidez, vendiéndose en todos los quioscos

RADIOTELEFONIA

PROGRAMA PARA EL DIA 14 DE JUNIO 1930

RADIO BARCELONA. — 11: Parte del Servicio Meteorológico de Cataluña. — 13: Emisión de sobremesa. Cierre del Bolsín de la mañana. El sexteto radio alternando con discos selectos: "Tete droite", "Queja indiana", "Milca", "Barbarina", "La viejecita". Información teatral y cinematográfica. "Oriental", "Sus ojos bellos", "Americomanía", "Amor tzíngaro", "Java de Pierrette", "Torerías". Información de actualidad referente a la Exposición de Barcelona. — 15: Sesión radiobenéfica organizada exclusivamente en obsequio de las Instituciones benéficas, Asilos, Hospitales y Casas Penitenciarias de España. Secciones literaria, instructiva, humorística y musical. — 17.30: Cotizaciones de los mercados internacionales y cambio de valores. Cierre de Bolsa. "Armillita chico", "Melodía solemne", "The Eagle", "De flor en flor", "Mujer morena", "Soñé que me besaste". — 18.00: El Trío Iberia interpretará: "Ritorna amore", "Hamlet", "Confidence d'amour", "Flup!", "Torbellino". Noticias de Prensa. — 20.30: Idiomas. Curso elemental de alemán, con asistencia de alumnos ante el micrófono, a cargo del profesor Herrn Luis Scheppelman. — 21: Parte del Servicio Meteorológico de Cataluña. Cotizaciones de Monedas y Valores. Cierre del Bolsín de la tarde. Información agrícola de la Bolsa Oficial de Comercio de Barcelona. Cotizaciones de los mercados agrícolas y ganaderos. — 21.05: Noticias de Prensa. Información de actualidad referente a la Exposición de Barcelona.

AMPLIPHON
Aparato super-ampliphicador eléctrico, para discos y radio. Modelos desde Ptas. 2.500
A. BADIA, Calle de Sta. Ana, 6
Pianos, Fonógrafos, Discos.

RADIO CATALANA. — 19: Cotizaciones del Bolsín de la tarde. Audición de discos escogidos. En los intermedios noticias de Prensa.

RADIO ASOCIACION E A J 15 (251 m.) — De 11.30 a 13 y de 16 a 17.30 horas. — Noticiario de la Asociación y discos de gramófono.

MADRID. — 11.45: Recetas culinarias, por don Gonzalo Avello. — 12: Noticias. Crónica resumen de la Prensa de la mañana. Cotizaciones de Bolsa. Bolsa del Trabajo. — 14: Sobremesa: "La Giralda", pasodoble; Menuetto de la "Sinfonía en "do mayor". "Aires bohemios", "La procesión del Rocío". Boletín Meteorológico. Información teatral. Bolsa del trabajo. "Danzas noruegas": a) Allegro marcato; b) Allegretto tranquilo; c) Allegro moderato, d) Allegro molto. Revista de libros, por Isaac Pacheco. "María Mari", "Doña Francisquita", "La condenación de Faust": b) Las sílfides; b) Marcha húngara. —15.25: Noticias de Prensa. — 19: Cotizaciones de Bolsa; Cotizaciones de mercancías de las principales Bolsas extranjeras. Recital de canto: "Samson y Dalila", "Mignon", "Cinco canciones", "Triana", "El barbero de Sevilla". Selección de la ópera de Wagner "Sigfried". — 20.25: Noticias de Frensa. Ultimas cotizaciones de Bolsa. Selección de una zarzuela. Crónica resumen de las noticias del día. Noticias de última hora. Servicio especial para Unión Radio, suministrado por los diarios "El Sol" y "La Voz".

Radio Victor Corporation of America
SICE FONTANELLA, 8

PARIS. — 16: Sesión Tri-Ergon.— 16.45: Curso elemental de inglés. — 17.10: Curso superior de inglés. — 17.30: Noticias de Prensa. — 19.15: Concierto; Crónica de actualidad. — 21.15: Ultimas noticias de Prensa. Comunicación esperantista.

LONDRES. — 9.15: Servicio diario. —9.30: Charla. — 12: Música ligera. 14.30: Concierto por el Quintete Gershom Parkington; Una contralto. — 16.15: Sesión infantil. — 17.15: Pronóstico del tiempo; Noticias; Información deportiva. — 17.30: Retransmisión deportiva. — 17.45: Composiciones de Mozart. — 18: Conferencias. — 18.30: Recital de violoncello y piano. — 19: "Hiawatha", drama musical. — 20: Pronóstico del tiempo. Noticias. Cotizaciones. — 20.25: "De la pantalla", cuento. —20.40: Variedades. — 21.45: Bailables.

PHILIPS, 25 Ptas. mes. Exposición Radio. - FERNANDO, 39 entlo. 2.ª

ASOCIACION NACIONAL DE RADIODIFUSION. — EL TEATRO RADIADO DE E A J 15. — El domingo, día 15, a las cuatro de la tarde, la emisora E A J 15 de la Asociación, radiará dos obras del laureado poeta catalán Apeles Mestres, bajo la dirección del primer actor don José Claramunt, según el siguiente programa:

A las 16: El idilio en verso "La cigala i la formiga", por la señorita Coscolla y los señores Claramunt (José) y Duch. A las 16.40: La marina en un acto "Sirena", por la señorita Coscolla y los señores Claramunt (José y Juan), Duch, Arasa, Broquetas y Tena.

ASAMBLEA GENERAL EXTRAORDINARIA. — La Junta directiva de la Asociación ha acordado celebrar una asamblea general extraordinaria el domingo día 22 de los corrientes, a las 11 de la mañana, en Fontanella, 12, principal, con objeto de tratar de asuntos muy importantes para la entidad.

Se están cursando las convocatorias a los socios fundadores y delegados de socios cooperadores y protectores.

PERSIANAS
Presupuestos gratis a domicilio
CASA MAS
BAÑOS NUEVOS, 15
TELEFONO 19105

Lo que prescribe la Ciencia Médica para evitar la Apoplegia

La aplopegia se caracteriza por un aumento normal del líquido cefálico alrededor del cerebelo (derrame cerebral) y la provoca el estado viscoso y espeso de la sangre (intoxicación úrica) y su consecuencia, el endurecimiento de las arterias (arterio esclorosis).

Este estado patológico, llamado antiguamene plétora sanguínea, empieza por la tensión habitual de las arterias, debido a la adulteración crónica de la sangre viscosa, llena de ácidos y de toxinas. La cara es pálida, el enfermo se queja de dolores de cabeza, con zumbidos en los oídos, hormigueo en las piernas, transtornos visuales, vértigos, somnolencia después de las comidas, punzadas en el corazón. El pulso está siempre duro, las arterias de la sién son flexuosas (signo de la temporal), la piel está seca y fría, frecuentes ganas de orinar, especialmente por la noche. A veces se presentan crisis de angina de pecho.

Al aparecer estos graves síntomas, es necesario crear, mediante el Urodonal, un drenage úrico regularizado, para normalizar la circulación sanguínea, rebajando la presión arterial y apartar el peligro de la apoplegia.

El Urodonal obra como desintoxicante, pues efectúa un filtrado perfecto de la sangre, ejerce una acción vivificante y refuerza el cambio de materias, con lo cual cobran las funciones fisiológicas en general, nueva vida. Fortalece, además, el funcionamiento del corazón y de los riñones, favoreciendo singularmente la circulación de la sangre, con lo que provoca en el organismo esa renovación, a que damos el nombre de rejuvenecimiento.

Los resultados del Urodonal han sido probados por los más eminentes profesores españoles, entre los cuales entresacamos la siguiente opinión clínica.

Considero al producto «URODONAL» como el preparado farmacéutico más racional, por su acción reguladora del metabolismo orgánico, en el tratamiento de los arterioescleróticos y de todos los estados artríticos en general.

Dr. SAMPIETRO GALLIGO
Académico de la Real Academia de Medicina de ZARAGOZA

Unica Medalla de Oro de Grabadores en la Exposición Internacional de Barcelona 1929

ESPECTÁCULOS

Teatre Catalá Romea

-::-:: Companyia VILA - DAVI -::-::-
Avui, tarda a dos quarts de 5. Funció a benefici del públic. 2 obres. 6 actes i
JACK STANFORD
1.o LA DOLOROSA.
2.o JACK STANFORD.
3.o VOLPONE.
Nit a un quart d'onze. Associació Obrera de Teatre

L'HOME QUE FALTAVA
i el colós del ball excéntric
JACK STANFORD

Demà, diumenge, tarda a dos quarts de 4: LA DOLOROSA. A les 5'45 i 10 nit L'HOME QUE FALTAVA i darreres del colós
JACK STANFORD
Comiat de la Companyia VILA - DAVI

Temporada de Primavera. Compañía Clásica de Arte Moderno: ISABEL BARRON-RIVAS CHERIF, procedente del TEATRO ESPAÑOL, de MADRID. Presentación de la Compañía: Martes, 17 junio, a las 10'15 de la noche: La comedia en tres actos, de Linares Rivas :- EL ROSAL DE LAS TRES ROSAS -: Se despacha en contaduría

TOURNÉE VILA-DAVI

Exclussives per a tot Catalunya: LA DOLOROSA, de Ventura Gassol; LA QUIMETA MACA I L'HOME QUE FALTAVA, de Vilaregut; EL CARRER, VOLPONE. FI DE JORNADA, etc., etc. Condicions i contractes: Administració del Teatre Catalá Romea

TeatreCatalaNovetats

A les 5: 6 actes de riure, 6
EL GENDRE DEL SENYOR PERERA
-::- I -::-
PORCELLS I GARRINETS
Nit, Festival a profit de l'antic empleat Sr. Masalleres
EL FERRER DE TALL
pel colós ENRIC BORRÁS. Cançons pel divo MARCOS REDONDO i els notables artistes Srta. GUBERT i Sr. ALABERT, acompanyats pel mestre MARTINEZ VALLS. El deliri del Jazz PLANAS i els seus discs vivents
Demà, tarda, 2 obres del mestre Rusiñol: OCELLS DE PAS i MISS BARCELONETA. Nit: OCELLS DE PAS. Dijous comiat de la Companyia. Divendres, debut de la célebre Carmen Flores, magno programa de variedades

TIVOLI

Compañía de Zarzuela de TOMAS ROS
Hoy, tarde a las 5. COLOSAL VERMOUTH POPULAR. Butaca 1.a clase, TRES PESSETAS. Actos 1.o y 3.o de la ópera
—«:»—«:»— MARINA —«:»—«:»—«:»
por MARIA ESPINAL y ANTONIO MIRAS
::-::- CAVALLERIA RUSTICANA -::-::
por JOSEFINA BUGATTO y CARLOS VIVES
Noche a las 10 y cuarto: LA VERBENA DE LA PALOMA y estreno en este teatro de la zarzuela, letra de CARLOS ARNICHES y José Lucio, música del maestro ALONSO
—«:»— COPLAS DE RONDA —«:»—«
por toda la Compañía
Mañana, domingo, tarde: LA VERBENA DE LA PALOMA, LOS CLAVELES y COPLAS DE RONDA. Noche: LA VERBENA DE LA PALOMA y COPLAS DE RONDA

Teatro Barcelona

COMPAÑIA DE COMEDIA DEL TEATRO INFANTA ISABEL, DE MADRID
Hoy, sábado, tarde a las cinco y cuarto. Noche a las diez y cuarto: ¡PÉGAME, LUCIANO! :: Mañana, domingo, tarde y noche: ¡PÉGAME, LUCIANO!

Teatro Poliorama

Compañía de la eminente actriz argentina CAMILA QUIROGA :: Hoy, sábado, tarde a las 5 y cuarto
Noche a las 10 y cuarto
«:»—«:»—«:»— AMAR —«:»—«:»—«:»
Mañana, domingo, tarde: EL DEMONIO FUE ANTES ANGEL. Noche
«:»—«:»—«:»— AMAR —«:»—«:»—«:»

TEATRO BARCELONA
—«:»— ¡PÉGAME, LUCIANO! —«:»—
DOS HORAS Y MEDIA DE RISA

Teatro Nuevo

GRAN COMPAÑIA DE ZARZUELA
Dirección: José Llimona
Primer tenor: JUAN ROSICH
Tarde a las 5. Ultimas funciones en día laborable
Butacas platea, a 2'50. General, 0'80
-::- LA TAVERNA D'EN MALLOL -::-
LA REVOLTA
por ENRIQUE ALABERT
Noche a las 10'15
LOS NUEVOS RICOS I
LA REVOLTA
cantada por el divo JUAN ROSICH
Mañana, tarde y noche, despedida de la Compañía con los dos grandes éxitos de la temporada LA LEGIÓ D'HONOR i LA REVOLTA

—«:»— ¡PÉGAME, LUCIANO! —«:»—
LA OBRA DE MAS GRACIA DE MUÑOZ SECA. TODOS LOS DIAS EN EL TEATRO BARCELONA

Teatro Victoria

Compañía de Género Alegre de BLANQUITA SUAREZ y EDUARDO GOMEZ
Hoy, sábado, funciones extra, a beneficio del público. Tarde a las 4 y media. 4 actos. BUTACAS A 2 PTAS. 1.o LA GENTE SERIA. 2.o LOS CAMPESINOS. 3.o LAS LLORONAS. Noche a las 10: LOS CAMPESINOS y reprise de EL JOVEN DEL 68. 3.o El éxito de LA REINA JAMON. Hay que ver a BLANQUITA SUAREZ dirigiendo la orquesta del cabaret PIGALL'S. A reir con los ases del género frívolo BLANQUITA y GOMETES :: Mañana, domingo, como siempre, los mejores carteles de Barcelona y los mejores precios

Teatro Cómico

::-::- PALACIO DE LA REVISTA -::-::
Hoy ,sábado, noche a las 10 y cuarto
Butacas a 5 Ptas. Asientos a 2 Ptas.
«:»—«:»— ¿SE PUÉ VIVIR? —«:»—«:»
y EXITO CLAMOROSO de la maravillosa revista
VENUS GENITRIX
Libro de VICENTE PARDO, música del maestro ROSELLÓ. Misse en scene
»—«:»— CELIA ALBAREDA —«:»—«
Primera pareja de baile
»—«:»— COOKE ELLINGTON —«:»—«
Mañana, domingo, tarde y noche: Ultimas en día festivo de la revista del año
:»—«:»— VENUS GENITRIX —«:»—«:
Lunes, grandioso festival y Despedida de la Compañía. Miércoles, 18 de junio, noche
—«:»— DEBUT —«:»—
de la Compañía de Género Frívolo del TEATRO MARTIN, DE MADRID
: 10 ESTRENOS EN BARCELONA, 10 :

Circo Barcelonés

Hoy, sábado, tarde a las 4 y media. Noche a las 9'45
ULTIMAS FUNCIONES de
»—«:»— PASTORA IMPERIO —«:»—«
con sus nuevas creaciones de couplets y su espectáculo
UNA FIESTA EN SEVILLA
tomando parte 15 notables artistas, 15 entre ellos
LA MACARRONA y PASTORA IMPERIO
Precios populares. Se despacha, sin aumento, de 11 a 1 y tarde desde las 4. Tel. 13595 :: Mañana, domingo, últimas y despedida irremisiblemente de PASTORA IMPERIO

Coliseo Pompeya

MAÑANA, TARDE Y NOCHE
EL POLS DEL CAMI
Grandioso éxito, de E. Lluelles

Gran Teatro Español

Compañía de Comedias Cómicas de
AURORA REDONDO
VALERIANO LEON
Hoy, sábado, tarde a las 5. Estupendo Vermouth popular
LOS MARQUESES DE MATUTE
Noche a las 10 y cuarto: Grandioso éxito de risa de la lindísima comedia en tres actos, de JOSE FERNANDEZ DEL VILLAR
LA EDUCACION DE LOS PADRES
Mañana, domingo, tarde a las 5. Noche a las 10 y cuarto
DESPEDIDA DE LA COMPAñIA
LA EDUCACION DE LOS PADRES

Teatro Talia

-::- Companyia MESTRES-QUEROL -::-
Avui, dissabte, tarda a dos quarts de 5. Nit a les 10: LA PUNTAIRE DE LA COSTA i LA CANçó DE L'EMIGRANT. Demà, diumenge, tarda i nit: LA PUNTAIRE DE LA COSTA i LA CANçó DE L'EMIGRANT

Principal Palace

Todos los días: El éxito bomba del maestro
GUERRERO
El país de los tontos
Matinées de Moda, los jueves, sábados y domingos

Frontón Novedades

Funciones para hoy, sábado, día 14 de junio 1930. Tarde a las 4'15. Función núm. 12. GRAN PARTIDO
ECHEVARRIA-GOITIA contra CAZALIS I-CELAYA
Noche a las 10'15. Función núm. 13
EXTRAORDINARIO PARTIDO
IRIGOYEN II-CAZALIS II contra PISTON-GUILLERMO
Mañana, domingo, día 15 junio, TARDE
Función núm. 14. Extraordinario partido, que empezará después de las 6 de la tarde
GABRIEL-MARCELINO contra IRIGOYEN III-NAVARRETE
Noche, MONUMENTAL PARTIDO
IRIGOYEN I-GUILLERMO contra PISTON-GOMEZ-CELAYA
Para esta función no son válidos los pases de favor. Se despacha en contaduría con el aumento correspondiente. Detalles por carteles

Coliseum

Hoy, tarde, sesión de 4 a 8, repitiéndose el programa. Noche a las 10
-:- REVISTA SONORA PARAMOUNT -:-
—«:»— LA BARCA DE NOÉ —«:»—
dibujos sonoros Paramount
Un esbozo, dialogado en español, por M. CHEVALIER
EL DESFILE DEL AMOR
opereta cinematográfica Paramount, por MAURICIO CHEVALIER y JEANNETTE MAC DONALD

Triunfo - Cine Marina Cine Nuevo

Hoy, sábado, colosal programa
—«:»—«:»— LA BODEGA —«:»—«:»—
película nacional, de gran éxito, por Conchita Piquer
«:»—«:»— OCHO CILINDROS —«:»—«:»
por Harry Piel
—«:»— LA HIJA DEL MAR —«:»—
por Dorothy Mackaill
La cómica y ACTUALIDADES GAUMONT. Domingo, noche, grandes estrenos. NOTA: La Bodega será sonora en el Marina y muda en Triunfo y Nuevo

Cine Princesa

Hoy, extraordinario programa: RECIEN CASADOS, super-producción, por Ruth Taylor; ¿QUIÉN ES CULPABLE? extraordinaria cinta, por Marceline Day; PRISIONERA DEL AMOR, preciosa cinta americana, por Ruth Mix; NO SON TODOS LOS QUE ESTAN, cómica; Revista Paramount :: Domingo, noche, dos grandes estrenos

CINE PARIS

Teléf. 14544. Orquestina V. Granados
TARDE 4'30. NOCHE 9'30. COMICA; RUMBO A PARIS, por Sammy Cohen y Lola Balvy; PERIQUITO; ACTUALIDADES GAUMONT y el éxito de GEORGE O'BRIEN y JANET GAYNOR en
AMANECER
Domingo, matinal, tarde 3'30 a 8'30. Noche 9'30

Palau de la Musica Catalana

PATRONA DE L'ORQUESTRA PAU CASALS
Dimarts, 17 juny, a les 10 nit
RECITAL DE VIOLONCEL per
PAU CASALS
acompanyat pel pianista
BLAI NET
Obres de BACH, BEETHOVEN, HURE, LOCATELLI i DEBUSSY
Exclussivament per als patrons de l'Orquestra. S'admeten inscripcions a la Secretaría de l'Orquestra, Diagonal, 440 (Institut Casals)

Carreras de Caballos HIPODROMO

ULTIMO DIA
Mañana, domingo, cuatro tarde. Premio «BARCINO» (2.400 metros), precios de costumbre. Despacho de entradas en taquillas del Teatro Novedades y del Centro de Localidades. Servicio extraordinario de autobuses, saliendo éstos de la Plaza de Cataluña

FEMINA

CINE SONORO con aparato «WESTERN ELECTRIC»
Hoy, sábado, tarde, sesión continua de 4 a 8, proyectándose dos veces el programa (a las 4 y a las 6) y noche a las 10: HEARST METROTONE NEWS, diario sonoro M. G. M.; LOCA FORTUNA, dibujos sonoros Verdaguer
LA CANCION DEL COSACO
cinta sonora Verdaguer, de ambiente ruso, por Lien Deyers y H. A. Scheletow y con la cooperación del CORO DE COSACOS DEL DON. Se despachan localidades, con anticipación, sin recargo

KURSAAL - CAPITOL

Hoy, tarde a las 4'30. Noche a las 9'30: Cinta cómica: EL CHARLATAN, cinta de la Universal, por Margaret Livingston y Herbert Holmes; DIARIO M. G. M.
EL CLUB DE LOS SOLTEROS
film Verdaguer, por Richard Talmadge y Bárbara Worth

CATALUÑA - LIDO CINE

PROGRAMA DE GRANDES REPRISES A PRECIOS POPULARES
Hoy, tarde a las 4'30. Noche a las 9'30: Cinta cómica; ¡CUIDADO, PEATONES! cinta Verdaguer, por Alice White y Chester Conklin; NOTICIARIO FOX
DON JUAN
super-producción Verdaguer, por John Barrymore, Mary Astor, Estelle Taylor y Warner Olan

PATHE PALACE-EXCELSIOR-MIRIA

Hoy, sábado
SILENCIOSA ACUSACION
cinta Verdaguer, por Gustav Froelich y Bruno de Castner; AL LEVANTAR EL VUELO, cinta Príncipe Films, por Shirley Mason y H. Hooper; cómica y Revista Paramount. En Pathé Palace y Excelsior, además de este programa: LA PECADORA, film de Selecciones Capitolio, por Lucy Doraine

MONUMENTAL - BOHEMIA IRIS PARK - PADRO

Hoy, sábado
GESTO DE HIDALGO
cinta M. G. M., por Renée Adorée y William Collier; KITTY, cinta U.F.A. por Estelle Brody y John Stuart; cómica, Cinta cultural Cinaes y Diario M. G. M.

DIANA-CONDAL-WALKYRIA ROYAL

Hoy, sábado
UN PROCESO SENSACIONAL
cinta de Exclusivas Diana, por Paulina Frederick, Bert Lytell y Lois Wilson; LOS LOBOS DEL FAR-WEST, cinta Verdaguer, por Tom Tyler; cómica, Cinta cultural Cinaes y Noticiario Fox

ARGENTINA - BARCELONA - COLON

Hoy, sábado
LA CIUDAD DE LOS ENSUEÑOS
cinta Almira, por Bárbara Bedford y Robert Frazer; ZALACAIN, EL AVENTURERO, cinta M. G. M., por María Luz Callejo, Pedro Larrañaga y Pío y Ricardo Baroja; cómica; Cinta cultural Cinaes y Actualidades Gaumont. En el Barcelona, además de este programa, reprise de la cinta Verdaguer CUANDO ESTAMOS CASADOS, por Luisa Fazenda, Mae Bush y Huntley Gordon

MIRAMAR

ARISTOCRÁTICO RESTAURANT DE LA EXPOSICION
:: ALMUERZOS ALTA DISTINCION ::
ELEGANTES DANSANTS DE MODA
amenizados por la
»—«:»— ORQUESTA PLANAS —«:»—«
con su novedad de
LOS DIEZ DISCOS VIVIENTES
TODAS LAS NOCHES
—::— CENA A LA AMERICANA —::—
HASTA LAS 2 DE LA MADRUGADA
GRAN EXITO de la formidable ORQUESTA LES ORFEO

Arenas de Barcelona

Función núm. 6
:»—«:»— GRAN BECERRADA —«:»—«:
organizada por la Asociación Profesional de Camareros a Beneficio de las Cajas de Vejez e Invalidez
Hoy, sábado, día 14, a las cinco de la tarde
4 HERMOSOS BECERROS
de la ganadería de D. Manuel Santos, de Salamanca, costeados por la casa Pedro Domecq, bautizados con los nombles Carlos III, Carlos I, Fundador y Tres Cepas, por los valientes aficionados
Matadores
ALVARO SANTOS, boxeador-torero.
JOSE SORIANO, Niño de la Onza.
IRIGOYEN III, formidable pelotari.
JOSE PINILLA, campeón de Natación.
Localidades, en las taquillas de la Empresa. Hoy, sábado, en Las Arenas

SETMANA HOTELERA

Avui, dissabte, dia 14, a les 10'30 del vespre
FESTA DEL FOC I DE L'AIGUA
DIRECCIO
CARLES BUIGUES - SANTIAGO MARCOS - J. ESPINOS
« JOVENTUT HOTELERA » « ARTISTES REUNITS »
CONCURS DE FOTOGRAFIES D'AQUESTA FESTA
VALUOSOS PREMIS
Demà, diumenge, a les 11 del matí
CONCURS DE SARDANISTES A MIRAMAR
A les 5 de la tarda
FESTA HOMENATGE A LA SARDANA
REPARTIMENT DE PREMIS ALS COMPOSITORS GUANYADORS
EXECUCIO DE LES OBRES PREMIADES
ELECCIO DE LA REINA DE LA FESTA
REPARTIMENT DE PREMIS A LES COLLES GUANYADORES EN EL CONCURS DE SARDANISTES
TRES COBLAS **TRES ORFEONS**

TOROS MONUMENTAL

Domingo, 15 de junio
Tarde a las CUATRO Y MEDIA
-:-:- IMPONENTE COMBINACION -:-:-
¡¡MIURAS!!
ARMILLITA - MENDOZA
SUSONI
ENTRADA GENERAL: 2 PTAS.

Café Novedades

-::- SABADO, INAUGURACION -::-
TERRAZA DE VERANO
Proyecciones de interesantes películas
-:- Todos los días grandes estrenos -:-
POR 60 CÉNTIMOS
CAFE :: GOTAS :: CINE :: ORQUESTA
y una agradable temperatura

EXPOSICION DE BARCELONA 1930

ABIERTA DESDE LAS 9 DE LA MAÑANA HASTA LAS 2 DE LA MADRUGADA
Precio de entrada al recinto: 1'05 Ptas.

ILUMINACIONES Y FUENTES LUMINOSAS DESDE EL ANOCHECER HASTA LAS NUEVE Y DE LAS DIEZ Y MEDIA HASTA LAS DOCE DE LA NOCHE

PARQUE DE ATRACCIONES

Abierto hasta la hora del cierre

HOY, SABADO

A las 5 y media de la tarde, **audición de Sardanas** en la Plaza de los Reyes, por la cobla ANTIGA PEP, de Figueras (Gerona)

PISCINA

A las 6 de la tarde, segundo **Festival de Natación: H. E. ANNISON'S**, de Londres, contra **C. N. BARCELONA**

Entrada general, comprendido acceso a la Exposición, 2 Ptas.

Semana Hotelera. A las 10 y media de la noche: **GRAN FESTIVAL DEL FUEGO Y DEL AGUA. Fuegos artificiales extraordinarios. Organización de la Semana Hotelera**

-:-:- DOMINGO PROXIMO -:-:-

ESTADIO

A las 10 y media de la mañana: **Match internacional de Basse-ball CENTRO-CATALUÑA**

Llegada del Campeonato Ciclista de Cataluña. Entrada única a las tribuna, 0'50 Ptas.

Campo de Basket. Por la tarde: **Torneos de Basket masculinos COPA EXPOSICION**

PUEBLO ESPAñOL

A las 5 de la tarde, **Inauguración de la Semana Andaluza:** Majestuoso desfile en el que tomarán parte más de 150 personas, vestidas a la usanza andaluza Espléndida manifestación de elementos auténticos del tradicional tipismo andaluz. Los caballitos del Rocío, La Murga Gaditana de Regadera. «Los Campanilleros» de Bormujos (Sevilla), en fandanguillos, seguidillas, soleares y saetas. Gran cuadro andaluz de Realito. Cuadro de sevillanas. Cuadro flamenco. Cuadro de Zambras y Bailes Gitanos del Sacro Monte de Granada

A las diez de la noche: Reproducción de las famosas fiestas llamadas de La Cruz de Mayo y Fiesta Flamenca

PALACIO NACIONAL

A las 10 de la noche: **Sexto Concierto Sinfónico de la Banda Municipal de Barcelona.** El ilustre pianista **B. Socias** tocará el «Concierto en mi bemol», de Mozart, acompañado por la Banda Municipal; director: Mtro. LAMOTE DE GRIGNON

A las 11 y media de la mañana, **audición de Sardanas** frente al Pabellón de la Ciudad, por la cobla ANTIGUA PRINCIPAL, de La Bisbal

A las 5 y media de la tarde, **audición de Sardanas** en los Jardines del Palacio de Agricultura, por la cobla LA PRINCIPAL, DE PALAFRUGELL

A las 5 y media de la tarde, **audición de Sardanas** frente al Estadio, por la cobla POPULAR, de Barcelona

A las 10 y media de la noche, **audición de Sardanas** en la Plaza del Universo por la cobla LA PRINCIPAL, DE PALAFRUGELL

Octava Exposición Internacional Canina. Plaza de la Fuente Mágica. Abierta del 13 al 25 de este mes, de 4 a 8 de la tarde

EL TEATRO

Notas informativas

ROMEA. — Ya sabía la Empresa de Romea que contratando al famoso bailarín excéntrico Jack Stanford, el público correspondería el esfuerzo que representa el contrato de un artista de la nombradía mundial de Stanford.

ESPAÑOL. — Un telegrama apremiante obliga a Valeriano León a desistir de sus deseos de seguir actuando ocho días más en el Español, correspondiendo al halago del público.

EDEN CONCERT

TODOS LOS DIAS, TARDE Y NOCHE
-:-:- ESPECTACULOS GALANTES -:-:-
ARTE :: ALEGRIA :: BUEN HUMOR
Fiestas en el Cabaret, por la orquesta

PLANAS
ANY ICHU
M. FIFI
ROSITA ORTEGA
M. SICILIA
RONDEñA

Celina Easo

REINA DEL CHARLESTON
Y DE LA GRACIA

COPA MATAS LA RIVA

Domingo, día 15
a las cinco tarde
EXTRAORDINARIO PARTIDO

EUROPA ESPAÑOL

CAMPO DEL ESPAñOL
Entrada: Pesetas 2'10

Compromisos firmados han originado esta contrariedad para Aurora y Valeriano.

No es despedida, sino hasta luego. Aurora y Valeriano volverán al Español el año próximo.

POLIORAMA. — Los últimos días de actuación de la extraordinaria artista Camila Quiroga en el teatro de la Rambla dejarán, a buen seguro, un recuerdo imborrable en el público.

Camila Quiroga obtuvo el pasado jueves, con la magnífica obra de Paúl Géraldy, "Amar", el triunfo más grande de toda la temporada.

Esta es la obra que llena el cartel hoy sábado.

NOVEDADES. — Santiago Rusiñol, el ilustre comediógrafo, llenará el cartel de las funciones en el favorecido teatro de Novedades.

Dos obras de Rusiñol se representarán por la tarde, comenzando la función a las cuatro y media: la comedia "Ocells de Pas" y "Miss Barceloneta".

COMICO. — Hoy sábado y el domingo, se darán las últimas representaciones de la revista del espectáculo "Venus Genitrix". El lunes despedida de la compañía, se celebrará un festival en homenaje a los autores de "Venus Genitrix", Vicente Pardo, el maestro Roselló y la directora de escena Celia Albareda.

DE ENSEÑANZA

Notas de la Universidad

LOS EXAMENES DE BACHILLERATO

El Tribunal número 5 de exámenes del Bachillerato universitario (Sección de Ciencias), que preside el catedrático doctor Aranzadi, convoca a los alumnos del Instituto de Barcelona, comprendidos en los números 427 al 532, ambos inclusive, para que el próximo lunes, día 16, a las cuatro de la tarde, se presenten en el aula de Química general de la Universidad, con objeto de dar comienzo a los ejercicios.

Dichos alumnos deberán ir provistos de una pluma estilográfica.

LA ENSEÑANZA PRIVADA

Po rel Rectorado han sido aprobados los expedientes de cambio de dirección de la escuela no oficial de Primera Enseñanza, incoado por doña Francisca Echevarría García, de San Feliu de Torelló.

CONFRATERNIDAD ESCOLAR

Los ecolares de Venezuela han dirigido a los niños de todo el mundo el siguiente Mensaje:

"Nosotros, los escolares de Venezuela, saludamos alegremente a los niños de todos los países de la tierra, a quienes consideramos de la misma familia, y como tales venimos a invitarles, por iniciativa de los escolares ingleses, para colaborar con nostros en el beneficio más grande que hay para la humanidad: el triunfo de la Concordia Universal.

Más de una vez hemos recorrido las patrias de ustedes, queridos amiguitos, teniendo a nestra vista el mapa-mundi, y entonces hemos deseado ir de país en país a llevarles un abrazo y un recuerdo

Sin ahber visto la guerra, comprendemos sus horrores. Debemos pensar en los males que élla causa a nosotros los niños: nos deja sin padres, sin hermanos, sin amigos. Nos quita la alegría!...

Afortunadamente tenemos quien se interesa por nosotros: la Liga de las Naciones. Hagamos votos por su preponderancia y por sus éxitos, y para ellos acostumbrémonos desde niños a marla y aunémonos todos para, con el entusiasmo de nuestros infantiles pechos, proclamarla.

Esperamos que nuestros compañeros del mundo, cada uno en su respectiva patria, se esmeren en cultivar los sentimientos de Tolenrancia, de Generosidad, de Bondad y Amor entre sí mismos y entre todos los escolares de la tierra, a fin de que al llenar todos a hombres, constituyamos una Humanidad nueva y buena, alegre, feliz y gloriosa.

Enviamos a nuestros amiguitos del mundo las manifestaciones de nuestro alborozo, al ver y saber cada día los prodigios y las maravillas que se están realizando en las artes y las industrias, en las facilidades de nuestro aprendizaje y de nuestro acercamiento de los unos a los otros, por medio de los deportes saludables, entusiastas e instructivos y de la rapidez para aproximarnos y conocernos, oyéndonos a cualquiera hora y desde cualquier lugar del mundo, por la comunicación radioeléctrica, y pudiendo dentro de poco tieupo visitarnos y abrazarnos, a favor de los perfeccionamientos de la aviación.

Acordémonos de señalar un día del año, y en é unámonos todos los niños del mundo, para pedir en el hogar a nuestros padres, como la mejor prueba de su amor, que olviden para siempre la guerra y trabajen de buena voluntad por la Paz y la Concordia.

En la esperanza de que este Mensaje sea acogido con simpatía por todos los niños del mundo, les enviamos un fraternal abrazo y con él todo nuestro cariño.»

La Inspección Provincial de Barcelona encarece a todos los maestros nacionales divulguen entre los niños ese deseo expuesto en el Mensaje, que es a la vez orden expresa de la Dirección general de primera enseñanza.

Escuelas vacantes

(Para solicitar en la primera semana de julio).

PROVINCIA DE BARCELONA

Fontrubí, unitaria para maestro; 1.488 habitantes.

Barcelona, unitaria número 20 para maestro, 705.901 habitantes.

Barcelona, Sección graduada número 5, para maestra; 705.901 habitantes.

Manlleu, de párvulos para maestra, 6.136 habitantes.

Sabadell, de párvulos para maestra, 37.974 habitantes.

Pueden solicitarse por derecho de consorte la de niños de Fontrubí y la escuela de párvulos de Manlleu.

PROVINCIA DE SEVILLA

El Campillo, Ayuntamiento de Luisiana; unitaria para maestra; 559 habitantes.

Puede solicitarse por derecho de consortes.

(«Gaceta» 11 junio, núm. 162).

PROVINCIA DE ZAMORA

Carbajales de Alba, de niños para maestro; 1.328 habitantes.

Aspariegos, de niños para maestro; 724 habitantes.

Villardondiego, de niños para maestro; 361 habitantes.

Sampil, Ayuntamiento de Robleda-Cervantes, mixta para maestro; 168 habitantes.

Villalverde, Ayuntamiento de Júste, mixta para maestro; 287 habitantes.

Moreruela de los Infanzones, de niñas para maestra; 667 habitantes.

Molezuelas de la Carbellada, de niñas para maestra; 675 habitantes.

Ferreras de Abajo, de niñas para maestra; 714 habitantes.

Olmo de la Guareña, Ayuntamiento de Vallesa de la Guareña, mixta para maestra; 239 habitantes.

(«Gaceta» 11 junio, núm. 162).

NUESTRAS ORGANIZACIONES

La «Gran Carrera Infantil de Pequeños Automóviles»

Como primer premio de la clasificación general, se concederá un soberbio y monumental aeroplano movido a pedales.-Observaciones de gran interés para los participantes

Esperamos conseguir un gran éxito con la celebración de nuestra «Gran Carrera Infantil de Pequeños Automóviles» y nos permiten ser optimistas, no tan sólo el gran número de niños y niñas inscritos, sino los valiosísimos premios que en la carrera van a adjudicarse y que darán sin duda lugar a una noble y encarnizada batalla entre todos los participantes.

Cada día aumenta el número de premios, en forma tal, que el lote de que hoy disponemos es por su cantidad y calidad verdaderamente imponente.

La importante empresa especializada en la fabricación de pequeños automóviles, «Manufactura Española de Juguetes, S. A.», que nos había anunciado el envío de un precioso automóvil que concedía como premio, en nuestra carrera, ha hecho llegar ya a nuestra Redacción el automóvil en cuestión, y verdaderamente confesamos que hemos quedado admirados ante la belleza de líneas y suntuosidad del pequeño automóvil que nos ha donado «Manufactura Española de Juguetes, S. A.», pues se trata de un «verdadero automóvil», al que no falta detalle: para-choques, instalación eléctrica con faros delanteros y luz roja detrás, claxon eléctrico y todos aquellos accesorios que presentan a un automóvil como de gran marca, como lo son indiscutiblemente los que fabrica «Manufactura Española de Juguetes, S. A.».

Otra fábrica de automóviles, la de la acreditada marca «Sport», cuyos «racers» imitando a los más bellos «pura-sangre» americanos fabrica en Denia (Alicante), don F. Sauquillo, nos ha sorprendido con un bello gesto, que debemos consignar en estas líneas. Espontáneamente, puesto que por tratarse de una fábrica de fuera de Cataluña, no nos habíamos dirigido a ella en demanda de premio alguno, al tener noticia de la celebración de la «Gran Carrera Infantil de Pequeños Automóviles», don F. Sauquillo por la lectura de las notas en estas columnas publicadas y por las excelentes referencias que acerca de nuestra organización le dió su representante en ésta, don Emilio Pujol, escribió al señor Pujol, encargándole comprara una soberbia Copa ofreciéndola como premio en nuestra carrera, con el nombre de «Premio de los Acreditados Autos Marca «Sport».

Asimismo ,la casa «Auto Americán, S. A.», concesionaria del «Chevrolet», que nos había anunciado otorgaba un premio para nuestra carrera, nos ha enviado el premio en cuestión, que consiste nada menos que en un estupendo «Meccano» de gran valor.

Otro premio excelente es el del Comité Deportivo de la Exposición, que colabora a nuestra organización ofreciéndonos una soberbia y lujosa muñeca con el correspondiente «Moisés», para pasearla. Como se trata de un premio de gran valor, creemos hacerle el debido honor, destinándolo a primer premio absoluto de niñas.

La Cámara del Automóvil de Cataluña, percatada del gran interés que nuestra carrera tiene para la industria automovilista de mañana, acostumbrando a los niños a manejar el vehículo de cuatro ruedas, nos ha ofrecido un valioso premio. Se trata de un vapor metálico, de perfecta estabilidad en el agua, como los grandes trasatlánticos, movido por hélice.

La «Juventud Hotelera» nos ha enviado ya el premio que a la «Gran carrera Infantil de Pequeños Automóviles» destina y se trata, nada menos, que del famoso aparato cinematográfico infantil, «Pathé Kid», que recientemente ha lanzado al mercado la importante firma «Pathé-Baby, S. A. E.».

Y dicha maravilla mecánica, va excelentemente bien surtida de películas, estando toda dispuesta para proyectar en la pantalla.

A su vez, la mentada sociedad «Pathé-Baby, S. A. E.», en un rasgo altruista, que hace honor a la importante firma, tan popular y querida de los pequeños cineastas, ha querido colaborar de una manera directa en nuestra organización, ofreciendo, como premio en la carrera, una excelente cámara «Pathé-Baby», toma-vistas, completamente equipada y en disposición de filmar.

Otra entidad automovilística, la popular «Penya Rhin», nos ha ofrecido también su generoso y entusiasta concurso, ofreciendo un premio. Una soberbia carabina de tiro al blanco, que hará las delicias de quien quiera que sea su afortunado poseedor.

A todos los donantes de premios, expresamos nuestro sincero agradecimiento, como lo será el de todos los protagonistas de la «Gran carrera Infantil de Pequeños Automóviles».

Por su parte «La Noche», ha adquirido como premio a otorgar en la carrera el más valioso juguete que ha encontrado. Un soberbio y monumental aeroplano movido a pedales, que es un verdadero alarde de buen gusto, y que por sus grandes dimensiones constituye un juguete «único», sin duda el más grande que existe en España. Y no queremos hacer más elogios del aeroplano — aun cuando los merece todos—, porque la modestia nos lo impide.

Por su parte, EL DIA GRAFICO, ha adquirido varios valiosos juguetes como premios de la misma, entre ellos dos soberbias «Granjas», consistentes en una gran casita de campo de madera, con corral y animales y un balandro con grandes velas de excelente silueta y al parecer muy rápido.

Y esto con ser mucho, y muchísimo, añadido a los premios ya publicados en anteriores ediciones no es todavía todo, pues sabemos que la «Federación Catalana de Futbol» y el «Real Moto Club de Cataluña», en sesiones últimamente celebradas, acordaron sumarse a nuestra organización ofreciendo cada una de ellas un soberbio premio.

Asimismo aguardamos otros premios de los «Grandes Almacenes El Siglo», y de los Talleres Vallmitjana, que nos han anunciado su propósito de sumarse a nuestra organización, otorgándonos premios.

***

Como se ve, los premios justifican la expectación extraordinaria que nuestra carrera ha despertado.

La prueba como ya hemos dicho repetidas veces tendrá lugar en la parte alta de la Avenida de Alfonso XIII (Gran Vía Diagonal), o sea en el trozo comprendido entre el Palacio Real de Pedralbes y la plazoleta final de la Avenida, dando comienzo puntualmente a las cinco de la tarde, para lo cual es absolutamente indispensable que todos los participantes se encuentren presentes en el lugar de salida de la carrera a las cuatro en punto de la tarde para recoger el dorsal y firmar la hoja de salida.

Para conocimiento de los padres y familiares de los participantes en la «Gran Carrera Infantil de Pequeños Automóviles», hacemos público que a lo largo del trayecto a recorrer en la carrera se situarán dos hileras de sillas (una a cada lado) para ocupar las cuales podrán pasar a recoger las correspondientes invitaciones los padres o tutores de los niños inscritos, por todo el día de hoy, sábado (de diez de la mañana a las dos de la tarde y desde las cuatro hasta las nueve), en nuestras oficinas, Plaza de Cataluña, núm. 9, piso segundo, donde les serán entregadas las invitaciones correspondientes, previa identificación de su personalidad.

Asimismo y para que estén al corriente de todos los pormenores relativos a la organización de la carrera, recomendamos a los padres y familiares de los niños inscritos, lean los periódicos de esta noche y de mañana.

CINEMATOGRAFIA

EL CLUB DE LOS SOLTEROS
RICHARD TALMADGE
Hoy y mañana, últimos días en
KURSAAL y CAPITOL
SELECCION VERDAGUER

POR ESOS CINES

UN ARTISTA Y UNA PELICULA

Ha sido remarcado por los inteligentes del cine y en genral de la crítica cinematográfica el trabajo que en el film sonoro de ambiente ruso "La canción del cosaco", que actualmente se proyecta en el Fémina, realiza el eminente artista Kowal Samborski, que interpreta el difícil papel del personaje de Sascha. Este artista demuestra en la interpretación sus cualidades verdaderamente notables, consiguiendo un triunfo que ha valorizado extraordinariamente el film.

H. A. Schlettow, otro valor culminante de la escena rusa, da brillantemente la réplica a Kowal Samborski.

Era de esperar que el éxito obtenido en Barcelona por "La canción del cosaco", puesto que intervienen en la misma verdaderos valores del arte ruso, como el mentado Kowal Samborski y el famoso Coro de los Cosacos del Don, dirigidos personalmente por su director, Sergio Jaroff.

LON CHANEY EN KURSAAL Y CATALUÑA

Se prepara para la próxima semana un programa sensacional con la reprise de una de las mejores producciones que ha interpretado Lon Chaney.

Inútil nos parece ahora descifrar la labor artística de esta admirable interpretación del cine americano. "El que recibe el bofetón" ha constituído la película que mayor fama ha dado a Lon Chaney y la dirección de estos locales teniendo en cuenta las preferencias de su distinguido público y de las condiciones de este artista que en la referida producción han alcanzado su punto máximo, ha organizado para dicha fecha la reprise de la referida película.

"Mr. Wu", otra de las grandes creaciones de Lon Chaney, se reprisará seguidamente como representativa de otra de sus mejores películas.

CATALUÑA Y LIDO

Para el próximo lunes se preparan para estos aristocráticos salones nuevas y sensacionales reprises.

"El mercado del amor", con Luis Alonso y Billie Dove, se proyectará nuevamente con la película "A toda máquina", interpretada por Georges Bancroft y Chester Conklin.

"El mercado del amor" ha de constituir indudablemente en la reprise un éxito esperado y merecido. Débese tener en cuenta que el arte deliciosamente femenino de Billie Dove y la varonil belleza de nuestro compatriota Luis Alonso, consiguen en esta producción una brillantez insuperable.

Con estas reprises prosiguen estos locales la orientación de reprisar las películas que mayor éxito han obtenido en las pasadas temporadas.

EL CLUB DE LOS SOLTEROS

Mañana domingo tendrán lugar las últimas exhibiciones del Kursaal y Capitol de esta película.

"El Club de los Solteros", interpretado por Richard Talmadge, ha conseguido el éxito que era de esperar debido a la calidad del citado film y a la simpatía con que cuenta su intérprete Richard Talmadge.

Las sesiones de despedida para mañana domingo, han de verse concurridísimas, ya que la popularidad conseguida por Richard Talmadge en esta producción ha sido realmente extraordinaria.

ECOS y NOTICIAS

¿VAMPIRESAS CON VOZ DE SOPRANO?

"Tiene los atractivos idóneos de la Eva Bíblica y la influencia maléfica de la vampiresa de Kipling".

Así se expresó un crítico dramático hollywoodense, de la personalidad y talentos artísticos de Leni Stengel, cuando ésta tomó parte en la producción "Women".

Viéndose precisados a contar con los servicios de, cuando menos, una bella vampiresa con voz de soprano dramática, se dedicaron muy sigilosamente los directores artísticos de la empresa Radio a la busca de una damisela que poseyera dichas cualidades.

Se presentaron muchas "sirenas" a las pruebas fotogénicas y fonogénicas, pero no se escogió ninguna hasta que la revelación de la sinuosa forma, voz agradable y fina personalidad de Leni Stengel, dió a entender a los directores de la Radio que habían dado con una voz de terciopelo engarzada en un bouquet de encantos naturales, con lo que quedó resuelto el quisquilloso dilema.

Miss Stengel emergió, por ende, con un contrato de larga duración con la Radio Pictures.

Miss Stengel ha venido a aumentar el creciente elenco de artistas de la pantalla dotados de buena voz, con que cuenta la Radio, que incluye nombres de estrellas tales como los de Everett Marshall, Bebé Daniels, Raymond Maurel, Irenne Dunne, Roberta Robinson, June Clyde, Dorothy Lee y muchos otros de menor cuantía.

Aún no se anuncia el nombre de la producción en que miss Stengel hará su debut en las cintas Radio, pero, si hemos de creer aquello de "si el río suena es por que corre agua", ya oiremos hablar más de ella si la reputación que se ganó formando parte de producciones musicales en teatros de Alemania, Francia, Rusia y Estados Unidos significa algo.

***

Kenneth Thompson acaba de obtener uno de los mejores papeles de la temporada, puesto que fué contratado para trabajar al lado de Bebé Daniels en la película "Lawful Larceny" (Robe Legal).

Con esta interpretación Thompson hará su debut en los Estudios R K O, lo cual no significa que se trate de un actor novel, ni mucho menos. Thompson lleva trabajando en el teatro desde la infancia, y también ha tomado parte en películas de otras empresas.

"Lawful Larceny" será la quinta película Radio en la que figure Bebé Daniels. El director será Sherman, quien al mismo tiempo tendrá a su cargo uno de los principales papeles.

***

La Ufa está actualmente preparando la primera revista cinematográfica alemana, en la cual tomarán parte diversas primeras figuras de la pantalla, el teatro, las variedades y el deporte. De dirigir la parte musical se encargará probablemente Robert Nelson. Esta nueva producción sonora alemana está destinada a llamar poderosamente la atención del público internacional, al cual ofrece la oportunidad de admirar, por primera vez, algunas de las eminentes personalidades del mundo artístico germánico.

ULTIMOS DIAS
de la SELECCION VERDAGUER
LA CANCION DEL COSACO
con el CORO DE LOS COSACOS DEL DON
HANS A. SCHLETTOW, LIEN DEYERS, KOWAL SAMBORSKI (Sascha)
Film sonoro de ambiente ruso

VIDA DEPORTIVA

FUTBOL

MAÑANA, EN EL PARTIDO SANS-PALAFRUGELL, REAPARECERAN CALVET Y SEGURA

Para mañana está señalado dicho partido en el campo del Sans, correspondiente al Torneo de clasificación.

Los que siguen con interés estos partidos y por lo tanto están enterados del actual lugar que ocupan ambos onces en la clasificación, se darán pronto cuenta de lo mucho que les conviene a los dos ganar este partido, principalmente al Sans, si quiere mantenerse en grupo A.

Esto, unido a las reapariciones de Calvet y Segura en sus lugares respectivos de la delantera, hará que el ataque sansense alcance toda su eficacia.

LOS EQUIPOS DEL BARCELONA PARA EL DOMINGO EN LAS CORTS

Mañana domingo jugará el F. C Barcelona en su terreno de Las Corts los dos primeros partidos de la serie que tiene en cartera para el presente mes de junio, último de la temporada futbolística de dicha entidad en su campo.

Estos dos partidos serán entre los primeros equipos del Cartagena F. C. y Tárrega S. C., contra el primero del Barcelona y una fuerte selección del propio club, respectivamente.

Los equipos del club campeón de Cataluña estarán formados pos los siguientes jugadores:

Contra el Tárrega S. C., a las tres y cuarto de la tarde: Llorens, Saló, Bussot, Pedrol, Burguete, Carulla, Traité, Manuel García, Campabadal, Semán, y Jesús Goiburu. Suplentes: Javier y Lluch.

Contra el Cartagena F. C., a las cinco de la tarde: Solá, Mas, Zabalo, Martí, Castillo, Arnau, Diego, Ramón, Arocha, Antonio García y Parera. Suplente: Font.

URIACH, PIERA, SAMITIER Y SAGI, A SANT BOI

Además de los dos partidos que el Bárcelona jugará el domingo en Las Corts, celebrará otro en San Baudilio del Llobregat, contra el club titular de dicha localidad, a beneficio del jugador señor B. Elías.

Para dicho encuentro el Barcelona desplazará el siguiente once:

Uriach, Mascaró, Marca, Palau, Saura II, Gozalbo, Piera, Franco, Samitier, Buj y Sagi. Suplentes: Calvo, Gil y Montserrat.

ESPAÑOL - EUROPA, II COPA MATAS LA RIVA

Para el segundo partido de la II Copa Matas La Riva, que se celebrará mañana domingo a las cinco de la tarde, en el campo de la carretera de Sarriá, los equipos se presentarán en la siguiente forma:

Europa: Florenza, Vigueras, Alcoriza, Gamiz, Loyola, Mauricio, González, Bestit II, Miró, Escrits, Gironés; y el Español: Aznar, Saprisa, Sarasquete, Trabal, Solé, Moliner, Prat, Gallart, Tena II, Xifreu y Juvé.

De común acuerdo los dos bandos han solicitado al Colegio Catalán al árbitro señor G. Comorera, para que dirija este encuentro.

Antes de este encuentro se celebrará otro entre el primer once del Catalunya de Las Corts y el equipo de la Peña Portas De Mur, reforzada por varios jugadores del reserva del Español.

Los señores socios del Europa y del Español podrán presenciar este encuentro con la sola presentación del recibo del presente mes y los del Catalunya de Las Corts hasta el domingo, día del partido, hasta la una de la tarde, pasada dicha hora no podrán retirarlas.

CAMPEONATO DE FUTBOL INFANTIL DE CATALUÑA

Después de haber procedido a la revisión médica de todos los jugadores que deberán tomar parte este año en el campeonato infantil, trabajo ímprobo este año por la Liga Amateur, el próximo domingo, día 15, empezará este campeonato correspondiendo jugarse los siguientes partidos:

Júpiter - San Cugat.
San Andrés - Europa A.
Margarit - Aguilas Fortpius.
Internacional - Samboiá.
Poble Sec - Balompié.
Sanfeliuenc - Trompeta.
Europa B - Gracia.

Estos partidos tendrán lugar en los campos de los clubs indicados en primer lugar y su duración será de una hora, empezando a las tres de la tarde.

BASKET-BALL

SE APLAZA EL TORNEO FEMENINO DE BASKET-BALL DE LA EXPOSICION

Habiendo solicitado algunos de los clubs inscritos que habían adquirido con anterioridad compromisos para el próximo domingo, el Comité Deportivo de la Exposición ha acordado aplazar para el día 19, la primera jornada del Torneo de basket femenino "Copa Exposición", para el cual quedó ayer cerrada la inscripción con ocho equipos.

ATLETISMO

LOS CAMPEONATOS DE CATALUÑA DE ATLETISMO PARA EL 19 Y 22 DE ESTE MES, EN EL ESTADIO

Bajo la organización del Consejo Federal de la Federación Catalana de Atletismo, se ha fijado la celebración de los Campeonatos de Cataluña de Atletismo para los días 19 por la tarde, y todo el 22 del corriente mes, en el Estadio de Montjuich.

El orden de pruebas será el siguiente:

Día 19, a las cuatro de la tarde
200 metros eliminatorias.
800 metros, final.
5.000 metros, marcha.
Lanzamiento martillo.
400 metros vallas, final.
10.000 metros, final.
4 x 100 metros, series.
Lanzamiento disco.
Saltos de longitud.
4 x 400 metros, final.
Día 22, a las nueve y media de la mañana:
100 metros semifinal.
5.000 metros, final.
Lanzamiento del peso.
200 metros, semifinal.
Saltos de altura.
400 metros, eliminatorias.
Lanzamiento de la barra española.
110 metros, vallas.
Día 22, a las cuatro de la tarde
200 metros, final.
3.000 metros, steeple-chase.
Triple salto.
100 metros, final.
Lanzamieto de la jabalina.
400 metros, final.
Salto con pértiga.
1.500 metros, final.
4 x 100 metros, final.

BOXEO

SE PREPARA UNA VELALA A BASE DE GIRONES-YOUNG COHEN Y ROS-PEÑA

La gran velada que, para el día 18, víspera de Corpus, preparan en Las Arenas los organizadores del Palace Sporting Club, ha despertado enorme interés, pues ya no se trata solamente del combate que Gironés efectuará contra el judío-mulato Young Cohen, primera serie americano; hay en el programa dos combates más de innegable interés para nuestra afición, ya que en uno Grifol pondrá el Campeonato de Cataluña en juego ante Sans, y en el otro, Ros será enfrentado al campeón de Asturias José de la Peña, el formidable golpeador que tan fuertemente impresionó a nuestros aficionados, a los que tratan de agregar otra revancha de formidable interés espectacular: la de Aguilar contra el castellano Harránz.

Un programa de tal calidad no es de extrañar que haya causado tanta sensación entre nuestros deportistas.

LOS AMATEURS DEL BOXING SPORT CLUB

Hoy, sábado, por la noche, en el Ideal Salón, organizada por el Sporting Boxing Club, tendrá efecto una interesante velada amateur, cuyo programa, integrado por siete combates, se desarrollará bajo el siguiente orden:

Primero.—(Moscas): Pérez-Vilanova; segundo, (moscas), Granollers-Cubí; -tercero, (plumas), Condominas-Fortuny; cuarto, (ligeros), Catalá-García; quinto (plumas), Asensio-Abad; sexto, (ligeros), Cubel-Almagro, y séptimo, (medios), Badal-López.

El combate clou ha despertado gran interés por tratarse de dos batalladores López, del B. S. C., y Badal, del C. A. C., que en la última velada venció a Marín.

DEL PALACE SPORTING CLUB

Probablemente la semana próxima abrirá sus clases de gimnasia y entrenamiento, el Palace Sporting Club, en su nuevo local instalado en el Nuevo Mundo, del Paralelo.

Para más adelante se está preparando la inauguración oficial del nuevo local con una serie de actos deportivos reservados a los boxeadores de la entidad y los de las entidades que están en relación con el Palace Sporting Club.

Uno de dichos actos, probablemente sería una carrera con su correspondiente croos country, por Montjuich, y otro, una velada amateur de aspecto internacional, en la que tomará parte lo más brillante de nuestro amateurismo.

CICLISMO

UNION VELOCIPEDICA ESPAÑOLA UN ACUERDO SOBRE LOS CORREDORES QUE REPRESENTEN A ESPAÑA EN PRUEBAS INTERNACIONALES O MUNDIALES

En la reunión celebrada por el Comité Directivo el pasado martes, día 10 del actual, fué tomado el acuerdo siguiente, al cual se le concedió validez inmediata en todos sus aspectos:

«Todo corredor licenciado en la Unión Velocipédica Española que sea designado por la Comisión Deportiva Nacional para representar a España en cualquier competición internacional o mundial, queda obligatoriamente desligado, durante los días necesarios, del cumplimiento de todo contrato que tenga firmado con casas constructoras o representantes de ciclos y Empresas de velodromos, por considerar un deber ineludible para los que puedan ostentar este honor, quedar sometidos primordialmente a los designios de la Comisión Deportiva Nacional.»

«El corredor que no se sometiera a esta obligación, será severamente penalizado.»

Mañana se correrá el Campeonato Ciclista de Cataluña

Mañana domingo, partiendo del local de la Unió Sportiva de Sans, tendrá lugar el Campeonato Ciclista de Cataluña, que este año ha reunido sesenta y un inscritos, de ellos, quince, primeras categorías que proporcionarán seguramente al espectador de esta carrera una lucha emocionante, ya que se cuentan todos nuestros «ases» de la carretera y la pista.

Diez y siete principiantes, salvo las bajas que pueda haber a la salida seguirán las huellas de los «magnates» del pedal. Veremos si alguno da el «do» de pecho y achica la actuación de los empingorotados.

El horario probable de la carrera será el siguiente:

Salida local social de la Unió Esportiva de Sans, 6'30.
San Feliu de Llobregat, 6'40.
Molins de Rey, 6'45.
Pallejá, 6'55.
San Andrés de la Barca, 7'05.
Martorell, 7'20.
Abrera, 7'30.
Esparraguera, 7'40.
Collbató, 7'55.
Monistrol, 8'10.
Castellvell y Vilar, 8'25.
Castellgalí, 8'45.
Manresa, 9.
San Salvador de Guardiola, 9'15.
Odena, 9'50.
Igualada, 10.
Castellolí, 10'25.
Bruch, 10'55.
Esparraguera, 11'10 (regreso).

(Continúa en la página 13)

AVISO
a los padres y familiares de los niños participantes en la
GRAN CARRERA INFANTIL DE PEQUEÑOS AUTOMOVILES
Por todo el día de hoy, sábado (de 10 de la mañana a las 2 de la tarde y de 4 a 9), podrán pasar por nuestras oficinas (Plaza de Cataluña, 9 segundo piso), a recoger las invitaciones correspondientes, para ocupar las sillas situadas a lo largo del trayecto de la carrera.

En Bombay se ha celebrado el entierro del nacionalista Vithaldas Vallbhdas, que resultó un acto imponente y altamente popular. He aquí el desfile de la fúnebre comitiva por las calles de la ciudad india. — (Fot. Keystone)

He aquí uno de los primeros actos realizados, después de su llegada a Bucarest, por el nuevo Rey de Rumania, Carol II. El monarca, de uniforme, saluda la tumba del soldado desconocido de la capital rumana, después de haber depositado en ella una corona. — (Fot. Keystone)

Llegada a Barcelona, por la estación de Francia, de la infanta doña Luisa. La ilustre dama fué recibida por el gobernador civil, señor Despujol, y por el alcalde, señor conde de Güell. — (Fot. Merletti)

Distinguidas artistas que tomaron parte en el festival celebrado en la Casa de la Prensa de la Exposición, con motivo de la conferencia dada en la misma por el literato señor Civanel. — (Fot. Mateo)

FLOR DE FRANCIA

Archiduquesa de Austria, delfina, reina de Francia Los trágicos resplandores de la gigantesca hoguera de la revolución iluminan su espléndida belleza para hacerla más bella aún con la aureola de su martirio... Del más alto trono humano pasó al cadalso; la calumnia quiso envolverla en aquella repugnante intriga del collar; el pueblo, hambriento, la hizo responsable de su escasez. Sufrió todos los dolores, después de haber gozado todas las virtudes.

AUN lucha la historia por precisar la figura de María Antonieta; pero toda la documentación y sutileza de los eruditos no podrá destruir la tradicional belleza de la augusta víctima de un pueblo enfurecido.

La belleza de María Antonieta, belleza de reina, no empalidecía, sin embargo, otros soles de belleza que alumbraban la corte de Versalles. Y es que desde los tiempos del Rey Sol no habían brillado en Francia mujeres tan hermosas.

Como en la apoteosis de un relato feérico, aquellas divinas damas rivalizaban en gracias y gentilezas. Nunca como entonces se rindió culto a la belleza. Así, sus mentidos lunares, sus pintados labios, ni ante el siniestro invento de Guillotin se conmovieron.

Los secretos de tocador en aquella corte frívola equivalían a secretos de Estado. El cutis fino y transparente de las damiselas del Petit Trianon era de una aterciopelada blancura sin igual en las cortes europeas. Hoy es sabido que aquella porcelana humana se debía al uso del jugo de flores de loto, secreto que la Casa Intea ha puesto hoy al alcance de todos con su novísimo preparado **JUGO DE LOTO INTEA**; y es natural que entonces se considerase como algo extraordinario y misterioso, ya que las flores de loto habían de importarse del Japón, país más de leyenda que de realidad en aquella época.

El **JUGO DE LOTO INTEA**, fabricado con el jugo de las orientales flores de loto, es una leche de tocador sin igual, pues ni mancha ni engrasa la piel, ni obstruye los poros, y, en cambio, mantiene el cutis con una frescura, suavidad y blancura rosada verdaderamente ideal.

Y ya que hemos evocado la fastuosa corte de Luis XVI, ¿cómo no referirnos a las pelucas blancas y rubias que encuadraban los divinos rostros de Versalles? Es de notar cómo las pelucas eran en todos los casos de tonos claros, debido a que esta tonalidad fué tenida siempre como la más perfecta auxiliar de la belleza. Una cabellera en tonos claros, castaño claro, caoba claro, rubio pálido, será siempre el marco ideal del rostro, por lo que rejuvenece el semblante y por la dulzura que imprime a las facciones.

Esta es la determinante del éxito de la **CAMOMILA INTEA**, loción de manzanilla sobradamente conocida para que tratemos de redescubrirla ahora; pero que nunca nos cansaremos de recomendar a las señoras, por ser el procedimiento sencillo, eficaz e inofensivo de ir dando poco a poco a los cabellos tonalidades claras, con la discreción de una evolución perfectamente natural.

La **CAMOMILA INTEA** es un artículo de tocador que no puede faltar a la señora celosa de su juventud y belleza; tiene, además, otras interesantes particularidades, como la de suprimir los depilatorios para disimular el vello de cara y brazos, y también para conservar rubio el pelo de los niños.

Ambos productos para la belleza, pueden adquirirse en perfumerías y droguerías, a los siguientes precios: **JUGO DE LOTO INTEA**, frasco de 110 gramos, **4,50**; de 210 gramos, **7,50**. **CAMOMILA INTEA**, frasco, **6 pesetas** (timbres incluídos)

GRATIS se remite catálogo ilustrado con detalles interesantes para la belleza, el cual contiene: **Jugo de Loto Intea**, para extirpar las **pecas** y toda mancha de la piel; **Camomila Intea**, para dar a los cabellos preciosas tonalidades claras; **Nogalia** y **Henné Intea**, para la inofensiva eliminación de las canas; **Loción de Azufre Berry**, para evitar la caída del pelo; **Depilatorio Rapidor**, para suprimir el vello superfluo; **Brillantina Intea**, para embellecer los cabellos, etc., etc.

Del concurso de schistularis celebrado en Rentería. Los grupos que alcanzaron los premios de los grupos A y B

Concurrentes al banquete celebrado en homenaje al ex presidente de la Sociedad de Vigilantes nocturnos, don Ramón Roig Clúa, en cuyo acto se pusieron de relieve las simpatías con que cuenta el homenajeado. — (Fot. Merletti)

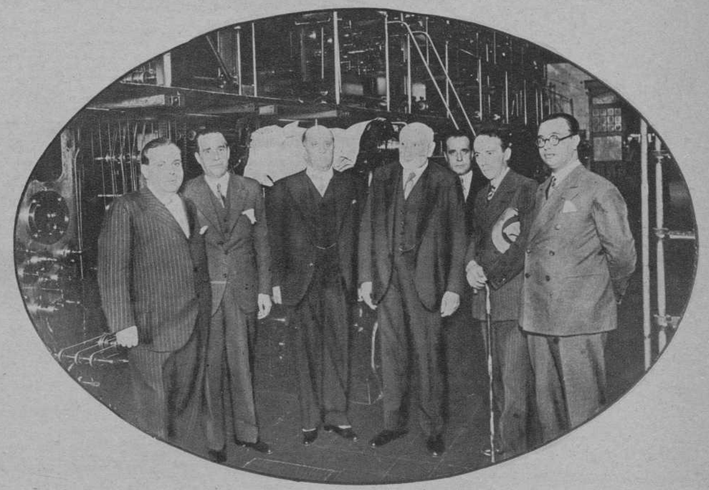

Visitó ayer los talleres de EL DIA GRAFICO, en los que fué recibido por don Juan Pich y Pon, el ex ministro y ex gobernador civil de Barcelona, y distinguido financiero, don Félix Suárez Inclán, quien tuvo para la organización y funcionamiento de los mismos, palabras de elogio, que fueron sinceramente agradecidas. - (Fot. Maymó)

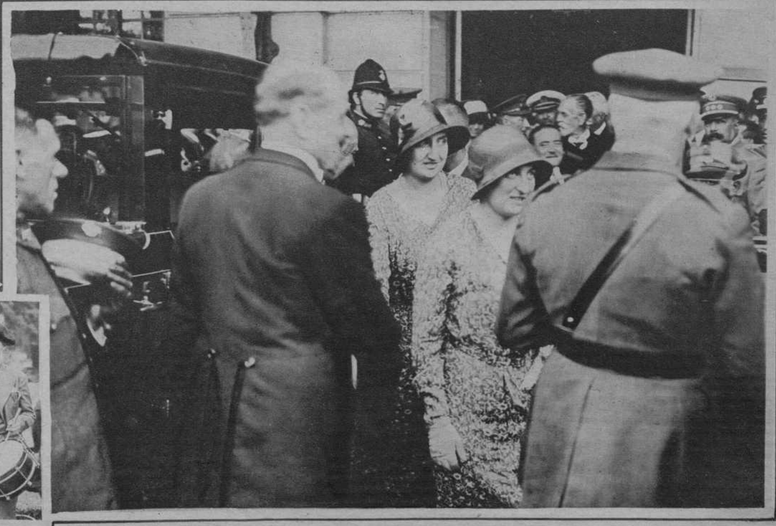

Momento de la llegada a Barcelona de las infantas doña Dolores y doña María de las Mercedes, que aparecen en la fotografía presente en la estación de Francia, acompañadas del gobernador civil, señor Despujol. — (Fot. Merletti)

EL DIA GRAFICO EN CATALUÑA

Telegramas Telefonemas De nuestros Corresponsales

LERIDA

ANIVERSARIO DE LA TRAGEDIA DEL SEGRE

Lérida, 13.—El próximo domingo comenzará en ésta el Campeonato del «Lleida Tennis Club».

—Mañana se celebrará mercado agrícola en Manresana y Guixes.

—Por R. O. ha sido concedida autorización legal para su funcionamiento a la Asociación de maestros del partido judicial de Tremp.

—Mañana, con motivo de cumplirse el segundo aniversario del trágico accidente de la barcaza del río Segre, se celebraron misas en la iglesia de Santa Clara, las cuales serán aplicadas en sufragio de las almas de los que perecieron y en acción de gracias por los que lograron salvarse.

—De un fuerte ataque de alcoholismo fué asistido en la Casa de Socorro Manuel Roca, de 31 años, natural de Zamora.

—Durante el pasado mes de abril, según datos facilitados por el Instituto de Estadística, el movimiento demográfico en esta provincia y capital fué el siguiente:

En la provincia, 611 nacimientos, 401 defunciones y 192 matrimonios; en la capital, 54 nacimientos, 54 defunciones y 46 matrimonios.

GERONA

EL HOMENAJE A GARRETA SE CELEBRARA EL 13 DE JULIO

Gerona, 13.—Ayer, en el Ayuntamiento, se reunió el Patronato de Colonias, bajo la presidencia de don Darío Rahola. En la reunión reinó gran entusiasmo, acordándose organizar una colonia compuesta por 25 niños y 25 niñas, que, igual que el año pasado, será destacada a Cadaqués. Si los medios lo permiten, se proyectará otra colonia para más adelante.

—El domingo, en el Estadio, jugarán un partido de fútbol los primeros equipos de la «U. D. Gerona» y el «Penya Guixols».

—El domingo celebrará Cassá de la Selva sus fiestas mayores. La Compañía de ferrocarriles organiza un servicio extraordinario de trenes para dicho.

—En Caralt han sido detenidos la guardia civil los vecinos de aquella localidad Félix Pujol Grau, Domingo Mas y su esposa, Bernarda Leriche, los cuales sostuvieron una reyerta.

—La Comisión pro homenaje al compositor Garreta sigue con entusiasmo organizando los actos de homenaje a la memoria del mismo, proyectándose celebrarlo el día 13 de julio próximo.

FIGOLS LAS MINAS

GUARDA-AGUJAS MUERTO

Figols-Las Minas, 12.—Este mediodía, en la estación de ésta, ha ocurrido un trágico suceso. Haciendo maniobras un tren de mercancías, ha cogido entre los topes de dos vagones al guarda-agujas Antonio Medina, de veintiocho años de edad, casado, aplastándole la base del cráneo ocasionándole la muerte instantánea. El Juzgado de Serchs ha practicado las oportunas diligencias, ordenando el levantamiento del cadáver.—C.

SANTA COLOMA DE GRAMANET

Santa Coloma de Gramanet, 12.—El domingo, bajo los auspicios de Su Majestad el Rey y del Ayuntamiento de ésta, se celebrará la Fiesta de la Agricultura, organizada por la Liga de Defensa del Arbol Frutal y del Arbolado en general, bajo el siguiente programa:

Por la mañana, a las diez, pasacalle por la banda de cornetas de la Cruz Roja.

A las once, reparto de fruta a los pobres en la plaza de la Constitución (ofrenda de los escolares).

A las doce, Fiesta del Pájaro. Suelta de pájaros y de palomas mensajeras; poesías y discursos, en la plaza de la Constitución, en cuyo acto tomará parte la Sociedad Colombófila Betalia Mensajera, de Badalona.

Por la tarde, a las trece, homenaje a los padres. Entrega de recordatorios a los padres por sus hijos en sus respectivas casas.

A las dieciseis, Fiesta del Arbol Frutal. Cabalgata acompañada de dos bandas. Plantación de manzanos y perales en la calle de la Merced. Poesías y cantos de los himnos "Al Arbol" y "A l'Arbre Fruiter". Exposición de frutales y de plantas florales en el patio de la Casa Consistorial. Reparto de libretas de ahorro y otro obsequio para los escolares.

A las diecisiete, concierto coral y musical. Coros "El Pensament" y "Juventud del Arrabal" y "Banda del Ateneo", de la localidad; en la plaza de la Constitución, a) "Salut als cantors"; b) "Arreu, Moreu", c) "Flors de maig", d) "La Maquinista".

A las dieciocho, Homenaje a la Vejez. En la Casa Consistorial, solemne entrega de diplomas honoríficos a los ancianos de edad no inferior a setenta años, vecinos de la población, y de dos premios especiales para el que resulte ser el más anciano y anciana de los inscritos y que asistan al acto.

A las diecinueve, recepción a las autoridades. Lunch en honor a la Reina de la Fiesta de la Agricultura, niña María Teresa Manent Argelaguet, y las princesitas que constituyen su Corte de Amor, niñas Carmen Rodríguez, Josefa Sendra, Domicila Ugeda, Paquita Bernabeu y Teresa Fiqueras; a los ancianos y las autoridades. Solemne entrega de títulos de presidentes honorarios y de diplomas y medallas a detrminados coros. Discursos.

A las vinte, elevación de un globopájaro, portador de máximas morales, el cual dará término a la memorable jornada de 15 de junio de 1930.—C.

ARTES

NOTAS LOCALES

Artés, 12.—Han sido numerosas las familias que estos días de fiestas de Pascua salieron para visitar la Exposición de Barcelona.

—En el café Nuevo debutó con éxito la compañía de Paco Marcet.

—El lunes, a poco de dar principio el partido de fútbol entre el F. C. Catalani, de Manresa, y el equipo local, tuvo que suspenderse a causa de la fuerte lluvia.

—También a causa del temporal, por la noche se averió el alumbrado público, no pudiendo terminarse los espectáculos, continuándose al día siguiente.

—La Compañía de automóviles Transportes Galtanegra, S. A. ha establecido un nuevo servicio para Manresa, saliendo a las seis y media, enlazando con el tranvía de sale para Barcelona a las 7'15 y regresando a las 19'45, esperando al que sale de Barcelona a las dieciocho.

—Entre los aficionados al fútbol reina animación para presenciar el partido que el domingo, en el campo de deportes jugarán los primeros equipos del C. S. Sallent y Fútbol Club Artesench.

—El domingo, el coro de música de la "Capella de Santa María", de Artés, que dirige el reverendo don Luis Cañellas, se trasladará al pueblo de Mura, para cantar en los actos religiosos que la Congregación de las Hijas de María celebran en dicho día. —Corresponsal.

SAN PEDRO DERIUDEVITLLES

"I APLEC EXCURSIONISTA I DE GERMANOR PENEDESENCA

San Pedro de Riudevitlles, 9. — El "I Aplec Excursionista i de Germanor Penedesenca" que por acuerdo de las entidades excursionistas y culturales de esta comarca se celebrará el día 15 del actual en esta villa, promete ser un acontecimiento.

En el "Grup Cultural i Esportiu", entidad organizadora, se reciben todos los días nuevas adhesiones.

En el programa de la fiesta figuran misa, cantos por diversos orfeones, "ballets", rítmica, carrera excursionista, lucha a la cuerda, concurso de fotografías, sardanas y otros actos que prometen un día de gran fiesta, no sólo para los habitantes de ésta, sino para todos los que asistan a dicho "Aplec".—C.

SANTA BARBARA

NOTAS VARIAS

Santa Bárbara, 12.—Ha recibido su primera comunión en la iglesia parroquial de esta villa el niño Juan José Llusiá Solá, hijo de nuestros apreciados amigos don Juan y doña Cinta.

La familia Llusiá-Solá obsequió en su morada a sus parientes y amigos con un espléndido lunch.

—Durante las pasadas Pascuas han tenido lugar brillantes bailes de sociedad en el café de Evarista.

—Con brillantes notas ha aprobado el cuarto curso de la carrera de Medicina en la Universidad de Zaragoza nuestro joven paisano don Agustín Cid Torta.

—A pesar de que la cosecha de aceitunas del año pasado marcará época en la producción oleícola de nuestra comarca, eminentemente olivarera, este año será bastante regular en algunos pueblos comarcales si el tiempo es propicio.

—La extraordinaria crecida del Ebro ha ocasionado daños de consideración a muchos propietarios de ésta que tienen sus fincas en Mianes y La Carroba, cuyas huertas se han inundado.

—Ha regresado de Barcelona nuestro particular amigo don José Bretó, quien ha permanecido unos días en dicha capital por asuntos particulares.

—Sucede con bastante frecuencia en esta villa el arreglar las calles con restos de conchas de moluscos que la fábrica de botones abandona después de servirse de la parte útil y aprovechable de los mismos, como primera materia para su industria, y como este afirmado tan original constituye un peligro para los transeuntes, porque además de estropear el calzado corren el riesgo de pincharse, rogamos al alcalde, don José Gaya, se digne evitar en lo sucesivo el arreglo del afirmado con tan molestos materiales a fin de que los transeuntes puedan andar con comodidad.—C.

PUIGCERDA

NOTICIARIO

Puigcerdá, 11.—La esposa del industrial don Buenaventura Aguilar ha dado a luz con toda felicidad un robusto y hermoso niño. Madre e hijo siguen bien.

—Ha abierto las puertas al público en inauguración de la temporada de verano el quiosco de refrescos del Lago.

—Ha llegado de Barcelona para pasar el verano en ésta, el acaudalado fabricante don José Simón.

—También ha llegado don Francisco Sala Maurell y su simpática hija Carolina.

—Los días 8 y 9 celebraron su fiesta mayor los vecinos pueblos de Aja y La Tour de Carol.

—Hállase enfermo en cama, hace unos días, don Joaquín Regot.

—El pasado sábado, en unas obras en construcción en La Tour de Carol, se produjo una lesión de pronóstico reservado en la mano derecha el obrero Domingo Martí.

—Ha llegado de Badalona, para pasar un par de meses en ésta al lado de su padre, doña Dolores Casamitjana Jordi.

—Hace unos días que se procede a la limpieza de los paseos del Lago.—C.

BERGA

NOTAS LOCALES

Berga, 12.—Han sido repartidos los programas de las fiestas de nuestra típica "Fatum", como también los carteles. Unos y otros están magnificamente editados y contienen tal variedad de festejos que hacen prever que durante dichos días habrá una gran afluencia de forasteros.

—La compañía de teatro catalán dirigida por el primer actor Ramón Martori, la cual está realizando una tournée por Cataluña, puso en escena el lunes por la tarde, en el teatro del Casino Bergadán, ante un distinguido público, la divertida farsa folletinesca "L'home que s'havia de morir". Por la noche se representó la comedia dramática "La sorpresa d'Eva", que fué muy aplaudida.

—Han sido nombrados administradores de la tradicional fiesta de San Eloy los señores José Costa, Ramón Vila, Juan Clotet, Juan Riera, y abanderado Ramón Pons.

—Conforme anunciamos los Requetés de Barcelona y las Juventudes Carlistas de Manresa y Gironella efectuaron una visita a esta ciudad y Real Santuario de Queralt, acompañados de la cobla La Principal de Bages, la cual dió dos audiciones de sardanas en el salón del Centro de Cultura Popular.

—Se está procediendo al adorno e instalación de la espléndida iluminación de la plaza de Viladomat, para las próximas fiestas del Corpus, así como también la brigada municipal trabaja con gran actividad en la construcción del alquitranado de la misma.

—Son en gran número las peticiones de sitio para la instalación de juegos de deporte y recreo a lo largo del paseo de la Industria para las mencionadas fiestas y férias de Corpus.—C.

MEDIONA

NOTAS VARIAS

Mediona, 12.—En viaje de excursión visitó esta localidad la Sociedad coral "Bon Humor", del Pueblo Seco, de Barcelona. Por un grupo de aficionados de la misma se representaron en el teatro de la Cooperativa las zarzuelas "El puñao de rosas" y "Amor ciego", que aplaudió la numerosa concurrencia que llenaba el local. Dicha Sociedad fué recibida y despedida por las autoridades, por la Agrupación coral Mediona y numeroso público.

—Recientemente nos ha favorecido con su visita, acompañado de su distinguida señora e hijos, alejándose en casa del alcalde, en donde pasó las Pascuas, don Casimiro Barails entusiasta admirador de este pueblo, cuya estancia aprovechó la Junta directiva de nuestra Sociedad coral para significarle personalmente su gratitud por su valioso concurso en pro de la Sociedad.

—Han comparecido para pasar la temporada veraniega con sus respectivas familias don Ramón Oquende, don Juan Capdevila, don José Fala y don Mauro Torras.

—Se están ultimando los oportunos trabajos para convertir el coro Agrupación coral Mediona en orfeón, por cuya transformación vienen recibiendo sentidas felicitaciones la Junta directiva y el director artístico, don José María Cuscó, a las que unimos la nuestra.

—El día 24 del actual, a las once de la mañana, debe celebrar solemnemente su primera misa en la iglesia parroquial de San Juan el reverendo don Juan Gustems, siendo padrinos del nuevo celebrante los consortes don Juan Capdevila y doña Antonia Suriol. Enaltecerá las glorias del Sacerdocio el doctor don José Samsó Elías, rector de Santa María de Mataró.

VILLANUEVA Y GELTRU

NOTICIARIO

Villanueva y Geltrú, 12.—En la capilla de "Els Esbarjos" se unieron en matrimonio don Antonio Bages Miracle y la bella señorita Emilia Suau Soler.

Bendijo la unión el rector del Colegio Samá de Padres Escolapios de esta villa, reverendo padre Carlos Riera, siendo apadrinados los contrayentes por don Antonio Colldeforns y don Pablo Bages.

Los nuevos cónyuges salieron en viaje de novios para varias ciudades españolas. Deseámosles una eterna luna de miel.

—De esta villa han sido cursados a Madrid numerosos telegramas felicitando al renombrado pintor don Joaquín Mir por haberle sido otorgada la Medalla de Honor en la Exposición Nacional de Bellas Artes.

—Ha fallecido en ésta, a la edad de setenticinco años, el acreditado industrial carpintero don Francisco Miró y Lleó, padre del arquitesto municipal don José María Miró Guibernau.

Reciba su afligida familia nuestro más sincero pésame por tan sensible pérdida.

—Promete verse muy animada la carrera ciclista que tendrá afecto el domingo por la mañana, reservada para neófitos, y para la cual se cuenta con un buen número de corredores. La suscripción iniciada para poder dotar a la carrera de importantes premios en metálico es ya muy nutrida, así como los premios recibidos en objetos varios son numerosísimos.—C.

SAN FELIU DE LLOBREGAT

EXPOSICION ESCOLAR DEL ATENEO

San Feliu de Llobregat, 13.—En el Ateneo Sanfeliuense se ha celebrado la Exposición escolar de fin de curso de los niños y niñas de primera enseñanza, artes y oficios, que dirige don Esteban Guarro.

La Junta local de Primera Enseñanza y autoridades locales asistieron a la inauguración de la Exposición y en el vestíbulo de la entidad fueron recibidos por la Junta directiva de la misma que les acompañó al recorrer las diferentes aulas donde la Exposición se celebraba.

La sección de niñas llamó la atención por los trabajos esmerados y las labores delicadas expuestos, por lo que fueron muy felicitadas la profesora y auxiliar.

Los trabajos realizados por los niños son verdaderamente notables, destacándose los gráficos de Geografía, los dibujos lineales y lasección de artes y oficios.

Los asistentes fueron invitados a un refresco por la entidad, y en los jardines se bailaron sardanas, que estuvieron muy animadas.—C.

TARRASA

MUERTE MISTERIOSA — OTRAS NOTICIAS

Tarrasa, 12.—Se ha puesto en conocimiento del Juzgado de Instrucción de este partido que en un bosque del término de San Lorenzo Savall se ha encontrado un hombre muerto, colgado en un árbol, de unos cincuenta años de edad, que no ha sido identificado. Se cree que no se trata de un suicidio, sino de un crimen. El muerto presenta varias contusiones y lesiones en los brazos y otras partes del cuerpo, creyéndose son producidas por otra persona. La opinión general parece ser que, una vez asesinado, al no identificado sujeto lo colgaron en un árbol, para simular un suicidio y escapar así de culpa los criminales.

—Don Pedro Jufresa Malagarriga ha denunciado al Juzgado de Instrucción del partido que el pasado día 5 del corriente, a las tres cuarenticinco minutos de la tarde, en la calle de García Humet, esquina con la calle de San Cristóbal, el coche de turismo marca Fiat, conducido por el mismo, fué atropellado por un auto camión Ford, de la casa Brugueras y Matalonga, que iba a velocidad vertiginosa. El citado camión no dió los señales de bocina reglamentarios, a más que iba en dirección contraria a la suya. En la denuncia se hace constar que los daños ocasionados por el citado choque son superiores a ochocientas pesetas.

—Estuvieron ayer en la Alcaldía los albaceas testamentarios de don Luis Ballber, quienes hicieron entrega al alcalde, señor Gibert, en su calidad de presidente de la Junta del Santo Hospital, de la cantidad de 40.000 pesetas para que las invierta de acuerdo con la cláusula testamentaria del donante, en papel de Estado, con el propósito de que el Hospital reciba todos los años la renta correspondiente.

—Para la próxima fiesta mayor existe el propósito de celebrar una gran batalla de flores en nuestra Rambla de Egara, que al efecto estará provista de palcos.

Son muchas ya las entidades inscritas de esta ciudad, reinando gran entusiasmo para su celebración.

Se asegura que se darán importantes premios en metálico para las categorías de automóviles, carrozas, motos, sidecars y bicicletas.

Las inscripciones deben efectuarse en el Negociado de Gobernación hasta el día 30 del corriente.

—En el vecino pueblo de Ullastrell vienen observándose desde hace algunos días robos, sin que hayan sido habidos hasta ahora los delincuentes.

El pasado miércoles fueron sustraídas de algunos gallineros varias gallinas, y esta noche, del domicilio de don José Fuig Sucarrats, le han sido robadas 4.000 pesetas.

RIPOLLET

VARIAS

Ripollet, 12.—Para el día 28 del actual, y en la iglesia parroquial de esta villa, ha sido señalado el matrimonial enlace de la bella señorita Ana María García Jiménez con el joven Juan Gené Gili, cuya pareja, dadas las numerosas relaciones con que cuentan se ven obsequiados con bonitos regalos.

—Ha sido ofrecido el pendón principal de la procesión de Corpus a los señores don Pedro Baqués Samaranch, como pendonista, y don José Roca Gorchs y don Francisco Berneda Alsina, como cordonistas. Amenizará el acto una renombrada banda de esa capital.

—En cumplimiento del acuerdo de la Comisión municipal Permanente de este Ayuntamiento ha sido cubierto el cauce existente en la calle del Padró, frente al edificio del señor Guni, mejora unánimemente elogiada por el vecindario por el peligro que implicaba en vía tan concurrida y por desaparecer un lugar muy a propósito para estercolero.

—Por la Esportiva Sabadellense han sido fijados en los establecimientos públicos de esta villa, para general conocimiento, el horario del servicio de autobuses desde la estación de Sardañola-Ripollet, pasando por el centro de esta población, llegando algunos hasta Mas Rampinyo. La suntuosidad de los coches, la pericia de su conductor y los precios reducidos del pasaje es consecuencia de que se note mayor afluencia de forasteros, máxime en días festivos.

—En lo que va de año, han sido concedidos por el Ayuntamiento treintidós permisos para edificación en la Rambla de San Jorge y calles afluentes, constituyendo lo que pudiéramos llamar el ensanche de la población, un lugar animadísimo y de esbelta construcción, siendo de notar que, de seguir la fiebre notable de adquirir terrenos, dentro de poco tiempo será totalmente urbanizado dicho casco de población.—C.

MANRESA

ATROPELLO Y VUELCO — ONCE HERIDOS — OTRAS NOTICIAS

Manresa, 13.—Cuando regresaba a Sampedor, a primeras horas de esta noche, un camión propiedad del vecino de esta ciudad señor Morera, acertó a cruzarse en la carretera un transeunte.

El chófer del camión, para evitar el atropello de dicho transeunte, realizó tan desacertada maniobra, que atropelló a aquél y fué a volcar en un terraplén.

En el camión, que iba cargado con tejas y materiales de construcción, viajaban, además del chófer, nueve jornaleros. Todos resultaron heridos así como el transeunte atropellado.

En un auto que acertó a pasar fueron conducidos los heridos a Manresa, siendo asistidos en una clínica. Afortunadamente, las lesiones que sufren no son de gravedad.

—El próximo domingo, a las cuatro de la tarde, celebrarán una asamblea los elementos del arte textil y fabril de esta ciudad. La asamblea tendrá lugar en el local que ocupa la Asociación de Dependientes.

—Han sido colocadas en la fachada de las Casas Consistoriales tres astas para banderas.

—Hoy ha descargado sobre esta ciudad y término una fuerte tormenta.

No se tienen noticias de que haya causado grandes daños, pero las cosechas se han resentido un poco.

—El día 30 del corriente visitará al coro de Unión Manresa la entidad coral "El Raim", de San Cugat.

TARRAGONA

VARIAS NOTICIAS

Tarragona, 13.—Anoche debutó en el Salón Moderno la Compañía de declamación que dirige la primera actriz Isabel Barrón y de la que forma parte el primer actor Rivas Cherif.

Puso en escena la obra de Linares Rivas, titulada «El rosal de las tres rosas», consiguiendo la Compañía un éxito formidable. El teatro presentaba brillantísimo aspecto.

Esta noche se pondrá en escena la comedia de Arniches, «La condesa está triste».

—Un carrito de mano cargado de cajas de mosaico, que conducía el obrero Tomás Salaet Solado, de 64 años de edad, volcó al pasar por la calle de las Salinas, resultando el conductor con magullamiento en el brazo izquierdo y hombro y otras erosiones de alguna importancia en la nariz y frente.

—Por hallarse en Madrid el gobernador civil de esta provincia, presidente de la Junta provincial de Turismo, ha sido aplazada hasta nuevo aviso la sesión que debía celebrar dicha Junta esta tarde.

—La Sociedad Española de Construcciones Eléctricas ha solicitado el tendido de una línea eléctrica de 25.000 voltios que arranca de la caseta de distribución de Mora y llega a la de transformación de la propia ciudad. También ha solicitado el tendido de otra línea de 25.000 voltios en Gandesa, para alimentar la estación de transformación de Mora de Ebro.

—Por don José Subirachs se ha solicitado el establecimiento de una línea aérea de 6.000 voltios de tensión, desde la fábrica Salto Pallarés hasta Alfara, con derivación al pueblo de Mas de Barberán, para el suministro de energía eléctrica a dichos pueblos.

OTRAS NOTICIAS

Bajo la presidencia de don Anselmo Guasch se ha reunido esta tarde la Comisión Provincial Permanente, aprobando los dictámenes del orden del día, y tomando, entre otros, los siguientes acuerdos:

Designar a los diputados señores Magriñá Compte y Fotau para formar una ponencia que estudie y redacte el proyecto de organización regional de Cataluña.

Aumentar en un cinco por ciento el tipo de subasta para la edición del "Boetin Oficia".

Conceder una subvención del quinientas pesetas a la Asociación general de médicos de lengua catalana.

Conceder otras subvenciones.

Subvencionar con mil pesetas a la Comisión gestora de la estación central en esta ciudad.

Aprobar las cuentas de los gastos efectuados con motivo de la reciente visita a esta ciudad y provincia de Sus Majestades y Altezas Reales.

—También celebró sesión esta tarde la Cámara Oficial Agrícola, aprobando diversos asuntos de trámite.

—Anoche, conforme estaba anunciado, tuvo lugar, en el restaurant Versalles el banquete ofrecido a los periodistas tarraconenses señores Romaní y Barragán celebrando el haber sido premiados en el concurso de trabajos periodísticos organizado por la Séptima Asamblea de la Asociación de la Prensa Catalano-Balear.

Ofreció el banquete a los homenajeados el presidente de la Asociación de la Prensa de Tarragona, señor Dalmau. También pronunciaron discursos varios periodistas asistentes al banquete.

MATARO

NOTAS DIVERSAS

Mataró, 12.—El lunes de Pascua estuvieron en esta ciudad las brigadas de la Cruz Roja de Sardañola-Ripollet, a las que acompañaban el presidente, don Juan Tabuenca, y varios señores de la Junta. En la estación del ferrocarril fueron recibidos por el presidente de la Asamblea local de la Cruz Roja, doctor Trinidad Cruzate; vicepresidente de la misma y jefe de transportes, teniente coronel señor González Mora y varios miembros de la Junta, así como las brigadas a las órdenes del comandante señor Cañellas.

Los excursionistas visitaron el Dispensario de la Cruz Roja el matadero municipal, el Colegio de Valdemia, el Dispensario sostenido por la Junta de Damas de la Cruz Roja, la parroquial basílica de Santa María y el Laboratorio municipal, quedando complacidos de las atenciones recibidas.

El presidente de la Cruz Roja visitante cumplimentó a la presidenta de la Asamblea local, doña Amalia de Bofarull de S. de Boado.

A mediodía se celebró en el hotel Montserrat un banquete, después del cual, en el café del Centro, se reunieron las brigadas de la Cruz Roja, visitante y local, haciendo uso de la palabra los señores González Mora, doctor Cruzate, Tabuenca, Piferrer y Hernández, los que hicieron elogios de la Junta de Damas enfermeras de la localidad. Al anochecer regresaron los excursionistas a sus respectivas poblaciones, satisfechos de las atenciones recibidas durante su estancia en ésta.

—En el campo del Iluro se jugó un partido de basquet-bol entre los equipos femeninos U. S. Vilasar y C. F. de E. Mataroní, resultando vencedores los del Vilasar por seis tantos a cinco.

El team local estaba integrado por las señoritas Spa I, Spa II, Vicens, Anglas y Clavell.

—Durante los días de Pascua visitó esta ciudad la "Unió Choral Manlleuenca". En el Ayuntamiento fueron recibidos por los concejales señodes Fité y Monclús, el primero en representación del alcalde, y representantes de Prensa. El señor Fité, en nombre del Ayuntamiento, colocó una artística medalla en el estandarte de la entidad coral, como recuerdo de su visita, deseando a los visitantes una estancia agradable en nuestra ciudad, contestando agradecido don Luis Fou, en nombre de los coristas. Después de interpretar varias composiciones frente al Ayuntamiento, los excursionistas visitaron el Parque Municipal, pasando luego al local del coro Armonía Mataronesa, siendo obsequiados con un vermouth de honor. Por la tarde estuvieron en el local del coro La Perla, siendo obsequiados.

El lunes por la mañana se trasladaron en barcas a la pintoresca población de Caldetas, y por la tarde emprendieron el viaje de regreso, complacidos de la excursión.

Abrera, 11'15.
Martorell. 11'25.
San Andrés de la Barca, 11'40.
Pallejá, 11'50.
Molins de Rey, 11'55.
San Feliu de Llobregat, 12.
Esplugas, 12'10.
Coll-Blanch, 12'15.
Llegada Estadio. 12'30.

La llegada al Estadio proporcionará un final de carrera espléndido, y seguramente será presenciado por numerosísimo público, dadas las condiciones de espectacularidad que reúne aquel sitio.

***

Cuidarán del controlaje desde Coll-Blanch a la Plaza España, además de los socios de la Unió Esportiva de Sans, los entusiastas elementos del Club Ciclista de Hostafrancss que con gran entusiasmo han ofrecido su concurso para el mayor éxito de la carrera.

BASE-BALL

CENTRO-CATALUÑA EN EL ESTADIO

Sigue en aumento el interés despertado por el excelente programa combinado para mañana por la mañana en el Estadio, con motivo del match inter-regional de base-ball entre los equipos representativos de las regiones Centro y Catalana, que coincidirá también con la llegada de los esforzados "routiers" que toman parte en el Campeonato ciclista de Cataluña, que se disputa en un durísimo recorrido de 165 kilómetros por carreteras de la provincia de Barcelona.

El encuentro entre castellanos y catalanes empezará puntualmente a las diez y media, con objeto de que el encuentro esté terminado a la hora en que se calcula tendrá efecto la llegada al Estadio de los primeros corredores ciclistas, entre lós que habrá de salir el futuro campeón de Cataluña.

AERONAUTICA

LOS VUELOS EN EL AEROPUERTO

Atendiendo el ruego de un grupo de aficionados que mañana acudirán al Aeropuerto, a más de los vuelos que habitualmente se llevan a cabo en el mismo y en los que todo el mundo puede tomar parte, se efectuará asimismo una interesante exhibición, en la que se evidenciará la eficacia y utilidad de las famosas ranuras automáticas "Handley-Page", con las que la pérdida de velocidad involuntaria ha sido prácticamente eliminada de las causas de los accidentes aeronáuticos.

Para facilitar el acceso al Aeropuerto, los autocars que salen de la plaza de Cataluña, frente a la estación de Sarriá, a las diez de la mañana y a las cuatro de la tarde, efectuarán el servicio directamente, sin hacer paradas intermedias.

NATACION

EL FESTIVAL DE ESTA TARDE EN LA PISCINA DE LA EXPOSICION

Los ingleses que forman el equipo del H. E. Annison's, de Londres, que se presentaron anteanoche en la piscina de Montjuich frente a los nadadores del C. N. Barcelona, harán esta tarde su segunda exhibición en un match que ofrece aun mayores atractivos que el de su debut, porque nuestros huéspedes, descansados ya de las fatigas del viaje y conocedores del "basin" de la Exposición, parecen dispuestos a dejar bien sentada su alta clase tomando cumplida revancha de los resultados adversos sufridos en el primer festival.

Dicen los nadadores ingleses que el público de Barcelona no ha podido formarse exacta idea de su verdadera clase y que están convencidos de que en el festival de esta tarde, lo mismo en carreras que en el match de water-polo mejorarán de muchos los resultados obtenidos el jueves.

Como ya se ha dicho, el festival empezará a las seis de la tarde, con objeto de facilitar la asistencia de los que por sus ocupaciones se hubieran visto privados de presenciar la interesante lucha entre británicos y catalanes, de haberse señalado una hora más temprana.

Homenaje a Masferrer

Excelentemente servido, se celebró anteanoche en el popular Restaurant Joanet un banquete en honor de Narciso Masferrer, como fundador del Sindicato de Periodistas Deportivos.

Al entregar el señor Cabeza al señor Masferrer el título de presidente honorario del Sindicato de Periodistas Deoprtivos, abrazándole en nombre de la entidad, resonó una salva de aplausos.

El señor Masferrer agradeció el acto, y manifestó sentirse honradísimo de haber sido periodista.

A propuesta del señor Masferrer, el Sindicato acordó dirigir un telegrama a la marca por la cual corre Mariano Cañardo, con objeto de que la misma permita a dicho corredor que se alinee en la Vuelta a Francia, integrando el equipo español, y otro al Gobierno para que acuerde sea concedida la correspondiente subvención al Automóvil Club de Guipúzcoa, para que pueda celebrarse la Semana Automovilista de San Sebastián.

BOXEO

Max Schmelling, Campeón del mundo de todas las categorías gracias a un golpe bajo

Por primera vez en la historia del Campeonato mundial, se adjudica el título a causa de un golpe antirreglamentario

Sharkey no manifestó ninguna contrariedad al conocer la decisión del match

Como ya conocen nuestros lectores, el alemán Max Schmelling, ha sido declarado Campeón del mundo de boxeo de todas las categorías por descalificación de Sharkey a causa de golpe bajo en el cuarto asalto de su combate para el título, que tuvo lugar anteanoche en Nueva York.

El desenlace de este match ha sido realmente sorprendente. Primera vez que tal cosa ocurre en la disputa de un Campeonato semejante, y naturalmente, desenlace que nadie podía ni remotamente suponer.

Las noticias que van llegando del teatro de la lucha ofrecen algunas particularidades notables. Por una parte, Schmelling, tan pronto vuelve en sí, anuncia que está dispuesto a poner de nuevo en juego el título contra el mismo adversario, tan pronto como éste quiera. Por otra, Sharkey recibe la noticia de su descalificación como si en ella no fuera aparejado nada que le interesara.

¿Será cierto el extraordidario dominio que llevaba Sharkey en los cuatro rounds que duró el combate? Estos pequeños detalles hacen pensar en algo un poco raro, que seguramente nos será aclarado en sucesivas informaciones.

Lo indudable es que el título de Campeón del mundo de todas las categorías no tardará a ser nuevamente disputado. No creemos que el orgullo yanqui se resigne a que se halle en manos de un extranjero, máxime habiendo sido ganado en forma tan irregular.

¡Qué ocasión para poner en pie la revancha, en Europa!

¡Aquí hace falta un promotor!

Damos a continuación algunos detalles que nos ha transmitido la Agencia respecto al match:

SHARKEY LLEVABA NETA VENTAJA SOBRE SCHMELING

Nueva York, 12. — El golpe bajo que ha provocado el inesperado desenlace del combate para el campeonato del mundo, se ha producido a los dos minutos 54 segundos del cuarto round.

Según la opinión de los que estaban cercanos al ring, hasta aquel momento Sharkey llevaba neta ventaja sobre su adversario. Y aun reconociendo el excelente combate que venía desarrollando el alemán, unánimemente se reconocía que éste se veía superado por su adversario.

SOLO UNO DE LOS JUECES VIO EL GOLPE BAJO

Solamente uno de los jueces, el señor Barnes, ha visto el golpe bajo recibido por Schmeling, Ni el árbitro seyor Growley ni el otro juez, Mathison, podían por su situación apreciar la falta cometida por Sharkey, que ha sido efecto de un swing de izquierda.

Después de varios minutos de discusión producida al quejarse el alemán del golpe bajo recibido y mientras el árbitro consultaba con los Jueces, e intervenían en la cuestión los managers de ambos púgiles, ha sido declarado campeón del mundo de todas las categorías el alemán Schmeling, por descalificación de su adversario, en el cuarto round.

SHARKEY RECIBE LA DECISION SIN INMUTARSE

Sharkey ha recibido el fallo sin inmutarse, y sin que su cara reflejase la contrariedad de ver que un golpe desgraciado le arrebataba la ventaja adquirida en los cuatro rounds disputados y la posibilidad de alcanzar el codiciado título. — Fabra.

EL TITULO DE CAMPEON SE LOGRA POR PRIMERA VEZ A CAUSA DE UN GOLPE BAJO

Nueva York, 12.—Por primera vez, en los anales de los campeonatos mundiales de boxeo, el título de campeón del mundo de todas las categorías, ha sido alcanzado por foul.

La opinión consciente reconoce que cuando Schmeling llevaba el combate perdido por la superioridad que demostraba su adversario, éste ha perdido el combate por un golpe bajo, que se ha producido después de una serie de golpes embarullados que se han propinado ambos adversarios al finalizar el cuarto round. El golpe que ha provocado el fallo ha sido dado con la izquierda y ha hecho caer a Schmeling sobre la lona.

El árbitro ha empezado a contar y los dos managers han entablado al borde del ring una discusión en la que intervenía con sus gritos el público.—Fabra.

***

Nueva York, 12. — El médico de la Comisión Atlética, William Wallar, después de reconocer a Schmeling, ha declarado a los periodistas que, en efecto, el alemán acusaba los efectos del golpe bajo recibido. — Fabra.

SCHMELING DECLARA QUE ESTA DISPUESTO A CONCEDER LA REVANCHA A SHARKEY

Nueva York, 12. — Schmeling, cuando ha sido sacado del ring para llevarlo a su vestuario, estaba aun bajo los efectos que le ha producido el foul.

Una vez repuesto, ha ofrecido estar dispuesto a conceder la revancha a su adversario de hoy.

Cuando Sharkey después del fallo ha abandonado el ring, se ha visto acosado a preguntas por los periodistas y críticos, pero se ha negado a hacer manifestación alguna. — Fabra.

SECCION COMERCIAL Y FINANCIERA

ECONOMIA - BANCA - BOLSA - NAVEGACION - INDUSTRIA - COMERCIO - TRANSPORTES - SEGUROS

ORIENTACIONES

Iniciativas plausibles

Continúa el Comisario Regio de la Banca Española señor Suárez Inclán, sus visitas de información bancaria directa, procurando por todos los medios que están a su alcance, conocer cuanto pueda ser útil mañana al Gobierno para desarrollar una eficaz campaña en pro del mejoramiento de nuestra situación económica. Es una labor, en cierto modo, nueva y desusada.

En otros tiempos se habrían abierto las clásicas informaciones escritas que proporcionan una gran cantidad de literatura económica, pero que suelen, muchas veces, complicar los problemas a través de juicios doctrinales que en muy poco o en nada se ajustan a la práctica más estricta. Hoy, con excelente sentido de la realidad, no se esperan estas informaciones, sino que van a recibirlas los hombres capacitados para recogerlas y, si es posible, libres de formulismos, expuestas con lealtad y con franqueza, en los términos más breves y más concisos posibles.

Acompaña al señor Suárez Inclán un gran asesor: el catedrático de Economía don Francisco Bernis, un hombre que escucha y observa, que atesora calladamente valiosas observaciones personales y que sabrá sacar enseñanzas útiles para todos los momentos que ahora vive.

Ambas personalidades no han limitado su visita a Barcelona, sino que han aprovechado diversos actos bancarios de varias plazas para hacer acto de presencia en ellos y seguir estudiando ante cuerpos vivos los males y defectos de la Banca.

Vemos con simpatía este interés del Gobierno. Parece indicarnos que le preocupa más que las cuestiones políticas la marcha de la economía nacional, tema que hemos venido defendiendo con tenacidad, porque creemos lealmente que más daño causa el malestar económico que las pequeñas discordias partidistas. Y conceptuamos bueno el camino que se sigue. ¿A quién mejor se podría consultar, para saber los males que aquejan a la Banca, que a ésta y al comercio y a la industria, puesto que son los que más de rechazo han de sufrir las consecuencias de la dolencia?

Precisamente la visita se hace mesuradamente, sin prisas, dando ocasión, a los que puedan aportar material a la información, a que ordenen metódicamente sus juicios a fin de que la exposición sea más clara y más explícita. Nada de viajes rápidos, ni de discursos brillantes. Sólo un disco leal en el repertorio: el deseo de encontrar remedio a la depreciación de la peseta, procurando que la técnica bancaria colabore en la obra del Gobierno, bien intencionada y saturada de nobles propósitos.

Por su parte, la Banca puede exponer, lealmente, sus puntos de vista para que el Gobierno no pueda alegar que los desconoce. Será o no será fecundo todo ello, pero por lo menos debe evitar que las gestiones iniciadas no se malogren por exceso de reserva ni por falta de fe.

FENICIO

VIDA CORPORATIVA

EN LA CAMARA DE COMERCIO

En la sesión últimamente celebrada por la Cámara de Comercio y Navegación de esta ciudad, su presidente, don José Monegal y Nogués, dió cuenta de que, con los presidentes de la de Industria y del Fomento del Trabajo Nacional, visitó al general Berenguer para interesarle con especial encarecimiento la adopción de medidas, que son ya inaplazables para resolver la situación de los servicios postales de Barcelona, tan mal dotados que, a pesar del escaso personal destinado a esta Administración, quedan desatendidos en muchos aspectos importantes. El jefe del Gobierno dió a los visitantes buenas impresiones acerca de su disposición para resolver el problema.

También dió noticia el señor Monegal de haber acompañado, con el secretario de la Cámara, a la Comisión de Baleares que visitó al jefe del Gobierno a fin de gestionar que sean atendidos cumplidamente, con motivo de la renovación de contrato, los servicios marítimos entre aquellas Islas y la Península y, especialmente, que se mantenga el vapor diario entre Barcelona y Palma.

La Dirección general de Comunicaciones, en respuesta al escrito de la Cámara en que solicita el restablecimiento de las conferencias telegráficas, le ha manifestado que el servicio recientemente implantado con el nombre de mensajes telegráficos en serie sustituye, en buena parte, aquel servicio de conferencias. Ha reiterado la Corporación cerca del mismo Centro directivo sus gestiones con el objeto de que se restablezca la organización adecuada para la comunicación de los telegramas por teléfono.

Asimismo se enteró la Cámara de que la Dirección general de Comercio ha comunicado la aprobación del presupuesto extraordinario que últimamente le fué sometido y la liquidación de los ordinarios del año 1929; de que varias Cámaras del litoral han apoyado su escrito concerniente a la restitución a las Juntas centrales de Puertos de las facultades que les correspondían sobre la reglamentación de practicajes; de que el Patronato Nacional del Turismo ha prestado apoyo a su petición encaminada a que se simplifiquen las formalidades necesarias para el transporte de automóviles de turismo a Baleares y, entre otros varios asuntos de que la Sección de Política Arancelaria del Ministerio de Economía Nacional en respuesta a la instancia de la Cámara en que solicitaba el restablecimiento del derecho arancelario que regía para el añil sintético, ha manifestado que no considera posible adoptar acuerdo aisladamente, sino que ha de ser objeto de estudio con ocasión de una revisión arancelaria.

Se aprobó un dictamen de la Comición de Asuntos Marítimos con arreglo al cual se ha evacuado el informe solicitado de la Cámara por la Dirección general de Navegación respecto a las condiciones en que podría restablecerse la línea de Filipinas.

En su informe estudia la Corporación detenidamente las diversas circunstancias que concurren en aquel servicio y aporta puntos de vista concretos respecto de las bases en que podría reorganizarse para que resultase menos costoso para el Estado, más eficaz para el comercio y mejor dispuesto para recoger en los puertos de nuestro país y del extranjero la carga disponible para Filipinas y otros países de Oriente.

Asimismo se aprobaron dos dictámenes de la Comisión Arancelaria, uno relativo al aforo de determinada clase de papel gofrado y otro encaminado a obtener que se exceptuase, según ha sido ya dispuesto, de la prohibición de importar maíz de manioc, la que se destina para la obtención de féculas, glucosas y alcoholes.

El Comisario regio de la Banca Española señor Suárez Idclán y el catedrático de Economía señor Bernis, visitan nuestros talleres

Ayer a mediodía visitaron nuestros talleres el comisario regio de la Banca Española, señor Suárez Inclán, con su secretario particular señor Oliva, y el secretario del Consejo Superior Bancario, don Francisco Bernis, aprovechando su estancia en Barcelona, a donde han venido para conocer de cerca diversos problemas financieros.

Fueron recibidos los visitantes por nuestro ilustre amigo don Juan Pich y Pon, por el administrador de «Publicaciones Gráficas» señor Torres, el jefe de talleres señor Vidal, el subdirector de EL DIA GRAFICO y «La Noche» señor Aguirre, y el director de Economía y Finanzas de ambas publicaciones, señor Artigues.

Los señores Suárez Inclán, Bernis y Oliva, recorrieron las diversas dependencias de la casa, haciendo grandes elogios de la instalación de los talleres, y pronunciando el señor Suárez Inclán palabras de tan delicada atención que no hemos de olvidar, al estimar el esfuerzo realizado por «Publicaciones Gráficas», que vino a estimular el progreso de la Prensa española, con sus afortunadas iniciativas.

Después de la minuciosa visita, los señores Suárez Inclán y Bernis estamparon en nuestro Album de honor los siguientes autógrafos:

"Verdadera admiración me ha producido esta nueva e inteligente iniciativa y labor de mi querido y antiguo amigo Sr. Pich y Pon. — Félix Suárez Inclán".

"El espíritu sin reposo; el minuto que no se pierde; la energía moral de una colectividad de hombres dirigiendo el trabajo, y la voluntad de Pich y Pon delante de todos y debajo de todo. — Francisco Bernis".

A continuación fueron obsequiados por «Publicaciones Gráficas» con un coctail, durante el cual, los señores Suárez Inclán y Pich y Pon conferenciaron largamente respecto a diversos problemas económicos y políticos de actualidad.

Los visitantes retiráronse de nuestros talleres muy satisfechos y renovando sus elogios, que en el alma agradecemos.

Información financiera

LA PRODUCCION FRANCESA

Aprecia Julio Barnes, presidente de la Conferencia Nacional de Negocios, celebrada recientemente en New-York, que Francia es, sin duda, la nación europea que conserva mejor su lugar en la economía industrial, pero con todas esas ventajas, observa que ha producido menos en abril y mayo del corriente, que en el año 1929 .

BAJA EL PRECIO DE LOS NEUMATICOS

El «Gordyear» y el «Rubler», hacen un descuento del cinco por ciento sobre el valor a que se venían vendiendo sus productos.

Es de esperar, que esta baja sea secundada por los demás fabricantes.

LA PRODUCCION DE PETROLEO

Por una tabla de producción petrolífera que encontramos en una estadística de la Royal Dutch Company, deducimos que la producción aumenta, desde 1927, en un 18 por ciento anual.

BOLSA

LA SESION DE AYER

Camb anter.		DIA 13
33'45	París (100 francos)..	33'25
41'27	Londres (1 libra)	41'00
2'03	Berlín (1 marco oro)	2'02
44'55	Roma (100 liras)..	44'25
118'55	Bruselas (100 belgas)	117'75
164'6	Zurich (100 francos)	163'65
8'945	Nueva York (1 dólar)	8'4425
8'16	Buenos Aires (1 peso).. ..	3'.5
	Deudas del Estado	
72 75	Interior 4 % A.	72'65
72 70	» » B.	72'70
72 70	» » C.	
72 80	» » D.	72'60
72 40	» » E.	
72 90	» » F.	72'40
72 00	» » G.-H.	
86 70	Exterior 4 % A.	86'70
85 00	» » B.	86'00
85 30	» » C.	85'55
84 85	» » D.	84'60
84 00	» » E.	84'00
84 00	» » F.	3'90
86 00	» » G.-H.	
78 25	Amortizable 4 % A.	78'00
78 10	» B.	
78 00	» C.	
77 50	» D.	
78 00	» E.	
93 70	Amortizable 5 % 1920. A. ..	93'50
93 60	» » » B. ..	93'85
93 60	» » » C. ..	93'05
93 10	» » » D. ..	93'15
93 50	» » » E. ..	
93 30	» » » F. ..	
89 40	Amortizable 5 % 1928. A. ..	89'35
89 89	» » » B. ..	89'35
89 89	» » » C. ..	89'35
90 10	» » » D. ..	89'35
89 90	» » » E. ..	
88 75	» » » F. ..	
102 25	Amortizable 5 % 1926. A. ..	102'40
102 25	» » » B. ..	
102 10	» » » C. ..	
101 90	» » » D. ..	
101 65	» » » E. ..	
102 00	» » » F. ..	
93 50	Amortizable 4 ½ % 1928 A.	93'50
93 75	» » » B.	
93 50	» » » C.	
90 75	» » » D.	
93 00	» » » E.	
93 30	» » » F.	
102 40	Amortiz. 5 % 1927, libre. A.	102'30
102 00	» » » » B.	102'25
102 00	» » » » C.	102'25
102 30	» » » » D.	
102 30	» » » » E.	
101 20	» » » » F.	
87 60	Amortiz. 5 % 1927, con. A.	87'50
87 55	» » » » B.	87'50
87 55	» » » » C.	87'45
87 40	» » » » D.	
87 30	» » » » E.	
87 65	» » » » F.	
72 20	Amortizable 3 % 1928. A...	72'30
72 10	» » » B...	72'30
72 20	» » » C...	72'25
71 90	» » » D...	
72 10	» » » E...	
72 25	» » » F...	
88 75	Amortizable 4 % 1928. A...	
88 75	» » » B...	
87 65	» » » C...	
87 50	» » » D...	
88 10	» » » E...	
88 70	» » » F...	
100 60	» » » G.-H	
102 40	Amortiz. 5 % 1929, libre. A.	102'25
102 25	» » » » B.	
102 30	» » » » C.	102'40
101 10	» » » » D.	
102 10	» » » » E.	
100 10	» » » » F.	
155 00	Bonos Oro Tesorería 6 % A.	155'70
155 00	» » » » B.	155'35
101 90	Deuda Ferroviaria 5 % A.	101'75
101 75	» » » B.	
101 75	» » » C.	
92 00	Deu. Ferrov. 4 ½ % 1929 A.	
91 60	» » » » B.	
91 60	» » » » C.	
	Ayuntamientos	
78 50	Barna. 1904, 4 ½ %	
78 25	Barna. 1906, 4 ½ %	78'25
76 50	Barna. 1920, 4 ½ %	
95 75	Barna. 1921, 6 %	96'00
95 25	Barna. 1926, 6 %	95'00
100 00	Barna. 1925, 6 % Expos. ..	
95 00	Barna. fc. Balmes, 5 % ..	95'00
94 75	Barna. Puerto Franco, 6 %.	94'75
80 65	Barna. 1928, 5 %	0'50
95 75	Barna. Ensanche, 5 por 100, 1927	95'75
83 50	Barna. B. Roma, 4 %	83'50
100 0	Málaga, 6 %	
97 00	Sevilla Exposición, 6 % ..	
85 65	Valencia, 5 %	6'65
	Diputaciones	
83 65	Barna., serie B, 4 ½ %..	
10 50	Barna. 6 %	100'65
100 00	Provinciales B. G. L. T., 6 por ciento	100'25
	Varias	
92 50	Pto. Barna. 1905, 4 ½ %..	
101 0	Puerto Melilla, 6 %..	
91 75	Caja Emisiones, 6 %	91'75
98 00	Patron. Nac. Turismo, 5 %.	
94 00	Banco Hipot. España, 4 %.	
101 25	» » » 5 %.	
112 00	» » » 6 %.	111'75
99 85	Crédito Local, 6 %..	99'85
92 00	Crédito Local, 5 ½ %.. ..	92'00
86 75	Crédito Local, 5 % inter...	86'50
100 00	Junta Mixta U. y Acuartelamiento Barcelona, 5 %.	
	Valores extranjeros	
3 245	Cédulas Argentinas, 6 %..	
103 25	Empréstito Argentino	
9 00	Deuda Marruecos..	91'75
	Ferrocarriles	
71 85	Nortes 1.a serie, 3 %	72'00
71 75	Nortes 5.a serie, 3 %	72'25
72 85	Espec. Pamplona, 3 %.. ..	72'85
75 35	Prioridad Barna., 3 %	5'35
69 25	Segovia a Medina, 3 % ..	
71 50	Asturias 1.a hip., 3 %.. ..	
76 50	Léridas, 3 %..	
82 75	Villalba a Segovia, 4 % ..	3'00
83 00	Almansas especiales, 4 %..	
72 00	Almansas adher., 3 %	71'75
74 85	Minas San Juan, 3 %	
89 00	Alsasuas, 4 ½ %	
84 50	Huescas, 4 %..	
104 25	Especiales, 6 %	104'00
101 00	Valencia, 5 %	101'00
95 00	Alar a Santander..	94'75
70 00	Alicantes 1.a r., 3 %	70'00
98 15	» 2.a hip., 3 %.. ..	
93 25	» A, 4 %	
83 35	» B, 4 %	83'50
79 75	» C, 4 %	79'85
79 25	» D, 4 %	
85 50	» E, 4 ½ %	85'50
96 75	» F, 5 %..	96'50
104 50	» G, 5 %	104'25
101 85	» H, 5 ½ %	102'00
104 50	» I, 6 %	104'35
97 50	» J, 5 %	
67 85	Francias 1864, 2 %	7'75
54 50	Francias 1878, 2 ½ %	55'00
68 25	Córdoba, 3 %..	
100 75	Badajoz, 6 %	101'00
38 75	Andaluces 1.a serie v.	38'50
58 35	Id. 1.a serie fijo, 3 %.. ..	58'25
59 50	Id. 2.a serie, v.	
56 25	.a serie fijo, 3 %	56'25
89 50	Andaluces, 6 %	
88 00	Españoles, 6 %	
79 00	Cataluña, 5 %..	79'00
93 00	» 6 %	93'00
100 50	Cllera. Montserrat, 6 % ..	101'00

Camb anter.		DIA 13
69 00	Secundarios, 5 %	
95 25	Gran Metro 1925, 6 %.. ..	
21 75	Cáceres P., variable..	
87 85	Metro Transversal, 6 % ..	
46 25	Orense a Vigo, variable.. ..	
100 00	Sarriá a Barcelona, 6 % ..	
104 25	Tánger a Fez, 6 %	
	Tranvías	
81 50	G. de Tranvías, 4 %	3.'50
77 00	San Andrés y Ext., 4 % ..	
89 25	G. de Tranvías, 5 %	89'75
76 00	Ensanche y Gracia, 4 % ..	
102 00	Tranvías Barcelona, 6 %..	101'65
96 25	Tranvías E. Granada, 6 %..	
	Aguas, Canales y Electricidad	
102 00	Aguas Huelva, 6 %	
101 00	Aguas Valencia, 6 %	
94 50	Barcelonesa Elect. 1908, 4 %	
95 50	» » 1913, 6 %	95'50
103 2.	» » 1920, 6 %	
88 65	Canal Urgel, variable	
80 50	Gas F, 4 ½ %	
103 00	Gas G., 6 %	103'25
101 65	Gas Bonos, 6 %	101'50
10. 00	Chades, 6 ½ %	105'65
9. 50	Cop. de F. Eléct. 6 % 1927	100'00
99 00	» » » » » 1929	99'0.
103 75	Energía Eléctrica, 6 % 1928.	
102 75	Energía Eléct. Bonos, 6 %.	102'75
101 00	Eléctrica Cinca, 6 %	
101 25	Gas Lebón, 6 %	100'75
103 00	Aguas Barcelona, 6 % C...	103'00
103 50	Aguas Barcelona, 6 % D...	103'50
94 00	Fuerzas Motrices 1920, 6 por 100	
103 50	Fuerzas Motrices, Bonos ..	101'5.
103 50	Riegos Levante, 6 %	103'75
102 85	Unión Eléct. Cataluña, 6 %	103'00
	Navieras	
100 75	Esp. Const. Naval, 6 % 1919	
92 50	Idem idem íd., 6 % 1920.	
103 00	Idem idem íd., 6 ½ % 1924.	
99 25	Idem idem idem id. Bonos..	
78 50	Trasatlántica, 4 %	
93 00	Idem 1920, 6 %	
99 00	Idem 1922, 6 %	99'00
94 75	Idem 1925, espec., 5 ½ %.	
93 85	Idem 1925, const., 5 ½ %.	94'00
99 2	Idem 1926, especiales, 6 %.	
88 25	Idem 1928, especiales, 5 %.	6'50
101 25	Unión Naval Levante	101'25
101 25	Trasmediterránea 6 %. Bonos	101'50
	Varios	
105 00	Asfalto Asland, 7 %	
98 00	Auxi. C. Sansón, 6 %	
98 00	Auxi. Ferrocarril, 6 %.. ..	
99 00	C. v. Pavimentos, 7 % ..	
100 75	C. Güell, 6 %	
101 00	Cros, 6 %	
95 00	Construc. Eléct., 6 %	
101 00	Ener. e Indust. Arag., 6 %.	
93 00	Finanz. y Miners., 6 % ..	
92 00	Finan. y Fid. Arnús-Garí 5 %	
101 50	F. C. y Const., 7 %, 1925...	
96 00	Hotel Ritz, 7 %	
102 00	Hullera Española, 6 % ..	
95 00	Madrid-París, 6 %	
98 75	Manuf. Colomer Hnos., 6 %	
102 75	Maquinista T. y M., 6 % ..	11.'50
9. 00	Metropolitano Const.	
100 00	Manufac. Corcho, 6 %.. ..	
104 00	M. Potasa Suria, 7 %.. ..	104'.0
104 00	Siemens Schuckert, 6 % ..	
94 00	T. M. P. Española, 7 % ..	
98 50	El Siglo, 6 %	
	ACCIONES	
	Varias	
99 0	Funicular Montjuich, ord...	99'30
136 00	» » funda.	
122 00	Tranvías Barcelona, ordi. ..	
109 00	Tranv. Barcelona, pref. 7 %	109'00
98 50	Idem idem íd., 6 %	98'50
98 50	Tranvías Granada	
102 00	Catalana Gas, F.	102'00
219 65	Aguas Barcelona, ord.	
124 00	Trasmediterráneas, no estam.	
224 00	» estampill.	
124 00	Hullera Española	
5.6 00	Banco de España	
123 00	Banca Marsans..	
250 00	Crédito y Docks de Barna.	
100 00	Banco de Cataluña	
125 00	Cementos y Cales Freixa ..	
218 00	Cros	
255 25	España Industrial	
48 00	Española Petróleos, portad.	
35 7.	Idem íd. Parles, fun.	
82 00	Española Construc. Eléct.	
64 00	Hotel Ritz	
120 00	Manufacturas Colomer, A...	
120 00	» » B...	
107 35	Telefónica Nacional, pref...	107'.5
97 00	Maquinista T. y M.	
247 .0	Ford	
	VALORES A PLAZOS	
73 00	Interior, 4 %	
72 70	Amortizable 3 %, 1928... ..	
542 50	Nortes	542'50
510 00	Alicantes	511'00
93 50	Andaluces	51'60
33 00	Orenses	
65 88	Cáceres	
50 50	Metro Transversal	
231 00	Autobuses	
532 50	Colonial	530'00
21. 00	Río de la Plata	
250 00	Docks	250'00
120 00	Banco de Cataluña	
144 00	Acciones Gas, E.	
617 00	Chades A B C	670'00
214 00	Aguas	
436 00	Filipinas	435'00
123 75	Hulleras	
97 25	Felgueras	
1090 00	Explosivos	110.'50
573 75	Minas Rif, portador..	573'75
73 25	Azucarera Ordinaria..	
48 50	Petróleos, nuevos..	48'50
249 0	Ford..	248'00

METALES PRECIOSOS

Monedas de Oro de Alfonso..	155 00
» » Isabel	156 00
» » Onzas y ½ ..	155 00
» » pequeñas	155 00
» » Francos..	155 00
» » Libras	39 00
Dólars, uno	8 00
Plata: kilogramo	100 00
Platino: kilogramo	13,000

CAMBIOS DE VALORES NO INCLUIDOS EN LA COTIZACION

Luz Fuerza Levante, 6 %	99 75
General Corcho, 7 %, pref.	82 00
General Corcho, ordinarias..	59 00
Barcelona Traction, 6 %, 1927	100 75
Riegos Levante, 5 %	85 55
Gallega Electricidad, 6 %	103 50
Idem idem Bonos	102 50
Islas Guadalquivir	62 50
Costa Rica..	139 75
Motrices, 6 %, 1923	99 00
FC. Catalanes, 7 %, pref.	78 25
Hispano-Suiza, 6 %	102 25
Bonos Cemento Gripi, 7 %	100 25
Bonos Pavimento, 7 %	99 50
Banco Hipotecario Uruguayo..	144 00
Acciones Marismas Guadalquivir ..	145 00
General Tranvías, 6 %	100 00
Pantano Foix	110 00
Bonos Unión Salinera, 6 %	100 25
Cinematográfica Verdaguer	86 50
Cros, 6 %	102 25

AGENTES DE CAMBIO Y BOLSA DE LA DE BARCELONA

La intervención de las operaciones bursátiles se halla reservada por la Ley a los Agentes, quienes, al expedir póliza, confieren títulos de propiedad de los valores y los hace irreivindicables.

NEGRE, ANTONIO. Plaza de Cataluña, 16. Teléfono 14.273.

BOLSAS NACIONALES Y EXTRANJERAS

COTIZACIONES OFICIALES COMUNICADAS POR EL BANCO DE CATALUÑA

Madrid

VALORES: 13 JUNIO 1930

Interior 4 %	72'5.
Amortizable 5 % 1920	93'50
» 5 % 1927 libre	102'30
» 5 % » con i.	87'30
Cédulas Crédito Local, 5 %	87'00
» » 5 ½ %.. ..	92'25
» » 6 %	99'90
Acciones Banco de España	595'00
» » Crédito Local	255'00
Acciones Azucarera preferentes ..	
» ordinarias	73'75
» Felguera	.7'00
» Norte..	
» Alicante	510'00
» Andaluces	
» Explosivos	1100'00
» Petróleos	130'00

París

VALORES: 13 JUNIO 1930

Acciones Norte de España	2480'00
» M. Z. Alicante	
» F. C. Andaluces..	
» Crédit Lyonnais..	
Banque de Paris	2805 00
Banque de l'Union	1848 00
Société Générale	1742 00
Cte. Générale Electricité	3235 00
Acciones Minera Peñarroya	488 00
» Riotinto	4420 00
Wagons Lits	513 00
Etabliss. Kuhlmann	981 00
Electricité & Gaz Nord	1077 00
Senelle Maubeuge	3870 00
Suez Nouveaux	17700 –
Match and Tabacco	
Ca. Tabacos Portugal	350'00
Tabacos Filipinas	

Bruselas

VALORES: 13 JUNIO 1930

Chade	13875 –
Gesfuerel	
Banque de Bruxelles	150'00
» Belge pour l'étranger.. ..	1095'00
Barcelona Traction	1200'00
Sidro. ord.	1775'.0
Katanga (cementos)	5425'00
Intertrop. Comfina..	538'3|4
Société Gén. de Belgique	
Angleur Athus	855'00
Sofina	21700–
M. Z. A.	
Madrid Tramway	2555'00
Norte de España (fc.)	

Zurich

VALORES: 13 JUNIO 1930

Chade serie A-B-C.	2040'00
» D.	4070'00
» E.	400'00
» bonos nuevos..	92'1|2
Acciones Sevillanas	443'00
Cédulas Argentina	
Donau-Save-Adria	6795'00
Italo-Argentina	
Elektrobank	178'00
Motor Columbus	1034'00
I. G Chemix	
B. Boveri	

Londres

VALORES: 13 JUNIO 1930

ACCIONES

Chade	17'00
Barcelona Traction, ord.	34'1|2
» » pref...	
Brazilian Traction, ord.	46'00
Hydroelectric Securities, ord.	44'1|2
Mexican Light & Power, ord.	83'00
» » pref... ..	86'00
Sidro, ord..	9'1|2
Primitiva Gas B. Aires	27'3|8

OBLIGACIONES

Colombia, 1913	89'00
Uruguay, 3 ½ %	67'00
Brasil, 4 % 1910	43'1|2
» 5 % 1914..	86'1|2
» 4 rese.	74'00
» 6 ½ % 1927..	85'3|4
México, 5 % 1889	17'00
6 ½ % Barcelona Traction	102'00
5 ½ % »	56'00
Argentina, cédulas 6 %	39'3|4
Mexican Tramways	23'00

Cambios de Moneda

ORO

Isabel..	162 0
Alfonso	161 00
Onzas	161 00
Cuartos	161 00
Pequeños	161 00
Francos	160 00
Libras Esterlinas..	40 60
Dóllars	8 35

BILLETES

Francos	33 00
Libras Esterlinas..	40 85
Liras	44 00
Reichmark	1 98
Dóllars	8 36

DIVISAS CHEQUE NO COTIZADAS OFICIALMENTE

Portugal	0'385	Ptas.	escudo
Holanda	3'415	»	florín
Suecia	2'285	»	corona
Noruega	2'275	»	»
Dinamarca..	2'275	»	»
Checo-Eslovaquia. ..	25'20	»	100 coronas
Rumania	5'10	»	100 leis

L O N J A

SESION DEL DIA 13 DE JUNIO

Algarrobas: Negras Vinaroz, a 8'50; Vinaroz, rojas, a 8; Valencia, a 10'00; Mallorca, a 7 pesetas los 42 quilos, y Tarragona, a 7'25 pesetas los 40 quilos, todo sobre carro Barcelona.

Alubias: Mallorca, a 105; Trinquillón nuevas, a 100; Castilla corriente, a 115; idem cribada a 130; Pinet Valencia, a 102; Ateca, a 118; Avellana, a 135; Ganchet, a 210 pesetas los cien quilos, sobre carro.

Alpiste: De Sevilla y Málaga, a 110 pesetas los cien quilos, sobre carro.

Arroz: Floreta, de 59 a 60; selecto flor, de 63 a 65; granza, de 69 a 70; matizado corriente, de 55 a 57; idem selecto, de 58 a 60; idem Bomba corriente, de 106 a 110; Bomba Calosparra, a 125 los cien quilos, sobre carro.

Cebada: Sagarra, a 32; Mancha, a 29; Extremadura, a 28; y Castilla, a 29 pesetas sobre vagón origen, los cien quilos.

Avena: Extremadura, a 26 pesetas, y Mancha, a 27 pesetas los cien quilos, sobre aquellos vagones.

Garbanzos: Andalucía, blancos corrientes, de 75 a 85; ídem medianos, de 90 a 95, y gordos, de 100 a 130; Castilla superiores, de 160 a 195; ídem pequeños, de 120 a 135; todo por pesetas los cien quilos, sobre carro.

Habones: Safi y Argelia, de 46 a 48 los cien quilos, con saco sobre carro Barcelona.

Yeros: Nuevos, a 31 pesetas las cien quilos sobre vagón origen, con saco.

Harina: Extra blanca superior, a 75; ídem corriente, a 61 pesetas los cien quilos sobre carro fábrica Barcelona.

Despojos: Número 3, de 44 a 45 los cien 100 quilos; número 4, de 23'50 a 23'75 pesetas los 60 quilos; segunda, de 18 a 18'50 pesetas los 60 quilos; tercera, de 16 a 16'50 pesetas los 60 quilos; cuarta, de 13 a 13'50 pesetas los 50 quilos, fábrica Barcelona; salvado, de 6'50 a 6'75, y salvadillo, de 7'50 a 7'75 los 140 litros, sin envase, sobre carro fábrica Barcelona.

Arbejones: Navarra, a 48; Málaga y Sevilla, a 46'50 pesetas los 100 quilos sobre carro ésta.

Trigos: Sigue el mercado con iguales características que estos días, habiéndose operado con trigos de Roa de Duero, a 42; Huete, a 43, y Villanueva de la Serena (blanquillos), 40 pesetas los cien quilos sobre vagón origen.

* * *

Arribos del día 12, según datos facilitados por la casa J. Alberich Jofré:

Por la estación del Norte: 14 vagones de harina, 9 de trigo, 3 de cebada.

Por la estación de Francia: 11 vagones de trigo y 2 de harina.

ANUNCIOS OFICIALES

Banca Magín Valls

JUNTA GENERAL EXTRAORDINARIA DE ACCIONISTAS

Por acuerdo del Consejo de Administración de la Banca Magín Valls, se convoca a Junta General Extraordinaria de Accionistas que se celebrará en el domicilio social (plaza de Urquinaona, 8), el día 5 del próximo mes de julio, a las cinco de la tarde, en primera convocatoria, siendo el objeto de la misma examinar y resolver la propuesta del Consejo de Administración respecto a la modificación de los Estatutos sociales y aumento del capital social.

De no reunirse número suficiente de Accionistas, se celebrará la Junta, en segunda convocatoria, a las seis de la tarde del mismo día.

Se previene a los Señores Accionistas que para asistir a la Junta deberán depositar sus Acciones en la caja social con diez días de anticipación al señalado para la celebración de la misma.

Barcelona, 13 de junio de 1930.

El Presidente accidental, J. Sarradell.

Caja Mutua Popular

RAMO DE AHORRO

(Comisión liquidadora)

Esta Comisión, designada a tenor de lo dispuesto en la R. O. de 5 de los corrientes, pone en conocimiento de los suscriptores de pólizas o cédulas de Ahorro, que en la «Gaceta» del día 11, también de los corrientes, se publicaron las normas que han de regir en la liquidación de dichos contratos.

Por ser de inmediato interés y para conocimiento de los interesados, se reproducen las siguientes Bases:

«Primera.—Los asociados que tengan sus contratos en vigor cesarán »en el pago de sus cuotas respecti»vas a partir de 1.º de Julio de 1929.»

«Segunda.—Los socios que estén en »suspensión de pagos ordinarios de »sus cuotas cualquiera que sea la »causa que la haya determinado, de»berán ponerse al corriente hasta di»cha fecha de 1.º de Julio, de confor»midad con lo que para estos casos »establecen los Estatutos de la Ca»ja Mutua Popular, concediéndoseles »para ello el plazo improrrogable de »sesenta días, a partir de la fecha »de la publicación de esta R. O. en la »«Gaceta de Madrid». Una vez al co»rriente de sus pagos, dentro del pla»zo fijado, entrarán en la liquida»ción con la plenitud de sus dere»chos.»

«Los asociados que no se acojan al »beneficio que por esta norma se es»tablece, entrarán en la liquidación »por el importe del valor en rescate »de los contratos respectivos.»

«Octava.—Para la liquidación to»tal se fija el plazo de un año, des»de la publicación de esta R. O. en »la «Gaceta de Madrid», debiendo »comenzar por los bienes, muebles y »créditos que posea la sociedad, cuyo »importe, a medida que se vaya ha»ciendo efectivo se invertirá en Deu»da del Estado, a disposición del »Excmo. Sr. Ministro de Trabajo y »Previsión.»

«Décimoséptima.—En el plazo má»ximo de dos meses, la Comisión li»quidadora formulará los trabajos »necesarios para proceder a la li»quidación: Censo de Asociados, Ca»pitales desembolsados, situación de »las pólizas y cuantos datos sean ne»cesarios para el exacto conocimien»to de los contratos que deban par»ticipar en la liquidación.»

«También formulará un Balance »definitivo, fijando los valores del »activo. Con el resultado que obtenga »acudirá a una Asamblea General de »Mutualistas para dar cuenta de la »gestión y acordar lo que proceda »para el pago de los Asociados.»

Los interesados que deseen cualquier aclaración, pueden dirigirse a la Comisión liquidadora, Vía Layetana, 18, Barcelona, hasta el 10 de Julio próximo.

Barcelona, a 31 de Mayo de 1930.

El Interventor del Estado
AUGUSTO DE CASTAÑEDA

El Presidente de la Comisión Liquidadora
MARIANO MARTI VENTOSA

INFORMACION MARITIMA

MOVIMIENTO DEL PUERTO

Día 13:

ENTRADAS

Velero italiano "Marcel B." de Propriano, con carbón vegetal; pailebot "Pons Martí" de Mahón, con efectos; pailebot "Estela" de Palma, con carga diversa; vapor "Arraitz Mendi" de Valencia, en lastre; velero italiano "Cesira" de Carloforte, con lasgostas vivas; vapor "Cabo Peñas" de Bilbao y escalas, con carga general; vapor correo "Monte Toro" de Mahón, con 260 pasajeros y carga general; vapor "María Mercedes" de Palma, con 11 pasajeros y carga general; motonave "Infante don Jaime" de Palma, con 111 pasajeros, correspondenecia y carga general; vapor correo "Isla de Tenerife" de Las Palmas y escalas, con 11 pasajeros y carga general; vapor "Sac II" de Casablanca, con fosfato; pailebot "Miguel" de Marsella, con carga diversa; laúd "Pepito" de Vinaroz, con efectos; pailebot "Vicente Ferrer" de Palamós, con carga diveresa; velero italiano "Mirta" de Ajaccio, con carbón vegetal; velero italliano "G. Malato" de La Calle, con carbón vegetal; vapor "Alfonso Senra" de Gijón, con carbón mineral.

DESPACHADOS DE SALIDA

Motonave inglesa "Ponzano" con carga general y de tránsito, para Gandía y Liverpool; vapor "Río Manzanares" de tránsito, para Vallcarca; motonave italiana "Paganini" con carga de tránsito, para Marsella; vapor noruego "Augvard" de tránsito, para Marsella; moto nave "Ayala Mendi" con carga general, para Bilbao y escalas; motonave "Infante don Jaime" con pasaje y carga general, para Palma; vapor correo Mahón con pasaje y carga general, para Palma; vapor correo "Mahón" con pasaje y carga general para Mahón; vapor "María Mercedes" con pasaje y carga general, para Pal? ma; goleta "Esperanza" con efectos para Alicante; vapor "Valentín Ruiz Senen" en lastre, para Gijón; vapor "Cabo Carvoiero" con carga general, para Bilbao, y escalas, vapor inglés "City of Florenc" de tránsito, para Londres.

NOTICIAS

Hoy, a las diez, zarpará con rumbo a Habana y escalas, el vapor correo "Marqués de Comillas", llevando numeroso pasaje y carga general, y el domingo, a las tres de la tarde, lo efectuará el vapor correo "Legazpi", con destino a Fernando Póo y escalas.

—Conduciendo 4.000 toneladas de fosfatos, llegó, procedente de Casablanca, el vapor "Sac II", cuyo buque tomó atraque en el muelle de Bosch y Alsina, para descargar.

—A las siete de la tarde salió, con destino a Palma, el vapor "María Mercedes". Este vapor había llegado por la mañana de aquel puerto con 11 pasajeros y varias partidas de carga, consistente en jaulas de volatería, cajas de huevos, tejidos, pieles, algarrobas, almendrón, tubos de hierro y jabón.

—A primeras horas de la mañana llegó de Palma la motonave postal "Infante don Jaime", conduciendo 126 pasajeros, correspondencia y cargamento de calzado, pescado fresco, embutidos, limones, mantas, leche condensada, vidrio hueco, ganado lanar y vacuno, cajas de huevos y jaulas de volatería.

—Ayer mañana recaló en nuestro puerto, procedente de Las Palmas y Cádiz, el vapor correo "Isla de Tenerife", siendo portador de 11 pesajeros, la balija y 750 toneladas de plátanos, tabaco, vino, pescado fresco y tomates, que alija en el muelle de España, N. E.

—Directo de Mahón cegó ayer mañana el vapor correo "Monte Toro", habiendo tomado atraque en el muelle de Barcelona, N., donde desembarcó 260 pasajeros, entre ellos 220 individuos de tropa, la correspondencia y varias partidas de queso, calzado, pescado fresco, jaulas de volatería y ganado vacuno. Este vapor saldrá el domingo, a las cinco y media de la tarde, con destino a Alcudia y Mahón.

—El vapor "Cabo Peñas", llegado de Bilbao y escalas, ha sido portador de 300 toneladas de hierro, conservas, aceitunas, maiz, trigo, azúcar, envases y otros efectos, que descarga en el muelle del Rebaix.

Atraque de buques surtos en el puerto

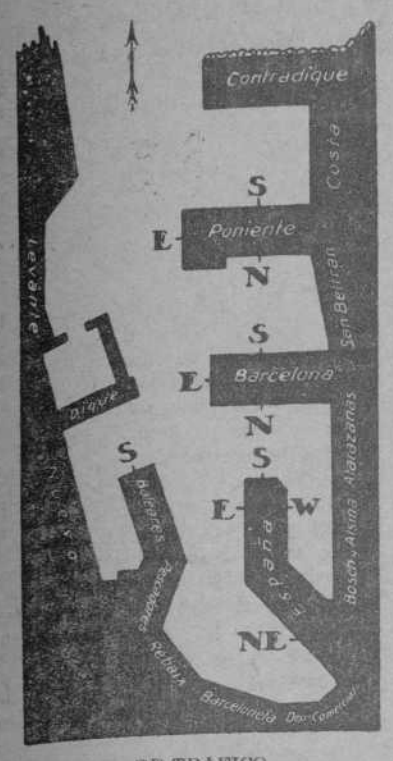

DE TRAFICO

«Antonio de Setrústegui». Poniente S.
«Ampurdán». España E.
«Atlante». Muelle Nuevo.
«Arriluze». San Beltrán.
«Arraitz Mendi». San Beltrán.
«Alfonso Senra». Poniente N.
«Andalucía». Muelle Nuevo.
«Betis». España N.E.
«Cabo Razo». Rebaix.
«Ceferino Ballesteros». Poniente S.
«Eranger» (noruego). San Beltrán.
«Franca Fassio» (italiano). Barcelona N.
«Falkenstein» (alemán). España E.
«Generalife». Poniente S.
«Isla de Tenerife». España N.E.
«Infanta Beatriz». Muelle Nuevo.
«Juan Sebastián Elcano». Levante.
«José» (peruano). Poniente N.
«Jonge Elisabeth» (holandés). Poniente S.
«José Tartiere». Poniente S.
«Legazpi». Baleares.
«León XIII». Cantradique.
«María Elisa». Bosch y Alsina.
«Marqués de Comillas». Baleares.
«Mallorca». España N.E.
«Monte Toro». Barcelona N.
«Magdalena R. de García». Poniente S.
«Nuestra Señora del Carmen». Dique.
«Príncipe Alfonso». Dep. Comercial.
«Río Segre». Dique.
«Río Tajo». Muelle Nuevo.
«Roberto R.» España W.
«Stella» (danés). Bosch y Alsina.
«Santoni» (italiano). Costa.
«Sac II». Poniente S.
«Santiago López». Poniente N.
«Teide». España N.E.
«Vilafranca». España W.

AMARRADOS

«Besós» (buque bomba). Muelle Nuevo.
«Dolores de la Torre» (pontón). Poniente S.
«Delfín». Muelle Nuevo.
«Manuel Calvo». Contradique.
«Reina María Cristina». Muelle Nuevo.
«Rey Jaime II» Depósito Comercial.
«S. Giner». San Beltrán.
«Sixto Cámara». Contradique.
«Salvador». Contradique.

Hijos de Rómulo Bosch S. en C.
ARMADORES Y CONSIGNATARIOS
Servicio regular a puertos del Mediterráneo, Norte de Africa, Cádiz, Sevilla y Huelva por los vapores BERGA, CERVERA, VILAFRANCA y LANDFORT
Tinglado núm. 9, muelle de España. TELEFONO 18.274
Oficinas: VIA LAYETANA, 7 TELEFONO 22057.

Línea Mac Andrews
Para Londres, Newcastle y Hamburgo saldrá el día 16 de Junio el vapor
CASTELAR
Para Londres y Amberes saldrá el día 16 de Junio el buque a motor
PACHECO
Para Londres y Hamburgo saldrá el día 16 de Junio el buque a motor
PINTO
Para Liverpool y Glasgow saldrá el día 18 de Junio el vapor
CARPIO
Para Liverpool saldrá el día 18 de Junio el buque a motor
PALACIO
Para más informes, dirigirse a
Mac Andrews & Co. Ltd.
PASEO DE COLON, 24, BARCELONA TELEFONO 15.482

YBARRA Y C.IA (S. en C.) de Sevilla
LINEAS REGULARES DE GRANDES VAPORES PARA LOS DESTINOS QUE SE DETALLAN:
TODOS LOS MARTES, POR LA MAÑANA, sale vapor en servicio RAPIDO para GALICIA y NORTE con escalas en Alicante, Málaga, Sevilla, Vigo, Villagarcía, Coruña, Musel-Gijón, Santander y Bilbao.
TODOS LOS VIERNES, POR LA NOCHE, sale vapor en servicio corriente para Tarragona, Vinaroz, Alicante, Cartagena, Aguilas (quincenal), Almería (quincenal), Melilla, Motril, Málaga, Cádiz, Huelva, Sevilla, Marín (quincenal), Ferrol, Avilés (quincenal) Pasajes y Bilbao.
TODOS LOS MARTES POR LA NOCHE, sale vapor para Sete y Marsella
TODAS LAS SEMANAS salida para Génova y Liorna
SERVICIO RAPIDO QUINCENAL PARA NUEVA YORK y FILADELFIA, por buques correos, saliendo de Barcelona los días 3 y 18 de cada mes.
Se admite carga con conocimiento directo para los puertos de Cuba, México, Santo Domingo y San Juan de Puerto Rico, con trasbordo en Nueva York
El día 18 de Junio saldrá la moto-nave
NORDVARD
La carga se recibe en el tinglado de la Cía.: «Muelle del Rebaix», hasta la víspera del día de salida
Para fletes e informes:
YBARRA Y C.IA, S. en C.
Delegación en Barcelona:
ANCHA, NUM. 23, PRAL. TELEFONO 16.501

Navigazione Libera Triestina TRIESTE
SERVICIOS REGULARES MENSUALES
Línea CUBA-MEXICO, EE. UU.
El vapor «ARSA» saldrá de Barcelona el día .. de Julio de 1930, para Puerto Plata, Habana Veracruz, Tampico y Nueva Orleans
Libramos conocimientos directos para todos los puertos de las Repúblicas Dominicanas y Haití, con transbordo en Puerto Plata, y para todos los de Cuba, con transbordo en Habana
Línea CENTRO AMERICA-CALIFORNIA
La motonave «FELTRE» saldrá de Barcelona el 5 de Julio de 1930, para Colón, Punta Arenas, La Unión, La Libertad, Acajutla, San José de Guatemala, Los Angeles, San Francisco, Steattle y Vancouver
Libramos conocimientos para los puertos de Venezuela, Colombia, Costa Rica, Ecuador y Bolivia
Admitiendo pasajeros de clase y carga
Para informes:
Marítima Italo-Española, S. A.
Agentes Generales en España:
PASEO COLON, 17. TELEF. 11.487 BARCELONA

FABRE LINE
Para NEW-YORK y PHILADELPHIA saldrá el día 25 de Junio el vapor
ESTRELLA
Admitiendo carga
Para fletes e informes dirigirse a la
Agencia Marítima Delgado
PLAZA MEDINACELI, 5
TEL. 24.605 TINGLADO 17.232

S. G. T. M.
Próximas salidas de Barcelona:
El vapor
MONT GENEVRE
saldrá el día 16 de Junio para Montevideo y Buenos Aires
El trasatlántico
FLORIDA
saldrá el día 21 de Junio para Río de Janeiro, Montevideo y Buenos Aires
El vapor correo
CORDOBA
saldrá el día 1.o de Julio para Río de Janeiro, Montevideo y Buenos Aires
La carga se recibe en el muelle Baleares, tinglado núm. 1, «Colls Transports»
Consignatario:
JUAN SALVADOR
RAMBLA SANTA MONICA, 2
TELEFONOS: Sección Pasajes: 21144 Sección Carga: 18102

Hamburg-Südamerikanische Dampfschiffahrts Gesellschaft HAMBURG
DE VIGO a RIO DE JANEIRO, en 10 días; de VIGO a BUENOS AIRES, en 12 y medio días, por los magníficos vapores de la CAP clase
Próximas salidas de VIGO para RIO DE JANEIRO, SANTOS, MONTEVIDEO y BUENOS AIRES
VAPOR
CAP POLONIO
23 de Junio
PARA INFORMES Y PASAJES, DIRIGIRSE A LOS AGENTES:
Baquera, Kusche y Martin, S. A.
PASEO COLON, 24, 1.o
TELÉFONO 14047

Compañía Trasmediterránea
VIA LAYETANA, 2, BARCELONA PLAZA de las CORTES, 6, MADRID
Servicio semanal y rápido del Mediterráneo y Cantábrico saliendo de Barcelona todos los jueves
Península-Canarias
Servicio quincenal admitiendo carga y pasaje para los puertos del Mediterráneo, Las Palmas y Tenerife, con salidas los jueves
Servicio rápido de gran lujo Barcelona, Cádiz y Canarias
Salida el jueves día 19 de Junio a mediodía
TEIDE
SERVICIO BARCELONA-VALENCIA
Salidas de Barcelona lunes y jueves, a las 20 horas
Salidas de Valencia: miércoles y sábados, a las 19 horas, prestado por el magnífico buque a motores
J. J. SISTER
SERVICIO BARCELONA-ALICANTE-ORAN
Salida de Barcelona todos los domingos, a las 8 horas, con escalas en Alicante, Orán, Melilla, Ceuta, Málaga, Ceuta, Melilla, Orán, Alicante y Barcelona
SERVICIO BARCELONA - CARTAGENA
Salidas todos los jueves, a las seis horas
SERVICIO ENTRE LA PENINSULA Y BALEARES
Salidas de Barcelona y Palma todos los días, a las 20'30 horas, por los acreditados vapores «Rey Jaime I» y «Mallorca»

Compagnie de Navigation PAQUET MARSEILLE
SERVICIO SEMANAL
directamente para Marsella
Saldrá de este puerto, el día 14 de Junio el magnífico correo francés
SOUIRAH
admitiendo carga para Marsella, Tánger, Casablanca, Rabat, Mogador, Mazagán, Kenitra, y pasajeros solamente para Marsella
También admite carga con transbordo en Marsella para Le Pirée, Constantinopla, Samsoun, Trebizonde, Batoum, y eventualmente Novorossik
Se expenden pasajes de primera, segunda y tercera clase, con embarque en Marsella, para los puertos antedichos y Dakar (Senegal)
Para más detalles, a sus consignatarios:
Ignacio Villavecchia y C.a
RAMBLA SANTA MONICA, 7. TELEFONO 13.047.

COSULICH LINE
Línea rapidísima de gran lujo para New-York
Saldrá el 23 de Junio, respectivamente, de Gibraltar y Lisboa, la lujosa y rápida motonave
SATURNIA
24.000 toneladas. 21 millas.

Lloyd-Triestino - Puglia Marítima italiana
SERVICIOS AEREOS
S. I. S. A.—Aéreo Expresso Italiano
Pasaje de ADRIA FIUME
BARCELONA R. Sta. Mónica, 2 Teleg. BAIXASIA. BAIXAS Tel. 12.492.

Compañía Naviera SOTA Y AZNAR
SERVICIOS REGULARES DE CABOTAJE
SERVICIO CORRIENTE
El martes día 24 de Junio saldrá el vapor
ARAITZ-MENDI
admitiendo carga para San Carlos, Valencia, Sagunto, Alicante, Cartagena, Motril, Málaga, Melilla, Cádiz, Huelva, Sevilla, Vigo, Villagarcía, Coruña, Ferrol, Gijón, Musel, Santander y Bilbao
SERVICIO RAPIDO
El viernes día 20 de Junio saldrá el buque-motor
ANBOTO MENDI
admitiendo carga directamente para Valencia, Alicante, Almería, Málaga, Sevilla, Cádiz, Vigo, Villagarcía, Coruña, Gijón-Musel, Santander y Bilbao
Para ambos servicios se admite carga con transbordo librándose conocimiento directo para Adra, Algeciras, Ayamonte, Isla Cristina, Ceuta, Larache, Tánger, Casablanca, Villa Sanjurjo, San Esteban de Pravia y Avilés
Para fletes e informes dirigirse a la COMPAÑIA NAVIERA SOTA Y AZNAR - Delegación de Barcelona - VIA LAYETANA, 20; TELEF. 14.676.

AMERICAN EXPORT LINES
SERVICIO QUINCENAL
para New-York, Filadelfia, Boston y Baltimore
El día 20 de Junio saldrá el vapor
EXCELLENCY
Asimismo libramos conocimientos directos para todos los puertos de Cuba, Méjico, República Dominicana y Puerto Rico, además de los del interior de los EE. UU.

NORDENFJELDSKE
Para Pireo, Patras y Salónica el día 16 de Junio saldrá el vapor
BRUSE JARL
Para Londres y Amberes saldrá el día 20 de Junio el vapor
TORFINN JARL
Admitiendo carga
La carga se efectúa por la «Colla FIDUÉ» muelle Baleares, tinglado número 2. TELEFONO 17.504
Hijos de M. CONDEMINAS
29, RAMBLA STA. MONICA, 31, BARCELONA. - TELEG. SABAUDO CONDEMINAS, TELEFONO núm 11.480.

ADRIA FIUME
SERVICIO REGULAR SEMANAL CON SALIDA FIJA CADA JUEVES
Directamente entre la Península y los siguientes puertos:
Marsella, Puerto Mauricio, Oneglia, Génova, Livorno, Nápoles, Palermo, Tesina, Malta, Catania, Bari, Trieste, Venecia y Fiume
El jueves 19 de junio saldrá de este puerto la moto-nave
PUCCINI
admitiendo carga y pasajeros
La carga se efectuará por la «Colla Fidué» muelle de Baleares, tinglado núm. 2. TELEFONO 17.504
Para fletes e informes dirigirse a su Consignatario:
Emilio Carandini
VIA LAYETANA, 12 TELEFONO 13.876

Vapores de P. Garcías Segui
Servicio fijo: SEMANAL, para CASTELLON
QUINCENAL, para VINAROZ
Salidas: Barcelona, todos los lunes. De Castellón, todos los jueves. De Valencia, los martes. Admitiendo carga y pasaje
SERVICIO REGULAR DIRECTO BIMENSUAL, PARA
MUSEL-GIJON
por vapores carboneros, admitiendo carga a fletes reducidos
Para más informes, dirigirse a
P. GARCIAS SEGUI
PASEO COLON, 9, ENTRADA PLATA, 4, PRINCIPAL. TELEF. 15:887.

Vapores de Hijo de RAMON A. RAMOS
Directo para CARTAGENA
Servicio semanal con salida los jueves, a las SEIS de la mañana Admitiendo carga y pasaje
Directo para AGUILAS, ALMERIA, MOTRIL ALGECIRAS y MALAGA
Servicio semanal con salida los sábados por la tarde
Admitiendo carga y pasaje
También admite carga con conocimiento directo para
Tánger, Casablanca, Rabat, Mazagán, Saffi, Mogador Tetuán y Kenitra, con trasbordo en Gibraltar.
Para informes dirigirse a su armador y concesionario:
Hijo de RAMON A. RAMOS
PASEO DE COLON, 19. Tél. 15:041.

BIBBY LINE
Se expiden conocimientos directos desde el puerto de Barcelona, para Rangoon, Colombo, Port-Said, Bombay, Karachi, Madras y Calcuta, con transbordo en Marsella, a forfait sumamente reducido.
Para informes y detalles, dirigirse a su Consignatario: YBARRA Y C.a Delegación Barcelona: ANCHA, 23, principal. Teléfono 16.501.

Compañía Trasatlántica Española
De Barcelona saldrá el día 14 de Junio el vapor
MARQUÉS DE COMILLAS
para Nueva York y Habana
De Barcelona saldrá el día 15 de Junio el vapor
LEGAZPI
para Canarias y Fernando Póo
De Barcelona saldrá el día 23 de Junio el vapor
JUAN SEBASTIAN ELCANO
para Puerto Rico, Venezuela y Colombia
De Bilbao saldrá el día 25 de Junio el vapor
ALFONSO XIII
para Habana y Veracruz
Consignatario en Barcelona:
A. RIPOL VIA LAYETANA, 3. TELEFONO 11.450.

Compañía NEPTUN - Bremen
SERVICIO REGULAR SEMANAL PARA LOS PUERTOS DE AMBERES y BREMEN
Todos los vapores que prestan este servicio admiten pasaje de primera clase y carga
Con transbordo en Amberes y Bremen; admiten también carga con conocimiento directo para los principales puertos de
Alemania, Irlanda, Inglaterra, Holanda, Letonia, Polonia, Estonia, Rusia, Finlandia, Dinamarca, Suecia, Noruega
PROXIMAS SALIDAS:
Para Bremen y Amberes
Saldrá el día 16 de Junio el vapor
HERCULES
Saldrá el día 23 de Junio el vapor
KRONOS
La carga se admite en el tinglado número 2 del muelle Baleares, sin cobrar gasto alguno por concepto de almacenaje
Para pasajes, fletes y demás informes, dirigirse a sus Consignatarios:
Comercial Combalia Sagrera S. A.
PASEO COLON, 23, 1.o TELEFONOS: 14:831 y 19.323.

INFORMACION NACIONAL

CABLE - TELEFONO
TELEGRAFO y RADIO

Noticias y disposiciones oficiales de ayer

El señor Tormo no se explica la actitud del pintor Solana contra el gran paisajista Mir y anuncia que la Academia de San Jorge de Barcelona se extenderá a Cat.luña

Madrid, 13.—El ministro de Instrucción Pública manifestó hoy a los periodistas que no había nada acordado acerca del nombramiento de director de la Biblioteca Nacional.

Refiriéndose a la carta del pintor Solana sobre la votación para condecorar la medalla de honor de Bellas Artes. a favor del señor Mir, dijo que no comprendía la actitud de dicho artista, agregando que la Asesoría jurídica había informado sobre el particular, informe que aunque el señor Tormo desconocía aún lo resolvería tan pronto llegase a su poder.

El ministro terminó diciendo que la petición del presidente de la Real Academia de Bellas Artes de San Jorge, de Barcelona, conde de Güell, había sido atendida. habiendo firmado una Real orden en virtud de la cual la acción de dicha Corporación se extiende a las cuatro provincias del Principado, y se denominará en lo sucesivo Real Academia Catalana de Bellas Artes de San Jorge, de Barcelona.

FIRMA REGIA

Madrid, 13.—El Rey ha firmado hoy los siguientes decretos:

DE FOMENTO.

—Declarando jubilado al presidente del Consejo de Minería, don Sebastián Saenz Santamaría.

DE TRABAJO.

—Reorganizando el Cuerpo de inspectores de seguros e incorporando a los servicios administrativos del ministerio las Comisarías del seguro obligatorio y del campo.

FELICITACION

Madrid, 13.—Esta mañana visitaron los informadores al subsecretario de Gracia y Justicia, don Antonio Taboada, al que felicitaron con motivo de celebrar su fiesta onomástica.

Les dijo que esta noche permanecerá en Ronda el ministro y que regresará a Madrid mañana por la mañana.

VISITAS AL PRESIDENTE

Madrid, 13.—El general Berenguer recibió en la mañana de hoy al almirante Lapuerta, al general Salas y al director de la Academia de Ingenieros, coronel Villar; al coronel Mantilla. comandantes Portillo y Vidal y capitán de Inválidos, Escribano.

También recibió a los consejeros de la Sociedad Construcciones Aeronáuticas, que le interesaron la solución de la grave crisis que amenaza a dicha industria.

Igualmente recibió al gobernador de Tarragona, conferenciando también con el presidente de la Asociación de la Prensa, señor Francos Rodríguez.

Despacho con el Rey

SE REORGANIZA EL CUERPO DE INSPECTORES DE SEGUROS

Madrid, 13. — Con el Rey despacharon hoy el presidente del Consejo y los ministros de Trabajo y Fomento

El señor Sangro dijo que había firmado el Monarca un decreto reorganizando el cuerpo de inspectores de seguros, incorporando al servicio administrativo del ministerio las comisarías de seguros del campo y del seguro obligatorio.

El señor Matos, al salir de Palacio, manifestó que sólo había sometido a la firma del Rey un decreto de personal, jubilando al presidente del Instituto de Ingenieros de Minas.

LA REINA

Madrid, 13. — La Reina estuvo esta mañana en el edificio de «A B C», viendo un cuadro expuesto por el pintor valenciano Pinazo.

Después estuvo en el Círculo de la Unión Mercantil, asistiendo a la clausura de la asamblea de la Asociación «Fémina».

LAS PLANTILLAS DEL CUERPO DE PRISIONES

Madrid, 13. — Ayer se remitieron al ministro de Hacienda las reformas, ya impresas, que se piensa introducir en las plantillas del Cuerpo de Prisiones.

El documentado trabajo será estudiado por el ministro para someterlo a uno de los próximos Consejos de Ministros.

En la reforma hay una economía de veinte mil pesetas dentro de presupuesto general, que se eleva a más de seis millones. Esta oconomía no afecta en nada a los actuales sueldos, sino que se logra con la amortización.

LA CLAUSURA DE LA EXPOSICION DE SEVILLA

Madrid, 13.—Probablemente el ministro de Economía asistirá, en nombre del Gobierno, a la clausura de la Exposición de Sevilla, acompañando al príncipe de Asturias.

EL PRINCIPE DE ASTURIAS

Madrid, 13.—El príncipe de Asturias asistió anoche a una comida que se dió en su honor en el palacio de los duques de Medinaceli.

LA BAJA DE LA PESETA DICE EL SEÑOR ARGUELLES QUE NO RESPONDE A LA REALIDAD DE NUESTRA ECONOMIA

Madrid, 13.—Anoche el ministro de Hacienda recibió al presidente y varios vocales de la comisión que estudia los problemas derivados de la pasada intervención en los cambios.

Después de la conferencia ,el señor Argüelles, interrogado acerca de la baja de la peseta, dijo que el Gobierno no interrumpe un sólo momento su atención en este importante problema, que tiene las causas ya conocidas y que no responden de ninguna manera a la realidad de nuestra economía y a la fortaleza de la Haciendo pública.

NOTA DE ESTADO

Madrid, 13.—En el Ministerio de Estado facilitaron anoche la siguiente nota:

"Carecen en absoluto de fundamento la noticia circulada acerca de la asistencia del ministro de Estado a la clausura de la Exposición iberoamericana de Sevilla. Es igualmente infundada la afirmación de que en los meses de agosto y septiembre próximos habrá jornada oficial del Ministerio de Estado en Santander o San Sebastián."

Lo que publica la «Gaceta»

Bases y reglamento de las instituciones sanitarias

Normas sobre la situación de los oficiales de complemento -- El despacho de expedientes con motivo de peticiones de crédito que formulen los Departamentos ministeriales

Madrid, 13.—La "Gaceta" de hoy publica, entre otras, las siguientes disposiciones:

Firmas de Presidencia y Gobernación conocidas.

—Disponiendo que la edad para la jubilación forzosa que corresponde a los funcionarios que desempeñan el cargo civil de ingeniero naval principal, jefe superior de Aeronáutica civil en el Ministerio de Marina, será de 65 años.

—Aprobando las bases y reglamento de las instituciones sanitarias, que serán dependencias directas del Estado, intervenidas y subvencionadas por él. En el primer grupo figura el Sanatorio de Sabinosa, de la provincia de Tarragona.

Disponiendo se expida real carta de sucesión en el título de conde de Gamio a favor de don Lorenzo Goyeneche.

—Trasladando a la plaza de médico forense del Juzgado de primera instancia del distrito de la Concepción de Barcelona a don Juan Manuel Vázquez Rodríguez.

—Concediendo el ingreso en el Cuerpo de Inválidos al comandante de infantería don Eugenio Egea Urraca; capitán de infantería don Carlos Osés Armesto, y soldado del Tercio Nicolás Linuza Izquierdo.

—Dictando normas relativas a la situación de los oficiales de complemento en las diferentes armas y cuerpos del Ejército.

—Dictando normas para el despacho de expedientes con motivo de peticiones de créditos que formulen los departamentos ministeriales.

—Rectificando un error material padecido en la redacción del artículo 14 del Reglamento orgánico del Cuerpo de Depositarios Municipales, publicado ayer.

EL EMPLEO DE LA DINAMITA EN LA PESCA PRODUCE UNA GRAN CRISIS PESQUERA EN ARES

El Ferrol, 13.—Debido a la falta de pesca en la ría de Ares se han cerrado algunas fábricas de salazón en aquella villa. Ante la crisis, varios fabricantes se han visto obligados a darse de baja en la contribución.

Los marineros afirman que el empleo de la dinamita ha sido la causa principal de que haya desaparecido de aquellas aguas la sardina, que constituía para los pueblos una gran riqueza.

Como ahora son muy perseguidas las embarcaciones que se dedican a la pesca con explosivos, confían los marineros en que pronto volverán las sardinas a poblar la ría.

EL FUTURO PRESIDENTE DE LA REPUBLICA DE LIBERIA

Madrid, 13.—Se encuentra en Madrid Charles Packard, vicecónsul de España en la República de Liberia y futuro presidente de dicha República.

La cuestión de los trigos

DICE EL SEÑOR WAIS QUE EL PROBLEMA ES DE INDOLE ECONOMICA

Madrid, 13. — Esta mañana regresó a Madrid el ministro de Economía.

Recibió el señor Wais a don Abilio Calderón, que fué a hablarle de la cuestión triguera.

Después conversó el ministro con los periodistas, a quienes dijo que el subsecretario le había informado de lo antecedentes que en estos días ha tenido la cuestión de los trigos.

—He convocado—agregó—a la junta de abastos para procurar alguna solución en tan importante asunto.

Interrogado acerca de la dimisión de los Ayuntamientos de la provincia de Palencia, dijo que no tenía noticia oficial de ella, pero, desde luego—añadió—con estas determinaciones no se resuelve nada. El problema es de índole económica especialmente, y no cabe tratarlo con carácter general, pues hay que atender diversas modalidades. En el ánimo del Gobierno existe el propósito de atender siempre las legítimas aspiraciones de los agricultores, buscando soluciones de concordia a problema tan importantes como este del trigo.

Después de deliberar la Junta central de Abastos—terminó—yo llevaré al próximo Consejo de Ministros una propuesta para que solucione el asunto.

«A B C», contra la política de concordia con Cataluña

El diario madrileño publica un artículo titulado «El decreto de las banderas» diciendo que mantiene su actitud inflexible de negación del nacionalismo catalán

Madrid, 13. — «A B C» de hoy publica un editorial titulado «El decreto de las banderas».

Dice que cuando el general Primo de Rivera dictó su Decreto de sanciones contra el separatismo, a los tres días de instaurar la dictadura mantenía sus compromisos con los autonomistas, y en la misma disposición les anunciaba concesiones a breve plazo.

El general traía de Barcelona la impresión palpitante de los excesos del nacionalismo, de los alborotos y de los vivas a la República del Rif en las Ramblas, en el Majéstic Hotel y en otros lugares de la ciudad. Había entonces el ambiente sentimental de allí. El respeto a un estado sentimental es lo que ha determinado la derogación de aquel decreto.

Sin entrar en apreciaciones de la sentimentalidad, apresurémonos a decir que el decreto nos parece bien derogado. Jurídicamente no tenía defensa ni justificación. Violaba derechos y garantías superiores a todo arbitrio dictatorial; establecía una ley procesal y judicial, con invención de penas y delitos, no todos de figura concreta. Políticamente constituía un error.

El separatismo, como idea, no es más abominable que el anarquismo. Lo único punible de estas vocaciones, es el hecho, y en cuanto a la idea sólo su empleo manifiestamente delictivo para la inducción, la provocación o la preparación del hecho. Pero tratándose del separatismo, es probadamente funesto, no ya cortarle al equívoco y al disimulo, sino facilitárselo y consentírselo.

El separatismo declarado no puede engañar a nadie y se priva de concesiones para la traición. Lo que en Cataluña y fuera de Cataluña está engañando a muchos peligrosamente es la supuesta posibilidad de una diversificación, de un régimen especial de un Estado, más o menos autónomo; engaña a todos los que crean que un poder centrípeto y otro centrífugo, un espíritu de unidad y un espíritu de autonomía, caben en un juego perfectamente equilibrado; engaña a los que ignorando la historia ignoran el final inexorable de estas combinaciones. Una fuerza desaloja la otra, deprisa o despacio. La unidad crece a expensas de la autonomía y la suprime. La autonomía crece a expensas de la unidad y la destruye. La unidad suprimió en Suiza, al cabo de siglos, la soberanía de los cantones. La unidad alemana va creciendo a la vista de los contemporáneos. El caso inverso es el de Suecia y Noruega, contemporáneo también.

La autonomía es buen expediente como recurso deliberado si se cuenta con el desenlace. Prat de la Riba, el creador del equívoco que es todo el falso problema de Cataluña, fué un entusiasta del expediente, y no era de los engañados sobre su aprovechamiento.

«A B C» mantiene su actitud inflexible, su política de clara y leal negación ante el nacionalismo catalán, y seguirá oponiéndose a todas las concesiones y contemporanizaciones que hagan creer a muchos o pocos catalanes en la posibilidad de una diversifiación, de un régimen autonómico, de un Estado para Cataluña. Por lo mismo que no nos contraría que se facilite allí la expresión de sentimientos y aspiraciones. Así será más difícil que la opinión española se deje llevar al engaño.

El decreto de la dictadura prohibía el uso malintencionado de las banderas. La Real orden del general Berenguer autoriza la exhibición con el requisito de que la acompañe la enseña nacional. Si las manifestaciones emblemáticas son ahora tan frecuentes como antaño y en igual proporción, lo celebraremos cordialmente. Las reglas de la Real orden sobre el uso del idioma en los actos de servicio oficial, son las mismas del decreto derogado. No hay nada que oponer a las disposiciones del Gobierno sobre el asunto.

Manifestaciones del ministro de la Gobernación

Recibe la visita del señor Lerroux para preguntarle cuándo se autorizaría la Asamblea de Alianza Republicana. - Ha llamado a la directiva del Ateneo de Madrid para manifestarle que el Gobierno ha suspendido las conferencias políticas para evitar el cierre de la institución

Madrid, 13.—El ministro de la Gobernación manifestó esta tarde que había recibido la visita del señor Lerroux, quien le preguntó cuándo se autorizaría la Asamblea de la Alianza Republicana, actualmente prohibida.

El general Marzo le contestó diciendo que no podía manifestárselo concretamente, porque dependía de las circunstancias.

También recibió a la Junta directiva del Ateneo de Madrid, a la que había llamado para decirle que conocía, por extractos leídos, las manifestaciones que habían hecho algunos oradores en los últimos días en las conferencias que en aquel centro se habían dado, y para manifestarle que el Gobierno había decidido suspender esta clase de conferencias, para evitar el tener que llegar al cierre de la institución, que tanto respeta el Gobierno, hasta que haya nueva Junta y ésta reciba las instrucciones, entre las cuales figurará una no permitiendo, desde luego, la tribuna pública.

A ruegos de los ateneístas, que le dijeron que querían salvar su responsabilidad para que la Sociedad no creyese que se trataba de un convenio entre la Junta y el Gobierno, pidieron que la orden se les diera por escrito.

—Yo—agregó el ministro—he accedido y esta tarde se la enviaré. También me hablaron del acto que se iba a celebrar esta tarde en el Ateneo, y dije que, desde luego, lo suspendieran y que me cargaran a mí la culpa, porque creo que el gobernante no debe eludir la responsabilidad.

Un periodista preguntó al general Marzo qué había sobre la noticia que publicaba esta mañana "El Sol" sobre la convocatoria de Cortes para el 5 de diciembre próximo. El ministro contestó:

—Es mucho alumbrar. Mejor que el 5, el día 1.º de aquel mes. Todo está superditado al censo, aún cuando los plazos se han acortado mucho, a pesar de lo que creen los técnicos.

DESCARGA OTRA TORMENTA SOBRE MADRID Y SE REGISTRAN INUNDACIONES EN VARIAS CALLES

Madrid, 13.—A mediodía ha descargado sobre Madrid una gran tormenta.

Se han registrado inundaciones en las calles de la Princesa, Cadarso, paseo de San Vicente, Florida, Moncloa, Colonia de Bellas Artes y Carretera de El Pardo, donde, a consecuencia de haberse reblandecido el piso, se hundió en gran parte un camión.

Los bomberos trabajaron incesantemente durante toda la tarde.

SE SUICIDA, ARROJANDOSE A UN DEPOSITO DE AGUA DE LA FINCA QUE HABITABA

Madrid, 13.—En el Paseo de la Castellana se ha suicidado hoy don Joaquín Alvarez y Alvarez de Asturias, arrojándose al depósito de agua de los lavaderos de la finca en que habitaba.

Anteriormente había intentado varias veces suicidarse.

LA BOLSA MADRILEÑA

Madrid, 13.—La nota agradable la da la moneda extranjera, que se presenta bastante más débil.

El resto del mercado, sostenido, sin grandes diferencias. Fondos públicos, firmes. Valores municipales y Cédulas Hipotecarias, invariables. En Bancos, muy poco negocio. Sube dos enteros el de España y pierden uno Previsores. No varían Exterior, Central y Río de la Plata.

En Eléctricas, excepto la Unión Eléctrica Madrileña, que pierde medio punto, las demás negociadas no varían. Minas del Rif al portador ganan una peseta. Las nominativas pierden siete. Tabacos y Petróleos, en alza de un entero. Azucareras ordinarias, medio. Explosivos reponen las mismas catidades que perdieron ayer, o sea 12 pesetas contado y 9 fin de mes.

Alicantes, ganan una peseta. Nortes, tres.

Moneda extranjera: Francos, 32'80; Libras, 40'90; dólares, 8'44.

HORROROSA TORMENTA EN HERENCIA

Herencia, 13.—Continúa el régimen tormentoso.

Durante dos horas ha descargado una horrorosa tormenta, habiéndose ahogado en los corrales numerosas aves. Solamente en uno de ellos perecieron más de cuatrocientas.

En el pueblo de Villafranca de los Caballeros los daños son enormes.

LA VISTA DE UNA CAUSA CONTRA UNA MUJER QUE MATO A SU MARIDO

Madrid, 13.—Esta mañana continuó la vista de la causa contra Consuelo Puente, por muerte de su marido, Adolfo Marcos.

El fiscal lee su informe, haciendo historia de los móviles que indujeron a la procesada a cometer el hecho.

Lo califica de homicidio, sin agravantes ni atenuantes.

Solicita el último límite de la pena.

La defensa hace un brillante discurso en defensa de la procesada.

Refuta las acusaciones del fiscal.

Niega que deliberadamente y con intención saliera Consuelo preparada con un revólver para entrar en la peluquería.

Explica el alcance del artículo 523 del nuevo Código Penal.

Pide que el juez la perdone y termina solicitando de la Sala que le absuelva.

—Cuando volvais a vuestros hogares —dice—, que podais decir a vuestras hijos: "Recibimos de Dios la facultad de administrar justicia y les devolvemos a unos hijos su madre, salvándola."

Después pregunta el presidente a la procesada si tiene algo que alegar, contestando negativamente.

Se ordena desalojar la Sala y queda el juicio visto para sentencia.

INFORMACION EXTRANJERA

RADIO-TELÉGRAFO TELÉFENO y CABLE

EL NUEVO REY DE RUMANIA

Carlos II ha confiado a Maniu el encargo de formar Gobierno haciéndolo a base del partido agrario

La reconciliación de la familia real, se considera un hecho indiscutible

Bucarest, 13.—El señor Maniu ha recibido el encargo de formar Gabinete.—Fabra.

SE CREE QUE LA INTERVENCION DE LA REINA MARIA LOGRARA LA COMPLETA RECONCILIACION DE CARLOS Y ELENA Y QUE ASISTIRAN JUNTOS A LA CORONACION EN OCTUBRE

Bucarest, 13. — Según informaciones de buen origen, la reconciliación entre el rey Carol y la princesa Elena, su esposa, se realizará seguramente dentro de poco, merced a la intervención de la reina María.

Se cree que los dos consortes asistirán juntos a los actos de la coronación que tendrán lugar a principios de octubre.

La princesa Elena se ha resistido siempre a hacer las paces con su marido, pero créese que dado el ascendiente que sobre ella tiene la reina María y las razones de Estado que militan en favor de una reconciliación, ésta no se hará esperar, terminándose así las anomalías de la casa real. — Fabra.

LA RENUNCIA DEL GENERAL PREZAN A FORMAR GOBIERNO

Bucarest, 13. — El general Prezan que había recibido el encargo de formar un gabinete de concentración, ha declinado el encarno. — Fabra.

La llegada de la Reina María

ABRAZA CARIÑOSAMENTE A SU HIJO

Bucarest, 13. — Anoche llegó la Reina María procedente de Baviera.

A recibirla a la estación acudieron el rey Carlos y su hijo Miguel, todos los miembros de la familia real, excepto la princesa Elena, por no haberse aún reconciliado oficialmente con su esposo; los miembros del Gobierno, Cuerpo diplomático y numerosas personalidades.

Al apearse la reina María se abrazó a su hijo Carlos con gran cariño. Se considera definitiva la reconciliación entre la reina madre y su hijo, esperándose que el de los dos esposos, el rey Carlos y la princesa Elena, tampoco se hará esperar. — Fabra.

LA ANULACION DE LA FAMOSA ACTA DE 4 DE ENERO DE 1926

Bucarest, 13. — El «Monitor Oficial» publica varios decretos de la Real Casa anulando todos los acuerdos del acta de 4 de enero de 1926. También publica uno, en el que el rey concede a la princesa Elena el tratamiento de Majestad. — Fabra.

LA PRINCESA ELENA PONE POR CONDICION PARA RECONCILIARSE CON EL REY CAROL QUE SE LLEGUE A UN ACUERDO DEFINITIVO CON LAS SEÑORAS LUPESCU Y LAMBRINO

Bucarest, 13. — Circula el rumor en esta capital y ha sido telegrafiado al «Daily Telegraph» que la princesa Elena pone como condición para reconciliarse con el rey Carlos II, su ex marido, que se establezca un arreglo definitivo sobre las reclamaciones de las señoras Lupescu y Lambrino. Los representantes de éstas se dirigen a Budapest donde se entrevistarán con los apoderados del rey de Rumanía con objeto de llegar a un acuerdo definitivo.

Bucarest 13.—El Rey Carol ha recibido esta mañana, a las once, al señor Maniu, a quien, al terminar una extensa entrevista, confió el encargo de formar nuevo Gobierno.

El señor Maniu ha aceptado el encargo, y se cree que el nuevo Gobierno, que seguramente quedará formado esta tarde, estará constituído principalmente por elementos del partido nacional aldeano, del que, como se sabe, es presidente el señor Maniu.—Fabra.

***

Bucarest 13.—He aquí la probable composición del nuevo Ministerio:

Presidente del Consejo de ministros, Maniu.

Vicepresidencia, sin cartera, Vaida Vooved.

Negocios Extranjeros, Mironesco.

Interior, Mihai Popovici.

Hacienda, Madgearu.

Ejército, General Condesco.—Fabra

El avión correo de Larache

HA SIDO ENCONTRADO A 100 METROS DE LA PLAYA, EMPOTRADO EN UNA ROCA Y CON EL CADAVER DEL PILOTO

Veguer de la Frontera, 13.—Después de intensas exploraciones con trianeras, motoras y aviones, por toda la costa, desde Barbate al Estrecho de Gibraltar, fué hallado ayer tarde en el mar el avión correo de Larache y su infortunado piloto Vera, que estaba con las correas puestas y completamente empotrado en una roca, a 100 metros de la playa de Barbate.

RESUMEN TELEGRAFICO del EXTRANJERO

París 13.—El ministro de Negocios Extranjeros señor Briand ha recibido esta tarde al embajador de España, señor Quiñones de León.—Fabra.

Karlsruhe, 13.—El ministro del Interior ha distado una disposición prohibiendo el uso de uniforme a los socialistas, nacionalistas y demás organismos similares en todo el territorio, a imitación de lo hecho sobre el particular en Prusia y Baviera.—Fabra.

Wáshington, 13.—El Senado ha aprobado, por cuarenta y cuatro votos contra cuarenta y dos, el proyecto de ley sobre los Aranceles de Aduanas.—Fabra.

Berlín, 13.—El periódico «Boersen Kurrier» dice saber que la suscripción de la parte alemana del Empréstito Young, se elevaba ya esta mañana a la suma de sesenta a setenta millones de marcos.—Fabra.

Shanghai, 13.—En la Concesión francesa ha sido organizada una Lotería a favor de los damnificados por los temporales del S. O. de Francia, habiéndose recaudado más de cien mil francos.—Fabra.

De Rusia

ESTE MES SE ABRIRA EL CONSEJO GENERAL SOVIETICO, Y SE PREVE QUE STALIN TENDRA DIFICULTADES A CAUSA DE LA OPOSICION AGRARIA

Moscou, 13. — En un día próximo, dentro del mes en curso, se reunirá en esta capital el 16 Congreso general soviético que se supone alcanzará importancia excepcional, ya que se discutirá la política de Stalín relativa a sus proyectos agrarios.

Los campesinos parecen opuestos a secundar la política de Stalín y la viuda de Lenin se muestra también contraria.

Muchos de los delegados nombrados para el Congreso se opondrán igualmente a las normas de Stalin, cuya preponderancia se prevé efímera después del Congreso.

UN PROFESOR DESCIENDE EN EL MAR A 425 METROS DE PROFUNDIDAD

Londres, 13.—Comunican de Hamilton (Islas Bermudas), que el profesor Beebe, que estudia la fauna y la flora submarina de la región y que recientemente descendió a una profundidad de 240 metros, bajó ayer a una profundidad de 425 metros en compañía del progesor Baryon. del Museo de Nueva York, utilizando una esfera de acero provista de cristales.—Fabra.

CONMEMORACION DE LA BATALLA DEL RIACHUELO

Río de Janeiro, 13. — Han revestido inusitada brillantez los actos que se han celebrado en conmemoración de la batalla del Riachuelo, en la que el almirante brasileño Barroso venció a la flota paraguaya.

En la playa de Russel yfrente a la estatua de Barroso tuvo lugar una imponente parada de fuerzas de mar y tierra, siendo presenciado el desfile por el presidente de la República, doctor Washington Luis; el Gobierno, el Cuerpo diplomático y una inmensa muchedumbre.—Agencia Americana.

Curiosa experiencia en Chicago

UN CELEBRE VIOLINISTA Y DIRECTOR DE ORQUESTA SE CARACTERIZA COMO MUSICO CALLEJERO CIEGO PARA AVERIGUAR SI LOS CIUDADANOS SON TAN FILARMONICOS COMO PARECEN EN LOS CONCIERTOS

Chicago, 13. — Un reputado maestro y director de orquesta, Mr. Cordon, ha ideado una curiosa estratagema para averiguar si los ciudadanos sentían efectivamente el gusto por la música.

Como Mr. Cordon es un violinista de fama se ha caracterizado convenientemente como un músico ciego y se ha puesto a tocar por las calles, habiendo hecho una importante colecta.

No ha tenido, con todo, tanto público como en los conciertos, pero, a pesar de ello, la experiencia callejera ha permitido declarar a Mr. Cordon que el público de Chicago pertenece a un tipo de término medio en cuestiones musicales.

El Gobierno egipcio

DESTINA OCHO MILLONES AL FONDO DE RESERVA PARA COMPRA DE ALGODON Y MEJORA DE PRECIO

El Cairo, 13.—Se anuncia que el Gobierno ha transferido una nueva suma de ocho millones de libras egipcias al fondo de reserva destinado a la compra de algodón, del que ya el Gobierno ha adquirido grandes cantidades con vistas a mejorar los precios de esta fibra. —Fabra.

SIGUE LA CAUSA CONTRA EL DOCTOR ASUERO

Buenos Aires, 13.—El juez señor Ortega prosigue el sumario instruído contra el médico español doctor Asuero acusado por un grupo de médicos locales de ejercer la Medicina ilegal.

Con este motivo los ánimos están muy excitados, pues a pesar de sus detractores el doctor Asuero continúa practicando a diario curaciones, por lo que el número de sus devotos, que ya forman legión, va engrosando rápidamente.—Agencia Americana.

LA JUSTICIA LE ABSUELVE Y POCO DESPUES ES MUERTO A TIROS

Sao Paulo. 13.—Informan de Franca que la joven Yolanda, hija del súbdito italiano Giacomo Naccioli, fué seducida por Vitalino Vicente, bajo promesa de matrimonio. Vicente se olvidó de su promesa e intentó partir de la ciudad pero antes fué denunciado por el padre de la joven siendo detenido.

El asunto pasó al Juzgado y el seductor de Yolanda fué absuelto con la natural indignación de la familia de la joven, pero el padre, en un momento de arrebato, salió al encuentro de Vitalino Vicente y le mató a tiros. alcanzando uno de los proyectiles a un hermano de éste que salió en su defensa, con tan mala suerte que falleció instantáneamente.

Giacomo Naccioli ha sido detenido. —Agencia Americana.

EL AVIADOR NEWTON BRAGA, MEJORADO

Río de Janeiro, 13. — El director de la Escuela de Aviación Militar, teniente coronel Newton Braga que, conforme anunciamos oportunamente, sufrió una aparatosa caída al lanzarse desde un avión en un paracaídas, se encuentra bastante mejorado de las heridas que sufrió en el accidente.

El intrépido aviador que ha quedado hospitalizado en el Hospital Militar está recibiendo continuas muestras de condolencia y simpatía de todo el país. — Agencia Americana.

INTENSIFICACION DE LAS RELACIONES INTELECTUALES CON EL PERU

Santiago de Chile, 13.—El catedrático peruano señor Luis Alberto Sánchez, que se halla de paso en esta capital, ha sido muy agasajado por los elementos intelectuales de Santiago, en nombre de los cuales el jefe de la Cancillería ofreció su cooperación al señor Sánchez para intensificar el intercambio de conocimientos útiles entre los dos países.

Al mismo tiempo le reiteró el ofrecimiento oficial hecho por el Gobierno chileno al Gobierno del Perú, sobre el otorgamiento de amplias facilidades a los estudiantes peruanos con el objeto de que vengan a cursar estudios y a graduarse en Chile.—Agencia Americana.

LA INDIA EN REBELION

Las campañas revolucionarias de la India tienen manifiesta influencia en la economía británica

Continuan las detenciones y condenas y las colisiones de hindus y musulmanes

Peshawar, 13.—Continúa el bombardeo contra las tropas rebeldes del caudillo Haji de Turangzai. El día 10, en que el bombardeo por aviones fué más intenso, se pudo observar gran número de bajas entre los hombres de Haji.

Estos rebeldes se dedican a saquear las poblaciones apartadas, aunque sus jefes tratan de disimular este verdadero bandidaje bajo el aspecto de defender la política nacionalista.

Se ha reunido el consejo de guerra para juzgar a 17 soldados indios pertenecientes al regimiento de Garhwal, tacusados de desobediencia a las órdenes dadas con ocasión de los desórdenes de Peshawar.

El tribunal ha condenado a uno de los acusados a deportación perpetua, a otro a 15 años de cárcel, y los demás a penas variando entre 3 y 10 años de prisión.—Fabra.

PIDIENDO EL ENVIO DE TROPAS

Poona. 13.—Las autoridades militares han recibido un mensaje urgente de Bombay pidiendo el envío inmediato de un batallón entero de 500 hombres.

Otras tropas habrán de ser enviadas con urgencia, con motivo de la implantación durante la semana próxima de las nuevas Ordenanzas del Gobierno.—Fabra.

LA SITUACION DE LA INDIA REPERCUTE SENSIBLEMENTE EN LA INDUSTRIA INGLESA

Londres, 13.—Al "Morning Post" le teelgrafían de Blackburn que la situación de la industria local es cada vez más grave. De 40 fábricas que estaban paradas la semana pasada, hoy lo están 90. Más de las tres cuartas partes de establecimientos industriales han debido cerrar sus puertas por falta de trabajo, considerándose que ello es una de las consecuenecias de los disturbios en la India, que es uno de los principales mercados de la fabricación de Blackburn.—Fabra.

LA POLITICA FRANCESA

Un diputado comunista protesta en la Cámara de las medidas adoptadas por la policía contra los naturales de Indo China que se manifestaron frente al Eliseo

París, 12.—Al intervenir en el debate planteado en la Cámara sobre las interpelaciones relativas a los acontecimientos de Indochina, el diputado comunista señor Berthon hizo el proceso de la colonización francesa, protestando contra las medidas de policía adoptadas con respecto a los naturales de Indochina, que realizaron una manifestación ante el Eliseo.

El señor Berthon dió lectura a una carta de los estudiantes annamitas de Toulouse, felicitando a sus camaradas de París.

Al aludir el orador a la revolución francesa de 1789, relacionándola con la que—dijo—preparan los comunistas en Indochina, el presidente del Consejo, señor Tardieu, protestó enérgicamente de tales palabras entre los aplausos casi unánimes de la Cámara y las vociferaciones de los cinco diputados comunistas que se hallaban presentes en la sesión.—Fabra.

LA CAMARA FRANCESA APRUEBA LA ADHESION DE FRANCIA AL ACTA GENERAL DE ARBITRAJE

París 13.—La Cámara ha votado por 567 votos contra 13, la adhesión de Francia al acta general de arbitraje.

El señor Briand manifestó antes de la votación que no veía la posibilidad de llegar al desarme antes de que estuviera debidamente garantizada la seguridad, y que el voto de la Cámara no había de impedir a Francia conservar las fuerzas indispensables para su seguridad y su independencia.—Fabra.

UNA CARTA DEL MINISTRO A LA COMISION DE HACIENDA

París 13. — Habiéndose suscitado ciertas discusiones sobre el importe de las disponibilidades que serán necesarias para la realización del proyecto de utillaje nacional, el ministro de Hacienda ha dirigido una carta a la Comisión de Hacienda de la Cámara, en la que manifiesta que el activo actual disponible de la Tesorería, es de cinco miliars y medio de francos.—Fabra.

EL MINISTRO DE COLONIAS AFIRMA QUE FRANCIA SIGUE FIEL A SU METODO CIVILIZADOR, Y QUE LOS DISTURBIOS DE LA INDOCHINA SON OBRA DE LOS COMUNISTAS

París, 13.—El ministro de Colonias, señor Pietri, ha pronunciado en la Cámara de los diputados un importante discurso, contestando a las informaciones hechas sobre los acontecimiento de Indo China.

Ha declarado, principalmente, que Francia, fiel a su deber civilizador, no deja de apreciar, al castigar severamente las agitaciones revolucionarias, al pueblo indochino en su justo valor, valor que es un orgullo de su método colonizador.

El orador añadió que los disturbios de Indo China son obra de los agitadores comunistas, como lo prueba el hecho de que en los centros de reunión de los agitadores, se encontraron emblemas bolchevistas.

La represión militar y las condenas consecutivas, han sido ponderadas; las tropas se limitaron a perseguir a los rebeldes, y no se entregaron a represalias.

Agregó que sólo cuatro rebeldes fueron ejecutados, de los trece que habían sido condenados a muerte.

El ministro justificó la expulsión de varios jóvenes indochinos, cuya presencia se consideraba indeseable en Francia.

Anunció que las Organizaciones revolucionarias de Indo China serán disueltas y que se han adoptado medidas militares especiales, existiendo el propósito de enviar refuerzos.

El señor Prieti dijo que los verdaderos culpables de lo ocurrido, no son los milicianos indígenas, sino la Asociación de agitación revolucionaria.

Se declaró el ministro lleno de confianza en los destinos de Indo-China y rindió homenaje al Residente superior, que se reveló en aquellos momentos difíciles, como un gran jefe.

Hizo observar que el atentado de Yen Bay era sólo el principio de una vasta conspiración, que fracasó por completo.

Hizo notar el señor Prieti que la Soberanía francesa en Indo China sigue, y seguirá intacta, a pesar de los esfuerzos hechos para privar a los indígenas de la protección francesa y puso de relieve la energía demostrada por los sucesivos gobernadores, para reprimir toda clase de disturbios.

No se dejará—terminó diciendo—a los propagandistas de Moscú engañar a la población indígena; severidad con los agitadores y paciencia con las multitudes, es la fórmula que el Gobierno realiza en aquellos territorios.

Finalmente, el señor Prieti enumeró las reformas militares y civiles y las medidas de carácter social adoptadas, y que se hallan en estudio.—Fabra.

CLAUSURA DE LA CONFERENCIA DE LA FEDERACION DE AERONAUTICA INTERNACIONAL

París, 13.—Esta tarde se ha celebrado, en el Aero Club de Francia, la sesión de clausura de la Conferencia de la Federación de Aeronáutica Internacional.

El ministro de Comercio, señor Flandin, declaró estar muy satisfecho al saludar a los delegados que han participado en los trabajos del Congreso.

En nombre de dichos delegados, el señor Ferry, presidente del Aero Club de España, ha dado las gracias al ministro y al Aero Club francés, por las atenciones recibidas.

Esta noche, el ministro de Aeronáutica, señor Laurent Eynac, ha ofrecido un banquete en honor de los delegados.—Fabra.

ULTIMAS INFORMACIONES

TELEGRAMAS - TELEFONEMAS DE NUESTROS CORRESPONSALES

Ante el partido «España» - «Checoeslovaquia»

El secretario de la Federación nacional se muestra optimista respecto al triunfo, y Escartín, dentro de sus dudas, espera mucho de la velocidad ibérica y del juego rapidísimo de Gorostiza

Madrid 13.—Como se sabe, mañana se celebrará en Praga el partido de fútbol España-Checoeslovaquia.

El secretario de la Federación Nacional, señor Cabot, interrogado acerca del encuentro, ha expuesto su creencia de que aparte de las dificultades que ofrecen los partidos en campo forastero, el de mañana, dentro de lo insuperable, es el más fácil de los dos que ahora jugará España, mostrando optimismo respecto al triunfo.

Sin embargo, el árbitro madrileño señor Escartín ha expuesto sus dudas respecto a la suerte que acompañará a los españoles, pues conoce la dureza de sus contrarios. Esperaba, a pesar de todo, que la velocidad ibérica se impondría al juego pesado de los checos.

Dice que Gorostiza puede ser uno de los principales instrumentos del triunfo, y con Chirri a su lado la confianza aumentaría.

LOS CHECOS CONSIDERAN FACIL SU VICTORIA POR LA FALTA, EN EL EQUIPO ESPAÑOL, DE PIERA, SAMITIER, CARMELO Y QUESADA

Praga 13.—A medida que se acerca el encuentro de fútbol entre checos y españoles, aumenta la expectación concediéndose gran interés al partido, que se jugará en el campo del Club Sparta.

Dará comienzo a las cinco, hora española.

Arbitrará el «match» el belga Langenus.

Los checos confían en ganar por tres goals de diferencia, creídos de que el equipo español viene debilitado por faltar en él Piera, Samitier, Carmelto y Quesada.

AGASAJOS AL EQUIPO ESPAÑOL

Praga, 13 (de nuestro enviado).—El equipo español se encuentra en Praga desde el jueves por la tarde.

Ayer, viernes, realizaron una excursión a Parandó, pintoresco lugar en las cercanías de la ciudad.

Por la noche, los directivos españoles y los periodistas que acompañan al equipo en su excursión estuvieron en el Círculo Español de Praga, donde fueron recibidos con gran cordialidad. Se pronunciaron varios discursos por el presidente del Círculo, doctor Lens; por el señor Olave y por el profesor de la Universidad de París, señor Viñas.

El partido se celebrará mañana, sábado, a las seis de la tarde (hora checa), en el campo del Sparta, capaz para veinticinco mil personas.

Todas las localidades están ya vendidas. El calor es grande. Los pronósticos son favorables a los checos.

Hemos conversado con el profesor Pelikan, presidente de la Federación checa, el cual nos ha manifestado que el equipo se ha formado a base de jugadores veteranos, incluyendo a Kada, al cual se pensó primeramente eliminar. Confía extraordinariamente en la línea de ataque, especialmente en los dos interiores y en el delantero centro Sbovoda.

El domingo por la mañana el equipo español, con sus directivos, visitará la tumba del soldado desconocido, para depositar en ella una corona de flores. Después será recibido en el Ayuntamiento por el alcalde.

SE LES ACUSA DE TREINTA DELITOS DE PREVARICACION Y EL FISCAL PIDE 330 AÑOS DE PRISION PARA CADA UNO

Ciudad Real, 13. — En la Audiencia provincial se vió la causa contra Eugenio Viejo y Gabriel Ramírez, juez municipal y secretario, respectivamente, que fueron de Santa Cruz de Mudela.

El fiscal les ha acusado de treinta delitos de prevaricación y pidió para cada uno 330 años de reclusión.

Los defensores solicitaron la absolución.

Las guerras de China

Parece que se notan corrientes pacíficas, reconociendo los sudistas su derrota

Pekín 13.—Noticias procedentes de fuente autorizada indican que se observa un movimiento hacia la paz.

El general Chang Kai Check, que reconoce la derrota del ejército del Sur, en la línea férrea de Lung-Hai, parece que estaría dispuesto a presentar la dimisión, bajo la presión de Tchang Hue Ling y de Li Chai Sun.

El señor Wang King Wei, líder de la izquierda del Kuo Ming Tang, sería, en este caso, encargado de formar nuevo Gobierno.

Los mariscales Yen Hai Chang y Fong Si Siang no constituirán obstáculos para que se fijara la residencia del nuevo Gobireno en Pekín.—Fabra.

TORMENTAS EN PARIS

París, 13.—Ayer y hoy, por la noche, han descargado sobre esta capital dos tormentas, acompañadas de gran temporal de lluvias, que han causado inundaciones en algunos sótanos y plantas bajas.

También han caído varias exhalaciones, pero no se tiene noticia de que hayan ocurrido desgracias personales. Sólo se han producido algunos conatos de incendio, que fueron prontamente sofocados por los bomberos.—Fabra.

Las sublevaciones sibernianas

Los insurrectos, debidamente organizados, se apoderaron de diversas poblaciones importantes, y en una de ellas el comisario militar se ha pasado a los rebeldes

Shanghai, 13.—Según informes de procedencia china y japonesa relativos a las sublevaciones ocurridas en la región del litoral de Siberia, los insurrectos estaban debidamente organizados y se apoderaron de diversas poblaciones importantes, especialmente Blagowestochensk, donde el comisario militar local se ha pasado al partido rebelde con una parte de sus tropas.

Una información seria y detallada del asunto indica que los rumores circulados sobre estos sucesos son algo exagerados, existiendo solamente una efervescencia popular y esporádica.

Sin embargo, los rusos emigrados en China, se encuentran muy alarmados.

Aproximadamente unos mil individuos han pasado la frontera, dirigiéndose a Vladivistock.—Cabra.

El terrorismo en Yugoeslavia

Estallan varias máquinas infernales, causando un herido grave y tres leves

Belgrado, 13.—Comunican de Nich que ayer noche, a las veintiuna horas, una máquina infernal que había sido colocada en la sala de espera de primera clase de la estación, hizo explosión, resultando una persona gravemente herida.

También resultaron con heridas leves dos soldados y una joven.

A las veintitrés horas, otra máquina infernal hizo explosión a novecientos metros de distancia de la estación, en la vía férrea de Nich a Virot, en el momento en que pasaba el rápido procedente de la última población mencionada.

Cerca del lugar de la explosión fué descubierta una tercera máquina infernal, que pesaba un quilo y medio y que hizo explosión antes de que llegaran los obreros técnicos que debían proceder a desmontarla.

Por último, a las tres de la madrugada, estalló otra bomba en una extremidad de la población, donde había sido ocultada en un montón de arena destinada a los trabajos de reparación de la carretera de Leskovats.

Estas tres últimas máquinas no han causado víctimas ni daños.—Fabra.

ESTADO DE LOS TOREROS HERIDOS

El valenciano Barrera no tiene lesión alguna en la columna cervical; Cagancho dice que saldrá a torear con cuarenta metros de venda; Ricardo González es el que se encuentra peor y perderá por la cogida tres corridas

Madrid, 13.—Esta tarde nos comunicaron noticias acerca del estado del diestro valenciano Barrera, tan aparatosamente cogido por el quinto toro de la corrida de ayer, al evitar que un caballo fuera corneado por el bicho.

Desde la enfermería de la plaza, Barrera fué conducido a la clínica del doctor Bastos, en la que se le hizo una radiografía, por la que se ha comprobado que el pitón no ha intersado hueso alguno de la columna cervical y sí únicamente, pequeños vasos, que se han inflamado mucho; pero tan optimista es la impresión sobre el estado del torero, que de no sobrevenir complicaciones, reaparecerá el día 19, en la plaza de Málaga.

Respecto a Cagancho, cogido por su primer toro, también en la corrida de ayer, se halla mejoradísimo de las diversas lesiones que sufrió al ser volteado por el toro. La que más le molesta y más importancia tiene, es un varetazo del pecho a la garganta. Anoche fué llamado el doctor Tapia, que después de reconocer minuciosamente la herida, comprobó que hay alguna inflamación en los músculos interiores, circunstancia que no permite al diestro tomar más que líquidos. También aconsejó dicho médico, que se le pongan continuamente paños de hielo en la parte lesionada. De las lesiones que sufría en la ceja y en el muslo, también está muy mejorado.

Cagancho decía a sus visitantes que aunque salga con cuarenta metros de venda en todo el cuerpo, se propone torear el próximo domingo en Jaén.

Ricardo González, herido, como se sabe, en la séptima de abono, es el que se encuentra peor de los toreros heridos, aunque está aliviado de su importante cogida. Hoy le levantó la cura el doctor Segovia. Encontró la herida con buen aspecto. Le quitó los tubos de desagüe. Como la lesión, por lo visto, está situada en la región renal, lo que más trabajo le cuesta es mantenerse derecho, a pie firme.

El doctor Segovia dice, que por bien que vaya la curación del diestro, tardará en curar, lo menos, quince días.

Ricardo González pierde, por lo tanto, las corridas del 15 y 22, y espera poder reaparecer en Linares, el día 29.

Todos los toreros heridos están siendo visitadísimos por amigos y admiradores.

NOVILLADA EN MOTRIL

Motril, 13.—Se ha celebrado la anunciada novillada. Los bichos, bien presentados y bravos.

Luis Amador, muy bien en sus dos toros. Se le concedió la oreja del segundo.

Los Charlots granadinos divirtieron mucho a la concurrencia.

ARAGON

LAS MEJORAS EN CASETAS

Zaragoza, 13.—El alcalde, acompañado del concejal señor Marraco y de los ingenieros y arquitectos municipales, ha girado una visita al barrio de Casetas, para estudiar sobre el terreno algunas importantes mejoras.

PRESUPUESTO EXTRAORDINARIO

Zaragoza, 13.—La Comisión Permanente del Ayuntamiento está procediendo al estudio de formación de un presupuesto extraordinario de 1.388.594'01 pesetas, con destino a atender diversas mejoras de la población.

DOS PUEBLOS ARRUINADOS POR LAS TORMENTAS

Zaragoza, 13.—Dicen de Urrea de Jalón y Badallur, que sobre aquellos términos municipales han descargado fuertes tormentas arrasando las cosechas.

La situación de los agricultores es muy crítica.

MUERTO POR UN RAYO

Teruel, 13.—En el pueblo de Tontoñelo descargó una tormenta.

Dos labradores que corrían por el campo buscando refugio contra la lluvia fueron alcanzados por una exhalación. Uno de ellos quedó muerto. Se llamaba Cristóbal Lafuente. El otro resultó con graves quemaduras.

VUELCA UN AUTO Y RESULTAN TRES MUERTOS Y DIEZ HERIDOS

Coruña, 13.—Varias personas se dirigían hoy en automóvil al pueblo de Laracha, para asistir a las fiestas organizadas con motivo de la solemnidad de San Antonio. A consecuencia de un accidente, el auto volcó, resultando tres muertos y diez heridos gravísimos.

El Juzgado instruye diligecias, habiendo sido detenido el chófer, que ingresó en la cárcel.

LA POLITICA ALEMANA. LOS PRESUPUESTOS DE HACIENDA

Berlín, 13. — El Canciller ha regresado hoy a esta capital, después de sus vacaciones de Pentecostés, y ha recibido al ministro de Hacienda, señor Moldenhauer, quien le ha expuesto las dificultades que oponen los contribuyentes a propósito de sus proyectos llamados "de sacrificio".

En los círculos parlamentarios circula el rumor de que el ministro de Hacienda tiene el propósito de plantear la cuestión de confianza sobre sus proyectos, con lo que parece que está conforme el Canciller.

En los círculos políticos se afirma también que todo el Gobierno se solidariza con el ministro de Hacienda—Fabra.

EL ESPIONAJE EN LA FRONTERA FRANCO-ITALIANA

En el equipaje de un italiano, llamado Valle, han sido encontrados varios planos de la frontera francesa S. O.

Niza, 13.—El Juzgado correspondiente se ocupa en la actualidad de un asunto de espionaje, en el cual aparece complicado un italiano apellidado Valle, natural de Turín, que era objeto, desde hace algún tiempo, de constante vigilancia por parte de la policía, a causa de sus frecuentes viajes a Italia.

Las autoridades guardan sobre este asunto la mayor reserva y discreción.

Sin embargo, se cree saber que han sido encontrados en el equipaje de Valle varios planos relativos a la frontera francesa del S. O.

Valle, que es geómetra de profesión, ha declarado que esos planos han sido hechos por él por cuestiones relacionadas con el turismo.

A pesar de estas manifestaciones, ha sido encarcelado.—Fabra.

¿UN EMPRESTITO ALEMAN EN LOS ESTADOS UNIDOS?

Berlín, 13.—Algunos periódicos anuncian que el Gobierno del Reich ha entablado negociaciones con un grupo financiero para la emisión en los Estados Unidos de un empréstito de 100 millones, el cual estaría destinado a otorgar subvenciones a los industriales de la edificación para la ejecución de obras en las que se podría emplear la mayoría de los obreros sin trabajo.—Fabra.

El Empréstito Young

Ha comenzado la suscripción internacional

Estocolmo, 13. — Cinco grandes Bancos han facilitado 44 millones de coronas suecas, con destino a la parte correspondiente a Suecia, en la primera emisión de Obligaciones del Empréstito Young.

El resto, hasta la cantidad de 110 millones de coronas, fueron reservadas a la casa financiera Kreugen and Toll. —Fabra.

***

París, 13. — No se tiene ninguna indicación precisa sobre el resultado de la suscripción abierta esta mañana para el empréstito internacional del Gobierno alemán emitido en ejecución de los acuerdos de La Haya.

Sin embargo, parece resultar de las meras informaciones de última hora de la mañana que han sido facilitadas en los Círculos bien informados que la parte francesa de dicho empréstito puede desde ahora considerarse ampliamente cubierta. — Fabra.

En la Casa del Pueblo

El señor Cordero pronuncia una conferencia sobre el consorcio de la panadería y la solución del problema, mostrándose partidario de la municipalización de la industria

Madrid, 13.—En la Casa del Pueblo dió esta noche una conferencia el señor Cordero sobre el consorcio de la panadería y la solución del problema industrial.

Habló primeramente el presidente del Sindicato de Artes Blancas Alimenticias.

Después, el señor Cordero dijo: Se dice que la minoría socialista defiende los consorcios. Esto es inexacto. Lo que ha dicho es que deben los consorcios transformarse en el sentido de que favorezcan los intereses del pueblo madrileño. Conviene que, sobre todo, nuestros elementos no se dejen extraviar por las frases bellas que se escriban con desconocimiento del problema.

La gestión ha sido, durante la dictadura, una incubación de negocios escandalosos; pero de eso a que prescindamos del alma del consorcio, existe gran diferencia. Se utilizaron lo consorcios para sátisfacer particulares intereses.

Convendría que los hombres de letras, sobre todo los que se ocupan de este asunto, separasen el consorcio de las finalidades que actualmente se persiguen.

No quiero hablar más que del consorcio del pan. El de la carne lo dejo íntegro para mi amigo Saborit. El dará cuenta de su gestión. No es un insolvente y tiene una aptitud bien patente y clara.

Analiza el consorcio del pan, diciendo que numerosos alcaldes se ocuparon de él, y que finalmente se formó una comisión en el Ayuntamiento, la cual llegó a la conclusión: la separación de la industria harinera de la del pan, es la causa del estado precario de esta última.

Terminó diciendo que los socialistas no son contrarios a los consorcios; que durante la dictadura de estos consorcios se hacían mal, porque actuaban mal los elementos que los integraban; pero que formados por personas solventes y que conozcan el asunto, estos consorcios darán el resultado apetecido, y con ello se podrá llegar a la municipalización de estos servicios, que son muy beneficiosos al pueblo.

Después el señor Henche pronuncia breves palabras. Dice que se pedía la opinión de los obreros y que ellos han dicho cuál es el juicio que les merece la actuación de la minoría socialista en el Ayuntamiento.

Los oradores fueron muy aplaudidos.

Una representación de una obra de Víctor Hugo al aire libre

París 13.—Con motivo de la conmemoración del centenario del Romanticismo, se celebrará el próximo domingo, al aire libre, en la plaza de los Vosgos, una representación de la obra de Víctor Hugo «Marion Delorme».

La casa en que vivió la hermosa cortesana, y en la que habitó, tres siglos más tarde, el poeta, y las casas vecinas, con sus arcadas artísticas, servirán de fondo a la representación.

Cecilia Sorel desempeñará el papel de protagonista, secundada por otros artistas de la Comedia Francesa.

Se calcula que podrán presenciar la representación unas 4.000 personas.—Fabra.

Sir Henry Seegrave resultó mortalmente herido, su mecánico lesionado de gravedad y desaparecido uno de los individuos de la tripulación

Londres, 13. — En el momento en que la canoa de Sir Henry Seegrave volcó y zozobró, llevaba una velocidad de más de cien millas por hora.

Herido mortalmente Sir Henry Seegrave tenía un brazo roto, varias costillas partidas y un muslo fracturado.

Su mecánico resultó gravemente herido en la cara y el tercer miembro de la tripulación ha desaparecido. — Fabra.

***

Londres, 13. — Se anuncia oficialmente que antes de producirse el accidente que ha costado la vida al Mayor Seegrave, éste había logrado batir el record mundial de velocidad, en los dos recorridos, alcanzando en uno 96.41 millas y en el otro 101,11, o sea un término medio de 98,76 millas por hora.

El anterior record, que poseía el americano Garwood, era de 96,25 millas por hora.—Fabra.

LA JORNADA DEL PRESIDENTE

Madrid, 13.—Esta noche conferenciaron con el presidente del Consejo, el ministro de la Gobernación y el subsecretario de dicho Departamento, señor Montes Jovellar.

Después despachó con el general Berenguer, el secretario de la Presidencia.

También fué a visitar al jefe del Gobierno el subsecretario de Gracia y Justicia, para comunicarle la hora en que tenía que ir mañana a Palacio para firmar como testigo en la testamentaría de la Reina doña María Cristina.

Por último, despachó con el presidente del Consejo, el jefe de la Sección de Artillería, general Junqueras.

El que corta las faldas de las mujeres

París, 13.—En la línea del Metro, en la parte correspondiente a la Puerta de Orleans, ha vuelto a dar muestras de actividad, un individuo que desde hace algún tiempo viene dedicándose a cortar, al parecer con una hoja de afeitar, las faldas de las mujeres.

Para ello, aprovecha las horas en que hay mayor aglomeración de público.

Hace tres meses se presentaron más de diez y seis denuncias; después ha habido un intervalo de diez o quince días, en los cuales, dicho individuo no había vuelto a cometer parecidos actos, pero ayer fueron presentadas tres nuevas denuncias ,lo que parece indicar, que el mencionado sujeto ha reanudado sus hazañas.

Se cree que se trata de un monomaníaco, al cual busca activamente la policía.—Fabra.

Congreso de «húmedos»

SE CANTAN LAS EXCELENCIAS DE LUSO DEL ALCOHOL - DICE UN MEDICO QUE LA DIPLOMACIA NO HA PRESTADOS TANTO SSERVICIOS COMO EL ALCOHOL PARA LA COMPRENSION DE LOS PUEBLOS

Budapest, 13. — Se ha celebrado en esta ciudad el II Congreso Nacional de los adversarios de la prohibición de bebidas alcohólicas, asistiendo delegados de doce Estados y entre ellos algunos representando al Gobierno.

Todos los oradores defendieron desde el punto de vista médico y moral el consumo del alcohol.

Un doctor londinense ha dicho textualmente que el uso moderado y razonable del alcohol ha sido más útil para la comprensión recíproca de los pueblos, que los mejores diplomáticos. El consumo del alcohol, ha añadido, durará tanto como el mundo. — Fabra.

De Turquía

SE INSTITUYE EL BANCO DEL ESTADO, CON UN CAPITAL DE 15 MILLONES DE LIBRAS, ACORDANDOSE FIJAR MAS ADELANTE EL VALOR ORO DEL PAPEL-MONEDA DE ACUERDO CON LOS TENEDORES DE DEUDA OTOMANA

Constantinopla, 13. — La Asamblea turca ha adoptado por unanimidad el proyecto de ley sobre la institución del Banco del Estado de Turquía, cuyo capital será de 15 millones de libras turcas.

El proyecto de ley aprobado, introduce ciertas modificaciones en el procedimiento para estabilizar la moneda.

El valor oro del papel-moneda será fijado por una nueva ley después de haber sido ultimado un acuerdo con los detentores de títulos de la Deuda otomana.—Fabra.

CORDIALIDAD GRECO - TURCA

Ankara, 13.—Con motivo de la firma del acuerdo greco-turco, el ministro de Relaciones Exteriores ha cambiado telegramas de cordial salutación con el señor Venizelos.—Fabra.

MIL QUINIENTOS PRESOS INTENTABAN SUBLEVARSE Y SON REDUCIDOS CON BOMBAS LACRIMOGENAS

Mansfield (Ohio), 13.—Mil quinientos individuos que se hallan detenidos en la penitenciaria de esta población, han intentado sublevarse, pero merced a las bombas lacrimógenas lanzadas por los vigilantes de la prisión, se pudo hacer que fracasara el intento de motin.—Fabra.

ULTIMAS NOTICIAS DE BARCELONA

PALAU DE LA MUSICA CATALANA

FESTIVAL DE MUSICA RELIGIOSA EN LA "ASSOCIACIO DE MUSICA DA CAMERA"

La temporada de conciertos de la "Associació de Música Da Camera" ha terminado con un magno festival de música religiosa, en el que, bajo la dirección del maestro Luis Millet, la Orquesta Casals ha interpretado el "Concierto en "si" bemol", de Haendel, para órgano y orquesta; el "Orfeó Català" y el organista Vicente María de Gibert interpretaron una cantación del maestro Romeu, otra del maestro Millet y tres del maestro Nicolau. Y finalmente, la orquesta el "Orfeó y el órgano unieron su ejecución en la primera audición de la "Cantata número 4", de Bach, en la que el misticismo del creador de los "Preludios" llega a una plenitud prodigiosa. Los intérpretes vocales e instrumentales de esta obra extraordinaria secundaron perfectamente el fervor que en la dirección total puso el insigne maestro Millet, logrando entusiasmar al público.—L. G.

EN EL PALACIO NACIONAL

La fiesta de la moda y de la danza

En el Palacio Nacional se celebró anoche la fiesta de la moda y de la danza, correspondiente al programa confeccionado por la «Joventut Hotelera».

Fiesta, una fiesta íntima, a la que asistieron unos 250 comensales y en la que el mayor mérito, consistió en el buen gusto del director general, Santigo Marco.

Esta noche se celebra la «Fiesta del Fuego y del Agua». Será un éxito extraordinario. Anoche se habían vendido más de 80.000 entradas. Constituirá el «clou» de las fiestas organizadas por la «Juventud Hotelera», y una de las más brillantes de la Exposición.

DENUNCIA

Por la policía ha sido detenida Micaela Estrada, a la que acusa Encarnación Enrich de haberle sustraído cinco mil pesetas en ocasión que aquélla le prestaba sus servicios como sirvienta. Parece ser que la detenida, con la mencionada cantidad había instalado un piso lujoso.

POR DESOBEDIENCIA A LA AUTORIDAD MUNICIPAL

Según versión, parece ser que se procederá por la vía judicial contra los autores de un anuncio insertado en varios periódicos y que se refiere al presente conflicto taxista.

HERIDO AL DERRUMBARSE UNA PARED

En el Dispensario de San Martín fué asistido en las últimas horas de la noche, Vicente Pons Codina, de seis años de edad, con domicilio en el Pasaje Coladino, número 17, el cual presentaba hematoma y contusión en el región occipital, de pronóstico reservado, que se produjo en la calle de Roselló, al subirse a una pared, la cual se derribó, quedando envuelto en los escombros.

ATROPELLADO POR UN CARRO

Cuando discurría por la calle de Ali Bey Antonio Centellas Vidal, de quince años de edad, domiciliado en la calle de Vilanova, número 89, fué atropellado por el carro 16.256, produciéndole magullamiento general, contusiones y probable conmoción cerebral, de pronóstico grave, siendo asistido en el Dispensario del Paular. Después de curado, pasó al Hospital de San Pablo.

LLIGA REGIONALISTA

La Junta general extraordinaria de socios de la Lliga Regionalista para la renovación total de la Junta Directiva, se ha convocado para el próximo viernes, día 20, a las diez de la noche, en el local social, Boters, 4, principal.

Como ya saben nuestros lectores, la Junta Directiva ha dimitido por no haberse hecho renovaciones durante los años de la Dictadura.

En el acto, que tendrá importancia política, el ex senador, presidente actual don Raimundo de Abadal y Calderó, y el ex diputado a Cortes, y vicepresidente primero de la entidad, don Juan Ventosa Calvell, hablarán señalando la directriz de la Agrupación, en el momento político actual.

LOS RADICALES SOCIALISTAS

En estas mismas columnas leemos que próximamente autorizará el Gobierno la celebración de actos políticos.

Como saben nuestros correligionarios de Barcelona, tenía organizado la Junta de Gobierno de este partido, un ciclo de conferencias y actos de confraternidad que quedaron aplazados con la suspensión gubernamental, y se complace en hacer llegar a todos las grata nueva de la próxima autorización, que habrá de permitir estrechar los lazos de unión y dilatar los horizontes de la actuación de esta colectividad, que se desarrolla en toda España, con una pujanza jamás igualada por organización política alguna, y aque aquí, en Cataluña, debe ser, por imperativo de las circunstancias, más intensa que en parte alguna.

El primer acto, en este nuevo período de libertad que se anuncia, correrá a cargo del conocido abogado y consecuente republiano, don Abel Velilla.

SALIO PARA MADRID EL DIRECTOR GENERAL DE SEGURIDAD

Como anunciábamos en nuestra última edición, ayer tarde salió para Madrid, en el avión pilotado por el comandante señor Gallarza, el director general de Seguridad.

Fué despedido en el aerodromo, por el jefe Superior de Policía, señor Toribio.

LOS SERMONES DE LA CATEDRAL

Predicará mañana la homilía en la Santa Catedral Basílica, el canónigo magistral don José Portolés.

ROMERIAS A MONTSERRAT

Hoy sale para Montserrat las peregrinaciones organizadas por la Parroquia de Santa Madrona, otra de la Parroquia de San Andrés de Palomar y las Tenencias de San Paciano y Santa Engracia.

OBITUARIO

Ha fallecido en Tarrasa la religiosa del Instituto de Terciarias Carmelitas Descalzas, sor Julia de la Virgen del Pilar.

PARROQUIA DE SAN JOSE ORIOL

Mañana domingo se celebrará misa en las horas de costumbre. A las siete explicación del Evangelio del día, y a las ocho misa de Comunión general para el Cuerpo de Portantes del Santo Cristo. A las siete, Rosario y mes de Junio con exposición del Santísimo y sermón por el reverendo Padre Vañó, de la Compañía de Jesús.

VISITA SUSPENDIDA

El Círculo Barcelonés de Obreros de San José, pone en conocimiento de todos sus asociados, que con motivo de la Misa de Comunión que mañana domingo, en la Exposición, se celebrará, queda en suspensos la visita colectiva que tenía anunciada, a los juegos de agua de la misma.

Lea usted mañana el extraordinario de EL DIA GRAFICO

Herniados

TRENCATS Tengo siempre muy presente que los mejores aparatos del mundo para la curación de toda clase de hernias, son los de la **CASA TORRENT**, sin trabas ni tirantes engorrosos de ninguna clase, no molestan al hacer bulto, amoldándose como un guante. Hombres, mujeres y niños deben usarlos. En bien de vuestra salud, no debéis nunca comprar bragueros ni vendajes de clase alguna, sin antes ver primero esta Casa, n.º 13, calle **DE LA UNION**, n.º 13. Casa Torrent, Barcelona. — No confundirse, es el n.º 13

El anuncio más eficaz, es el insertado en EL DIA GRAFICO

PARA FIESTAS
GLOBOS
GUIRNALDAS
FAROLES etc.
Fuegos arficiales, Japoneses y Chinos
Pídase catálogo
Raurich 6
Teléfono 15.086

CASARRAMONA

GRAN BAZAR DE SASTRERIA - HOSPITAL, 23 - Teléf. 22954

Con nuestro sistema americano de venta continua, rebajamos cada día más nuestros precios

Trajes confeccionados en lanilla, en todos los modelos	37 ptas.
Traje estambre, reclamo de la casa, dibujos de gran moda	50 »
Traje estambre extra-fino, forrado con seda artificial	67 »
Traje estambre Australia doblado, confección extra, con forros de gran lujo	80 »
Trajes para jovencito, en lanilla y estambre, modelos elegantes	30-40-50
Formidable surtido en pantalones de gran fantasia en lana y estambre, para caballeros, colores de gran moda	10-16-20-25
Traje estambre, a la medida, en muy buena calidad	75 ptas.
Traje lana y estambre o fresco, confección y forros garantizados	95 »
Traje estambre Australia, a la medida	110 »

ALQUILERES

Aceites y jabones (en Sagrada Familia v. 3.000 pts., cajón 100 pts. alq. barato. Cidi, Cortes, 565, 1.º

CASA NUEVA Tienda para establecimiento y pisos cómodos y soleados, baño y ascensor, precios económicos, calle A. Padre Claret, 234-236, frente Hospital San Pablo. Comunicación directa autobús. R: Diputación, 167, 1.º, 3.ª. De 2 a 3 y de 8 a 9 noche.

CASA DE CAMPO a 70 Km. de Barcelona capilla, cochera, 6 dormitorios, alquilo. R: A. B., Gerona, 69, tercero.

Casa nueva m. sol vista espl., en Gavá, j. Rb. 2 tdas y 2 p. p. alq. w. y lav. Cómodo ir. Castelldefels. R.: Mendizábal, 19, 2.º, 2.ª, Barcelona; 3 a 5.

GRAN CASA amueblada, para 2 familias, jardines, fruteral, bosque, en Vallclara, falda montaña, Prades, 500 pesetas. Plaza Tetuán, número 15, tercero, primera.

Horno - pastelería céntrico, c. obrador, tienda p. alquilar, barato. R: ASALTO, 31. De 2 a 4.

Hermosa tienda en la Rambla benef. 50 ps diarias a pba. Fac. pago. Villafranca, 2 y 4. 1º 1ª.G Tardes.

Local para alquilar en la calle de Grassot, entre Córcega y Roselión, propio para almacén, pequeño taller o garaje. Razón: en la calle de Gerona, núm. 163, cerrajería.

PIANOS Alquileres d. Ptas., al mes. G. Bieger. BRUCH, 78 — 8

PESCA SALADA v. mucha y buena clientela, alq. 13 ds., cajón 100 pt Urge. Cidi, Cortes, 565, 1º

SANT CELONI pral. per llogar amb jardí, espaloses habits, aigua, electr. Raó: Barña. Saragossa, 129, 1.º; de 9 a 12 i 3 a 6, dies feiners.

SE ALQUILA piso pral., 3.ª, por 18 ds., en la calle de Muntaner, núm. 502. Líneas de tranvías 58 y 59. Casa nueva. R: Diputación, 167, 1.º, 2ª

TORRE con calefacción y termosifón, se alquila. Nuestra Señora de Montserrat, 4.

VERANEANTES En pueblo sano y con abundancia y variadas fuentes, se alquila casa amueblada, con o sin huerto. R: calle Mallorca, 246, 2.º, 1.ª

COMPRAS

Joyas de ocasión Compra oro, plata, platino, brillantes y perlas. Pagamos su valor. RAMBLA FLORES, 8, joyería Núñez.

LIBROS compro de todas clases. ARIBAU, 17, tienda.

DEMANDAS

Escultor-tallista hace falta medio oficial. Vistalegre, 3, tienda.

Falta aprendiz para joyería. Hospital, 65.

FALTA MEDIO oficiala modista. Razón: GOYA, 20, principal.

Falta corredor y recaudador de anuncios solvente. T. 264.Vergara.11

MODISTA falta aprendiza adelantada Lunes. C. Balmes, 121, 1.º2.ª

MODISTA Faltan oficialas y medio oficialas. Valencia, 214,1.º1.ª

On demande dame ou demoiselle pour la vente et confection de chapeaux, bonne rétribution si elle et bien capable pour la confection. Maison Germaine, 6, Puertaferrisa, 6.

Peluquería Sras. Falta dependienta o medio oficial adelantado. C. Julián Romea, 17 (Gracia).

Socio capitalista lo desea Casa de Modas para señora. Asunto serio. Se darán toda clase de detalles. Escribir a **El Día Gráfico** 3430.

TRESILLOS de piel de cabra, o piel imitación, para despacho. BRUCH, número 80.

El anuncio en la Prensa es un sistema de propaganda muy eficaz, si da usted con un periódico que sea muy leido. Ese periódico es, sin duda alguna, EL DIA GRAFICO. Anuncie, pues, en él, y verá realizado su anhelo.

HUESPEDES

Avenida Milans del Bosch 2 bonitas habs. balcón calle para srtas. o cabs. dor. c. t. e. R: 68, peluquería.

Casa particular Diputación, 319, 2.º, 2.ª, esquina Bruch, h. b. c., uno o dos amigos todo est.

Comedores RUTG Viajeros: Para comer bien y económico, visiten esta casa. Comidas de todos precios. Buenas habitaciones. Calle ROT, 4 bis (entrada Puertaferrisa).

DESEO uno o dos caballeros a todo estar, sólo dormir o sólo comer. Calle Santa Ana, número 17, segundo.

ESPLENDIDAS Y LUJOSAS HABITACIONES montadas con todo confort, agua corriente, baño, ducha, calefacción, ascensor, teléfono, galería, grande terraza con estupendo panorama. Visible de 12 a 4. Avenida República Argentina, 56.

HUESPEDES

HABITACION
amueblada, derecho cocina Calle San Pablo, 107, entr. primera, cerca Ronda.

Habit. sólo dormir
Príncipe Viana, 9, 3.o, 2.a

Habit. con pensión
en la Ronda Universidad, 22, 3.o 1.a, asc. y baño.

Preciosa habit.
con cuarto de baño, para caballero o dos amigos sólo dormir. Cortes, 565, 1.o

Sra. cede 2 b. habs.
para 3 pers. con pens. admite 2 a comer. Claris, 29, principal, segunda.

SEñORA
hab. amueb. a caballero o señorita, como únicos huéspedes. Esc. Día Gráfico 400.

OFERTAS

ALEMAN
prof. nat. (Ingl. Franc.) K Schafer, Bertrán, 106. S.G.

CIRUJANA CALLISTA
Gabinete instalado en los salones de la peluquería ESCODA
PLAZA DE CATALUñA, 9
Con todos los adelantos que la Ciencia moderna aconseja y todas las comodidades de los más renombrados gabinetes europeos y norteamericanos, y unas tarifas de
Precios asequibles

CONTABILIDAD
cuidamos a industriales y comerciantes por módica cuota mensual. «CIVIT», FUSTERIA, 6 y 8, primero. Teléfono 14.931.

CORRESPONSAL
Inglés, Castellano, con conocimientos generales de oficina, se ofrece como secretario particular, auxiliar, contable o cargo de confianza, con responsabilidad a responder a mi gestión y garantías de primer orden, con pocas pretensiones. Escribir a El Día Gráfico 3870.

Chauffeur mec.
ocho años práctica, conocedor toda España, hablando francés, se ofrece sin pretensiones. Buenas referencias. Razón: calle Rosal, número 42.

Chófer se ofrece
domingos y horas tardes, mucha práctica. Cabestany 49, 1.o, 2.a Las Corts. J. G.

Destinos públicos
Para licenciados Ejército. INFORMACION GRATUITA. 12, calle SANS, 12.

Delineante
hago trabajos en casa. Lauria, 46, entlo., primera.

Extracciones
sin dolor, tres pesetas Rambla Flores, 22, pral.

Garages CONRADO
Se admiten coches a pupilaje a precios económicos. Casanova, 23, y Diputación, número 72.

LA TORRE DE BABEL HUBIERA LLEGADO HASTA LOS CIELOS
si en los tiempos bíblicos hubiese existido el sistema rápido de aprender idiomas que se practica en Consejo de Ciento, 255, 4.o, por 6 pesetas al mes.

Modista 20 ptas.
hechuras. Aribau, 121, 2.o

MAESTRA
da lecciones en casa de Primera Enseñanza a señoritas mayores, de 9 a 10 noche. Diputación, número 213, entresuelo.

Maestra da clase
de Primera Enseñanza a Srtas. mayores, de 9 a 10 noche en su domicilio. Diputación, 213, entresuelo.

PIANO
Profesora da lecciones de solfeo y piano, en Córcega, 182, 1.o, 3.a, y también a domicilio. (Junto al Clínico).

Se reforman sombreros
Sra. copia mod. Gerona, número 91, segundo.

Sres. MEDICOS:
Toda su contabilidad y gran economía de tiempo en sus visitas, la obtendrá con un pequeño fichero adaptado a sus necesidades, por persona especializada. J. P. Valencia, 234, 3.o, 1.a

SE OFRECE
auxiliar topógrafo práctico en cálculo, para dentro y fuera de la capital. BAILEN, 218, primero, primera

PRESTAMOS

COMERCIANTE
Si estimas tu crédito, antes que un protesto acude a mí.

COMERCIANTE
Pedir anticipos, es mal vender. ¡Abstente! Antes, ven a mí.

COMERCIANTE
Si no puedes cumplir al día tus compromisos, acude a mí.

COMERCIANTE
¿No has cobrado y has de pagar? ¡No te preocupes! Ven a mí.

COMERCIANTE
Antes de pedir anticipos, visítame a mí. ¡Venderás mejor!

COMERCIANTE
No aplaces. Tu crédito se resentiría. Antes acude a mí.

COMERCIANTE
Un protesto es el descrédito. Si quieres evitarlo, ven a mí.

COMERCIANTE
No te querelles por no pagar una cuenta. ¡Pagarías lo menos dos! Acude a mí.

COMERCIANTE
¡No pidas nunca consejo! Si debes, paga; es lo mejor. Si no puedes, acude a mí.

Cortes, 461, 4-1. De 3 a 6

Dinero en Letras
lo facilito con gran reserva en hipotecas a interés legal; Muntaner, 66, 1.o, 1.a

VENTAS

Apunten y no tiren
Camas y cunas de metal
DESDE 175 PTAS.
VILADOMAT, 136, fábrica.

Auto buen estado bonito
900 ptas. PAJA, 16, pral.

ANTICUARIOS
Se liquidan grandes existencias por retirarse del negocio. PASAJE ESCUDILLERS, 7, bajos.

AUTOMOVIL
magnífico torpedo Italia, vendo por 2.500 ptas. y camioneta Ford por 1.000. Garaje Azul, Mallorca, 104

ASUNTO UNICO
Tienda grande, con vivienda, agua, electricidad, alquiler 10 duros, ideal para taxistas, verduras, carbones, etc. Pocos días, de 3 a 4. Calabria, 278, entre Coello y París.

ALTAVOZ
Philips 2027 vendo o cambio por otro de más potencia, abonando diferencia. DOS DE MAYO, 195.

Bar, billares, vendo
extremo ciudad, cajón 600 pesetas día. Soriano, Carmen, 35, entresuelo.

B. S. A.
250 c. c. m. 29 mil ptas. 850. Diputación, 172, 1.o, 1.a Lunes de 5 a 8 tarde.

Comedor Luis XVI
rica talla en caoba con lunas biseladas y mármoles pavonado, se vende, casi nuevo. Nueva San Francisco, 40, 2.o; de 6 a 8 tarde.

COMESTIBLES
vendo por ausentarme, 6000 pts.; 4 h. alq. 120 pts. cajón 40 ds. Condal, 3, ent., 2.a

COMESTIBLES
ganga, alq. 75 pts novedad fam. c. Mallorca, Condal, 3, entresuelo, segunda.

CHARCUTERIA
en mercado Santa Catalina se traspasa por 1.500 ptas. Cidi, Cortes, 565, primero.

CHRYSLER
conducción interior perfecto estado toda prueba. Arco S. Ramón del Call, 7, bis.

Kiosco bisitería
calle céntr. tr. por enfermedad; Cidi, Cortes, 565, 1.o

Despacho ocasión
Renacimiento, sillas cuero, 650 ptas; Comedor jacobino roble patinado, urge venta. Aribau, 106, portería.

Estupendo piano
Córcega 256, entrlo., según ds. Visitas: todos los domingos, martes y jueves.

LA ORIENTAL
Gomas higiénicas de las mejores marcas. Cuando las necesiten con toda reserva y garantía, dirigirse siempre a La Oriental, San Pablo, 53, Barcelona. Clase especial, a 2 y 4 pesetas docena. Envíos discretos por correo.

GRAN TIENDA
comestibles ganga traspaso por asuntos de familia, alquiler barato, 5 habitaciones, gran patio, trato directo. Razón: Independencia, 269, bajos.

MAQUINARIA
prensas enfardar, motores eléctricos, cajas caudales, básculas, tornos cilíndricos taladros, fresadora Universal y máquinas varias, todo de ocasión. Bartra, plaza de Tetuán, número 26.

MUEBLES
Vendo mi piso por ausentarme, sólo por unos días: espléndida lámpara cristal, hermoso comedor caoba corinto, salita, piano, alfombras, carpeta, en estado nuevo. Aragón, 138, 2.o, 2.a Horas: de 11 a 1 y 4 a 7.

GRAN BAZAR DE SASTRERIA
SISTEMA NORTEAMERICANO
CASA BASTIDA
PASEO DE GRACIA, 18 - TELÉFONO, 15247

Nuestra actuación es una continua MODERNIZACION; para ello liquidamos a cualquier precio todas las existencias de temporadas pasadas.

NUESTRO IDEAL es el lograr vestir con la MAXIMA BARATURA y MAXIMA ELEGANCIA; para ello, en el ramo de CAMISERIA, SASTRERIA y SOMBRERERIA, ofrecemos los más refinados gustos iniciados en PARIS y LONDRES, a precios imposibles de competirlos.

Somos los comerciantes de SASTRERIA detallista más formidables, y somos los campeones en la rapidez, confeccionando cualquier encargo en cuatro horas.

Exhibimos en modernos maniquíes cuantos modelos hemos traído de PARIS y LONDRES.

Formidable colección en PAÑERIA, tanto en gustos serios y clásicos, como NOVEDADES algo exageradas de la moda actual, a los precios siguientes:

A LA MEDIDA, a 50, 75 y 100 PESETAS.

Y en la sección de TRAJES HECHS, para llevarlos en seguida, a 10, 20, 30, 40 y 50 pesetas.

PANTALONES desde 5, 10 y 15 pesetas, y a la medida desde 15, 20, 25 y 30 pesetas.

Sección especial de trajes HECHOS y a la MEDIDA, SMOKINGS, FRACHS, LEVITAS, CHAQUETAS de CAZADORES y PANTALONES BRICHS, TENNIS y GOLF, todos a precios inverosímiles, (TRINCHERAS e IMPERMEABLES, desde 15 pesetas.

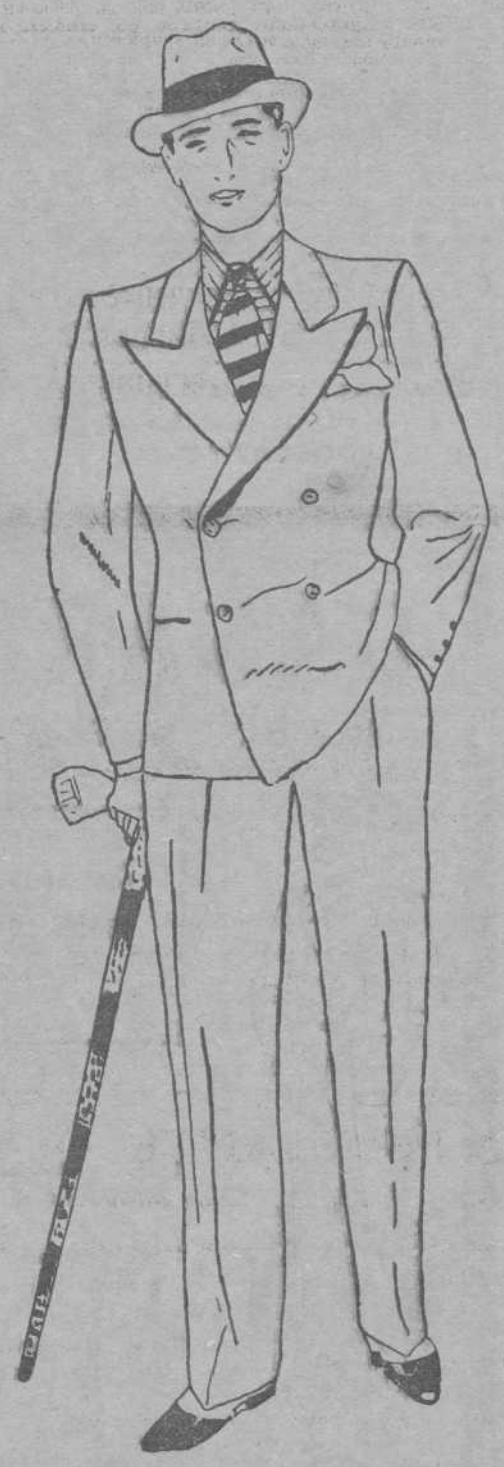

EN CAMISERIA:

Creación Dernier Cri, Camisas y Calzoncillos ultramodernos, de grandes cuadros, forma especial, desde 10 pesetas, y **Pijamas**, desde 5 ptas.

Para la medida disponemos un monstruoso surtido en **Cefiro, Popelin, Seda y Semiseda** del país y extranjero para **Camisas, Sport, Pijamas, Blusas y Saltos de Cama.**

Nota de algunos de nuestros artículos:

	Ptas.
CAMISAS BLANCAS, desde... ...	3'95
CALZONCILLOS, desde	1'95
AMERICANAS SPORT, desde...	20'—
GUARDAPOLVOS, desde...	5'95
SOMBREROS, desde	2'95
GORRAS, desde	0'95
CINTURONES, desde	0'95
LIGAS, desde	0'50
CALCETINES, desde	0'50
PAÑUELOS, desde	0'50

Obsequiamos con sellos de ahorro de la Caja de Pensiones y otros sorprendentes regalos.

Los de fuera de Barcelona podrán servirse de nuestra casa, remitiéndonos 0'50 pesetas en sellos, y recibirán nuestros catálogos, figurines y un sistema especial para tomarse la medida.

Máquina escribir
nueva, baratísima part. Enrique Granados, 78, pral

NEVERAS «GLACIAL»
para Establecimientos y para uso doméstico
Sumamente frías, sólidas y prácticas, son económicas por su precio, su poco gasto diario, gran utilidad y prolongada duración
Grandes modelos
a precios módicos
Modelos populares de 26 a 60 ptas.
Gasto diario desde 10 cts. Construc. y venta directa: BENET Y MERCADER, 20 lado estación Gracia y Teatro Bosque.

PAñOS
se realizan para cesar negocio; verdadera ocasión. Ronda San Antonio, 51.

Peluquería trasp.
por no ser del oficio, en 6.500 pts. Salón indpte. sras Urge. Hospital, 92, 1.o, 1.a

RECIBIDORES
Despachos Renacimiento, Vargueños, arca, comedor Jacobino lujo gran ocasión Son ganga verdad. De 4 a 7. Bruch, 125, taller.

¡REVENDEDORES!
Para comprar barato acudid a «CASA GARCIA», ALTA SAN PEDRO, 43. Medias hilo Ptas. 9 la docena. Idem seda artif. 9'50 dna. Calcetines hijo 9 pesetas. Algodón buenos 3'75. Seda artif. fant. 9'50. Sábanas y bánovas, precio Ocasión: Retales varios géneros, al peso, y otras gangas.

SOLARES
junto estación tren eléctrico, dos carreteras.
PARETS DEL VALLES
desde 5.000 palmos, a 0'15 contado a plazos, desde 5 duros al mes, a 0'20.
URBANIZACION BURCET
Condal, 3, 2.o, 2.a, Barcelona

STANDARD LUZ
A GASOLINA

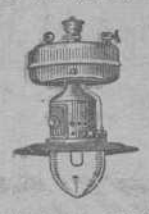

LA LUZ MAS BARATA DEL MUNDO
Casa Phoebus, Muntaner 140

SE VENDE
una partida de jaulas de conejos, modernas. Razón: Pasaje Gelabert, 8, 1.o, 1.a (Cornellá del Llobregat).

SEñORA
Sus objetos de plata o de metal fino, tendrán el brillo de nuevos, limpiándolos con RADIOL. (De venta en todas partes).

SE DESEAN
señoritas corredoras para artículo de fácil venta. Razón: calle DIPUTACION, 411, 1.o, 2.a

SILLERIA NOGAL
y mueble esp., vendo. Mallorca, 214, 3.o, 2.a

Salita propia
para modista o sombrerera, vendo. Mallorca, 214, 3.o 2.a

SE VENDE
a buen precio un arrimadero de madera de castaño barnizado para despacho o corredor de 3 mts. 20 ctmos. de alto y 10 mts. 50 ctmos. largo. Razón: Caspe, 80, pral., primera. Se enseña toda la mañana hasta las cuatro tarde.

SE TRASPASA
bar punto muy céntrico y concurrido, tocando Ramblas y plaza Cataluña, gran vivienda y almacén, alquiler barato, bien instalado, por retirarme. Precio inverosímil. Razón: Rambla de las Flores, número 32, Kiosco de bebidas.

SE VENDE
un lote de jaulas y conejos de cría y conejitos. Pasaje Gelabert, 8, 1.o, 1.a (Cornellá del Llobregat).

TAPICERIA Y
restauración de toda clase de muebles. BRUCH, 89.

TRASPASOS CIDI
CORTES, 565, 1.o

TRASPASO
tienda de Comestibles espléndido charlán, 2 puertas, en Consejo de Ciento, núm. 22. Razón al mismo.

Traspaso abacería
junto calle Hospital, b. vivienda, cajón 25 ds., alquiler 16 ds. Es ganga. Hospital, 92, primero, primera

TRASPASOS
M. PLANAS
CONDAL, 3, entresuelo, 2.a

TRASPASO BAR
c. vivienda y pianola, jto. Escudillers, cajón día 25 de Soriano, CARMEN, 35.

Traspaso tienda
con o sin géneros, ARCO SAN RAMON DEL CALL, número 3. Tienda.

URGE VENDER
gran almacén de unos 30.000 p. libre gravámenes, situación: Independencia, 238, (entre Aragón y Cja. Ciento. Razón: portería.

VENDO
Paragüero antiguo, todo hierro. Ganga: CASANOVA, 22 pral. segunda.

Vendo muebles
y piano motivos viaje Mallorca, 339, 2.o, 1.a

Vendo tres torres
trayecto 15 céntimos. Renta el 8 x 100 las 3, 45 mil ptas. Pl. del Rey, 4, pral.

Vendo imprenta
por ser Vda. y no poderla atender, produce mes ptas 7.000. Maquinaria y tipos nuevos. R: Hospital, 92, 1.o

Vendo pollería
novedad familia 40 ds. día CONDAL, 3, entresuelo, 2.a

1.600 duros
torrecita junto estación y dos carreteras. Parets, a media hora de Barcelona CONDAL, 3, 2.o, 2.a

VARIOS

A industriales
y peq. comerciantes resuelvo apuros económicos. Calle SANS, 12, 2.o T. 35203

COMADRONA
Dolores Casals. Clínica partos. Visita de 3 a 5. Pasaje Velluters, 4, 1.o, 2.a (entrada por la plaza de San Pedro)

Casamientos Badía
Asuntos de todas clases SAN PABLO, 56, Pral., 1.a

CONDUCIR AUTOS
NAVARRO
Buena enseñanza. Seriedad
Rocafort, 66

FINCAS
Se administran a renta fija y comisión.
Tramitación de toda clase de documentos
Préstamos - Hipotecas
Diputación, 161, 1.o, 2.a
A. RODRIGUEZ

MADAME GABY
Salón de Belleza para señoras. Masaje facial, capilar. Manicura Depilación radical por la
ELECTROLISIS
Asturias, 23, pral. (Gracia)

PEIRO, Abogado
Hospital 92, 1.o, 1.a Consulta 5 ptas. De 9 a 10 y de 5 a 7 tarde.

SILLONES
confortables, fundas y cortinajes, BRUCH, 89.

VICHY CATALÁN
Agua mineral natural: Digestiva : Excelente para mesa : De venta en todas partes

MATERIALES PROCEDENTES DE DERRIBOS EN HIERRO Y MADERA, LO SHALLARÁ EN LOS

GRANDES ALMACENES "LA FAVORITA"

URGEL, 45 AL 51 Y SEPULVEDA, 137 - TELEFONO 34.465

CASA FUNDADA EN 1870 - ANTES DE COMPRAR VISITE ESTOS GRANDES ALMACENES Y TALLERES CARPINTERIA

1.000 FONOGRAFOS

REGALAMOS

a título de propaganda, a los mil primeros lectores de

El Dia Gráfico

que hayan encontrado la solución exacta del jeroglífico dado al pie y hecho conforme a nuestras condiciones

Hay que sustituir los puntos por las letras y encontrar el nombre de tres grandes poblaciones españolas

B . R . EL . NA
M . D . ID
B . LB . O

Enviad la solución a los

Establecimientos VIVAPHONE

116, RUE DE VAUGIRARD, PARIS (FRANCIA)

acompañada de un sobre con su dirección y sin sello

Franquead las cartas con 40 céntimos

Vías urinarias
Impurezas de la sangre
Debilidad nerviosa

Basta de sufrir inútilmente de dichas enfermedades, gracias al maravilloso descubrimiento de los

MEDICAMENTOS del Dr. SOIVRE

Vías urinarias: BLENORRAGIA (purgaciones en todas sus manifestaciones). URETRITIS, PROSTATITIS, ORQUITIS, CISTITIS, GOTA MILITAR, etc., etc., del hombre, y VULVITIS, VAGINITIS, METRITIS, URETRITIS, CISTITIS, ANEXITIS, FLUJOS, etc., de la mujer, por crónicas y rebeldes que sean, se curan pronto y radicalmente con los Cachets del Dr. Soivré. Los enfermos se curan por sí solos, sin inyecciones, lavados y aplicación de sondas y bujías, etc., tan peligroso siempre y que necesitan la presencia del médico, y nadie se entera de su enfermedad. — VENTA: 5'50 PESETAS CAJA.

Impurezas de la sangre: SIFILIS (avariosis), ECZEMAS, HERPES, ULCERAS VARICIOSAS (llagas de las piernas), ERUPCIONES ESCROFULOSAS, COTAMAS, ACNE, URTICARIA, etc., enfermedades que tienen por causa humores, vicios o infecciones de la sangre, por crónicas y rebeldes que sean, se curan pronto y radicalmente con las PILDORAS DEPURATIVAS DEL DR. SOIVRE, que son la medicación depurativa ideal y perfecta, porque actúa regenerando la sangre, la renuevan, aumentan todas las energías del organismo y fomentan la salud, resolviendo en breve tiempo todas las úlceras, llagas, granos, furúnculos, supuración de las mucosas, caída del cabello, inflamaciones en general, etc., quedando la piel limpia y regenerada, el cabello brillante y copioso, no dejando en el organismo huellas del pasado. VENTA: 5'50 PESETAS FRASCO.

Debilidad nerviosa: IMPOTENCIA (falta de vigor sexual), POLUCIONES NOCTURNAS, ESPERMATORREA (pérdidas seminales), CANSANCIO MENTAL, PERDIDA DE MEMORIA, DOLOR DE CABEZA, VERTIGOS, DEBILIDAD MUSCULAR, FATIGA CORPORAL, TEMBLORES, PALPITACIONES, TRASTORNOS NERVIOSOS DE LA MUJER y todas las manifestaciones de la NEURASTENIA o agotamiento nervioso, por crónicas y rebeldes que sean, se curan pronto y radicalmente con las GRAJEAS POTENCIALES DEL DR. SOIVRE. Más que un medicamento, son un alimento esencial del cerebro, médula y todo el sistema nervioso, indicadas especialmente a los agotados en la juventud, por toda clase de excesos (viejos sin años), para recuperar íntegramente todas sus funciones y conservar hasta la extrema vejez, sin violentar el organismo, el vigor sexual propio de la edad. VENTA: 5'50 PESETAS FRASCO.

Agente exclusivo: Hijo de José Vidal y Ribas, S. en C., Moncada, 21, Barcelona. — Venta en Segalá, Rambla de las Flores, 14; Farmacia Gelart, Princesa, 7, y principales farmacias de España, Portugal y América.

Pie y pantalla como la muestra completo, a punto de enchufar.
50'75 pesetas

Fábrica de Armazones y Pantallas

MEDALLA DE ORO Exposición Internacional Barcelona 1929

J. CAMPS

Exposición y despacho
Paseo de Gracia, 125
Teléfono 74055

CASA MIRANDA

MUEBLES DE MIMBRE, PARASOLES Y

Tiendas de Campaña, a 55 ptas.
Butacas de Mimbre, a . 7'50 »

BAÑOS NUEVOS, 15. -- TELEFONO 23.021

Inserte sus anuncios en EL DIA GRAFICO y ahorrará dinero

MUEBLES EL CHINO

AL CONTADO
A PLAZOS
SIN FIADOR

DORMITORIO	Ptas. 590	10 Ptas.	SEMANA
COMEDOR	» 365	6 »	»
RECIBIDOR	» 170	4 »	»

Sección de MUEBLES FINOS, más baratos que ninguna otra casa

84, CARMEN, 84

LA MODA

40 - AVENIDA PUERTA DEL ANGEL - 40

TELEFONO 11.075

Secciones de Sastrería, Camisería y Sombrerería para Caballero y niño

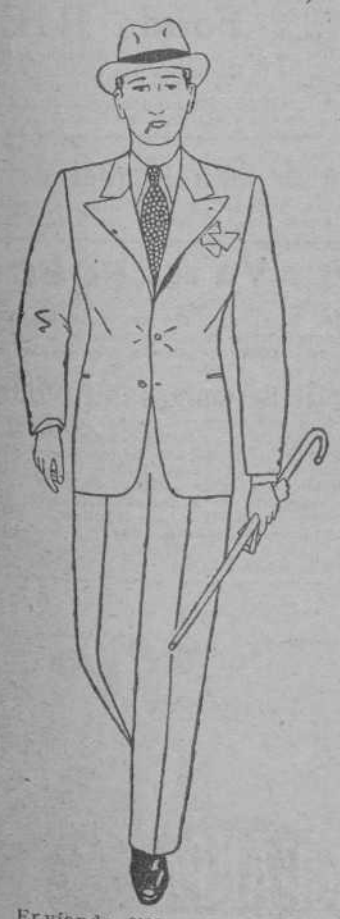

Nuestro nuevo sistema, a cargo de excelentes cortadores nos permite ofrecer en calidades superiores y gustos novedad, trajes de corte irreprochable a precios tan baratísimos que están fuera de toda competencia. — Se convencerá, visitándonos y leyendo nuestra

INTERESANTE OFERTA

SECCION SASTRERIA, CONFECCION	Pesetas
Trajes sport, lana, clase superior	50'-
Trajes sport, lana, clase extra	75'-
Trajes dril, dibujos novedad, desde	17'-
Impermeables pluma, calidad superior	20'-
SECCION A MEDIDA	
Trajes estambre, desde	50'-
Trajes estambre superior, gustos selectos	75'-
Traje estambre Australia, gtos. gran nov., desde	100'-
SECCION CAMISERIA	
Calcetines fantasía, seda artificial	1'50
Camisetas sport, muy fuertes	1'-
Camisas popeline inglés	7'75
Pijamas cefiro, colores sólidos	12'90
Dibujos novedad para camisas a medida	
Gran surtido en géneros de punto	
Selectas novedades en corbatas	
SECCION SOMBRERERIA	
Gorras novedad, gusto inglés, desde	0'95
Sombreros paja fina, gran novedad desde	3'-
Sombreros paño, calid. extra, forro seda art....	8'-
Sombreros pluma, fieltro, clase extra	14'-

Enviando 0'25 ptas. en sellos de Correo, remitiremos muestras de géneros, figurines y el más moderno sistema para tomarse uno mismo la medida, y también las instrucciones para recibir el encargo antes de cuatro días.

SECCIONES DE SEDERIA, LANERIA y ALGODONES FANTASIA para Señora.
Ultimas novedades.

LAS FAJAS
"MADAME X"
Dan distinción a la figura y esbeltez a la silueta
"MADAME X"
Rambla de Cataluña, 24
(Entre Cortes y Diputación)

◆ ◆ ◆

GRAN PREMIO
en la Exposición Internacional de Barcelona

Compramos **DERRIBOS** de todas clases

GARCIA Y VIDAL

COMPRA-VENTA Puertas, ventanas, balcones, vigas, jácenas, columnas, bañeras, rejas barandas y demás materiales de derribo

CLOT, del 1 al 9 - Teléfono 54998

Sardanistes Demaneu el MITJO **SANT JORDI**

Fábrica: Vilamarí, 37, interior — De venda a totes les botigues

EL DIA GRAFICO

BOLETIN DE SUSCRIPCION

Nombres y apellidos _____

_____

calle _____ número _____ piso _____

Población _____

Sírvanse indicar si prefieren se deje el periódico en sitio distinto al domicilio del suscriptor.

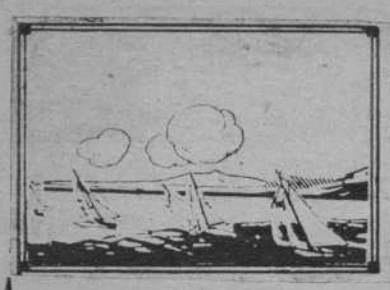

BALNEARIOS · HOTELES · VERANEO · TURISMO

CASAS RECOMENDABLES

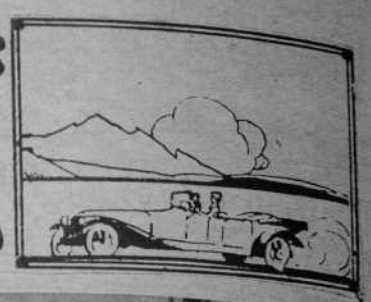

Anuncios FORMENT-Cortes 523-Teléfono 30986

HOTEL SUBUR
SITGES (Spain)

Situado en la playa, frente al pinar. Dotado de todas las exigencias modernas. Gran salón comedor junto al mar. Salón de lectura y música en planta baja. Grandes dormitorios con vistas al mar. Comedor capaz para 300 comensales. Se hablan varios idiomas. Garage. Teléfono núm. 46:

Propietario: JOSÉ URGELL

HOTEL TRIAS PALAMOS - (Costa Brava)
Playa de Moda - La Maravilla del Mediterráneo

PRIMER PREMIO de la ATRACCION de FORASTEROS en el CONCURSO DE HOTELES 1924. Situado frente a la espléndida playa. 50 habitaciones, todas exteriores, con agua corriente, timbres y luz eléctrica. Cocina selecta. Sala de Baño. Baños de oleaje frente al Hotel. Centro de excursiones de la COSTA BRAVA. Garage. Teléfono 35.

ARGENTONA Teléfono núm. 5 **HOTEL SOLÉ**
A 30 Kms. de Barcelona, por carretera, y 5 de Mataró. Chalets amueblados para alquiler. Espaciosos jardines para recreo. Garage. Servicio de tranvías y autos desde estación f. c. de Mataró. Agua corriente. Cocina selecta. Capilla pública en el mismo Hotel. Aguas indicadas para la cura de Riñones, Hígado, Dispepsia y Gastralgia; Abierto todo el año.

VILADRAU - Hotel RITA
Cocina selecta. Habitaciones con vistas al Montseny. Cuarto de baño. Garage. Precios módicos. Teléfono número 2. Autos estación Balenyá

ARENYS DE MAR **Hotel Restaurant Floris**
Frente estación. Teléfono 12. Socio del R. A. C. C. Café-Bar. A una hora de Barcelona. Cocina selecta. Luz y timbre eléctricos. Baños.

Tona-Fonda ROQUETA CARRETERA, 3
Hospedaje, 10 y 12 pesetas. Pisos de alquiler.

SAN FELIU DE GUIXOLS — COSTA BRAVA
Hotel MARINA
Prop: Ernesto Pi. Frente al mar. Grandes reformas. Cuarto de baño. Agua corriente, fría y caliente en todas las habitaciones. Calefacción central. Solarium desde la cama. Cocina selecta. Bar anexo al mismo hotel. Garage. Teléfono núm. 59

GERONA **Hotel Peninsular**
Comedores en la planta baja

SAN HILARIO SACALM **Hotel Oriental**
de Francisco Perich — Servicio esmerado

TONA **Hotel Restaurant RISTOL**
de Tecla Vidal — Servicio esmerado

CALDAS DE MALAVELLA **Balneario PRATS**
Antiguo y acreditado establecimiento. Nuevas galerías de baños, duchas. Magníficos comedores, capilla, salones, billares. Cocina especial para los sometidos a régimen. Chalets amueblados. Grge. Tel.

SAN VICENTE DE CALDERS (Tarragona)
Estación M. Z. A., por carretera a 4 kms. de Vendrell
PLAYA y BALNEARIO
Comarruga Terrasse Hotel
Habitaciones con todo confort
Playa ideal para el veraneo de los niños :: Abierto del 15 de mayo al 15 de octubre :: Teléfono 78 Vendrell

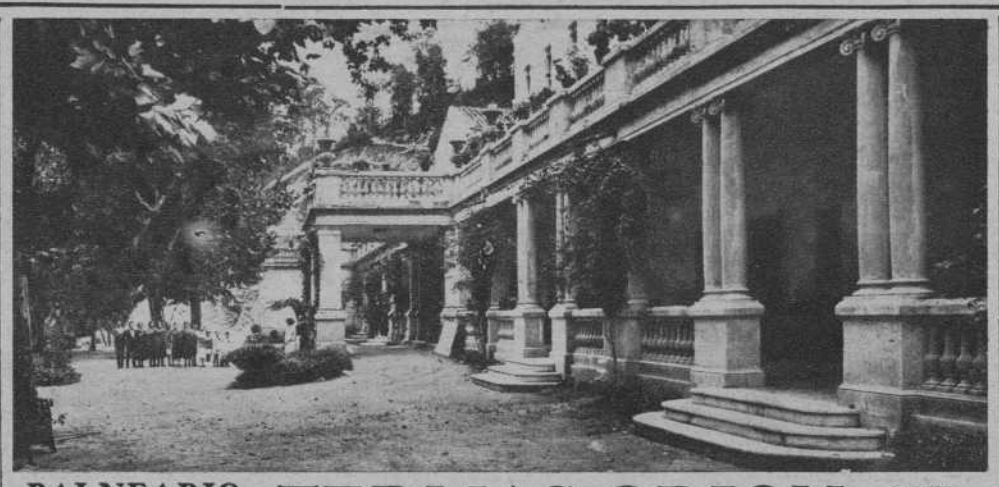

BALNEARIO TERMAS ORION SANTA COLOMA FARNES
PRODIGIOSAS AGUAS
acratotermas, fluoruradas, radioactivas sistema nervioso. Hypertensión arterial Apoplegía, Retardo nutrición, Procesos quirúrgicos. SANTA COLOMA DE FARNES (Provincia de GERONA).

Balneario de Ribas - Hotel Montagut
EL MAS IMPORTANTE DEL PIRINEO, A TODO CONFORT MODERNO
Salones de fiestas, de billar, Saloncito inglés de juego, etc. etc.
Aguas bicarbonatadas mixtas, de grandes resultados en las enfermedades del estómago. Nueva fontana similar, por su análisis, a la de Evian. Depósito: Rosellón, 187. Teléfono 76106; Para informes y folletos: CORTES, núm. 682, primero.

BALNEARIO DE VALLFOGONA (Provincia de Tarragona)

HOTEL
RESTAURANT
GARAGE
IGLESIA
TELEFONO
PARQUES
JARDINES
BOSQUES
CHALETS

TEMPORADA DE BAÑOS DE 1.º JUNIO A 30 DE SEPTIEMBRE
◆
CORRESPONDENCIA POR TARREGA

Aguas clorurado-sódicas sulfatadas variedad bromo-yodurada, altamente radio-activas. Curación natural del Artritismo, en sus distintas manifestaciones, especialmente indicadas en la Litiasis biliar, eczemas y estreñimiento. Informes y prospectos: EPICERIE CENTRALE, Rambla S. José, 13, Barcelona. PEDIDOS Y DETALLES: Administrador de Balneario (correspondencia por Tárrega)

BALNEARIO DE SAN VICENTE
Entre Puigcerdá y Seo de Urgel. — Aire puro, clima muy seco y constante. — Aguas sulforosas, termales radio-activas: Herpetismo, Reumatismo, Linfatismo, Escrofulismo y enfermedades de la piel. Confort moderno. Habitaciones con agua corriente. Temporada: Julio, Agosto y Septiembre. Detalles: J. PAL, Puerta del Angel, 12, tienda; Claris, 37, pral., de 3 a 6, o al Balneario, por correspondencia.

Bañolas - HOTEL FLORA
Primer premio en el Concurso de Hoteles de la Atracción de Forasteros y placa del R. A. C. Propietario: FELIPE TERRADES. Situación espléndida. Centro de excursiones. Cocina selecta. Confort moderno. Autos de alquiler. Garage. Tel. 1124. Coche a todos los trenes y para servicio de La Puda

Camprodón HOTEL RIGAT
Con habitaciones especiales para familias, montadas a la moderna; Confort. Calefacción central. Servicio esmerado de Restaurant. Cocina selecta. Sección de Taxis — Centro de excursiones
Teléfono público

CALDAS DE MALAVELLA **Balneario SOLER**
Curación Artritismo. Diabetes. Hígado. Estómago. Reuma. Intestinos. Cocina de régimen. Garage. Teléfono interurbano

Cadaqués (Costa Brava)
Hotel MIRAMAR
Habitaciones con agua corriente, timbres y luz eléctrica. Cuartos de baños. Waters. Servicio selecto de Restaurant. Pensión estable, desde 15 ptas. Precios especiales para familias, por temporada: Magníficas excursiones a Cabo Creus, en canots.
Propietario: UBALDO PELL
Teléfono 16 — Dirección telegráfica: MIRAMAR

SANTA FÉ DEL MONTSENY
GRAN HOTEL
Situado a 1.130 metros sobre el nivel del mar. Clima fresco y delicioso, con frondosos bosques, y ricas fuentes. Centro de excursiones. Confort. Servicio esmerado: Habitaciones con cuarto de baño y agua corriente en todas. Primer premio en el concurso de Hoteles de la Atracción de Forasteros y Placa del Real Automóvil Club de Cataluña. Servicio de autos en la estación de San Celoni, en los trenes que salen de Barcelona a las 7'45 de la mañana y a las 2 de la tarde. Misa en la capilla de Santa Fe, junto al mismo Hotel. Garage. Teléf. núm. 11, de Gualba. Para informes: JAIME RIERA, SANTA FE.

Caldetas - CASINO COLÓN
FRENTE AL MAR
Nueva dirección. MARES y CASTELLVI
Servicio a la gran carta, a precios razonables. Cubiertos desde 9 ptas., con vino comprendido. En preparación grandes festejos.

No es playa de moda. Es rincón de ensueño.
PORT de la SELVA
(Costa Brava) — FONDA DEL COMERCIO
Grandes reformas. Precios moderados

LA AMETLLA DEL VALLES **Fonda RIERA**
A 10 minutos de La Garriga. Servicio público de automóviles a la llegada de los trenes. NOTABLES REFORMAS, BAÑO, W. C., ELECTRIDAD, AGUA CORRIENTE en las HABITACIONES
ESPLENDIDOS PAISAJES

Fonda de San Miguel del Fay
Buen clima, buenas aguas y buenas excursiones
Llegan los autos hasta cerca la FONDA

PLAYA de la FOSCA
A UN KM. DE PALAMOS (COSTA BRAVA)
La playa ideal, la más hermosa de Cataluña. Robustecedora de la infancia. Mar limpísimo y de poco fondo. Baño de oleaje. Centro de preciosas excursiones.
Hotel Restaurant GEROGLIFIC
Espléndido comedor, terraza a 30 metros del mar. Cocina esmeradísima. Gran Maitre d'Hotel (Ex-Maitre del Hotel Colón de Barcelona). Pensión completa: 16 ptas. Todas las habitaciones EXTERIORES y con AGUA CORRIENTE, rodeadas de gran pinar, jardín
Se alquilan CHALETS, muy limpios, amueblados, para familias. GARAGE. Carretera nueva a la FOSCA. Razón: P. TAULER; PALAMOS, Teléfono 67. En BARCELOIA. BRUCH; 60; entlo. 1.a