El Día Gráfico

REDACCIÓN
DIRECCIÓN COMERCIAL
Y ANUNCIOS
Plaza de Cataluña, 9 - Tel. 14160

IMPRENTA Y TALLERES
MUNTANER, 49
ENTRADA
Pasaje de la Merced, núm. 8
Teléfono 31518

SUSCRIPCIÓN CAPITAL
Ptas. 2'25 al mes
SUSCRIPCIÓN PROVINCIAS
Ptas. 8'50 trimestre
NÚMERO SUELTO
DIEZ CÉNTIMOS

Barcelona, viernes 31 de Enero de 1930

HEMEROTECA MUNICIPAL MADRID

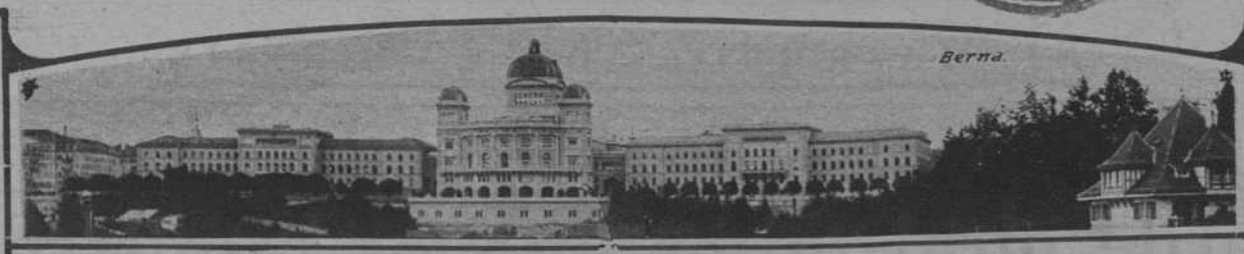

Abrigo del cutis

El cutis necesita abrigo contra el frío y el aire y una base para que los polvos no penetren en los poros. Después del lavado, la Crema Gal (Serie Amarilla) se evapora sobre la cara y deja en ella un velillo invisible, como otro cutis que protege el suyo propio. Perfumada deliciosamente con esencia natural de rosas. No engrasa. Refresca la piel.

3,50
TIMBRE APARTE

SERIE AMARILLA

Crema GAL

PERFUMERIA
GAL
MADRID
BUENOS-AIRES
LONDON
NEW-YORK

DE LA MISMA SERIE AMARILLA

Cold-Cream	Ptas.	3,50
Pasta de Almendras	--	3,50
Polvos de arroz	--	2, --

REDACCION, DIRECCION COMERCIAL Y ANUNCIOS
PLAZA DE CATALUÑA, núm. 9
Teléfono 14.160
IMPRENTA Y TALLERES
MUNTANER, 49
Entrada: PASAJE DE LA MERCED, 8
Teléfono 31.518

El Día Gráfico

Año XIX — Barcelona, Viernes 31 de Enero de 1930 — Núm. 8.174

SUSCRIPCION CAPITAL: Ptas. 2'25 mes
SUSCRIPCION PROVINCIAS: Ptas. 8'50 trimestre
NUMERO SUELTO
DIEZ CENTIMOS

SE HA RESUELTO LA CRISIS

El general Berenguer ha formado Gobierno y ayer tarde juraron los nuevos ministros

El señor Cambó regresa a Barcelona, donde dice pasará unos días, para marchar otra vez a la Corte. - Porqué no ha formado parte del nuevo Gobierno don Gabriel Maura. - Continúan los comentarios favorables a la nueva situación política. - La primera nota oficiosa del Gobierno. - El general Berenguer dice que tomará posesión de la Presidencia sin ostentación ni solemnidad. - El nuevo ministro señor Ros de Olano se halla en Suiza

La mañana del general Berenguer

LOS PERIODISTAS, MADRUGADORES

Madrid, 30. — Hasta las diez y media de la mañana, hora en que el general Berenguer salió de su casa, acompañado de su ayudante el teniente coronel Sánchez Delgado, no recibió visita alguna.

Su hermano, don José Berenguer, al llegar, a las nueve y media, se extrañó de que los periodistas estuvieran aguardando ya la salida del general. Les dijo:

—Han venido ustedes temprano. Hasta las diez y media, el general no irá a Palacio.

LAS GESTIONES DE BERENGUER

Cinco minutos más tarde, salió el general Berenguer de su domicilio, diciendo a los informadores que le esperaban:

—Madrugan ustedes más que yo.

—No mucho—le contestaron—. Sabemos que a las diez y media estaba usted ya en el despacho, seguramente trabajando.

—Claro es—repuso—. Ustedes se enteran de todo.

—¿Va usted ahora a Palacio?

—Ahora seguiré las gestiones iniciadas para formar Gobierno.

—¿Durarán mucho?

—Creo que no.

Un periodista le dijo:

—Cambó nos ha defraudado. Nos dijo en la estación que vendría al Hotel Ritz. ¿Ha hablado con usted desde algún sitio por teléfono?

—No, todavía no.

—¿Pero le verá usted en seguida, en Palacio probablemente?

—Desde luego hablaré con él, ahora que no sé si irá a Palacio.

—¿Y qué más cosas nos dice usted, general?

—Todavía nada concreto. Comprendo la ansiedad de ustedes, sintiendo no poder satisfacer curiosidad tan lógica. Más tarde lo sabrán todo. Ahora voy a trabajar y a terminar seguramente mis gestiones.

Seguidamente se despidió de los periodistas y subió con su ayudante al coche.

En Palacio

Madrid, 30. — El anuncio de que el general Berenguer acudiría a primeras horas a Palacio congregó numeroso público en los alrededores del regio alcázar, a pesar del tiempo desapacible y de frío intenso. La afluencia de periodistas, corresponsales extranjeros y personalidades a las puertas de Palacio era grandísima para esperar noticias.

En Palacio se esperaba que el general Berenguer llegase alrededor de las diez de la mañana, pero se supo que desde su casa se había trasladado al palacio del duque de Alba y no acudiría a Palacio hasta que terminase la conferencia que mantendría en el Palacio de Liria.

A la Casa Militar del Rey acudieron esta mañana numerosas personas, especialmente amigos del general Berenguer, para informarse de las noticias de la crisis.

El duque de Miranda llegó a Palacio a las diez y media. Saludó al duque de Baena, que se hallaba en la puerta y preguntó si había ya noticias.

También estuvieron en Palacio los señores Benítez de Lugo y Caldérón Ozores.

***

A las doce y veinte llegó a Palacio el general Berenguer, con su ayudante señor Sánchez Delgado.

Los periodistas le rodearon y le acompañaron desde el coche hasta el ascensor, en medio de un aluvión de preguntas.

El general, sonriente y visiblemente satisfecho, se limitó a decir:

—Todavía no puedo decirles nada.

Un periodista le preguntó si había lista, y contestó:

—La lista no se hace ahora.

—¿Y de gestiones?

—Nada todavía. No puedo decir nada. Quizá luego, a la salida.

El general y su ayudante saludaron a algunos amigos que le esperaban en el zaguán y pasaron directamente a la Casa militar, donde el general Berenguer cambió de ropa para pasar a la Cámara regia.

EL NUEVO MINISTERIO

PRESIDENCIA y EJÉRCITO. .	GENERAL BERENGUER
HACIENDA y ECONOMIA. . . (Esta última cartera, en interinidad)	Don MANUEL ARGÜELLES
FOMENTO.	Don LEOPOLDO MATOS
JUSTICIA y CULTO.	Don JOSÉ ESTRADA
INSTRUCCION PUBLICA. . . .	DUQUE DE ALBA
TRABAJO.	Sr. SANGRO ROS DE OLANO
MARINA	VICEALMIRANTE CARVIA
GOBERNACION	GENERAL MARZO

EL SEÑOR CAMBO, EN MADRID

Madrid, 30.—A las diez y media de la mañana, en el segundo expreso de Barcelona, llegó a Madrid el señor Cambó.

En la estación le esperaban algunos amigos, entre ellos el conde de Vallellano, el director del Banco de Crédito Local, señor Recasens, y otros.

Cambó venía acompañado desde Barcelona por su íntimo amigo señor Blanch.

Bajó rápidamente del coche-cama y dió la mano sin detenerse siquiera a mirar a quienes saludaba.

Salió de la estación con paso ligero, rehuyendo toda conversación con los periodistas. Al salir a los muelles de la estación esquivó a los fotógrafos que le esperaban. Un fotógrafo le dijo:

—Un momento, don Francisco.

Cambó, rápido, contestó:

—No interesa.

Y tomó el automóvil del director del Banco de Crédito Local y para despistar a los reporteros que le rodeaban dió esta dirección: «Al Ritz».

Los periodistas conocen los procedimientos de Cambó y no creyeron que iría en la dirección que había dado, siguiéndole otros coches y pudiendo así ver que llegaba a la calle de Alcalá, donde Cambó descendió del automóvil en el que también iba el señor Blanch, despidiéndose de él.

Siguió unos momentos por la calle de Alcalá y tomó un taxis.

Los periodistas continuaron la pista y supieron que Cambó se dirigía al Palacio de Liria.

El señor Cambó llegó justamente al Palacio de Liria a las diez y veinte minutos de la mañana. En el Palacio del duque de Alba le esperaba ya el conde de la Mortera, que había llegado momentos antes, y el dueño de la casa.

EN EL PALACIO DE LIRIA

En el Palacio de Liria esperaban, como decimos, al señor Cambó, los señores duque de Alba y conde de la Mortera, que salieron a recibirle a la escalera principal y le saludaron, pasando a reunirse a uno de los salones de la casa.

A las diez y media llegó al Palacio de Liria el general Berenguer, que se limitó a sonreir a los periodistas, diciéndoles que iba a celebrar una conferencia con los señores que estaban reunidos.

A las doce y cuarto, salió el general Berenguer, muy sonriente. Dijo a los periodistas:

—Todavía nada, señores.

—¿Va usted a Palacio?

—Sí; voy a Palacio. Espero, dentro de una hora, poder dar alguna cosa.

—¿Nos va a dar usted la lista? —le preguntaron.

—El general Berenguer se sonrió y dijo:

—¡Pues no piden ustedes nada! ¡La lista ya y todo!

Y, dirigiéndose al coche, continuó:

—Estén seguros de que hoy quedará ya todo ultimado.

Todavía quedaron en el Palacio de Liria los señores Cambó y conde de la Mortera.

A las doce y media salieron juntos ambas personalidades.

El señor Cambó dijo:

—¿Qué hay, señores?

—¿Es usted ministro?—le preguntaron.

—No soy ministro—contestó.

—¿Se marcha usted a Barcelona?

—Sí; me marcho esta tarde.

—¿Será ministro el señor Ventosa?

—Ventosa se encuentra en Bruselas.

Entonces el señor Cambó se dirigió a tomar un taxímetro, y a una indicación del conde de la Mortera subió al coche de éste y dijo al chófer del taxi:

—Usted siga a este coche.

El ex ministro catalán subió con el conde de la Mortera y ya dentro del automóvil, un periodista le preguntó:

—¿Estará usted mucho tiempo en Barcelona?

—Sí; voy a estar allí unos días.

—Y después ¿va usted a París?

—No; vendré la semana próxima a Madrid.

Mientras tanto, el conde de la Mortera manifestaba que él no era tampoco ministro en el nuevo Gobierno que formaba Berenguer, volviendo a reiterar sus manifestaciones de ayer.

El duque de Alba, que había salido al jardín para despedir a los dos prohombres, dijo al señor Cambó, en el momento en que el coche partía:

—Entonces, ¿usted me avisará?

Cambó contestó:

—Sí, sí, descuide; yo le avisaré.

Cuando quedó solo el duque de Alba, preguntado por los periodistas si era ministro, el duque, encogiéndose de hombros, contestó:

—Al parecer.

—¿De qué cartera?

—Instrucción Pública.

—Denos usted otros nombres de sus compañeros de Gobierno.

—¡Hombre! No me parece discreto adelantarme al general Berenguer.

—¿Son ministros Cambó y el conde de la Mortera?

—No.

EL GENERAL BERENGUER, HA NOMBRADO GOBIERNO

Madrid, 30. — A las dos y cuarto de la tarde salió de Palacio el general Berenguer. Dirigiéndose a los periodistas exclamó:

—¡Ya tengo la lista!

Los periodistas le rodearon con tal ansiedad que materialmente le atropellaron. Entonces, el general exclamó:

—Si acaban ustedes con el jefe del Gobierno, no hay lista.

A continuación facilitó la siguiente lista:

Presidente y Ejército: general Berenguer.

Hacienda y Economía (esta última interinamente): don Manuel Argüelles.

Fomento: Don Leopoldo Matos.

Justicia y Culto: Don José Estrada.

Instrucción Pública: Duque de Alba.

Trabajo: Marqués de Wad-el-Jelú, señor Sangro Ros de Olano.

Marina: Contralmirante Carvia.

Gobernación: General Marzo.

Información de Barcelona

UN TELEGRAMA

Se han cursado los siguientes despachos:

«Marqués de Estella. — Madrid. — En nombre del Comité de Unión Patriótica del Distrito IV de Barcelona me complazco en estos momentos de crisis de ratificarle su leal y entusiasta adhesión, le felicita una vez más por su admirable labor al frente de la Dictadura y lamentando su decisión espera que su obra imponderable de regeneración Patria perdurará y el Gobierno que merezca la confianza de Su Majestad aprovechará este legado de paz y orden, para lo cual, como V. E. indica, ofrecemos nuestra desinteresada cooperación. — El jefe local y presidente, Miguel de Vancells Carreras.»

LA DIPUTACION

Se ha cursado el siguiente telegrama: «Presidente accidental Diputación Barcelona a general Primo de Rivera. — Madrid. — Interpretando sentimientos compañeros Corporación y propios, testimoníole cordial simpatía y gratitud por sus abnegados desvelos en pro del resurgimiento de nuestra amada Patria que no podrán olvidar jamás los buenos españoles y que constituyen para V. E. preciado timbre de gloria que compensará, seguramente, las amarguras del momento actual.»

EL SEÑOR MILANS DEL BOSCH PENSABA RECIBIR AL NUEVO MINISTRO DE LA GOBERNACION

Al recibir este mediodía el gobernador civil a los periodistas, les dijo que anoche mismo se puso en comunicación telegráfica con su colega de Palma de Mallorca, preguntándole si el general Marzo, nuevo ministro de la Gobernación, desembarcaría en Barcelona, de paso para Madrid, contestándole su colega que el general Marzo había embarcado con dirección a Valencia.

El señor Milans del Bosch, añadió:

—Hice esta pregunta porque, de haber desembarcado el general Marzo en Barcelona, hubiera acudido a recibirle como amigo suyo y como gobernador civil.

NO ES CIERTO

Ayer mañana un periódico barcelonés publica el siguiente suelto:

"Los gobernadores civiles han recibido órdenes telegráficas en que les indican que deben hacer entrega de toda la documentación de propiedad de la "Acción Ciudadana" a los presidentes de las Uniones Patrióticas. Los fondos deberán ser remitidos a Madrid, así como también la relación de créditos pendientes".

El señor Milans del Bosch, dijo que no es cierta dicha orden, ya que él no la ha recibido.

UNA ADVERTENCIA DE «LA VEU DE CATALUNYA»

Al comienzo de su información de la crisis y en gruesos caracteres, publica esta mañana «La Veu de Catalunya» lo siguiente:

«Advertencia importante.—Precisa que todos nuestros lectores y amigos recuerden que la información de Madrid que publica «La Veu de Catalunya», como la de los demás diarios catalanes de Barcelona, procede de un servicio general de Agencia.

El hecho, pues de que «La Veu de Catalunya» recoja en esta información rumores, comentarios o fantasías periodísticas, alusivos a nuestros hombres o a sus actitudes eventuales, no da a tales versiones ninguna forma de confirmación ni autoridad.

Nuestros amigos, en cada caso, harán aquello que entiendan más conveniente a las altas idealidades que siempre han sentido con fijeza de doctrinas y de procedimientos».

(Continúa en la página 16)

Interviú con el señor Cambó

El actual Gobierno le inspira una gran simpatía, apoyará indirecta y personalmente al nuevo Gobierno y volverá muy pronto a Madrid por cuestiones políticas

Madrid, 30.—En el Gran Hotel, don Francisco Cambó está sumergido en su cuarto. El tamiz de secretarios que ponen siempre inconvenientes ya previstos hasta llegar a él. Insistencia. Lo que se llama, vulgarmente, cara dura.

El periodista tiene que aguantar mucho para obtener su propósito. Lector, agradécesele siempre.

Al fin, después de porfiar, don Francisco Cambó sale y nos recibe de pie, nervioso, conciso, cortante en el diálogo, breve y rápido.

—¡Hola! Sí, sí, pase. Tengo tanto que hacer...

—Esta noche a Barcelona, ¿no?

—Desde luego; al tren, y otra vez allí.

—En Madrid pronto de vuelta, ¿verdad?

—Pronto, muy pronto.

—¿Cuestiones financieras?...

—¡Hombre!... Vaya, cuestiones políticas.

—¿Va usted a actuar con actividad?

—Sí, sí; con toda actividad. Los partidos están desorganizados. Mejor dicho, no hay partidos. Es necesario actuar ciudadana y políticamente, en seguida.

—¿Y qué razones ha tenido para no aceptar cartera?

—¡Hombre! Muchas. Entre ellas, que creo sinceramente que no es el momento para que yo me encargue de nada.

—¿Usted ve con simpatía al nuevo Gobierno?

—¡No faltaba más! Con vivísima simpatía. Dígalo así: con vivísima simpatía.

—A la cartera de Economía, de la que se encarga interinamente el señor Argüelles, dicen que va un amigo suyo. El señor Ventosa, por ejemplo.

—¡Qué disparate! No, no. Yo no doy ningún amigo. Nada de eso. A la cartera de Economía no va Ventosa.

—Usted apoyará indirecta o personalmente al nuevo Gobierno?

—Se puede dar por descontado.

—Se habla de la formación de un Gobierno político nacional, cuya dirección la llevará usted.

—No sé de lo que se habla. Se habla mucho, ¿sabe?, pero hay que actuar políticamente en seguida, para bien del país.

—Y de la cuestión monetaria, ¿qué me dice?

—Lo que tenía que decir ya lo he dicho todo. Yo he dicho ya bastantes cosas.

El señor Cambó, que da muestras de viva impaciencia, tiende su mano, y con un gesto amable, miéntras su labio vanamente quiere sonreir, nos despide.

LA VIDA LOCAL

VIDA MUNICIPAL

A MADRID

Ha salido para Madrid, por asuntos particulares, el teniente de alcalde delegado de Higiene y Sanidad, señor Navarro Perearnau.

UNA LAPIDA EN LA PLAZA DEL REY

La nobleza de Vizcaya se ha dirigido al Ayuntamiento de Barcelona, ofreciendo colocar una lápida en la Plaza del Rey, preferentemente en la Capilla de Santa Agueda, en conmemoración del acto heroico realizado por el caballero vizcaino Iñigo de la Cuadra, quien salvó la vida al Rey Fernando el Católico, agredido en dicho lugar por un perturbado.

La Comisión Municipal Permanente acordó hacer constar en acta su gratitud por tal ofrecimiento.

GRATITUD

Se ha hecho constar en acta, según acuerdo de la Comisión Municipal Permanente, la gratitud del Ayuntamiento por los buenos servicios prestados por la guardia urbana y los chófers de los autos de servicio público, durante el período de la Exposición Internacional de Barcelona.

UN HOMENAJE POSTUMO

Ha contribuído el Ayuntamiento con quinientas pesetas a la suscripción abierta por la Asociación de Arquitectos de Cataluña para ejecutar una artística placa de bronce, con una inscripción conmemorativa, que será colocada en el Palacio de Agricultura, de la Exposición, al objeto de rendir un póstumo homenaje a don Manuel María Mayol, uno de los directores de dicho Palacio.

UNA INICIATIVA DEL ALCALDE

En una de las pasadas reuniones de la Comisión Municipal Permanente, el alcalde señor barón de Viver expuso su criterio de que, habiéndose creado en 1888, con motivo de la Exposición Universal, una medalla conmemorativa, podría ahora hacerse lo propio, para conmemorar el actual Certamen. Propuso que el teniente de alcalde señor Damians y el secretario de la Corporación Municipal señor Planas, estudiasen el asunto y propusiesen, sobre el mismo, lo que creyesen conveniente. Así lo acordó la Permanente.

PARA PERPETUAR LOS MOMENTOS ACTUALES DE BARCELONA

Visitó al alcalde una representación del Círculo Artístico de Barcelona, la que expuso la idea de que para perpetuar los momentos actuales de prosperidad ciudadana, podrían crearse tres premios, acerca los cuales dieron los oportunos detalles.

Uno de dichos premios debiera adjudicarlo el Comité de la Exposición para premiar una obra que recuerde el explendor del Certamen Internacional a las generaciones futuras.

Otro premio, lo concedería la Diputación al mejor trabajo que representase a la Barcelona antigua.

En tercer premio, lo ofrecería el Ayuntamiento a una representación de la ciudad moderna.

Esta idea ha sido tomada en consideración por la Comisión Municipal Permanente.

LA JUNTA DEL AEROPUERTO

Reunióse en el Ayuntamiento, bajo la presidencia del alcalde, la Junta gestora del Aeropuerto de Barcelona.

Dicha Junta tomó el acuerdo de comenzar los trabajos de delimitación de los terrenos de Hospitalet del Llobregat, donde será instalado el futuro aeropuerto.

Este afectará la forma cuadrada, teniendo cada uno de sus lados, un quilómetro de longitud.

DONATIVOS

La Comisión Municipal Permanente ha tomado el acuerdo de hacer constar en acta la gratitud de la Corporación por el donativo hecho por don Fernando Cuadras Salcedo, con destino al Archivo Histórico de la Ciudad, de un pergamino del año 1595, que contiene la venta de un censal a favor de la familia Pallicer y de la parroquia de Santa María del Mar

EL NUEVO DESPACHO DE LA COMISION DE ENSANCHE

Tocan a su término las obras de construcción y adorno del nuevo despacho de la presidencia y de la Comisión de Ensanche, sito en el segundo piso de las Casas Consistoriales.

En dicho despacho se ven colocados dos magníficos retratos de Rius y Taulet y del barón de Viver, los alcaldes de las dos Exposiciones de Barcelona, costeados por el señor marqués de Casa Pinzón.

CARNET JUDICIAL

DEL ASESINATO DE RAMON RODENAS

Ante el Juzgado del Norte, secretaría del señor Clavería, prestó ayer mañana declaración Pedro Bolet Queralt, dueño de la taberna donde Ródenas sostuvo discusión con otros dos individuos.

Según nuestras referencias, no se cree probable que aquella discusión fuera motivo ocasional de la agresión de que después fué víctima Ródenas, ni la declaración de Bolet ha aportado datos que den luz para el esclarecimiento del hecho.

¡¡APROVÉCHESE!!
ULTIMOS DIAS
de la liquidación de artículos que dejamos de fabricar en la actual temporada, y cuyos sobrantes vendemos a precios de regalo
VISITAD NUESTROS ESCAPARATES
FIJENSE EN LOS PRECIOS
GRAVINA, 12 (entre Pelayo y Tallers)

DE LA ESTAFA DE LA COMPAÑIA M. Z. A.

Vicente Sirvent Pla, que fué puesto el miércoles a disposición del Juzgado de la Barceloneta, como supuesto complicado en la estafa de más de medio millón de pesetas a la Compañía de Ferrocarriles de M. Z. A., ha prestado declaración ayer mañana ante dicho Juz-

Luego pasó detenido e incomunicado a la Cárcel.

GRAVE ACCIDENTE

Joaquín Lluch, de 45 años, que intentó subir a un tren de la línea del Norte, hallándose el vehículo en marcha, tuvo la desgracia de caerse, causándose gravísimas lesiones, entre ellas la probable fractura de la base del cráneo.

Fué asistido en el Dispensario de San Andrés y trasladado al Hospital Clínico después de la cura de urgencia.

A los licenciados del Ejército y Armada

La Unión Nacional de Procedentes del Ejército y Armada, que tiene su domicilio en la Rambla de Santa Mónica, 15 y 17, primero, pone en conocimiento de los licenciados del Ejército y Armada, que en la "Gaceta" de Madrid, del día 28 del actual, se ha publicado la rectificación al concurso del mes de octubre último, la que tienen a su disposición todos los días laborables, de 4 a 8, pudiendo solicitar destino aquellos que por diferentes causas hubieran reclamado a la junta, hasta el día 8 del próximo mes de febrero.

CORREO de LAS ARTES y de LAS LETRAS

EXPOSICION DE LA SEÑORA CLOTILDE P. FIBLA.—Mañana sábado, se inaugura en la Sala Parés, la Exposición de la señora Clotilde P. Fibla contada por un número de obras que, a no dudar, llamarán poderosamente la atención de los coleccionistas y aficionados.

EXPOSICION SERRA.—Mañana, sábado, a las seis de la tarde, se inaugura en la Sala Parés, la anunciada Exposición de este pintor.

Con tal motivo se han repartido las invitaciones y catálogos, en donde se puede apreciar que la presente Exposición reúne una gran producción de este pintor, distribuida entre paisajes, figuras y bodegones.

Se cree que la Exposición de Serra será un acontecimiento artístico del presente año.

—El pintor don Carles, presentará un nuevo aspecto de su producción en la Exposición de "La Pinacotea", que se inaugurará mañana sábado.

—El día 1 de febrero se inaugurará, en la Sala Barcino, una interesante Exposición de Pinturas del pintor francés Georges Kanké.

Dicha Exposición estará abierta durante quince días, y constará de 40 cuadros.

El señor Kanké vino a nuestra ciudad para conocer la Exposición de Montjuich, y prendado de las bellezas de arcelona, prolongó su estancia aquí, donde ha pintado interesantes aspectos de la capital y sus alrededores.

Calzados CREUS
Aribau, 24
Pone en conocimiento del público que hoy viernes, día 31, empezará la venta de la segunda remesa de pares de series incompletas
Pares a 12 y 15 Ptas.
Grandes rebajas en todos los modelos

El banquete a Manuel Nogareda

Son muchas las adhesiones recibidas al banquete que se ha organizado en honor de Manuel Nogareda por su labor periodística realizada durante el año 1929.

Los periodistas de Barcelona se proponen festejar en este banquete el triunfo de uno de los nuevos periodistas.

Han prometido su asistencia al banquete algunos directores de la Prensa barcelonesa, artistas ,comerciantes, corresponsales, etc., que quieren demostrar, una vez más, las simpatías que sienten por la labor realizada por Manuel Nogareda.

Las Elegancias
RONDA SN. ANTONIO, 31, PRAL.
Teléfono 31399
Trajes de soirée
Abrigos
Vestidos
Sombreros
Novedades para Señora
Los modelos más elegantes y los menos costosos
REBAJA DEL 50% EN TODAS LAS CONFECCIONES
Señora: Antes de ultimar sus compras visítenos y la visita le será provechosa
Entrada por la escalera de la Lotería
Ronda San Antonio, 31, pral.
Teléfono 31399

CUESTION SOCIAL

REUNIONES EN LOS SINDICATOS LIBRES

El Sindicato Obrero de Joyería y Platería celebrará una reunión ordinaria, hoy viernes, a las diez de la noche, en su domicilio social, Rambla de Santa Mónica, 25, para la revisión de cuentas, elección de cargos vacantes en la Junta directiva, y asuntos de interés general.

También el Sindicato Libre Profesional de Mozos de Lavaderos, en el local de referencia celebrará Asamblea el próximo domingo, día 2 de febrero, a las diez de la mañana, para renovar los cargos de Junta directiva y dar cuenta de las gestiones realizadas en el Comité Paritario por los representantes del Sindicato.

EL SINDICATO LIBRE PROFESIONAL DE COLOCADORES Y BISELADORES

Se convoca a todos los obreros del ramo, socios y no socios, a la reunión general ordinaria que se celebrará el próximo domingo, día 2 de febrero, a las diez de la mañana, en su local social, Rambla de Santa Mónica, 25, principal, en la que se tratarán asuntos de interés para la clase.

DE LA CONFEDERACION NACIONAL DE SINDICATOS LIBRES

El presidente de la Confederación Nacional de Sindicatos Libres, don Ramón Sales Amenós, ha recibido la visita de un grupo de militantes de esta organización que han venido desde Andalucía para tratar de la pronta organización en aquella región de la correspondiente Confederación Regional de Sindicatos Libres Andaluces.

Por el momento ha sido ya acordada la oficialidad del periódico «Tribuna Obrera», que publicándose en Granada, servirá de portavoz de los Sindicatos Libres de Andalucía.

El señor Sale obsequió con una comida a sus compañeros visitantes a la que asistieron los más significados miembros de la Confederación Nacional, así como también el presidente de la Regional de Cataluña y Baleares, don Fausto de la Peña, que acaba de regresar de girar una visita a la Federación Provincial de Sindicatos Libres de Lérida.

LOS OBREROS SASTRES

Se recuerda a todos los obreros sastres, que está finiendo el plazo concedido para poder ingresar en el Montepío Profesional sin pagar derechos de entrada, siendo la cuota mensual de 2 pesetas, y el subsidio, en Medicina y Cirugía, 8 pesetas diarias.

Para inscripciones en la Secretaría del Fomento Autonomista, Ronda San Pablo, 77, bajos.

FALTAN TEJEDORAS

Dirigirse Sindicato Libre Profesional del Arte Textil y Fabril, (Rambla de Santa Mónica, 25) sábado, de seis a ocho tarde.

DE LA CONFEDERACION NACIONAL DE SINDICATOS LIBRES

El presidente de la Confederación Nacional de Sindicatos Libres, don Ramón Sales Amenós, ha recibido la visita de un grupo de militantes de esta organización, que han venido de Andalucía para tratar de la pronta organización en aquella región de la correspondiente Confederación Regional de Sindicatos Libres andaluces.

Por el momento, ha sido ya acordada la oficialidad del periódico «Tribuna Obrera», que publicándose en Granada, servirá de portavoz de los Sindicatos Libres de Andalucía.

El señor Sales obsequió con una comida a sus compañeros visitantes, a la que asistieron los más significados miembros de la Confederación Nacional, así como también el presidente de la regional de Cataluña y Baleares, don Fausto de la Peña, que acaba de regresar de girar una visita a la Federación Provincial de Sindicatos Libres de Lérida.

LOS SUCESOS

EXPLOSION DE GAS

En la calle de la Diputación, frente al número 50, hubo ayer mañana una alarma a causa de haber hecho explosión una cañería de gas, que causó algunos desperfectos.

Acudieron los bomberos, que por cierto no tuvieron necesidad de intervenir.

ACCIDENTE DEL TRABAJO

En el Paseo Agrícola fué alcanzado por una máquina dedicada a la extracción de arenas el obrero Pedro Alonso, quien resultó con graves heridas, siendo auxiliado en el Dispensario de Casa Antúnez y pasando después al Hospital Clínico.

MORTAL ACCIDENTE DEL TRABAJO

En una casa en construcción de la calle Muntaner, chaflán a la de Travesera, se cayó desde un andamio el obrero Ignacio Ruiz, causándose la muerte.

UNA MUJER ARROLLADA POR UN TREN

En las inmediaciones de la Estación de M. Z. A. un tren arrolló a Catalina Hernández, de veinticinco años, causándole graves heriads en ambas piernas.

PERDICES, a 3'50
TORDOS, a 0'50
(última semana de caza)
MARSAL - POLLERIA Y CAZA
Rbla. Flores, 13. - Teléf. 17492.

EL TIEMPO

Estado del tiempo en Cataluña

Dominó ayer cielo nuboso por las comarcas costeras y depejado o con muy pocas nubes, por el interior.

Los vientos soplaron del Norte con intensidad moderada; las temperaturas en general fueron bajas. Las mínimas tuvieron lugar en el lago Estangento, con 8 grados bajo cero, 5 en Capdella y 4 también bajo cero en Ribas.

El caudal del Segre en Camarasa fué de 55 metros cúbicos por segundo. El del Noguera, en Tremp, fué de 19 metros cúbicos.

Altas en el servicio de Teléfonos

Datos facilitados por la Compañía Telefónica Nacional de España

Números	Nombres y Domicilios
35031	Abarca, don Ovidio. Director de la revista jurídica "Juris". Sepúlveda, número 177.
79634	Amills, don Juan. Muntaner, 476.
24061	Anglés, viuda de Juan. San Miguel, número 43. Servicio público.
76913	Arañó, señora viuda de, doña Manuela Celma. Valencia, 197.
51739	Artero Roda, don Daniel. Agnte comercial. Bailén, 4.
77261	Barberá Voltas, doctor don José. Médico. Aragón, 271.
76721	Casanovas Esteban, don Cayetano. Médico. Muntaner, 105.
79612	Castellá Rubio, don Mariano. Médico. Beltrán, 95.
21938	David, don Pablo. Tallers, 68.
23931	Fabré Guitart, don José. Giralt Pellicer, 18.
35534	Gómez López, don Antonio. Buenaventura Folxés, 16.
23135	Hernández, don Agustín. Fernando, número 5.
79629	Loma, don Rogelio. Alfonso XII, número 33.
77035	Majoral, don Juan. Milá y Fontanals, 13. Servicio público.
79756	Marquillas Farré, don Francisco. Vallirana, 69.
79313	Marx, don Luis. Ballester, 29.
77834	Mateos, doctor don Luciano. Médico. Avenida de Alfonso XIII, 418.
77107	Mir, don Francisco de P. Muntaner, 235. Servicio público.
35042	Miró Cañellas, don Ramón. Aribau, número 9.
54421	Pla, don Joaquín. Industria, 239. Servicio público.
25560	Pujol Casajuana, don Ramón. Alta San Pedro, 48.
23751	Roig Gluet, doctor don Ramón. Paseo Nacional, 24.
52039	Vásquez Vázquez, don Fedro. Pujadas, 12. Servicio público.
21037	Villardell Permanyr, don Enrique. Bruch, 51.

Delegación de Hacienda

Por el señor delegado, se han hecho los siguientes señalamientos de pago:

Depositario pagador, 1.588; Administración de Lotería número 12, 10.000; Fomento de Obras y Construcciones, 123.561'16; don Federico Dalmau, 20.861'82; don Juan Bermejo, 55.000; don José Calderón, 67.000; don Luis Fagador, 55.000; don Manuel Gancerdo, 55.000; don José de la Guardia, 28.000; don Juan García, 55.000; don Serafín Grillué, 4.700; don Carlos Galán, 10.000; don Manuel González, 55.000; don José Gutiérrez, 343.021'25; don Félix Mínguez, 104.000; don Julio Martínez, 102.000; don Miguel Martínez, 281.780'88; don Manuel Peñafiel, 55.000; don Claudio Facionero, 55.000; don Francisco Terrades, 65.000; don Enrique Viala, 67.000; don Guillermo Vidal, 65.000 pesetas.

CRONICA DIARIA

Sale el sol a las 7'04.
Se pone a las 5'06.
Sale la luna a las 8'18.
Se pone a las 6'45.

—Santos de hoy.—San Pedro Nolasco, fundador; Germiniano, obispo; Julio, presbítero; Ciro, Juan, Metrano, Tirso, Víctor, Saturnino, Tarsicio, Zótico, Ciriaco y otros mártires. Santas Trifona, mártir; Marcela, viuda, y Luisa Albertona, viuda tercíaria; Fotamia, virgen.

Santos de mañana.—San Ignacio, obispo de Antioquía y mártir; Cecilio, obispo y mártir; Pionio, presbítero y mártir, Pablo y Severo, obispos. Santas Brígida, virgen, y Veridiana, virgen y monja.

Viajeros

Entre los llegados últimamente a nuestra capital, figuran los que mencionamos a continuación y se hospedan:

En el Hotel Oriente:

Don Pedro Llobera, abogado, Granada; don Hugo Soler, viajante, Wald; don Ricardo Núñez, viajante, Madrid; señor Victemer, piloto, París; don Rafael Carrión, comercio, y don José San Simón, empleado, Madrid.

El el Hotel Victoria:

Don Rafael Vezaro, ingeniero, de Ceuta; don Claudio de Marina, de Madrid; don Emilio Rosentowen, comercio, de Francfort, y don Miguel Eizaguirre, industrial, de San Sebastián.

Eureka ha organizado para el próximo día primero de febrero, en la elegante platea del Coliseo Pompeya, un selecto baile de gala que revestirá el carácter de distinción que es el signo que ampara a todos los festivales organizados por el mismo.

Han sido cursados los siguientes telegramas:

"Señor Severino Martínez Anido. La Comisión de Festejos del Círculo Unión Patriótica Distrito primero lamenta decisión V. E. y se reitera con el mismo entusiasmo y cariño de siempre.—Julián Mata, Presidente".

"Miguel Primo de Rivera. La Comisión de Festejos del Círculo Unión Patriótica Distrito primero se reitera con el mismo entusiasmo y cariño de siempre al salvador de España.—Julián Mata, Presidente. — Antonio Sacristán, Secretario".

El profesor don Eduardo de Atarés Gracia dará una conferencia pública sobre el tema "Método de cálculo rápido", el próximo sábado, a las siete de la tarde, en el salón de actos del Ateneo Barcelonés.

En la Asamblea general ordinaria celebrada en el día de ayer, por la Asociación de Consignatarios de Barcelona, quedó constituída la Junta directiva para el presente ejercicio por los siguientes señores:

Presidente, don Mariano Fontbona Ventosa; vicepresidente, don Emilio Combalia Guasch; tesorero, don Casimiro Martorell Ciervo; contador, don José Benages Juliá; secretario general, don Jorge Vital Oller; vocales: don Eduardo Estrada Serra, don Daniel Ripoll Noble, don Juan Salvador Bech, don Agamenon Loverdos Cicellis.

Junta Directiva. — Don Francisco Condeminas Mascará, don Luis G. Parés, don Gregorio de Belaunde, don Pedro Garcías Segui, don Juan Talavera Bocio y don Rafael Aznar González.

Letrado: Letrados asesores, don Ricardo Sans Castaño y don Juan Brima Dangald.

Los niños enviados a Barcelona por la Junta de Protección a la Infancia, de Toledo, han regresado a la Imperial Ciudad después de visitar la Exposición, durante una semana, invitados y atendidos por la Junta de Protección a la Infancia de Barcelona.

La Comisión organizadora del "Ball de la mecanógrafa", se ha visto sorprendida por la interminable demanda de invitaciones para el baile que en honor de nuestras modernas oficinistas se celebrará en el Salón Emporium, Muntaner, 4, mañana sábado, día primero de febrero, a las diez y media de la noche.

La Agrupación de Alumnos y Exalumnos de la Escuela Abate Oliva celebrará el próximo domingo reunión general ordinaria en su local social, Marqués de Santa Ana, 4, a a las nueve de la mañana, de primera convocatoria, y a las diez, de segunda. La Junta directiva ruega a todos sus asociados que asistan a la misma con la mayor puntualidad.

La Compañía de los Ferrocarriles de M. Z. A. recuerda al público que las ventas en pública subasta de las expediciones no retiradas por sus consignatarios en sus estaciones de Barcelona, en el mes de febrero, tendrán lugar a las diez de la mañana de los días 4, 5 y 6, en las estaciones de Barcelona Término, Barcelona Bogatell y Barcelona Morrot, respectivamente.

Las personas que deseen concurrir a dichas subastas pueden solicitar de las referidas estaciones los detalles necesarios.

"La Peña "de lo més...", celebrará el domingo, en la Sala Capsir un festival en honor del socio señor Torrente, poniéndose por su cuadro artístico la opereta "El Conde de Luxemburgo", tomando parte el novel tenor, socio de la entidad, Delfín Mateu.

Siguiendo la tradicional costumbre, el día 7 de febrero se celebrará en el Salón Bohemia Modernista, el popular baile de los chófers, que el Montepío de San Cristóbal celebra todos los años a beneficio de su Caja de Invalidez y Vejez.

Este año, tanto por el número de máscaras que asistirán, como por la cantidad y valía de los premios ofrecidos, el baile de los chófers promete revestir excepcional importancia.

La Asociación de propietarios de la Barriada Artigas, de Badalona, celebrará reunión general ordinaria el domingo, día 2 de febrero, a las diez de la mañana, en la calle de Valentín Almirall, números 2 y 4, Colegio.

En uso de licencia saldrá mañana para su país, el cónsul general de la República Dominicana, en esta ciudad, el señor Matos Díaz, habiéndose encargado, durante su ausencia, del despacho de los asuntos, el cónsul honorario, don Eduardo Font Ginebra.

El Círculo de Unión Patriótica de la Barceloneta, en junta celebrada el día 24 del corriente y a propuesta de su presidente don Mariano Martí Ventosa, se acordó destinar la cantidad de cien pesetas a cada uno de los centros benéficos siguientes: Hospital de San Pablo; Hospital Clínico; Sanatorio Marítimo de San José (Barceloneta); Asilo de San Rafael y Asilo de San Juan de Dios, cantidades sobrantes de lo recaudado en ocasión de las pasadas fiestas del mes de septiembre de 1929 en honor del Patrón de la Barriada.

En junta general, celebrada por la Cruz Roja de esta ciudad, fué nombrada por aclamación, la siguiente junta directiva: vicepresidentes, doña Josefa Puigsech viuda de Sanz Selma; doña Adelaida Lleonart de Cardona, señora condesa de Lacambra, don Luis de Abalo Pérez, señor barón de Bonet y doctor don Lorenzo García Tornel; tesorera, doña Aurora Massó de Casas; vicetesorera, doña Delfina Bonet; contador, don Francisco de P. Dardet Casamada; vicecontador, don José A. Satorras Capell; secretario, don Pedro Uriach Coll; vicesecretario, don Vicente Carulla Riera; vocales, doña Ana Vidal Sala viuda de Rocamora; señora marquesa de Retes; señorita Alicia Ferrer Vidal; y don Juan Torres Vilanova. Las presidencias de la citada junta, por nombramiento de la Reina, están representadas por la señora condesa del Valle de Canet, como presidenta de honor y don José Ventura Tuldrá, como presidente-delegado e inspector regional en Cataluña.

En la citada junta general, dióse cuenta de los servicios prestados en los Consultorios y Hospital de la citada Institución durante el pasado año 1929, cuyo resumen es el siguiente: En el consultorio de la calle de Sans, 8.924; en el de la calle Mendizábal, 34.931; en el de la calle de Parlamento, 21.875; en el Dispensario del Hospital (calle Dos de Mayo), 51.373; servicios en el Hospital, 4.132, haciendo un total de 121.237.

La Comisión Municipal Permanente ha denegado una petición por la que se pedía que el Ayuntamiento solicitase de la Dirección General de Primera Enseñanza, la creación de una Escuela de Orientación Náutica para el Pósito de Pescadores del Puerto de Barcelona.

Hoy es esperado en Barcelona el nuevo Comisario general del Cuerpo de Vigilancia

Esta mañana es esperado en Barcelona el nuevo Comisario general del Cuerpo de Vigilancia, don Ricardo Castro.

Su nombramiento ha causado excelente impresión entre los funcionarios de policía de plantilla en esta ciudad, pues el señor Castro, además de pertenecer al Cuerpo, está considerado como uno de los más hábiles funcionarios. En la actuación policíaca del señor Castro, figuran gran número de importantes servicios, todos referentes al descubrimiento de los autores de delitos de índole criminal. Entre sus éxitos policíacos ruidosos, figura la confesión de «Ricardito», como autor de la muerte del señor Casado, pues fué el señor Castro quien siguiendo las indicaciones del juez señor Sánchez Cañete, logró, con su habilidad, que «Ricardito» confesase su delito.

Anunciar en un buen periódico como EL DIA GRAFICO, es prosperar

LA EXPOSICION NACIONAL DE BARCELONA

PROXIMA LLEGADA DE TURISTAS AMERICANOS

El hermoso trasatlántico alemán «Cap Polonio», de 21.000 toneladas, de la Compañía Sud-Americana, llegará por primera vez a Barcelona, hoy viernes, a las ocho de la mañana.

Este buque, cuya ruta es de Hamburgo a Buenos Aires, ha modificado esta vez su itinerario para hacer escala en Barcelona y permanecer algún tiempo en nuestro puerto. Viajan en él numerosos turistas sud-americanos, que se proponen visitar nuestra Exposición.

Los viajeros americanos serán recibidos a su llegada por el Patronato Nacional de Turismo y cumplidamente atendidos durante su estancia en nuestra ciudad.

VISITA LA EXPOSICION EL SECRETARIO DEL CIRCULO DE PRENSA DE BUENOS AIRES

Procedente de Buenos Aires, se encuentra actualmente en nuestra ciudad, con objeto de visitar la Exposición, el secretario del Círculo de Prensa de aquella capital, don Francisco García Beltrán.

En una de sus visitas al Parque de Montjuich, personóse en la Casa de la Prensa con objeto de saludar al Comité Permanente de la misma y dar cuenta de sus impresiones a propósito de la magna Exposición de Barcelona.

Como todos los representantes de Prensa del país y extranjero que han desfilado por la Casa de la Prensa, el señor García Beltrán se mostró verdaderamente maravillado del esfuerzo sin par que ha llevado a cabo Barcelona con la celebración de este incomparable Certamen.

ACERCA DE LA EXPOSICION DE LA FEDERACION CATALANO-BALEAR

La Asociación de Prensa de Reus se ha adherido a la Exposición de Prensa, contemporánea y retrospectiva, de las localidades pertenecientes a la Federación de Prensa Catalano - Balear, que, organizada por la Casa de la Prensa de la Exposición ha de inaugurarse en ella durante el próximo mes de febrero.

Dicha Asociación ha ofrecido concurrir al próximo Certamen periodístico con una nutrida aportación de documentos y publicaciones de su localidad.

LA SECCION DE ACCION FEMENINA DEL PALACIO ALFONSO XIII

La Acción Femenina, que tiene instalada su Sección en el Palacio Alfonso XIII, ha decido ampliar sus exhibiciones, ocupando para ello la vasta sala que, durante la pasada etapa, había sido destinada al Japón.

Consistirán dichas exhibiciones en un interesante y nutrido conjunto de labores femeninas, entre las que los encajes constituirán, probablemente, la aportación principal.

A dicho fin, una Comisión de la Acción Femenina de Madrid, se ha encargado de solicitar la colaboración de S. M. la Reina, así como la de varias entidades afines a la entidad organizadora.

La Sección de referencia, una vez organizada, promete despertar verdadero interés.

PROXIMO FESTIVAL EN EL PALACIO DE ARTES INDUSTRIALES Y APLICADAS

Por haber tenido que suspenderse, a causa del mal tiempo, la Tómbola benéfica que se había organizado para el pasado domingo en el Palacio de Artes Industriales y Aplicadas, se ha acordado celebrarla definitivamente el próximo domingo, día 2, a las cinco de la tarde, en el mismo Palacio citado.

Prestará su concurso al festival el conjunto instrumental titulado «Música pro Amore Artis», que dirige la eminente pianista Onia Farga, ejecutando un selecto concierto.

VIDA MUNDANA

BODA DISTINGUIDA

Anteayer contrajo matrimonial enlace la bella y distinguida señorita María de los Dolores Miguel Rocha, con el culto comerciante don Carlos Alonso Arrarrás.

La novia, que realzaba sus encantos con rica «toilette», fué apadrinada en el acto matrimonial por su hermano, nuestro buen amigo don Fulgencio M. Rocha, firmando el acta como testigos, los señores don Guillermo M. Rocha y don J. Roca, por parte de la novia, y don Enrique Jiménez y nuestro distinguido amigo don Enrique Rocha, por parte del novio, al que apadrinó su padre don Antonio Alonso.

Los asistentes a la boda fueron obsequiados por los recién desposados con un banquete en el Restaurant Martín, y a últimas horas de la tarde salieron en viaje de novios para las principales ciudades de España y Francia.

Dimite la Junta de Gobierno del Colegio de Abogados

El decano del Colegio de Abogados ha remitido al jefe del Gobierno un telegrama que dice así:

«Con anterioridad a la reciente crisis, la Junta de gobierno del Ilustre Colegio de Abogados de Barcelona, que presido, acordó presentar su dimisión, solicitando fuera derogada la Real orden de 5 de enero de 1926, por la que fué designada con carácter obligatorio y como medida excepcional y transitoria. La significación, sin duda alguna, normalizadora del nuevo Gobierno, fortalece los motivos del acuerdo, y al efecto esta Junta, en su integridad, presenta la dimisión a Vuecencia, esperando de la alteza de su espíritu ,tantas veces acreditada, sea admitida.—Joaquín Dualde.»

ABRIGOS DE PIELES

Por exceso de existencias, liquido los modelos de la presente temporada. Abrigos Astrakán, de la mejor calidad, desde Ptas. 1.500. Nutria de mar Petit-Gris, Nutria de Udson, patas Astrakán. Echarpes y Renards. Pekons a precios de verdadera ganga. Abrigos Visonet, desde 100 Ptas. RAMBLA CATALUÑA, 107, pral., esquina a Provenza.

Frontón Novedades
Hoy, noche
DEBUT ITUARTE

Ahorrará dinero si anuncia en EL DIA GRAFICO

SEGUNDO y SIMBOLO, no SUSTITUTO

Solución al problema RELIGIOSO POLITICO DE ESPAÑA de acuerdo con Roma, La Monarquía, Las Derechas, Las Izquierdas, y La Dictadura. La Razón, Evidencia que rinde, es una. Por Pedro Pidal.

Precio UNA peseta

LIBRERIA FE -:- Puerta del Sol, 15 -:- MADRID
LIBRERIA BARCELONA -:- Ronda Universidad, 1 -:- BARCELONA

Representante distribuidor para CATALUÑA y BALEARES, Don C. Lana Serrate, Apartado 801, Lauria, 122 :—: Teléfono 74-355.

-Sino quiere perjudicarse, absténgase usted de comprar artículos de Lencería, y aguarde la popularísima
QUINCENA BLANCA
de los almacenes
EL BARATO
que principiará
el
FEBRERO
3
LUNES

ELIXIR ESTOMACAL
SAIZ DE CARLOS
(Stomalix)
Medicamento agradable, inofensivo siempre en todas las edades y de resultados positivos para curar las enfermedades del
ESTÓMAGO e INTESTINOS
35 años de éxito · Venta: Principales farmacias del mundo

DE AYER A HOY

En la función celebrada anoche, a las diez, en Novedades, en obsequio de los protectores de la Capilla del «Xalet de La Molina», con objeto de recaudar fondos para la terminación de la misma, se pusieron en escena la comedia de José María Sagarra «Les llágrimes d'Angelina» y el diálogo titulado «Font Canaleta», escrito expresamente por un socio del Centre Excursionista de Catalunya para la fiesta de referencia.

La platea de Novedades se vió con tal motivo favorecida por numeroso y distinguido público que aplaudió la obra del aludido socio y la labor de los artistas.

—Sobre el tema «La herencia de los grupos sanguíneos y su aplicación al diagnóstico de la paternidad» versó la conferencia que el doctor don José A. Grifols dió, a las diez de la noche, en la Sociedad Catalana de Pediatría, con motivo de celebrar ésta una sesión científica.

—El actor-autor don Enrique Lluelles dió, a las siete y media de la noche, una conferencia en el Ateneo Enciclopédico Popular, sobre el tema «El arte de hacer comedias».

—A las diez y media de la noche la Federación de Patronos Barberos y Peluqueros celebró la anunciada reunión general.

—En el Instituto Francés, su director M. Bertrand dió anoche, a las siete, una conferencia sobre el tema «Les charneurs d'enfants».

—El Orfeó Catalá celebró, a las nueve y media de la noche, Junta general.

—Don Pelegrín Casades explicó, a las siete de la tarde, en el Centre Excursionista de Catalunya, distintas proyecciones sobre la Historia del Arte.

—La Asociación de la Dependencia Mercantil, celebró Junta general, a las diez de la noche.

—En el Gremio de Cerrajeros, don Antonio Riera disertó, a las siete y media de la tarde, sobre el tema «Procedimientos modernos contra la oxidación. La perkerización y sus aplicaciones».

—A las diez de la noche, el Montepío «El Progreso», de oficiales peluqueros y barberos de Barcelona, celebró Junta general.

—En la Sociedad Médico - Farmacéutica de los Santos Cosme y Damián, el doctor don Luis Guilera dió, a las siete de la tarde, una conferencia sobre el tema «Cáncer del recto».

—En el Teatro Talía se estrenó anoche el vodevil titulado «Per tenir un fill o la pomada miraculosa». Tanto el autor de la obra, que consta de tres actos, como los artistas fueron aplaudidos por el público que llenaba el local.

—Cuarenta Horas.—Continúan en la iglesia del Buensuceso. Se descubre a las ocho de la mañana y se reserva a las seis de la tarde.

Comunión Reparadora.—Hoy en la iglesia del Servicio Doméstico. Mañana en la Catedral.

Vela en sufragio de las almas de Purgatorio.—Hoy turno de la Resurrección del Señor. Mañana turno de la Santísima Trinidad.

NECROLOGICA

EN SUFRAGIO DE DOÑA ISABEL MIRALLES REIG

En las iglesias parroquiales de San Pedro de las Puellas; Santa María del Mar; Nuestra Señora de la Merced, San José Oriol y San Francisco de Paula, se celebraron ayer mañana misas en sufragio de doña Isabel Miralles Reig, viuda de don Vicente Domínguez Cardona, fallecida el 30 de enero de 1929.

Con tal moitvo, el buen recuerdo que en este mundo dejó de sus virtudes tan venerable dama, y el aprecio y consideración que goza su familia, quedó una vez más de manifiesto, pues fueron muchas las familias que les unen con la de la difunta lazos de antigua amistad que concurrieron a las expresadas misas, para acompañar en su dolor a los que lloran tan irreparable pérdida y elevar con ellos al cielo una piadosa oración para el eterno descanso del alma de la bondadosa doña Isabel.

A su afigido hijo don José María; hermana doña Purificación; hermanas y hermanos políticos, sobrinos, primos y demás parientes, y a la Casa «Vicente Domínguez», les renovamos la expresión de nuestro profundo sentimiento, y de nuestra consideración y entrañable afecto.

ENTIERROS PARA HOY

Rosa Gallardo Bertrán; Provenza, 177; a las diez y media.

Justiciano López Sanguilo; Pasaje San Benito, 3; a las diez.

Manuela Font Viñals; Vallfogona, 10; a las nueve y media.

Antonia Ferrer Mercadé: Fraternidad, 25; a las nueve y media.

Carmen Vidal Cruz; Estévanez, 3; a las nueve.

Montserart Cabezas Costa; San Rafael, 36; a las ocho.

Isaac Moreno Herrera; Baja de San Pedro, 69; a las nueve.

Esperanza Salazar Carman; Cano, 1; a las diez.

María Bosch Pujet; Salmerón, 238; a las diez y media.

Francisco Romanos Artigas; Torrente Vidalet, 56; a las diez y media.

VIDA MILITAR

SERVICIO DE LA PLAZA PARA HOY

Jefe de día: Señor comandante del 1.º de Montaña, don Juan Ferrater y Tell.

Imaginaria: Señor comandante del 4.º Ligero, don Joaquín de Salas Bruguera.

Parada: Badajoz, Cárcel; Alcántara, Capitanía; Sanidad, Hospital; 1.º de Montaña, P. Artillería.

Imaginaria: Santiago, Cárcel; Jaén, Capitanía; Sanidad, Hospital; 4.º Ligero, P. Artillería.

Visita de Hospital: Sexto capitán de Vergara.

Oficial médico: Don José Ventosa, del 4.º de Zapadores.

La guardia del Principal: En el regimiento de Artillería Ligera número 4.

El general gobernador, Despujol.

SERVICIO MEDICO

Los señores oficiales médicos que se expresan a continuación, prestarán el próximo mes de febrero el servicio de plaza que a cada uno se les señala:

Alférez médico, don Luis Carbó, de Vergara; domicilio, Diputación, 268; asistencia a provisiones, oficiales y tropa de transeúntes, 1.ª y 2.ª compañías de Ferrocarriles, Banderín de Enganche para el Tercio y personal del Parque de Intendencia.—Capitán médico, don Esteban Palencia, del 1.º de Montaña, domicilio, Dos de Mayo, 207; asistencia a los señores jefes, oficiales y clases de la Junta Clasificación. Carabineros, Zona Reclutamiento, Regimiento y depósito, Reserva, personal farmacias militares y Brigada Topográfica de Ingenieros.—Capitán médico, don Julio Villarrubia, del 4.º a pie, domicilio, Santa Ana, 2, 2.º, Imaginaria de los servicios anteriores.

ELEVACION A PLENARIO

Por la autoridad judicial militar se ha ordenado la elevación a plenario de la causa del paisano José Homs.

TERMINACION SIN RESPONSABILIDAD

Se ha ordenado la terminación sin responsabilidad en el expediente instruído en el asunto de Mariano Vallés.

EL MISMO DIA DE SU SALIDA

El Día Gráfico

se vende en MADRID, pudiendo adquirirlo nuestros lectores en los siguientes puntos de venta:

Quiosco de la calle de Alcalá, frente al Banco de España
Quiosco de la calle de Alcalá, frente al teatro Apolo
Quiosco de la calle de Alcalá, «LA VOZ»
Quiosco de la calle de Alcalá, frente a Calatravas
Quiosco de la calle de Alcalá, frente al teatro Alkázar
Quiosco de la Puerta del Sol «EL LIBERAL»
Puesto de la Puerta del Sol, frente al Bar Flor
Quiosco de la Puerta del Sol, esquina a la calle de Alcalá
Puesto de la Puerta del Sol, cerca de la calle Carretas
Puesto de la calle de Carretas, Bar Ideal

REMEMBRANZAS

Actores que dirigen la palabra al público

II y último

En 1868 rompió Ernesto Rossi la metafórica muralla que se dice existir entre la sala y el escenario. Hecha salvedad del caso de Ceferino Guerra, obligado según dije a deshacer determinadas acusaciones contrarias a su caballerosidad, ningún actor osó traspasar la línea divisoria tantas veces aludida. Como en la ocasión presentada al señor Guerra, también en la que eligiera Rossi para usar de la palabra pudieron valer a éste de excusa lo noble y extremado del caso. Si la intención puede obsolver al actor del pecado que supone dirigirse directamente al auditorio, hubo de ser en la buscada por Rossi, el cual dedicó su discurso a enaltecer la memoria de Julián Romea, acabado de fallecer en Loeche. La noticia de la muerte del actor español se supo en Barcelona horas antes de que Rossi diera comienzo a la función. Rossi, que trabajaba en el Prado Catalán y que aquella noche representaba "Sullivan", esperó a la terminación de la obra para avanzar a la batería y decir que si la funesta nueva acabada de conocer por telégrafo hubiese podido ser olvidada, la representación de aquel drama, uno de los que con mayores cariño y perfección hacía su camarada ilustre, la haría más fuerte y perdurable. Pidió Rossi para Romea un lugar en el corazón de los concurrentes al teatro como dijo tenerlo ya en el suyo, y acabó rogando que se tributasen al actor difunto un aplauso y una lágrima, testimonio de admiración y entusiasmo hacia el esclarecido príncipe de la escena española. Algo más dijo el señor Rossi, del cual puede afirmarse que prendió el primer ramo en el florido arriate destinado a cubrir el féretro de Romea.

Disculpado Rossi en gracia al propósito que le guiara, toda la cronología de los cómicos discurseadores con el "caballero primer actor y director de la Real compañía italiana Achille Mayeroni", el cual habló en 1870 desde el escenario del Español para agradecer en nombre propio y en el de sus compañeros las calurosas muestras de aprobación y simpatía de que inmerecidamente se les hacía objeto. Estos conceptos, que no hay espectador actual que no los sepa de memoria, tuvieron hace cincuenta y siete años el grato perfume de la novedad. En la ocasión en que el "caballero Mayeroni" los dijera pudieron cautivar a los oyentes. Elevados por el tiempo a la condición de tópico, producen hoy tristísimo efecto. Mayeroni, que se despedía del público, fué el primero, el "verdaderamente primero" en tributar a los espectadores barceloneses el cumplido que había de adquirir celebridad.

Tardó la semilla en prender, pero justo es decir que arraigó con fuerza. Pasados doce años del discurso del "caballero director de la Real compañía italiana", saltó a las candilejas Rafael Calvo, el cual usó de la palabra sin previa intimación. Aconteció tan sorprendente como memorable suceso en la función de despedida de la compañía, efectuada por Calvo en Novedades en el año 1882. Calvo representó "La vida es sueño", con Luisa Calderón, Ricardo Calvo y Donato Giménez. A la terminación del drama fué el mágico artista llamado repetidas veces a escena. En una de ellas adelantó hasta la batería, impuso silencio con el ademán, y obtenida la atención de la asistencia espetó un extenso discurso explicativo de las causas que le obligaban a marcharse, del recuerdo que guardaría de Barcelona... y todo lo demás que andando el tiempo había de repetir él mismo y con él los que de la incidencia hicieran ley. Valero más tarde, en el propio Novedades, para rogar al público que no le olvidase. Vico en Romea, primero a pretexto de una representación de "La carcajada"; después en función a su beneficio y para agradecer una corona entregada por Federico Soler. Mario, en el Principal, también para manifestar el reconocimiento sentido hacia el público asistente a la velada dispuesta a su beneficio. El barítono Maurel, en el Liceo, para despedirse. Vico, Calvo y Mario, que en ninguna actuación posterior dejaron incumplido el requisito. Novelli, autor de la fórmula, "non digo Addio, sino A rivedersi", tan prestamente estereotipada.

Roto el cauce de la verborrea comiqueril precipitóse por él la comiquería andante. Es deber hacer justicia al público diciendo que nunca instó éste a los actores a que hablasen. La elocuencia se desbordó con el abuso. En la corrupción del paso cabe a la claque una parte decisiva. En fin: que tras los actores anotados llegaron José Bosch. Flavio Andó—galán de la compañía de Eleonora Duse—Julio Ruiz, Ricardo Calvo, Cerbón, Palmada... A partir de aquí, ponga el lector cuantos nombres le parezca. Una particularidad curiosa. Las primeras señoras que se dirigieron al público fueron Leocadia e Irene Alba.

Poco antes de que la costumbre de despedirse o dar las gracias de viva voz ganase determinados sectores teatrales, hizo su entrada en Barcelona la compañía mímica de los Onofri, popularísimos artistas a los que debemos la invención y consolidación del expresivo cuanto divertido "¡c'hab'e!"

JOSE ARTIS

VIDA RELIGIOSA

UN TELEGRAMA DEL EX MINISTRO DE JUSTICIA Y CULTO

En el Palacio Episcopal se ha recibido del ex ministro de Justicia y Culto, señor Galo Ponte, el siguiente telegrama:

«Ministro de Justicia y Culto al obispo de Barcelona.—Dispuesto a dejar este Ministerio a mi sucesor, me honro y me complazco enviando un respetuoso saludo y cordial despedida a V. E., que le ruego extienda a las autoridades eclesiásticas, Cabildo Catedral y todo el clero de su diócesis, quedando agradecido por su cooperación en el desenvolvimiento de la obra del Gobierno y a mi modesta labor».

El doctor Miralles ha telegrafiado agradeciendo al ex ministro su saludo y cordial despedida.

PROVISION DE CURATOS

En la Cancillería del Obispado se ha recibido un edicto convocando a concurso general para la provisión de los curatos vacantes de la diócesis de Segorbe, con término de 40 días, que concluirán el día 6 del mes de marzo.

LAS MISIONES

El día 5 de febrero comenzará en la Parroquia del Pla del Panadés, la Santa misión que predicarán los reverendos padres Luis Sellarés y Luis Soler, misioneros del Inmaculado Corazón de María.

CONGREGACION DE MADRES DE DESAMPARADOS

El día 27 del actual, en la ciudad de Valencia y bajo la presidencia del arzobispo de la Diócesis, doctor don Prudencio Melo, celebró la caritativa Congregación de Madres de Desamparados, su Capítulo, según mandan sus Estatutos, para la elección de Superiora general, por cesar en el cargo la Madre Clara de San José.

Fué elegida de nuevo la Madre Clara, lo cual significa el aplauso de toda la Congregación a sus dotes de gobierno.

LIGA PARROQUIAL DE PERSEVERANCIA DE SANTA ANA

El domingo, a las ocho de la mañana, en la Parroquia Mayor de Santa Ana, celebrará dicha Liga la Misa de Comunión mensual, con plática preparatoria por su director reverendo doctor don Ramón Balcells.

Durante la misa se cantarán los cánticos de ejercicios.

Seguidamente y en la capilla del claustro superior tendrá lugar la reglamentaria reunión.

BASILICA DE SANTA MARIA DEL PINO

El Apostolado de la Oración celebrará el XXV aniversario (Bodas de plata), de la entrada de la Imagen e inauguración del altar del Sagrado Corazón de Jesús en esta Basílica, con los cultos siguientes:

El día 2 de Febrero, fiesta de la Purificación de Nuestra Señora, a las seis de la tarde, expuesto el Santísimo Sacramento, se rezará el Santo Rosario, se cantará por la Capilla de Música el Seráfico Trisagio, y hecho el acto de consagración al Sagrado Corazón de Jesús, ocupará la Sagrada Cátedra el reverendo padre Juan Serrat, de la Compañía de Jesús. Terminado el sermón se cantará un solemne Tedéum, finalizando tan importantes cultos con la bendición solemne del Santísimo Sacramento.

El día 3, a las diez y media, tendrá lugar un solemne funeral que celebrará el reverendo don Juan Franquet, ecónomo, en sufragio de los difuntos que contribuyeron a la construcción del altar del Sagrado Corazón, por los celadores y celadoras y socios de este Apostolado y por cuantos han cooperado en el culto al Corazón Deífico en esta Basílica, fallecidos durante estos 25 años.

Día 7, primer viernes. A las ocho de la mañana, misa de Comunión general con plática, por el reverendo padre Arsenio S. Puerto, O. P. Durante las misas de once y once y media, ejercicios propios del día, con exposición de S. D. M. Por la tarde, a las siete, Hora Santa, dando los puntos de meditación el reverendo padre Jacinto Alegre, S. J.

Con motivo de las Bodas de plata, la misa de Comunión y la Hora Santa, revestirán especial solemnidad.

Notas Musicales

CONCIERTO POR EL ORFEO GRACIENC

Mañana, sábado, a las diez de la noche, el laureado Orfeón Goya, del Centro Aragonés de esta ciudad, efectuará una visita al Orfeó Gracienc, en el local de cuya entidad coral dará un intersante concierto, en el cual será interpretada la selección de canciones catalanas y populares aragonesas que en el programa que damos a continuación se mencionan:

Primera porte.—"Muntanyes del Canigó", Morera; "De Codoñera y Monroyo" (popular de Teruel), Mayral; "Serenata", Otto; "Canta, campanica", Mayral; "Ave verum", Saint Saens; "Thanhaüser", Wagner; "Camí del poble" ,sardana), Mayral.

Segunda parte.—"Cançó de bressol de la verge", Lipá; "La Trilla", Asensi; "Les trenes d'or" (sardana), Mayral; «L'hivern», Lully; «Estribillo y cantos de trilla" (popular de Teruel), Mayral; "Coral número 51 de El Mesías", Hacudel; "Pasacalle y jota" (estilo rondalla), Mayral.

Los señores socios del Orfeó Gracienc pueden pasar por Secretaría del mismo, en cuya dependencia les serán facilitadas las invitaciones que les corresponden.

AUDICION EN LA SALA MOZART

El próximo domingo día 2 de febrero, a las diez y media de la mañana, tendrá efecto en la Sala Mozart, organizada por la Academia Ainaud, una audición de alumnos concurrentes a las clases de Piano, Violín, Violoncelo y Canto, interpretando un selecto programa.

DEBUT DE LA ORQUESTA DE CAMERA, DE SABADELL

Esta noche tendrá efecto en el Teatro Principal de Sabadell, el cuarto concierto del presente curso, de la Asociación de Música de dicha ciudad, el cual se ha confiado a la nueva Orquesta da Camera, que dirige el maestro Casiano Casademont. Dicha agrupación sinfónica debutará públicamente en esta sesión, habiendo despertado su primer concierto el natural interés entre los aficionados sabadellenses.

Serán estrenadas en este concierto, las obras de Usandizaga y Mateo Rifá, destacado compositor sabadellense.

NUEVAS OVACIONES AL QUINTETO CATALAN

En el concierto que el pasado martes dió en la Asociación de Música de Figueras, el Quinteto Catalán, obtuvo otro gran triunfo. Los conocidos artistas que lo componen, Garganta, Boscquet, Escofet, Julibert y Trotta, fueron ovacionados después de la interpretación de cada una de las obras que integraban el programa.

TOURNEE EUROPEA DE JUAN MANEN

El compositor y violinista Juan Manén, sale esta tarde para Viena, donde iniciará la serie de recitales que debe dar en Austria y Alemania, los cuales serán seguidos de otros conciertos de violín y orquesta por toda Italia. La tournée de este concertista, no terminará hasta últimos del mes de marzo.

ASOCIACION DE MUSICA DE GERONA

Hoy, por la noche, se celebrará en el Teatro Principal de Gerona, el cuarto concierto del octavo curso de la Asociación de Música de dicha capital, cuyo concierto irá a cargo del Cuarteto vocal Lel, integrado por cuatro cantantes rusas.

El programa de esta sesión está formado con obras clásicas, religiosas, dramáticas y populares rusas, interpretadas todas «a capella», dando así ocasión a los socios de aquella Asociación, de poder saborear el folklore eslavo.

Después de este concierto, las artistas rusas proseguirán su serie de recitales por la casi totalidad de las Asociaciones de Música, regresando inmediatamente después a París, para dar otros conciertos.

El Hospital - Asilo de Cancerosos

El Patronato de Cataluña de esta benéfica institución continúa la suscripción en el Banco de Cataluña Rambla de los Estudios, número 1, donde pueden dirigirse los donativos desde cinco pesetas. También se ha puesto a la venta en el propio Banco al precio de diez pesetas uno, talonarios numerados de 20 hojas de 25 céntimos y 5 de una peseta, para que todo el pueblo pueda ser recaudador entre sus amigos y clientes del pequeño donativo, coadyuvando así a la meritoria obra del Patronato de Cataluña para el Hospital-Asilo de Cancerosos.

Frontón Novedades

Hoy, noche

ITUARTE contra JUARISTI

RADIOTELEFONIA

ECOS DE LAS FIESTAS EDISON

En el mundo entero, aunque de diferentes maneras, se ha celebrado el cincuentenario de la lámpara incandescente.

En Bélgica todos los periódicos y revistas habían consagrado largas columnas a Edison; a las etapas sucesivas de su maravillosa carrerra, y, sobre todo, a las milagrosas invenciones, que le han hecho famoso.

En varios grandes centros se celebraban conferencias que se veían concurridísimas, en las cuales ingenieros de las Oficinas de Estudio Philips daban un apercibido de la vida y de los trabajos del gran bienhechor de la humanidad, subrayando los sucesivos perfeccionamientos de sus prestigiosos descubrimientos.

El personal de Enseñanza asistía a conferencias documentales sobre el mismo asunto, poniéndose de relieve en estas conversaciones, las aportaciones de otros sabios, especialmente belgas, a la historia de la Electro-Técnica. Además, en la mayoría de colegios de Bélgica se dedicaba una hora a este particular, con el fin de despertar las jóvenes ineligencias para los grandes hechos conmemorados.

En Bruselas, el Ayuntamiento tenia organizado sesiones especiales para los colegios, proyectándose una película que trataba de la industria de las lámparas incandescentes.

A los alumnos se distribuía bonitos folletos en que se vé las diferentes etapas de la luz artificial, a través de los años.

Finalmente se gratificaba la generación futura de un regalo en relación con el homenaje, manifestado universalmente: una perla Arlita, dulcemente acostada sobre un lecho de terciopelo de su estuche.

Pero es en el Norte en donde se ha celebrado el aniversario de la lámpara incandescente con más esplendor que en ninguna otra parte de Europa.

La Administración Comunal tenía organizada una semana de luz.

El Comité de la "Semana de la Luz", presidido por el alcalde de la capital de los Países Bajos, consistía de varias comisiones y subcomisiones encargadas, respectivamente, de los trabajos técnicos y estéticos, comitivas de automóviles iluminadas, conciertos difundidos por amplificadores, etc.

Todos los almacenes del centro de la ciudad tenían sus escaparates iluminados a profusión, que aumentaba prodigiosamente el aspecto alegre y encantador de las calles.

La amplia arteria, llamada Damrak había sido transformada en una prestigiosa columnata de luz; la Leidschestraat representaba, por su parte, una guardia de honor de columnas inundadas por rayos proyectados por fuentes invisibles.

Reflectores Phili Torrentes, colocados detrás de las estatuas del Palacio Real, iluminaban vivamente la cúpula del edificio, cuyas encajes filuminado con profusión por reflectores colocados en su base, y por otra parte la columna Philips, de una composición bastante inesperada, pero de un conjunto perfectamente armonioso: tajadas de luz amarilla y blanca sobrepuestas, tableros como si de nácar, coronados de un verdadero racimo de difusores esféricos de vidrio opalino.

No nos sería posible, por cierto, dar una idea exacta de las formas inesperadas y fantásticas que adoptaba la luz durante estas fiestas, complaciendo las miradas y dando realce de beldad de cuento a las cosas; relieve de fachadas, acentuado por luz torrencial, dirigido sobre todas las cosas de perfil, partes de monumentos bañados por la luz en cuadro de penumbra; finalmente, tubos de neón empleados copiosamente, cuya florescencia, vivos coloridos, líneas sinuosas realzaban aún el esplendor del decorado. Figúrense todo eso reflejado en las aguas quietas de los canales, hielo apenas arrugado por el limpio surco de barcos rutilantes de fuegos multicolores bajo los sonidos cristalinos desgranados por algún carrillón o bien por los poderosos amplificadores Phillips que transmitían la música de las mejores orquestas de Europa.

Pero si Holanda ha querido rendir su tributo de agradecimiento y de admiración al Prometeo moderno, sus colonias también han hecho testimonio de sus sentimientos de gratitud hacia el inventor de la lámpara incandescente; en Batavia, capital de las Indias Holandesas, se había organizado una semana consagrada a Edison. De todos los puntos del inmenso archipiélago habían acudido centenares de millares de curiosos, lo mismo de Indochina como de la isla Ceylan o de las mismas Indias, indiferentemente europeos o indígenas, todos nos, de piedra, se destacaban sobre el terciopelo de la noche.

Igualmente estaban iluminadas todas las torres de la inmensa ciudad. La más linda, sin duda alguna, era la Torre Monttelbaans, cuyo floodlighting (iluminación torrente), había realizado una maravilla de gracia de los delicados contornos. El edificio de la moneda, reflejaba en las aguas las aristas vivas de su fachada, subrayada por incalculables ampollas eléctricas, después el Raag y el Muyderpoort, cuyos perfiles, por cierto, sin pretensión, eran puestos graciosamente en relieve por una felicísima disposición de lámparas eléctricas.

Sin embargo se opinaba unánimemente que la iluminación obtenida por los reflectores Phili Flood, que permiten subrayar los detalles más delicados de arquitectura, llevan una ventaja muy graode sobre el antiguo modo de iluminación, sin embargo, practicado exclusivamente hasta la fecha.

Ahora una palabra referente a los diferentes monumentos efímeros erigidos en conmemoración del gran día: La columna Edison, obelisco esbelto, vinieron a admirar los arcos de triunfo, las iluminaciones, los Corsos, toda lo orgía de claridad de que no tan sólo se encontraba incendiado el barrio de los blancos, sino que abrasaba también la randa de callejuelas de la vieja ciudad. El Asia había sacudido su entorpecimiento para honorar el talento de un glorioso ciudadano del mundo.

Por otra parte en la misma patria vivía Edisson el día más bello de su carrera prestigiosa. En todos los Estados de la Unión habían dispuestas fiestas de luz.

El homenajeado, en compañía de Henry Ford, Owen Young, Rockfeller Jr. y algunos magnates de la industria más, fueron conducidos en un coche de ferrocarril que databa del siglo pasado, al pueblo de Deardron, a donde les esperaban pesonajes notables de la nación americana. Otra vez se vió allá a Edisson que vendía fruta y periódicos como en el tiempo de su infancia, invirtiendo el resultado de las ventas en la Caja de Obras de Aasistencia Pública. Llegada la noche, el augusto anciano encendía una lámpara idéntica a su primer modelo, después de haber apagado previamente todas las luces. Aquella experiencia, repetida después de medio siglo transcurrido, arrancaba lágrimas de emoción y vítores sin fin a toda la concurrencia.

El presidente, hablando en nombre de la humanidad entera, expresaba al héroe del día el agradecimiento de los hombres por sus trabajos y talento creador.

Después se leyeron algunos telegramas cursados por varias celebridades del globo, reyes, sabios y grandes artistas.

En total habían llegado millares de cartas de felicitación a Deardorn.

Aquellas horas inolvidables fueron sin embargo cortadas por un momento de emoción punzante. Antes de terminar el programa proyectado, tenía que retirarse Edisso, abatido por la emoción. Felizmente volvía a aparecer algunos instantes más tarde, con las facciones despejadas, dando las gracias a cuantos asistían, en una corta alocución.

Subrayando la verdad que la ciencia no es más que un encadenamiento de datos inseparables entre sí, el valiente anciano, haciendo en esta ocasión alarde de una laudable y deliciosa modestia, recordaba a los hombres, que la mejor garantía para el progreso es la unión de todas las fuerzas vivas de la humanidad.

PHILIPS 2.515
el pequeño gigante receptor.
Audición perfecta. Garantía absoluta.
Ventas al contado. Ventas a plazos.
Desde 25 Ptas. al mes.
L'AMATEUR RADIO. Valencia, 234

Programa para hoy

RADIO BARCELONA

11: Campanadas horarias de la Catedral. Parte del servicio meteorológico de la Diputación Provincial de Barcelona. Estado del tiempo en Europa y en España. Previsión del tiempo en el NE. de España, en el mar y en las rutas aéreas. Parte meteorológico radiotelegráfico para las líneas aéreas.

13: Emisión de sobremesa. Cierre del Bolsín de la mañana. El Sexteto Radio interpretará: «Spring», fox; «Sensational», one step; «Patro la Madriles», schotis; «Pericón del Chaco», «Donde canta la alondra», selección; «Valencia Mora», vals «Mon dernier chant d' amour», «Say! say sadie», fox; «La Bohéme», selección; «Garín», sardana; «Artagnan»; «Pasacalle de ronda».

Información teatral.

Crítica de nuevos discos.

14'30: Media hora semanal dedicada a dar a conocer al público los nuevos discos editados. Precederá a cada disco radiado, un juicio del mismo, a cargo del distinguido crítico musical de esta emisora, don Salvador Raurich.

Información de actualidad referente a la Exposición de Barcelona.

15: Cierre de la Estación.

De 16 a 17: Sesiones rabiobenéficas organizadas exclusivamente en obsequio de las instituciones benéficas, asilos, hospitales y casas penitenciarias de España.

17'30: Apertura de la Estación.

«Tout a toi», fox, Trío Iberia; «Seguidillas murcianas», por C. Sutacie poudrée», entreacto, Trío Iberia; «El barbero de Sevilla», por Marcos Redondo.

18: Cotizaciones de los mercados internacionales y cambio de valores. Cierre de Bolsa.

18'05: «Charlas para la mujer», por el «uendecillo de las Ramblas».

18'30: Noticias de Prensa.

El Trío Iberia interpretará: «Pepis», pasodoble; «Barbe-bleue», selección; «Rhin», vals lento.

19: Cierre de la Estación.

20'30: Apertura de la Estación.

Idiomas: Curso elemental de francés, con asistencia de alumnos ante el micrófono, a cargo del profesor nativo M. Martin.

21: Campanadas horarias de la Catedral. Parte del Servicio Meteorológico de la Diputación Provincial de Barcelona. Estado del tiempo en Europa y en España. Previsión del tiempo en el N.E. de España, ne el mar y en las rutas aéreas.

Cotizaciones de monedas y valores. Cierre del Bolsín de la tarde.

21'05: La orquesta de la Estación interpretará: «Coriolano», obertura; «Minuetto en «re» mayor».

21'20: Danzas modernas. Emisión a cargo de la Orquestina Demon's Jazz «Twett twett», charlestón; «S'osin», fox; «Broadway Melody»», charlestón; «Blue awaü», vals; «Vagabond love», fox; «Sentimiento chispero», pasodoble-bolero.

22: Noticias de Prensa.

22'05: Recitación de algunas de las mejores poesías del glorioso poeta José Espronceda, precedida de una semblanza literaria del poeta, por Miguel Nieto.

22'20: Retransmisión del concierto a cargo del Quinteto Toldrá, desde la Granja Royal.

Información de actualidad referente a la Esposición de Barcelona.

24: Cierre de la Estación.

RADIO CATALANA

19: Apertura de la Estación.

Cotizaciones del Bolsín de la tarde.

«Rosa de España»; «Paulino Uzcudun», por Perlita Greco; «Corazón de España», por Pilar López; «I lift up mu finger and say Tweet! Tweet!»; «Los verderones», fox; «Los verderones», java; «By the waters of Minnetouka».

Noticias de Prensa.

«Orfeo en los infiernos»; «La forza del destino», acto tercero, por el tenor Pertile; «Aritzari», zortzico; «I ru Damacho», canción vasca; «Cançó de festa», sardana; «Le fontane di Roma», núms. 1 y 2; «El pescaero», por Pilar García; «Mi Giralda», por Pilar García; «¡Que no!»; Peteneras por El Chato de Vicá varo; «Fandango», por el Chato de Vicálvaro; «El señor Otilio», schotis; «Always Sevilla, yes!»; «Don Quijote», pasodoble.

20'30: Cierre de la Estación.

DE ENSEÑANZA

DE BARCELONA

LA JUNTA DIRECTIVA DE LA ASOCIACION DE MAESTROS NACIONALES DE BARCELONA. SECCION IGUALADA

Convoca y encarece la asistencia a todos los maestros del distrito, a la Conferencia que dará el maestro de Carme, don Juan Serradell.

El acto tendrá lugar el día 9 de febrero, en la capital de partido, a las diez y media de la mañana.

NOTAS DE LA UNIVERSIDAD

VISITAS

Entre otras varias visitas, recibió ayer el rector de la Universidad, doctor don Eusebio Díaz, las de los decanos de las Facultades y numerosos catedráticos.

También estuvo a saludarle el director de la Escuela Normal Primaria de Lisboa, don Luis Passos.

TOMA DE POSESION

El decano de la Facultad de Medicina, doctor Ferrer Cajigal, dió anteayer posesión de la cátedra de Terapéutica al doctor Bellido, para la cual fué recientemente nombrado.

Concurrieron a la ceremonia los catedráticos de la Facultad, trasladándose todos después al hotel Ritz, donde se celebró un banquete en honor del doctor Bellido y del doctor Soria por su designación de secretario general de la Universidad.

Al final del banquete el doctor Ferrer Cajigal hizo presente que el rector de la Universidad se adhería con todo entusiasmo al acto, como siempre lo había hecho en los asuntos que se referían a la Facultad de Medicina.

Hizo votos por la vida y prosperidad de todos los compañeros y que ésta se deslice en el ambiente de paz y armonía de ahora, y que se debía, agregó, principalmente a las gestiones de la primera autoridad académica, y en segundo término a la colaboración de todos los compañeros.

Los doctores Bellido, Soria y Pi y Suñer corrobaron, también, en elocuentes palabras, las afirmaciones del doctor Ferrer Cajigal, y terminaron expresando su adhesión y agradecimiento personal.

Los reunidos pasaron después al salón Hispanis-Room, donde les fué servido el café.

DIPLOMAS DE MATRICULA DE HONOR

Han sido firmados por el Rectorado Diplomas de Matrícula de Honor a favor de los alumnos Manuel Gras Casanova, Rufino, Escriba Pérez, Santiago Gui Riera, Vicente Martínez González, María Candelaria Murtra Casanovas, Emilia Navarro Morales, Gregorio Guadalupe Cebrián, Miguel Rives Gomis, Luis Rodríguez Miguel, María Montserras Trías Gomá, José Vehí Deniel, Jorge Zafón García. Manuel Subirana Oller, Luis Socías Viñals, Enriqueta Ortega Feliu y Juan María Roig Piera.

DE ALICANTE

SECCION ADMINISTRATIVA

El alcalde de Monovar envía expediente de licencia por enfermo, de don Gumersindo Fernández Viceo, maestro propietario de Falcones-Romana.

—El maestro nacional, don P. M. solicita anticipos.

—El habilitado del partido judicial de Denia, envía las cuentas del cuarto trimestre del material de 1929.

—La Dirección general de Primera Enseñanza remite orden de excedencia ilimitada, a don José Berenguer Cantó, maestro nacional de Villajoyosa.

También envía certificados de aptitud de orientación marítima, a favor de don Antonio Mora Puchol, don José Gordero Chamorro, y don Eliseo Villanueva Rodríguez.

DEL MINISTERIO

RESUMEN DE DISPOSICIONES

Real orden autorizando a la Universidad de Valladolid para otorgar el título de Doctor «Honoris causa» a favor de don Enrique Finks, profesor de la Universidad de Friburgo, en Alemania.

Otra disponiendo que en virtud de ascenso de escala reglamentaria, don José Puche y Alvarez, pase al número y sueldo que se indica.

Otra ídem al Ayudante de Ciencias del Instituto local de Baza, don Mariano Motos Pagés, los dos tercios del sueldo correspondiente al profesor de Historia Natural.

Otra nombrando el Tribunal que se indica para las oposiciones a una de las Cátedras de Anatomía descriptiva, vacante en la Facultad de Medicina de Cádiz.

Otra admitiendo a don Patricio Peñalver y Bachiller la renuncia que ha presentado del cargo de Vocal suplente del Tribunal de oposiciones a una de las Cátedras de la Universidad de Barcelona.

Otra disponiendo asciendan en corrida de escalas a los sueldos y con las antigüedad que se indican los maestros y maestras del primer Escalafón que se mencionan.

Otra concediendo a don José García Valdecasas y Santamaría una pensión de un año, en la forma que se indica, para hacer en Inglaterra estudios de Fisiología.

Otra disponiendo se libre a favor del Comisario regio de los Colegios Nacionales de Sordomudos y de Ciegos, la cantidad que se indica para gastos de dichos Colegios.

ASCENSOS DEL MAGISTERIO

Por corrida de escalas recientemente otorgada, ascienden los números siguientes:

A 7.000 pesetas, el núm. 371, señor Acosta.

A 6.000 pesetas, hasta el núm. 937, señor Martínez.

A 5.000 pesetas, hasta el núm. 1.821, señor López Herrero.

A 4.000 ptas. hasta el núm. 2.677, señor Urbasos.

Y a 3.500 pesetas, hasta el número 5.200, señor García Bustos.

Maestras

A 8.000 pesetas, los números 133, 134 y 135, señoras Colom, Fabra y Ferro.

A 7.000 pesetas, hasta el número 389, señora del Llano.

A 6.000 pesetas, hasta el número 408, señora Cabezón.

A 5.000 pesetas, hasta el número 1.775, señora Riera.

A 4.000 pesetas hasta el número 2.637, señora Gascón.

A 3.500 pesetas, hasta el número 4.149, señora Ripoll.

Segundo Escalafón

A 3.000 pesetas, hasta el 1.934, señor Contreras.

A 2.500 pesetas, hasta el 2.935, señor Andrés.

Maestras

A 3.000 pesetas, hasta el número 1.715, señora Lastra.

A 2.500 pesetas, hasta el número 2.718, bis, señora Rocha.

JUBILACIONES Y PENSIONES

Jubilaciones

Doña Antonia Mezquida Jaume, maestra de Juca. Se la concede el haber pasivo anual de 4.800 pesetas, consignándole el pago por Baleares.

Doña Magdalena Canals Mañé, maestra de Perafort. Se la concede el haber pasivo anual de 1.400 pesetas, consignándole el pago por Tarragona.

Doña Angela Orduña Langarita, maestra de Alfar; se la concede el haber pasivo anual de 1.200 pesetas; consignándole el pago por Barcelona.

Doña Consuelo Domínguez Pérez, maestra de Cádiz, se la concede el haber pasivo anual de 4.800 pesetas; consignándole el pago por Barcelona.

Doña Juana Pintó Viñas, maestra de Barcelona, se la concede el haber pasivo anual de 3.600 pesetas; consignándole el pago por Barcelona.

Pensión

Doña Irene Roig Mota, huérfana de la maestra doña Francisca. Se le concede la pensión anual de 1.000 pesetas; consignándole el pago por Reus.

VIDA DEPORTIVA

FUTBOL

El Consejo Directivo del Barcelona ha acordado prescindir para la segunda vuelta del Torneo de Liga, de sus jugadores de primera categoría que últimamente «no se han producido conforme su valía y amor al Club exigían»

Y enviará a San Sebastián a los reservas

Los «ases» juegan el domingo por la mañana en Las Corts contra el Bada'ona

He aquí el texto de una nota oficiosa que nos envía el F. C. Barcelona:

Acuerdos tomados por el Consejo Directivo del F. Barcelona en las reuniones celebradas los días 28 y 29 del corriente, bajo la presidencia de don Tomás Rosés y asistencia de la totalidad de señores consejeros.

1 Presentar a conocimiento del Consejo, por parte de la Delegación de Campos, balance-inventario mensual del material deportivo que obra en su poder.

2 Concertar un -partido con el Red Star, a celebrar en París el día 23 del próximo mes de febrero.

3 Dedicar un obsequio al doctor Valls, presidente del Centre Català, de Buenos Aires, y una ofrenda para la tumba del doctor Beccar Varela, de la Asociación Amateur Argentina de Fútbol, como recuerdo de las atenciones que reservó a la Delegación de este club, en la excursión deportiva de Sud América.

4 Registrar en la Sección de Espectáculos del Gobierno Civil, el campo de fútbol del Sol de Baix.

5 Prescindir durante la segunda vuelta del Campeonato de Liga de aquellos jugadores conceptuados de primera categoría dentro del Club que, durante los últimos tiempos, no se han producido conforme su valía y amor al Club exigía; y no reintegrarlos a sus respectivos lugares mientras no prueben satisfactoriamente que su forma física y moral ha sido recuperada.

7 Estudiar las fechas para los partidos de beneficio de los futbolistas señores Arnau y Walter.

8 Aprobar la sbases del Tornoe entre los clubs Badalona, Sans, Júpiter y Barcelona y ofrecer un trofeo con destino al mismo.

EL DOMINGO JUGARAN EL BADALONA Y EL BARCELONA, POR LA MAÑANA, EN LAS CORTS

Entre los Clubs F. C. Barcelona, U. S. de Sans, F. C. Badalona y C. D. Júpiter, empezarán a disputarse el próximo domingo los partidos correspondientes al Torneo Copa Barcelona, creado entre dichos Clubs.

Los partidos que deben jugarse el próximo domingo son: Barcelona-Badalona y Júpiter-Sans. Los partidos se jugarán en el campo del club que hemos mencionado en primer lugar.

El partido Barcelona - Badalona, se jugará en el campo de Las Corts, a las once de la mañana.

No cabe duda que el deseo de conquistar el magnífico Trofeo que entre aquellos cuatro clubs se ha creado, hará que estos partidos alcancen un gran interés, convirtiéndose en una prolongación del Campeonato de Cataluña ya que en éste participaron los cuatro clubs, en unión del Europa y del Español.

Para oponer al F. C. Badalona el club campeón de Cataluña ha combinado el siguiente equipo: Plattko, Bussot, Rafa, Font, Guzmán, Buj, Ramón, Sastre, Samitier, A. García y J. Goiburu. Suplentes: Notario y Semán.

FUTBOL

ESPAÑOL - RACING DE SANTANDER

El domingo empieza la segunda vuelta del Campeonato Nacional de Liga de la Primera División, correspondiendo jugar al Real Club Deportivo Español con el Real Racing de Santander, campeón de Cantabria, en el campo de la carretera de Sarriá.

Repasando las actuaciones del Club montañés, vemos que en la primera vuelta salió vencedor del Español por 4 a 1; del Athlétic de Madrid, por 3 a 2 y últimamente, del Europa, por 6 a 0, demostrando estos resultados la potencialidad y la excelente forma en que se hallan los jugadores del equipo capitaneado por el internacional Oscar.

El Español, teniendo en cuenta la calidad de su contrincante, suponemos alineará a su equipo completo, a fin de salir victorioso y poder aumentar su puntuación.

En estos momentos, aún no se sabe quién arbitrará dicho partido, pues no habiendo llegado a un acuerdo ambos clubs, la Federación Nacional, se verá obligada a designarlo por sorteo o coincidencia de lista.

El partido empezará a las tres y media de la tarde, habiéndose puesto el taquillaje a la venta en las oficinas del Club y en el Centro de Localidades.

LEAN LOS JUGADORES BARCELONISTAS

«Hacemos mucho dribling, mucha academia, dominamos..... y al final palmamos»

«El Gráfico», de Buenos Aires, publica en uno de los números recientemente llegados a Barcelona una interesantísima sección, titulada: «Cartas futbolísticas». En una de esas cartas, dirigida por el capitán de un equipo a un jugador que se «harta» de pelota, se dice lo siguiente:

«¿Vos te crees el dueño de la pelota, de la cancha, de todo? Nosotros te damos el globo y vos te querés apilar hasta los arcos. Te morfás (comes) todos los pares y nunca sos capaz de hacerle una cortada al «centre forward», que cada vez que cacha la redonda te la entrega para que te luzcas. Así no vamos a ningún lado. **Hacemos mucho dribling, mucha academia, dominamos, dejamos mareadas a todas las defensas, damos cátedras de gambetas, hacemos florilegios en el pasto..... y al final palmamos. Y todo por culpa tuya.** Si se te ocurriera pasaría, haríamos más goles. En cambio, así, vos te vandeás (desbordas) a tres, a cuatro, a cinco, pero el globo no pasa nunca la línea. Y con eso no vamos al mercado ni llenamos la canasta. El asunto es ganar. ¡Minga de Academia! ¿Vos te crees, que nuestros hinchas, son como los del «Racing» que cuando pierden dicen que enseñaron a jugar al adversario? Los nuestros piden goles, muchos goles. Hay que ir derecho al grano y mandar la bola a la tronera.

Cuando uno de la defensa, da la pelota a un forward, éste tiene la obligación de aprovechar la jugada, de valorar el esfuerzo del compañero que le ha hecho el pase. Si no lo hace así, es que considera a sus compañeros inferiores a él. Con esa conducta se rebajan los compañeros, por que se les niega capacidad, para terminar con fruto la jugada. Y el buen jugador debe respeto a sus compañeros. Por otra parte un delantero que se preocupe nada más que de «gambetear» revienta a toda una línea.»

COCHES Y CAMIONES
MINERVA
NUEVOS MODELOS 1930
Balmes, 155 Trafalgar, 52 Diagonal, 429

TORNEO «COPA F. C. BARCELONA»

Quedó formado el calendario

Anteanoche se procedió a la formación del calendario de esta nueva competición organizada por el «F. C. Barcelona».

Dicho calendario es el siguiente:

Día 2 febrero: F. C. Barcelona-F. C. Badalona.

C. D. Júpiter-U. S. Sans.

Día 9 febrero: C. D. Júpiter-F. C. Barcelona.

Día 16 febrero: F. C. Barcelona-U. S. Sans.

F. C. Badalona-C. D. Júpiter.

Día 23 febrero: U. S. Sans-F. C. Badalona.

Día 2 marzo: F. C. Badalona-F. C. Barcelona.

U. S. Sans-C. D. Júpiter.

Día 5 marzo: F. C. Barcelona-C. D. Júpiter.

Día 9 marzo: U. S. Sans-F. C. Barcelona.

C. D. Júpiter-F. C. Badalona.

El encuentro Barcelona-Júpiter que correspondía jugarse el día 23 de febrero, por tener que desplazarse el club azu'grana a París, se jugará el 5 de marzo, miércoles de Ceniza.

El partido Barcelona-Badalona que h ade jugarse el domingo próximo, se celebrará en el campo de Las Corts, por la mañana.

BILLAR

El Campeonato del mundo de billar a la partida libre 1930

LA INSCRIPCION DE SUIZA

La Federación Catalana de Aficionados al Billar ha recibido una nueva inscripción, la del campeón de Suiza R. Agassiz, uno de los mejores jugadores mundiales a la partida libre.

Está considerado como el mejor técnico que existe. La experiencia, que data del apogeo de Darantier, Mortier y Faroux, son su más sólida base.

Este verdadero sabio del billar tiene el aliciente de ser un luchador formidable, capaz de desmoralizar al más fuerte y entrenado adversario.

Unido a su picardía y ejecución, tiene como arma poderosa el dominio de la serie americana, en cuya especialidad ha hecho repetidas veces tacadas de más de mil.

De los ases que nos visitarán el 24 de febrero para disputar el Campeonato del Mundo, es éste uno de los más temibles.

MOTORISMO

Estadística curiosa

DE 7.500 APRENDICES DE CONDUCIR, CUATRO MIL SON DEL SEXO DEBIL EN UNA ACADEMIA DE PARIS

Una publicación parisina lleva la siguiente estadística, sacada de los datos de una entrevista con el director de una de las múltiples escuelas de conducir de la gran metrópoli.

Según ella se observa en Francia una gran progresión en el número de aspirantes al permiso de conducir reclutadas del género femenino.

Más de cuatro mil candidatas entresacadas de una matrícula de 7.500 inscritos es una cifra bien elocuente de la racha que ha cundido en la adopción de este nuevo «amusement» del volante, más moderno y más peligroso que aquel clásico juego soso de los salones fin de siglo.

Parece que las disposiciones naturales que ofrecen las conductrices son enormemente más afinadas y más permeables a los secretos del buen conducir que las del sexo contrario.

Se trata, sin embargo, del director de una academia que, por lo visto goza de un favor entre las huestes femeninas y este halago, extremadamente versallesco, puede tener algo de interesada galantería.

POR FIN SE HAN HOMOLOGADO LOS RECORDS DE LA MOTO B. M. W.

En la última asamblea de la Comisión deportiva de la F. I. C. H. se ha puesto fin a la cuestión de los records establecidos por Henne con la moto alemana B. M. W.

La ampliación de datos referentes a la legitimidad de estas marcas que baten records del mundo, que fué solicitada en la asamblea que este organismo celebró en Barcelona en ocasión de los Grandes Premios de Europa, ha bastado para que se diera carácter oficial a estas magníficas perfomances.

Quedan, pues, agregados a la tabla de los records el del quilómetro y el de la milla lanzada para la categoría 750 c. c. y el de la milla lanzada en la categoría de 1.000 c. c.

La velocidad registrada en la milla lanzada por la B. M. W. ha sido la de 216 Kms. a la hora, que rebaja el establecido por el preparador inglés Le Vack sobre Brough Superior, en la recta de Arpajón a 207 Kms. 730 ms. por hora.

LAS FECHAS DEFINITIVAS PARA LOS FUTUROS TOURIST TROPHY

Otro de los acuerdos emanados de la citada reunión fué la concreción de fechas en el calendario internacional con la fijación de los futuros T. T. de la Isla de Man.

Los días 16, 18 y 20 de junio han sido homologados para esta carrera de una manera oficial y definitiva.

AMILCAR MORETTI, CORRERA ESTE AÑO POR LA CASA BIANCHI

El corredor italiano Amílcar Moretti ha suscrito su compromiso de correr en el decurso del próximo año por cuenta de la casa italiana Bianchi.

Sus proyectos son de correr por esta marca en las principales carreras que se le ofrezcan en las categorías de 350 y 500 c. c.

EL CORREDOR ITALIANO BANDINI CORRERA POR LA CASA RUDGE

El corredor italiano Terzo Bandini ha dado también a conocer sus proyectos respecto a la temporada que se prepara. Correrá este año también en las principales carreras sobre su montura habitual de la Rudge y tiene también en proyecto el participar representando a Italia en la gran carrera inglesa de los «Tourist Trophy».

COCHES Y CAMIONES
MINERVA
NUEVOS MODELOS 1930
Balmes, 155 Trafalgar, 52 Diagonal 429

La Federación Motociclista Belga ha tomado sus medidas para aminorar el número de las carreras motociclistas

En todos los países donde la afición a la motocicleta tiene unos límites relativos, la más trabajosa actividad de los organismos directores tienden a favorecer por todos los medios la celebración y la puesta a punto de las carreras en el mayor número posible.

Esta disposición contrasta con la actitud adoptada de una manera radical y firmísima por la Federación Belga de Motociclismo, que ha tomado medidas severísimas para aminorar el número de carreras que forman su programa. Para el año 1930 había nada menos que cincuenta y una organizaciones en su cuadro.

De ahoraen adelante, sólo se admitirán opciones para celebrar estas carreras a las entidades que reunan para ello los requisitos que precisan según el plan decidido que es extremadamente duro y ralentidor. La cláusula principal que en cierra el nervio de esta nueva disposición, es como sigue:

De ahora en adelante, sólo se admitiganizar una carrera nacional más que un club que precedentemente haya organizado ya una carrera provincial. Para organizar una carrera de velocidad en circuito, un club deberá organizar precedentemente dos pruebas, una de las cuales tiene que ser forzosamente una prueba nacional; veinte pruebas nacionales consideradas como clásicas organizadas por clubs afiliados a la F. B. M. o sea más de tres años, reciben un derecho de preferencia.

Ocho demandas no cumplen estas condiciones en esta ocasión. Catorce clubs no podrán, pues, organizar en 1930 más que una prueba regional, quedando entendido que a partir del año 1931, se establecerá un turno de manera que todos los clubs clasificados puedan organizar a su vez una carrera provincial.

NATACION

ASAMBLEA GENERAL DEL ATHLETIC

Mañana sábado ,a las diez de la noche, y en el local social del Centro Industrial de Cataluña, Hospital, número 95, pral., el Club Natación Athlétic, celebrará Asamblea general ordinaria, para elección de los cargos que cesan en la Directiva.

ATLETISMO

Ante el XIV Campeonato catalán de cross-country

Como es sabido, el próximo domingo se disputará en Reus el XIV Campeonato catalán de cross-country, prueba que organiza el Club de Natación Reus «Ploms».

Las dificultades económicas surgidas entre los organizadores y los principales clubs barceloneses, parece que han sido al fin solventadas, concediendo la Federación subvenciones para contribuir a sufragar los gastos de desplazamiento de los equipos, motivo por el cual puede aguardarse una lucha pocas veces vista, dada la igualdad de fuerzas de nuestras primeras figuras.

El recorrido es de unos nueve quilómetros—pocos a nuestro juicio—, siendo variadas las características del terreno y predominando el llano para hacerlo lo más similar posible el Cross Nacional, a disputar en Vigo el 23 de febrero.

El «palmarés» del Campeonato de Cataluña de cross-country es el siguiente:

1916. Pedro Prat.
1917. Pedro Prat.
1918. No se celebró.
1919. José Gañet.
1920. José Gañet.
1921. Diodoro Pons.
1922. Joaquín Miquel.
1923. Pedro Arbulí.
1924. Miguel Palau.
1925. Joaquín Miquel.
1926. Miguel Palau.
1927. Salvador Tapias.
1928. Salvador Tapias.
1929. Miguel Moreno.
1930. ¿Reliegos? ¿Castelló? ¿...?

EN POCAS LINEAS

Sobre un recorrido de cinco quilómetros, en los alrededores del Estadio de Faissanderie, se celebraron los Campeonatos escolares que la Federación Francesa de Atletismo organiza anualmente.

Los resultados furon:

1. De Chirac (College de Cusset), 17 minutos 15 s. 2. Mignot (E. C. Estienne), 17 m. 24 s.; 3. Mathieu (E. C. Nancy); 4. Fos (E. P. E. Colmar); 5. Monon (Lycee Michelet).

Clasificación por equipos:

1. College Cusset; 2. Ecole Normale Chartres; 3. P. C. Colmar; 4. E. N. Rous; 5. E. H. Tolouse.

***

En los bosques de Saint Cloud, sobre 10 quilómetros, se disputó el Campeonato militar de cross de Francia, triunfando Boue, de Burdeos. La clasificación se estableció como sigue:

1. Boué, 32 m. 45 s.; 2. Ily-Ily; 3. Desnoux; 4. Salem; 5. Hadj; sexto, Youssef; 7. Leclerc; 8. Le Guyader; 9. Gilly; 10. Messaoud.

***

Ritola ha sido vencido en Nueva York durante una reunión en pista cubierta, celebrada en la «Pastin Athlétic Club», clasificándose en cuarto lugar en un «handicap» de dos millas, en la que salió «scrath». Mac Clusky se clasificó primero, recibiendo un «handicap» de 75 yardas y empleando el tiempo de 9 minutos 22 segundos y Ritola el de 9 minutos 32 segundos.

***

Un equipo del Racing Club de Francia correrá el día 26 en Bélgica en una prueba sobre carretera. Hal-Bruselas (el «Lemonnier» belga), que organiza el diario «La Ultima Hora» y la Unión de Saint Gilloise.

***

El match Francia-Bélgica de atletismo se celebrará el día 3 de agosto. Como en esta misma fecha se disputará el encuentro Francia-Inglaterra, los franceses opondrán a los belgas un equipo B.

LEONIDAS

CIRUJANA CALLISTA
Gabinete instalado en los salones de la peluquería Escoda
Plaza Cataluña, 9
Con todos los adelantos que la Ciencia moderna aconseja y todas las comodidades de los más renombrados gabinetes europeos y norteamericanos, y unas tarifas de
Precios asequibles

SECCION COMERCIAL Y FINANCIERA

ECONOMIA - BANCA - BOLSA - NAVEGACION - INDUSTRIA - COMERCIO - TRANSPORTES - SEGUROS

BOLSA

LA SESION DE AYER

Camb anter.		DIA 30
29'8	París (100 francos)	30'00
33'83	Londres (1 libra)	37'06
1'80	Berlín (1 marco oro)	1'8225
9'6	Roma (100 liras)	39'9
105'80	Bruselas (100 belgas)	106'3
145'0	Zurich (100 francos)	147'20
7'57	Nueva York (1 dólar)	7'605
2'985	Buenos Aires (1 oro)	[illegible]'00
	Deudas del Estado	
73 10	Interior 4 % A.	73'25
73 10	» » B.	73'25
73 10	» » C.	73'2
73 10	» » D.	73'2
72 10	» » E.	73'20
73 00	» » F.	
73 00	» » G-H.	73'00
88 25	Exterior 4 % A.	88'00
86 00	» » B.	86'25
84 20	» » C.	
83 65	» » D.	3'65
83 00	» » E.	83'00
83 00	» » F.	83'00
87 10	» » G-H	88'50
76 00	Amortizable 4 % A.	
75 10	» » B.	
75 10	» » C.	
70 00	» » D.	
71 10	» » E.	
92 50	Amortizable 5 % 1920. A.	
92 40	» » » B.	
92 50	» » » C.	
92 40	» » » D.	
92 40	» » » E.	92'50
90 [illegible]	» » » F.	
90 70	Amortizable 5 % 1928. A.	
90 35	» » » B.	90'25
90 40	» » » C.	90'25
90 40	» » » D.	
89 [illegible]	» » » E.	
90 75	» » » F.	90'30
100 50	Amortizable 5 % 1926 A.	100'75
100 50	» » » B.	
100 40	» » » C.	
100 50	» » » D.	
100 20	» » » E.	
101 15	» » » F.	
91 60	Amortizable 4 ½ % 1928 A.	
91 70	» » » B.	
91 50	» » » C.	91'7
91 50	» » » D.	
91 40	» » » E.	
91 00	» » » F.	91'75
101 00	Amortiz. 5 % 1927, libre. A.	100'75
100 70	» » » » B.	100'60
100 95	» » » » C.	100'70
100 50	» » » » D.	
100 50	» » » » E.	100'75
100 40	» » » » F.	100'75
88 65	Amortiz. 5 % 1927, con A.	88'60
88 65	» » » » B.	88'60
88 55	» » » » C.	88'60
87 75	» » » » D.	
88 50	» » » » E.	
87 70	» » » » F.	

Camb anter.		DIA 30
71 00	Amortizable 3 % 1928. A.	70'90
70 75	» » » B.	70'65
70 65	» » » C.	70'65
70 00	» » » D.	
70 50	» » » E.	70'60
70 50	» » » F.	70'60
87 80	Amortizable 4 ½ % 1928. A.	
88 00	» » » B.	
88 10	» » » C.	
88 20	» » » D.	
88 10	» » » E.	
87 90	» » » F.	
100 20	» » » G-H.	
100 70	Amortiz. 5 % 1929, libre A.	100'60
100 20	» » » » B.	100'50
100 30	» » » » C.	100'40
100 20	» » » » D.	
100 20	» » » » E.	
100 20	» » » » F.	
100 10	Deuda Ferroviaria 5 % A.	100'25
100 10	» » » B.	100'2
100 10	» » » C.	
90 60	Deu. Ferrov. 4 ½ % 1929 A.	90'60
90 40	» » » B.	
90 40	» » » C.	
	Ayuntamientos	
78 00	Barna. 1904, 4 ½ %	76'00
79 00	Barna. 1906, 4 ½ %	78'75
76 00	Barna. 1920, 4 ½ %	
96 00	Barna. 1921, 6 %	
95 15	Barna. 1926, 6 %	95'25
99 75	Barna. 1925, 5 %, Expos.	99'50
95 00	Barna. fe. Haimes, 4 %	
95 00	Barna. Puerto Franco, 6 %	
80 75	Barcelona 1928, 5 %	80'75
85 25	Barna. Ensanche, 6 por 100, 1927	
81 35	Barna. B. Roma 4 %	81'35
101 50	Málaga, 6 %	101'50
97 25	Sevilla Exposición, 6 %	97'00
85 50	Valencia 5 %	85 65
	Diputaciones	
80 50	Barna. serie B, 4 ½ %	80'00
99 25	Barna, 6 %	99'25
99 75	Provinciales R. G. L. T. 6 por ciento	99'50
	Varias	
91 00	Pto. Barna. 1905, 4 ½ %	
101 00	Puerto de Melilla, 6 %	
89 25	Caja Emisiones, 6 %	89'25
98 00	Patron. Nac. Turismo, 5 %	
92 50	Banco Hipot. España, 4 %	
99 75	» » » 5 %	
110 15	» » » 6 %	
99 25	Crédito Local, 5 %	99'50
91 85	Crédito Local, 5 ½ %	91'85
87 25	Crédito Local 5 % inter.	87'35
100 00	Junta Mixta U. y Saneamiento Barcelona 5 %	
	Valores extranjeros	
3 025	Cédulas Argentinas, 6 %	3'01
101 75	Empréstito Argentino	101'75
91 50	Deuda Marruecos	
	Ferrocarriles	
72 75	Nortes 1.a serie, 3 %	72'75
70 25	Nortes 5.a serie, 3 %	
71 75	Espec. Pamplona, 3 %	71'75
73 25	Prioridad Barna. 3 %	
69 00	Segovia a Medina, 3 %	

Camb anter.		DIA 30
71 35	Asturias 1.a hipo. 3 %	71'50
76 50	Lérida, 3 %	76'50
79 70	Villalba a Segovia, 4 %	
82 25	Almansas especiales, 4 %	82'50
71 25	Almansas silber., 3 %	71 50
73 00	Minas San Juan, 3 %	72'50
88 65	Albaidas, 4 ½ %	88'65
84 75	Huescas, 4 %	
103 00	Especiales, 6 %	103'15
100 25	Valencia 5 %	
93 15	Alar a Santander	94'85
69 25	Alicantes 1.a r. 3 %	69'00
85 85	» 2.a hip., 3 %	85'35
95 50	» A. 4 %	95'50
83 75	» B. 4 %	
78 35	» C. 4 %	
78 75	» D. 4 %	78'75
84 50	» E. 4 ½ %	84'75
95 65	» F. 5 %	95'50
102 00	» G. 5 %	101'85
99 50	» H. 5 ½ %	99'50
101 85	» I. 6 %	102'00
93 50	» J. 5 %	93'50
63 15	Francos 1864, 2 %	
1 50	Francos 1878, 2 ½ %	52 00
67 25	Córdoba, 3 %	67'15
100 50	Badajoz, 6 %	
41 50	Andaluces 1.a serie v.	41'50
57 00	Id. 1.a serie fijo, 3 %	57 75
42 00	Id. 2.a serie, v.	42'25
56 25	Id. 2.a serie fijo, 3 %	56'25
8 10	Andaluces, 6 %	
63 50	Españoles, 6 %	
74 50	Cataluña 5 %	74'50
94 25	» 6 %	94'25
10 00	Ulleta, Montserrat, 6 %	
65 25	Secundarios, 5 %	65'75
94 85	Gran Metro 1925, 6 %	
21 65	Cáceres P. variable	
84 85	Metro Transversal, 6 %	85'00
47 00	Orense a Vigo, variable	47'25
100 00	Sarriá a Barcelona, 6 %	
100 50	Tánger a Fez, 6 %	
	Tranvías	
78 75	G. de Tranvías, 4 %	
79 00	San Andrés y Ext., 4 %	
88 50	G. de Tranvías, 5 %	
80 00	Ensanche y Gracia, 4 %	
101 85	Tranvías Barcelona, 6 %	101'35
96 25	Tranvías R. Granada, 6 %	
	Aguas, Canales y Electricidad	
101 50	Aguas Huelva, 6 %	
100 00	Aguas Valencia, 6 %	99'50
94 25	Barcelonesa Elect. 1908, 4 %	
95 25	» » 1913, 6 %	
101 00	» » 1920, 6 %	
89 75	Canal Urgel, variable	
98 25	Gas B., 4 ½ %	98'50
103 75	Gas G., 6 %	103'65
102 75	Gas Bonos, 6 %	
102 50	Chades, 5 ½ %	
97 25	Cop. de F. Eléc., 6 % 1921.	97'50
102 00	» » » » » 1928.	
102 50	Energía Eléctrica, 6 %, 1928	
101 50	Energía Eléc., Bonos, 6 %	101'75
100 75	Eléctrica Ginea, 6 %	
99 65	Gas Lebón, 6 %	99'65
103 00	Aguas Barcelona, 6 % C.	102'75
101 50	Aguas Barcelona 6 % D.	
94 00	Fuerzas Motrices 1920, 6 por 100	

Camb anter.		DIA 30
101 00	Fuerzas Motrices, Bonos	
103 50	Riegos Levante, 6 %	
102 00	Unión Eléct. Cataluña, 6 %	102'00
	Navieras	
100 75	Esp. Const. Naval 6 %, 1915	
100 00	Idem idem id., 6 %, 1920.	
100 00	Idem idem id., 6 ½ %, 1924	
99 25	Idem idem id. Bonos	
85 00	Trasatlántica, 4 %	
90 00	Idem 1920, 6 %	
100 25	Idem 1922, 6 %	
93 25	Idem 1925, espec., 5 ½ %	
93 75	Idem 1925, const., 5 ½ %	93'75
93 25	Idem 1926, especiales, 6 %	
84 00	Idem 1928, especiales, 5 %	
100 00	Unión Naval Levante	100'00
100 00	Trasmediterránea 6 % Bonos	
	Varios	
103 50	Asfalto Asland, 7 %	
98 00	Auxi. C. Sanaón, 6 %	98'00
9 00	Auxi. Ferrocarril, 6 %	
100 00	C. y Pavimentos, 7 %	
102 25	C. Guell, 6 %	
101 20	Cros, 6 %	
94 00	Construc. Eléct., 6 %	
96 50	Ener. e Indust. Arag., 6 %	
93 25	Financ. y Minera., 6 %	
102 00	F. O. y Const., 7 %, 1925	
93 00	Hotel Ritz, 7 %	
101 50	Hullera Española, 6 %	
95 00	Madrid-París, 6 %	95'00
101 75	Maquinista T. y M., 6 %	
82 00	Metropolitano Const.	
98 50	Manufac. Corcho, 6 %	
102 50	M. Potasa Suria, 7 %	
101 25	Siemens Schuckert, 6 %	
93 00	T. M. P. Española, 7 %	
100 00	El Siglo, 6 %	
	ACCIONES	
	Varias	
108 00	Ferrocarril Montjuich, ord.	111'00
130 00	» » funda	
108 00	Tranvías Barcelona, ord.	
104 75	Tranv. Barcelona, pref. 7 %	104'50
96 00	Idem idem id., 6 %	
98 0	Tranvías Granada	
102 00	Catalana Gas F.	102'00
212 00	Aguas Barcelona ord.	
124 00	Trasmediterránea, no estam	
221 00	» estampill.	
12[illegible] 50	Hullera Española	
575 00	Banco de España	
120 00	Banco Marsans	
237 50	Crédito y Docks de Barna.	
105 00	Banco de Cataluña	
12[illegible] 00	Cementos y Cales Freixa	
224 00	Cros	223'00
277 00	España Industrial	
82 00	Española Construc. Eléct.	
[illegible] 00	Hotel Ritz	
105 75	Telefónica Nacional, pref.	105'85
102 00	Maquinista T. y M.	
198 00	Ford	
	VALORES A PLAZOS	
72 90	Interior, 4 %	
71 00	Amortizable 3 % 1928	
545 00	Nortes	545'25
517 50	Alicantes	516 50
62 30	Andaluces	62'50
30 25	Orenses	
65 00	Cáceres	
47 00	Metro Transversal	

Camb anter.		DIA 30
248 00	Autobuses	
593 75	Colonial	
215 00	Río de la Plata	596'25
267 50	Docks	
120 00	Banco de Cataluña	
157 00	Acciones Gas. E.	
610 00	Chades A B C	
213 00	Aguas	618'00
430 00	Filipinas	214'50
124 50	Hulleras	435'00
97 50	Felgueras	
1185 00	Explosivos	96'75
198 75	Minas Rif, portador	1190 00
64 50	Azucarera Ordinaria	605 00
59 50	Petróleos nuevos	64'75
		61'50
	CAMBIOS DE VALORES NO INCLUIDOS EN LA COTIZACION	
	Ayunt. Barna. Patr. Habit. 5 ½ %	96 50
»	Sabadell 6 %	98'00
»	Gerona 6 %	97 50
»	Lérida 5 ½ %	98 25
»	Granollers 6 %	96 50
»	Tarragona 5 %	96 25
»	Altafulla 6 %	94 00
Compañía General de Tranvías 6 %		103 00
Barcelona Tracción 6 %		98 50
Financ. y Fiducia. Arnús Garí 5 %		100 50
Sert 6 % A.		93 00
Cooperativa Funcionarios 6 %		99 00
Cinnes 7 %, pref.		102 00
Española Petróleos		99 50
General Corcho 7 %, pref.		11 50
Aguas Valencia 1929		98 00
		100 00
	METALES PRECIOSOS	
Monedas de Oro de Alfonso		136 00
» » Isabel		137 00
» » Onzas y ½		136 00
» » pequeñas		136 00
» » Francos		136 00
» » Libras		2 75
Dólares, uno		7 15
Plata: kilogramo		110 00
Platino: kilogramo		13'000

AGENTES DE CAMBIO Y BOLSA DE LA DE BARCELONA

La intervención en las operaciones bursátiles se halla reservada por la Ley a los Agentes, quienes, al expedir póliza, confieren títulos de propiedad de los valores y los hace irreivindicables.

NEGRE, ANTONIO, Plaza de Cataluña, 16. Teléfono 14.273.

BOLSAS EXTRANJERAS

París

VALORES: 30 ENERO 1930

Exterior 4 %	
Cédulas argentinas (nuevas)	454
Rentas francesas 3 %	90'10
» » 5 %	104'60
» 1915 liberada 4 %	100'80
» 1918 4 %	100
» 1920 6 %	137'00
» liberada 4 %	103'65
ACCIONES	
Banco Español Río de la Plata	654
Crédit Lyonnais	3300
Banque de France	26100
Norte de España	
Zaragoza Alicante	
Andaluces	
Cáceres	
Río Tinto	5740
Royal Dutch	4100'5
Canal de Suez	21300
F. C. Estr. Alicante Prid. nac.	
OBLIGACIONES	
Zaragoza Alicante 1.a	1115
» » 2.a	1360
» » 3.a	
Norte 1.a	1210
» 2.a	1200
» 3.a	118
» 4.a	1185
» 5.a	1180
Barcelona Prioridad	1220
Pamplona	1195
Cáceres Variable	
F. C. Oeste España	81
Gob. C. I. Marruecos 1910, 6 %	1375
Barcelona Tracción 5 ½ %	1390
Tabacos de Filipinas	7250
Kuhlmann	1175
Wagons-lits	700

CAMBIOS: 30 ENERO 1930

Cambios s/ Londres	1239
» Nueva York	2547
» Bélgica	35075
» España	346
» Italia	
» Suiza	49150
» Dinamarca	68150
» Holanda	10227
» Noruega	
» Suecia	68425
» Praga	7530
» Rumania	
» Hungría	
» Viena	
» Alemania	
Aprés:	
Libras	12393
Dólares	25472
Francos belgas	35475
Pesetas	339
Liras	
Marcos	
Coronas	

París: El B. de Francia ha bajado el tipo del descuento de 3 ½ % a 3 %.

Avances sobre títulos de 5 ½ % a 4 ½ %.

Nueva York

CAMBIOS: 30 ENERO 1930

París	39250
Londres 60 días	482 3/8
Idem cable	486 1/32
España	1322
Italia	523 3/8
Berlín	238[illegible]
Suiza	193025
Argentina	3980
Bélgica	93
Holanda	401'25
Suecia	268450
Noruega	2672
Dinamarca	2675
Brasil	

Londres

CAMBIOS: 30 ENERO 1930

Nueva York	48654
Holanda	121162
Francia	12395
Bélgica	349325
Italia	293
Alemania	203665
Suiza	23207
España	363250
Dinamarca	181885
Suecia	181250
Noruega	1821
Lisboa	10325
Praga	16443
Austria	345600
Argentina	4450
Río de Janeiro	575
Montevideo	466
Chile	3980
Buenos Aires sobre Londres	nominal

Rectificación cierre París

Peseta 340

Ginebra

CAMBIOS: 30 ENERO 1930

París	20345
Londres	25208
Bélgica	7215
Italia	2711
España	6825
Berlín	12380
Viena	7290
Nueva York	51812

Bolsas nacionales y extranjeras

COTIZACIONES OFICIALES COMUNICADAS POR EL BANCO DE CATALUÑA

Madrid

VALORES: 30 ENERO 1930

Interior 4 %	73'25
Amortizable 5 % 1920	93'00
» 5 % 1927 libre	100'90
» 5 % » con i.	88 75
Cédulas Crédito Local 5 %	87'35
» » » 5 ½ %	92'00
» » » 6 %	99 50
Acciones Banco de España	574'00
» » Crédito Local	285'00
Acciones Azucarera preferentes	
» » ordinarias	65'00
» Felguera	96'00
» Norte	547'00
» Alicante	716'00
» Andaluces	
» Explosivos	1182'00
» Petróleos	131'00

Berlín

VALORES: 30 ENERO 1930

Chade acc. A-C.	347 1/2
Acciones Gesfuerel	171 1/2
» A. E. G.	171 3/4
» Farben	167 3/8
» Harpener	112 1/2
» Deutsche Bank	151 1/4
» Dresdener Bank	152 1/2
Discontogesellschaft Ant.	
B. A. T.	100 1/2
Acciones Reichsbank	305 1/4
Phoenix acc.	109 1/8
Hapag. acc.	103 1/2
Norddeutscher Lloyd. acc.	104 1/4
Siemens und Halske	278 00
Deutsche Ablosungsanleihe	830 00
4 ½ % Hamburger Hipotec.	8270'00

Zurich

VALORES: 30 ENERO 1930

Chade series A. B. C.	240 00
» » D.	420'00
» » E.	410'00
» bonos nuevos	93'30
Acciones sevillanas	465'00
Cédulas Argentina	93 1/2
Danau-Save-Adria	68 00
Italo-Argentina	431'00
Elektrobank	1077'00
Motor Columbus	1035'00
Islas Guadalquivir, part. f.	932'00
» » acciones	590'00

París

VALORES: 30 ENERO 1930

Acciónes Nord d'Espanya	2530'00
» M. Z. Alacant	
» F. C. Andaluses	
» Crédit Lyonnais	
Banque de Paris	3210 00
Banque de l'Unión	2295'00
Société Générale	1814'00
Cie. Générale Electricité	3765'00
Acciones Minera Peñarroya	1119 00
Acciones Riotinto	5780'00
Wagons Lits	706'00
Etabliss. Kuhlmann	1173'00
Electricité & Gaz Nord	1365'00
Senelle Maubeuge	4180 00
Suez Nouveaux	21275 —
Match and Tabacco	
Ca. Tabacos Portugal	433'00
Tabacos Filipinas	

Londres

VALORES: 30 ENERO 1930

Acciones

Chade	15 1/2
Barcelona Traction, ord.	34'00
» » pref.	
Brazilian Traction, ord.	40 3/4
Hydroelectric Securities, ord.	44'00
Mexican Light & Power, ord.	76'00
» » » pref.	72'00
Sidro, ord.	9 1/2
Primitiva Gas B. Aires	30 5/8

Obligaciones

Colombia, 1913	88'00
Uruguay, 3 ½ %	66 00
Brasil, 4 % 1910	52 1/4
» 5 % 1914	76 3/4
» 4 resc.	53 1/2
» 6 ½ % 1927	82 5/8
México, 5 % 1889	21 00
» ½ % Barcelona Traction	100 1/2
» ½ % » »	55 1/2
Argentina, cédulas 6 %	41'00
Mexican Tramways	28 1/2

Mercados extranjeros

MERCADO DE METALES

Londres, 30—Cierre:

Cobre contado	72 1 3
Idem término	68 15 3
Idem electrolítico (e)	83 10
Idem idem (v)	84 5
Estaño contado	178 2 6
Idem término	181 3 9
Plomo contado	21 13 9
Idem término	21 12 6
Zinc contado	20 1 3
Idem término	20 10

MERCADO DE ALGODONES

Liverpool, 30—Cierre:

Enero 866; Marzo 874; Mayo 885; Julio 893; Septiembre 897; Octubre 900; Diciembre 905; Enero 906

Havre, 30—Cierre:

Balas vendidas: 8.150; Enero, sin cotizar; Febrero 554; Marzo 553; Abril 553; Mayo 557; Junio 556; Julio 558; Agosto 558; Septiembre 559; Octubre 562; Noviembre 562; Diciembre 562

MERCADO DE CAFES

Havre, 30—Cierre:

Sacos vendidos: 3.000; Enero 28050; Febrero 28050; Marzo 273; Abril 273; Mayo 263; Junio 263; Julio 25350; Agosto 253; Septiembre 24875; Octubre 24875; Noviembre 24875; Diciembre 24575

MERCADO DE CAUCHO

Londres, 30—Cierre:

Disp. 7 3/8; Enero 7 5/8; Febrero 7 5/8; Marzo 7 3/4; Abril-Mayo-Junio 7 15/16

MERCADO DE AZUCARES

Londres, 30—Cierre:

En crudo: 6.0; 6.0; 6.2 1/4; 7.5 1/4; 8.0 3/4; 8.0 3/4; 8.3 3/4

Refinados: 9.0 3/4; 9.1 1/2; 9.3 3/4; 9.10 1/2 10.5 1/4

MERCADO DE CEREALES

Liverpool, 30—Cierre:

Marzo 8.8 1/4; Mayo 9.0 1/4; Julio 9.1 7/8.

CIERRE DE LAS AMERICAS

Día 30 de Enero de 1930

Algodones Nueva York

Disp. 1725; Marzo 1614; Mayo 1641; Julio 1664; Octubre 1683; Diciembre 1696

Nueva Orleans

Disp. 1676; Marzo 1591; Mayo 1621; Julio 1641; Octubre 1661; Diciembre 1676

Cafés Río

Disp. 10 5/8; Marzo 842; Mayo 790; Julio 775; Septiembre 760; Diciembre 748; Enero 750.

Santos

Disp. 1500; Marzo 1305; Mayo 1223; Julio 1167; Septiembre 1136; Diciembre 1116

Azúcares

Marzo 185; Mayo 194; Julio 204; Septiembre 211; Octubre 214; Diciembre 217; Enero 218.

Se aplaza la inauguración de los jardines del Paseo de San Juan

La Junta de la Asociación de Propietarios del Camp D'en Grassot, ha visitado al presidente de la Comisión de Ensanche, marqués de Casa Pinzón, para enterarle de la organización de los festejos que con motivo de la inauguración de los jardines del Paseo de San Juan, piensa celebrar dicha Asociación.

Con la amabilidad que le distingue, aprobó en su totalidad el carácter ciudadano en que deben desarrollarse dichos festejos; pero lamentó que, debido a las persistentes lluvias de estos días, no pudieran, a pesar de la actividad con que se trabaja, quedar las obras terminadas.

Debido a esto y el estar ausente de Barcelona el alcalde, señor barón de Viver, aconsejó, y así se convino, que quedara aplazada dicha inauguración para el domingo, día 9 de febrero, a las once de la mañana, en vez del día 2, que era el que estaba señalado.

Así, pues, esta Asociación ruega a todos los señores que estaban invitados para dicho día, se sirvan tomar nota de este plazamiento.

Informaciones Económicas

LA FERIA COMERCIAL DE BRUSELAS

La XI Feria Comercial Oficial e Internacional de Bruselas, tendrá lugar del 2 al 16 de abril de 1930.

Fundado después de la guerra, este organismo ha contribuido a restaurar la situación industrial y comercial de Bélgica, estimulando los intercambios comerciales dentro del país y con el extranjero. En efecto, representa las importantes especialidades técnicas belgas repartidas en los 26 grupos y ofrece el fiel retrato de la actividad industrial y de los adelantos que realiza cada día. Los servicios que presta a los industriales que participan en sus manifestaciones anuales, son comprobados por el hecho de que desde hace diez años, el número de los expositores ha doblado, así como las superficies ocupadas.

De 1.603 en 1920, el total de las adhesiones ha subido hasta 2.950 en 1929. El número de las naciones extranjeras representadas, ha subido de 14 a 28, durante el mismo período, desarrollando siempre su campo de acción en el mundo. Cada año un millón de visitantes compradores, extranjeros y belgas, visitan este gran mercado industrial que representa la Feria.

Estas cifras demuestran la importancia del mercado belga y explican el éxito creciente de la Feria Comercial de Bruselas.

Toda la correspondencia, excepto la administrativa, debe dirigirse al director de este periódico

INFORMACION MARITIMA

MOVIMIENTO DEL PUERTO

DIA 30

ENTRADAS

Motonave "Altube Mendi", de Bilbao y escalas, con carga general; vapor correo "Mahón", de Ibiza, con 20 pasajeros, carga y correspondencia; vapor "Betis", de Gandía, con 4 pasajeros y carga diversa; vapor correo "Rey Jaime I", de Palma, con 59 pasajeros, carga y correspondencia; motonave "J. J. Sister", de Valencia, con 142 pasajeros y carga general; pailebot "Caridad", de Cartagena ,con mineral; pailebot "Vicente Ferrer", de Motril, con efectos; vapor sueco "Cecil", de Newcastle, con carbón mineral; vapor inglés "Castelar", de Londres y escalas, con carga general; vapor inglés "Pelayo", de Liverpool y escalas, con carga diversa; vapor "Río Miño", de Santander y escalas, con un pasajero y carga general; laud "Alfredo", de Castellón, con algarrobas; goleta "Trinidad Parodi", de Torrevieja, con sal y vapor "Roberto R.", de Aguilas y escalas, con 137 pasajeros y carga general; vapor alemán "Osiris", de Batavia y escalas, con carga general.

DESPACHADOS DE SALIDA

Vapor noruego "Gol", en lastre, para Burriana; vapor correo "Rey Jaime I", con pasaje, carga y correspondencia, para Palma; vapor "Aralar Mendi", con carga general y de tránsito, para Burriana; vapor "Arratz Mendi", con carga general, para Bilbao y escalas; vapor correo "Isla de Tenerife", con pasaje, carga y correspondencia, para Las Palmas y escalas; vapor "Río Navia", con carga diversa, para Bilbao y escalas, motonave "J. J. Sister", con pasaje y carga general, para Valencia; velero italiano "Giorgina", en lastre, para Carrara; vapor noruego "Vestvard", con carga general y de tránsito, para Génova, y vapor francés "Saint Thomas", de tránsito, para Tarragona.

NOTICIAS

Procedente de Bilbao y escalas, llegó la motonave "Altube Mendi", conduciendo 420 toneladas de carga, consistente en hierro, alambre, sosa, envases, hojalata, leche condensada, garbanzos, aceite, bicarbonato y otras mercancías, que deja en el muelle de San Beltrán.

—Regresó ayer mañana de Ibiza el vapor correo "Mahón", siendo portador de 20 pasajeros, la correspondencia y 20 toneladas de cajas de huevos, jaulas de volatería, pescado fresco, géneros de punto, guisantes, envases y otros efectos. Dicho buque saldrá hoy por la tarde directo para Mahón.

—A la hora de costumbre llegó ayer mañana de Palma el vapor correo "Rey Jaime I", conduciendo 59 pasajeros, la correspondencia y 171 toneladas de carga, entre la que figuran 4 cajas de pescado fresco, 11 cerdos cebados, varias jaulas de volatería, cajas de huevos, vidrio hueco, pulpa de albaricoque, envases y otras mercancías. Por la noche regresó dicho buque a su procedencia.

—Ayer noche regresó a Valencia la motonave "J. J. Sister", cuyo buque había llegado por la mañana de dicha procedencia con 142 pasajeros y varias partidas de arroz, alubias, harina, conservas, cebollas, pipería vacía, tableros y envases.

—Regresó de Valencia y Gandía el vapor "Betis", conduciendo 4 pasajeros y 900 toneladas de fruta, arroz, cacahuet, harina, envases, habichuelas y otros efectos, cuyo alijo verifica en el muelle de España, N. E.

—Procedente de Bilbao y escalas de su itinerario, entró en nuestro puerto el vapor "Río Miño", siendo portador de un pasajero y 809 toneladas de harina, conservas, salvado, ferretería, tejidos, papel, hortalizas y 1.230 cabezas de ganado lanar.

—El vapor "Roberto R." trajo de Málaga y escalas 137 pasajeros y 657 toneladas de carga, consistente en 98 jaulas de volatería, 1.166 cabezas de ganado lanar, pasas, garbanzos, yesos, mármol, esparto y otros efectos, que deja en el muelle de España, W.

El trasatlántico alemán «Cap Polonio»

Esta mañana, a las nueve, recalará en nuestro puerto el magnífico trasatlántico alemán «Cap Polonio», que consigna en ésta la casa Baquera, Kusche y Martín.

Procede de Buenos Aires y escalas y a su bordo viaja una numerosa caravana de turistas sudamericanos, que vienen a Barcelona con objeto de visitar la ciudad y la Exposición.

Por la noche zarpará el «Cap Polonio», continuando la ruta trazada del viaje turístico a través del Mediterráneo.

Este buque es uno de los grandes trasatlánticos de la flota mercante alemana, construído en Hamburgo el año 1914. Sus principales características son las siguientes: Tonelaje bruto, 20.576 toneladas; neto, 10.480; midiendo 637,7 pies de eslora, 72,3 de manga y 39,5 de puntal.

Comandancia de Marina

VISITAS

Cumplimentaron al comandante de Marina, don Rafael Pérez Ojeda, el primer maquinista del vapor «Delfi», señor Sánchez Gorzón, el vicecónsul de Italia, señor Andreoli y don Juan Delgado.

EDICTO

Por el comandante de Marina se ha publicado un edicto, que dice así:

«En esta Comandancia de Marina existe un expediente del anteproyecto del puerto de la Zona Franca y estudio de la ampliación del puerto aduanero de Barcelona y de la situación de la entrada al puerto franco, cuyo expediente, a tenor de lo que dispone el artículo 43 del Reglamento, estará de manifiesto en esta Comandancia de Marina, durante quince días, a partir del día en que se publique este edicto en el «Boletín Oficial de la Provincia» para que todas las personas que deseen informar, puedan hacerlo con arreglo a lo que se les ofrezca y parezca.»

PLAZA DE FOGONERO

Por el Ministerio del Ejército se ha abierto un concurso para proveer una plaza de fogonero de la clase de paisanos, con destino a los remolcadores al servicio de la Jefatura de los Transportes militares de Larache y cuyo acto se celebrará a las once del día 28 de febrero en la Intervención de Marina de la región Occidental.

Atraque de buques surtos en el puerto

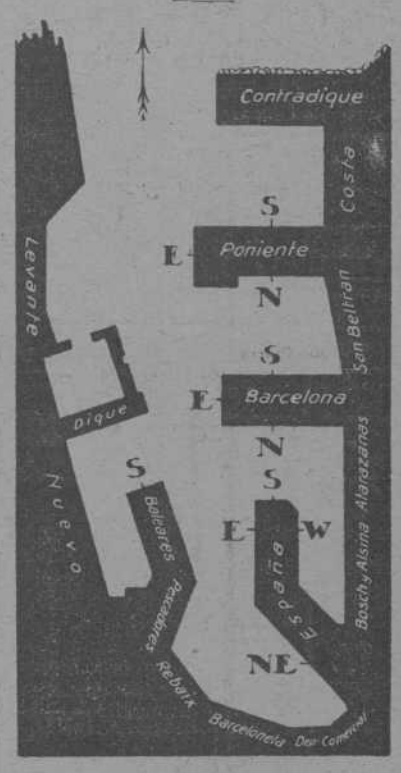

DE TRAFICO

«Arroiz». Poniente S.
«Antonio López». Contradique.
«Altube Mendi». San Beltrán.
«Aloña Mendi». San Bertrán.
«Adjeldfield» (americano). España E.
«Arriluze». Bosch y Alsina.
«Axel» (finlandés). Barcelona S.
«Bris» (sueco). San Beltrán.
«Betis». España E.
«Cabo Blanco». Rebaix.
«Claudio». Poniente N.
«Cabo Huertas». Rebaix.
«Castelar» (inglés). Barcelona S.
«Cecil» (sueco). Costa.
«Cressington Court» (inglés). Barcelona S.
C. López y López». Nuevo.
«Cervera». Contradique.
«Dorrid» (danés). San Beltrán.
«Deucalión» (holandés). Barcelona S.
«Escolano». Casa de máquinas.
«Ebba» (danés). San Beltrán.
«Freixas III». España E.
«Guernica». Poniente S.
«Generale Petitte» (italiano). Barceloneta.
«Galea». Poniente N.
«Iwatesan Marú» (japonés). Bosch y Alsina.
«Ida Lotte Blumental» (alemán). Poniente S.
«Infanta Beatriz». España N.E.
«Infanta Isabel de Borbón». Baleares.
«La Guardia». Contradique.
«Lister» (sueco). Poniente S.
«Landford». Poniente S.
«Marte». Costa.
«Juan Sebastián Elcano». Barcelona N.
«Marqués de Comillas». Baleares.
«Mahón». Barcelona N.
«Manuela C. de R.» España W.
«Neptun» (danés). Bosch y Alsina.
«Ophir». Contradique.
«Osiris» (alemán). Contradique.
«Pelayo» (inglés). Barcelona N.
«Río Miño». España N.E.
«Roberto R.» España W.
«Sac III». Muralla.
«Saint Thomas» (francés). San Beltrán.
«Santa Ana» (pesquero). Levante.
«Teide». España N.E.
«Vimgarth» (inglés). Muralla.
«Vilafranca». Bosch y Alsina.
«Verdi» (italiano). Barcelona N.
«Virgen de Africa». España W.
«Xianzendi» (noruego). Barcelona N.

AMARRADOS

«Besós» (buque bomba). Muelle Nuevo.
«Dolores de la Torre» (pontón). Poniente S.
«Delfín». Muelle Nuevo.
«Manuel Espaliu». Casa de máquinas.
«Reina María Cristina». M. Nuevo.
«Rey Jaime II». Muelle Nuevo.
«S. Giner». San Beltrán.
«Sixto Cámara». Contradique.
«Sac IV». Dique.
«Salvador». Contradique.
«Pastores». Muelle Nuevo.
«Valmurian». Contradique.

Situación de los buques de Empresas Navieras que visitan nuestro puerto

COMPAÑIA TRASATLANTICA
BARCELONA

Reina Victoria Eugenia—Llegó Buenos Aires 24-1 de Montevideo
Alfonso XIII—Llegó Coruña 22-1 de Gijón
Juan S. Elcano—Llegó Barcelona 26-1 de Cádiz
C. López y López—Llegó Barcelona 26-12 de Port-Said
Marqués de Comillas—Llegó Barcelona 13-1 de Cádiz
Legazpi—Salió Arrecife 28-1 para Cádiz
Antonio López—Llegó Barcelona 17-1 de Alicante
Cristóbal Colón—Salió Gijón 29-1 para Santander
Magallanes—Salió San Juan de Puerto Rico 26-1 para Santa Cruz de Tenerife
Reina María Cristina—Llegó Barcelona 25-9 de Sevilla
Buenos Aires—Salió Las Palmas 22-1 para San Juan de Puerto Rico
Manuel Calvo—Salió Cádiz 27-1 para Las Palmas
Manuel Arnús—Salió Vigo 19-1 para Nueva York
León XIII—Llegó Liverpool 29-1 de Bilbao.
Infanta Isabel de Borbón—Llegó Barcelona 26-1 de Marsella
Montevideo—Salió Santa Cruz de Tenerife 23-1 para Santa Cruz de la Palma

NAVIGAZIONE GENERALE ITALIANA
GENOVA

Augustus—Salió Gibraltar 23-1 para Génova.
Roma—Salió Gibraltar 20-1 para Nueva York
Giulio Cesare—En Génova
Colombo—Salió Cádiz 18-1 para Centro América
Virgilio—En Génova
Duilio—Llegó Buenos Aires 22-1.
Orazio—Salió Mollendo 16-1 para Centro América
Sangro—Salió Bilbao 17-1 para Aruba

COMPAÑIA NEPTUN-BREMEN

Klio—Salió Amberes para Barcelona
Euler—Salió Almería para Cartagena
Pluto—Salió Barcelona para Palamós
Kepler—En Valencia
Olbers—Salió Gandía para Londres
Vecta—Salió Cartagena para Bremen
Hestia—En Bremen
Helios—Salió Bremen para Amberes
Hestia—Salió Amberes para Bremen
Hermes—En Marsella
Arión—Salió Cartagena para Bremen

SOCIETE GENERALE DE TRANSPORTS MARITIMES A VAPEUR

C. P. Lemerle—Salió Huelva 26-1 p. Motril.
Mt. Everest—Salió Pernambuco 22-1 para Dakar
Mt. Viso—Llegó Buenos Aires 6-1.
Mt. Agel—Llegó Buenos Aires 22-1
Campana—Salió de Río 20-1 para Las Palmas
Córdoba—Salió de Santos 24-1
Mt. Geneve—Salió Cádiz 22-1 para Dakar
Alsina—Salió Dakar 17-1 para Río
Florida—Llegó Las Palmas 25-1

COMPAÑIA TRASMEDITERRANEA
BARCELONA

Baleares

Infante Don Jaime—Palma
Rey Jaime I—Palma
Mallorca—Barcelona
Mahón—Ibiza
Monte Toro—Barcelona
Jorge Juan—Palma
Balear—Valencia
Ciudad de Palma—Palma
José Calafat—Palma
Bellver—Palma
Tintoré—Palma
Ciudadela—Ciudadela
Cabrera—Ibiza

Canarias

Infanta Beatriz—Barcelona
Isla de G. Canaria—Cádiz-Arrecife
Isla de Tenerife—Barcelona
Infanta Cristina—Cádiz
Plus-Ultra—Las Palmas
Romeu—Gijón
Teide—Barcelona

Cádiz-Larache

Isla de Menorca—Cádiz

Estrecho

Vicente La Roda—Cádiz
Hespérides—Tánger
General Sanjurjo—Ceuta

Málaga-Melilla

A. Lázaro—Melilla
Atlante—Málaga
Cap. Segarra—Málaga (P.)

Menores

Isleño—Melilla

Almería-Melilla

Manuel Espaliu—Almería-Melilla

Servicios varios

Mediterráneo—Ceuta
Villarreal—Melilla
Lulio—Melilla
Segunto—Málaga
Draga Amparo—Valencia
Escolano—Barcelona

Carbones

Navarra—Estaca Vares (arrib.)

Buques fletados

Alhambra—Sevilla-Avilés
Aragón—Gijón
Andalucía—Alicante
Españoleto—Pasajes
Generalife—Gijón
J. Verdaguer—Avilés
Marqués del Turia—Gijón
Santander—Avilés.
Torras y Bages—Valencia-Gijón

Remolcadores

Canarias—Barcelona
Delfín—Barcelona

Pontones carbón

Grao—Málaga

Buques amarrados

Tambre—Barcelona
A. Cola—Mahón
Játiva—Valencia

Barcelona-Sevilla-Bilbao

IDA

Río Tajo—Villagarcía-Coruña
Río Segre—Cádiz
Poeta Arolas—Valencia-Almería
Río Navia—Barcelona
Tordera—Málaga
Peris Valero—Huelva
Río Besós—Villagarcía
Río Manzanares—Ferrol-Coruña
Río Cabriel—Bilbao

RAPIDO BARCELONA-BILBAO

IDA

Florinda—Bilbao

REGRESO

Río Miño—Cartagena-Barcelona

LINEAS CORTAS

Barcelona-Alicante-Orán-Melilla

Ceuta-Málaga

V. Puchal—Alicante-Orán
Reina Victoria—Melilla-Orán

Barcelona-Valencia

J. J. Sister—Barcelona

Barcelona-Cartagena

Canalejas—Barcelona

Málaga-Ceuta

General F. Silvestre—Málaga

Buques en reparación

Delfín—Barcelona
Rey Jaime II—Barcelona
Miguel Primo de Rivera—Málaga

Buques en construcción

Infante Don Gonzalo—Valencia
Infante Don Juan—Valencia
General Jordana—Cádiz
General Berenguer—Cádiz
Príncipe Alfonso—Trieste

YBARRA Y C.a, S. en C.—SEVILLA

Situación y movimiento de sus buques

Trasatlánticos

América del Norte

Cabo Mayor—Messina-Milazo
Cabo Espartel—Mar-Nueva York
Cabo Villano—Nueva York. Saldrá el 30 para Málaga
Nordvard—Génova. Saldrá el 30 para Liorna.
Sorvard—Mar-Barcelona
Austvard—Mar-Nueva York.
Vestvard—Barcelona-Génova
Cabo Torres—Nueva York. Saldrá el 25 para Lisboa
Cabo Santa María—Bilbao-Musel
Udondo—Mar-Nueva York

Mediterráneo-Brasil-Plata

Cabo Palos—Mar-Las Palmas
Cabo Quilates—Buenos Aires. Sale el 15 para Montevideo
Cabo Tortosa—Génova-Reparación.
Arna—Barcelona-Poniente

Servicios de cabotaje

Cabo Creux—Vigo-Málaga
Cabo Ortegal—Vigo-Norte
Cabo Razo—Málaga-Sevilla
Cabo Huertas—Valencia-Levante
Cabo Roche—Bilbao. Saldrá el 2 para Santander
Cabo Quintres—Santander-Villagarcía
Cabo Tres Forcas—Barcelona. Saldrá el 28 para Poniente
Cabo Carvoeiro—Bilbao
Cabo Cervera—Pasajes-Bilbao
Cabo Sacratif—Ferrol-Sur
Cabo Menor—Málaga-Levante
Cabo Blanco—Marsella-Poniente
Cabo La Plata—Motril-Poniente
Cabo San Vicente—Sevilla-Norte
Cabo San Martín—Valencia-Poniente
Cabo Peñas—Vigo-Sur
Cabo Toriñana—Bilbao. Saldrá el 29 para Santander
Cabo Quejo—Cádiz-Levante
Cabo Corona—Barcelona-Levante
Cabo Nao—Mar-Sevilla
Cabo Roca—Valencia-Poniente
Cabo Santa Pola—Pasajes-Santander
Cabo San Sebastián—Mar-Vigo

Servicios especiales

Cabo Cullera—Bilbao
Cabo Higuer—Sevilla
Cabo Prior—Sevilla
Vizcaya—Sevilla

LONJA

SESION DEL DIA 30 DE ENERO

Algarrobas: Negras Vinaroz, a 10'00, Vinaroz rojas, a 9'50; Valencia, a 10'00; Mallorca, a 8'05; Ibiza, a 8'50; los 42 quilos, y Tarragona, a 7'25 pesetas los 40 quilos todo sobre carro Barcelona.

Alubias: Prat de Llobregat, a 130; Mallorca, de 122 a 123; Trinquillón nuevas, a 110; Castilla corriente, a 137; ídem cribada, a 148; Pinet Valencia, a 120; Ateca, a 130; Avellana, a 148; Caray, a 148; Ganchet, a 165 los cien quilos sobre carro.

Alpiste: de Sevilla y Málaga, a 83 pesetas los cien quilos sobre carro.

Arroz: Florete, de 61 a 62; selecto, flor, de 63 a 65; granza, de 69 a 70; matizado corriente, de 60 a 61; idem selecto, de 62 a 63; íd. extra, de 64 a 65; bomba corriente, a 100; íd. puro extra, de 106 a 110; Bomba Calosparra, a 115 los 100 quilos sobre carro.

Habas: Italianas, a 42 pesetas los 100 quilos saco, sobre carro Barcelona.

Avena: Extremadura, a 30 pesetas, y Mancha, a 30 y 30'50 pesetas los cien quilos, sobre aquellos vagones.

Garbanzos: Andalucía blancos corrientes, de 75 a 85; íd. mediano, de 90 a 95, y gordos, de 100 a 115. Castilla superiores, de 160 a 195; ídem pequeños, de 120 a 135, todo por pesetas los cien quilos sobre carro.

Habones: Saffi, a 44 pesetas, y Argelia, 45'50 los 100 quilos, con saco sobre carro Barcelona.

Yeros: Nuevos, a 34'50 pesetas los 100 quilos sobre vagón origen con saco.

Harina Extra blanca superior, a 75 íd, intervenida, a 67 pesetas los 100 quilos sobre carro fábrica Barcelona.

Despojos: Número 3, de 48 a 49 los cien quilos; núm. 4, de 25'50 a 26; segundas ,de 20'50 a 21; terceras de 18'50 a 19 ptas. los 60 quilos, cuartas, de 14'50 a 15 ptas. los 50 quilos, todo con saco sobre carro fábrica Barcelona; Salvado, de 6'50 a 6'75, y salvadillo, de 8'50 a 8'75 el saco de 140 litros, sin envase, sobre carro fábrica Barcelona.

Arbejones: Málaga y Sevilla, a 46 pesetas, bordo procedencia.

Maiz: Se cotiza a 38 pesetas los 100 quilos sobre carro muelle.

Trigos: No reacciona el mercado de este cereal, habiéndose operado con Sanchidrián, a 48 ptas. los cien quilos, sin saco, sobre vagón origen.

***

Arribos del día 29, según datos facilitados por la Casa J. ALBERICH JOFRE:

Por la estación del Norte: 4 vagones de trigo, 4 de cebada, 8 de harina y 1 de avena.

Por la estación de Francia: 21 vagones de trigo y 1 de arvejones.

BIBBY LINE

Se expiden conocimientos directos desde el puerto de Barcelona, para: RANGOON, COLOMBO, PORT-SAID, BOMBAY, KARACHI, MADRAS y CALCUTA, con transbordo en Marsella, a forfait sumamente reducido.

Para informes y detalles, dirigirse a su Consignatario: YBARRA Y C.a, Delegación Barcelona: ANCHA, 23, principal. Teléfono 16.501.

S. G. T. M.

IPANEMA

Saldrá el 31 de Enero para RIO JANEIRO, SANTOS, MONTEVIDEO y BUENOS AIRES

La carga se recibe en el muelle Baleares, Tinglado núm. 1; «COLLA RICO» (Teléfono 11.208)

CONSIGNATARIO:

JUAN SALVADOR

RAMBLA SANTA MONICA, 5

TELEFONOS: Sección Pasajes: 21144 Sección Carga 18102

Brodarsko Akcionarsko Drustvo "OCEANIA"

SUSAK

LINEA: Yugoeslavia - España - Marruecos. — Servicio rápido regular mensual desde SPLIT-SIBENIK-SUSAK-DUBROVNIK II para BARCELONA - VALENCIA - ARGEL - ORAN - CASABLANCA - SAFFI.— La primera salida de BARCELONA la efectuará el 14 de FEBRERO el

s/s "SUD"

para VALENCIA, ARGEL, ORAN, CASABLANCA y SAFFI, admitiendo carga

Para fletes e informes, dirigirse a sus consignatarios:

CONSIGNACIONES TORTELLA - FIGUERAS, S. A.
Calle José A. Clavé, 25 — BARCELONA — Teléfonos 18.873 - 15.561

AGAPITO BLASCO

Almacén de encerados y utensilios de alquiler para trabajos de muelles y estaciones.

Servicio especial de toldos para cubrir mercancías transportadas por ferrocarril.

Carga y descarga de buques, recepción y entrega de mercancías en muelles y estaciones.

Construcción y reparación de toldos y velamen.

Concesionario y contratista de la Compañía de los Ferrocarriles de M. Z. A. (red antigua y catalana), Ferrocarriles Andaluces, Ferrocarriles Catalanes, Ferrocarriles del Estado del Val de Zafán a San Carlos de la Rápita, Ripoll a Ax les Termes, Lérida a Saint Girons y Ferrocarriles Económicos Españoles. Concesionario de la Compañía de los Caminos de Hierro del Norte.

DOMICILIO CENTRAL:
Oficinas: PASEO NACIONAL, 60 y 61.
Almacenes: CALLE MAR, 100 y 102.

BARCELONA

Dirección telefónica: 16.167.
Dirección telegráfica: ABLASCO.

Barco naufragado en el puerto

En Vigo, el temporal ha causado grandísimos daños. Las olas, azotando furiosas los muelles, han ocasionado en estos considerables desperfectos. Varios buques de poco calado naufragaron en la playa de Guixar, y la fuerza del viento huracanado, derribó edificios y arbolado. Las fotografías que publicamos dan muestra de la violencia del temporal

(Fots. Pacheco)

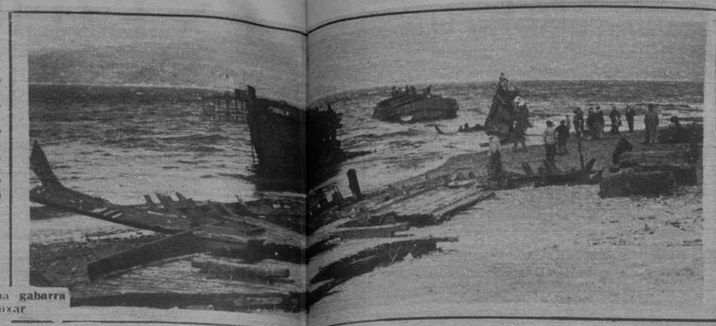

Estado en que quedó una gabarra en la playa de Guixar

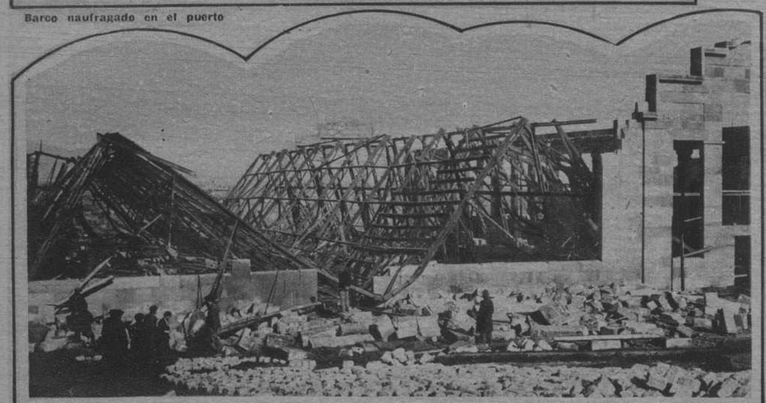

Fábrica derribada por el viento

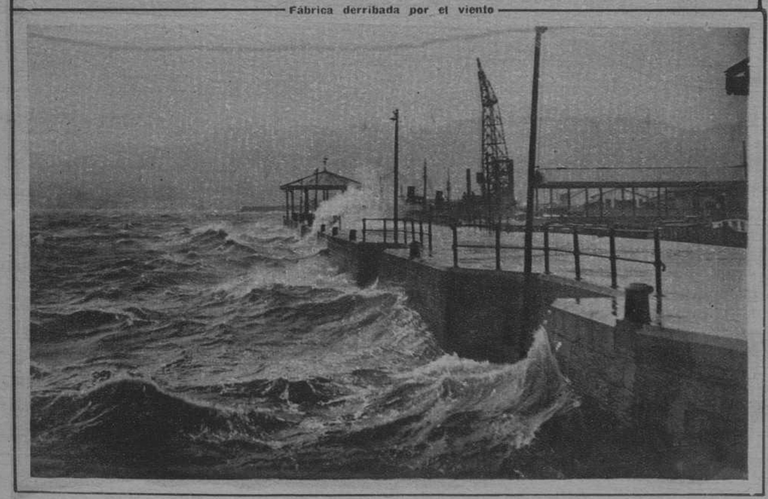

Las olas azotando los muelles

LOS NUEVOS MINISTROS

Publicamos los retratos de varios de los nuevos ministros. Son estos, don Leopoldo Matos, a quien se ha confiado la cartera de Fomento; el duque de Alba, que se encarga de la de Instrucción Pública; el almirante don Salvador de Carvia, a quien se ha adjudicado la de Marina, y don Manuel Argüelles, que tendrá a su cargo la cartera de Hacienda

Don Salvador de Carvia

El duque de Alba

(X) Don Leopoldo Matos

(Fots. Vidal)

Don Manuel Argüelles

Asistentes al banquete celebrado en el Hotel Ritz en homenaje al director y empresario del Gran Teatro del Liceo, con motivo de serle entregadas las insignias de Comendador, con Placa, de la Orden del Mérito Civil, distinción concedida por el Rey como premio a su labor en pro del arte musical español, y momento de serle entregado un valioso recuerdo del acto. (Fot. Badosa)

Un momento del acto inaugural de la «Librería Barcelona», que la Compañía Ibero-Americana de Publicaciones ha instalado en la Rond. de la Universidad, 1 / Cortes, 592

HIJOS DE ROMULO BOSCH, S. en C.

ARMADORES Y CONSIGNATARIOS

Servicio regular a puertos del

Mediterráneo, Norte de Africa, Cádiz, Sevilla y Huelva

por los vapores

Berga, Cervera, Vilafranca, Landfort

Tinglado núm. 9 Muelle de España. — Teléfono 18274
Oficinas: Vía Layetana núm. 7. — » 14067

COSULICH-LINE

Línea rapidísima de gran lujo para NEW-YORK

Saldrá los días 31 de Enero y 3 de Febrero de MARSELLA y LISBOA la lujosa y rápida motonave

SATURNIA

24.000 toneladas 21 millas

Lloyd-Triestino - Puglia - Marittima Italiana

SERVICIOS AEREOS
S. I. S. A.-Aéreo Espresso Italiana
Pasaje de ADRIA FIUME

D. Tripcovich - Trieste

Línea regular quincenal para

Orán - Tánger - Casablanca

El día 12 de Febrero saldrá el vapor

ALGERINO

El día 26 de Febrero saldrá el vapor

BELLANOCH

BARCELONA
Rambla Santa Mónica 2

BAIXAS Teleg. BAIXASI. Teléfono n.º 12.402

American Export Lines

SERVICIO QUINCENAL
Para NEW-YORK, FILADELFIA, BOSTON y BALTIMORE

El día 8 de Febrero saldrá el trasatlántico

EXECUTIVE

Asimismo libramos conocimientos directos para todos los puertos de CUBA, MEJICO, REP. DOMINICANA y PUERTO RICO, además de los del interior de los EE. UU.

NORDENFJELDSKE

Para LONDRES

sobre el día 5 de Febrero saldrá el vapor

ATLE JARL

◆ ◆ ◆

La carga se efectuará por la colla FIDUE, muelle Baleares, tinglado número 2. Teléfono 17.504.

BARCELONA 29 Rambla Sta. Mónica, 31 **Hijos de M. Condeminas** Teleg. SABAUDO y CONDEMINAS Teléfono 11480

LINEA MAC ANDREWS

Para Liverpool

SALDRA EL DIA 5 DE FEBRERO EL BUQUE A MOTOR

PONZANO

Para Londres, Hull y Amberes

SALDRA EL DIA 5 DE FEBRERO EL VAPOR

BAZAN

Para Liverpol y Glasgow

SALDRA EL DIA 8 DE FEBRERO EL VAPOR

CERVANTES

PARA MAS INFORMES DIRIGIRSE A **MAC ANDREWS & Co. Ltd.**
Paseo Colón, 24 - BARCELONA - Teléfono 15482

YBARRA y C.ª (S. en C.) de Sevilla

Línea MEDITERRANEO - BRASIL - PLATA

MOTO-NAVES

SERVICIO RAPIDO REGULAR MENSUAL

Para Santos, Montevideo y Buenos Aires

Saldrá el día 27 de Febrero el buque-motor

CABO PALOS

Admitiendo carga

Asimismo libramos conocimientos directos en combinación con las Compañías ARGENTINAS DE NAVEGACION MIHAMOVICH y SOCIEDAD ANONIMA IMPORTADORA Y EXPORTADORA DE LA PATAGONIA para los puertos de:

Rosario Santa Fe, Asunción y Bahía, así como para Puerto Madryn, Comodoro, Rivadavia, Puerto Deseado San Julián, Santa Cruz, Río Gallego y Punta Arenas

CON TRANSBORDO EN BUENOS AIRES

La carga se recibe en el tinglado situado en el Muelle Rebaix hasta el día 26 de Febrero

Para fletes e informes dirigirse a sus Consignatarios:

IBARRA Y COMPAÑIA, S. en C. - DELEGACION EN BARCELONA
Teléfonos 16.501 y 19.585 Ancha, 23, principal

Compañía Trasatlántica Española

De Barcelona saldrá el día 4 de Febrero el vapor

MARQUÉS DE COMILLAS

para HABANA y NEW-YORK

De Barcelona saldrá el día 5 de Febrero el vapor

Infanta Isabel de Borbón

para RIO JANEIRO, MONTEVIDEO y BUENOS AIRES

De Barcelona saldrá el día 13 de Febrero el vapor

JUAN SEBASTIAN ELCANO

para PUERTO RICO, VENEZUELA y COLOMBIA

De Barcelona saldrá el día 15 de Febrero el vapor

LEON XIII

para MANILA

Consignatario en Barcelona:

A. RIPOL Vía Layetana, 3 Teléfono 11450

ADRIA

FIUME

SERVICIO REGULAR SEMANAL CON SALIDA FIJA CADA JUEVES

Directamente entre la Península y los siguientes puertos:

Marsella, Puerto Mauricio, Oneglia, Génova, Livorno, Nápoles, Palermo, Tesina, Malta, Catania, Bari, Trieste, Venecia y Fiume

El jueves 6 de Febrero

saldrá de este puerto la moto-nave

PAGANINI

admitiendo carga y pasajeros

La carga se efectuará por la colla Fidué, Muelle de Baleares, Tinglado núm. 2 Teléfono 17.504

Para fletes e informes dirigirse a su Consignatario

Emilio Carandini

VIA LAYETANA, 12
TELEFONO 13.876

LINEA REGULAR SEMANAL entre

Barcelona - Valencia - Gandía

por el vapor

BETIS

SALIDA TODOS LOS SABADOS

Servicio de domicilio a domicilio

Informes:

JOSE MOREY

Cristina, 1, Barcelona. Teléf. 13.836
Tinglado núm. 9. Muelle de España.

Compañía Trasmediterránea

VIA LAYETANA, 2, BARCELONA
PLAZA de las CORTES, 6, MADRID

SERVICIO SEMANAL y RAPIDO del MEDITERRANEO Y CANTABRICO

Saliendo de Barcelona todos los jueves

PENINSULA - CANARIAS

Servicio quincenal admitiendo carga y pasaje para los puertos del Mediterráneo, Las Palmas y Tenerife con salidas los jueves

Servicio rápido de gran lujo BARCELONA, CADIZ y CANARIAS

Salida el jueves día 13 de Febrero a mediodía

INFANTA BEATRIZ

SERVICIO BARCELONA-VALENCIA

Salidas de Barcelona: lunes y jueves a las 20 horas

Salidas de Valencia: miércoles y sábados, a las 19 horas, prestado por el magnífico buque a motores

J. J. SISTER

SERVICIO BARCELONA-ALICANTE-ORAN

Salida de Barcelona: todos los domingos, a las 8 horas, con escalas en Alicante, Orán, Melilla, Ceuta, Málaga, Ceuta, Melilla, Orán, Alicante y Barcelona

SERVICIO BARCELONA - CARTAGENA

Salidas todos los jueves, a las seis horas

SERVICIO ENTRE LA PENINSULA Y BALEARES

Salidas de Barcelona y Palma todos los días, a las 20'30 horas, por los acreditados vapores Rey Jaime I y Mallorca

Compañía "NEPTUN"

BREMEN

Servicio regular semanal para los puertos de

AMBERES y BREMEN

Todos los vapores que prestan este servicio admiten pasaje de primera clase y carga.

Con transbordo en AMBERES y BREMEN, admiten también carga con conocimiento directo para los principales puertos de

ALEMANIA	LETONIA	FINLANDIA
IRLANDA	POLONIA	DINAMARCA
INGLATERRA	ESTONIA	SUECIA
HOLANDA	RUSIA	NORUEGA

Próximas salidas:

Vapor KLIO, el 5 de Febrero

Vapor HELIOS, el 11 de Febrero

La carga se admite en el tinglado número 2 del muelle de Baleares, sin cobrar gasto alguno por concepto de almacenaje.

Para pasajes, fletes y demás informes, dirigirse a sus Consignatarios:

COMERCIAL COMBALIA-SAGRERA, S. A.

PASEO COLON, 23, 1.º :—: TELEFS. 14831 y 19323

Compañía Naviera SOTA y AZNAR

SERVICIOS REGULARES DE CABOTAJE

SERVICIO SEMANAL
SALIDAS de BARCELONA TODOS LOS JUEVES

El jueves, 6 de Febrero, saldrá el vapor

AXPE MENDI

Admitiendo carga para Tarragona, San Carlos de la Rápita, Sagunto, Valencia, Alicante, Cartagena, Aguilas (quincenal), Almería, Motril (quincenal), Melilla, Málaga, Cádiz, Sevilla, Huelva, Vigo, Villagarcía, Coruña, Ferrol (quincenal), Musel, Santander, Pasajes y Bilbao

SERVICIO RAPIDO SEMANAL

Saldrá el día 2 de Febrero el buque motor

ALTUBE MENDI

Admimtiendo carga directamente para Valencia, Alicante, Almería, Málaga, Sevilla, Vigo, Coruña, Gijón-Musel, Santander, Pasajes y Bilbao

Para ambos servicios se admite carga con transbordo, librándose conocimiento directo para Adra, Algeciras, Ayamonte, Isla Cristina, Ceuta, Larache, Tánger, Casablanca, Villa Sanjurjo, San Esteban de Pravia, y Avilés

Para fletes e informes dirigirse a la COMPAÑIA NAVIERA SOTA Y AZNAR - Delegación de Barcelona. - Vía Layetana, 20 - Teléf. 14.676

Vapores de P. GARCIAS SEGUI

Servicio fijo: SEMANAL para **CASTELLON**
QUINCENAL para **VINAROZ**

Salidas: Barcelona, todos los lunes. De Castellón, todos los jueves. De Valencia, los martes. Admitiendo carga y pasaje.

SERVICIO REGULAR DIRECTO BIMENSUAL PARA

MUSEL - GIJON

por vapores carboneros, admitiendo carga a fletes reducidos.

Para más informes dirigirse a

P. GARCIAS SEGUI

PASEO COLON, 9, ENTRADA PLATA, 4, PRINCIPAL, TELEFONO 15.887.

COMPAGNIE DE NAVIGATION PAQUET MARSEILLE

SERVICIO DIRECTO Y SEMANAL ENTRE BARCELONA Y MARSELLA POR VAPORES CORREOS PROCEDENTES DE MARRUECOS

Para MARSELLA saldrá el 31 Enero el magnífico y rápido vapor de 7845 toneladas

"ASNI"

Admitiendo para dicho punto, pasaje en sus lujosas cámaras de primera y segunda y en sus cómodas de tercera clase, y carga para MARSELLA, TANGER, CASABLANCA y MAZAGAN.

También admite carga con tranbordo en MARSELLA y conocimiento directo para LE PIREE, CONSTANTINOPLA, SAMSUN, TREBIZONDE, BATUM y eventualmente NOVOROSSIK

Se expenden pasajes de primera, segunda y tercera clase, con embarque en MARSELLA para los puertos citados y DAKAR (Senegal)

IGNACIO VILLAVECHIA Y C.ª

RAMBLA SANTA MONICA, Núm. 7 TELEFONO 13.047

Fabre Line

Para New-York y Filadelfia

Saldrá el 3 de Febrero el vapor

HINNOY

admitiendo carga

Para fletes e informes dirigirse a la

AGENCIA MARITIMA DELGADO
Plaza Medinaceli, 5
Tél. 21605 Tinglado 17232

Vapores de Hijo de Ramón A. Ramos

DIRECTO PARA

CARTAGENA

Servicio semanal con salida los jueves, a las SEIS de la mañana. Admitiendo carga y pasaje

DIRECTO PARA

AGUILAS, ALMERIA, MOTRIL ALGECIRAS Y MALAGA

Servicio semanal con salida los sábados por la tarde

Admitiendo uarga y pasaje.

También admite carga con conocimiento directo para:

Tánger, Casablanca, Rabat, Mazagán, Safil, Mogador, Tetuán y Kenitra, con trasbordo en Gibraltar.

Para informes dirigirse a su armador y consignatario:

Hijo de RAMON A. RAMOS

PASEO DE COLON, 19. Tél. 15.041

ESPECTÁCULOS

Teatro Catalán Romea

—«:»— Compañía VILA-DAVI —«:»—
Hoy, viernes, tarde a las 5, a reir: **LA QUIMETA MACA y AMOR EN FLOR...**
Todas las noches, a las 10

L'HOME QUE FALTAVA

Mañana, 2 obras a precios populares: **ELS FILLS y LA SORPRESA D'EVA.** Domingo, última de **ELS PASTORETS.** Tarde y noche, el éxito de los éxitos cómicos

L'HOME QUE FALTAVA

Teatro Novedades

A las 5: El formidable éxito de **Carmen Montoriol**

L'ABISME

triunfo de interpretación
Noche, organizada por el «Centre Excursionista»
LES LLÁGRIMES D'ANGELINA y FONT-CANALETA
Mañana, tarde y noche: **L'ABISME y EL TRIOMF DE LA CARN.** Domingo, a las 3 y media: **ELS PASTORETS,** última representación. A las 6: El programa más divertido del año por los ases de la broma **Almerich, Galcerán y Gimbernat: UN CAP DE TRONS y EL TRIOMF DE LA CARN.** Noche: **L'ABISME.** Lunes, ESTRENO de **MISS BARCELONETA,** del maestro **Rusiñol**
Se despacha en contaduría

Teatro Poliorama

Compañía Cómica SEPÚLVEDA y MORA
Hoy, viernes, día 31, tarde a las 5 y cuarto: **EL CLUB DE LOS CHIFLADOS.** Noche a las 10 y cuarto: **EL ALFILER.** Mañana, sábado, tarde a las 5 y cuarto y noche a las 10 y cuarto **EL ALFILER**

Gran Teatro Bosque

Gran Compañía de Zarzuela. Primer actor y director: JOSE LLIMONA y PACO VIDAL :: Hoy, viernes, a las 5, ENTRADA Y BUTACA, 1 PTA. TODAS LAS DEMAS LOCALIDADES REGALADAS: 0'40. 1.o **BOHEMIOS.** 2.o **EL BARQUILLERO.** Noche a las 9'45, 1.o **LOS DETENIDOS.** 2.o **Debut** de la primera tiple cómica SALUD RODRIGUEZ y del primer actor y Director PACO VIDAL en la zarzuela en 2 actos y 6 cuadros —«:»— **LA MOZA DE MULAS** —«:»— Sábado, tarde: 1.o **EL POBRE VALBUENA.** 2.o **LA ALEGRIA DE LA HUERTA,** debutando el novel tenor **Juan Plá.** Noche a las 9'45. 1.o **LOS DETENIDOS.** 2.o ESTRENO en este teatro «:»—«:»— **JUAN SIN ALMA** —«:»—«:» Domingo, tarde y noche, grandes funciones

ESTA NOCHE, TODOS A **ROMEA**

L'HOME QUE FALTAVA

Teatro Nuevo

Gran Compañía Dramática, dirigida por -«:»-«:»- **ENRIQUE BORRAS** -«:»-«:»- Primera actriz **ENRIQUETA TORRES** Hoy, noche a las 10'15: A petición de numeroso público, que quiere admirar una vez más la genial creación que **ENRIQUETA TORRES** hace del emocionante drama de SARDOU

LA TOSCA

Mañana, tarde: **EL HIJO.** Noche, Reestreno sensacional: El melodrama de mayor interés de la temporada
-:::- **EL REGISTRO DE LA POLICIA** -:::-

Gran Teatro Español

COMPAÑIA DE VODEVIL de
:»-«:»-«:»- **JOSE SANTPERE** -«:»-«:»-«:
Hoy, a las 5
ENTRADA Y BUTACA, **UNA** PESETA

TOMMY L'HOME DE LES DUES NITS

Noche a las 10, EXITO CRECIENTE de la comedia, adaptación de **Amichatis**

EL CAPó FINGIT

Mañana, sábado, tarde a las 4 y media **LA PRIMERA** y EL REY DE LOS VODEVILS **ELS ALLOTJATS.** Noche, **el éxito** «:»—«:»— **EL CAPÓ FINGIT** —«:»—«:»

EL MAYOR EXITO DE RISA ES

L'HOME QUE FALTAVA

Teatro Apolo

Compañía Lírica SAUS DE CABALLE. Primer actor y director PEDRO SEGURA :: Hoy, viernes, tarde a las 4 y media, colosal vermouth popular. Butacas de 1.a clase, 3 pts. Butacas de 2.a clase, 2 pts. Reprise de la zarzuela de FEDERICO ROMERO y GUILLERMO F. SHAW, música del maestro AMADEO VIVES: **DOÑA FRANCISQUITA,** por toda la Compañía. Noche a las 10 menos cuarto, cartel GUERRERO: **EL HUESPED DEL SEVILLANO** y la zarzuela de JOSE RAMOS MARTIN y el maestro JACINTO GUERRERO
—«:»—«:»— **CAMPANELA** —«:»—«:»— por toda la Compañía. Todas las noches, el éxito del año
-:::- **CAMPANELA** -:::- **CAMPANELA** -:::-

Teatro Barcelona

Hoy, viernes, tarde a las cinco y cuarto: **MI MUJER ES UN GRAN HOMBRE.** Noche a las diez y cuarto: **LOS DUENDES DE SEVILLA** :: Mañana, sábado, tarde y noche
-:::- **LOS DUENDES DE SEVILLA** -:::-

Teatro Goya

Todos los días, tarde a las 5, noche a las 9'45. MAGNO ESPECTACULO

8 GRANDES ATRACCIONES, 8

CLOWNS, PAYASOS, EXCENTRICOS
Exito de los divos

J. RIBA y JOSEFINA BLANCH

entusiasmo delirante
11 argentinos, 11

Cuarteto SANCHEZ-FERRARO

LOS 7 CRIOLLOS

Tangos, chacareras, guitarras
FIN DE FIESTA CRIOLLA

Circo Barcelonés

Mañana, sábado, y domingo, tarde y noche, **formidable programa de atracciones THE DIXONS; TRIO VOLKENS; THREE QUEENS AND THE; JOKER** (nuevo en Barcelona), y **SELECCION ADRIANI,** integrada por **PILARIN ESPARZA, ELSA y DORITA ADRIANI** y el notable caricato excéntrico **TOPETE**

Teatro Talía

Compañía de Vodevil y Teatro Moderno Primera actriz: **Mercedes Nicolau.** Director: **M. Salvat.** Primeras actrices: **Visita López y Dolores Pla.** Primeros actores: **S. Sierra y M. Giménez Sales.** Hoy, viernes, tarde a las 5. Butaca platea, 1 pta.: **L'ADROGUER DEL CARRER NOU.** Noche a las 10 y cuarto, grandioso éxito del vodevil en 3 actos, de J. Dupont
—«:»— **PER TENIR UN FILL** —«:»—
o LA POMADA MIRACULOSA
Martes, 4 de febrero, ESTRENO

MAYA

Teatro Victoria

Compañía Lírica de TOMAS ROS, en la que figura PABLO GORGE :: Hoy, viernes, día 31, tarde a las 4'30. BUTACAS A 2 PTS. Colosal vermouth popular, tomando parte el gran cantante PABLO GORGE. 1.o
-:::- **LA BANDA DE TROMPETAS** -:::-
éxito de risa, por R. DIAZ. 2.o
—«:»— **EL TERRIBLE PEREZ** —«:»—
creación de esta Compañía. 3.o
-:::- **EL DUO DE LA AFRICANA** -:::-
por el gran artista PABLO GORGE, acompañado de J. BUGATTO y JUAN BARRABES. Noche a las 10. 1.o

LA GUITARRA

por toda la Compañía. 2.o El formidable éxito
«:»—«:»— **LOS CLAVELES** —«:»—«:»
sublime creación de esta Compañía. Mañana, sábado, tarde, colosal Vermouth **EL ROMERAL,** a precios populares. Noche, grandioso acontecimiento. Pronto
EL CABALLERO DE LA SONRISA

Teatro Principal

(GRACIA) : Nueva Empresa : Tel. 75974 Hoy, viernes, tarde y noche, MAGNIFICOS PROGRAMAS DE CINE :: Mañana, sábado, y domingo, tarde y noche: **NANIN,** humorista; **ISABELITA MORENO,** bailarina, y

PILAR RUIZ

estrella de la canción

Coliseo Pompeya

USTED APRECIARA EL VALOR DE

EL VISTAIRE

Magnífica presentación, no igualada

Teatro Cómico

Hoy, viernes, noche a las 10

135

REPRESENTACIONES
del sensacional éxito de Vicente Pardo y el maestro Isidro Roselló

CLEOPATRA

-:::- y -:::-
-:::- **JULIO CESAR** -:::-
Triunfo clamoroso de

CELIA ALBAREDA

y de la estupenda pareja de baile

M. MAURY - E. RICAUX

150 bellísimas bailarinas, 150

EXITO CLAMOROSO de

OFELIA DE ARAGON

la sin rival en la jota aragonesa y su intermediario, el popular

NANIN

Sábado noche, y domingo tarde y noche

ULTIMAS ULTIMAS ULTIMAS

del éxito sin precedentes

CLEOPATRA

Palacio Música Catalana

Domingo próximo, a las 4 y media de la tarde
Rondas, Canciones, Fiestas y Juegos Infantiles

INSTITUT CATALA DE RITMICA I PLASTICA

dirigido por el maestro **Llongueres**
Localidades: «Unión Musical Española» Paseo de Gracia, 54. (Teléfono 13912)
De 4 a 7 tarde

Olympia

CIRQUE D'HIVER

Temporada de Oro de Circo

Hoy, viernes, noche

NO HAY FUNCION

para dar lugar a la colocación de los vagones, jaulas y aparatos de los

OSOS y de los 110 LEODES, 110 del CAPITAN SCHNEIDER

Mañana, sábado, 1 de febrero, noche a las 10: Presentación del nuevo programa en la pista y escenario de OLYMPIA DEBUT de la troupe

LOS 6 WALASI'S

formidables acróbatas
DEBUT de

THE 4 MARIPOSA AND COMPANY

con su formidable trampolín americano
DEBUT de

RAMON PRIETO COMEDY CIRCUS

formidables comediantes con sus mulitas
DEBUT de

ROB CIMSE ET CO.

el formidable número de la máxima emoción
Presentación de los

6 FEROCES OSOS, 6

del CAPITAN SCHNEIDER
Presentación del

CAPITAN SCHNEIDER

-:::- con sus -:::-

110 FORMIDABLES LEONES, 110

Lunes, 3 de febrero, DEBUT de los FORMIDABLES CLOWNS

ANTONET Y BEBY

Se despacha en contaduría

EXPOSICION DE BARCELONA 1930

Hoy, viernes, abierta desde las 10 de la mañana hasta las 9 de la noche
PRECIO DE ENTRADA: 2'10 ptas.

PALACIO NACIONAL

Abierto desde las 10 de la mañana hasta las 4 de la tarde
PRECIO DE ENTRADA: 1'05 ptas.

PUEBLO ESPAÑOL

Abierto desde las 10 de la mañana hasta las 9 de la noche
PRECIO DE ENTRADA: 1'05 ptas.

PALACIOS INDUSTRIALES

Abiertos al público de 10 a 1 de la mañana y de 3 a 8 de la tarde

PALACIO NACIONAL

Domingo, 2 de febrero, a las 5 y media de la tarde, **CONCIERTO** en el SALON DE FIESTAS por la **BANDA MUNICIPAL,** que dirige el maestro LAMOTTE DE GRIGNON, con la cooperación del organista DON JUAN SUÑE SINTES. **Entrada gratuita**

PALACIO ARTES DECORATIVAS Y APLICADAS

Domingo, día 2 de febrero, a las cinco de la tarde, **GRAN CONCIERTO,** por «MUSICA PRO AMORE ARTIS», con motivo de la tómbola benéfica a favor del Albergue de San Antonio
Entrada gratuita

Frontón Novedades

Función para hoy, día 31, tarde a las 4'15
GRAN PARTIDO

ECENARRO I - ARRIOLA

-:::- contra -:::-

LUCIO - CELAYA

A sacar ambos del 10
Noche a las 10'15, EXTRAORDINARIO PARTIDO
DEBUT del gran delantero

ITUARTE

ITUARTE y BERRONDO II

-:::- contra -:::-

JUARISTI I y NAVARRETE

A sacar ambos del 10
Para este partido no son válidos los pases de favor
NOTA: Desde el día 1.o de febrero quedan nulos los pases de favor del año anterior, excepción hecha de los de color rojo

Gran Café Español

Hoy, viernes, día 31, noche a las diez
Extraordinario Concierto de
»—«:»— **MUSICA CATALANA** —«:»—«
Sardanas de Toldrá, Morera y Vilalta
LA PRESÓ DE LLEIDA, de Pahissa, y
Concierto de violoncello, de Morera
Aumento de orquesta, dirigida por ALEJANDRO VILALTA
«Tenora»: **Alberto Martí**

TIVOLI

-:::- **CINE SONORO con aparato «PHOTOPHONE»** -:::-
Hoy, viernes, a las 5 y a las 10, **NUEVO PROGRAMA DE CINE SONORO. Estreno** de la cinta Verdaguer (producción First National) **YO QUIERO UN MILLONARIO,** por Alice White y Jack Mulhall; **Noticiario Fox Movietone** y la grandiosa cinta U. F. A.

RAPSODIA HUNGARA

por Lil Dagover, Dita Parlo y Willy Fritsch. Se despacha sin recargo para mañana, sábado, tarde y noche, y domingo, matinal, tarde y noche

FEMINA

-«:»—«:»— **CINE SONORO** —«:»—«:»-
con aparato «WESTERN ELECTRIC»
Hoy, viernes, tarde, sesión contínua de 4 a 8, con relación al siguiente horario: **Diario Hearst Metrotone N.o 5** (4 y 6'08); la grandiosa cinta sonora de la M. G. M.

EL PAGANO DE TAHITI

por Ramón Novarro y Renée Adorée (4'12 y 6'20); **LA LECCION DEL DOMINGO,** cinta sonora cómica, por La Pandilla (5'31) **y dos piezas de violín por el gran artista Kerekjarto** (5'50). Noche a las 10, todo el programa. Se despacha sin recargo para mañana sábado, y domingo, tarde y noche

KURSAAL-CATALUÑA

Hoy, viernes, a las 4'30 y 9'30: Cinta cómica; la cinta de Selecciones M. de Miguel **PARIS A MEDIANOCHE,** por Nicolás Rimsky y Renée Heribel; **Noticiario Fox** y el film Paramount

ESTUDIANTINA por Charles Rogers, Mary Brian y Chester Conklin

CAPITOL :-: LIDO CINE

Hoy, viernes, a las 4'30 y 9'30: PROGRAMA DE ESTRENOS: Cinta cómica; la cinta Fox **EN EL MAR LEJANO,** por Charles Morton y Leila Hyams; **Diario M. G. M.** y la cinta de Exclusivas Diana

LA SEÑORITA BIBELOT

por Dolores Costello y Ralph Graves

Pathé Palace - Excelsior - Miria

Hoy, viernes, La grandiosa cinta (no sonora) Verdaguer

TRAFALGAR por Corinne Griffith y Víctor Varconi; la cinta M. G. M. **EL DRAMA DE UN PEKINÉS,** por Lew Cody y Aileen Pringle; cómica y **Revista Paramount.**

En Pathé Palace y Excelsior, además de este programa, el film Fox **CON UNA MUJER ME BASTA,** por Rod La Rocque y Marceline Day

Monumental - Bohemia - Iris Park - Padró

Hoy, viernes: La cinta M. G. M. (no sonora)

VIRGENES MODERNAS

por Joan Crawford y Nils Aster; el film de Importaciones **EL SEDUCTOR,** por Roy d'Arcy y Claire Windsor; cómica, dibujos y **Diario M. G. M.**

DIANA - CONDAL - WALKYRIA - ROYAL

Hoy, viernes: La cinta Verdaguer

DINERO por Pierre Alcover y Brigitte Helm; la cinta U. F. A. **UN PUNTO OBSCURO** por Lilian Harvey y Willy Fritsch; cómica, dibujos animados y **Noticiario Fox**

ARGENTINA - BARCELONA - COLON

Hoy, viernes: La cinta U. F. A.

CHAMPAGNE por Betty Balfour y Jean Bradin; el film Fox **MAL DE CORAZON,** por Earle Foxe y J. Farrell Mac Donald; cómica, dibujos animados y **Actualidades Gaumont.** En el Barcelona, además de este programa, reprise de la cinta Verdaguer **LA MAGIA DEL BAILE,** por Paulina Starke y Ben Lyon

Coliseum

Hoy, tarde, sesión continua de 4 a 8, repitiéndose el programa. Noche a las 10 en punto
Selección de la Revista Americana THE COCOANUTS (tarde 4'00 y 6'03; noche 10'03). **REVISTA SONORA PARAMOUNT** (tarde 4'26 y 6'30; noche 10'29). **DIBUJO SONORO PARAMOUNT** (tarde 4'37 y 6'41; noche 10'40). **LA LOCA ORGIA,** producción Paramount, por CLARA BOW (tarde 4'48 y 6'52; noche 10'51).

PROXIMO LUNES: **EL PIEL ROJA,** por Richard Dix, super-producción sonora y totalmente en tecnicolor Paramount

Cine Princesa

Hoy, colosal programa: **BEAU SABREUR,** grandiosa cinta de gran éxito, por Evelyn Brent; **EL BOTONES,** extraordinaria cinta, por Jackie Coogan (Chiquilín); **ROSA DE MEDIANOCHE,** super-producción, por Lya de Putti; **FIGURAS Y FIGURINES,** cómica :: Domingo, noche, dos grandes estrenos

TOROS MONUMENTAL

DOMINGO, 2 DE FEBRERO, tarde a las tres y cuarto
INAUGURACION DE LA TEMPORADA
-:::- **SOBERBIA NOVILLADA** -:::-

JUANITO VALENCIANO
ALBERTO BALDERAS
NIÑO DE LA BROCHA

6 magníficos y bravos novillos, de G. GONZALEZ, 6

ENTRADA GENERAL : 1'50

Triunfo - Cine Marina Cine Nuevo

Hoy, viernes, colosal programa
—«:»— **SINFONIA PATÉTICA** —«:»—
por George Carpentier
:»—«:»—«:»— **ORIENTE** —«:»—«:»—«
por Lon Chaney, película de gran presentación
SANGRE INDIA, por Tim Mac Coy
La graciosa cómica **A MAL TIEMPO BUENA CARA** y **ACTUALIDADES GAUMONT** :: Domingo, noche
—«:»— **LA BESTIA DEL MAR** —«:»—
por George O'Brien

Campeonato Nacional de Liga de la Primera División

DOMINGO 2 FEBRERO
a las 3'30 de la tarde

Real Racing Club de Santander

(Campeón de Cantabria)

Real Club Deportivo Español

(Campeón de España)

CAMPO DEL ESPAÑOL

Entrada P.as. 2'30

(Impuestos incluídos)

MIRAMAR

-:::- **ES EL ARISTOCRATICO** -:::-

RESTAURANT

-:::- **DE LA** -:::-

EXPOSICION

El TEATRO

Notas informativas

«EL ALFILER» SE REPONE DE NUEVO EN POLIORAMA

La preciosa comedia de Muñoz Seca, «El alfiler», va a ser repuesta nuevamente hoy en el teatro de la Rambla, presentándose ante nuestro público, la actriz de carácter, señora Sánchez Ariño, interpretando el papel de Julia.

Las representaciones de «El alfiler», que se iniciaron hace algunas fechas con extraordinario éxito, se continuarán ahora, salvado el obstáculo que la enfermedad de la actriz señora Cortés, había producido.

«El alfiler», va en función de noche, hoy, y por la tarde se pone en escena «El club de los chiflados», la comedia de Armont y Gerbidon, que ha venido a ser un nuevo triunfo de Sepúlveda y Mora.

Mañana, sábado, en función de tarde y noche, «El alfiler».

El domingo habrá, como de costumbre, tres grandes funciones, dos de tarde y otra por la noche.

ROMEA. -- «LA SORPRESA D'EVA»

Mañana sábado, por la tarde, en obsequio del público de las funciones populares, se repetirá el programa del día, Millás Raurell, representándose las aplaudidas obras del citado autor, «Els fills» y «La sorpresa d'Eva», cada una de las cuales consta de tres actos.

Hoy por la noche, mañana y el domingo, tarde y noche, se pondrá en escena el éxito de Félix Ganderá, «L'home que faltava» ,traducida al catalán por Salvador Vilaregut.

Dicha obra está presentada con gran riqueza y tiene un marcado «cachet» parisién, que le presta singular relieve, destacándose asímismo la insuperable interpretación que le dan los artistas de la Compañía de Romea.

OLYMPIA.—LOS 110 LEONES SCHNEIDER

Olympia suspende su función de hoy, viernes, para que una legión de obreros puedan trabajar en la colocación de vagones, jaulas y aparatos, para dar cabida a los 110 leones, los osos del capitán Schneider en las cuadras y escenario del monumental teatro. Mañana, sábado, en función de gala, por la noche, harán su presentación los discutidos leones y del capitán Schneider, además de otras atracciones, que harán del espectáculo del Olympia (aprovechando el cierre de la temporada del Cirque Olympia de Londres) sin discusión alguna, el mejor espectáculo de circo de Europa.

Las atracciones del Olympia de Londres irán desfilando por las pistas y escenario de nuestro gran coliseo.

ESTA NOCHE, «LA TOSCA». -- MAÑANA, REESTRENO DE «EL REGISTRO DE LA POLICIA», EN EL NUEVO

Esta noche se pondrá en escena «La Tosca», drama trágico de Sardou.

En esta obra es donde Enriqueta Torres se reveló como actriz de fuerte temperamento dramático.

Mañana, en la función de tarde, se representará «El hijo», del dramaturgo francés, Guiraud.

Quien no haya visto a Enrique Borrás en «El hijo», no puede darse cuenta de adonde llega el talento de este actor.

Por la noche, se efectuará el reestreno del melodrama, «El registro de la policía».

ESPAÑOL. -- «ELS ALLOGATS» y «CAPO FINGIT»

Mañana, por la tarde, «Els allotjats». Todas las noches, «El capó fingit».

Mañana por la tarde, como sábado popular, se complace al público con «Els allotjats», el vodevil terapéutico, enemigo de la neurastenia.

Esta noche y todas las noches, sigue deleitando el vodevil «El capó fingit», picante y pizaresco, por Santpere, la Fortuny, la Hernáez, con sus ricas toilettes de gusto depurado, admiración de las damas; Nolla, la Vinyals, Clapera, Pedrola y Morató.

EL LUNES, ESTRENO DE «MISS BARCELONETA», DE RUSIÑOL

Santiago Rusiñol, a quien se acaba de tributar un entusiasta homenaje en Madrid por el gran éxito de la reposición de su obra, «Els savis de Vilatrista», va a ofrecernos el lunes, 3 de febrero, en el Teatro Novedades, las primicias de una comedia original, titulada, «Miss Barceloneta».

Siempre es un acontecimiento literario el estreno de una producción escénica del autor de «La mare», pero, en la ocasión presente, ha de serlo más, ya que en «Miss Barceloneta», Santiago Rusiñol satitiza, con su ingenio fresco, joven e inagotable, la manía creciente de los concursos de belleza y pone en el diálogo de la comedia ironías y observasiones atinadas, para conseguir que el ambiente, los tipos y las situaciones, respondan, en absoluto, al fin que persigue la obra.

«Miss Barceloneta» triunfará clamorosamente en Novedades, pues en ella, Rusiñol se muestra el comediógrafo de sus mejores tiempos y este es el mejor elogio que puede hacerse de «Miss Barceloneta».

CINEMATOGRAFIA

COLISEVM

GRANDIOSO ÉXITO
obtiene la gentilísima
CLARA BOW
en una nueva película que se proyecta en este salón. Es un film Paramount y se titula

LA LOCA ORGIA

Véala y esta artista única le deleitará una vez más.

Se proyectará también la revista Paramount sonora, los dibujos animados AFTER DE BALL, sonoros, y la revista, igualmente sonora, titulada COCOANUTS

ES ESPECTACULO SIN PAR

TODOS SON FILMS SONOROS PARAMOUNT

POR ESOS CINES

EL ESTRENO DE HOY EN EL TIVOLI

Hoy viernes tendrá lugar en este aristocrático teatro un importante estreno con la primera proyección de una de las más grandes de las producciones de la U. F. A. titulada "Rapsodia Húngara", en la que la famosa marca ha querido demostrar toda su potencialidad, ofreciéndonos un film sonoro digno por todos conceptos de figurar en el cartel de este teatro. La técnica admirable, tantas veces demostrada en los films de la Ufa, sobresale maravillosamente en esta cinta, cuyo argumento, de una belleza indescriptible, sirve de base para intercalar una música deliciosa.

Los valses vieneses, tan universalmente celebrados, aparecen en esta producción deleitándonos con las exquisiteces de sus notas, así como unas sentimentales canciones campesinas, en las que se halla impresa la dulce melodía de la música vienesa. Como principales intérpretes figuran además artistas conocidos de nuestros públicos y los cuales han merecido en todas sus actuaciones el aplauso general. Willy Fritsch, Lil Dagover y Dita Parlo, estas tres primeras figuras del arte cinematográfico europeo, encarnan los principales personajes de "Rapsodia Húngara", realizando una creación admirable.

Con todos estos elementos no dudamos que el estreno de esta noche sea en el Tívoli una continuación de los muchos éxitos que viene obteniendo desde que fué dedicado a la proyección de films sonoros.

ECOS Y NOTICIAS

EXTRAORDINARIO DON DE IMITACION

Norma Terris, figura preeminente del teatro norteamericano, e intérprete principal, femenino, de "Casados en Hollywood", nuevo alarde de técnica y adelanto de la casa Fox, posee en alto grado el don de imitación. Las figuras más notables de la farándula adquieren una expresión de vida y realismo en sus asombrosas caracterizaciones, de índole caricaturesco y festivo, que ponen de relieve sus gracias cautivadoras y su habilidad y talento.

En "Casados en Hollywood", película sonora, a la que cabe la gloria de ser la primera que ha recibido la inspiración de un gran músico: Oscar Straus, el célebre compositor vienés, encuentra, Norma Terris, amplios motivos para lucir sus brillantes cualidades histriónicas, que en la escena de los grandes teatros de Broadway, le han conquistado un prestigio y una reputación envidiable. A su lado se destaca la relevante figura de J. Harold Murray, otro de los predilectos de la "Gran Vía Blanca". En el reparto aparecen los nombres consagrados por la fama como son: Walter Catlett, Irene Palasty, el gran Tom Patricola, Lennox Pawle, y John Carrick, cuyo parecido con el príncipe de Gales ha dado lugar a muy curiosos incidentes.

La partitura de "Casados en Hollywood" es, sin duda alguna, una de las más inspiradas del gran Straus. Música delicada, de corte fino, elegante, versallesco, se acopla perfectamente al ambiente y tema de la obra; una bella historia de amor, tejida alrededor de un trono que se derrumba.

Forman el completo de esta magna producción, un coro de cien voces, un cuerpo de baile compuesto por sesenta bellezas escogidas entre lo mejor de Hollywood, y una orquesta de sesenta profesores, dirigida por el propio Oscar Straus.

¡Algo que dará mucho que hablar!

LA PRODUCCION DE PELICULAS ESPAÑOLAS EN NORTEAMERICA

Como es sabido, la Metro Goldwyn Mayer había adquirido los derechos de filmación de la célebre novela de Pérez Lugín, "La Casa de la Troya". Hoy podemos informar al público que a base de dicho argumento se está ultimando con notables elementos de habla hispana, una gran película sonora, interpretando el principal papel el popularísimo Ramón Novarro.

Como esta será la primera gran película hablada editada en Español por Metro Goldwyn Mayer, se ha prestado al escenario en cuestión las máximas atenciones para lograr una película que retrate con toda fidelidad el ambiente español. A este efecto, M. G. M. Ibérica, S. A., lleva facilitadas a los Estudios de Culver City frecuentes y detalladas informaciones gráficas y una perfecta documental ambiental.

Además esta película ha sido avalada por el Excmo. señor Embajador de España en los Estados Unidos, garantía que dice mucho en favor de la película y del cuidado que se presta a estas cuestiones en los Estudios M. G. M.

Fémina

POR PRIMERA VEZ

CANTANDO EN

EL PAGANO de TAHITI

PRODUCCION SONORA

Metro - Goldwyn - Mayer

CLIVE BROOK EN "LAS CUATRO PLUMAS"

Con la naturalidad que solamente un inglés de nacimiento puede tener, Clive Brook luce en la pantalla el uniforme de oficial del ejército británico. Durante la guerra europea Brook alcanzó el grado de comandante al servicio de su patria y en la actualidad el cine le ha quitado un grado haciéndole solamente capitán. Como capitán del ejército inglés aparece Brook en "Las Cuatro Plumas", nueva superproducción de la Paramount, impresionada por los mismos exploradores y cameramen que llevaron a la pantalla "Baktiary" y "Chang".

No fué antes de conseguir su licencia como soldado que Clive Brook inició su carrera como actor. Al encontrarse en Londres con su grado de comandante en el bolsillo, y sin ningún porvenir concreto, el hoy gran actor decidió probar fortuna en el escenario. De éxito en éxito llegó a ser una de las primeras figuras del teatro inglés, haciéndose más tarde una de las primeras figuras de la pantalla. Actualmente comparte honores en el reparto de "Las Cuatro Plumas" con Richard Arlen, joven a quien conoció en los campos de aviación europeos en ocasión en que Arlen prestaba servicio en el Cuerpo de la aviación inglesa. Hoy son ambos dos glorias de la pantalla.

UN CURSO DE HISTORIA EN "LAS CUATRO PLUMAS"

En el insuperable film Paramount "Las Cuatro Plumas", aparece, debidamente documentada, y con toda la ilusión de la realidad, una de las páginas más interesantes de la historia colonial de la Gran Bretaña: la de las reñidas luchas que esta potencia europea sostuvo, en tiempo de la Reina Victoria, con los aguerridos y fanáticos pobladores del Sudán o Nigricia.

El interés que despierta el choque entre europeos y africanos adquiere mayor fuerza comunicativa al aparecer personificados aquéllos en el héroe juvenil de "Las Cuatro Plumas", a quien además del impulso del que combate por la patria anima el deseo de rehabilitarse ante la mujer que ama y ante sus propios compañeros de armas del calificativo denigrante de cobarde.

Como en las novelas de Walter Scott y Alejandro Dumas, aunque con mayor fidelidad que en estas últimas, en la obra magna de la Paramount se transporta al público a la época que sirve de fondo a la acción. La forma magistral en que la Paramount ha trasladado la creación de Mason del campo de la novela al de la pantalla, contribuye en no escasa medida a que "Las Cuatro Plumas" una al mérito intrínseco que hace de este film una gran obra de arte, el muy apreciable de enseñar deleitando.

Aparte su valor histórico y documental, tiene "Las Cuatro Plumas" un intenso valor de obra artística, dramática. Baste decir respecto a este matiz de la cinta que sus intérpretes son Richard Arlen, Clive Brook, Fay Wray, William Powell, Noah Beery y Theodore von Eltz.

EL REPRESENTANTE DE LA INFANCIA DE HOLLYUOOD

Cuantos se deleitan asistiendo a la proyección de los inimitables films Paramount, habrán sentido a veces la curiosidad de saber cómo fueron en su infancia los actores a quienes admiran en la pantalla. Hay en Hollywood un personaje de once años, Felipe de Lacy, al que ha tocado en suerte encarnar, en la movediza ilusión del cine, ya que no en la prosaica realidad de la vida, los primeros años de más de un astro de la pantalla. Felipe, que es un francesito, huérfano de la guerra, cuenta entre sus últimas y más felices caracterizaciones, la del niño Harry Faversham, al que vemos después convertido durante el curso del argumento de "Las Cuatro Plumas", épica cinta Paramount, en Harry Faversham, joven oficial británico personificado por Richard Arlen.

RADIOGRAMAS PARAMOUNT

Durante el rodaje de las escenas de la gran película de la Paramount "El Desfile del Amor", nuevo y rotundo éxito de Mauricio Chevalier, se probaron más de cien voces para elegir los cuarenta cantantes que toman parte en el coro de los granaderos.

***

Nancy Carroll aparecerá muy en breve en la película "Carne de Eva", basada en la novela de José Conrad titulada "Victoria", con el carácter de estrella que recientemente le otorgó la Paramuont por los triunfos obtenidos en las últimas películas que ha interpretado.

***

Clara Bow se encuentra en la actualidad en las montañas vecinas a Los Angeles descansando y a su regreso comenzará la impresión de la película "La chica de la noche del sábado".

CAPITOL Y LIDO CINE

MARTES DIA 4 :-: ESTRENO
de la producción
REX INGRAM

Las TRES PASIONES

por ALICE TERRY
y IVAN PETROVITCH

UNITED ARTISTS

Dinero, Amor y Religión, las grandes pasiones de la humanidad

Cada producción una maravilla de arte

HOY, ESTRENOS
EN
Capitol y Lido Cine

EN EL MAR LEJANO

Drama de aventuras
EDICION "FOX"

Intérprete principal
CHARLES MORTON

La Señorita Bibelot

Comedia de Sociedad
Pertenece a
"EXCLUSIVAS DIANA"

Intérpretes:
Dolores Costello
Ralph Graves

Vea Vd. este selecto programa en
Capitol y Lido Cine

EL DIA GRAFICO EN CATALUÑA

· TELEFONEMAS · TELEGRAMAS DE NUESTROS CORRESPONSALES

LERIDA

DETENCION DE LOS SUPUESTOS AUTORES DE UN ROBO

Lérida, 30.—La guardia civil ha detenido a dos individuos, llamados Antonio Mellón, natural de Almería, y a Bautista Tugues, natural de Manresa, ambos empleados de las obras de construcción del camino de Solsona al Monasterio del Milagro, acusados de haber robado mil pesetas a otro compañero de trabajo, penetrando en la vivienda de aquél por una ventana en ocasión en que estaba durmiendo.

Han sido puestos a disposición del Juzgado.

GRAVE ACCIDENTE

En la estación de Balaguer de los ferrocarriles de Lérida a Sanit-Girons, fué cogido entre dos topes de un tren que efectuaba maniobras, Antonio Pomés, de 40 años, vecino de la localidad.

Antonio Pomés sufrió la fractura del brazo derecho y magullamiento general, ingresando en el hospital de Lérida en gravísimo estado.

MERCADOS AGRICOLAS

Mañana se celebrarán mercados agrícolas en Cervera, Seo de Urgel y Solsona.

EL TIEMPO QUE HACE

La temperatura máxima registrada en ésta durante las últimas 24 horas, fué de 10 grados, y la mínima, de 8 sobre cero.

PARA EXTERMINAR LOS ANIMALES DAÑINOS

El Gobierno Civil de la provincia ha autorizado al alcalde de Prat y Sansor para exterminar, por medio de estricnina, los animales dañinos de aquel término.

LA CONSTRUCCION DEL CANAL AUXILIAR DE URGEL

Ha sido decretada la ocupación de fincas que, con motivo de la construcción del canal auxiliar del de Urgel, fueron expropiadas en el término municipal de Juneda.

VILLANUEVA Y GELTRU

VARIAS NOTICIAS

Villanueva y Geltrú, 30.—La Alcaldía ha impuesto una multa personal al director de la compañía de varietés que estos últimos días actuó en el teatro Apolo por proferir palabras groseras, y apercibimiento a la Empresa de este mismo teatro y a la del bosque, por infringir el reglamento de espectáculos, terminando más tarde de la preceptuado las funciones de noche.

—El pasado domingo, algunas Sociedades recreativas de la villa empezaron la temporada carnavalesca, viendo sus salones muy concurridos. En el próximo se celebrarán ya reuniones de Carnaval en todas las Sociedades, entrando de lleno en las noches de bullicio y de locura de la gente moza.

—Sería muy conveniente que el alcalde, don Ignacio Rubio, siempre dispuesto a atender cuantas indicaciones se le hagan referntes al bien de la villa, ordenase la colocación de unos faroles en la calle de la Unión, entre la Pescadería y la calle del Cinto, pues dicho largo trozo de calle está totalmente a oscuras.

Se lo agradecerían infinitamente cuantas personas por allí transcurren y los vecinos de dicha calle.

—El pasado domingo ingresaron en la Caja de Ahorros de esta villa 7,381 pesetas, importe de 58 imposiciones. Los reintegros subieron a 18,686'11 pesetas, a petición de 23 interesados.—C.

CARDONA

NOTICIAS VARIAS

Cardona, 30.—El próximo sábado, a las seis, en la Sociedad Casa del Pueblo se celebrará un mitin de propaganda sindical y afirmación corporativa, en cuyo acto harán uso de la palabra don José Giácora, delegado de la Confederación de Sindicatos libres, y don Anselmo Roig, presidente del Sindicato Fabril y Textil de Cataluña. El anuncio de este mitin ha sido recibido con gran expectación.

—Después de girar su visita reglamentaria, ha regresado a Barcelona el inspector de Correos don Emigdio Marín, quedando muy complacido del ordenado estado de esta Administración, a cuyo frente se halla el joven y distinguido oficial don Florencio Codina.

—Ha dado a luz con felicidad la distinguida esposa de don Pablo Breyse, encontrándose, juntamente con el recién nacido, con perfecta salud.

—Esperando órdenes de su casa, permanecerá todavía unos días en ésta al frente de los trabajos de la casa Cros, en las minas de potasa el culto y joven ingeniero don Carlos Cros.

—Muy inteligentemente se está procediendo a la poda de los árboles de recreo de los principales paseos de esta villa.

—Para la próxima Fiesta del Arbol se anuncia que serán plantados gran número de árboles en las estribaciones del castillo, sitio muy a propósito para su desarrollo y que hermoseará las ya bellas perspectivas de esta villa.

—Se anuncia el pago de las contribuciones para los días 3, 4 y 5 del próximo mes.

—Durante el pasado año se impusieron en la Administración de Correos de ésta 1,161 giros, por valor de 87,647'90 pesetas.

—La Junta de la Casa del Pueblo ha quedado constituida en la siguiente forma:

Presidente, don José Mitjans; vicepresidente, don Lorenzo Casas; tesorero, don Juan Janer; secretario, don José Vilella; vicesecretario, don Ramón Vilajosana Solé; contador, don Miguel Cort; vocales, don Alejandro Calmet, don Juan Coll y don José Flotats.—C.

IGUALADA

NOTICIAS LOCALES

Igualada, 30.—El viernes pasado se reunieron un buen número de industriales y comerciantes igualadinos con el fin de cambiar impresiones referentes al empréstito municipal de .500,000 pesetas. 2

Todos los asistentes convinieron en que, antes de proceder al anunciado empréstito, sería conveniente que por parte del Ayuntamiento se realizaran ciertas gestiones que podrían dar como resultado obtener lo que el Ayuntamiento se propone, sin necesidad de acudir al empréstito.

—A los setenticuatro años de edad ha fallecido doña Frudencia Valls Poch, viuda de José Fábregas.

—El día 6 de febrero, la Orquesta Ceciliana dará un interesante concierto en el local teatro de la entidad Liga Industrial, de Capellades. Ejecutará un programa de obras de Vives, Ketelby, Lehar, Schubert, Kalman y Jiménez. De maestros directores figuran los señores Jordana y Maymí.

—El domingo próximo, en el campo del Ateneo Igualadino, contenderá con el primer equipo local de fútbol la "Penya Guzmán", de ésa.

—En la reunión general de socios de la entidad Centro Católico, después de la renovación de cargos del Consejo directivo, éste quedó integrado por Antonio Vila, presidente; Salvador Sans, vicepresidente; Ramón Pipó, tesorero; Isidro Solá, secretario; Antonio Ribas, vicesecretario; bibliotecario, José María Lladó; Ramón Ribalta, contador, y Rafael Valls y Jaime Ortínez, vocales.

La Comisión de fiestas quedó formada por Ramón Pipó, Isidro Solá, Antonio Moncunill y Antonio Ribas. Conserjería, Rafael Valls y Joaquín Planas.

—La Asociación de la Prensa de Igualada ha sido atentamente invitada para que pueda figurar en la Exposición de Prensa comarcal en la Casa de la Prensa de la Exposición, con ejemplares de Prensa antigua y contemporánea.

—El próximo domingo, en el Ateneo Igualadino será proyectado el film "La máscara de hierro".

—Organizada por la Asociación de la Prensa de Igualada, el sábado próximo será dada una interesante conferencia en la Casa de Cultura de la Caja de Pensiones, por el joven poeta Javier Bengarel sobre el tema "Nosaltres els joves". Dicho joven es ganador del primer premio del concurso de "Ales esteses". Por medio de la present se invita a todas las personas en general amantes de la cultura para que concurran a dicho acto.

—En el oratorio particular que posee en su casa torre del Paseo de Verdaguer la familia Vives-Maxencs utvo lugar el enlace del acaudalado comerciante igualadino don Miguel Vives Claramunt con la simpática señorita Rosita Pelfort Pons, hija del fabricante de curtidos y teniente de alcalde de este Ayuntamiento don José Pelfort. La boda se celebró en la intimidad familiar.

Nuestra enhorabuena a los contrayentes.

—El domingo por la tarde celebróse la reunión general ordinaria de socios de la entidad Ateneo Igualadino, siendo la misma bastante movida, por disparidad de criterios en algunos sectores de socios de nuestra primra entidad cultural. Es de desear que para el bien de nuestro Ateneo, orgullo de Igualada, impere el buen sentido y la concordia.

—En el vecino pueblo de Jorba, un auto transeunte arrolló a la niña Elisa Sensarrich, de pocos años. De resultas de las heridas recibidas, la criatura se encuentra en estado desesperado.

—En los espectáculos del domingo, sobresalió en el Círculo Mercantil la primera jornada de "El conde de Montecristo"; en el Ateneo, "Estrellas dichosas", y en el Mundial Cine y Centro Católico "Las vírgenes modernas" y "La tía Ramona".

—En una clínica de esa capital, en donde ha sido objeto de una intervención quirúrgica, ha fallecido don Juan Vilalta Miserachs.

—Ha salido la revista "Monarquía y Directorio", correspondiente al mes de diciembre, insertando alguna información con referencia a esta ciudad. Entre otros, figura un bosquejo histórico de Igualada, debido a la pluma del historiador y archivero igualadino don Gabriel Castellá, el historial del laureado capitán igualadino don Bartolomé Muntané y algunas fotografías.

—En la Liga Económica celebraron un cambio de impresiones diversas fuerzas vivas de la ciudad, no estando conformes en principio con la emisión del empréstito municipal de dos millones quinientas mil pesetas, cuyos acuerdos se harán públicos oportunamente.

—El domingo próximo, en el Ateneo se continuará la reunión general ordinaria de socios.—C.

ARTES

NOTICIAS DIVERSAS

Artés, 30.—Para el próximo domingo, día 2, festividad de la Candelaria, en el Casino Artesense, está anunciada por la tarde la proyección de la famosa película "El Gaucho", por Douglas Fairbanks, amenizando el espectáculo la orquestina Vilaró. Por la noche, a las ocho, gran baile de Carnaval, por la mencionada orquestina.

—En el salón del café Nuevo, como de costumbre, el domingo por la tarde habrá baile por el terceto local, y por la noche grandioso programa de cine.

—Desde principios de año viene prestando sus servicios en autocamión José Sallent (a) Cambila, para transportes de Artés a Barcelona y viceversa.

—Hace ya algunos días se encuentra en ésta con su familia el médico doctor don Domingo Badía, el cual ha abierto ya su consultorio al público.—C.

TARRAGONA

CONFERENCIAS

Tarragona, 30.—Se ha solicitado autorización para que el día 2 de febrero pueda dar el orador barcelonés señor Pla y Armengol una conferencia sobre «Socialismo y agricultores», en el Centro de Unión de Obreros del Campo y Artes y Oficios, del pueblo de Vilaseca.

VISITAS AL GOBERNADOR

Han visitado al gobernador civil el presidente de la Diputación, don Manuel Orovio, y el padre director de las Escuelas Cristianas.

LAS FIESTAS DE SEMANA SANTA

La Comisión de Representantes de Gremios, que tiene a su cargo la organización de la propaganda de las fiestas de Semana Santa, se reúne periódicamente, al objeto de confeccionar el programa y la propaganda que debe hacerse para dar a conocer nuestra fiesta religiosa del Viernes Santo, la más importante de Cataluña.

RENOVACION DE DIRECTIVA

El Sindicato de Exportadores de Vinos ha procedido a la renovación reglamentaria de la Junta directiva, que ha quedado integrada por los señores don Benigno Dalmau Fortuny, don José López Beltrán, don Enrique Ventosa Pascual, don Federico Rocker y don Fernando Oliva Alentorn.

UN TELEGRAMA DE LOS EXPORTADORES DE VINOS

El presidente del Sindicato de Exportadores de Vinos, don Benigno Dalmau, ha dirigido un telegrama al jefe del Gobierno y al ministro de Economía, reiterando el criterio de la entidad en relación con el problema que plantea la llamada ley de «coupages», francamente favorable a la denuncia del Tratado de comercio hispano-francés.

Ha dirigido también una circular a los Sindicatos viti-vinícolas y de exportación de vinos, sobre el mismo asunto.

SESION PLENARIA

El próximo día primero de febrero celebrará sesión el pleno del Patronato local de formación técnico-industrial, de esta ciudad, que presidirá el gobernador civil.

SEO DE URGEL

BANQUETE DE HOMENAJE AL TENIENTE CORONEL SEÑOR MARTINEZ ZALDIVAR

Seo de Urgel, 29.—Para festejar el nombramiento de jefe de estudios de la Academia de Infantería y testimoniarle el aprecio y consideración a que se ha hecho acreedor, el día 24 del actual se obsequió al teniente coronel don Pablo Martínez Zaldivar, primer jefe del batallón de Montaña Alfonso XII, de guarnición en ésta, con un espléndido banquete en el Gran Hotel Mundial.

Concurrieron al mismo, además del obispo de la diócesis, doctor don Justino Guitart, que presidió la mesa, teniendo a su lado al homenajeado y al alcalde, don Juan Guardiet, las autoridades todas de la población, los militares y elementos de todas las clases sociales. Entre otros, recordamos al juez de Primera Instancia, don Hilario de la Figuera; al comandante mayor del batallón, don Alberto Arrando; al médico doctor don José Llangort, al registrador de la Propiedad don José Urgellés, al notario don Salvador Galindo, al secretario del obispo, doctor don José Piquer; al comandante de Carabineros don Francisco Puig, al de la Escuela de Ciudadanía don José Román, al Veguer de Andorra, don Enrique de Llorens; a los tenientes de alcalde don Gaspar Escudé y don Saturnino Palau; concejales don José Tuset, don Odón Planes y don Modesto Sala, al abogado don Buenaventura Robés, al secretario del Ayuntamiento, don Esteban Cifuentes; al jefe de Vigilancia, don Ramón Sáiz; a los farmacéuticos don Alberto Anglés, don Antonio López y don Jesús Mallol, a los capitanes don José Ruiz Blanco, don Camilo Fernández y capitán médico don Pelayo Lozano, al capellán castrense reverendo don Ramón Alviñá, a los corresponsales de EL DIA GRAFICO, don Antonio Aixás, y de "Las Noticias", don Julián Alviñá; al juez municipal don Manuel Fité, a don José Alviñá, don Esteban Bertrán, al médico don Andrés Galindo y su hermano el odontólogo, al veterinario don Blas Martret, a don Esteban Canturri, al joven don Amadeo Gallart, a don José Cañedo y otros.

Al empezar el banquete, el alcalde, don Juan Guardiet, hizo el ofrecimiento del mismo al teniente coronel don Pablo Martínez Zaldivar, en nombre de la población, dedicándole sentidas y merecidas frases de encomio y de consideración. Leyó también un telegrama del comandante de Ingenieros don José Combelles, hijo adoptivo de esta ciudad, de salutación y adhesión al acto.

A los postres hizo uso de lapalabra el juez de Primera Instancia don Hilario de la Figuera, el cual puso de manifiesto su admiración y simpatía hacia el señor Martínez Zaldivar.

El comandante mayor, don Alberto Arrando, se expresa con frases de acendrado cariño hacia la persona del homenajeado.

El obispo doctor Guitart, con palabra fácil y elocuente, expuso el sentimiento que invadía a la población con motivo de la marcha del señor Martínez Zaldívar. Tristeza y sentimiento, por una parte, al verle partir y alejarse de nosotros; genuina satisfacción al verle prosperar tan brillantemente en su carrera. Hizo gala de las cualidades que le adornan y de sus merecimientos, poniendo de relieve su labor intensísima y eficaz, así en orden militar como jefe del batallón y comandante militar de la Plaza, como en el ciudadano, y particularmente en favor de Seo de Urgel. Termina brindando por su prosperidad y la de sus familiares.

Hondamente emocionado, se levantó a hablar el teniente coronel don Pablo Martínez Zaldivar, quien dijo no se creía merecedor a las atenciones y manifestaciones de cariño que le daba Seo de Urgel. Todo lo que yo soy, añadió, lo debo a mis compañeros y subordinados, a aquellos valientes soldados que allá en tierra africana derramaron su sangre por la Patria. Si algún día me hallase en condiciones de hacer algo por esta simpática ciudad, con que corresponder a las atenciones inmerecidas que se me han tributado, será para mí una gran satisfacción. Mi recuerdo de Seo de Urgel será imperecedero; siento tener que marcharme—dice—, pero allá en Toledo y en donde esté, me hallaré siempre a la disposición de todos y cada uno de vosotros.

El médico militar señor Lozano se expresa también en términos de afecto al homenajeado, permitiéndose insinuarle la conveniencia de que en la preparación de sus alumnos tenga especial cuidado en fomentar, además del militar, el espíritu de ciudadanía.

Todos los oradores fueron calurosamente aplaudidos.

Acto seguido se cursó el siguiente telegrama del alcalde al capitán general:

"Reunidos en fraternal banquete señor obispo, autoridades todas, pueblo y Ejército, despedida teniente coronel Martínez Zaldivar, enviamos V. E. cariñoso saludo, prueba consideración y distinguido aprecio."

Al cual el general Barrera contestó con otro muy expresivo, qu eice lo siguiente:

"Agradezco su telegrama y también lamento necesidades servicio obliguen privarme de un jefe tan brillante como teniente coronel Martínez Zaldívar, y que ha sabido captarse simpatías esa población."—C.

BADALONA

ESPECTACULOS

Badalona, 30.—En los cines Guimerá, Nuevo y Zorrilla se celebrarán interesantes sesiones de cine el sábado y el domingo próximos.

En el Casino Apolo y Tertulia Familiar tendrán lugar lucidos bailes de sociedad el domingo próximo.

ATROPELLO DE AUTOMOVIL

Ayer mañana, a las once y media, fué asistida en el Dispensario municipal Patrocinio Hernández Sánchez, de treintiocho años, habitante en la calle del General Weyler, número 19, por presentar heridas contusas en el occipucio, antebrazo izquierdo y región lumbar, todas ellas leves, las que le fueron causadas momentos antes al ser atropellado por el automóvil número 23,293 B., propiedad de don J. Fradera, domiciliado en la calle Reina Victoria, número 29. Se dió cuenta al Juzgado.

UN ATROPELLO

Ayer tarde, a las cuatro, hallándose ausente de su domicilio de la calle de Santa Madrona, el abogado don Francisco Fornier Guzmán, se presentaron unos individuos pretendiendo entrar en la casa, oponiéndose a ello la criada, Virginia López, por hallarse sola en la casa y no decir aquellos sujetos lo que pretendían, marchando dichos individuos, pero al cabo de una hora dicha muchacha vió que los hombres en cuestión se hallaban dentro de la casa y se llevaban el contador del agua que estaba detrás de la puerta, ello en contra de la voluntad de dicha criada, que se hallaba en la cocina ocupada en sus quehaceres. El señor Fornier presentó la oportuna denuncia a la policía, sospechando que dichos individuos, que no conoce, fueran enviados por el administrador de la finca, suponiendo que tal violenta determinación obedezca al gasto del agua efectuado por una avería que hubo en el lavabo y baño de dicha vivienda, considerando, además, el denunciante que con ello trata de coaccionarle para que renuncie a los derechos de suministro gratuito de agua que se consiguieron en un juicio verbal que sobre el particular se celebró en el Juzgado municipal de esta población. El Juzgado entiende en el asunto.—C.

TAMARIT-FERRAN

INAUGURACION DEL ALUMBRADO ELECTRICO

Tamarit-Ferrán (Tarragona), 30.—El vecindario de ésta, con motivo de la fiesta que dedica a su patrón, San Sebastián, celebró asimismo con verdadero júbilo la inauguración del alumbrado eléctrico que generosamente ha pagado el hijo predilecto de ésta don Pablo Segui Creus, el cual, a otros muchos beneficios dispensados a su pueblo, ha agregado este de tanto relieve.

El luto reciente y riguroso que guarda el insigne donante y familia, ha impedido recibiera personalmente la significación del más profundo agradecimiento que quería dedicarle su pueblo natal.

El Ayuntamiento ha acordado por unanimidad hacer constar en acta el reconocimiento hacia tan benemérito dador y transmitirle copia de lo acordado.—C.

SAN JUAN DE LAS ABADESAS

NOTICIAS DE LA LOCALIDAD

San Juan de las Abadesas, 30.—Hállase completamente restablecido de su larga y penosa enfermedad nuestro particular amigo don Gaspar Serrat. Nuestra enhorabuena.

—Continúan con gran actividad las obras del nuevo edificio de las Hermanas Carmelitas, destinado para escuelas de niñas, asegurándose serán inauguradas en la próxima primavera.

—La Junta del Casino Atlántida ha quedado constituida de la siguiente forma:

Presidente, don Juan Conill; vicepresidente, don Enrique Suñé; contador, don Salvio Ayats; tesorero, don Antonio Piñol; secretario, don Juan Moré; vocales: don José Canudas, don Pedro Corominas, don José Salvadó, don Pedro Bellapart, don Joaquín Vinardell, don Juan Pascal; bibliotecario, don Samuel Pardellans, y administrador, don Manuel Portell.

—La Empresa del cine Sanjuani anuncia para los próximos días 1 y 2 de febrero la grandiosa película "El hombre que ríe", que tanto éxito obtuvo en la Ciudad Condal. También anuncia para en breve los dos grandes films "El Patriota" y "La máscara de hierro".

—La notable Orquesta Sanjuanina, que dirige tan acertadamente su profesor, don Narciso Oliveras, dará una audición de sardanas el día 2 de febrero, por la mañana, en la Rambla de Ramón de Vianya.

—Ha tomado posesión de la Secretaría del Ayuntamiento don Emilio Cerdá.

—Las próximas fiestas de Carnaval prometen ser animadísimas, a juzgar por los grandes festejos que preparan varias Sociedades de esta localidad.

—Se anuncia para en breve la boda de la simpática señorita María Sala con el distinguido joven de San Juan de las Fonts don Joaquín Vinardell. Nuestra más sincera enhorabuena.—C.

S. FELIU DE LLOBREGAT

ASAMBLEA DE LA CRUZ ROJA

San Feliu de Llobregat, 30.—Tuvo lugar en ésta una importante reunión del Comité local de la Cruz Roja.

El presidente, don Pedro Alvarez, tuvo frases de recuerdo y elogio para el vocal fallecido, don Mariano Marín, alcalde que fué de esta ciudad. De un modo muy sentido ensalzó su labor en pro de la Institución, haciendo observar que a él se debe el local donde actualmente está instalado el Dispensario.

Por unanimidad fué nombrado vocal nato de la Asamblea el actual alcalde, don Francisco Majó, quien tomó posesión del cargo. Al designarle, merece la simpatía personal, desligada de su investidura oficial.

En el Dispensario se ha instalado un lavabo dotado por el Ayuntamiento, y un armario para instalar medicamente y útiles, donado por el presidente, don Pedro Alvarez.

El servicio de los camilleros durante el semestre último es interesantísimo: Levantamiento de cadáveres, 2; lesionados, 16; lesionadas, 6. Total, 24 servicios prestados, que han ocasionado ocho diligencias judiciales.

El vocal don Francisco Majó dió cuenta de que la subvención concedida por el Ayuntamiento ascendía a 250 pesetas anuales.—C.

SAN CARLOS DE LA RAPITA

Firmada por un vecino de San Carlos de la Rápita hemos recibido una carta, que publicamos a continuación:

"Debido a las lluvias, las calles de San Carlos de la Rápita se han convertido en un inmenso lodazal, y estoy seguro que en el Rif no se encuentra ningún aduar con las calles tan sucias e intransitables como las calles de esta población.

Es imposible hacerse una idea de cómo está esta población, pues para atravesar una calle es preciso meterse por dentro del fango, y cuando se ha terminado de atravesar está uno lleno de fango hasta la rodilla; así es que únicamente los pájaros son los únicos seres vivientes que pueden transitar por estas calles, y esto en buen castellano se llama una porquería.

Según informes que tengo, hace unos días se hizo por una entidad de esta población una reclamación por escrito a este Ayuntamiento, con el fin de manifestarle el disgusto de la población y pedir al mismo tiempo la limpieza y arreglo de las calles.

Como es costumbre antigua y arraigada de prometer y de no hacer nada, el alcalde de este Ayuntamiento puso como inconveniente que en los presupuestos no había consignación para la limpieza que se pedía, pero que él hacía lo necesario con el fin de remediar el mal, pero hasta la fecha no ha hecho nada el Ayuntamiento, demostrando con esto que le importa tres cominos las reclamaciones de los vecinos y los intereses de la población, los cuales desgraciadamente tienen el deber de administrar.

Ahora pasemos al capítulo de higiene.

Este capítulo, que es uno de los que más preocupa a todos los Ayuntamientos es, desgraciadamente, el que menos preocupa al Ayuntamiento que sufrimos y lo deja completamente olvidado.

Este Ayuntamiento solamente tiene la preocupación de crear impuestos, pero en cambio no se preocupa de hacer mejoras higiénicas tan necesarias para la vida y salubridad de una población.

Con el fin de hacer sentir su autoridad, este Ayuntamiento ha dado órdenes a los vecinos de no tirar las aguas sucias a la calle, bajo pena de multa, órdenes que, a mi entender, estarían bien dadas si antes el Ayuntamiento hubiera dotado a la población de desagües o alcantarillado.

Estos trabajos tan necesarios para una población no se han hecho, pero este Ayuntamiento ha encontrado un medio muy ingenioso y de poco coste para él, y ha dado órdenes a los vecinos para que las aguas sucias vayan a tirarlas al mar.

Estas disposiciones, tan descabelladas y faltas de sentido común, podrían ocasionar una epidemia en la época de los grandes calores, y a mi parecer sería prudente y conveniente, velando por los intereses y salubridad pública, el ordenar por las autoridades competentes una inspección verdad a este Ayuntamiento, llamando a deponer sus quejas a los vecinos de esta población.

Aparte de esta inspección, sería también conveniente que tanto el gobernador civil como el inspector de Sanidad se tomaran la molestia de hacer una visita de incógnito a esta población, y se darían cuenta personalmente de los hechos señalados."

Lea usted el domingo nuestra novela

MIMI PINSON

Número extraordinario de

El Dia Gráfico

artículos, informaciones, reportajes.

INFORMACION NACIONAL

LA CONSTITUCION DEL NUEVO GOBIERNO

Después del acto de la jura de los nuevos ministros, se facilita una nota a la Prensa

Aclaraciones sobre la actitud de los señores Cambó y conde de la Mortera y de su negativa a formar parte del Ministerio. - El apoyo y la simpatía de estas personalidades al general Berenguer. - Dos notas del marqués de Estella

Manifestaciones de los nuevos ministros

EL SEÑOR MATOS

Madrid, 30. — El ex ministro conservador, señor Matos, ha manifestado que recibió la visita de un amigo del general Berenguer para conocer si aceptaría una cartera, a lo que contestó afirmativamente.

—En principio — dijo — se me ha indicado la cartera de Fomento.

Espera la aproximación y colaboración de los políticos antiguos, pues el general Berenguer goza de simpatías generales.

Respecto a elecciones dice que es preciso ir despacio, después de seis años sin ellas.

En cuanto a la forma de constituirse el Gobierno, parece que su constitución está pendiente de la actitud del señor Cambó.

***

Madrid, 30. — El señor Matos, que tiene todavía el brazo derecho en cabestrillo, a consecuencia de la fractura que sufrió hace algún tiempo, nos ha recibido amablemente y nos ha dicho:

—Hasta ahora yo no he sabido que era ministro de Fomento. Me lo ha comunicado el general Berenguer esta mañana. Yo fuí requerido y acepté para cualquier cartera, sin hacer distingos, por creerlo así un deber patriótico.

No he cambiado impresiones con el general Berenguer ni sé todavía cuales sean sus propósitos y su programa. El sabía de antemano que me tenía a sus órdenes para cualquier cargo. Voy con gusto a la cartera de Fomento, aunque comprendo que en este caso es la de más difícil situación, porque, aun siendo todos los ministros dimisionarios personas muy respetables, es de todos conocido que el conde de Guadalhorce ha sido el más destacado, el de más valía. El ha sido el que ha hecho una verdadera dictadura en el orden técnico, y, sobre todo, una gran obra en favor del cuerpo de ingenieros, que se hallaba en una situación difícil cuando él subió al Poder. Yo tengo con el conde de Guadalhorce una amistad muy antigua, desde los quince años, de esas amistades eternas que fomenta el compañerismo escolar.

Preguntamos al señor Matos si se iba a suprimir la cartera de Economía, y nos ha dicho:

—No lo sé; no me ha dicho nada el Presidente. Pero esa interinidad del señor Argüelles me hace suponer que así ocurrirá.

Le preguntamos sobre sus propósitos y contestó:

—Todavía no puedo decir nada. Es una cosa nueva para mí. Yo soy hombre de leyes. Mi vida se desenvuelve entre pleitos y papel sellado. Tengo, pues, que enterarme primero y ponerme al corriente de todo y después trabajar con toda mi buena voluntad.

Terminó diciéndonos el nuevo ministro de Fomento que probablemente esta misma tarde celebraría un cambio de impresiones con su antecesor para ponerse de acuerdo con él sobre la toma de posesión y enterarse de los asuntos del departamento.

EL SEÑOR ESTRADA

Madrid, 30.—El señor Estrada, nuevo ministro de Justicia y Culto, nos ha dicho:

—Me lleva al ministerio una amistad personal de largos años, en los que aprendí a respetar y a querer al general Berenguer.

Se acordó de mi nombre y me llamó, y vine a Madrid. Y aquí estoy para ir donde él me mande, acompañado de una buena voluntad y de un deseo de acierto grande, que seguramente no llegará sino con el concurso de todo el personal meritísimo del ministerio de Justicia y Culto y de su inspiración y consejo, siempre sabio y prudente.

Interrogado acerca de sus planes, dijo:

—Bastará que les diga que sobre una labor de régimen de dictadura que duró seis años, cuatro meses y trece días, no se puede discurrir sino meditándola serenamente. Ese es mi proyecto. Y ahora, lo que Dios quiera. Claro que lo que Dios quiera, pero siempre dentro de la Constitución del año 76. Todo lo que se haya hecho al margen de ella durante aquel régimen es imprescindible que se restaure. Hay que volver a implantar el cauce normal en la gobernación del Estado.

EL VICEALMIRANTE CARVIA

Madrid, 30. — El vicealmirante Carvía nos ha confirmado que se le ofreció la cartera de Marina, aceptando el ofrecimiento.

Don Salvador Carvía dirige actualmente la Escuela de Guerra Naval y dirigió las últimas maniobras de la Escuadra del Mediterráneo.

DICE EL SEÑOR BERGAMIN...

Madrid, 30. — Ante la noticia de que don José Estrada había sido llamado a Madrid para ocupar una cartera, don Francisco Bergamín ha dicho que si el señor Estrada viene a Madrid, viene como amigo del general Berenguer, pero no con carácter político.

A preguntas sobre la política, contestó:

—Nada de carácter político, nada. ¡Si no existe siquiera el partido conservador! Yo no me ocupo más que de mi bufete.

LOS SOCIALISTAS Y LA U. G. DE T.

Madrid, 30. — Esta mañana, a las doce y media, se reunieron, en la redacción de «El Socialista», los elementos que componen las directivas del partido socialista y de la Unión General de Trabajadores.

Asistieron los señores Besteiro, Saborit, Fernando de los Ríos, Largo Caballero, Lucio Martínez, Manuel Cordero, Trifón Gómez, Wenceslao Carrillo, Gana, Ovejero, Enche y Anastasio de Gracia.

La reunión duró hasta las dos y diez minutos de la tarde.

A la salida dijeron que no habían tomado acuerdo alguno y que habían quedado en volver a reunirse en el momento en que fuera conocida la lista del nuevo Gobierno, con objeto de fijar la actitud que ante él habrán de adoptar los trabajadores organizados y el partido socialista.

Añadieron que en el caso de que los nombres de los nuevos ministros no se hicieran públicos hasta por la tarde, la reunión de los comités del partido socialista y de la Unión General de Trabajadores no se celebraría hasta mañana.

EL ACTO DE LA JURA

Madrid, 30. — A las cinco menos veinte llegó a Palacio el general Berenguer. Le acompañaba su hermano, que actuaba de ayudante.

El general Berenguer vestía de paisano. Manifestó que iba a la Casa Militar para cambiarse de ropa y asistir al acto de la jura.

A continuación llegó el señor Matos, que como tiene que llevar un brazo en cabestrillo, vestía de levita, como prenda más cómoda de las de etiqueta.

Después llegó el señor Estrada, de frac.

Luego, el duque de Alba, que vestía el uniforme de académico, y don Galo Ponte, que iba a tomar juramento a los ministros, como ministro de Justicia del Gobierno saliente.

Los últimos en llegar fueron los señores Argüelles y Carvía, que vestían uniformes de ministro y de la Armada.

Todos ellos entraron en el regio Alcázar sin hacer manifestaciones a los periodistas.

El acto de la jura se verificó en la cámara regia con el ceremonial acostumbrado.

El Rey vestía uniforme de capitán general, y con él se hallaban el duque de Miranda, el conde de Maceda, el mayor general de Alabarderos, que interinamente desempeña el cargo de comandante general, el marqués de Bendaña, el oficial mayor de Alabarderos y el ayudante de semana.

Don Galo Ponte recibió el juramento al general Berenguer y éste lo recibió a continuación de todos los nuevos ministros que se hallaban presentes.

El nuevo Gobierno pasó después a las habitaciones de la Reina, para cumplimentar a ésta, quien les recibió acompañada por el marqués de Bendaña y la señorita de Heredia.

A las cinco y cuarto de la tarde salió de Palacio don Galo Ponte, y dirigiéndose a los periodistas, dijo:

—Ha terminado la ceremonia de la jura. Los nuevos ministros han pasado ahora a cumplimentar a la Reina. Y yo, como todos mis compañeros de Gobierno, me voy a descansar. Es un derecho que nadie me puede discutir, después de un tiempo de tanto trabajo.

Después de cumplimentar a la Reina, el nuevo Gobierno se reunió en Consejo, bajo la presidencia del Rey.

A las seis y diez de la tarde salió de Palacio el general Berenguer. Vestía uniforme, y manifestó a los periodistas que no se había cambiado nuevamente de ropa para no retrasar su conversación con ellos.

Anunció que media hora después sería facilitada una nota oficiosa.

—Ya hemos jurado—agregó—. Hoy no nos reuniremos. Luego iré a tomar posesión de la Presidencia, pero lo haré sin solemnidad ni ostentación alguna. El Gobierno no se reunirá hasta el sábado próximo. Antes celebraré una reunión con los directores generales.

El general Berenguer terminó manifestando que el general Marzo llegaría esta noche, y que esta misma noche juraría y tomaría posesión de su cargo, y que el señor Sangro no podría llegar hasta el lunes.

—Nada más, señores. Esperen ustedes la nota, que el señor Estrada les entregará dentro de unos momentos.

EL NOMBRAMIENTO DEL SEÑOR ARGÜELLES

Madrid 30.—Nuestros informadores tuvieron esta tarde ocasión de hablar con el nuevo ministro de Hacienda y Economía, señor Argüelles.

Este manifestó que hasta las dos de la tarde de hoy no tenía ninguna noticia ni sospecha de su nombramiento.

A pesar de la sorpresa, no se ha negado a aceptar, por estimar que éste era su deber en estos momentos.

Nota del Gobierno después del acto de la jura

El Presidente dió cuenta al Rey de la tramitación de la crisis y trazó, sin entrar en detalles, las líneas generales que se han de seguir para llegar a la muy deseada normalidad jurídica y constitucional

MADRID, 30. — A LAS SIETE MENOS CUARTO SALIO DE PALACIO EL SEÑOR ESTRADA, Y DIRIGIENDOSE A LOS PERIODISTAS LES DIJO:

—LA NOTA OFICIOSA QUE ESPERAN USTEDES ES CORTA. ME VAN USTEDES A PERMITIR QUE SE LA LEA YO MISMO.

EN EFECTO, A CONTINUACION DIO LA PRIMERA NOTA DEL GOBIERNO, QUE DICE:

«REUNIDO EL GOBIERNO BAJO LA PRESIDENCIA DE SU MAJESTAD, A LAS CINCO DE LA TARDE, JURO CON LA FORMULA TRADICIONAL, Y DESPUES, BAJO LA PRESIDENCIA DEL REY, EL PRESIDENTE DIO CUENTA DE LA TRAMITACION HABIDA DESDE QUE RECIBIO EL ENCARGO DE FORMAR GOBIERNO, HACIENDO RESALTAR LAS FACILIDADES QUE ENCONTRO Y QUE AGRADECE, PUES ELLAS LE HAN PERMITIDO LA RAPIDA FORMACION DEL GABINETE. SIN ENTRAR EN DETALLES, TRAZO LAS LINEAS GENERALES QUE EL GOBIERNO HA DE SEGUIR PARA PACIFICAR LOS ESPIRITUS Y ATENDER A LA ADMINISTRACION, MARCHANDO CON UN BUEN DESEO AL PASO QUE LAS CIRCUNSTANCIAS SE LO CONSIENTAN, HASTA LLEGAR A LA MUY DESEADA NORMALIDAD JURIDICA Y CONSTITUCIONAL.

SALUDARON A SU MAJESTAD LA REINA Y AL PRINCIPE DE ASTURIAS.

EL MINISTRO DE LA GOBERNACION LLEGARA ESTA NOCHE JURANDO. EL MINISTRO DEL TRABAJO LLEGARA EL LUNES, PRESTANDO JURAMENTO ESE MISMO DIA.»

En la antesala de la casa donde vivió don Antonio Maura

El conde de la Mortera recibe numerosas visitas y justifica su actitud al no formar parte del nuevo Gobierno

Madrid 30. — La antesala de la casa en que vivió don Antonio Maura, está repleta de visitantes. Nos recuerda aquella salita otros tiempos, con aquella animación.

Uno a uno, los visitantes de don Gabriel Maura y Gamazo, pasan a un amplio despacho. Un general, un ilustre hombre de ciencia, un político, algunos amigos y varios periodistas.

Nos llega a nosotros el turno.

Como siempre, efusivo y cortés, el conde de la Mortera nos sale a recibir.

—Nada tengo que decir—comienza para cortar nuestra interrogación.

—Sí—replicamos—; pero algo puede contarnos de la conferencia de esta mañana, en casa del duque de Alba.

—No. No le puedo decir otra cosa que se ha hablado mucho y muy objetivamente, con un gran ánimo patriótico.

—¿A qué se debe que no haya usted aceptado la cartera que se le ofrecía?

—Ya se lo dije a usted ayer. Yo tenía ya trazada mi norma a seguir. No creo oportuna nuestra intervención, la intervención de nosotros. En fin, no puedo serle más explícito. Ya le dije a usted ayer...

—En efecto, me dijo usted ayer que no dijese nada, y mi discreción le obedeció.

—Pues las causas ya las sabe. El momento no era oportuno. El Gobierno cuenta con mi entera simpatía. Repito lo que ayer decía "La Voz". Yo no obstaculizaré en nada ni por nadie la obra del Gobierno.

—Dicen que el señuor Cambó no ha aceptado porque imponía determinadas condiciones.

—Nada de eso. No se ha descendido a pequeñeces políticas. El debate ha sido muy elevado. Se lo aseguro a usted. Se han examinado con detenimiento y con alteza todas las circunstancias. Y nada más. El señor Cambó no ha solicitado nada ni ha aportado condiciones de ningún género. Ha estimado que no era el momento, y nada más

—Pues la conferencia ha sido larga.

—Naturalmente; muy larga; pero con elevación de tono, con serenidad, con espíritu patriótico, sin pequeña política ni nada de eso que se rumorea. El señor Cambó ha venido decidido a no ser ministro. Efectivamente, ha habido un forcejeo para convencerle. Ha expuesto razones que han convencido. También ha hablado de su actuación futura y ha animado al general Berenguer para la formación del Gabinete, para el que ha ofrecido su simpatía.

—¿Va usted a actuar políticamente?

—Sí; pienso actuar. Ahora mi vida se desenvolverá como siempre.

—¿Ha terminado usted su libro "Historia de la Dictadura en España"?

—Me falta un capítulo por escribir, pero ya estoy en la labor. Son dos tomos. El primero sale en los primeros días de la semana entrante. Ha habido dos pequeñas erratas en la impresión. Ha habido que corregirlas, pero ya está en casa del encuadernador.

—¿Quién cree usted que irá a la cartera de Economía?

—Nadie. Creo que el nuevo Gabinete la va a suprimir.

—Se asegura que se crea el Ministerio de Estado, nuevamente.

—Tengo entendido que sí.

Durante nuestra entrevista, le han pasado al señor Maura cinco o seis tarjetas.

Pensamos que el saloncillo de espera estará ya repleta, y nos despedimos.

SOBRE EL OFRECIMIENTO DE CARTERAS A LOS SEÑORES CAMBO Y DON GABRIEL MAURA

Madrid 30.—Según nos han asegurado, después de que el señor Cambó ha desistido de formar parte del Gobierno, como el conde de la Mortera estaba decidido a no aceptar tampoco caso de no ser uno de los miembros del nuevo Gabinete el señor Cambó, se habló de algunos nombres que en previsión el general Berenguer había pensado.

El nombre del señor Argüelles figuró en la lista gubernamental después de la una de la tarde.

No creemos equivocarnos si afirmamos que el señor Argüelles dió su conformidad cerca de las dos de la tarde, telefónicamente, al general Berenguer.

¿Se pensó en el señor Figueras, como se afirmaba? Creemos que no. La visita del general Berenguer, ayer, al domicilio del gobernador del Banco de España, obedeció al deseo de enterarse de la marcha de los cambios y de otras cuestiones financieras: no tuvo otro alcance.

¿IRA POSTERIORMENTE EL DUQUE DE ALBA A ESTADO?

Madrid, 30.—El duque de Alba figura en el nuevo Gabinete como ministro de Instrucción Pública.

No creemos que sea titular de esta Cartera durante mucho tiempo. Parece—así nos lo afirma persona autorizada—que el nuevo Gobierno restablecerá el Ministerio de Estado y en el momento en que este Ministerio se restablezca nuevamente, irá a él el duque de Alba, y quedará vacante la Cartera de Instrucción, a la que es muy probable que vaya el señor Sainz Rodríguez.

Se desmiente que el presidente del Consejo dimisionario hiciera invitación alguna a los judíos para que vinieran a residir a España

Madrid, 30.—Esta tarde en la Oficina de Información y Censura han facilitado la siguiente nota oficiosa, de inserción obligatoria:

«Algunos periódicos extranjeros han publicado una información suponiendo que el marqués de Estella, en una conversación con un periodista norteamericano, y por mediación suya, había dirigido una invitación a todos los judíos del mundo para venir a España.

Para evitar los inconvenientes que esa información equivocada pudiera ocasionar, pues ya ha empezado a recibirse cartas de judíos solicitando colocaciones y medios para hacer el viaje, y establecerse en territorio español, se hace constar que dicha información no corresponde a la realidad.

En la entrevista aludida, el Presidente del Consejo dimisionario, ante la manifestación de su interlocutor, se limitó a declarar que estudiaría el asunto con todo interés.

Es de advertir que la legislación que regula el acceso a territorio español no hace distinción alguna por razones de Religión, estando, por consiguiente, en este concepto, los judíos en igualdad de condiciones que los que profesan otros cultos.»

Otra nota del general Primo de Rivera

El propósito que inspiró la consulta a los mandos militares no era otro que comprobar la confianza que juzgaba indispensable. - El error en el procedimiento bastó para precipitar el suceso

Madrid, 30.—Esta tarde se ha facilitado en la Oficina de Censura la siguiente nota:

«El Presidente, antes de dar comienzo a su descanso, fuera de Madrid, dejará esclarecidos diversos hechos. Se refiere el primero al más culminante, que es la determinación de la crisis.

El antecedente a la nota del 26 debe buscarse en los últimos días de diciembre,, en que le empezó a faltar el calor y confianza que eran indispensables para realizar el plan.

El propósito que inspiró su consulta a los altos mandos militares, no era otro que comprobar la confianza que juzgaba indispensable para que si le faltaba exponer al Rey el motivo de mi dimisión ;pero ha habido que llegar a la compulsa, porque el error en el procedimiento bastó para precipitar el suceso.

El mismo domingo 26, al ser llamado por el Rey sorprendido por la nota, quedó presentada mi dimisión. Respecto a las contestaciones, todas son dignas de las personalidades consultadas, patrióticas, monárquicas, afectuosas para mí. No las daré a conocer porque darían lugar a interpretaciones malévolas. Lo que quiero dejar bien patentizado, es que mis palabras de ayer en la U. P. no fueron como se han atribuido ,que las contestaciones eran un toque de clarín, sino todo lo contrario.

Quiero deshacer otra patraña, la de que yo había llevado al Rey la destitución del Infante Don Carlos. Todo el mundo conoce las relaciones que he mantenido con S. A.. Los votos que he obtenido de las autoridades militares han sido a favor del jefe del Gobierno. Mi mayor acierto al advenir el Directorio, fué hacer la unión del Ejército. Así ha vivido más de seis años y con la misma lealtad que me ha servido a mí, servirá a Berenguer. Yo, el primero, porque así se sirve a la Patria y al Rey. Mi acto de ayer en la U. P. era de gratitud a cuantos me han apoyado. Convenimos en que se seguirán las normas de patria, religión y monarquía. Nuestra propaganda será buscando por la cultura la preparación de los ciudadanos. También dije que espero quedar en situación de disponible unos meses, con dos secretarios y un escribiente ,para clasificar mi archivo, que es grande, en Jerez. No escribiré la historia de la Dictadura, que está mejor para otros cronistas. Dedicaré un día para despedirme de la Familia Real, y me impondré régimen de silencio.»

COMENTARIOS DE LA PRENSA

«La Voz» publica un artículo en el que dice que para que los españoles puedan manifestarse es preciso que se restablezcan las libertades elementales de imprenta, reunión, asociación y manifestación

Madrid, 30. — "La Voz" habla esta noche del nuevo Gobierno. Se refiere a las manifestaciones del general Berenguer respecto al mantenimiento del orden público y considera que esto es obligación, pero no programa.

La misión de este Gobierno es preparar el retorno a la normalidad constitucional.

Afirma que para que los españoles puedan manifestarse, es preciso que se restablezca las libertades elementales de impresa, reunión, asociación y manifestación.

«HERALDO DE MADRID»

"Heraldo de Madrid" dice que la primera medida que debe tomar el Gobierno es el restablecimiento de la libertad de Prensa, con la supresión de la censura. A continuación debe restablecer las libertades de reunión y asociación, pues sin esas medidas no sabemos de qué manera pueden reorganizarse los partidos antiguos ni constituirse los nuevos que eventualmente puedan surgir, y todos ellos realizar la debida propaganda y la necesaria agitación.

Nada más a propósito que el restablecimiento de la libertad de Prensa para que el Gobierno demuestre la sinceridad de sus intenciones.

"LA EPOCA"

"La Epoca" cree qu por difíciles que sean las circunstancias de los Gobiernos que vengan detrás del que ahora se ha formado, no podrán superar a las actuales.

A todo deberá hacer frente el Gobierno, y cuando nos hallemos en posesión de plena normalidad jurídica y constitucional nay que proceder a unas elecciones sinceros, con el mantenimiento inexorable del orden público y de la paz social.

"LA NACION"

"La Nación" se refiere a los propósitos del Gobierno, publicados en "El Debate", sobre el restablecimiento de las Subsecretarías, cosa que considera dañosa.

Tampoco se explica la intención de suprimir el Ministerio de la Economía. No debía olvidarse, con respecto a ésto, que la organización del Consejo de Economía en España fué copiada en otros países.

Igualmente, no debe renacer, a su juicio, el Ministerio de Estado, cuyos osuntos debe llevarlos el jefe del Gobierno, que en todo momento debe orientar la política internacional.

INTERVIU CON EL GENERAL PRIMO DE RIPERA

Madrid, 30.—«La Nación» publica una interviú cuyos conceptos son idénticos a la nota del general Primo de Rivera, nota que en otro lugar publicamos. En dicho trabajo, lo único que ofrece novedad son los párrafos siguientes:

He hecho ayer acto de presencia en el Comité de la Unión Patriótica. Era obligada acción de gratitud a la lealtad y entusiasmo de sus huestes, allí representadas, pues había muchos jefes provinciales. Hemos convenido normas de conducta para proseguir la más activa propaganda a base de nuestro lema: Patria, Religión, Monarquía. Si se abre el camino y actuación de los partidos políticos, como tal obraremos nosotros a los efectos electorales, pero nuestra propaganda será de otro modo y tono: buscando por la cultura la preparación de los ciudadanos para el cumplimiento de sus deberes apolíticos.

—Yo espero que podré quedar en situación de disponible unos meses, pues nadie me negará el derecho al descanso. Necesitaré por ese tiempo uno o dos ayudantes, secretario, un escribiente y un ordenanza para clasificar y dar salida apropiada a mi enorme archivo, que en gran parte puede tener valor oficial. Todo esto lo haré desde el campo primero y después desde Jerez. No escribiré la historia de la dictadura: espero tener mejores cronistas que yo mismo.

—¿Qué se propone usted hacer después de dar posesión al sucesor?

—Aún he dormido hoy en el Ministerio del Ejército. Ha sido la última noche, pero si las dificultades de la resolución de la crisis lo hubieran exigido, seguiría aquí haciéndome responsable de todo hasta entregar personalmente la presidencia a mi sucesor. Después dedicaré un día a despedirme de la familia real, a presentarme al nuevo jefe del Gobierno y Ministro de Ejército y capitán general de la Región, en cuyas jurisdicciones vuelvo a entrar con muchísimo gusto. Si algún día el cumplimiento de mis deberes patrióticos los juzgaran los que pueden o los juzgara yo incompatibles con mi situación militar, pediría el pase a la escala de reserva. Y mientras tanto, cuanto menos se hable de mi mejor.

Así como mi nota oficiosa del 28 creo que será la última de ese carácter, mi discurso de ayer en la Unión Patriótica, el último, pues en la comida del 31 no los habrá, esta interviu será también la última, y me complace que sea «La Nación» quien la recoja, aunque agradeceré mucho a la Prensa que la reproduzca. Entro, pues, en régimen de absoluto silencio hasta que las circunstancias hagan patriótico hablar.

CONFERENCIA DEL PRESIDENTE CON EL MARQUES DE ESTELLA

Madrid, 30. — A las siete menos cuarto llegó a la Presidencia el jefe del Gobierno, y ya estaba en ella el marqués de stella.

Los dos generales se encerraron en el despacho del presidente y celebraron una larga conferencia.

En espera de que terminase, estaba fuera todo el alto personal de la dependencia para ser presentado al general Berenguer por el marqués de Estella.

Una vez hecha la presentación habían de marchar al Ministerio del Ejército, donde el general Primo de Rivera daría posesión al general Berenguer de la cartera de Ejército.

Comentarios de la Prensa extranjera sobre la crisis

París, 30. — El periódico «L'Intransigeant) dice que el marqués de Estella, después de siete años de duro trabajo, deja a España en situación infinitamente más próspera que cuando se encargó de dirigirla.

Dice que fué bastante afortunado para hacer renacer la confianza, calmando la efervescencia y llevando a cabo múltiples reformas sociales, entre ellas la jornada de ocho horas, dotando a España de una red de carreteras, pacificando Marruecos, de acuerdo con Francia, y luchando con fortuna contra el comunismo y los separatistas.

Agrega que la Exposición Internacional de Barcelona ha permitido a los viajeros franceses comprobar la prosperidad de España.

El rey de España sabrá resolver la crisis con el sentido político de que tantas veces dió pruebas. Hagamos votos porque en la nación vecina resuelva la situación sin daños ni quebrantos.

España es una de nuestras hermanas latinas que nos testimonia una amistad más fiel.

En ciertas delicadas circunstancias bien por la intervención del Rey y la dictadura, bien por mediación del embajador en París, señor Quiñones de León, Francia ha beneficiado en Ginebra y en otros sitios de su ayuda y concurso precioso.

Conservamos esta amistad para que persista.

El «Journal des Debats» después de recordar los acontecimientos que han precedido a la crisis actual, declara que con arreglo al privilegio real, Alfonso XIII ha dicho la última palabra.

«Le Temps», después de recordar los servicios prestados por Primo de Rivera, en el orden interior y exterior, sirviendo a los prestigios del país, justamente orgulloso de su glorioso pasado, hace resaltar que el error del marqués de Estella, fué creer que se podía desterrar la política.

El periódico opina, que deben esperarse las explicaciones del general Primo de Rivera para poder apreciar los incidentes que han provocado su separación del Poder.

Lo que es seguro—añade—es que un experimento político termina y otro comienza.

Es de desear, termina diciendo, por la grandeza del Reino y por la prosperidad de la nación vecina y amiga, que el restablecimiento de la normalidad, se precise sin luchas ni tropiezos.

Todos aquellos que hayan de asumir responsabilidades en el curso de la crisis, es de esperar que sepan obrar con elevada conciencia de los graves circunstancias que atraviesa el país. — Fabra.

***

París, 30. — Los diarios franceses siguen prestando extraordinario interés a la marcha de los acontecimientos políticos de España y a la salida del general Primo de Rivera.

En general, todos coinciden en apreciar la obra llevada a cabo por el marqués de Estella y elogian mucho su personalidad.

«Le Figaro» dice que España cuenta, afortunadamente, con un elemento de estabilización importante, como es la Monarquía, y que es de esperar que se saldrá en bien de la actual crisis.

«Le Petit Journal» dice que Primo de Rivera reunía a sus cualidades de gobernante una gran simpatía personal y que durante muchos años se hablará de él con cariño en el país y tal vez sea lamentada su marcha.

El señor Herriot, en «L'Ere Nouvelle», comentando la salida de Primo de Rivera, dice que es innegable que éste, por su don personal, se había granjeado una sincera simpatía en Francia, incluso en aquellos círculos donde éstas demostraciones son más aparentes que reales. — Fabra.

***

Roma, 30. — El «Popolo de Italia» en un artículo de fondo, expone, extensamente, la obra de Primo de Rivera, que proporcionó a España la paz interior, la prosperidad económica y el prestigio exterior.

El periódico critica a aquellos españoles que han abandonado al general a las primeras señales de crisis, sin querer reconocer el carácter beneficioso de su Gobierno. — Fabra.

ELOGIOS DEL «DAILY CHRONICLE» A PRIMO DE RIVERA

Londres, 30.—El «Daily Chronicle» dice que la historia presenta pocos ejemplos de un dictador que amara tan poco la dictadura y que haya sido tan desinteresado como el general Primo de Rivera.—Fabra.

Sobre la colaboración ministerial del señor Cambó

El general Berenguer, hablando con los periodistas, niega rotundamente que el lider catalán haya formulado exigencias determinadas, para aceptar la cartera de Hacienda

Madrid, 30.—A las cuatro de la tarde visitaron los periodistas al general Berenguer.

Le preguntaron si el apartamiento del señor Cambó, cuyo nombre no figuraba en la lista de nuevos ministros, se había debido a exigencias del político catalán o a condiciones que hubiese fijado para laborar en el Gobierno.

El general Berenguer contestó:

—Eso es absolutamente inexacto; eso y cuanto se diga en el mismo sentido. La conducta del señor Cambó ha sido de afecto absoluto, sin expresión de la menor desconfianza, y si su estado de salud se lo hubiera permitido, hubiese formado parte del Gobierno. El señor Cambó no se encuentra bien. En su misma conversación lo hemos advertido. Pero a pesar de no ser el ministro de Hacienda, cree que el programa de este Gobierno puede tranquilizar los espíritus y preparar una situación de normalidad constitucional. No se hubiera alejado tampoco por miedo a que no se rechazase este programa, puesto que él confía sinceramente en su realización.

En cuanto al nuevo ministro de Hacienda—continuó el general Berenguer—se ha dicho que el señor Argüelles pertenece al grupo político del conde de Bugallal y ha venido a representar a éste en el Gobierno. Pues bien: éste no es un Gobierno de representantes. Será un Gobierno más o menos modesto, pero nadie podrá negarnos el propósito de laborar y de poner a contribución el mayor esfuerzo y la más firme voluntad para realizar nuestra misión inspirada en los más altos ideales. El señor Argüelles ha sido consultado directamente, y ha contestado en el acto a la consulta con una cortesía, con una cordialidad y con una resolución suficientes para que nadie pueda suponer que lo haya consultado. Ni él tuvo tiempo material de hacerlo, ni sospechaba, siquiera esta mañana, que le iba a ser ofrecida la Cartera de Hacienda.

En cuanto al señor Matos, que también procede de un determinado grupo político, le visité también directamente, y su conducta ha sido también la más cordial, cariñosa y desinteresada, hasta el punto de que estaba dispuesto a prestar apoyo a este Gobierno, no como ministro, sino desde el lugar que se le señalase, porque los momentos actuales no son los más adecuados para que los hombres que sienten fervorosamente su devoción monárquica rehuyan responsabilidades.

Respecto al señor Estrada —agregó—, es un excelente y antiguo amigo mío, y no trae tampoco representación alguna al Gobierno, salvo la suya propia y personal. Es un hombre inteligente, un brillante orador, y además de estas condiciones que le bastarían para realizar una labor meritoria, tiene para mí esa otra condición de cordialidad y de excelente amigo.

Acabo como he empezado—terminó diciendo el nuevo presidente—. No es éste un Gobierno de representantes.

NO SE SABE QUIEN SERA EL NUEVO MINISTRO SIN CARTERA

Madrid, 30.—No se sabe aún quién será el nuevo ministro de Economía, de cuya Cartera se ha encargado interinamente el de Hacienda.

El general Berenguer ha pensado en varios nombres, y sobre ello resolverá lo más rápidamente posible, de acuerdo con el señor Argüelles.

Esta noche se posesionará el presidente de la Presidencia y de la Cartera de Guerra y la Secretaría de Asuntos Exteriores.

Se sabe que el general Berenguer piensa restablecer inmediatamente las Subsecretarías de los Ministerios.

LLEGADA A VALENCIA DEL GENERAL MARZO

Valencia, 30.—A las ocho y media atracó en el puerto el vapor «Jorge Juan», a bordo del cual venía el general Marzo, nuevo ministro de la Gobernación.

En el muelle le esperaban para recibirle un ayudante del capitán general, el gobernador civil, un representante de la Trasmediterránea y numeroso público.

El general Marzo, que vestía de paisano, iba acompañado por su hijo político y secretario don José Juste y su ayudante, don Mariano Landero.

En el coche del gobernador civil, el general Marzo se trasladó a la estación.

Interrogado por los periodistas, negó rotundamente el rumor circulado de que no aceptará la Cartera si no era restablecida la Subsecretaría del Ministerio. Y añadió:

—Soy amigo leal del general Berenguer. Voy a donde me manda.

A la estación acudieron a despedirle el capitán general, el alcalde accidental y personalidades.

Al presentarle el alcalde accidental, dijo: —Vaya capital hermosa que están dejando ustedes.

ARAGON

ENTREGA DE LOS REALES DESPACHOS DE ASCENSO A VARIOS JEFES MILITARES DE LA GUARNICION DE ZARAGOZA

Zaragoza, 30.—A las once de esta mañana, en el patio central del cuartel de Hernán Cortés, se ha celebrado el acto de hacer entrega de los reales despachos a los jefes pertenecientes a la guarnición recientemente ascendidos por turno de elección.

Presidió el gobernador militar don Agustín Gómez Morato.

LA CRECIDA DEL EBRO DISMINUYE

Zaragoza, 30.—Consecuencia de las lluvias de los pasados días el cauce del Ebro experimentó una notable crecida sobre su nivel ordinario.

Según notificó hoy el ingeniero encargado del servicio hidrológico de la Confederación del Ebro, se ha iniciado el descenso de la avenida. En la escala de aforos de Castejón el descenso ha sido de dos metros 80 centímetros.

LO QUE PUBLICA LA «GACETA»

Los problemas planteados por la riqueza rústica. Vacantes en la Facultad de Ciencias de Barcelona. Se considerará como servicio público aquéllos que precisamente realicen las entidades que guardan relación contractual directa con el Estado

Madrid, 30. — La "Gaceta" de hoy publica, entre otras, las siguientes disposiciones:

—Disponiendo que se considerará como fin o servicio público aquellos que precisamente realicen las entidades que guardan relación contractual directa con el Estado, y, en su caso, con las Corporaciones públicas correspondintes.

—Aceptando la propuesta del Ministerio de la Economía de que la representación del Estado en la comisión que entienda en los problemas planteados por la riqueza rústica la constituyan don Antonio Fernández Espilla, don Ramón de Pardo y don Trinidad Catasús, ingeniero jefe de la Sección agronómica de Barcelona.

—Concediendo libertad condicional a Juan Rugué Giralt y a Manuel Ledé, de la prisión celular de Barcelona.

—Disponiendo que las peticiones de certificados de productor nacional y todas las solicitudes, instancias y escritos por virtud de los cuales se pretenda instalar, ampliar, modificar, sustituír o trasladar maquinaria para la fabricación de papel, deberán presentarse ante el Comité regulador de esta industria, el cual las tramitará proponiendo al Ministro la resolución que proceda.

—Anunciando las vacantes en la Facultad de Ciencias de la Universidad de Barcelona de una auxiliaría temporal con destino a las cátedras de Geometría, tercer curso, proyectiva y descriptiva y Geometría, cuarto curso, líneas y superficies; otra para la de Histología, Fisiología general y Antropología; y otra para las de Análisis matemático, cuarto curso, ecuaciones diferenciales; dotadas con la gratificación anual de tres mil pesetas.

***

—Incrementando hasta 250.000 pesetas la subvención para el Círculo de Bellas Artes de Madrid.

—Disponiendo que el Real Aero Club de España, tenga una asignación anual en los presupuestos, a partir del corriente, importante 75.000 pesetas.

—Nombrando jefe del Cuerpo técnico administrativo de la Presidencia del Consejo de Ministros, a don Arturo López García.

—Concediendo el título de barón de Ovilvar, a favor de don Arcadio Balaguer Costa.

—Jubilando a don Pablo Gaspar, jefe superior de Administración del Cuerpo técnico de Letrados del ministerio de Justicia y Culto.

—Firmas de Ejército y Gobernación conocidas.

—Disponiendo que la contribución industrial de los importadores de aceite que se satisfagan en las Aduanas a la salida de las mercancías para el extranjero e islas Canarias, será a razón de un céntimo de peseta por quilo de producto.

—Convocando oposiciones para una plaza del Cuerpo pericial de Contabilidad y diez más de aspirantes.

LA CONFERENCIA DE LONDRES

Ha entrado en una fase de plena actividad y Stimson ha dirigido a Norteamérica despachos optimistas sobre los trabajos que en la Conferencia realiza

Las pretensiones del Japón, son por lo general bien acogidas y Mac-Donald concreta la situación Británica.

Londres, 30.—A propósito de las conversaciones celebradas por los peritos navales ingleses y japoneses, se dice que al parecer se ha tratado de llegar a un acuerdo que implica la concesión al Japón del 70 por ciento del tonelaje de la flota más importante.

Sin embargo, parece que se desea que el 60 por ciento del tonelaje japonés pueda dedicarse a los grandes cruceros.—Fabra.

LA REUNION PLENARIA DE ESTA MAÑANA

Londres, 30. — La tercera reunión plenaria de la Conferencia naval ha tenido lugar esta mañana en el palacio de Saint James.

Los delegados sentáronse por el mismo orden qu een las sesiones precedentes.

El presidente, Mr. MacDonald, explicó que han surgido divergencias entre las cinco potencias y que la situación es complicada, pero que los resultados de las conversaciones preliminares, aunque lentos, eran satisfactorio.

Añadió Mr. MacDonald, que era imposible en una sesión plenaria abordar todos los problemas.

Estima Mr. MacDonald que debe concederse especial interés a los puntos siguientes:

Primero: Sobre qué bases de fuerza recíproca y relativa está dispuesto cada uno de nosotros a aceptar una limitación de sus derechos, y

Segundo: ¿Nos proponemos verdaderamente ir a la reducción de armamentos?

El jefe de la delegación italiana señor Grandi, expuso el punto de vista de Italia. Como Mr. MacDonald, cree que el problema a resolver es esencialmente político.

Hizo constar el señor Grandi que Italia se negaba a discutir cualquier cuestión de método o algún punto especial sobre el desarme hasta que hayan sido resueltas las dos cuestiones esenciales, o ea la determinación de proporciones de las escuadras y la fijación de tonelaje global de cada potencia.

Mr. MacDonald, contestó que las cuestiones suscitadas por Italia refiérense a principios más bien que a métodos. Por eso esas cuestiones serán reservadas para una ocasión oportuna a fin de permitir que sean inmediatamente discutidos los dos importantes problemas del tonelaje global y del tonelaje por categorías.

Mr. Stimson, jefe de la delegación americana, ha manifestado que las cuestiones de método y procedimiento a discutir, incluyendo particularmente las sugestiones de los gobiernos británico y francés para la limitación del tonelaje global o por categorías, incluídos los métodos de procedimiento sugeridos por el Gobierno francés, sean transferidos a un comité compuesto de representantes nombrados por las naciones representadas en la Conferencia, con instrucciones para examinar cuidadosamente las posibilidades y probable efecto de tales métodos en las floras de las respectivas naciones, remiento entonces ese informe documentado a la Conferencia para su definitiva discusión.—Fabra.

***

Londres, 30.—Del envíado especial de la Agencia Havas.

El señor Stimson ha designado al señor Adams para formar parte del Comité creado por la Conferencia esta mañana.

Como no se ha fijado límite alguno por lo que se refiere al número de representantes que pueden asistir a las runiones del Comité, es probable que el propio secretario de Estado asista a dichas reuniones, de vez en cuando.—Fabra.

***

Londres, 30.-La Agencia Reuter recibe informes de origen japonés, en los que se dice que el silencio observado por la Delegación japonesa en la reunión plenaria de esta mañana, no reviste significación especial.

La adopción de la resolución presentada por el señor Stimson, ha satisfecho plenamente al Japón, del mismo modo que el acuerdo de que pase a estudio del Comité la cuestión de los métodos que deben aplicarse al desarme.

Por otra parte, la cuestión del porcentaje, a que el Japón reconoce tanta importancia, fué planteada por el señor Grandi.

El Japón quiere el setenta por ciento de los cruceros ligeros americanos, lo que representaría, en caso de aceptarse, un cuarenta y nueve o cincuenta por ciento de las unidades inglesas de dicha categoría.

El Japón desea asimismo el setenta por ciento de los grandes cruceros emericanos, lo que representa, aproximadamente, el ochenta por ciento de los grandes cruceros ingleses.

Por lo que respecta a los submarinos, desea la paridad, es decir, que quiere conservar aproximadamente el setenta y ocho por ciento de su flota actual.

Si se concede al Japón el setenta por ciento de las unidades, reduciría, aproximadamente, veinte mil toneladas de su actual programa de construcción.

En principio, el Japón accede a la reducción de su programa actual de construcciones y a la destrucción de un número de buques de alto bordo, así como a la prolongación del tiempo de servicio.—Fabra.

***

Nueva York, 30.—El secretario de Estado interino, señor Cotton, ha anunciado que había recibido un despacho optimista de Londres, del primer delegado, señor Stimson, en el cual este último dice que la Conferencia se había puesto a trabajar seriamente y se añade que los discursos del primer delegado americano y del señor Tardieu, habían sido bien acogidos.—Fabra.

***

Londres, 30.—Después de la sesión celebrada esta mañana en el Palacio de Saint James, el señor Mac Donald, explicó a los representantes de la Prensa inglesa y extranjera, el punto de vista inglés con respecto a las cuestiones sometidas al Comité que acaba de crearse.

De estas explicaciones se deduce que el Gobierno inglés considera estas cuestiones muy importantes y que la ausencia de un acuerdo ha impedido, hasta ahora, que se efectúen progresos en el desarme naval.

Los señores Stimson y Gibson, expusieron muy claramente su punto de vista.

Las dificultades proceden, sobre todo, de que en la idea del tonelaje global, no hay determinación del uso que se dará al tonelaje asignado o cada nación.

En el sistema de categorías, se ha llegado a un acuerdo en el tonelaje total, y en la forma de distribuir richo tonelaje.

Si a una nación, por ejemplo, se le asignan 10.000 toneladas, este país podrá utilizar la totalidad del tonelaje en la construcción de "Battle Ships". Otro país que estuviera en conflicto con el primero, tendría entonces que utilizar la totalidad del tonelaje en "Battle Ships", y entonces se vería rebasada dicha proporción surgiendo así el descontento, y la falta de seguridad.

Se ha dicho que el sistema de categorías conviene mejor a los países de fuerte tonelaje que a los demás.

El señor Gibson ha manaifestado que dicho sistema se había hecho para las grandes Potencias, pero que no convenía a los pequeños.

El primer ministro inglés, manifestó que entendía que las diferencias que existen entre las diversas categorías y proyectos de acuerdo, son muy pequeñas, exponiendo seguidamente su opinión de que las cinco Potencias llegarían, seguramente, a un acuerdo entre ellas.

Añadió el señor Mac Donald que el Gobierno inglés está dispuesto a discutir con la Comisión preparatoria del Desarme en Ginebra, las necesidades de las otras Potencias, que están en una situación diferente a Inglaterra.

En definitiva, la situación puede resumirse en cuatro puntos:

Primero.—Las cuestiones que debe discutir el Comité, son muy importantes, porque hasta ahora, son las que han impedido que se efectúen progresos en el desarme naval.

Segundo. — Sin querer profetizar, tenemos la impresión de que nos acercamos a una solución.

Tercero.—No digo que aun se haya encontrado una solución, pero sé muy bien hasta qué punto hemos llegado en este orden de cosas.

Cuarto.—Creo que una vez el Comité presente su informe, no será difícil que las cinco potencias lleguen a entenderse. —Fabra.

EL SEÑOR TARDIEU HACE RESALTAR LA IMPORTANCIA DEL METODO A EMPLEAR PARA LLEGAR AL DESARME

Londres, 30. — En la sesión plenaria de la Conferencia Naval, el señor Tardieu declaró que la cuestión del método a emplear en el desarme, es para todas las potencias que participan en la Conferencia, de una extrema e inmediata importancia.

Recordó que su Gobierno, desde el año 1927, ha tratado en Ginebra de conciliar el método de limitación por categorías y el de limitación por tonelaje global, gracias a la proposición transaccional, extremadamente flexible, adaptable a todas las soluciones, y que demuestra la buena voluntad del Gobierno francés.

Terminó expresando su esperanza y su firme confianza en que el Comité y la Conferencia podrá proseguir sus trabajos en forma que respondan a los deseos y a las esperanzas del mundo.—Fabra.

MANIFESTACIONES DEL DELEGADO NORTEAMERICANO

Londres 30.—Al recibir esta noche a los periodistas norteamericanos, el señor Stimson, ha hecho un resumen de la proposición transacional francesa.

Fracia propone que cada nación indique la cifra máxima de su tonelaje global, cifra que se compromete a no rebasar.

En el primer acuerdo sobre las fuerzas navales, se habían dividido los navíos de guerra en cuatro categorías. En el acuerdo de Ginebra se aumentó una categoría más, y en la proposición francesa, el número de categorías se fija en seis, que son las siguientes:

Primera. Buques con un desplazamiento de dos a diez mil toneladas, y armados con cañones de ocho o más pulgadas.

Segunda. Cruceros armados con cañones de seis o más pulgadas.

Tercera. Buques auxiliares de superficie, armados con cañones cuyo calibre sea menor a 6 pulgadas.

Cuarta. Navíos porta-aviones.

Quinta. Submarinos.

Sexta. Navíos auxiliares, tales como dragas, buques cisternas, transportes de tropas, etc.

Con arreglo a esta fórmula, los cruceros se dividen en dos categorías diferentes, lo que simplificará mucho el estudio de este difícil problema.

Es muy posible, ha declarado el señor Stimson, que el Comité dedique exclusivamente algún tiempo al estudio de la cuestión que plantea la Delegación francesa, y más tarde se podría formular una proposición general que sería estudiada en sesión plenaria por la Conferencia.—Fabra.

EL SUCESO MISTERIOSO DEL TAJO

Toledo, 30.—A pesar de las diligencias del reconocimiento del cadáver que se hicieron ayer, a fin de encontrar medios para ver si el muerto era el individuo apodado «El Pañero», el Juzgado ha dirigido exhortos a Alcázar de San Juan y a un pueblo de la provincia de Lugo, don de residen familiares de dicho individuo.

Se ha sabido que «El Pañero» tuvo un comercio en Aranjuez y que manejó mucho dinero, por su tráfico grande en paños.

Anoche el juez marchó a Madrid. No podemos concretar el motivo del viaje, pero se supone que ha ido a conferenciar con el director general de Seguridad.

Esta mañana comparecieron ante el juez los médicos forenses que realizaron la autopsia.

A pesar de la reserva que se guarda, parece que dieron un avance del dictamen de autopsia, determinando que el cadáver llevaba en el agua, a lo sumo, cinco o seis días. Desde luego, según nuestros informes, parece que la muerte de este segundo individuo ha sido producida por estrangulación lenta.

La policía y la Benemérita trabajan con gran actividad por los pueblos inmediatos a Mocejón, y de manera especial en Aranjuez.

Sabemos que los agentes de la Dirección de Seguridad llegaron esta mañana a Irún, y que acaso se encuentran ya en Burdeos, a fin de concretar la pista hallada por una tarjeta de visita encontrada en uno de los bolsillos del chaleco que vestía la víctima. Posiblemente estos agentes conferenciarán esta tarde desde Burdeos para dar cuenta del resultado de la gestión.

Varios agentes de la Dirección de Seguridad que se encuentran en Toledo, parece están en posesión de interesantes detalles relacionados con una pista que se ha seguido en Madrid, así como de referencias recogidas en el comercio de Madrid de las señas halladas en la camisa y en las botas del muerto.

Otra pista que se sigue es en torno a un súbdito portugués, del cual se ha dicho que adquirió una camisa en la calle de Toledo, en fecha reciente.

Mañana comparecerán ante el Juzgado los médicos de Villaseca y Mocejón para ampliar el informe emitido, en relación con la autopsia del cadáver hallado el día 7.

A estas diligencias se le concede interés, pues tiende a comprobar si aquel individuo murió en la misma forma que el segundo.

EL ENCAJE ORO DEL BANCO DE FRANCIA HA AUMENTADO EN 9.783 MILLONES

París, 30. — En la Asamblea celebrada por los accionistas del Banco de Francia, el gobernador de dicho establecimiento de crédito, ha indicado que en 1929 el encaje oro del Banco ha mentado en 9.783 millones.

La proporción de dicho encaje oro con respecto al total de los compromisos adquiridos, cuyo mínimun legal es de 35 por 100, ha pasado del 38,97 por 100 a que se había llegado, al 37 por 100.—Fabra.

AL CERRAR

Se procede a la inutilización de 9.212 títulos de la Deuda Interior, que representan 50 millones de pesetas

Madrid, 30.—Esta noche ha sido facilitada la siguiente nota oficiosa:

«Bajo la presidencia del presidente del Tribunal Supremo de la Hacienda Pública, señor marqués de Cabriñana, y con asistencia del director general de la Deuda, subgobernador del Banco de España, señor Montalvo; vicepresidente de la Junta Sindical del Colegio de Agentes de Cambio y Bolsa, señor Morales, pertenecientes a la Caja de Amortización de la Deuda del Estado y de los funcionarios de ésta y de la Junta de Quema de la Dirección de la Deuda, señor subdirector, interventor, tesorero, contador, abogado del Estado y jefe de Valores, se constituyó hoy la Caja de Amortización para dar cumplimiento al acuerdo del Consejo de ministros del 3 de Diciembre último, que previo informe favorable del Consejo de Estado, resolvió fuesen cancelados e inutilizados por el fuego cincuenta millones de Deuda Perpetua Interior, 4 por ciento, adquiridos por la Caja de Amortización con cargo al superávit de los presupuestos de 1928. Y, en virtud de dicho acuerdo, se inutilizaron en el horno crematorio 9.212 títulos de todas las series de Interior 4 por 100, que en total representan cincuenta millones, en cuya cantidad queda disminuída la mencionada Deuda.

La Caja de Amortización posee, después de haberse efectuado dicha quema, 114.376.300 peseta, en títulos» y 29.192.044 pesetas en metálico.»

El Banco Internacional de Pagos

Abrirá sus puertas el primero de abril

Llegan a Ginebra los elementos directivos

Nueva York, 30.—El Banco Internacional de Pagos abrirá sus oficinas el día primero de abril.

En mayo deberá efectuar un empréstito de trescientos millones de dólares. Una tercera parte de esta cifra será suscrita por los Estados Unidos.—Fabra.

***

Ginebra, 30.—Han llegado los miembros del Comité del Banco Internacional de Pagos.—Fabra.

En la Cámara francesa

MALVY Y PAUL BONCOUR, REELEGIDOS PRESIDENTES DE LAS COMISIONES DE HACIENDA Y NEGOCIOS EXTRANJEROS

París, 30.—En la Cámara fué reelegido presidente de la Comisión de Hacienda, el señor Malvy y de la de Negocios Extranjeros, el señor Paul Boncour.—Fabra.

Las cosas de Chicago

Una serie de crímenes, una bomba y un bandido acribillado a balazos

Chicago, 30.—Se registra una nueva serie de crímenes que han causado gran impresión.

En un establecimiento de comestibles ha sido lanzada una bomba que causó heridas a ocho personas y destrozos importantes en varios edificios comprendidos en un radio de un centenar de metros.

Estos daños materiales se evalúan en unos cien mil dólares.

Un individuo perteneciente a una asociación de bandidos ha caído en una emboscada en el barrio chino. Dos desconocidos le acribillaron a balazos y lo dejaron en medio de la calle en estado agónico.

Por último, el tesorero de una Compañía de taxis y un conductor han sido encontrados muertos dentro del vehículo que guiaba el último.

Tanto el tesorero como el chófer fueron muertos a tiros de revólver.—Fabra.

GUARDA JURADO AMENAZADO DE MUERTE

Zaragoza, 30.—Dicen desde Belchite que en la partida de Rio Fañes, en Cerro de la Fagina, se encontraron el guarda jurado de aquella partida Francisco Moliner y el vecino de Barboles Cándido Sanromá.

Cuestionaron ambos y el Sanromá apoderándose de la escopeta del guardo, le amenazó de muerte, huyendo luego.

Fué detenido por la guardia civil y puesto a disposición del Juzgado.

LA EXTRATERRITORIALIDAD DEL ALCOHOL

LOS FUNCIONARIOS AMERICANOS RESIDENTES EN EL EXTRANJERO HAN DE OBSERVAR LA LEY SECA

Londres, 30.—El corresponsal del «Daily Telegraph» en Wáshington dice que va a publicarse una disposición ordenando que los funcionarios americanos que se encuentran en el extranjero observen la ley seca.—Fabra.

Varias personalidades significadas en los negocios salen de Belgrado hacia Albania y se ignora su paradero

Belgrado, 30.—El presidente de la Cámara de Comercio, Stijovitch; el presidente de la Cámara de la Industria, Podgoritz, y el comerciante de esta ciudad, Lainovitch, que salieron recientemente para un viaje de negocios en Albania, han desaparecido misteriosamente.

Un sobrino de Stijovitch salió en busca de dichos tres señores, y en sus pesquisas ha llegado hasta Bari.—Fabra.

PREPARANDO LA RECEPCION EN LISBOA DEL REY DE ESPAÑA

Lisboa, 30.—La Comisión encargada de organizar el programa para la recepción del Rey de España, ha quedado constituída por los señores Barretto da Cruz, jefe de Gabinete del presidente; doctor Ferraina de Almeida, jefe del protocolo en el Ministerio de Negocios Extranjeros, y teniente coronel Carvalhaes, jefe de Gabinete del Ministerio de la Guerra.—Fabra.

DE LA REPUBLICA ARGENTINA.—PROTESTA Y HUELGA EN SANTA FE

Buenos Aires, 30.—Los descargadores del puerto de Santa Fe se han declarado en huelga en señal de protesta contra las medidas adoptadas por laes autoridades del puerto, con motivo de la presencia de algunos casos de peste bubónica.—Fabra.

INCENDIO QUE DESTRUYE UNA FABRICA DE CAJAS

LOS PERJUICIOS ASCIENDEN A VARIOS MILLONES DE FRANCOS

Bruselas, 30.—Anoche se produjo un gran incendio en una fábrica de cajas, quedando destruído el edificio.

Los daños ocasionados por el siniestro se evaluan en algunos millones de francos.—Fabra.

LOS ESPONSALES DE LA PRINCESA ILEANA Y EL PRINCIPE HOCHBEG

Bucarest, 30. — En un banquete celebrado por los estudiantes en la Escuela Nacional de Educación Física, y al que asistían la Princesa Ileana y el Príncipe Hochbeg, han sido anunciados oficialmente los esponsales de dichos Príncipes.—Fabra.

Ultimas NOTICIAS DE BARCELONA

LA DESGRACIA DE UN NIÑO

Un niño de ocho años llamado Juan Ruiz Soler, cuando pasaba por la calle Antigua de Valencia, frente al número 10, le cayó encima un madero que se había desprendido desde un balcón de la citada casa.

Sufrió el niño heridas que le fueron curadas y calificadas de pronóstico reservado por los médicos del Dispensario de la calle del Taulat.

SE CAE DEL TRANVIA

De un tranvía de la línea 29, cayó se el pasajero Pedro Bermúdez Ortiz de sesenta y dos años. El hecho ocurrió en la avenida del Marqués de Argentera.

Asistido de las lesiones que sufrió en el Dispensario del Puerto, fué conducido al Hospital de San Pablo donde ingresó para su curación.

Pedro Bermúdez es vecino de Santa Coloma de Gramanet, y se encontraba accidentalmente en Barcelona.

ATROPELLO DE AUTO

Un auto atropelló, en la Avenida de Alfonso XIII, al joven de 16 años Vicente Climent García.

En el Dispensario de Hostafrancs fué asistido de erosiones varias y herida con desgarro en el labio inferior. Pronóstico reservado.

UNA ANCIANA GRAVEMENTE ATROPELLADA POR UN TRANVIA

En la Ronda de San Antonio, frente al Peso de la Paja, un tranvía de la línea de Circunvalación, atropelló a la anciana Rosa Peiró Vives, de ochentiocho años.

Sufrió la desgraciada anciana heridas graves, y después de asistida de primera intención en el ispensario de la calle de Sepúlveda se la trasladó en el auto ambulancia al Hospital Clínico.

RIÑA

En la carretera del Port sustuvieron anoche una riña dos sujetos, llamados Ricardo López, de 19 años, y Manuel Vicens Font, de 30.

Ambos sufrieron «desperfectos» físicos, el primero de pronóstico reservado y el segundo, leves.

Fueron asistidos en el Dispensario de Caca Antúnez y después conducidos a la Comisaría de policía.

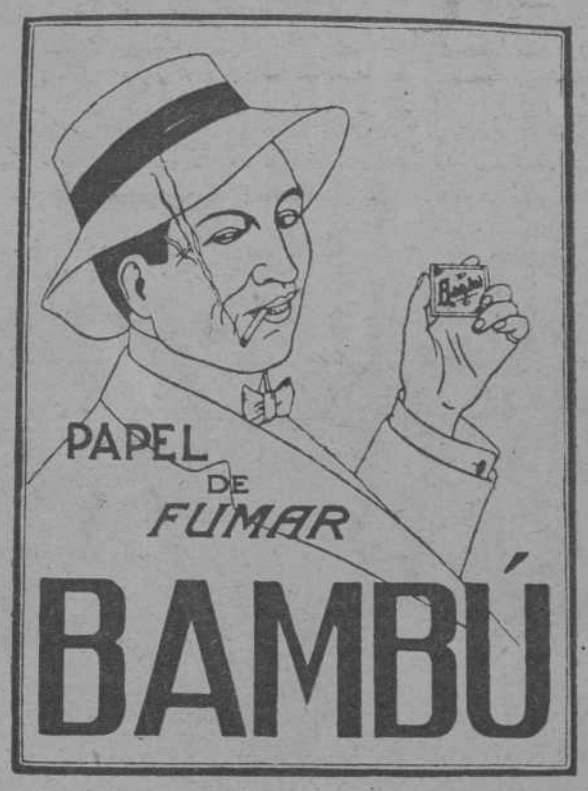

HA OBTENIDO EL

GRAN PREMIO

EN LA

EXPOSICION INTERNACIONAL DE BARCELONA, 1929

Niña Isabelita Soto Hesles

"Nunca me pierdo una fiesta por un catarro"

"¡Tanto es así que ya los catarros no me molestan! Porque mamita al primer estornudo me frota el Vicks VapoRub y en seguida estoy buena para cualquier fiesta. Me gusta mucho el Vicks porque ahora no me dan amargas medicinas cuando tengo catarro."

Ideal para los Niños

El Sr. Juan Soto Bordes, de Madrid, España, fué quien nos comunicó los sentimientos de su hijita Isabelita con respecto al ungüento vaporizante, Vicks VapoRub, el cual evita darles a tomar medicinas a los niños, las cuales a menudo les transtornan el estómago.

Los Soto Bordes, de la sociedad de Madrid, son una de los cientos de familias progresistas que alaban el Vicks VapoRub, el moderno tratamiento externo para las afecciones de las vías respiratorias, particularmente los catarros de los niños.

Cuando se frota en la garganta y el pecho, el Vicks obra de dos modos a la vez.

En toda farmacia. Tamaño de prueba, Ptas. 2.50; tamaño doble, Ptas. 4.

VICKS VAPORUB

COMO SOLUCIONAR ESTE PROBLEMA ?

Las faldas cortas atraen la atención hacia sus pies y tobillos. De éstos, los hombres, forman opinión. Los tobillos y pies hinchados que sobresalen del zapato, echan a perder la buena impresión causada por una cara hermosa y esbelta figura.

Toda mujer puede poseer tobillos bien formados y pies que cómodamente entren en zapatos pequeños.

Basta simplemente añadir Saltratos Rodell al agua caliente hasta que el oxígeno naciente le dé un aspecto lechoso. Al sumergir los pies en este baño, la hinchazón, inflamación y dolor desaparecen como por encanto. El agua medicamentosa, super-oxigenada, penetra en los poros de la piel y ablanda las durezas y los callos más rebeldes, de tal manera, que pueden arrancarse fácilmente con la raíz. Es, además, un poderoso calmante y tónico curativo para combatir los dolorosos juanetes y dejar los pies en el más perfecto estado. Los Saltratos Rodell se venden en todas las farmacias, droguerías y Centros de Específicos.

Pie y pantalla como la muestra, completo a ponto de enchufar 50'75 Ptas.

Fábrica de Armazones y Pantallas

MEDALLA DE ORO Exposición Internacional Barcelona 1929

J. CAMPS

Exposición y Despacho Paseo de Gracia, 125 Teléfono 74.055

¡OCASION!

Se liquidan varios MOTORES DIESEL con muy poco uso a precios baratísimos

Escribir al Apartado 993 - Madrid

Demandas

Matrimonio joven con niño de corta edad, con inmejorables referencias, desea portería. Para tratar: A. Estruga, Diputación, 41, 3.º, 2.ª

Inglés, Francés, Alemán, 6 pesetas al mes. Método rápido. Consejo de Ciento, 255, 4.º, 2.ª (junto Muntaner).

DIBUJOS en general, planos para permisos toda clase de obras, proyectos etc. J. R., LAURIA, núm. 96, entrlo., 1.ª

CONTABLE PERITO MERCANTIL llevaría contabilidad a horas. Inmejorables referencias. Escribir a **El Día Gráfico** 125.

VIAJANTE se ofrece, edad 34 años, para artículos de Especialidades Farmacéuticas, Ortopedia, Perfumería, Bisutería, Ropas hechas (confecciones o calzados). Importante clientela y mercados conocidos. Tengo seguridad de mi labor, desarrollada donde sea; preferentemente regiones Gallega, Asturiana o Cataluña. **Modestas pretensiones. JULIO MARTINEZ DOMINGUEZ.** SAN NICOLAS, 24, 2.º LA CORUÑA

Alquileres

PIANOS Alquileres d. Ptas. al mes. G. Bieger. BRUCH, 78 — 8

CASA NUEVA Tdas. para establ. y pisos disp. 1.º Febrero, 4 dorm. comedor, baño, asc., gas, elect. Padre Claret, 234, frente Hospital San Pablo. R.: Diputación, número 167, 1.º, 2.ª

Huespedes

Dos habitaciones se desea Sr. o Sra: sólo dormir. Calle San Jerónimo número 23, 3.º, 1.ª

SE DESEA joven o señorita, sólo a dormir. Providencia, 77, peluquería (GRACIA).

FALTA JOVEN dormir. R.: Aguila, 29, 2.º, 1.ª (Hostáfranchs).

Ofertas

Estos anuncios para comodidad del público, se admiten en los siguientes quioscos de venta de periódicos:

Rambla de San José frente a casa Cuadros

Plaza de Palacio, frente a la Lonja.

Plaza de Urquinaona, junto a las escaleras del «Metro».

Comerciantes Industriales Profesiones... Por método moderno, sencillo, práctico y económico, les enseñará a llevar su propia Administración, persona especializada. **J. P.**, Valencia, 234, 3.º, 1.ª

Préstamos

Administración de fincas a comisión y a renta fija. Hipotecas - Préstamos. Tramitación de documentos, etc., etc. **A. RODRIGUEZ** Diputación, 167, 1.º, 2.ª

Ventas

La Optica Ocular RIEGO, 36 Lentes y Gafas graduadas a su vista. Procedimiento especial. Aparatos y material fotográficos

SE VENDE carnet Toros Monumental: R.: calle Pedro Las Tortras, número 14, tienda.

EL DIA GRAFICO

BOLETIN DE SUSCRIPCION

Nombres y apellidos _____

_____

calle _____ número _____ piso _____

Población _____

Sírvanse indicar si prefieren se deje el periódico en sitio distinto al domicilio del suscriptor.

Señora: Pruebe "MADAMEX" "MADAMEX" es mejor Ptas. 3'50 la caja

Véndese en todas partes

REMEDIO ANTISEPTICO DE GRAN EFICACIA SON LAS

Pastillas VALDA

PARA EVITAR Y CUIDAR *la Tos, los Resfriados, Afecciones de la Garganta recientes ó inveteradas, Bronquitis agudas ó crónicas, Catarros, Grippe, Trancazo, Asma, etc.*

PERO HAY QUE TENER ESPECIAL CUIDADO *de no EMPLEAR más que* LAS VERDADERAS

PASTILLAS VALDA

PEDIRLAS, EXIGIRLAS EN TODAS LAS FARMACIAS *EN CAJAS* con el nombre VALDA en la tapa.

Fórmula: Menthol 0.002 Eucalyptol 0.0005 Azucar-Goma.

PIANO 500 Ptas. Fonog. Maleta, 27 duros. Parque, 1, ent.º, P.º Colón

¡OJO! GANGA Dentistas, cirujanos y callistas: Vendo instrumental moderno y nuevo. R.: calle Besós, 24, 4.º, 1.ª (CLOT).

Máquinas para hacer CALADOS G. Weinhagen & Cª Diputación 273 BARCELONA

TOROS Vendo Carnet Monumental. Informarán: Puertaferrisa, 18, 2.º, 2.ª; de 4 a 7 y media de la tarde.

8000 pals. terreno para vender, en Paseo del Mar (Badalona), a 3'00 pesetas palmo. Razón: Baja San Pedro, 37.

TOROS CARNETS MONUMENTAL, 125 PTS. HOSPITAL, 56, CURTIDOS

ANUNCIESE USTED EN EL DIA GRAFICO

Varios

COMADRONA Cirujana. Hospedaje embarazadas. Precios módicos. CONSULTA de 2 a 4. TALLERS, 21 y 23, primero, segunda. Tel. 21968.

Por 20 ptas. su abrigo nuevo vuelto al revés. Trajes de grandes a pequeños. Géneros los más económicos. Hechuras trajes llevando el género, a 50 Ptas. Seguridad en la medida en toda clase de prendas.—Trajes a plazos a 5 pesetas semana.—Montesión, 7, al lado de la plaza de Santa Ana.

SIRVIENTAS de todas clases, con buenos informes, las colocamos en el acto. TALLERS, núm. 55, entresuelo, 2.ª

DETECTIVES LABOR -- CANUDA, 4

Se admiten esquelas de defunción hasta las 2 de la MADRUGADA

EL INGENIO FABRICA DE CARETAS Y ADORNOS PARA CARNAVAL

Guirnaldas - Faroles etc. Confetti - Serpentinas y BOLAS DE NIEVE (de confetti blanco, nada de imitaciones).

22'50 PTAS. EL MILLAR Precio hasta el 20 del corriente.

RAURICH, 6 - Teléfono 15.086

ELIXIR CALLOL es *Remedio y Amigo de los* DÉBILES

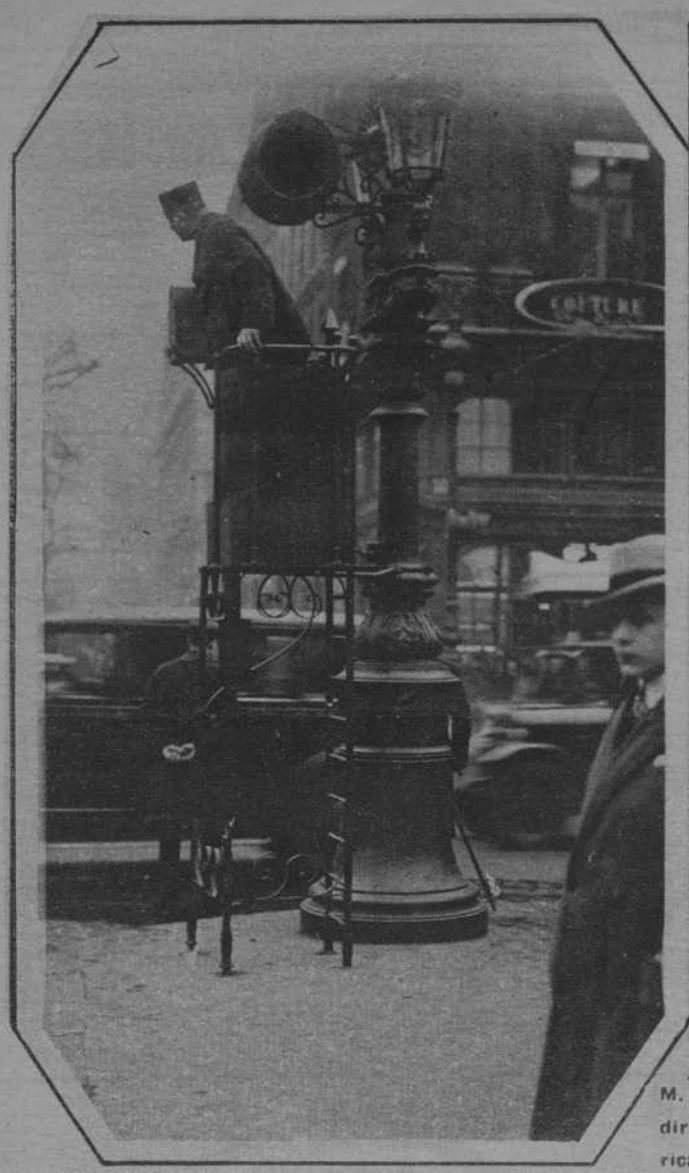

El agente de policía urbana que presta sus servicios, en posición algo elevada, en la Plaza de la Opera, de París, se quejaba del frío excesivo que sentía. Y para satisfacerle, ha sido colocado en el puesto que ocupa, un calentador a gas, como en la fotografía puede verse. — (Fot. S. G. P.)

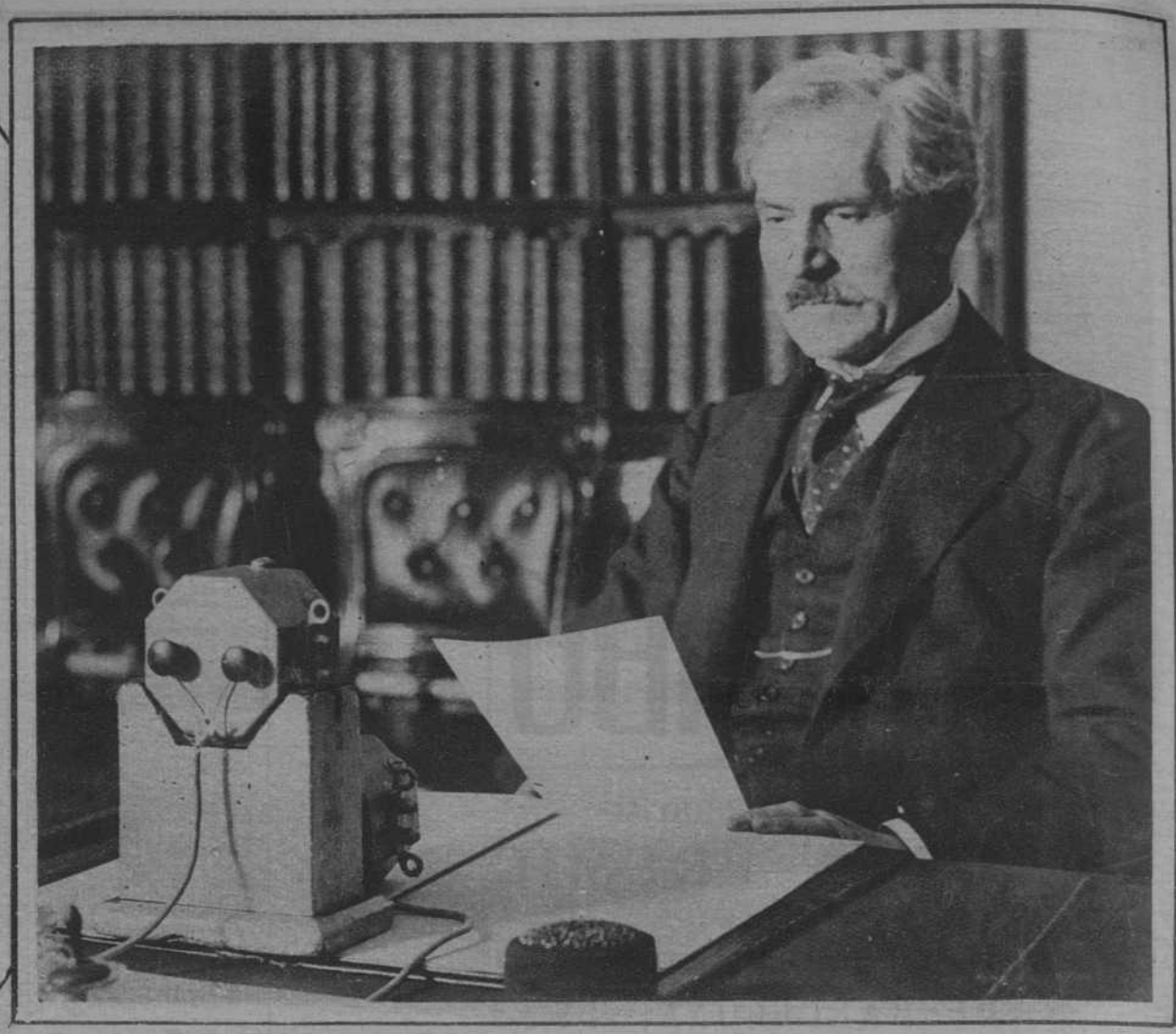

M. Ramsay Mac Donald, primer ministro británico, ha dirigido, por radio, una alocución al pueblo norteamericano, que las emisoras cuidaron de hacer llegar a su destino. He aquí el ilustre político inglés dando lectura, ante el micrófono, a su mensaje (Fot. Keystone)

Max Schmelling, el notable boxeador alemán, que derrotó a Paulino Uzcudun, en América, no ha podido resistir a la tentación del cine, y está en la actualidad, en Berlín, impresionando una cinta. Las dos fotografías que publicamos representan a Schmelling en una escena de la película que impresiona, y al propio boxeador, con su madre, en el negocio que esta tiene establecido en Berlín. — (Fots. Vidal)

Talla en madera, que ha obtenido el primer premio en el concurso para Becas de Viaje y pensión celebrado en La Coruña, y que ha sido objeto de grandes elogios por la crítica. — (Fot. Cancelo)

En el Gimnasio Jean Jaurés, de París, se está celebrando el Congreso Nacional Socialista. En la fotografía se ve a Paul Boncour pronunciando un discurso en la sesión inaugural de la citada Asamblea. — (Fot. H. Manuel)