EL TIEMPO (S. Meteorológico N.).—Probable hasta las seis de la tarde de hoy. Cataluña, Levante y Baleares: Cielo nuboso y algunas lluvias. Resto: Buen tiempo, algo nuboso y nieblas. Temperatura: máxima de ayer, 15 en Málaga; mínima, 8 bajo cero en Segovia. En Madrid: máxima de ayer, 5,3 (12,40 t.); mínima, 2,4 bajo cero (6 m.). (Véase en quinta plana el Boletín Meteorológico.)

EL DEBATE

El mejor juguete, el mejor amigo de los niños... Jeromín — REVISTA INFANTIL

MADRID.—Año XXIV.—Núm. 7.537 * Martes 23 de enero de 1934 — CINCO EDICIONES DIARIAS — Apartado 466.—Red. y Admón., ALFONSO XI, 4.—Teléfonos 21090, 21092, 21093, 21094, 21095 y 21096

La crisis parcial se hará pública hoy después del Consejo en Palacio

El mejor propósito y el único camino

Mérito fué, acaso el mayor, en el discurso del señor Martínez Barrio descubrir con valentía la actitud peligrosa del partido socialista: "Después de haber vivido dentro de la ley y al lado del Gobierno, ahora sienten — los socialistas — no sé qué impulsos dictatoriales, como si sólo quisieran la República cuando ésta les sirve a ellos. Se comportan como verdaderos enemigos de la República." Estas palabras, en boca del ministro de la Guerra, hombre a quien tanto ha lisonjeado el socialismo, tienen un alto valor acusatorio.

No son, por otra parte, sino la calificación exacta de la conducta de aquel partido. Toda suerte de testimonios pudiera haber invocado el orador en abono de su certidumbre; confesiones, en su mayor parte, de los jefes. No le hacían falta. Mas para que a nadie le quedara la duda, a la propia hora en que el señor Martínez Barrio lanzaba estas acusaciones, el señor Largo Caballero confesaba, una vez más, los propósitos revolucionarios del partido socialista: el republicanismo no interesa a los socialistas; si la clase trabajadora se estaciona en la República se hará una traición a las ideas socialistas; hay que ir a una total transformación del régimen; los trabajadores han de defenderse contra quienes tienen las riendas de la gobernación. Estos conceptos defendió en el mitin del Arte de Imprimir el ex ministro de Trabajo. Los vivas a las ametralladoras los aclararon. El peligro para el país y para el régimen está del lado socialista. Nos congratulamos de que el señor Martínez Barrio, y es de creer que con él el Gabinete de que forma parte, vean claro en punto tan grave. Mas, por decirlo todo, fuera de desear que con claridad análoga vieran los gobernantes que, quitado aquel frente, de ninguna otra parte el país ni el régimen tienen nada que temer. Por eso nosotros, que lo creemos así sincera y fundadamente, no podemos compartir la preocupación que, pensando en el futuro, expresaba el señor Martínez Barrio.

Pero dejemos ahora, puesto que es incidental en el discurso que comentamos, esta inquietud por el futuro, futuro que, por otra parte, no hay por qué creer cercano. El propio orador lo estima de este modo al proclamar seguidamente que el Gobierno no se mantiene en el Poder merced a la limosna de los votos de nadie, sino en cuanto acierta a llevar a cabo un programa común en que coinciden los principales sectores del país, representados en la Cámara. Hablando así sitúanse el Gobierno y el partido radical, por boca del señor Martínez Barrio, en una posición enteramente firme, y por ahí queremos seguirle en nuestro comentario.

Estamos conformes en que son esos, por decirlo así, los títulos del Gobierno y en que ellos dan, en cierto modo, a éste un carácter nacional que él en sus actos no puede olvidar. Como nos hallamos de acuerdo también al reconocer en el voto popular la fuente en que el Gobierno debe beber su programa de coincidencias. Dice bien el ministro de la Guerra: "Bastará que de las elecciones pasadas se saquen las inevitables consecuencias y no se obstine nadie en realizar una política de partido."

Adolece de imprecisión, sin embargo, aquella parte del discurso en que debieran dibujarse estos puntos del programa. Acaso porque de la propia imprecisión adolece la obra misma del Gobierno.....; de imprecisión y de falta de iniciativa. La acción de gobierno se ofrece, no obstante, con claridad, y en algunos ramos es requerida en términos de apremio. Se trata de buscar solución a los problemas de la vida nacional, problemas comunes a todos los españoles. ¿Cuáles son éstos? Un, como supuesto previo, que es mantener el orden público y llevar a los ánimos la paz. En punto a lo primero, aunque se ha hecho lo más apremiante, reprimir la revolución, no puede preciarse el Gobierno de haber desvanecido todo peligro. Hay anarquía en el campo — en algunos lugares tanta como en los peores tiempos —, y en las ciudades la tiranía de los Sindicatos — recuérdese a Bilbao hace tres días — se deja sentir en ocasiones más que la protección de la autoridad. Para apaciguar los ánimos se hace preciso reparar injusticias de los Gobiernos anteriores y conseguir que cese por entero toda persecución religiosa o política. Se han dado pasos por este camino; hay que llegar al fin.

Cubiertos tales objetivos — autoridad y justicia —, presupuesto de toda obra de Gobierno, hay que acometer con decisión una política que restaure la prosperidad económica del país. Comiéncese por revalorizar la principal riqueza nacional, la rústica, depreciada por la amenaza de despojo que pesa sobre gran parte de ella; la reforma de la Reforma agraria no puede diferirse un punto. Ella contribuirá a resolver, en no pequeña parte, otro magno problema, con el que, también en términos de urgencia, debe enfrentarse el Gobierno: nos referimos al paro obrero. Acerca de él hay presentada una proposición de ley y un proyecto del Gobierno; ambos deben ser objeto de deliberación, pero la aprobación de la ley definitiva no puede demorarse. Y ya se entiende que si en estos proyectos hay dos suertes de medidas, unas de eficacia inmediata y que no comprometen grandemente al Estado — obras públicas, voluntariado de trabajo — y otras que no han de servir de remedio por el momento y más comprometidas, aplazándose éstas, deben rápidamente ser aplicadas las primeras.

Hemos citado, en relación con los remedios del paro, las obras públicas. Pues éste es otro de los problemas nacionales que debe acometer el Gobierno prontamente. No solo, como se ha dicho, porque constituyen el medio más indicado en España para absorber la población parada, sino por lo que contribuyen a enriquecer la economía nacional. Junto a este empeño, otro al que, como ninguno, obliga el voto de noviembre pasado, voto de labradores arruinados por una política antiagraria: el revalorizar los productos agrícolas. Y, en fin, como problemas menos agobiantes, pero que no se pueden desculdar: la ordenación ferroviaria, la situación del Magisterio, la ley de Instrucción pública.....

¿A qué seguir? No pretendemos hacer un índice de las muchas pesadumbres que agobian al país y cuya resolución fía a sus Gobiernos. Pretendemos tan sólo, de una manera general, atraer la atención de los gobernantes y los políticos de hoy hacia este terreno de vivas realidades, en el que queremos que se muevan. Porque una cosa hay más grave que el tener tantas cuestiones de interés nacional abandonadas, y es, crear al lado de estos problemas sustantivos otros nuevos problemas, ficticios y artificiosos, los que se ha dado en llamar "políticos", que entorpecen más todavía la resolución de aquéllos.

Por no estudiar criterios y soluciones para los problemas reales del país no se gobierna; y luego, a falta de política nacional y sustantiva se hace política adjetiva y de partido. Como no se gobierna, la gente se entretiene en suscitar problemas de gobierno.

Misas en Roma por el Papa Benedicto XV

SU SANTIDAD DIO LA ABSOLUCION AL TUMULTO

(De nuestro corresponsal)

ROMA, 22.—En la Capilla Sixtina se han celebrado solemnes funerales por el alma de Benedicto XV, con motivo del duodécimo aniversario de su muerte. Ofició el Cardenal La Fontaine, Patriarca de Venecia, que es el primero de los Cardenales vivientes que fueron creados por Benedicto XV. El papa asistió en el trono, y al final de la ceremonia dió la absolución al Túmulo.

Estuvieron presentes 19 Cardenales, el Gran Maestre de la Orden de Malta, sobrino del difunto Papa; el Cuerpo Diplomático, Obispos y Prelados. Durante el día ondeó la bandera a media asta en el Vaticano.

En la Cripta del Vaticano, en un altar próximo a la tumba del Pontífice muerto, celebraron misas monseñor Pizzardo, monseñor Migóne, monseñor Giobbe y monseñor Piermattei. Hubo afluencia de visitantes a la tumba de Benedicto XV, y muchos de ellos depositaron ramos de flores.—Daffina.

El presente número de **EL DEBATE** consta de CATORCE PAGINAS
Su precio es de DIEZ CENTIMOS

Hindenburg mejora de su enfriamiento

BERLIN, 22.—El Presidente Hindenburg sufre una bronquitis, que, si bien ahora ha disminuído mucho, ha llegado a causar hondas inquietudes. En los círculos políticos se consideraba que a pesar de ser leve la afección bronquial, podía tener fatales consecuencias, dada la avanzada edad del paciente (ochenta y seis años).

Afortunadamente la mejoría iniciada progresa, y el ilustre enfermo despacha los asuntos ordinarios.

UN PROYECTO DE DEFENSA PARA EL PUEBLO DE LA RABITA

El ministerio de Obras públicas ha decidido acudir en auxilio del pueblecito granadino La Rábita, amenazado, como se sabe, de desaparecer por la acción del mar. Ya en el año 30 el ministerio encargó al ingeniero de aquella demarcación que hiciera un proyecto para un puerto de refugio en el citado pueblo. Pero el ingeniero fué trasladado a Almería, y no se hizo nada. Sin embargo, el ministerio ha reclamado dicho proyecto, y ahora el señor Guerra del Río ha enviado allí un inspector para que, sin perjuicio de ese proyecto, estudie y proponga otro de defensa del pueblo.

Los locales de la F. U. E. clausurados en Zaragoza

Y se ordena la suspensión de las representaciones de la entidad en los Centros docentes

Como consecuencia de la intervención en el atentado contra un estudiante

ZARAGOZA, 22.—Como consecuencia de la intervención que algunos elementos de la F. U. E. tuvieron en la agresión de que fué objeto el estudiante de Derecho, señor Baselga, en los tablones de anuncios oficiales de todos los Centros docentes se ha colocado la siguiente nota:

"Este rectorado ha dispuesto queden suspendidas a partir de la fecha y hasta que la superioridad adopte las disposiciones que procedan, las representaciones de la F. U. E. en todos los organismos oficiales de la Universidad, Facultad y Centros docentes de la capital, y clausurados los locales que en cada establecimiento tiene la F. U. E. y sus organismos subordinados.—Zaragoza, 21 de enero de 1934. El rector, Pascual Galindo."

Esta disposición ha sido muy bien acogida por la mayor parte de los estudiantes. Esta mañana un grupo de éstos, que comentaba la nota, acordó irrumpir en el Instituto Miguel Servet para suspender las clases. Los porteros de dicho Centro cerraron las puertas y avisaron a la fuerza pública. Cuando llegó ésta los alborotadores ya se habían retirado.

Se asegura que el rector de la Universidad, así como los decanos de las Facultades de Derecho y Filosofía y los directores de los Centros docentes han presentado su dimisión. También se dice que en Madrid se adoptará el acuerdo de disolver la F. U. E.

* * *

ZARAGOZA, 22.—A última hora de la tarde manifestaron que el señor Baselga se encuentra en estado satisfactorio, aun cuando sigue la gravedad.

El agresor se ratifica en sus declaraciones

ZARAGOZA, 22.—El pistolero Fernando Ledo Rodríguez se ha ratificado en sus declaraciones anteriores, agregando algunos detalles más sobre la forma en que se llevó a cabo la agresión contra el estudiante señor Baselga. Ledo ha manifestado que, después que el extremista Anoro, portero de la casa de la calle de la Luna, número 10, le facilitó la pistola, se unió a un grupo de estudiantes de la F. U. E., que seguía de cerca a otro de estudiantes de derechas, y al llegar al Paseo de la Independencia, cuando los derechistas pretendían entrar en el café Baviera, es cuando hizo los disparos que hirieron al señor Baselga. Ledo Rodríguez ha facilitado, además, los nombres de varios de los estudiantes de la F. U. E. que le seguían y que le dieron orden de hacer fuego.

Cuatro estudiantes de la F. U. E., detenidos

ZARAGOZA, 22.—El Juzgado ha ordenado la detención de cuatro estudiantes de la F. U. E., complicados en la agresión de que fué objeto el señor Baselga.

Una Cátedra Superior de Política Agraria

SE FUNDA EN EL CENTRO DE ESTUDIOS UNIVERSITARIOS

Las clases comienzan el 6 de febrero

Esta Cátedra Superior de Política Agraria es, sin duda, única en España. El Centro de Estudios Universitarios, al establecerla, quiere cooperar a la orientación de la vida pública española a través de una minoría selecta que conozca, practique y propague la buena nueva de una política agraria seria, eficaz y fecunda.

La política agraria, que está en la base de las preocupaciones del Estado en los grandes países, ha adquirido particular preponderancia en aquéllos que por sus nuevos regímenes despiertan más la atención del mundo moderno.

En España existen una inmejorable disposición y unas circunstancias favorabilísimas para practicar una fecunda política agraria. Bastaría esta razón de actualidad para justificar la Cátedra que funda ahora el Centro de Estudios Universitarios. Pero se persigue más; se quiere conseguir una nueva orientación fundamental en la vida pública española.

Porque en la Cátedra Superior de Política Agraria se estudiarán y se darán soluciones concretas para los problemas agrícolas que España tiene planteados, de tal manera que pudiera sin regateos titularse "Cátedra Superior de Política Agraria Española".

Será profesor don Fernando Martín-Sánchez Juliá, ingeniero agrónomo, ingeniero geógrafo, redactor agrario del Consejo Editorial de EL DEBATE, profesor de Política Agraria en la Escuela de Periodismo.

Los profesores auxiliares serán: don José María Hueso, abogado, diputado a Cortes, secretario del Comité de Enlace de Entidades Agropecuarias, y don Manuel María de Zulueta, abogado, ingeniero agrónomo, secretario del Círculo de Estudios Agrarios.

Los señores alumnos durante el curso, y siempre acompañados por los profesores, realizarán visitas de estudio a las más importantes organizaciones agrícolas oficiales y particulares que existen en Madrid.

El curso de la Cátedra Superior de Política Agraria se compondrá de 34 lecciones, mas las prácticas que estime necesarias el profesor. El programa lo insertamos en otro lugar de este número.

Las clases se celebrarán los martes, miércoles y viernes, de ocho a nueve de la noche, y comenzarán el martes día 6 de febrero.

Queda abierto el plazo de matrícula, que se cerrará el sábado 3 de febrero, a las nueve de la noche.

Las solicitudes de matrícula pueden recogerse en la Oficina de Informes, Alfonso XI, número 4, planta baja, de nueve a una y de cuatro a siete, todos los días laborables, y fuera de dichas horas en la Secretaría del C. E. U., Alfonso XI, número 4, piso cuarto.

Los alumnos abonarán por derechos de matrícula la cantidad de CIEN pesetas en dos plazos, cuyos recibos se presentarán la primera y segunda mitad del curso, respectivamente.

LO DEL DIA

¿Con qué garantías?

Un poco injusto se nos antoja el señor gobernador civil de Bilbao, que se queja de falta de asistencia ciudadana a la autoridad en la última huelga. La gente, ha dicho, se dejaba intimidar por grupitos de mozalbetes, cerraba los comercios, secundaba, en suma, el movimiento por omisión.

Y decimos que es injusto el gobernador de Bilbao porque, sin ánimo de ofenderle a él personalmente, no cabe más remedio que decir que cada autoridad tiene las asistencias que ha sabido merecer. ¡Habla el gobernador de grupos de mozalbetes! ¿Es que, en suma, hemos conocido otra cosa en todas las algaradas callejeras de estos tiempos últimos, que tantas víctimas inocentes han causado? ¿Sabe nadie cuántos mozalbetes del grupo van provistos de sus pistolas de último modelo y cuántas veces se les ha predicado que disparándolas a mansalva trabajan por la redención del obrero y avanzan a banderas desplegadas hacia la revolución social? Mozalbetes y muy mucho, pues el presunto culpable no pasaba de dieciséis años, eran los que asesinaron a un joven en la calle de Alcalá. Mozalbetes eran los que hace poco cometían otro asesinato en Zaragoza. Mozalbetes hemos visto entregados a la tarea de apedrear, o de incendiar...

No. Haga la autoridad, ante todo, por demostrar palmariamente que es ella la que puede hacerse con esos grupos levantiscos, sean de mozalbetes, o de mayores, y que puede garantizar la vida y hacienda de los ciudadanos. Pero mientras a diario advierta la gente que no se ha llevado a cabo un desarme efectivo, que a la menor algarada se entabla un tiroteo y que la señal de todo movimiento sindical, pequeño o grande, la dan las explosiones de bombas y petardos, nadie puede extrañar que fácilmente prenda la alarma en una ciudad cualquiera.

Preconizamos, y lo hemos preconizado siempre, que a la autoridad se le preste, en los momentos de desorden, la asistencia debida; pero no podemos menos de encontrar injusto que se eche sobre la opinión sensata y pacífica un sambenito de timidez y de inhibición, si las garantías contra los elementos levantiscos son hasta ahora tan precarias y tan poco eficaces.

Italia y Austria

Los "nazis" de Austria han recibido al subsecretario de Negocios Extranjeros del "Duce" con ruidosas manifestaciones de protesta, que quizás no se dirigían sólo al Gobierno Dollfuss, sino también a la nación representada por el visitante. Para el patriotismo exacerbado de los racistas no puede ser muy agradable, pese a cierta comunidad ideológica, la presencia en Viena del político romano, no sólo por lo que esa visita representa de apoyo al canciller, sino también porque los nacionalistas austríacos tienen su trozo de tierra irredenta en el Tirol meridional.

Pero este pleito no habrá jugado en las manifestaciones de estos días. El problema urgente para el racismo de Austria es suprimir el obstáculo que les impide el acceso al Poder: la energía y la habilidad de Dollfuss. Si en los actuales momentos no hubiese surgido en Viena un político tan capaz y tan decidido, es seguro que ya los "nazis" habrían asaltado el Gobierno, quizás provocando la guerra civil, donde su juventud violenta y su ímpetu hubieran fácilmente arrollado a las masas socialistas en plena decadencia espiritual. Y se duelen ahora más que nunca del apoyo que Dollfuss pueda encontrar, porque se han iniciado los síntomas primeros de cansancio en el frente patriótico, las primeras defecciones en la Heimwehr, la milicia ciudadana que secunda la acción del Gobierno. Hace pocos días se descubrió que los elementos directores de la Heimwehr en Baja Austria estaban en connivencia con los "nazis".

Suvich ha llevado a Viena un testimonio más de la simpatía con que los grandes países ven la batalla de Dollfuss, pero esos testimonios, rara vez acompañados por una ayuda eficaz a la nación austríaca, no se dirigen a una política y un hombre. Son más bien la satisfacción egoísta del que ha encontrado quien le resuelva un problema difícil: el de impedir la unión austroalemana. Los móviles del canciller son elevados y su acción y su esfuerzo están llenos de desinterés y de patriotismo, pero coinciden de tal manera con la conveniencia de países extraños, que ofrecen un blanco fácil a los propagandistas del racismo, tanto más cuanto que no encuentran compensación. En los actuales momentos de crisis cuesta trabajo demostrar que conviene a Austria ser independiente. Y ésta es la más grave dificultad que tropieza Dollfuss y que todas las visitas y las buenas palabras no logran vencer.

Faltan piezas de un proceso de Stavisky

Hay que aplazar la vista señalada para el día 30 porque han desaparecido 150 documentos. Otro pugilato, esta vez en el Palacio de Justicia, en que es protagonista un parlamentario. También hubo tumultos ayer

Parece que los socialistas vacilan en su apoyo al Gobierno

(Crónica telefónica de nuestro corresponsal)

PARIS, 22.—A las siete de la tarde ha tenido que hacer frente la Policía a dos manifestaciones imponentes desarrolladas en puntos diferentes de la ciudad. Una de ellas a la orilla derecha, otra a la orilla izquierda del Sena. La primera había sido organizada y estaba dirigida por los comunistas; la segunda convocada por la Acción Francesa.

A las seis y media se habían congregado en la calle Rivoli unas cien personas solamente. A primera vista, la manifestación de los comunistas no parecía habría de revestir gran importancia. Pero a las siete en punto comienzan a salir de los talleres, de las oficinas y de las fábricas los empleados y las empleadas. Unos se dirigen al boulevard Saint Germain para engrosar las filas de los manifestantes de Acción Francesa; otros hacia la calle de Rivoli para protestar frente al Ayuntamiento. En este último punto los conductores llevan los coches muy despacio, para entorpecer la circulación. La gente arranca y tira a la calle las verjas de hierro que protegen a los árboles; arranca también algunos bancos y los arroja al mismo sitio. En unos minutos la circulación queda por completo interrumpida. La Policía tiene que cargar con decisión; el choque dura más de media hora y termina con varios heridos y algunas detenciones.

La manifestación de la orilla izquierda ha sido más tumultuosa y seria. La Policía había adoptado precauciones excepcionales, se habían aglomerado en las cercanías del Palais Bourbon como días pasados considerables fuerzas a caballo y a pie. Hasta las siete todo transcurrió en la más perfecta calma. La Policía, reunida en grupo, charlaba pacíficamente, los caballos estaban colocados en los puntos estratégicos. Pero a las siete y unos minutos, en el boulevard de Saint Germain, tan pacífico y tan quieto, se encrespan, quizá en dirección a la Cámara, oleadas de gente que grita y alborota.

La Policía abandona la conversación, recorre las calles y sobreviene el choque, un choque que ya va resultando casi cotidiano. Estas manifestaciones de la orilla izquierda, son más movidas y más eficaces. Hay en ellas como si dijéramos más técnica, que en las de los comunistas. Estos no han hecho hoy más que repetir lo que el otro día hicieron los manifestantes del boulevard Saint Germain. También en esta calle han sido arrancados esta tarde las verjas de los árboles y los bancos. Han sido provocados cortocircuitos y se ha interrumpido la circulación. Los agentes no habían acabado todavía de disolver un grupo, cuando ya se había formado otro en otro punto. Después de una dura algarada, en la que la Policía y manifestanes habían cobrado, pasaba un largo rato de silencio y de paz, pero de golpe un nuevo grupo o varios, aparecían como una tromba en dirección de la Cámara. Los disturbios han durado varias horas. Se han hecho 300 detenciones.

Desaparecen documentos

Uno de los asuntos judiciales provocados por la estafa de Stavisky debía pasar al Tribunal correccional el día 30 de este mes, pero el asunto no podrá ser juzgado en esa fecha, porque se ha descubierto hoy que faltan 150 piezas del expediente. El incidente ha provocado viva emoción en el Palacio de Justicia. Se cree que los documentos desaparecidos, que se refieren principalmente al estado civil de los inculpados y a las requisitorias del juez de Instrucción, podrán rehacerse fácilmente, pero el hecho muestra que la organización secreta que protegió a Stavisky, y cuyos miembros están comprometidos en las andanzas del estafador, siguen actuando todavía. Según el ministro, esos documentos pueden estar en poder de los magistrados encargados de fallar, pero nadie lo sabe.

También ha habido hoy un incidente de la otra especie, parecido a los ocurridos días pasados. El letrado Andre Hesse, vicepresidente dimisionario de la Cámara, que había sido abogado de Stavisky, fué hoy invitado por uno colega a salir del Palacio de Justicia. Vinieron a las manos, rodaron por tierra y estuvieron agarrados durante un largo rato. La pelea llegó a generalizarse durante unos momentos entre partidarios de uno y del otro contendiente. Este mismo señor Hesse ha mandado hoy los padrinos a un periodista que escribió esta tarde un artículo sobre los abogados que mezclan la profesión con la política.

Todo el mundo esperaba que la sesión de la Cámara sería agitadísima. Algunos diputados habían anunciado intervenir enérgicos y revelaciones de nuevos documentos. Pero la sesión ha transcurrido en la calma más completa. El señor Chautemps, que es un parlamentario habilísimo en los corredores y en las comisiones, echó mano hoy de un procedimiento que le ha salido bien.

No asistió a la sesión. La interpelación tenía que ir dirigida expresamente al presidente del Consejo; faltando éste, el diputado señor Henriot se abstuvo de hablar. En los corredores ha reinado la agitación y efervescencia de días anteriores. Los diputados comentaban con fuego los incidentes del día, mientras el Palais de Bourbon estaba protegido por un servicio extraordinario.

Un Tribunal de honor

El descontento general del país ha tenido hoy dos consecuencias importantes. El Consejo de ministros de esta mañana ha adoptado sanciones contra altos funcionarios; han sido destituídos u obligados a pedir el retiro varios comisarios e inspectores de Policía. El Gobierno quiere presentarse mañana en la Cámara con razones que prueben su diligencia y la rapidez con que se llevan las encuestas administrativas; quiere también probar al país que hay sanciones y que no existe la intención de rehuir los castigos. El señor Chautemps ha manifestado, además, que va a proponer al Parlamento la constitución de un Tribunal de honor de la nación. Quiere con esta iniciativa excusar la Comisión de encuesta que va a ser pedida de nuevo por el centro republicano.

Las deliberaciones de este Tribunal serían secretas hasta la publicación del informe general. Esta Institución no serviría solamente para el caso Stavisky, sino que sería permanente y entendería en otros escándalos de índole política.

Pero la segunda batalla por la Comisión de encuesta va a librarse esta semana. Los socialistas, y esta es la segunda consecuencia a que nos referíamos, no parecen dispuestos a sostener al Gobierno, como en la votación de hace días. Las reclamaciones de sus electores son tales, según han manifestado en una reunión de esta tarde, que sostener a un Gobierno claramente impopular sería un grave perjuicio para el partido.—Santos FERNANDEZ.

El incidente Henriot

PARIS, 22.—"L'Echo de Paris" dice que el doctor Roger, director de la clínica en que fué asistida Arlette Simon, más tarde Mme. Stavisky, afirma, apoyado por el doctor Gattelier, consejero de los Hospitales de París y profesor agregado de la Facultad de Medicina, que fué testigo de su conversación reciente con el diputado señor Henriot, que había declarado a éste que en 1926 el comisario Pachot condujo a su clínica a Arlette Simon. El comisario le dijo que la enferma estaba bajo la vigilancia de la Policía y que no podía recibir visitas, a excepción de los señores De Monzie y Paul Boncour.

Añade el doctor que hace unos días le visitó un inspector de la Seguridad general, quien le preguntó si tenía en su poder piezas contables a nombre del señor Paul Boncour, sobre la estancia en la clínica de Arlette Simon.

Finalmente, el profesor Roger asegura que las declaraciones hechas en la Cámara por el diputado señor Henriot reproducen fielmente las que él hizo al diputado.

Las sanciones

PARIS, 22.—En el Consejo de ministros celebrado esta mañana, el presidente del Consejo, Chautemps, y el ministro de Negocios Extranjeros, señor Paul Boncour, que había llegado esta mañana a París, procedente de Ginebra, pusieron al corriente a sus colegas del memorándum alemán. Los ministros de la Defensa nacional se dieron por enterados.

A continuación, el presidente del Consejo dió cuenta de las sanciones adoptadas en el «affaire» Stavisky, entre otras, las siguientes:

Un comisario y un inspector de Policía han sido suspendidos.

El comisario de la Policía municipal de Bayona ha sido trasladado.

Un interventor general de Policía ha sido puesto a disposición del director de la Intervención.

Por otra parte, Guichard, director general de Policía, ha solicitado el retiro.

Afectará a las carteras de Gobernación y Estado

Rico Avello ha aceptado la Alta Comisaría en Marruecos y Pita Romero irá en calidad de embajador extraordinario al Vaticano

En la misma reunión ministerial se decidirá el nuevo titular de Gobernación

SE CREE QUE EL SEÑOR MARTINEZ BARRIO CONTINUARA EN GUERRA

La combinación de altos cargos se completará entre hoy y mañana

Se van a restablecer las guarderías en algunos pasos a nivel, ante la frecuencia de trágicos accidentes

Hoy, a las doce, se celebrará el Consejo en Palacio, bajo la presidencia del señor Alcalá Zamora. Previamente, los ministros tendrán una reunión a las diez y media de la mañana.

El motivo de anticipar la fecha del Consejo en Palacio se debe a que el Presidente de la República ha de ausentarse de Madrid mañana o pasado, y se ha querido formalizar la cuestión de la crisis antes de su marcha.

El señor Rico Avello ha aceptado su designación para la Alta Comisaría en Marruecos, y así se lo hizo saber al jefe del Gobierno en su entrevista de ayer. La crisis se limitará, pues, a la salida de los señores Rico Avello y Pita Romero, cuya marcha a Roma está ya también decidida. El actual ministro de Estado irá, según sus deseos, en calidad de embajador extraordinario al Vaticano para concertar un «modus vivendi» con la Iglesia. Esto no sería obstáculo, sin embargo, para que, terminadas las negociaciones, el señor Pita Romero continuara en Roma de embajador en el Vaticano.

La provisión de las carteras de Estado y Gobernación se hará hoy mismo. De la primera es ya sabido que se encargará el propio señor Lerroux. En cuanto a la de Gobernación, anoche seguía siendo objeto de cábalas el nombre de su probable titular. Muchos se inclinaban a creer que, por fin, pasaría el señor Martínez Barrio del palacio de Buenavista a la Puerta del Sol, según se dijo en un principio. Sin embargo, esta opinión no la compartían anoche algunos ministros, con quienes hablamos. Por el contrario, creían más probable que el señor Martínez Barrio continuara en Guerra, principalmente, porque el Gobierno tiene ya trazado un plan de actuación en este departamento, y a nadie mejor que al actual titular consideran más capacitado y con la plena confianza del señor Lerroux. Se ha hablado también de que entraría el señor Torres Campañá, pero lo cierto es que el interesado nada sabía anoche. El señor Lerroux lleva este asunto personalmente, y ni a sus más allegados ha comunicado nada sobre el particular. Lo más seguro es que el nombramiento se decida en el mismo Consejo de Palacio.

Es probable que la combinación de altos cargos no se conozca hasta mañana, y a ello pareció aludir el señor Lerroux en su conversación con los periodistas, al manifestar que, entre hoy y mañana, habría noticias interesantes.

Dice el señor Lerroux

El jefe del Gobierno permaneció toda la tarde en su despacho de la Presidencia, que abandonó a las ocho de la noche. Como los periodistas le preguntaran acerca de la entrevista que acababa de celebrar con el ministro de Justicia, el señor Lerroux respondió:

—No sólo ha sido con el ministro de Justicia. Durante el día de hoy he conferenciado con varios ministros. Primero con el de la Gobernación y también con los de Hacienda, Obras públicas y Justicia. Si yo les dijera que todas estas conferencias con los ministros responden a asuntos que vamos a tratar en el Consejo de mañana no les engañaría.

Indice - resumen

23 enero 1934

La vida en Madrid ..... Pág. 7
Cinematógrafos y teatros ... Pág. 8
Deportes ..... Pág. 9
Radio ..... Pág. 10
Información comercial y financiera ..... Pág. 11
Crónica de sociedad ..... Pág. 12
Anuncios por palabras ..... Pág. 13
Un boceto de organización militar, por Armando Guerra ..... Pág. 14
Paliques femeninos (Epistolario), por el Amigo Teddy. Pág. 14
Del color de mi cristal (La colaboración pasiva), por Tirso Medina ..... Pág. 14
Notas del block ..... Pág. 14
Mano de santo (folletín), por Luby ..... Pág. 14

—o—

PROVINCIAS.—La cesión de Montjuich a Barcelona parece que se hará antes de que el actual Ayuntamiento barcelonés cese en su mandato.—El vecindario de Cirauqui (Navarra), se amotina porque le impiden roturar abusivamente un monte (págs. 2 y 3).

—o—

EXTRANJERO.—Han desaparecido 150 documentos de un proceso de Stavisky; se han reproducido los tumultos en París; ya se han aplicado las primeras sanciones anunciadas por el Gobierno.—Se anuncia que el día 30 del corriente será publicada la nueva Constitución del Reich (págs. 1 y 3).

Pero de todas esas entrevistas solamente hay noticia en la que he tenido con el ministro de la Gobernación.

—¿Relacionada con el señor Rico Avello?

—Exacto—contestó el señor Lerroux. Lo diría si fuese este el momento oportuno, pero no lo es.

—¿Lo será mañana?

—Quizás. De todos modos, entre mañana y pasado habrá noticias interesantes.

Nuevo presidente

El señor Abal Conde será nombrado presidente del Patronato administrativo de los bienes de los Jesuítas que ha sido recientemente reorganizado.

El Gabinete de Accesos

Ayer tarde visitó al ministro de Obras públicas el alcalde de Madrid, don Pedro Rico, que fué a hablarle de asuntos relativos al Gabinete de Accesos y a la necesidad de que el Ayuntamiento tenga intervención en el mismo.

Los pasos a nivel

El ministro de Obras públicas habló ayer con los periodistas sobre los pasos a nivel, cuyas guarderías, como se recordará, fueron suprimidas por un decreto del año 1928. El señor Guerra del Río suspendió hace dos meses la aplicación de dicho decreto y ha nombrado una Comisión que revise las que fueron suprimidas con el fin de restablecer aquellas guarderías cuya supresión estime improcedente.

Desde la suspensión del decreto del conde de Guadalhorce no se ha suprimido ningún otro paso a nivel. Estima el señor Guerra del Río que en muchos lugares no se puede suprimir de ningún modo, porque está comprobado que las señales colocadas al efecto no dan resultado en la práctica.

En la Presidencia

Ayer mañana celebró una larga conferencia con el jefe del Gobierno, en su despacho de la Presidencia, el ministro de la Gobernación. También estuvo en la Presidencia el ministro de Hacienda.

En Gobernación

El ministro de la Gobernación, al recibir ayer tarde a los periodistas, les dijo que en Málaga discutieron varios viajeros con el cobrador de un tranvía, al cual reprocharon aquéllos que no hubiera secundado la huelga de transportes. La discusión subió de tono y los viajeros arrojaron del vehículo al empleado, el cual, al caer al suelo, disparó con una pistola contra sus agresores, hiriendo a una de ellos llamado José González Camacho. En Valencia cortaron los hilos de conducción de fluído eléctrico, y por espacio de unas dos horas estuvo sin luz la población. Se cree que se trata de un acto de "sabotage", aunque injustificado, pues allí no hay pendiente ningún conflicto. La Policía encontró en Siruela seis bombas y detuvo a siete individuos que se declararon autores de la fabricación de los artefactos.

Se le preguntó al señor Rico Avello si continuaría al frente del ministerio o si, por fin, iba a desempeñar algún otro alto cargo. Como el ministro eludiera una respuesta concreta, uno de los informadores le preguntó:

—¿Pero usted va por fin a Marruecos?

Eludió también su contestación, pero el subsecretario, que llegaba precisamente, intervino en la conversación y dijo: "¿Pero es que el ministro no puede ir a Marruecos ni como turista?

—Ya se me ha pasado usted también al moro—replicó el señor Rico Avello.

Nuevas preguntas por parte de los informadores y nuevas evasivas por parte del ministro, hasta que el señor Rico Avello, no sin dejar entrever alguna posibilidad de que fuese nombrado para la Alta Comisaría en Marruecos, puso fin a la conversación diciendo:

—Bueno, señores, que Alá sea con todos.

En Guerra

El ministro de la Guerra recibió las visitas de los generales Ruiz Trillo y Llanos, coronel Vázquez, comandantes Cuesta, Gardoqui y Mendoza, y a los tenientes Puig y Fernández.

En Marina

El ministro de Marina recibió ayer las siguientes visitas:

Asesor general del Ministerio, señor Martínez Cabañas; teniente coronel de Infantería de Marina señor Huerta; señorita Teresa Martínez; señores Guardiola, Vidal, Albéniz, Mínguez, Hidalgo de Cisneros; una Comisión de Lorca; señor Soto Barrera, don Cristóbal de Castro y señor Del Busto.

March no vendrá todavía a España

No es cierto, como asegura algún periódico, que el señor March haya solicitado autorización del Gobierno para trasladarse a España, ni que el Gobierno la haya concedido. Por noticias particulares, se sabe que aún tardará algún tiempo el señor March en efectuar su regreso a España.

Se inaugura un Centro monárquico

Ayer por la tarde fué inaugurado, en la calle del Marqués de Villamagna, número 8, un centro monárquico para el distrito de Buenavista. Presidió don Antonio Goicoechea con el conde de Vallellano y don Ramón Alberola. Este dió cuenta de los trabajos realizados para organizar el centro.

Después de darse lectura a los estatutos y de ser elegida por aclamación la Junta directiva, habló don Antonio Goicoechea. Como desde que salimos al palenque político hubimos de afirmar —dice—somos en lo político, monárquicos; en lo religioso, católicos, y en lo social, demócratas. En cuanto a los propósitos de su minoría declara que el momento es difícil. En dos meses no se acusa variación radical ni tendencia hacia ella; y es cierto que el Gobierno no puede ser prisionero de las derechas; pero tampoco las derechas prisioneras del Gobierno. Una espera prudente era necesaria y patriótica; pero no puede prolongarse, porque España sangra por la herida... Fué largamente aplaudido.

Por último, el señor Chaves leyó unas poesías.

Forman la directiva los señores Alberola, presidente; De Reyna, duque de Grimaldi y Trenor Pardo, vicepresidentes; Sáez de Instrillas, marqués de Haza, Milán de Bosch (don Jaime), Beltrán de Lis, Layús, Tornos (don Javier), Topete, Povil, Usía y Patiño (don Francisco), vocales; Merino, tesorero; Gómez Acebo (don Javier), vicetesorero; Gordón y Rodríguez Casanova, secretario general; Muslera (don Mario), secretario.

Para la Juventud se designó la siguiente directiva: señores Alberola, presidente; Sáez de Heredia, Fernández de Córdoba y Roca de Togores (don Tirso), vocales; conde de Barajas, tesorero; Caldeiro, secretario; y Patiño (don Buenaventura), representante en la Junta del Centro.

Se leyó un saludo de don Alfonso a los jóvenes y se acordó enviarle un telegrama.

Campaña sindical del Instituto Social Obrero

Una conferencia en Avila, un mitin en Segovia y siete en Palencia. Está en marcha la organización sindical católica segoviana

SEGOVIA, 22.—En la Casa Social Católica, organizado por el Instituto Social Obrero, de Madrid, se ha celebrado un mitin de orientación sindical.

El salón de actos de la Casa Social, capaz para más de quinientas personas, aparecía rebosante de público, en su casi totalidad obreros.

Habló en primer lugar el obrero agrícola, ex alumno del I. S. O., José Salinas Serrano. Dijo que le causaba gran satisfacción el espíritu sindical que se notaba en Segovia. Pide a los trabajadores que se unan en un abrazo fuerte y que laboren con fe y con energía para que Segovia sea la nueva Covadonga del resurgimiento espiritual de la Patria. (Grandes aplausos.)

Formación de directivos

A continuación ocupa la tribuna el obrero metalúrgico Anastasio Inchausti Murua. Dice que la organización sindical de Segovia está en marcha. Ello tiene que causar satisfacción a la clase trabajadora. El Sindicato del Trabajo organizado en Segovia sigue la única ruta recomendable: el hacer que sus afiliados conozcan la verdadera doctrina social, para después obrar en consecuencia. A este fin, se han organizado cursillos y conferencias. Los obreros de Segovia se preparan técnicamente para entrar en la nueva cruzada de reivindicación social. (Aplausos.)

Alude a los cursillos intensivos que han de celebrarse y a los que pueden acudir cuantos quieran obtener frutos de formación, para que, en adelante, haya en Segovia obreros capaces de dirigir instituciones que, hasta ahora, apenas conocían.

Vamos a realizar—dice—una labor reconstructiva. Queremos cambiar el régimen económico, sin derramar sangre ni entronizar el odio; queremos lograr nuestras justas aspiraciones bajo el reinado del amor, que es lo único constructivo y perdurable. (Ovación.)

El socialismo no defiende a los obreros

Por último habló el profesor del I. S. O. don Tomás Cerro Corrochano. Dice que para su conferencia va a utilizar únicamente textos oficiales marxistas: del periódico del partido de los gerifaltes del partido y de los que han hablado oficialmente en nombre del socialismo.

Es necesario—dice — que sepamos adónde nos conduce el marxismo. Esto interesa a todos por igual, a obreros y a patronos.

Hace una severa y acertada crítica doctrinal del socialismo y, después, con gran acopio de datos, expone la actitud de las agrupaciones socialistas en los acontecimientos rusos desde el año 17; en Italia, desde el 19, y en Alemania, desde el mismo año.

Trató después de la actitud, siempre acomodaticia, de los socialistas españoles. Para demostrar la realidad de sus actitudes se limita a leer textos socialistas y fragmentos de editoriales y artículos de "El Socialista". A través de ellos demuestra que los socialistas, que alardean de amor a la libertad, impondrán, si consiguen el Poder, una dictadura que ahogaría todas las libertades. Afirma que los socialistas no creen en la democracia, aprovechándose de ella, únicamente, para sus fines revolucionarios. A los obreros que dicen que si los socialistas imponen una dictadura, esto no importa, porque será la del proletariado, se les puede contestar con textos socialistas, en los que se habla de la situación a que están sujetos los obreros de Rusia.

Dice que nuestros socialistas no creen en la República, porque la consideran —según textos que lee—como un paso más para sus tendencias franca y decididamente revolucionarias.

Habla de la actitud de los socialistas durante la dictadura del general Primo de Rivera. Dice que los Sindicatos son aprovechados por los socialistas para fines revolucionarios, en vez de utilizarles únicamente para fines de pura reivindicación social. Termina condenando la violencia y afirmando que a la lucha de clases hay que sustituirla por un régimen de fraternidad, que haga posible la verdadera justicia social. (Clamorosa ovación.)

El público obrero siguió con extraordinario interés todos los discursos, prorrumpiendo en aplausos y exclamaciones aprobatorias en muchos párrafos de los mismos. Los oradores fueron despedidos con una clamorosa ovación.

Una conferencia en Avila

AVILA, 22.—Con motivo de la inauguración de un curso social para obreros, el profesor del I. S. O., de Madrid, don Pedro Cantero, dió una conferencia en el teatro de la Casa Social Católica de Avila.

Fué presentado el orador por el presidente de la misma, don Arsio González de Vega, quien expuso la necesidad de formar núcleos de obreros para futuros jefes sindicales por medio de cursillos sociales.

A continuación el señor Cantero habló de la necesidad de actuar en el campo social y sindical con la propaganda y organización obreras, aprovechando la oportunidad que nos ofrece el desengaño de las masas trabajadoras, causado por el marxismo.

Al acto asistieron más de 600 personas, entre las cuales había bastantes afiliados a la Casa del Pueblo. Ambos oradores fueron muy aplaudidos.

Siete mítines en Palencia

PALENCIA, 22.—Organizados por la Casa del Trabajo, de Palencia, y con la colaboración de los propagandistas del Instituto Social Obrero y del diputado por Castellón, señor Martí Olucha, se celebraron el domingo siete mítines de propaganda sindical en la provincia de Palencia.

Villarramiel-Villada

En Villarramiel y Villada hablaron el obrero ferroviario palentino señor Guerra, que se ocupó de la labor liberadora de la Iglesia en relación con los trabajadores, combatiendo a renglón seguido los errores marxistas.

El diputado obrero, señor Martí Olucha, ex alumno del I. S. O., que comenzó estableciendo un contraste entre la libertad que para sí piden ciertos elementos y la que, cuando tienen alguna fuerza conceden a los demás. (Grandes aplausos.) Estableció la diferencia que existe entre capital y capitalismo. Expuso un programa de reivindicaciones obreras y concluyó explicando cómo la riqueza está mal repartida y es preciso ir a una nueva distribución.

El presidente de la Federación palentina de Sindicatos católicos, señor Díaz, que se ocupó de la organización y orientaciones por que han de regirse los mismos. Y don L. Francés, que hizo elocuentemente el resumen de los actos, con una rápida exposición del contenido social de las Encíclicas.

Villasirga-Villaumbrales

El antiguo alumno del I. S. O., José Salinas Serrano, comienza el acto con un discurso en que siente los principios de una organización cristiana de la sociedad. Hace una refutación del socialismo, que es calurosamente aplaudida.

El propagandista palentino, señor Salvador, dice que ellos no son enemigos de un sector de los obreros, sino que, por el contrario, lo que tratan es de defender sus verdaderos intereses. Hay que ir a una nueva estructura de la sociedad.

Cierra los discursos el propagandista del Secretariado social del I. S. O., Anastasio Inchausti, que expone los principios que han de informar las organizaciones de trabajadores cristianos: fortaleza en la acción, justicia en las reclamaciones, formación y conocimiento pleno de los problemas profesionales.

También en Villaumbrales hablaron estos oradores, siendo muy aplaudidos.

Frómista-Herrera

El tercer equipo de propagandistas celebró actos de afirmación sindical en Frómista y Herrera de Pisuerga.

Tomaron parte en ellos los señores Muro y Elices, de Palencia. El secretario general de la Federación palentina y antiguo alumno del I. S. O., Alejandro Rafael Plaza y el profesor del mismo Instituto, señor Cerro Corrochano.

Al acto de Frómista acudieron más de seiscientos trabajadores de la localidad y los pueblos vecinos, que siguieron con interés creciente los discursos.

En Herrera de Pisuerga, donde se trataba de federar a la Unión de Sindicatos de Palencia una Socidad obrera independiente—lo cual se consiguió, desde luego—, también se desarrolló un mitin de propaganda.

Palencia

Al regreso de los actos mencionados y en los locales de la Casa del Trabajo, de Palencia, pronunciaron discursos los señores Rafael, Salinas, Inchausti, Martí Olucha, Cerro y Francés. Todos fueron muy aplaudidos.

Creciente ingreso de socios

ALICANTE, 22.—La Casa del Obrero, que es una entidad católica, ante el creciente ingreso de socios y por insuficiencia de sus locales, se ha trasladado a otros nuevos, sitos en la calle de Pi Margall, 6.

Una conferencia en Ceuta

CEUTA, 22.—En el Centro del Sindicato Católico pronunció una conferencia sobre el tema "El Estado, la Iglesia y las Congregaciones", el abogado don Justiniano Rodríguez. Varios extremistas que consiguieron penetrar en el local, promovieron un escándalo, pero el público reaccionó y expulsó de la sala a los alborotadores. La conferencia terminó sin más novedad. El orador fué muy aplaudido.

Ventosilla

ARANDA DE DUERO (Burgos). Te. 39. Pollitos de un día LEGHORN 155 ptas. ciento con embalaje.

Se amotina el vecindario de Cirauqui (Navarra)

Al empezar a practicar diligencias con motivo de la tala de 500 árboles. En Siruela (Badajoz) han sido encontradas seis bombas de gran tamaño. Se han practicado siete detenciones

SE DETIENE EN ZARAGOZA A UN SOLDADO QUE FACILITABA MUNICIONES A LOS EXTREMISTAS

PAMPLONA, 22.—En Cirauqui un grupo de unos 150 vecinos se dedicó a cortar árboles con objeto de roturar abusivamente aquel monte. Puesto el hecho en conocimiento de la autoridad, se envió un camión con fuerzas de la Guardia civil. La Benemérita logró disuadir de sus propósitos a los destructores cuando ya habían cortado 500 árboles.

La fuerza pública y los vecinos regresaron al pueblo sin ningún otro incidente, pero al extenderse el oportuno atestado y empezar a tomarse declaraciones, se amotinaron los vecinos. Ante el cariz de los incidentes, el teniente de la Benemérita requirió más fuerza y el gobernador dispuso la salida de un camión con guardias de Asalto. Mientras tanto, y al intentar la Guardia civil despejar la entrada del Ayuntamiento, donde se efectuaban las diligencias, se vió en la necesidad de disparar al aire, porque los amotinados arrojaron bastantes piedras y aun hicieron algunos disparos de escopeta, que, por fortuna, no llegaron a hacer blanco. A la llegada de las fuerzas de Asalto se había despejado la situación. A pesar de todo, continúan las precauciones. Durante los incidentes los amotinados cortaron las líneas telefónicas, que ya han sido restablecidas.

Hallazgo de bombas en

BADAJOZ, 22.—Comunican de Siruela, donde habita el doctor Vallina, que se han encontrado bombas y armas.

El gobernador confirmó el hallazgo de las bombas. Los artefactos, en número de seis, estaban enterrados y fueron descubiertos por fuerzas de Asalto y de la Benemérita, las cuales han detenido a siete individuos, que se han confesado autores del hecho.

Un soldado detenido en Zaragoza

ZARAGOZA, 22.—Ha sido detenido el soldado del regimiento de Infantería número 22, Rosillo Bermúdez, que facilitaba las municiones al barbero Rafael Sainz, y éste, a su vez, al extremista Anoro, en cuyo domicilio la Policía encontró un importante depósito de municiones y explosivos.

La fábrica de Mieres

OVIEDO, 22.—Una Comisión de fuerzas vivas del Concejo de Mieres visitó hoy al gobernador para darle cuenta de lo acordado en la Asamblea celebrada en aquella localidad para tratar del asunto que plantea la mala situación de la Sociedad Fábrica de Mieres, que debe a sus obreros los jornales correspondientes a unos cuantos meses, lo que plantea una nueva situación para el mercado. Le hicieron saber que habían acordado dar a la Empresa un plazo de diez días, durante los cuales la Comisión nombrada al efecto, consultará con varios letrados a ver si procede entablar una reclamación por la vía judicial contra dicha Empresa, y pasados esos diez días se reunirán nuevamente en Asamblea. En el caso de que los jornales no hubieran sido abonados, se procederá de acuerdo con el informe de los letrados.

El gobernador les dijo que, desde luego, se preocuparía de resolver el conflicto. La Sociedad Fabrica de Mieres debe a sus óbreros algunos jornales del mes de septiembre, y, desde luego, quieren cobrar íntegramente los jornales de noviembre hasta hoy día. El gobernador les hizo saber que el problema no se resolverá solamente con pagar los jornales, puesto que la situación económica en que se encuentra la fábrica es tan grave, que incluso está amenazada de ir a una bancarrota, y, que, por lo tanto, lo que hay que hacer es recabar determinadas medidas que terminen con este estado de cosas.

Paga parte de los jornales

OVIEDO, 22.—El director de la fábrica de Mieres ha visitado al gobernador para darle cuenta que la Empresa ha pagado a sus obreros parte de los jornales atrasados, y tan sólo le falta por liquidar los del mes de diciembre.

Amenazan con la huelga general

OVIEDO, 22.—El alcalde de Muros comunica al gobernador que para mañana los elementos extremistas habían anunciado la huelga general en aquel Concejo, con motivo del conflicto que tienen pendiente con la empresa productora de energía eléctrica "La Murense". El gobernador le dijo que, desde luego, declararía la huelga ilegal y que no lo toleraría. Los organizadores de la huelga, al conocer la declaración del gobernador, parece que han desistido. El gobernador dijo que se procurará resolver el conflicto con dicha fábrica de luz, que ha sido promovido por los socialistas, pues pretenden que se les rebaje una cantidad muy exigua de lo que pagan por el fluído y con este motivo han promovido una campaña de agitación y diversos actos de "sabotage".

Los del ramo de la construcción de Coruña

CORUÑA, 22.—Esta mañana, a las once, los obreros del ramo de la construcción celebraron una Asamblea para discutir las bases propuestas por el Gobierno, el presidente de la Diputación y Cámara de Comercio y alcalde de la ciudad. Las bases fueron aprobadas por unanimidad, y se agregaron otras que se confiaba fuesen aceptadas sin reparo por los patronos. Sin embargo, cuando se trató de los obreros que actualmente están trabajando, y cuyo despido se solicitaba, quedaron rotas las negociaciones.

Se sabe que anoche, el gobernador civil ordenó al presidente de la Patronal que hoy no trabajasen los obreros opuestos a la huelga que lo hacían. A pesar de ello, lo hicieron con toda normalidad, y en vista de esto, el gobernador ha impuesto una multa de mil pesetas al citado presidente y le ha vuelto a reiterar la orden. El presidente de la Patronal asegura que mañana continuarán trabajando dichos obreros.

Irrumpen violentamente en el Ayuntamiento

AVILA, 22.—En San Bartolomé del Pinar, cuando se celebraba la sesión municipal un grupo de 50 personas irrumpió violentamente en el Ayuntamiento, pretendiendo que se dejase sin efecto el acuerdo de suspender de empleo y sueldo al practicante municipal que es de filiación comunista. La Guardia civil desalojó el Ayuntamiento y restableció el orden.

Dos grupos de obreros llegan a las manos

ARANJUEZ, 22.—En el pueblo de Ontígola se han producido algunos incidentes. Cuando un grupo de obreros se dirigía a recoger la aceituna, les salió al paso otro grupo numeroso diciendo que tenían todos que trabajar turnándose y llegaron a las manos. En el encuentro resultaron con lesiones el patrono Leopoldo Tradacete y tres obreros.

La Guardia civil se ha concentrado.

Huelga de dependientes

CADIZ, 22.—Por no haber obtenido respuesta a la consulta que tenían elevada al ministerio de Trabajo desde el mes de abril del pasado año, se han declarado en huelga los dependientes de comercio del Puerto de Santa María. Por solidaridad con los empleados mercantiles han anunciado el paro diez y ocho gremios de aquella población. Se cree que mañana se recibirá la respuesta a la consulta merced a las gestiones del gobernador.

Cuatro detenidos

HUELVA, 22.—En Escacena han sido detenidos cuatro individuos como supuestos autores del desmoche de 300 viñas en el sitio denominado Carrasco, que fué arado por su propietario contra las exigencias de los obreros.

Los camareros de El Ferrol

FERROL, 22.—Continúa la huelga de camareros. La Asociación Patronal ha publicado una nota en la que da un plazo de veinticuatro horas para que los obreros se reintegren al trabajo en las condiciones que les han ofrecido, y de no hacerlo serán sustituídos por otro personal.

Informes del ministro de la Gobernación

El ministro de la Gobernación, en la madrugada, dijo en relación con el hallazgo de bombas en Siruela, que los seis artefactos son de gran tamaño. Han sido detenidos siete individuos, y el servicio lo ha realizado el cabo de guardias de Asalto apellidado Pulido, para quien piden una recompensa numerosas entidades y particulares de aquella región, que consideran el servicio como extraordinario.

El gobernador de Lugo ha comunicado que en Vivero se había resuelto el conflicto pendiente entre industriales y obreros, motivado por un arbitrio impuesto sobre el vino. El gobernador propuso una fórmula, que fué aceptada.

En el Grao (Valencia), y en el sitio donde por unos niños fueron encontradas varias bombas, una de las cuales, al estallar, causó a tres niños heridas, han sido encontradas otras dos, que fueron trsladadas al Parque de Artillería.

Por último, dijo el señor Rico Avello que en Mahón se había originado un incendio en una fábrica de alpargatas. El siniestro ha sido casual. La fábrica ha quedado destruída y deja en paro forzoso a buen número de obreros.

UN PERRO HERIDO SE PRESENTA EN EL HOSPITAL PARA SER CURADO

VIGO, 22.—Un soldado que prestaba servicio en el castillo de San Sebastián vió que hacia él se dirigía un perro lobo, al cual creyó rabioso. El soldado disparó su fusil y el animal recibió el tiro en una mano. Al sentirse herido se dirigió al Hospital municipal, en donde el portero, no percatándose de que el animal iba herido, lo espantó por tres veces. El perro aprovechó un descuido del portero y penetró en el interior del Hospital, acostándose en una de las salas hasta que se le acercó un enfermero. Entonces el animal, en medio de lastimeros quejidos, alzó la mano herida y se la enseñó al enfermero. Inmediatamente el perro fué llevado a la sala de operaciones, en donde el médico le practicó una cura, que el perro resistió sin la menor protesta.

Se da la circunstancia de que el animal apenas si sale a la calle, porque se halla dedicado a cuidar de la finca de un argentino que llegó a Vigo hace tres años.

Un hermano del Rey de Dinamarca, en Cádiz

CADIZ, 22.—Durante breves horas permaneció en esta ciudad el príncipe Herald, hermano del Rey de Dinamarca, al que acompañan su esposa y dos hijas. Llegó en el vapor sueco "Gripshotn" y en el mismo marchó de madrugada. Durante su corta estancia visitó la ciudad y fué a Jerez, donde recorrió algunas bodegas y asistió a la fiesta taurina que allí se celebraba. En Cádiz le cumplimentó el cónsul de su país.

Crisis evitada en Bélgica

BRUSELAS, 22.—La crisis ministerial ha sido aplazada en vista de la buena voluntad demostrada por los liberales.

el toque final

Una fricción tónica de Colonia Giralda. Fragancia exquisita de flores naturales. Aviejada en alcohol puro del más alto grado. Tipo gran lujo para tocador y baño. Fuertemente concentrada.

Crema
Polvos
Jabón

agua de colonia
GIRALDA

—No creo, señora, que apruebe ni el examen elemental.
—Pues yo quiero que se presente al superior.
—En medio de todo, tiene usted razón; que lo suspendan en lo más difícil.

("Dublin Opinion", Dublín.)

—Quisiera una ratonera, lo más elegante posible, para dejarla en el bolsillo de mi americana.

("Life", Nueva York.)

—¡Si pudiera tener ahora todo el dinero que me he gastado en cerveza!
—¿Qué harías?
—Comprar más cerveza.

("Everybody's", Londres.)

España olvidó demasiado sus deberes sociales

"Si se hubieran aplicado las Encíclicas, no habría la actual situación"

"Bienestar para los obreros, especialmente para los contrarios"

Discurso de don Angel Herrera en Palma de Mallorca

PALMA DE MALLORCA, 22. — Ayer llegó, procedente de Madrid, el presidente de la Junta Central de Acción Católica, don Angel Herrera, acompañado del vocal del Consejo central de la Juventud Católica señor Pérez Balsera. Fueron recibidos en el muelle por el presidente del Consejo diocesano, don José Ramis Ayreflor; el consilario, canónigo don Bartolomé Pascual, y miembros de la Directiva. El señor Herrera marchó en automóvil al palacio episcopal, donde se hospedará durante su estancia en esta ciudad. El viaje del señor Herrera es de propaganda de la Acción Católica.

A las ocho de la mañana se celebró en la Catedral una misa de comunión general, con gran concurrencia de fieles y miembros de las diferentes organizaciones católicas. Puede, desde luego, afirmarse que los concurrentes pasaban de siete mil. Ofició en la Misa el Arzobispo, asistido de los consiliarios de la Junta diocesana, don Bartolomé Pascual, y de la Junta femenina, don Juan Quetglas, respectivamente. En la misa, que constituyó un imponente acto de fe y de catolicismo, comulgaron cerca de tres mil quinientas personas. Ayudaron al Prelado a distribuir la comunión, además de los dos consiliarios citados, los canónigos señores Sancho y Alcover y otros sacerdotes. Después celebróse una Misa solemne con intervención del órgano de la «Schola Cantorum», durante la cual cantó el pueblo.

A las doce de la mañana, el señor Herrera dió en el Teatro Principal su anunciada conferencia. El local se hallaba completamente abarrotado de público y había enorme expectación. Para que el discurso llegara a oídos del mayor número posible de personas, se colocaron altavoces en los pasillos y vestíbulo del coliseo, y la conferencia fué, además, radiada por la estación emisora.

La presidencia la formaban el consiliario de la Junta diocesana, su presidente señor Ramis Ayreflor, el señor Herrera, la vizcondesa de Causerans y las directivas de la Acción Católica.

Hizo la presentación del orador el presidente de la Junta diocesana don José Ramis Ayreflor.

El olvido de las Encíclicas

El señor Herrera empezó su conferencia manifestando su inmensa satisfacción por el acto celebrado en la Catedral, cosa que además no le había sorprendido, pues de sobra conoce los sentimientos católicos de todos los habitantes, a los que saludaba en nombre de los católicos de la Península. Describió brillantemente la obra que desarrolla la Acción Católica moderna, y se refiere con elogio a las Encíclicas de los Papas Pío XI y León XIII para deducir que, si el contenido de las mismas se hubiera aplicado, la situación de España no sería la actual. Esta situación que ahora padecemos de debe al olvido de sus enseñanzas y al descenso del espíritu apostólico. Habló luego para los jóvenes, a quienes exhortó a que estudien con entusiasmo, a fin de capacitarse para la gobernación y dirección de la sociedad.

El apostolado seglar

Se extendió el señor Herrera en consideraciones sobre el apostolado que deben realizar los seglares dentro de la Acción Católica, siempre con el debido respeto y sumisión a la jerarquía. Habló de la cooperación que deben prestar las Congregaciones, sufragando especialmente becas para cursillistas. En brillantes párrafos habló de la cuestión social, diciendo que España olvidó demasiado sus deberes sociales y que es preciso que los católicos reaccionen, sin pensar en defenderse por las fuerzas de orden público, sino mediante la paz, la tranquilidad y el bienestar de los obreros, que son nuestros hermanos, especialmente los contrarios, a quienes hemos de conquistar, pues tienen sed de justicia y esperan a que se les predique, juntamente, las enseñanzas que les dé el salario necesario y les asegure el premio de la eternidad.

El señor Herrera fué constantemente aplaudido. El público esperó en la calle a que saliera, y al aparecer el señor Herrera, fué recibido con nutridos aplausos.

Por la tarde, el señor Herrera recibió numerosas visitas en el Palacio Episcopal y hoy ha marchado al Monasterio de Lluch, y desde allí marchará, después de comer, a visitar las ciudades de Felanitx y Manacor, donde dará sendas conferencias.

Final de los actos de Valladolid

VALLADOLID, 22.—Con una solemne función religiosa en la Catedral se dió ayer tarde por terminada la semana de Acción Católica. Presidió el Arzobispo y asistieron más de dos mil personas. El presbítero propagandista, don Vicente Enrique, ocupó la sagrada cátedra. Después de cantarse un «Tedeum» en acción de gracias, se organizó la procesión eucarística por el interior del templo. Formaban en ella las Juventudes Católicas, los seminaristas y muchos sacerdotes. El Santísimo era llevado por el Arzobispo. Finalmente, el Prelado bendijo a los fieles.

Los Estudiantes Católicos de Segovia

SEGOVIA, 22.—En la Casa del Estudiante se ha inaugurado el ciclo de conferencias organizado por la Federación de Estudiantes Católicos de Segovia.

El presidente de la Federación, don Gabriel de Cáceres, pronunció un discurso, señalando los trabajos que han de realizarse durante el presente curso.

A continuación, don Juan José Pradera, presidente de la Federación de Madrid, pronunció una conferencia sobre la "Misión de la Confederación de Estudiantes Católicos de España".

Los oradores fueron aplaudidísimos por el numeroso público que llenaba el salón de actos de la Casa del Estudiante.

Nueva organización

ALICANTE, 22.—En el Gobierno civil han quedado presentados los estatutos que han de regir la nueva Asociación de Estudiantes Católicos de Orihuela.

Bendición de una bandera

TALAVERA DE LA REINA, 22.—En Sevilleja se celebró una gran fiesta religiosa, en la que se procedió a la bendición de la bandera de la Juventud Católica, que ha sido regalada por la Juventud de Talavera.

Asamblea de delegados

SANTIAGO, 22.—Con asistencia de doscientas personas se celebró una Asamblea de delegados de catequesis, que fué presidida por el administrador apostólico. Mañana presidirá la Asamblea de consiliarios de Juventudes Católicas.

Los nuevos locales de "Diario de Navarra"

Fueron inaugurados el domingo

Se publicó un magnífico número extraordinario de 32 páginas

Con motivo de la inauguración de sus nuevos locales, "Diario de Navarra" ha publicado un magnífico número extraordinario de 32 páginas, en el que, además de la copiosísima información del día, contiene valiosos artículos editoriales, diversos trabajos en los que se explica el funcionamiento de todas y cada una de las secciones del periódico y la descripción de sus diversas dependencias, todo ello avalado con profusión de grabados, en los que se aprecia la suntuosidad y buen gusto que ha presidido las reformas materiales del estimadísimo colega.

El número en cuestión es un exponente del grado de superación a que ha llegado "Diario de Navarra", uno de los más importantes periódicos de España, el que bajo la acertada dirección del ilustre escritor y diputado a Cortes, don Raimundo García, que ha popularizado justamente el seudónimo de "Garcilaso", cuenta en la actualidad con una perfección tal en todos sus servicios, que en nada tiene que envidiar a los mejores diarios.

Al felicitar al queridísimo colega de Navarra, nos felicitamos a nosotros mismos, ya que se trata de un motivo de legítimo orgullo para la Prensa española, en general, y para la Prensa católica, en particular.

* * *

PAMPLONA, 22.—El domingo celebró "Diario de Navarra" la fiesta organizada con motivo de la inauguración de sus nuevos locales. Esta tuvo carácter íntimo, y solamente se invitó a los accionistas, directores de los periódicos locales, presidente de la Asociación de la Prensa, y a los diputados a Cortes por la provincia, compañeros del director. Asistió, además, todo el personal de la casa.

Después de las once de la mañana, el párroco de la iglesia de San Nicolás, señor Garisoain, bendijo todas las dependencias del periódico, y acto seguido se procedió a la entronización del mosa biblioteca del periódico. Después, en el altar que hay instalado en el mis-Sagrado Corazón de Jesús en la hermo edificio, el sacerdote don Fernando Izurbiaga dijo una misa, servido por los accionistas don Joaquín Garjón y don Angel Marial Pascual. Terminada la misa todos los invitados recorrieron ta el último piso, en donde se ha insla casa, desde la sala de máquinas hastalado una magnífica oficina de ratodas las dependencias y servicios. A diotelegrafía, mereciendo toda clase de elogios por la magnífica instalación de mediodía se celebró un banquete en un céntrico hotel, reuniéndose en dos mesas unos 80 comensales.

En los actos organizados con motivo de la inauguración figuraba una intervención del diputado y catedrático de la Universidad Central, señor Sáinz Rodríguez, pero, a consecuencia de un accidente, dicho señor no pudo salir de Madrid. Como los accionistas no pudieron enterarse a tiempo de lo ocurrido, acudieron al salón de actos del periódico, a la hora que se había señalado, y, a requerimientos de los allí presentes, tuvo que dirigir la palabra el diputado P. Gafo, quien puso de manifiesto la organización del periódico y las relaciones entre el Consejo de administración y el personal de la casa. Por su parte, el director del periódico, don Raimundo García, hizo también uso de la palabra, en nombre del Consejo de administración, dando cuenta de las circunstancias y razones que ha habido para transformar y reformar la casa.

Las nuevas dependencias

Merced al Consejo de administración de "Diario de Navarra", que se hizo cargo de las necesidades que se habían planteado, y previa autorización de la junta general de accionistas, procedió a las modificaciones que han transformado notablemente el periódico, ampliando muchas de sus dependencias. En la planta baja ha quedado instalada la sala de componer y la de linotipias, separadas entre sí por un tabique de vidriera. En estas dependencias cada obrero tiene su armario y hay además departamentos para lavabos. Para mayor facilidad de comunicación con la oficina de radiotelegrafía, que se encuentra en el quinto y último piso del edificio, se ha instalado un ascensor que comunica, además, con todas las dependencias de la casa. En el piso primero se ha instalado la sala de juntas, la Redacción, cabinas telefónicas y el teletipo. La sala de juntas y la Redacción no han variado, pero se ha modificado su ornamentación. Para los redactores se han colocado mesas individuales. En el piso segundo están los despachos del director y subdirector, el "hall" y la biblioteca, magníficamente ornamentados. Además de otras dependencias en el piso cuarto se encuentra el taller de fotograbado, y en el quinto la oficina de la estación radiotelegráfica, en donde se recibe información directa del extranjero.

A 6 DUROS

Gabanes que valen el que menos 12, a 5 duros. Trincheras 3 telas; hay en todas medidas. CASA SESEÑA, Cruz, 30

LA 1.ª DE ESPAÑA EN CAPAS

FIGURAS DE ACTUALIDAD

Enrique Pu Yi, ex emperador de China, que va a ser proclamado emperador del Manchukuo, del cual es ahora regente

Se da por terminado el paro general en Irún

Pero continúan en huelga los obreros y empleados de Aduanas

AYER SALIERON VARIOS TRENES CON EXPEDICIONES

SAN SEBASTIAN, 22.—En Irún se celebró anoche una reunión. Se acordó reanudar el trabajo, a excepción de los mozos, arrumbadores y empleados de los comisionistas de Aduanas.

La mayoría de los ligeros incidentes que se produjeron ayer iban encaminados, especialmente, a impedir la circulación de trenes y automóviles.

Disturbios en San Sebastián

SAN SEBASTIAN, 22.—En Irún, los guardias de Asalto dieron algunas cargas en el paseo de Colón para dispersar a los grupos que pretendían paralizar la circulación de tranvías que hace el servicio hasta la frontera. Los alborotadores recibieron a la fuerza con gritos y pedradas. Estos incidentes se volvieron a repetir en la estación del tranvía de la frontera. El gobernador ha ordenado el envío de más fuerzas.

Tratan de impedir que salga un tren

SAN SEBASTIAN, 22. — En Irún aumentó ayer el nerviosismo y se celebró una manifestación en el Paseo de Colón, durante la cual se pronunciaron algunos discursos. Comenzaron a realizar algunos actos de violencia, como el de arrebatar unas cajas de pescado de un camión e impedir la venta del pescado en el depósito. El gobernador, en previsión de que la excitación aumentara, ordenó la preparación de fuerzas de Asalto.

Por la tarde se intentó impedir la salida del tren de viajeros de las dos y media, y en vista de ello se envió allí uno de los carros de Asalto con fuerzas, que lo impidieron y custodiaron también la Aduana.

Aunque se gestionó la retirada de las fuerzas de Asalto, el gobernador se negó a ello mientras hubiera grupos que quisieran perturbar el orden, aunque dispuesto a retirarlas en cuanto tuviera la seguridad de que nada ocurriría.

Manifestaciones del gobernador

SAN SEBASTIAN, 22. — El gobernador civil manifestó que la huelga de Irún había cesado, y que esta mañana algunos grupos intentaron ejercer coacciones y otro pretendió entorpecer los trabajos de selección de la naranja para la exportación; pero no consiguieron sus propósitos.

Hay tranquilidad en Irún, Fuenterrabía, Pasajes y otros sitios, y se trabaja normalmente.

Salen varios trenes con expediciones

SAN SEBASTIAN, 22.—Una Comisión de obreros de Irún afectos a la U. G. T., se entrevistó con el Comité provincial solicitando su apoyo. Este se lo ha concedido.

El gobernador manifestó que continúa la tranquilidad en los pueblos de la frontera, y que se ha resuelto cuanto había en relación con las coacciones contra la inspección naranjera. Durante la tarde y la noche han salido varios trenes con expediciones. Agregó que había estado en comunicación con Madrid, y que hoy se reunirán los ministros de Comercio, Comunicaciones y Hacienda para tratar del asunto.

Expedición automovilística portuguesa

SEVILLA, 22.—Hoy llegaron a Sevilla seis automóviles de los once que componen la expedición automovilística que desde Portugal se dirige a Montecarlo. Después de ser controlados por el Automóvil Club de Sevilla, salieron para Madrid.

Chocan dos trenes en Puerto de S. María

POR UN ERROR EN EL CAMBIO DE AGUJAS

Resultaron levemente heridos seis viajeros y dos ferroviarios

CADIZ, 22. — En el Gobierno civil manifestaron que en la estación de Puerto de Santa María el corto Cádiz-Jerez había chocado contra el tren correo de Madrid, que tiene su llegada a Cádiz a las diez de la noche.

El correo de Madrid estaba parado en la estación de Puerto de Santa María aguardando el paso del corto de Cádiz-Jerez; pero a causa de una falsa maniobra, el corto fué a chocar contra el correo. La circunstancia de entrar despacio dicho convoy evitó que el encontronazo fuera violento; no obstante, las dos máquinas quedaron empotradas. Seis pasajeros, el maquinista y los fogoneros resultaron levísimamente heridos, siendo asistidos en dicha localidad. A consecuencia del accidente quedaron fuera de la vía dos vagones del correo y uno del corto. De Jerez llegó un tren de socorro y el inspector de Ferrocarriles. A las pocas horas de ocurrir el accidente, los trenes de la colisión reanudaron su marcha.

El guardaagujas, detenido

CADIZ, 22. — Ha sido detenido el guardaagujas de la estación de Puerto de Santa María, por si tuviera alguna responsabilidad en el choque de trenes ocurrido anoche.

En Gobernación

El ministro de la Gobernación dió cuenta a los informadores que en el Puerto de Santa María se produjo, debido a un error de cambio en las agujas, un accidente ferroviario con el tren corto de Jerez, resultando heridos leves el maquinista y el fogonero y seis viajeros.

Descarrila el correo de Málaga

SEVILLA, 22.—Esta tarde, en la estación de Utrera, descarriló el correo de Málaga. Al entrar dicho convoy en la estación descarrilaron varias unidades de cola, sin que se sepa aún exactamente el motivo. Sólo quedaron sobre la vía la máquina y siete vagones.

Un individuo llamado Eduardo San Martín, de veintidós años, que viajaba en los topes desde Málaga, resultó gravemente herido. También resultó herido ligeramente un soldado de Infantería que había sido licenciado.

Desde Sevilla se dispuso la salida de un tren de socorro para que transbordaran los viajeros. El accidente ha ocasionado las consiguientes molestias y transtornos en la circulación de trenes.

El "gordo", repartido entre gente humilde

SALAMANCA, 22. — El número 22.450, al que ha correspondido el premio mayor del sorteo de hoy, se encuentra repartido, en su mayor parte, en pequeñas participaciones entre gente humilde. Se vendieron tres décimos enteros del mismo número; pero se ignora, hasta ahora, los poseedores.

Un vendedor cobrará siete mil pesetas

OVIEDO, 22.—El tercer premio de la Lotería de hoy correspondió a esta capital. Al vendedor ambulante de lotería, Maximino Bahamonde, que jugaba 5 pesetas, le han correspondido 7.000. Ha manifestado que el billete lo ha distribuido en décimos y participaciones y no recordaba quiénes eran sus poseedores.

Se va a ceder Montjuich al Ayuntamiento barcelonés

El decreto, según dice el alcalde, se firmará antes de que el actual Municipio cumpla su mandato. Las 50.000 pesetas que se adeudan a los taxistas parece que las pagará el Estado. También se aspira a que éste satisfaga el presupuesto de los enlaces ferroviarios

EN LAS ELECCIONES REPETIDAS EL DOMINGO LAS IZQUIERDAS FUERON DERROTADAS EN SITGES

(Crónica telefónica de nuestro corresponsal)

BARCELONA, 22. — La más grave preocupación que embarga el ánimo del consejero de Cultura, señor Gassol, es la angustiosa crisis del teatro catalán. Todos cuantos esfuerzos se han hecho para conjurarla han resultado estériles. En Cataluña el público se retrae sistemáticamente de acudir al teatro donde se representan obras en catalán, aunque tales obras sean traducidas de los mejores autores del mundo. Cualquier compañía que trabaje en castellano puede hacer un recorrido por toda Cataluña cosechando aplausos y dinero.

Destaca principalmente en esta temporada el éxito rotundo conseguido por "El Divino Impaciente", de José María Pemán. En cambio, la única compañía de teatro catalán que actuaba en Cataluña tuvo que disolverse por la contumaz ausencia del público, a pesar de la excelente calidad de los autores y de representar a precio ínfimo las mejores obras del teatro catalán antiguo y moderno. Inútilmente ha intentado reorganizarse la compañía cambiando de ambiente y de local. Ya los artistas Margarita Xirgu y Enrique Borrás hubieron de desistir de trabajar en teatro catalán. Más significativo y doloroso es lo ocurrido en el Gran Teatro del Liceo con motivo de reponerse con honores de estreno una ópera en catalán: "Euda d'Uriac", escrita por Guimerá, con música de Vives, y cantada por Hipólito Lázaro. El público ni siquiera por curiosidad acudió al teatro.

Ese es el tema de actualidad que apasiona y que preocupa en los centros intelectuales. Los críticos, autores y empresarios han tratado el tema en encuestas periodísticas, principalmente la realizada por el crítico Moragas en el veterano "Diario de Barcelona".

El Gobierno de la Generalidad acordó una subvención de 50.000 pesetas para defender el teatro catalán, aparte de la serie de premios y certámenes establecidos para estimular a los autores de obras literarias en catalán. El consejero de Cultura ha estado varios días asesorándose cerca de personas especializadas en diversas actividades teatrales y ha dispuesto la creación de un Comité de obras, que organizará una temporada de teatro catalán, dispuesta a realizarla tan pronto como se constituya el nuevo Ayuntamiento de Barcelona y que podría contar con su patronazgo y su aportación económica. Desde luego, si el nuevo Ayuntamiento nada hace, todo intento será inútil. Es unánime el convencimiento de que con los 10.000 duros de la Generalidad no habrá ni para empezar. Es demasiado poco para que un empresario se decida a contratar una compañía y alquilar un teatro, a sabiendas de que nadie o casi nadie ha de pasar por la taquilla, cosa que ocurrió en los dos teatros que antes funcionaban en catalán: el de Novedades y el Romea, en los cuales ahora se hace teatro castellano con franco éxito económico.

Se hace imprescindible recompensar con creces a los empresarios para que se aventuren a la gerencia de las interrumpidas representaciones.

Un rayo de esperanza produce la revelación de un autor novel: Alberto Piera, hasta ahora desconocido, y que se ha revelado ganando el premio oficial de Ignacio Iglesias. Después de varios años en que no se ha estrenado en catalán una obra de peso, la aparición de este valor nuevo hace concebir las más risueñas ilusiones. — ANGULO.

La cesión de Montjuich

BARCELONA, 22.—El alcalde, señor Ayguadé, de regreso de Madrid, ha dicho que se ha ocupado de la entrega de Montjuich a la ciudad, para lo que ha encontrado muy bien dispuesto al ministro de la Guerra. Hay razones de carácter práctico que serán resueltas por el general Batet, y estas dificultades son: las prisiones militares, el polvorín, la guarnición, la "radio" y los almacenes. La mayor dificultad ahora se refiere a las prisiones militares. Desde luego, el Ayuntamiento no podrá, por ahora, demoler el antiguo castillo, pues se trata de una edificación muy interesante, que puede utilizarse. Cree que el decreto de cesión será firmado antes de que el actual Ayuntamiento cumpla su mandato.

Después habló el señor Ayguadé de los enlaces ferroviarios, y dijo que es posible que esta misma semana se haga el nombramiento de la Comisión que ha de estudiar el proyecto en su aspecto económico. La Comisión estará integrada por representantes del Estado, del Ayuntamiento, de la Generalidad, de las Compañías y de las fuerzas vivas. El Ayuntamiento ha contribuido hasta ahora a esta clase de obras con cien millones de pesetas, y ahora se trata de que no aporte cantidad alguna y que el Estado corra con casi la totalidad del presupuesto.

Refiriéndose a la liquidación del presupuesto municipal, expresó su creencia de que el déficit no será tan grande como se había pensado, pues según los índices que se hacen, parece que llegará sólo a ocho millones de pesetas.

El traspaso de servicios

BARCELONA, 22.—El consejero de Gobernación, señor Selvas, ha dicho que en Madrid se han ocupado de distintos aspectos del traspaso de servicios a la Generalidad. Ha encontrado las máximas facilidades, así en el Gobierno como en el director general de SCeguridad. Con este último se ha acordado el traspaso de Somatenes, Mozos de Escuadra y guardia rural. Supone que en el Consejo de ministros de mañana se acordará la publicación del decreto correspondiente. También se ha ocupado de todo lo relativo a uniformes y armamentos, así como del traslado de los policías que desean salir de Cataluña. Por último se ha ocupado de la liquidación a los "taxistas" que entregaron sus coches durante la última huelga y a quienes se adeuda una cantidad de 50.000 pesetas. Parece que esta cantidad la entregará el Estado, aunque desde luego, no parece probable que sea percibida antes de los próximos presupuestos.

Las izquierdas, derrotadas en Sitges

BARCELONA, 22.—Ayer se celebraron las elecciones correspondientes a los colegios electorales fuera de Barcelona donde resultaron rotas las urnas el domingo anterior.

Las noticias que se tenían durante la mañana eran de que en Sitges y Vallbona la elección transcurría tranquilamente, habiéndose retirado en la primera de las citadas poblaciones la candidatura de las izquierdas. En cambio, del partido de Manresa venían noticias de que las coacciones por parte de la Esquerra eran en una forma muy violenta, hasta el punto de que en Sampedor se había tenido que retirar la candidatura de Lliga Catalana, ya que los elementos contrarios se habían apoderado de la población y perseguían a las personas que no votaban con ellos. En Castellnóu de Bagés los apoderados que habían sido mandados de Manresa fueron perseguidos por un grupo y obligados a abandonar la población y el secretario representante de Lliga Catalana había sido detenido por un grupo, el cual le rompió los papeles de la elección que traía encima. También se sabía que en el mismo pueblo a los interventores de la Lliga se les había obligado por la fuerza a firmar la documentación en blanco.

En Castellfullit del Boix, donde había sido rota la urna porque en medio de la elección se dieron cuenta de que faltaba el número distintivo en la candidatura de la Esquerra durante el domingo anterior, en el de ayer también se observaban enormes coacciones.

A las cinco de la tarde se supo en la Lliga que el resultado de Sitges acusaba unanimidad a favor de la candidatura de Lliga Catalana, ya que la Esquerra se había abstenido. El resultado total de Sitges, sumando los datos del domingo anterior, fueron 1.728 votos a favor de la Lliga Catalana y 925 por las izquierdas.

Vuelve a ser rota la urna

En Vallbona, a la una y media de la tarde, fué rota nuevamente la urna. Un sujeto de la Esquerra, que pudo ser detenido, al entregar la papeleta con una mano, con la otra tiró al suelo la urna, que quedó destrozada.

En tanto, en Sitges, como en Vallbona, se notó la presencia de la Guardia civil, pero no en los pueblos del partido de Manresa.

De las otras circunscripciones únicamente se sabía en la Lliga que en La Nou (Tarragona), ante las coacciones, había tenido que suspenderse la elección, y ante las reclamaciones que se formularon cerca del comisario de Orden público de la Generalidad, señor Hervás, se prolongó la elección hasta las ocho de la noche, reanudándose ésta. En la Secuita había sido retirada la candidatura de la Esquerra.

El aviador inglés Allan Cobban

BARCELONA, 22.—Ha llegado a Prat de Llobregat, procedente de Le Bourget, el aviador inglés Allan Cobban. Tripula una avioneta y procede de Londres.

Las excedencias de catedráticos

BARCELONA, 22.—Se ha reunido el Claustro Universitario. El rector, señor Bosch Gimpera, ha dicho que era necesario se rectificara la versión, según la cual, es posible varias excedencias de catedráticos. No es verdad la noticia, y únicamente de lo que se trata es de que un numeroso grupo de catedráticos numerarios de la Universidad ha solicitado del ministerio de Instrucción pública que el plazo para poder solicitar la excedencia sea prorrogado, pues se estima que la fecha de 30 de junio es corta para conocer los resultados que dará Universidad autónoma. Los catedráticos piden al mismo tiempo que, de momento, se les agregue a alguna Universidad o Instituto hasta que tengan plaza definitiva, y el Patronato de la Universidad ha acordado apoyar estas pretensiones.

Robo en un almacén

BARCELONA, 22. — Hace unos días que el dueño de los almacenes Fontanella recibió una confidencia según la cual se preparaba un robo en sus almacenes con la ayuda de un empleado de la casa. El propietario puso el caso en conocimiento de la autoridad, y ayer se montó el correspondiente servicio de vigilancia en el interior. La Policía vió entrar a dos desconocidos acompañados de un mozo del almacén, y en el momento en que se disponían a colocarse sendas caretas como previsión por si eran descubiertos, los policías procedieron a su detención. Los tres individuos iban provistos de pistolas, que resultaron ser de alarma, y de varias cuerdas paar atar al dueño, y han declarado que, en efecto, intentaban llevar a cabo un robo pues, según creían, había en la casa cuarenta mil pesetas.

Hallazgo de bombas y dinamita

BARCELONA, 22.—En unas cuevas del grupo de casas baratas del barrio de Horta, la Guardia civil ha encontrado varias cajas de dinamita y bombas. Se ha montado durante esta noche un servicio especial de vigilancia, pues se esperan acudan a las cuevas los individuos a quienes pertenece la dinamita.

Piden el Estatuto del Vino

BARCELONA, 22.—El Consejo de la Unión de Sindicatos Agrícolas de Cataluña ha acordado dirigirse a la Generalidad en el sentido de que implante el Estatuto del Vino, sobre todo en lo que se refiere a hacer obligatorio el uso del vino en las comidas de restoranes, cafés, bares, etc. También se ha acordado dirigirse al ministerio de Agricultura en el mismo sentido.

Detenciones

BARCELONA, 22. — Los agentes de Policía que prestan servicio en las cercanías de las cocheras de autobuses han detenido entre ayer y hoy a doce individuos ex empleados de las Compañía por creérseles que son sujetos peligrosos.

Van a suprimirse todos los Estados alemanes

Se dice que la nueva Constitución será promulgada el día 30

Un régimen que dará al Führer poderes absolutos

(Crónica telefónica de nuestro corresponsal)

BERLIN, 22.—Conferencia de jefes de grupos de las milicias fascistas ha tenido lugar el domingo en la ciudad romántica y turística de Friedrichrode, donde las coníferas del bosque de Turingia presentan sus pinos más hermosos. A pesar de ello no acudió Hitler, quien, cada vez con menos excepciones, dedica el descanso de fin de semana a su retiro de Wesgaden, a 800 kilómetros de Berlín.

El jefe de las milicias, ministro Roehn, presidió. O más exactamente, dió las instrucciones. La información oficiosa que la Prensa publica extracta un discurso del jefe donde se proclama la necesidad de actuar revolucionariamente y de luchar contra los reaccionarios. Se entiende aquí por tales a los monárquicos y a los elementos moderados, tanto en lo cultural como en lo económico. Lo que no cuenta la Prensa es el por qué de ese discurso.

Según mis informes, en la reunión de Turingia se han cambiado impresiones y dado las órdenes oportunas respecto a la próxima Constitución. Es lo más probable que ésta se promulgue el día 30, primer aniversario de la subida al Poder del racismo, leyéndose en el Reichstag, que se convocará para ese día. Esto último se niega tan decididamente en los centros oficiales, que yo he dudado hasta hoy de que fuese cierto. Según mis últimas noticias, parece lo más probable que lo sea y que, al par de la contestación de Francia, se apruebe ese día por el Reichstag la nueva Constitución.

Las objeciones que entre los dirigentes del partido—únicas personas que la conocen—se oponen al proyecto son considerables. La oposición es máxima por lo que al Gobierno de Baviera atañe. Están de acuerdo con la totalidad de ella, pero resístense a que se deshaga la Baviera histórica para convertirla en una provincia, de la que serán apartadas tierras hoy tan bávaras como el Palatinado—de donde es el jefe del Gobierno de Munich—o Franconia. El pasado fin de semana se le ha dedicado a esas negociaciones entre el Gobierno y el Presidente bávaro, que ha venido a Berlín.

La Constitución proyectada es tan revolucionaria que, para evitar una oleada de protesta, viénese manteniendo desde hace unos días terrible campaña de amenazas contra los críticos del Gobierno. Con mayor intensidad que la desplegada el verano para declarar concluída la revolución se habla ahora de proseguirla y se fulminan terribles penas contra la mencionada reacción.

Aparte de los discursos en las últimas crónicas mencionadas y artículos diarios en los órganos racistas, anteayer ha publicado nada menos que el redactor-jefe de la Agencia Informativa Nacional—procedente de la fusión de las poderosas Wolf y Unión Telegráfica—un artículo negando hasta el derecho a la crítica razonada y benévola. Hoy, en un discurso en Hannover, el jefe de la política exterior, Rosenberg, ha amenazado al Cardenal Faulhaber y a todas las iglesias cristianas de Alemania. Esto en cunto al público en general.

Por órdenes de los jefes se ha prohibido terminantemente a los racistas y sus milicias que discutan sobre la reforma constitucional. Nube de maná o caja de Pandora, nadie sabe lo que será. En todo caso, algo sorprendente. Quizás empiece por declarar que todo el Poder del Reich recaerá en el Führer —Hitler—, quien designará, según le parezca, a sus sucesores.

Pero dejemos este terreno, que es casi de adivinanza. Y el cronista no debe meterse a profeta. Harto trabajo tiene con servir de informador. — BERMUDEZ CAÑETE.

ULTIMA HORA

Ayer fueron detenidas en París 800 personas

Hay un comisario y muchos guardias heridos

PARA HOY SE ANUNCIAN NUEVAS MANIFESTACIONES

Una quiebra de 50 millones y un banquero acusado de sustracción de cuatro millones

(De nuestro corresponsal)

PARIS, 23.—Han terminado las manifestaciones y disturbios de esta noche, pero se anuncia que mañana volverán con más energía las mismas organizaciones a pronunciarse en la calle contra el Gobierno y los diputados. Para mañana ha fijado también una gran manifestación la Asociación de Contribuyentes del Departamento del Sena. Los contribuyentes irán a la Cámara a exponer su protesta.

Entre los heridos de esta noche hay muchos guardias, uno de ellos muy grave. También ha sido herido seriamente un comisario. Los detenidos son 800. Según una nota de la Policía, no serán puestos en libertad, sino después de un interrogatorio muy severo.

Las calles en que ha habido las manifestaciones han quedado transformadas. Las verjas, fuera de sus sitios; los bancos y los árboles, arrancados, les dan una nueva fisonomía.

Esta vez los manifestantes de la orilla izquierda han dado muestras de mayor movilidad que las anteriores, y eso que ya se caracterizaban por la rapidez con que desaparecían de un sitio para llamar a la Policía en otro. La mayoría de los manifestantes del boulevard de Saint Germain y de las calles próximas son jóvenes. No todos son de la Acción francesa, sino también de las juventudes republicanas y de otras organizaciones políticas y de ningún partido. Los gritos que más se han dado han sido el de "ladrones" y "Viva Francia".

Las revistas que se publican en el Barrio Latino tratan con extremado desprecio a los parlamentarios. El grupo de diputados socialistas de Francia, grupo disidente, se ha reunido esta tarde para discutir la idea de una Comisión de encuesta que ya se disponen a aceptar los jefes de otros partidos políticos.

Hoy han sido detenidos dos banqueros: George Alexander, director del Banco de los Funcionarios, está acusado de haber provocado una quiebra de cincuenta millones; otro el administrador-delegado de la Casa Neuburger. Se llama Charles Neuburger y está acusado de haber sustraído cuatro millones.—**Santos FERNANDEZ.**

A las dos continuaban los tumultos

(De nuestro corresponsal)

PARIS, 22.—Las manifestaciones de la orilla izquierda se han reproducido y han durado hasta última hora de la noche. A la hora en que telefoneamos —dos de la madrugada—todavía no están disueltos todos los grupos, si bien se cree que no ocurrirá ya ningún suceso grave. El servicio de Policía, ya extraordinario, como dijimos hace una hora, tuvo que ser reforzado. Las calles próximas al boulevard Saint Germain, y, naturalmente, también en este boulevard, las peleas entre policías y manifestantes han sido muy violentas. No se sabe todavía el número de heridos, pero ya hay 200 detenidos en la Comisaría.

En el boulevard Raspail y en la calle Sevres los manifestantes levantaron barricadas, tras las que se defendieron durante mucho tiempo. La circulación quedó por completo interrumpida durante más de dos horas. En la calle Rivoli se han adoptado precauciones para que no se renueven los disturbios.—**S. FERNANDEZ.**

Otra estafa

PARIS, 23.—Se ha dictado orden de detención contra el financiero Georges Alexander, fundador de un Banco de París, al que se acusa de estafa, abuso de confianza e infracción a la ley sobre Sociedades. El señor Alexander se constituyó prisionero poco después de dictada la citada orden.

Más duelos

PARIS, 22.—El diputado M. André Hesse ha encargado a dos amigos suyos, que exijan una explicación o una reparación por las armas al abogado don José Berneix, autor de un artículo publicado en el periódico "Paris-Midi" acerca de los abogados políticos.

* * *

PARIS, 22.—La Unión de Jóvenes Abogados, que cuenta con 300 miembros del Colegio, se ha reunido después del incidente habido entre el diputado señor André Hesse y el presidente de honor de dicha Unión, señor L'Hermitte, y ha acordado hacer las siguientes proposiciones:

Primera. Que se adopten sanciones contra los abogados complicados en el asunto Stavisky.

Segunda. Que se hagan públicos los nombres de todos aquellos abogados a quienes se impongan penas disciplinarias, y

Tercera. Que, de ahora en adelante, se haga incompatible el cargo de abogado con el de diputado.

La Juventud de Zaragoza

ZARAGOZA, 22.— En la Asamblea de la Juventud de Acción Popular se leyó la Memoria anual en la que se pone de manifiesto la labor realizada por la Juventud durante las pasadas elecciones. Se adoptaron algunos acuerdos políticos que serán elevados a la Asamblea general. Se hizo constar el sentimiento de la organización por el atentado de que fué víctima el estudiante señor Baselga.

Nuevo presidente de la Unión de Derechas

SANTIAGO, 22.—En la votación para eligir nuevo presidente de la Unión de Derechas fué elegido don José Portal Fradejas.

Capitol. "La llama eterna"

Llama eterna es el recuerdo amoroso que a través de cincuenta años arde vivo en un corazón que sangra por la horrenda tragedia vivida de haber visto asesinada por un rival, en el momento de la boda, a la que iba a convertirse en legítima esposa, y a la que el traje nupcial sirve de mortaja.

Una vida de odio respecto al asesino y sus descendientes, mitigado sólo por la compañía de una sobrina de la muerta que con ella tiene asombroso parecido, viene al final a ser removida en sus más íntimos sentimientos por el cruel amor entre la sobrina y el hijo del rival, ni perdonado ni olvidado.

Admirable de técnica y de depurada dirección, cuidadosa del más pequeño detalle, se hace alusión constante a la otra vida, y a la deseada unión supraterrenal de los dos infelices enamorados, separados por la fatalidad ante el altar, sin hacer referencia alguna al aspecto religioso y espiritual de esa ansiada resurrección. Algunas escenas de exagerado realismo y de inadmisible apasionamiento desdicen en la película, de magnífica confección, pero de dudosa moral en su presentación.

En elogio de los intérpretes baste decir que son Norma Shearer y Fredrich March.

J. O. T.

EL MOVIMIENTO PORTUGUES FOMENTADO POR LA III INTERNACIONAL

Fué apoyado por elementos de la Confederación General del Trabajo

DECLARACIONES DEL MINISTRO DEL INTERIOR

(De nuestro corresponsal)

LISBOA, 22.—Han sido destituídos de sus cargos el sargento y soldados de la Guardia Republicana que en la población de Marinha Grande se rindieron a los revoltosos cuando éstos atacaban el cuartel con bombas y tiros.

El ministro del Interior, al recibir a los periodistas les manifestó que el Gobierno no espera que se reproduzcan los desórdenes, pero si tal ocurre, los reprimirá enérgicamente. Agregó que las autoridades tienen en su mano todos los hilos del movimiento y se ha detenido a los directores del mismo, así como a los complicados.

Entre el armamento recogido a los revoltosos, manifestó que figuraba muy poco militar. Manifestó que estaba convencido que la huelga había sido fomentada por la III Internacional y apoyada por los elementos de la Confederación Nacional de Trabajo.

Un periodista le preguntó si en el movimiento habían participado elementos políticos o, por el contrario, habían procurado evitar la huelga. El ministro contestó que los elementos políticos no habían tomado parte en la revolución, pero que veían con simpatía la huelga, que no procuraron evitar, puesto que por medio de ella lograrían más fácilmente sus propósitos. Terminó su conversación diciendo que de la organización del campo de concentración en Angola, en la desembocadura del río Canene, se ha encargado al gobernador de dicha provincia ultramarina.

Más periódicos

LISBOA, 22.—El Anuario Estadístico de 1932 hace constar que el número de publicaciones periódicas en Portugal asciende a 718, mientras en el año anterior solamente eran 564. A Lisboa le corresponde 251 publicaciones.— **Correia Marques.**

Condecoraciones portuguesas

LISBOA, 22.—El encargado de Negocios de España en Lisboa, señor Llopis Casades, ha sido promovido comandante de la Orden Militar del Cristo, y el teniente de Marina español, señor Alvear Abaurrea, oficial de la Orden Miliar del Aviz.

LA GRADUACION DE LA VISTA

debe únicamente ser hecha por un MEDICO OCULISTA

Nuestros lectores pueden aprovechar los servicios del MEDICO OCULISTA del INSTITUTO MEDICO OCULISTA "COTTET", establecido en ésta en la calle del **Príncipe, 15,** donde completamente GRATIS, les será sometido el examen de sus ojos a once procedimientos distintos, en la mejor instalación de España.

Deben desconfiar de aquellas Casas que, basándose en títulos más o menos resonantes de supuestos especialistas o diplomados pero no científicos, hacen promesas más o menos amplias, pero que desde luego carecen en absoluto de toda solvencia médica.

Pida hora al teléfono 14430, y se evitará molestias.

INSTITUTO MEDICO OCULISTA "COTTET"

PRINCIPE, 15. MADRID.

cera ALEX PERFUMADA PISOS IDEALES

REKORD

PI y MARGALL 22 TELE 18668

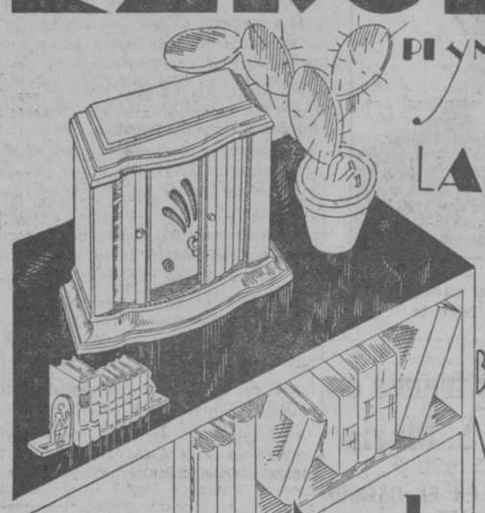

LA CASA QUE MAS BARATO VENDE aparatos de radio gramolas discos

TODOS LOS DISCOS DE REPERTORIO A MITAD DE SU PRECIO

Encierran a los empleados y se llevan 3.000 pesetas

En un asalto a una agencia de ferrocarriles de Bilbao

Un individuo muerto a tiros por catorce extremistas

BILBAO, 22.—En la Agencia comercial de ferrocarriles y transportes que don Andrés Martín posee en la calle de Hurtado de Amézaga penetraron tres sujetos que, pistola en mano, obligaron a levantar los brazos a los tres empleados que había en aquel momento en casa. Los asaltantes se apoderaron de 2.970 pesetas que hallaron a mano, después de haber encerrado a los empleados en una habitación, y se dieron a la fuga.

Muerto por unos extremistas

BILBAO, 22.—Cuando esta madrugada se retiraban a su domicilio, en el barrio de Elejabarri, Pedro Ibáñez y su amigo Bernardo Alvarez, les salió al encuentro un grupo de unos catorce individuos, que hicieron contra ellos unos seis disparos. Bernardo resultó con heridas en un muslo y en el tórax, y de resultas de las mismas falleció momentos después en el Hospital civil, adonde fué conducido. Como sospechosos han sido detenidos dos hermanos apellidados Bensa, uno de filiación comunista y el otro simpatizante. No se conocen más detalles de la agresión, aún cuando se supone que el tiroteo es consecuencia de una discusión que los dos hermanos sostuvieron con los citados elementos el día anterior en una taberna de aquel apartado barrio. Los hermanos Bensa han ingresado en la cárcel.

Los Institutos de Begoña y Deusto

BILBAO, 22.—Ha regresado de Madrid el presidente de la Comisión gestora provincial, quien ha manifestado que obran en poder del ministro de Instrucción pública dos ofertas para erigir los nuevos Institutos de Begoña y Deusto. Mientras esto se tramita, y como la Corporación no dispone de fondos suficientes, se ha acordado que el segundo Instituto se instale en los edificios que ocupaban las Congregaciones de San Luis de Gonzaga y San Estanislao, en la calle de la Paz, edificio que, según los técnicos, no reúne condiciones.

Gratificaciones a los guardias de Asalto

BILBAO, 22.—El Centro Mercantil fías de guardias de Asalto que prestan servicio en Bilbao se han repartido las cantidades que han sido donadas por diversas entidades con motivo de los pasados sucesos. Al sargento Martínez, que resultó herido en la noche del jueves, le fueron entregadas 500 pesetas.

Organización contra los alborotos callejeros

BILBAO, 228.—El Centro Mercantil de Bilbao, ante la frecuencia de los alborotos callejeros que paralizan la vida de la población, se propone organizar una Asamblea con objeto de que sus afiliados se organicen por secciones, de manera que puedan prestarse mutuamente auxilios cuando se promuevan alborotos.

Protesta de los radicales

BILBAO, 22.—El presidente de la Junta municipal del partido radical de Bilbao, don Ramón Arechaga, ha enviado telegramas al presidente del Consejo de ministros, al ministro de Trabajo y a la minoría parlamentaria del partido, en los que da cuenta de que en la Asamblea celebrada por el partido se acordó por aclamación protestar respetuosa, pero enérgicamente contra la anulación del decreto de 23 de agosto de 1932, por el que se retira el derecho de acción a ciertas Empresas en caso de despidos injustificados, máxime que dicha disposición debía extenderse a todas las Empresas y patronos en bien de la clase proletaria.

Mañana reconocerán los EE. UU. a Mendieta

Un atentado contra el ministro de Negocios Extranjeros

WASHINGTON, 22.—Al terminar la conferencia celebrada por el Presidente Roosevelt con los representantes de América latina, la Secretaría de la Casa Blanca ha anunciado que el reconocimiento del nuevo Gobierno cubano presidido por el señor Mendieta, tendrá lugar el próximo miércoles.

Por otra parte, y aun no habiendo manifestado que el reconocimiento del Gobierno cubano era inminente, el secretario de Estado, señor Cordell Hull, ha declarado: «El Ejército, la Marina y otras organizaciones políticas de la isla ayudan al Gobierno, y, por consiguiente, pueden deducirse las conclusiones».

El señor Hull añadió que creía saber que los Gobiernos de Colombia y Méjico habían reconocido al Gobierno cubano, y que el Gobierno de Chile lo haría de un momento a otro.

* * *

NUEVA YORK, 23.—Comunican de Santo Domingo a la Associated Press, que la República Dominicana ha reconocido el Gobierno del señor Mendieta.

Una bomba contra la casa de un ministro en Cuba

LA HABANA, 21. — Los estudiantes han decidido no asistir a clase durante cuarenta y ocho horas, a causa del fallecimiento del jefe del Cuerpo médico.

En el domicilio del señor de la Torriente, secretario de Negocios Extranjeros, ha estallado una bomba, que ha causado importantes daños materiales.

Se suspende en Austria un diario socialista

VIENA, 21.—El Gobierno ha prohibido por un plazo de dos meses la venta del periódico "Arbeiter Zeitung", órgano oficial del partido social demócrata de Austria.

Dos catedráticos muertos en un vuelco de "auto"

Importante incendio en unas dependencias de la estación de Talavera de la Reina. Se desploman 5.000 metros cúbicos de tierra de un cerro de la provincia de Granada

BADAJOZ, 22.—En la carretera de Bodonal, en el sitio conocido por Llano de Valera volcó un automóvil al interponerse a su paso una piara de cerdos, resultando muertos los catedráticos de Matemáticas y de Latín del Instituto de Fregenal don Julio de la Torre de Duos y don Marcelino Martínez Sánchez, respectivamente. El chófer y dos niños que también iban en el coche, resultaron heridos.

GRANADA, 22.—Ha ocurrido un desprendimiento de tierra del cerro enclavado en la barriada de las cuevas de San Clemente. Se han desplomado unos 5.000 metros cúbicos, que han sepultado cinco cuevas, cuyos moradores las desalojaron hace días ante el peligro que corrían. El cerro agrietado por varias partes, amenaza desplomarse por completo. El cura párroco ha ofrecido la casa rectoral para los habitantes de las cuevas y además ha abierto una suscripción en favor de las familias damnificadas.

GRANADA, 22.—En la plaza de Salobreña un incendio destruyó once chozas y un chalet del Círculo Agrícola. Ocho familias han quedado sin albergue.

MALAGA, 22.—Después de una violenta discusión, en la que un grupo de viajeros arrojó de un tranvía al cobrador Manuel Treviño López, éste disparó contra el viajero José González Camacho, que tomaba parte en la discusión; resultó gravemente herido en el pecho.

MALAGA, 22.—A primera hora de la noche cuatro individuos, pistola en mano, penetraron en una huevería de la calle García Abril, propiedad de José Jiménez. Luego de obligar a un dependiente a volverse cara a la pared, se apoderaron de 6.000 pesetas y desaparecieron.

OVIEDO, 22.—La Guardia civil de Candamo realiza pesquisas para encontrar el paradero de un señor imposibilitado, que fué recogido de su propio domicilio por un individuo que se hizo pasar por criado de una señora conocida de la familia, y que se llevó al desaparecido en un automóvil.

TALAVERA DE LA REINA, 22.—En el edificio ocupado por la Sección de Vías y Obras de la Compañía de los Ferrocarriles del Oeste, sito en la misma estación, se declaró un violento incendio que destruyó la techumbre de tres habitaciones, así como documentación y muebles. Las llamas se propagaron al domicilio particular del jefe, don José Rico, primo del ministro de la Gobernación.

El incendio, que se cree fué casual, fué sofocado a las dos horas de su iniciación. Las pérdidas ascienden a 10.000 pesetas.

ZAMORA, 22.—El dependiente de comercio Emeterio Juárez Prieto, de quince años, en cumplimiento de una orden de su jefe don Justo García, intentó arrojar al río Duero un perro propiedad de su principal por haber mordido a dos hijos de éste. En aquel momento el can arremetió al muchacho y le dió un mordisco en la región superciliar. Emeterio falleció, tras horribles sufrimientos, a consecuencia de un ataque de hidrofobia, pues el perro estaba atacado de rabia. El Instituto Provincial de Sanidad ha dictado medidas encaminadas a combatir el mal, pues son frecuentes los casos de hidrofobia que se han presentado.

CADIZ, 22.—El Aero Club de Cádiz ha celebrado una fiesta de aviación en la plaza Victoria, a la que asistió numeroso público. De Sevilla llegaron dos avionetas tripuladas por don Fernando Flores y don Vicente Gil, y un aparato militar, que pilotaba el capitán don Carlos Haya. También llegó un avión de Barajas, conducido por el piloto don Lorenzo Ricle.

La fiesta resultó muy vistosa. Después hubo una comida en honor de los aviadores forasteros.

FERROL, 22.—A causa de la nieve patinó un automóvil de turismo que se dirigía a Pravia, y al volcar, resultó muerto un viajero, llamado Miguel Santos Iglesias, de veintiún años. Con heridas graves resultó otro de los ocupantes.

FERROL, 22.—Cuando regresaba de la feria de Villalba el labrador Manuel Lamas Morales, fué atracado por unos desconocidos, los cuales hicieron contra él dos disparos y le robaron 500 pesetas. El agredido, que resultó con dos heridas en el vientre, falleció.

MUNDO CATOLICO

El Patriarca de las Indias llega a Ceuta

CEUTA, 22.—Con objeto de visitar la diócesis y administrar el Sacramento de la Confirmación, llegó, procedente de Cádiz, el Patriarca de las Indias, doctor don Ramón Pérez Rodríguez, Obispo de Cádiz y Ceuta. Fué recibido por las autoridades eclesiásticas y elementos católicos y distinguidas personalidades. El Patriarca de las Indias permanecerá varios días en esta ciudad.

La fiesta de San Vicente en Valencia

VALENCIA, 22.—Hoy se ha celebrado con gran solemnidad la fiesta al Patrón San Vicente, mártir. Ha habido gran concurrencia en la Catedral, en la que ha predicado el canónigo doctor Tomás Montañana.

Los varios lugares donde se guardan las reliquias del Santo han sido muy visitados. Por la tarde hubo procesión claustral.

Gran parte del comercio cerró después de mediodía.

Para las obras del Pilar

Lista 361 de la suscripción abierta en Madrid.—Suma anterior: 475.228 pesetas. Un devoto, de Lorca, 2 pesetas; José Ruiz, de Ubeda, 2; señorita Concepción Tomaseti, 25; Alfonso Calvo, 1; Francisca Moreno, 5; doña Petra Blasco, 5; por alivio de una enferma, 5; J. E. C., 5; J. S., 100; una persona devota, 50; don Manuel Morgado Antón y señora, 25; R. y C., 5; doña Dolores Luengo, 5; don José Rodríguez, 5; doña Ascensión Brochero, 10; A. V., 5; doña Concepción Cuesta de Cuadros, 10; un militar riojano, 100; don Valentín Lechuga Martín, 10; don Hilario Rodríguez, 25. Total: 475.628 pesetas.

* * *

Continúa abierta la suscripción todos los días, de ocho a doce de la mañana, en la Colecturía de la parroquia de San Ginés, calle del Arenal, 13.

BUSOT (ALICANTE), 501 m. alt.
La mejor estación invernal
Detalles: P. N. T. y Admor. BUSOT.

MERMELADAS ALFRED HILL

GARAY Cra San — OPTICO JERONIMO 1
DESPACHO CORRECTO DE RECETAS.

RECEPTOR PHILIPS A LARGOS PLAZOS RADIO ELECTRA HORTALEZA 2 TELEF 95721

RESFRIADOS ALGODON FORMAN

Se repiten los terremotos en la India

Parece que en Nepal ha habido muchas víctimas

LONDRES, 22.—Comunican de Calcuta a la Agencia Reuter que en la región de Nepal, un nuevo terremoto ha causado considerable número de víctimas. Faltan detalles.

Un nuevo terremoto ha causado daños en la región de Benares.

Y en Turquía

ANKARA, 21.—Hoy se ha sentido un violento seísmo de seis minutos de duración, que causó gran alarma, pero, afortunadamente, ninguna víctima. Los daños materiales son también escasos.

Se teme que fuese contra Benes y Titulesco

Una bomba en el expreso Berlín-Belgrado

VIENA, 22.—Comunican de Gratz que a las seis y diez ha estallado una máquina infernal, cerca de Rann, en un vagón de primera, procedente de Munich, del expreso Berlín-Belgrado. Han resultado cinco personas muertas y una gravemente herida. Se cree que se trata de un atentado político.

* * *

ZAGREVO, 22.—El atentado criminal cometido contra el expreso Berlín-Belgrado ha causado gran emoción, pues ha sido cometido en la línea por la cual pasaron ayer Benes y Titulesco.

Dimisión del ministro de la Guerra del Japón

TOKIO, 22.—El general Araki, ministro de la Guerra, ha dimitido por razones de salud.

La dimisión del ministro de la Guerra, general Araki ha sido aceptada. Su sustituto, el general Senjyuro Hayashi, entrará en funciones mañana.

Los mejores aparatos de RADIO véalos en la exposición de S. I. C. E. Av. E. Dato, 9. Tel. 93.9.24 RCA

BUSOT - PISCINA (501 m. alt.)
La mejor estación invernal de Europa. Donde se congrega lo más selecto de España y Extranjero. Detalles: P. N. T. y Admor. BUSOT (Alicante).

Socio comanditario

que aporte 500.000 pesetas para trasladar Industria Catalana en Madrid, de gran consumo en provincias y de gran rendimiento. Nada de intermediarios, asunto muy serio.

Escribir a número 9983, Vergara, 11. BARCELONA

II CRUZADA A TIERRA SANTA Y ROMA DEL 13 MARZO AL 9 ABRIL 1934

Visite Tierra Santa en este Año Jubilar. El Patronato Pro-Jerusalem fleta un vapor para ofrecer comodidad y economía y la asistencia a la Semana Santa en Jerusalem. Desde 1.250 pesetas. Pida condiciones y folletos al director del Patronato Pro-Jerusalem, Escuelas, 18, VITORIA, o a don Valentín Caderot, tienda de objetos religiosos, Bordadores, 9, MADRID.

LA ACTUACION DE LAS JUVENTUDES EN MADRID Y PROVINCIAS

Gran mitin de la J. A. P. en el "cine" de la Opera

"No admitimos del fascismo el Estado absorbente ni la violencia como sistema" (Pérez de Laborda). "Rebeldía contra lo injusto y anticristiano de la sociedad y de la distribución de la riqueza" (Ceballos). "Mientras los mayores resuelven el afán de cada día, los jóvenes ponen proa al porvenir" (Valiente). Los 19 puntos del programa fueron escuchados por el público en pie

HOMENAJE A LOS MARTIRES DE LA LUCHA ELECTORAL

A las doce y media de la mañana se celebró anteayer en el cine de la Opera, lleno de público, el primer mitin organizado por la Juventud de Acción Popular como preparación del Congreso de Juventudes que ha de reunirse esta primavera. La presencia de los oradores fué acogida con grandes aplausos y entusiastas vítores. El público está casi totalmente formado por jóvenes.

El señor Pérez Laborda

Hace en primer término uso de la palabra

Es éste—dice—el primer acto de una campaña, de una cruzada vibrante y arrolladora para preparar nuestro magno Congreso de Juventudes. Queremos inyectar a la política española un espíritu joven, ya que nosotros nada tenemos que ver con la vieja política de podredumbre, y vamos a hacer un movimiento renovador, encauzado por un hombre providencial... (Gran ovación y vivas a Gil Robles.)

Sean nuestras primeras palabras de homenaje a los que sucumbieron en la lucha electoral y fueron dos veces mártires: mártires de la fe, porque el sentimiento religioso herido fué lo que trajo a la política a los hombres de Acción Popular, y mártires de la ciudadanía. Vuestra sangre fructificará. Por cada uno que cae nos levantamos cien buscando el puesto de peligro. Recuerda a los hermanos de la Derecha Regional Valenciana, que perecieron en la lucha; al interventor de Sevilla, don José Alonso; a los mártires de Los Navalmorales, de Ponferrada y de Real de San Vicente; a Ruiz de Carbosa, apaleado y muerto en Daimiel por decir la verdad en una reunión socialista; a los héroes de la J. A. P. de Cuenca, Mañas y Huete, asesinados por haber colocado carteles de propaganda de Acción Popular, que eran un grito contra dos años de desvergüenza y vilipendio. (Grandes aplausos y vivas a Acción Popular.)

Ante los mártires no abrigamos sentimientos de venganza, sino que decimos: Presente y adelante. Sus nombres están grabados en nuestro espíritu, y lo estarán en piedra en todas las casas de A. P.

Lee los 19 puntos célebres de la Juventud de Acción Popular, que tan mal han sido interpretados, y ruega al público que escuche la lectura en pie, como una profesión de fe y promesa de que serán llevados a la práctica. (Ovación. La lectura es acogida con grandes aplausos y vivas a la J. A. P.).

Prieto ha dicho que esto es fascismo encubierto; lo mismo ha afirmado ese magnífico jurista, pero de corazón frío oomo el hielo, señor Sánchez Román, y la prosa rufianesca de "El Socialista". Las amenazas de las Juventudes socialistas las despreciamos. Nuestro movimiento no es fascista. Respetamos una doctrina que ha hecho vibrar a grandes pueblos; pero no podemos admitir la violencia como sistema, y nuestro concepto del Estado es contrario al del Estado absorbente, al Estado-Dios.

Queremos un Poder ejecutivo fuerte, no la dictadura, que fatalmente degenera en tiranía; rechazamos las democracias degeneradas, pero no el control del pueblo que interviene en la política, organizado de un modo orgánico y jerárquico.

¿Es que somos fascistas porque hayamos anunciado una manifestación cívica en El Escorial, con banderas y estandartes? Para llegar al corazón de las juventudes es preciso acudir a los signos exteriores. Así lo hacen las Juventudes socialistas, y así lo hicieron en su campamento de Torrelodones, con tiendas de campaña prestadas por el ministerio de la Guerra, y en esos paseos domingueros, de cuatro en fondo, uniforme de gorro blanco y promiscuidad de sexos. Preparamos una movilización civil que se pondrá al servicio de las autoridades para oponernos a la huelga revolucionaria, pero esto es pura ciudadanía. (Grandes aplausos.) El único fascismo, tal como ellos lo interpretan, es el del socialismo.

Nuestro movimiento representa sentido español, orgullo de España, de sus regiones, de su Historia y de su tradición. Frente al pesimismo de la generación del 98, nosotros representamos el optimismo, creemos en España. Representamos también una política de realidades y de profundo sentido social, porque en el fondo de la revolución late un sentimiento de justicia que nosotros queremos recoger. Queremos hacer un movimiento nacional, en el que no se trata de derechas o de izquierdas, sino de incorporar a todos los españoles para que trabajen por una España grande. Ante todo España, y sobre España Dios. (Gran ovación, que dura largo rato.)

El señor Ceballos

Habla don Pablo Ceballos.

Es deber de la Juventud en los momentos actuales—dice—la rebeldía y la inquietud. Rebeldía limada por la experiencia de los directivos, pero sin la cual, sin el arrojo e ímpetu juveniles, la obra carecería de nervio, de músculo y de alma. Hay que ser rebeldes ante una sociedad injusta y anticristiana, donde con lo que unos malgastan en vicios, podría calmarse el hambre de muchos. (Aplausos.)

Los golpes de pecho de los poderosos son algo inútil; lo que deben dar son golpes de bolsillo. (Ovación.)

Las revoluciones no son producto del azar. La crisis más penosa de la hora es la crisis espiritual. Sólo hay remedio si renace el espíritu cristiano y se forma una conciencia colectiva para implantar la sociología cristiana e ir a otra distribución de la riqueza, porque la actual distribución es brutal y divide a la sociedad en dos bandos: el de los poderosos y el de los miserables, que se arrastran en la galera de la vida sin otra esperanza que la de que sólo la muerte les liberará de su eterno remar. (Gran ovación.)

Hay que hacer una política llena de amor; el corazón es necesario, aunque otra cosa crea nuestro querido amigo señor Azaña. El político tiene necesidad de él, como el campo del sol. Por no tener corazón el señor Azaña ha podido hacer lo que ha hecho: ser el verdugo de sus enemigos y esbirro del rencor almacenado en su vida fracasada de covachuelista. (Muchos aplausos.)

El político ha de ser generoso, y si no, no se puede ser gobernante. La Juventud de Acción Popular debe destacar las capacidades juveniles que con ideas nuevas destruyan la barrera de varones prudentes. Es preciso que vayan al Parlamento jóvenes generosos a los que sobra corazón. La J. A. P. sabrá imponerlos; pero si se oponen los caciques, id a la calle y al campo a adueñaros de él, sin confundiros con Parlamentos gotosos.

Elogia a Gil Robles, joven generoso, todo corazón, y dice que los jóvenes defenderán la propiedad, indispensable como base de estímulo e iniciativa, pero antes que nada los derechos del trabajo.

Explica el antiparlamentarismo de la J. A. P. El Parlamento es una institución que se agrieta en todo el mundo. Millerand y Herriot dicen que hay que modificarlo, y el segundo, que es preciso dotarle de la eficacia de los regímenes de dictadura.

Nosotros queremos un Poder legislativo que fiscalice, pero que no sojuzgue al Gobierno, y en el que entre el elemento corporativo que refleja mejor la soberanía nacional. Si no se hace así, el Parlamento terminará de muy mala manera.

Cita el caso de la amnistía, que fué votada por el Cuerpo electoral, y con la que el Gobierno sigue el viejo sistema de perder el tiempo. Yo creo, sin embargo, que el Gobierno cumplirá su promesa; si no escamotearía la voluntad del pueblo contra unos caballeros, que delinquieron, sin duda, pero fué por amor a España. (Aplausos y vivas del público puesto en pie.)

Hay quien dice que cuando gobernemos aplastaremos al proletariado, y lo dicen a sabiendas de que no es verdad. Ahí está el proyecto de ley de Acción Popular sobre el paro forzoso, que molesta muchísimo a los socialistas; el proyecto al discutirse la ley de Arrendamientos sobre patrimonios familiares; los proyectos para derogar la ley de Términos municipales; la obra de asistencia social que realiza Acción Popular; nuestro programa de justicia social, de convertir el contrato de trabajo en contrato social que haga a los obreros condueños. Esto sin haber llegado aún al Poder. Desde éste defenderemos al obrero, exigiendo, naturalmente, el sacrificio a los pudientes; sacrificio prudente, pero justo, caiga el que caiga y grite el que grite. (Ovación.)

En bellos párrafos canta a España, sobre ella la cruz que nos hermana. Para estos ideales cualquier sacrificio, incluso el de la vida, ya que la vida, si es algo, es la esperanza de una buena muerte.

Termina con el himno de la J. A. P. "Por Dios y la Patria a vencer o morir." (Grande y prolongada ovación.)

El señor Valiente

El señor Valiente, presidente de la J. A. P., declara que Acción Popular trabaja con modestia, pero con entusiasmo. Con modestia, porque en política no cabe lo perfecto y hay que verse en situaciones difíciles que hasta parecen inexplicables. Antes que nadie, ven esto los directivos, que saben más que los sabihondos de café. A los políticos hay que exigirles muchos sacrificios, y entre ellos, el de afrontar serenamente situaciones difíciles. (Muy bien, muy bien.) El entusiasmo no será más que nerviosismo si sólo se acusa a la hora del triunfo y no en los momentos grises de preparación de planes. Acción Popular vive su vida cada día, cada hora. Hay horas que imponen sacrificio y que exigen silencio; pero no se limita nuestro afán a cada día: sabe mirar el porvenir, ver y preparar un mañana mejor, una España nueva, que tienen que encauzar las Juventudes. Mientras los mayores trabajan, luchando con la realidad diaria, braceando como pueden, la Juventud se desliga y pone proa al porvenir. El que quiera entender que entienda. (Aplausos.)

Vamos a preparar las Juventudes una España mejor. Y la base, hay que repetirlo como se repiten en el corazón los golpeteos de la sangre, tiene que ser la justicia social. Primero eso, que todo español tenga una casa limpia y el sustento necesario. Sin esa base es inútil toda construcción política. Ha presentado nuestra minoría una proposición contra el paro forzoso, y para colaborar a esa obra llamamos a todos, a nuestros enemigos, hasta a los mismos socialistas. No nos importa que en dos años no lo hayáis hecho vosotros; será por culpa de la "radio" instalada en vuestros automóviles, que no os dejaba oír los clamores del pueblo. No nos importa que sólo consignarais un millón para el paro, porque el presupuesto de burocracia, de automóviles, de guardias de Asalto, absorbía todo lo que suprimisteis de Casa Real y de Culto. Hay dos cifras representativas sobre política del paro: los socialistas concedieron un millón; los cavernícolas piden cien. No importa. Para esta labor de atender a las necesidades hay que olvidar la división de derechas e izquierdas. (Muchos aplausos.)

Nosotros no queremos ni el capitalismo fracasado ni el marxismo destructor; pero el derecho de propiedad no es capitalismo, y pedimos justicia para unos y para otros; también para los propietarios tratados injustamente en estos dos años.

En cuanto al problema de la libertad, queremos libertad; pero no la libertad liberal, sino la libertad teológica, la libertad humana. El liberalismo no es español, sino que es el producto de la mala educación de unas cuantas generaciones. Defendemos la libertad de Prensa. Ni la Prensa calumniadora del Gobierno Berenguer, ni la Prensa amordazada de la dictadura Azaña. Queremos una ley de Prensa severa y austera, como corresponde a una institución tan poderosa. Queremos la libertad de enseñanza, porque los hijos no son del Estado y la conciencia infantil no admite más yugo que el de unos brazos que se cierran por amor. (Aplausos.)

La libertad de abusar de las riquezas hay que evitarla a rajatabla, porque la propiedad hay que utilizarla "según Dios e según fuero". Somos contrarios al señoritismo y la vagancia, y decimos con el Apóstol de las gentes: "El que no trabaje, que no coma." (Aplausos.)

¿Dónde está la violencia?

Renegamos de la violencia como sistema, pero no de la fuerza para oponerse a la violencia de los enemigos; esto es ejercicio de legítima defensa.

Señala todo un proceso de violencia desarrollada por los Gobiernos y por las fuerzas adictas a los mismos durante el bienio último. Pues qué, ¿no tuvo que defenderse Gil Robles, como pudo, en algunos mitines? ¿No se emplea la violencia de la huelga para que no hable quien no es un político, sino un artista? (Grandes aplausos.)

Hemos anunciado un desfile civil de jóvenes en El Escorial, y se dice que esto es una provocación, cuando hemos guardado la prudencia de no celebrarlo en Madrid, donde entorpecería la circulación. Son ellos los que provocan con sus amenazas de ir también a El Escorial. Nosotros iremos, ellos no irán; pero si consiguen lo que pretenden, que el Gobierno suspenda las dos manifestaciones, nos levantaremos en las Cortes, se levantará el presidente de la J. A. P. para decir al Gobierno: A la lealtad de 115 diputados debe corresponder la recíproca lealtad del Gobierno. Pase lo que pase y ocurra lo que ocurra. (Formidable ovación.)

Acción Popular va a gobernar muy pronto. Lo afirmo consciente de lo que digo. El voto del pueblo no puede ser escamoteado. Iremos ante todo, y lo ha dicho Gil Robles en las Cortes, a la revisión de la Constitución. Las Juventudes de Acción Popular han de aprestarse para preparar la conciencia nacional de un nuevo Estado con un movimiento brioso y arrollador lleno de fe en España.

Termina con un viva a España, que es unánimemente contestado. (Enorme ovación.)

Los jóvenes entonan el himno de la J. A. P.

Se constituye en Segovia la Juventud de A. Popular

El próximo domingo celebrará el primer acto de propaganda

Homenaje de la J. A. P. de Ciudad Real a los diputados señores Montes, Mateo y Ruiz Valdepeñas

SEGOVIA, 21.—Con gran entusiasmo se ha celebrado una Asamblea general de Acción Popular Agraria con objeto de constituir, oficialmente, la Juventud. Presidió el secretario político señor Provencio.

A continuación, el señor Martín y Gómez, presidente de la Comisión organizadora, dió cuenta de las distintas secciones que comenzarán a funcionar inmediatamente. Son las de Círculo de estudios, Academia de oratoria y Prensa, sección de educación física, de asistencia social, artística, etc.

Seguidamente, por votación, fué elegida la siguiente Junta: Presidente, Francisco Martín y Gómez; vicepresidente, Alfonso Jiménez; secretario, Fernando García; vicesecretario, Juan Manuel Bardón; tesorero, Antonio Mollinedo; vocales, Francisco Láinez y Antonio Galván.

Se envió un telegrama de adhesión al jefe de Acción Popular, Gil Robles, y otro de saludo afectuoso al presidente de la J. A. P., José María Valiente.

El próximo domingo, día 28, se celebrará el primer acto de propaganda. Intervendrán, entre otros oradores, don José María Valiente.

La J. A. P. de Ciudad Real

CIUDAD REAL, 22.—Hoy se celebró un "lunch" en el domicilio social que la Juventud de Acción Agraria manchega ofreció a los diputados señores Montes, Mateos y Ruiz Valdepeñas. El señor Montes leyó los puntos del programa de la Juventud de Acción Popular que fueron muy bien acogidos por los jóvenes y se dieron muchos vivas a Gil Robles y a los diputados por la provincia. Se cantó por los presentes el himno de la Juventud.

Los diputados estudian sobre el terreno la carretera de Malagón a La Peralosa.

La Derecha R. de Alicante

ALICANTE, 22.—En la Asamblea celebrada por la Juventud de la Derecha Regional, ha quedado nombrada la Junta siguiente: presidente, don Juan Manero Carratalá; secretario, don Ramón Campos Carratalá; tesorero, don Andrés Navarro Sampere; vocales, don Federico Aguilar Navarro, don Pedro Bañó Antón, don Francisco Girón Llopis, don Francisco Alberola Irizar, don Tomás Aznar Domenech, don Miguel Navarro Rocamora y don Francisco Ayala Berenguer.

Homenaje a los diputados por Sevilla

SEVILLA, 22.—Para muy en breve se prepara un acto en honor de los diputados de Acción Popular de Sevilla y su provincia. Al agasajo, que consistirá en una comida, asistirán representaciones de todos los pueblos de la provincia y el jefe del partido, señor Gil Robles.

AÑIL PERFUMADO
marca
EL PAJARO AZUL
preparado en bolsitas de dos tamaños.
Es el más económico por su gran rendimiento
Se regalará una muestra a quien presente este anuncio (sin recortar) en la calle del Prado, número 15. Almacén de drogas, perfumería, artículos de limpieza, etc., etc.

La labor del Patronato de Las Hurdes

Gran atención a los servicios pedagógicos y sanitarios

INTRODUCCION DE LOS SERVICIOS DE ODONTOLOGIA

Productos farmacéuticos gratuitos, viajes para operaciones, raciones para los niños, etc.

Deseosos de que nuestra información sobre las Hurdes mostrase al público algo más de lo que pueden decir aquellos Ayuntamientos interesados, cuyo manifiesto publicábamos el sábado último, hemos querido obtener detalles concretos del Patronato Nacional y, por mediación de persona perfectamente enterada, podemos manifestar lo siguiente:

No desea el Patronato Nacional entrar en polémica menuda sobre los puntos suscitados en el documento de referencia, y se limita a hacernos notar, de una parte, la influencia que en los móviles de una campaña pudieran tener pequeños intereses locales y aun personales, y que de los cinco Ayuntamientos de las Hurdes, que son: Caminomorisco, Ladrillar, Casares, Nuñomoral y Pinofranqueado, sólo los tres últimos aparecían autorizando las líneas que publicamos, lo cual, desde luego, excluye el que aquéllas pudieran considerarse como una manifestación municipal íntegra del territorio.

Pero el Patronato prefiere hablar sobre su labor positiva que se desarrolla principalmente en los terrenos pedagógico y sanitario. Veintidós maestros componen la misión pedagógica que trabaja de una manera silenciosa y eficaz en las nuevas escuelas construidas. Se han adquirido y explanado campos escolares, se han creado cotos escolares de previsión, llevando al territorio de las Hurdes técnicos del Instituto de este nombre y se proporciona al niño hurdano pan blanco de Castilla que, con la ración de chocolate o queso y algunas veces fruta, importa cada año escolar para las veintidós escuelas, después de una administración rigurosa de su maestro director, más de veinte mil pesetas. Funciona asimismo un campo agrícola de experimentación en Vegas de Coria y otras obras por el estilo.

En cuanto a la parte sanitaria se nos dice que se han invertido muchos miles de pesetas en medicamentos, en específicos, en cajones de leche condensada y productos similares, de suerte que cada una de las factorías de las Hurdes tiene montada una farmacia, al frente de las cuales figura un titular, farmacias que son muy superiores a las que pueda tener cualquier pueblo de Extremadura y todas ellas con servicio totalmente gratuito para los hurdanos. Se ha mejorado e incrementado el instrumental quirúrgico de las clínicas, se han montado en estos últimos años estufas de cultivo para el análisis y se han organizado por vez primera los servicios dentales con reparto de cepillos, pasta dentífrica e instrumental de odontología. Se costean viajes a los hurdanos para operarse a Salamanca, Ciudad Rodrigo y Plasencia y los más delicados son traídos a Madrid, como recientemente una muchacha ciega de nacimiento por unas cataratas, a la que le fué devuelta la vista.

En otro orden de cosas nos dicen que se han terminado caminos forestales, que los hay hasta el puente sobre el río de los Angeles, hasta Aceituniila, hasta Sauceda y un buen trozo en dirección a Fragosa, además de mantenerse en plena eficiencia la red que dejó construída la gestión del Patronato anterior.

Finalmente, nos hablan de nuevos proyectos de organización de los servicios benéfico-sanitarios y de cómo en estos últimos días se ha terminado un proyecto de decreto dando forma definitiva al órgano representativo de la Institución tutelar.

Los camareros irán a la huelga el día 10

El Comité de huelga de los camareros presentó anoche en el Gobierno civil un oficio en el que anuncian su propósito de ir al paro el día 10 del próximo mes de febrero.

Protesta de los estudiantes universitarios de Granada

GRANADA, 22.—Los estudiantes de la Universidad, a excepción de los de Medicina, no entraron en clase, como protesta contra la agresión a un estudiante por tres catedráticos. Por el mismo motivo, el sábado, los catedráticos señores García Labella, ex director de Administración Local, y Bonilla, fueron recibidos con grandes pitas.

Luz en el pelo
Con unas aplicaciones de Camomila Intea especial para rubio platino, me he puesto tan joven, tan bonita, con unos reflejos en el pelo ideales, que, como la luz a las mariposas, he atraído a un joven guapo y rico, que se casará conmigo dentro de un mes. ¿Por qué no hace usted lo mismo, amiga lectora? La
Camomila Intea
ESPECIAL PARA RUBIO PLATINO
es inofensiva y facilísima de dar y comunica a la mujer un poder irresistible. Se vende en perfumerías, y si desea folleto gratis pídalo a AURISTELA, Apartado 32, Santander.

DISCURSOS DE MARTINEZ BARRIO Y LARGO CABALLERO

Los socialistas están como enemigos de la República

El Gobierno no admite tutelas de la derecha ni de la izquierda

La indecisión del Parlamento impide la sucesión normal de este Gobierno

Unión de todos los republicanos para la defensa del régimen

DISCURSO DE MARTINEZ BARRIO

El domingo dió el ministro de la Guerra, señor Martínez Barrio, su anunciada conferencia política en el teatro Victoria, completamente lleno de público. Asistían al acto los ministros de Justicia, Hacienda, Gobernación, Obras públicas y Agricultura y don Miguel Maura

Manifestó el señor Martínez Barrio que su discurso era fruto de larga meditación. Graves riesgos tiene un discurso político cuando se ocupa el Poder en estas circunstancias. Pero es peor el silencio que puede aislar del alma nacional a los gobernantes. Acabo—dijo—de liquidar un período de Gobierno de máxima responsabilidad No quiero volver sobre él, porque la satisfacción de mi conducta podría hacerme caer en vanidad o en soberbia. La soberbia puede ser un impulso de actuación, pero puede ser también un desdén para con la opinión pública. La obra de mi Gobierno queda entregada a la crítica; sólo he de decir que respondió al deseo de servir el interés nacional y el de la República.

Los tres poderes del régimen

Importa examinar el presente y el porvenir. ¿En qué medida cuenta la República hoy con los tres poderes constitucionales? El Poder moderador responde exactamente a su origen y sabe adecuar el sentido moral de la Constitución a la realidad vivida. En la cumbre del Estado tenemos una figura independiente, de los partidos que es la esperanza y la tranquilidad de todos los españoles. (Aplausos.)

El Poder ejecutivo es minoritario por la fuerza de las circunstarncias; no tiene una mayoría propia, y no son suficientes los grupos que le prestan su adhesión sin condiciones. Un Gobierno de esta clase es débil, encuentra diarias dificultades, tiene que superarse, para no defraudar a los suyos, ni hacer desconfiar a los que temporalmente le ayudan. Puede vivir de dos maneras: pactando todos sus pasos, soportando una tutela política o bien con la ilusión entera del mando, sin consultar a nadie, interpretando el anhelo público, según su convicción, hasta que tenga que depositar sus armas y dimitir ante el Parlamento.

Un Gobierno del primer tipo—declara—me inspira lástima, tanta lástima como aquellos Gobiernos mayoritarios que necesitan o han necesitado tener contentas, en cada hora, a sus clientelas. (Grandes aplausos.) Pero el Gobierno que ahora rige el país es de los que tienen inspiración propia. Tropieza con más dificultades de las que quisiera; pero tiene una posición firme, y podrá ser vencido, mas no tutelado ni humillado. (Aplausos.)

Una Cámara indecisa

El Poder legislativo está en formación, porque hay en la Cámara demasiados hombres indecisos. Hay fuerzas políticas que aun no han dado el volumen de su actividad ni los límites de su ideario; sin claridad no podrán hacer política honesta y fecunda. La situación tiene el dramatismo de que no hay otro sucesor normal de este Gobierno que este Gobierno mismo, ni más presidente que el señor Lerroux. El panorama no es satisfactorio. Los cambios de la opinión exigen varios órganos de Gobierno que se sustituyan. Yo—declara—me siento preocupado buscando coincidencias con los grupos que viven ya en la República, para buscarnos sucesión. En este trance, ¿el ejecutivo y el legislativo son simples rótulos? No soy tan pesimista que los crea vacíos de idea republicana; pero el segundo no llena su función, aunque la puede llenar en lo futuro.

A nuestra derecha—dice—hay grupos importantes que no han querido o no han podido o no sienten la adscripción normal al régimen republicano. A la izquierda hay quienes vivieron en la legalidad y ahora sufren veleidades dictatoriales. Se comportan como enemigos de la República. No sabemos si servirán al régimen sólo cuando éste les sirvaso la decisión del país. A todos esos grupos tenemos derecho a pedirles claridad. Como republicano me dolería verlos fuera del régimen, pero lo preferiría a la indecisión, que puede hacer del amigo de hoy el adversario de mañana. (Aplausos.)

Exigencias y propósitos

Claridad en los fines y en los procedimientos. La República, que nació de la opinión; exige el fallo de la opinión para ser modificada o derrocada. Quienes amenacen a su Poder archilegítimo no tendrán nuestra tolerancia ni nuestra compasión. No se puede dar el Poder a una democracia inoperante. Habrá que ir pensando en si pueden gozar los derechos de la ley los que tienen por objeto abatir la ley misma. (Aplausos.)

Hace una exposición de propósitos. De la discusión política hay que apartar el problema del régimen. Discútanlo los extremistas y los monárquicos, pero no los que están dentro, si quieren entenderse unos con otros.

Liberación de tutelas para los partidos republicanos. No pueden ser tutores los socialistas, no encuadrados definitivamente en la República, ni las derechas que están en sus linderos. Quien quiera gobernar que pase dentro. Nadie se lo impedirá. Pero nadie gobernará —declara—a través de nosotros y con nuestra responsabilidad.

Sostiene la necesidad de mayor vida internacional de España. La política religiosa tiene que asegurar los postulados de la Constitución en la medida que los interprete el deseo del pueblo. Ha de haber libertad y tolerancia, sin persecuciones pueriles.

En lo militar deben introducirse las rectificaciones que den a la familia militar la "interior satisfacción", sin perjuicio de reducir al Ejército a su misión de ejecutar lo que imponen los Poderes constitucionales. En lo económico, el restablecimiento de la confianza y el estímulo. En lo social, la consolidación de las legítimas conquistas de las clases humildes, sin que ello signifique consolidar ciertas situaciones de preferencia.

Unión con otros grupos

El camino para estos propósitos tiene dos perspectivas paralelas. La primera es la unión con todos los partidos republicanos cuando se trate de defender al régimen. La segunda, la colaboración en el Gobierno con los grupos coincidentes. La realidad no permitirá en mucho tiempo un Gobierno de partido; de cada programa deben aceptarse aquellos puntos que aún desea la opinión nacional, sin ensalzamientos personales.

Termina diciendo que en este camino encontrarán al partido radical todos los que le busquen. El país empieza a percibir la sensación de que se puede gobernar con espíritu de orden. Ha vuelto la convicción que existía durante el Gobierno provisional de la República, perdida posteriormente. La ley rige y regirá sobre todos. En la nación hay un ansia de buen gobierno, superior a todos los partidos. España quiere que se la gobierne con serenidad y claridad para realizar el ideal de libertad y paz social. Fué muy aplaudido.

Las diferencias entre los socialistas, ahondadas

Largo Caballero calificó de "adversarios" a los de la zona templada

Dice que hay que preparar materialmente a los obreros para la revolución

Y HACER EL FRENTE UNICO

Para conmemorar el LXII aniversario de la Asociación del Arte de Imprimir se celebró el domingo en el Cinema Europa un mitin socialista, en el que se puso de relieve la hostilidad sorda e interna que existe entre los más caracterizados dirigentes del socialismo español. Entre muchos miembros del auditorio, acostumbrados a escuchar el tono disciplinado con que siempre se produjeron los socialistas, causó estupor el dictado de "adversarios" que en uno de los párrafos de su discurso dirigió a sus camaradas de la zona templada el señor Largo Caballero. Los vivas a la revolución fueron copiosos y también abundaron los gritos despectivos contra una personalidad muy elevada.

Al comenzar el acto, se oye desde el público: "¿Y Trifón? ¿Dónde está Trifón?" Estas preguntas van dirigidas contra el secretario general de la U. G. T., que, como secretario general que es también del Sindicato ferroviario, publicó días ha un manifiesto en el que se censuraban ciertas actitudes extremistas. El presidente se encarga de disculparle y lee una adhesión que ha enviado Trifón Gómez. No puede asistir porque tiene que concurrir a determinado acto de Valencia. Por lo visto, esto no causa agrado. Se oyer decir: "¡Ni falta que hace que se excuse!"

El señor García Atadell consumió algún tiempo para terminar diciendo que ellos querían apoderarse de los periódicos reaccionarios, en donde se establecerían después de cambiarles el título.

Al hablar el señor Lamoneda de la fraternidad, hay una interrupción, que es apagada después de un corto jaleo. Relata la marcha de la Asociación, cita el "hilo de Ariadna" y fatiga durante bastante tiempo la atención del público, ansioso de oír al ex ministro de Trabajo.

Al fin habla el señor Largo Caballero.

"Desde antes de abandonar el Poder he venido exponiendo una doctrina que no es más que reponer nuestra conducta en lo que ha sido y en lo que debe ser el partido socialista. A ver quién se atreve a decir que estas campañas son de obcecados o de locos. ¡Cuidado con los adjetivos, porque a mí también se me vienen a los labios palabras que no pronuncio por amor a la fraternidad proletaria.

Que expongan también los otros sus ideas. Hay quienes quieren permanecer en el "statu quo" y quienes desean salir de él. Es más cómodo lo primero y más propicio al elogio del enemigo."

Censura la derogación de ciertas disposiciones. "¿Es esto la democracia? ¿Vamos nosotros a defenderla? ¿Y para eso quieren que estemos presenciándolo en el Parlamento? Va siendo caso de pensar qué es lo que se debe hacer. Téngase en cuenta que una actitud de esta naturaleza podría acarrear la disolución de la Cámara.

Están haciendo muchos anarquistas. Que no se quejen luego de que la masa obrera comete salvajismos. No es producto de despechados ni de calenturientos lo que estoy diciendo. No es una intervención de ahora todo esto."

Lee varios escritos de Pablo Iglesias que apoyan su tesis revolucionaria. "Así, los que me impugnen tendrán que hacerlo implícitamente al fundador."

Para los socialistas insinceros

"No pueden decirme que falseo el socialismo aquellos que en el año 30 no querían ir a la República porque decían que su sitio era la revolución, y ahora no desean ésa porque estiman que su sitio es la República. Es una insinceridad no preparar a las masas para la revolución. Y para ello hay que preparar moral y materialmente a la clase obrera." (En medio de una ovación se oye un viva a las ametralladoras y varios mueras.)

Dirige duras críticas contra los que opinan que el socialismo no corre peligro. Opina que cuando se sospecha que éste viene hacia uno, se debe inutilizarle antes de que coja el arma.

Propugna el frente único y dice que prefiere ser víctima de los anarquistas antes que serlo de otros. (Vivas al frente único.) Termina diciendo que, cuando la plaza está sitiada, toda discordia entre las agrupaciones obreras es disparatada para conseguir la revolución, a la cual excita.

El señor Largo Caballero fué objeto de continuas ovaciones.

Atraco a una carnicería en la calle A. Zozaya

Pistola en mano, penetraron en la tienda seis u ocho individuos

Obligaron al dueño y a los dependientes a arrojarse al suelo y se llevaron la recaudación

Ayer, a las ocho de la noche, seis u ocho individuos, armados de pistolas, penetraron en el almacén de embutidos que don Manuel Parrondo Mayo tiene en la calle de Antonio Zozaya, número 4, obligaron al dueño y a dos dependientes a arrojarse al suelo y, después de apoderarse del dinero que había en un cajón, importe de la recaudación del día, se dieron a la fuga. El señor Parrondo dió aviso de lo ocurrido al puesto de la Guardia civil de la Concepción.

Se ignora la cantidad robada, puesto que aún no se había hecho el arqueo.

El Tribunal de Garantías se reunió ayer

Desestimó el escrito del Colegio de Abogados en favor del Sr. Del Moral

Ayer tarde, a las cinco, se reunieron en el Palacio de Justicia los miembros que componen el Tribunal de Garantías. La reunión estuvo presidida por el señor Albornoz, y durante la misma, se acordó desestimar la petición elevada al Tribunal por el Colegio de Abogados de Madrid, en la que se solicitaba que el señor Del Moral fuese admitido para formar parte como vocal suplente de dicho organismo. Al adoptar este acuerdo denegatorio, el Tribunal estimó que debía mantenerse el criterio que sostuvo al ventilarse por primera vez este asunto.

Se aprobó el dictamen presentado por la ponencia sobre el caso del señor Ruiz del Castillo, y se acordó que quede libre la acción para que el ministerio fiscal proceda contra el señor Pérez Esteso, que también se halla incluído en el proceso instruído con motivo de la detención de que fué objeto el citado vocal. Respecto a éste, el Tribunal emitió toda clase de pronunciamientos favorables.

Al discutirse la provisión del cargo de secretario general, para el cual ha sido designado el señor Serrano, se acordó estimar que dicho cargo tenga solamente el carácter de interino. Igualmente se consideró interino el Reglamento elaborado por el Ministerio de Justicia.

El próximo sábado por la tarde volverá a reunirse el Tribunal.

IV centenario del poeta Fernando de Herrera

Certamen poético organizado por los EE. CC. de Granada

Para conmemorar el cuarto centenario del nacimiento del gran poeta Fernando de Herrera, príncipe y fundador de la escuela lírica sevillana, la Federación de Estudiantes Católicos de Granada ha organizado un certamen sobre su vida y su personalidad poética. Los trabajos no excederán de 10 cuartillas a máquina, a doble espacio; se presentarán sin firma, pero con lema, y serán enviados al presidente de aquella Federación de Estudiantes, en la Carrera del Genil, número 105.

Solamente pueden concurrir los estudiantes católicos de cualquier Asociación de España. El primer premio consistirá en 25 pesetas y un tomo de las obras de Herrera, encuadernado en piel; el segundo en 15 pesetas y otro tomo en tela. Termina el plazo de admisión el día 20 de febrero. Los premios se entregarán solemnemente en la velada que se organiza para la Semana del Estudiante.

CENTENARIO DE LA UNIVERSIDAD LITERARIA DE VITORIA

VITORIA, 22.—En la Casa Social Católica ha pronunciado una conferencia, organizada por la Federación de Estudiantes Católicos, el sacerdote don José Martínez de Marigorta, profesor del Seminario, que ha disertado, con motivo del centenario de la Universidad Literaria de Vitoria, acerca de la libertad de Enseñanza, el establecimiento de cátedra de Teología en las Universidades, y la creación de la Universidad Vasca, en cuyos puntos, dijo, coincidían todas las Asociaciones de Estudiantes de Vitoria.

Fué muy aplaudido.

Se va a abrir un expediente al A. de Santa Olalla

Sólo en alquiler de automóviles se han gastado 15.000 pesetas

HUELVA, 22.—Con referencia a la inspección que se ha verificado en el Ayuntamiento del pueblo de Santa Olalla, manifestó el gobernador que ha ordenado la tramitación de un expediente en vista de las irregularidades observadas, tal como la de gastarse de los fondos municipales 15.000 pesetas en alquiler de automóviles.

Marruecos y Colonias

PRESENTACION DEL ALTO COMISARIO INTERINO

TETUAN, 22.—Ante el alto comisario interino, general Gómez Morato, se han presentado todas las autoridades militares y civiles de la zona, así como nutridas Comisiones y representaciones. El secretario, general Plaza, pronunció unas palabras de presentación, y el alto comisario contestó con frases de gratitud y aliento para realizar una buena obra.

LA ADORACION NOCTURNA DE TANGER

CEUTA, 22.—Ha marchado a Tánger una nutrida Comisión de la Adoración Nocturna local, para asistir al solemne acto de inauguración de la sección similar tangerina.

Comienza la vista por los sucesos de agosto

Ayer declararon los procesados señores García del Moral, subinspector de Carabineros, y don Manuel González, general de la división de Sevilla

Ayer mañana comenzó la vista de la causa por los sucesos de agosto en Sevilla.

En la plaza de París y en los alrededores del Palacio de Justicia, fuerzas de Asalto y de Seguridad de a caballo. Se advierten menos precauciones que en la vista por los sucesos de Madrid, celebrada el pasado verano.

A las diez menos diez llegan, en autobuses del Centro Electrotécnico, los procesados, conducidos por dos tenientes coroneles, dos comandantes, dos capitanes y dos tenientes de la Guardia civil.

Mientras los fotógrafos sacan de ellos varias fotografías, se ultiman los preparativos de la Sala del Pleno, donde ha de celebrarse la vista. Unos guardias civiles entran en ella para dejar en la vitrina dos escopetas y unas pistolas, únicas armas incautadas.

Forman la Sala con el presidente don Mariano Gómez, don Fernando Abarrategui, don José María Alvarez, don Isidro Romero Civantos, don Angel Ruiz de la Fuente, don Emilio de la Cerda y don Joaquín Lacambrá.

Presidente: Pueden sentarse los procesados. Que pase la Prensa. ¡Audiencia pública!

Pide la palabra el señor Cavestany. El público que aguarda en la cola de la calle, tarda unos minutos en llegar a la puerta de la Sala. Esta no se llena.

Señor Cavestany: Ruega al Presidente tome las medidas oportunas para que los testigos estén fuera del local. Se queja de que le haya desaparecido un libro muy bonito de Ordenanzas que acompañó a sus escritos de calificación.

Presidente: Están tomadas las medidas para que los testigos no presencien los interrogatorios de los procesados. En cuanto a lo del libro, si éste no se encontrara, la Presidencia, que posee varios ejemplares de Ordenanzas, pone uno de ellos a disposición del señor Cavestany.

El señor secretario da cuenta, limitándose, en su lectura, a lo estrictamente indispensable.

El señor Cavestany pide que su escrito de calificación se lea íntegro: "No tengo prisa". La mayoría de los demás letrados renuncian a la lectura de su escrito.

Declaran los procesados

Comienza la práctica de la prueba. Interrogatorio de los procesados. Primero, el del señor García del Moral, por su falta de salud.

Presidente: ¿Hay en la Sala algún testigo? Pues que salga, bajo pena de delito de desobediencia. No sale nadie.

Fiscal señor Marsá: ¿Dijo ser cierto que era subinspector de Carabineros el 10 de agosto?

P.: En la mañana del 10 de agosto fué a su casa el hijo del general Sanjurjo a decirle que su padre le esperaba en Casablanca. Fuí. Me pregunto qué fuerza tenía. No pude contestarle porque esto quien lo sabría habría de ser el teniente coronel. Me ordenó que avisase a los que estaban francos de servicio. Lo hice, comunicando esto al teniente coronel.

Acompañó a Sanjurjo hasta el despacho del general de división. La entrevista de los dos generales no la presenciamos. Va contando el procesado, paso a paso, todo lo que hizo.

F.: ¿Conocía el propósito del general Sanjurjo?

P.: Lo ignoraba. Le preguntaron que dónde estaba Sanjurjo, porque había aviso del ministro de la Guerra de que estuviese en Madrid a las once de la mañana. Yo no sabía nada.

F.: ¿Ordenó el coronel algún acto de fuerza?

P.: No, señor.

Señor Cierva (defensor).—¿Vió usted al general Sanjurjo después de conocer por la Prensa el manifiesto que publicó el general Sanjurjo?

P.: No.

D.: Nada más.

Cavestany.—Cuando fueron a ver al general de división, le impidió la guardia el paso al general Sanjurjo y a los que le acompañaban?

P.: No advertí si se le puso al general alguna dificultad.

Cavestany. — Cuando el procesado fué al cuartel de San Hermenegildo, ¿vió si el general dirigió la palabra en un cuarto a unos oficiales?

P.: No sé lo que pasó en ese cuarto.

C.: ¿Entró en aquel cuarto el general de división?

P.: Sí, señor.

El señor Cierva pide se autorice a su defendido para que se retire. La presidencia accede y advierte que si el señor del Moral necesita asistencia facultativa, se pondrá a su disposición.

General de División don Manuel González y González

F.: Diga lo que pasó en Sevilla el día 10.

P.: Aquella noche no sabía una palabra de lo que podía ocurrir a las pocas horas. A la una me llamó el gobernador civil para preguntarme que si el general Sanjurjo, cuando iba a Sevilla, me veía. Contesté que unas veces sí y otras no. Díjome entonces que si le veía que no dejara de decirle que llamase desde el Gobierno civil, a las diez de la mañana, al ministro de Hacienda, para hablar de un asunto de Carabineros. Por último me dijo que me iba a mandar un secretario. Entonces yo recordé que habíamos quedado en que si alguna vez me necesitaba para algo urgente, y con el fin de que por teléfono nadie pudiese advertirlo, me dijese primero una camelancia y después que me enviaría a su secretario. Yo me dije: Pues esto de Sanjurjo debe ser la camelancia convenida. Vino el secretario y me dijo que en Madrid estaban algo nerviosos y que en Sevilla ¿qué pasaría? "Bueno, contesté, pues si están nerviosos en Madrid ya procurarán tranquilizarlos allí." Me encargó otra vez para Sanjurjo lo que ya me había encargado el gobernador: que llamase a Madrid

Me dormí. A los tres cuartos de hora me llamó el ministro de la Guerra en persona, señor Azaña, para decirme la misma camelancia: que si veía a Sanjurjo que le dijese que se volviera a Madrid inmediatamente a hablar con el ministro de Hacienda.

A las seis me despertaron otra vez. Me esperaba el comisario superior de Policía.

—¿Ha venido el general Sanjurjo?

—Hombre, a estas horas, no es lo propio.

—Pues está en Sevilla, pero no le encontramos y el gobernador nos ha dicho que le busque usted.

—¡Hombre, yo! Eso es cosa de la Policía. ¿Quieren ustedes que yo me eche a la calle para eso?

Insistieron en que sí sabía dónde estaba el general que lo dijese al Gobierno civil.

Me acabé de vestir. A los pocos minutos, otro recado. El ayudante del general Sanjurjo me esperaba. Salí diciendo: "Vaya ya daré el recado que tengo para el general, y me dejarán en paz." Salí.

—¿Qué desea usted?

—Pues nada. Hace unas horas que hemos llegado. Hay malestar en Madrid, Barcelona y otros puntos.

—¿Y por eso se han venido aquí?

—Mire usted, la verdad—me soltó de repente—, el general Sanjurjo se ha sublevado con la Guardia civil y cuenta con la guarnición.

—Pues conmigo no cuenta.

Me dió una orden pidiéndome una compañía para proclamar el estado de guerra. Mientras leía pensaba lo que había de contestar. Respondí:

—Esto es grave, esto no se resuelve así, a cara o cruz; yo no puedo dar de momento la compañía.

Situación grave. La prudencia me aconsejó no detener a un hombre cuyos medios de coacción yo ignoraba.

En cuanto se marchó el ayudante tomé las medidas de precaución necesarias. Se avisó a todos los jefes. Fueron llegando. Di órdenes para defender los cuarteles de cualquier golpe de mano. Se advirtió que el enemigo era la Guardia civil y que nadie saliese de los cuarteles mientras yo en persona no lo mandase.

Algunos de los jefes llamados no comparecieron. Por tres veces se repitió el aviso.

A todo esto, ¿dónde estará Sanjurjo? Y acuartelada la tropa, ¿adónde iría con ella? ¿En qué fuerza podría apoyarme? Me pidió auxilio el gobernador civil. Mandé Artillería y Caballería a paso ligero. Llamé al ministro de la Guerra para darle cuenta de lo que pasaba. El Gobierno civil pide más auxilio. Hablo por teléfono: ¡Que los auxilios no llegan!

Desde Madrid telefonean que qué pasa en Sevilla, que llegan noticias de que están asaltando el Gobierno civil.

Recibo una carta del gobernador, llamándome. Contesto que no voy, que eso puede ser una añagaza de los rebeldes para cogerme en la calle. A todo esto las noticias que me llegan son de que casi toda la guarnición está con el general Sanjurjo. No tenía más que 50 ó 60 soldados que guardaban el edificio de Capitanía. Di orden de que a quien quisiera entrar se hiciese fuego contra él. ¡Cuál no sería mi sorpresa cuando, de repente, se abre la puerta de mi despacho, y una voz dice: "¡El general Sanjurjo!"

Entró el general. Treinta o cuarenta personas le acompañaban, y no creo que los dedos se me figurasen huéspedes. Con el general entraron hasta mi despacho dos personas. ¿Qué manera de entrar es ésta en mi despacho? Los dos acompañantes avanzaban como para apoderarse de mí. El general Sanjurjo ordenó que le dejasen solo.

Y quedamos solos los dos. Me colocó el disco que ya me había colocado por la mañana su ayudante. Le dije que conmigo no contasen. "Pero hombre, ¿no ves que no tienes a nadie? ¡Cuando he entrado hasta aquí no te cabrá duda de que estás solo!" "¿Pero tú cómo has entrado? ¿No sabes que puedo detenerte?" Estas palabras le impresionaron, y llegó a encañonarme con una pistola. Por fin, me dijo: "Para que veas que soy bueno, te dejo; ahí te quedas solo."

Eran las diez de la mañana. Hasta mi despacho llega el capitán de Infantería del número 9 para decirme, de parte del coronel, que aquel regimiento estaba todo con Sanjurjo. ¡Vaya, vaya!

El presidente, don Mariano Gómez, pide al procesado que adopte un lenguaje menos familiar y procure hacer un esfuerzo de síntesis

Protesta el defensor, señor Cavestany y obliga al presidente a pronunciar unas enérgicas palabras, en las que dice que tiene que velar tanto por los derechos del procesado como por la dignidad del Instituto a que pertenece.

Se suspende la vista para que el general González descanse.

Se reanuda la sesión. Continúa su declaración el procesado. Aquel regimiento era el único que me quedaba. Por eso me fuí al cuartel para ver si les disuadía de su propósito.

El cuartel estaba lleno de una avalancha muy grande de gente, de uniforme y de paisano. Pregunté por el coronel. Me dijeron que estaba en un cuarto con Sanjurjo. Fuí. Sanjurjo dirigía la palabra a las clases. Le increpé. "Soy el capitán general de Andalucía", exclamó Sanjurjo. Le contesté que no era nadie.

Empezó a hablarme de que no iba contra la República, sino contra el Gobierno. "Es lo mismo", respondí. Requerí a los oficiales. Me dijeron, con caras compungidas y largas: "Sí, sí, pero todos estamos con el general Sanjurjo". Yo, desesperado, con aire de desprecio, después de ver que ni un soldado me seguía, dije: "Donde no hay quien obedezca, no hay quien mande." De un modo automático me dirigí a la puerta. No sabía qué hacer ni adónde ir. Volví a la División, que estaba ocupada por la Guardia civil. En mi despacho estaba ocupando mi sitio el general García de la Herranz. Llegó Sanjurjo. "¿Qué pasa?" "Anda, me dijo, métete en tus habitaciones, donde quedarás detenido, sin que te pase nada, mientras yo esté aquí."

A las dos o tres horas salí a decirle a Sanjurjo que me quería marchar. No me dejó salir.

Sobre la una y media de la noche, cuando yo, en una situación verdaderamente deplorable, me había dormido, me despertaron para decirme que el general Sanjurjo se había marchado.

Antes que adoptar medida ninguna contra los subordinados que me habían dejado solo, atendí lo primero a mantener el orden, amenazado por las turbas, que querían incendiar y cometer otros desmanes.

Llamé a todos los jefes. Llegó el general Ruiz Trillo. Entregué el mando, como se me ordenó, y esto es todo.

Para que el interrogatorio del general González pueda ser hecho con toda calma, y dado lo avanzado de la hora, el presidente suspende la sesión hasta hoy a las diez en punto de la mañana.

Tribunales de Urgencia

Relación de sentencias dictadas por los Tribunales de urgencia de provincias, facilitada en el ministerio de Justicia:

Bilbao.—Condenando a Tomás Vivanco Viñas a ocho meses prisión menor, causa número 3, Juzgado número 3, por tenencia ilícita de armas; contra Cecilio Armeita Berchile, cuatro meses y un día de arresto mayor, por tenencia ilícita de armas.

Burgos.—Condenando a Manuel Colio García a la pena de dos meses y un día de arresto mayor y accesorias y costas en causas por tenencia de explosivos, y a Gervasio Ibáñez Alonso a la de cuatro meses y un día de arresto mayor por el delito de tenencia ilícita de armas con iguales accesorias y costas.

Castellón.—Condenando a Ramón García Nebot a dos meses y un día de arresto mayor por lesiones y absolviendo a dicho procesado y José Capdevilla Toner por el delito de atentado, quedando este último a disposición gobernador civil.

Coruña.—Condenando a Santiago Alvarez Calvo a once meses prisión y multa de 250 pesetas por resistencia; condenando a Francisco Landeira Maneiros y Juan López Alonso a 100 pesetas de multa y reprensión, como autores falta.

Huelva. — Condenando a Andrés Fernández Gimeno a cuatro meses y un día de arresto mayor, por tenencia ilícita de armas.

Jaén. — Condenando a Emilio Molina Martínez a cuatro meses y un día de arresto mayor, por tenencia de armas; condenando a Andrés Tortosa Coronado a cuatro meses y un día de arresto mayor, por tenencia de armas.

Lugo.—Condenando a Angel Rivas Taboada a cinco meses de arresto, por tenencia ilícita de arma fuego.

Oviedo.—Condenando a Servando Sierra Cabezas a cuatro meses y un día de arresto mayor, por tenencia ilícita de armas.

Las Palmas. — Condenando a Antonio Fernández Quinta (A) "el Veguero", por el delito de resistencia, a la pena de dos meses y un día de arresto mayor y multa de 250 pesetas de accesorias y costas.

Salamanca.—Condenando a Santos Fermén González, por tenencia de armas, a ocho meses de prisión menor.

Tenerife.—Condenando a José Martín y Martín a la pena de cuatro meses y un día de arresto mayor por el delito de tenencia armas de fuego, sin licencia.

Zaragoza.—Condenando a Santiago Mullina y Pedro Ferrer Sanz por el delito contra el Orden público; condenando a Santiago Lozano como encubridor del delito y tenencia ilegal de armas a 500 pesetas de multa; a Pedro Ferrer Sanz, como autor del delito de tenencia ilegal de armas a un año de prisión menor.

Madrid.—Condenando a Luis Onsurve González, Luis Fraile Salvador, Amor Buitrago González, por desórdenes públicos a 250 pesetas de multa; a Antonio Maño Rodríguez por coacción, dos meses y quince días de arresto mayor y 250 pesetas de multa a Antonio Cuenca Martínez, por desorden público a un año ocho meses y 21 días de presidio menor; a Fernando Pascual Astegui por igual delito, 125 pesetas de multa; a Julián Teixira Vento y Antonio Lora Frías por desacato, a dos meses y un día de arresto mayor; a Francisco Mondéjar Lupiañez y otro y Antonio Chico Rodríguez, y otro por excitación a la rebelión a un año de destierro a cada uno a 100 kilómetros; a Antonio Pérez Alvarez y otro por coacción, a dos meses y un día de arresto mayor a cada uno; a Julián Abajo Macarrón, por tenencia de explosivos a cinco años de presidio menor; a Miguel Martínez Alfaro, Enrique Rolh Esetah y Luis Navarro Domínguez, por tenencia ilícita de armas a cuatro meses de arresto mayor; a Angela Alamo Arellano y tres más, por el delito de atentado, a 100 pesetas de multa a cada una; a Vicente Crovas Díaz, por favorecimiento de evasión detenido, a cuatro meses y un día de arresto mayor; a Manuel Gutiérrez Soto, por el delito de atentado a un mes y un día de arresto mayor, y a 250 pesetas de multa; a Carmelo Jiménez Redondo, por delito contra la forma de Gobierno, a 50 pesetas de multa; a Arturo Menéndez de la Puesta Joaquín y Joaquín Heredia Méndez y otro, por el delito de atentado a 50 pesetas a cada uno; a Antonio Alonso Pagaza, Julio Fernández López, por desorden público, a 25 pesetas a cada uno de multa y Manuel Fernández Fernández, por igual delito a cinco días arresto menor. Condenando a José González González por tenencia ilícita de armas a cuatro meses y un día de arresto mayor; a Marino Pelegrín Garrido por resistencia, a 50 pesetas de multa.

En una novillada de Jerez resultan 16 heridos

Siete son espontáneos, y cuatro espectadores fueron lesionados en un accidente fortuito

JEREZ DE LA FRONTERA, 22.—Con un lleno, a pesar del frío intenso que hacía, se celebró ayer una novillada a favor de la Colonia Escolar Obrera. El "sportman" sevillano Pepe Cova clavó dos rejones y cuatro pares de banderillas superiores; pie a tierra colocó un gran estoconazo. Los demás novillos fueron lidiados por Carnicerito, Florentino Ballesteros, Venturita, Eduardo Solórzano y Joselito Sánchez Gómez, hijo de Sánchez Mejía, quienes con gran maestría lidiaron los bichos que les correspondieron en suerte, y fueron muy ovacionados.

En la enfermería fué asistido el picador Romualdo Almodóvar, que presentaba una lesión de escasa importancia. También fueron asistidos el novillero Antonio Paso, de una distensión ligamentosa en la articulación tibioperonea derecha, de carácter menos grave, y dos mozos de plaza que se lesionaron con los arponcillos de las banderillas. También se asistió a cuatro espectadores lesionados en un accidente fortuito que ocurrió durante la lidia, y siete espontáneos, uno de los cuales agredió a un banderillero que también tuvo que ser asistido.

Compre usted UN HALSON modelo 1934

Es el receptor de sonoridad más perfecta que se fabrica en América. Depositario: IBARRONDO, Infantas, 29. (Facilidades de pago.)

300 PLAZAS CON 3.000 PESETAS

de guardianes de Prisiones. Edad, 25 a 32 años. Instancias hasta el 31 de enero. Para el programa oficial, presentación de instancias, "contestaciones" y preparación, diríjanse al "INSTITUTO REUS", Preciados, 23 y Puerta del Sol, 13. Madrid

Carrera Comercio y Facultad de Ciencias

CLASES RAMOS. — HORTALEZA, 110. — Grupos de diez alumnos

CHADY AV. CONDE DE PEÑALVER, 3 PARIS: BOULEVARD ITALIENS, 5

Todos los perfumes de gran lujo a peso

NO SIEMPRE ES VERGONZOSO

el origen de las enfermedades secretas. Algunas pueden adquirirse indirectamente, y es tan humano padecer una enfermedad sexual como tener un reumatismo o una diabetes.

Con tratar de ocultar la enfermedad nada se consigue; lo esencial es curar el mal, eligiendo el tratamiento mejor o sea tomar inmediatamente los Cachets Collazo, por ser lo más eficaz, cómodo, rápido, reservado y económico para curar radicalmente estas enfermedades, por antiguas y rebeldes que sean. Calman los dolores al momento y evitan complicaciones y recaídas.

Pida folleto gratis. A. GARCIA Alcalá, 85.—MADRID.

LA BANASTA DE LA RADIO No somos negociantes. Sólo ganamos para pagar al casero. Hemos declarado la huelga del hambre. Aparatos "MAGIC", super, 5, ¡195 pesetas! Infinidad de marcas y modelos. Música en todos los hogares. Gramófonos a cualquier precio; lo más surtido en discos. Fuencarral, 129. (Esquina a Jerónimo Quintana, frente Proyecciones).

SANATORIO DE GREDOS

Clima seco y suave. Sol todo el año. Director: Dr. A. Crespo Alvarez, profesor encargado del servicio de tuberculosis de la Facultad de Madrid, director del Dispensario Antituberculoso del distrito del Hospital. Médico residente: Dr. P. Cabello de la Torre. Médico cirujano: Dr. J. M. Avendaño. Pensión completa, de 14 a 16 pesetas. Correspondencia médica: Paseo Recoletos, 37. Teléfono 34109. Correspondencia administrativa: Arenas San Pedro (Avila).

ALMORRANAS -- VARICES -- ULCERAS

CLINICA DOCTOR ILLANES. Tratamiento científico garantizado sin operación Hortaleza, 15 Teléfono 15970.

LIMONADA IDEAL Purgante del Dr. Campoy, preventiva y curativa de la GRIPE

DERECHO Y ARQUITECTURA

Preparación en ACADEMIA FIDES Jacometrezo, 1 (junto al Cine Callao)

LIQUIDACION DE GRAMOFONO

de todas marcas, de viaje y ortofónicos. J. VEGUILLAS. Leganitos, 1.

DEBILIDAD AGOTAMIENTO

ANEMIA

VINO y JARABE Deschiens

a la Hemoglobina. — Los Médicos proclaman que este Hierro vital de la Sangre es muy superior á la carne cruda, á los ferruginosos, etc. — Da Salud y fuerza. — PARIS.

EL MAS INTENSO DRAMATISMO

y una gran emoción humana informan la SEGUNDA PARTE de

El marqués de Saint-Evremont

que publica en su número de esta semana

LECTURAS PARA TODOS

En la semana próxima, una obra de gran interés de DAVIDSON:

El penique de la muerte

LECTURAS PARA TODOS

30 CENTIMOS EN TODA ESPAÑA

DETENER LA TOS no es suficiente

¡¡ Hay que curar la causa !!

Solo el JARABE FAMEL, medicacion completa al Lacto-creosota soluble, calma la tos, désinfecta, cicatriza, vitaliza y reconstituye las mucosas y los bronquios. Adoptado par los Médicos y Hospitales del Mundo entero.

JARABE FAMEL

PRECIO P.tas 6,30 IMP. COMPR.

Las enfermedades del ESTÓMAGO, INTESTINOS e HÍGADO (ÚLCERA DE ESTÓMAGO, DISPEPSIAS, HIPERCLORHIDRIA, MALAS DIGESTIONES, ETC.), se curan infaliblemente con el empleo de la

NEUTRALINA

PRODUCTO NACIONAL

que es el específico más moderno y de fórmula más racional y científica de todos los conocidos.

De venta en Farmacias y Centros de especialidades farmacéuticas.

Teléfono 19147 marqués de cubas, 9 madrid

Laboratorios Fede, S.A.

"Un ensayo de soviet en el Cuerpo de Correos"

Dirigido por la Federación de Sindicatos postales

"Los afiliados se comprometen a no obedecer más que al Comité"

"Amenazan continuamente con un movimiento de rebeldía"

"La desorganización del servicio, vergüenza de los funcionarios dignos"

Así lo dicen dos agrupaciones no adheridas a la citada entidad

Nos ruegan la publicación de las notas siguientes:

"La Agrupación Postal Republicana, constituída por la mayoría de los jefes y oficiales de Correos, con Sección de carteros urbanos, se ve precisada, bien a pesar suyo, a molestar la atención de la opinión pública, contestando a una nota de la titulada Federación de Sindicatos de Empleados de Correos.

Verdaderamente, si dicha nota no hubiera pasado de la esfera postal, sólo hubiera merecido para nosotros el desprecio que causa a la mayoría del personal postal, ya que la nota a que hacemos referencia está firmada por "cinco" individuos sin solvencia de ninguna clase y sin representación ninguna, no figurando entre ellos ni un solo funcionario técnico de Correos ni de Telégrafos.

Así, pues, sólo con el objeto de que la opinión pública se afirme una vez más en lo que está bien convencida, esto es, de que desde hace dos años el servicio de Correos ha llegado a un estado tal de desorganización, y buena prueba de ello tiene la Prensa, el comercio, etc., con los perjuicios que sufre, que nos avergüenza a los funcionarios dignos y que nos sonroja a los buenos republicanos. La causa de ello son los ensayos de "soviet" que rigen al Cuerpo, a ciencia y paciencia de las autoridades postales, deseando hacer constar:

Primero. Que la única razón de existencia de los titulados Sindicatos de Comunicaciones es precisamente la ingerencia en los servicios, como lo demuestra el nombramiento para el cargo de jefe de Cartería de Madrid del cartero Caramazana, cargo para el que no tiene ni capacidad, ni solvencia, ni jerarquía, ni antigüedad, y sí sólo «amor sindical»; el que de tres repartos que se han hecho siempre en Madrid se hayan reducido a uno sólo, por acuerdo de los Sindicatos, con el consiguiente perjuicio para los usuarios; el que se imponga firmar una ficha en la que el afiliado se compromete a no obedecer otras órdenes que las del Comité, sin perjuicio de percibir sus haberes del Estado, y, lo que es más bochornoso todavía, una carta sin fecha, firmada, a todo sindicado que desea un puesto de mando, en la que se presenta la dimisión; razón por la cual ningún jefe, entre ellos el administrador principal, tiene autoridad ni siquiera para exigir responsabilidades a un cartero como el Caramazana, que se atreve a amenazar en público a los Poderes constituídos.

Segundo. Que por las referncias que da la Prensa la minoría radical no ataca ninguna ley (aunque como tal tiene facultades para ello), sino a los abusos que de ella se han hecho, precisamente por no existir Reglamento que la regulen, y que ya esta minoría denunció en abril de 1932 al Parlamento los abusos, atropellos e injusticias del titulado Sindicato, ilegal entonces, ilegal ahora e ilegal siempre, mientras sea su punto básico la lucha de clases, que el Estado no puede ni debe admitir en modo alguno en sus funciones.

Tercero. Que ni la minoría radical ni ninguna otra ha alentado la rebeldía de los Sindicatos en tiempos de la Monarquía, porque de hecho no existían como tales y sí sólo unos cuantos amigos y compañeros que luchábamos con arreglo a nuestras fuerzas contra aquel régimen, y de los que precisamente no formaban parte ninguno de los carteros y ordenanzas que firman dicha nota.

Cuarto. Que si no fuera ridículo sería infantil la pretensión de representar nada menos que a 30.000 afiliados, no comprendiendo por qué no han elevado la cifra a los 60.000.

Quinto. Que esta Agrupación Postal Republicana, que no tiene, ni muchísimo menos, 30.000 afiliados, pero sí una organización completa en toda España, advierte al público en general y al Gobierno de la República, que cuenta con fuerza suficiente en todos los sectores postales para hacer abortar todo movimiento de rebeldía que se intentase—con lo cual amenazan constantemente, conculcando las leyes y con sonrojo para los Poderes constituídos que lo toleran—, garantizando la perfección de los servicios desde el primer momento, ya que, como funcionarios del Estado, sólo al Gobierno de la República y a los usuarios del Correo nos debemos."

* * *

Igualmente, la Asociación Unión de Telegrafistas Españoles, ante las manifestaciones de la titulada Federación de Sindicatos de Trabajadores Postales, que dice abarcar al unitario de Telégrafos, y cuya exactitud, ni nos consta ni nos interesa, une su más enérgica protesta a la que antecede de los compañeros postales, sumándose a su adhesión al Gobierno constituído y haciendo suyas todas las afirmaciones precedentes, ya que íntegramente son aplicables al Cuerpo de Telégrafos; como ellos, somos defensores del orden, de la disciplina y de los servicios, para cuyos tres postulados iremos siempre unidos.

El Sindicato Nacional de Telégrafos, similar en un todo al de Correos, en su origen, desarrollo, funcionamiento, actuación y procedimientos, temeroso, sin duda, de que la evolución de los tiempos les haga perder su hegemonía, cambian descaradamente su actitud, presentándose ya con la consabida "piel de cordero".

La U. T. E., creyéndose obligada a desvanecer ante la opinión pública todas estas posiciones, que tienden a involucrar conceptos, de lo cual se dimana la confusión y el desprestigio, se ve obligada a salir al paso, diciendo:

Que en Telégrafos, una minoría exenta de responsabilidad, de prestigio técnico y de personalidad, y que sustituye todo esto, tan necesario para un organismo técnico del Esado, por la audacia y el barullo, ha venido imponiendo su capricho con el impunismo y consentimiento de ciertas autoridades, que no supieron o no quisieron impedir tales desafueros; de ellos resultaron víctimas, precisamente, los más competentes, los más fieles cumplidores de su deber, y, en general, todos aquellos que no se enrolaron en sus filas, al ver que uno de sus primeros artículos establecía el principio absurdo de la "lucha de clases".

Consecuencia de todo esto ha sido el estado caótico a que ha llegado la Corporación, con plena relajación del principio básico de la autoridad y de la disciplina, y con el asalto, en compensación, a los puestos de mando por los más ineptos.

La Unión de Telegrafistas Españoles, que se honra en representar a la parte sana de la Corporación en todas las dependencias de Telégrafos, y que es la inmensa mayoría, sólo pide al Gobierno y a la opinión «el restablecimiento de las normas disciplinarias y justicia a secas».

Por la Agrupación Postal Republicana: **Carlos Servet**, presidente actual; **Rafael Martín Enríquez**, secretario.

Por la Unión de Telegrafistas Españoles: **Aurelio Suárez Incián** y de **Guillerma**, presidente; **Ernesto Barrio de Medina**, secretario.»

Ciclo de conferencias médicas en Málaga

Asistieron el ministro y el subsecretario de Instrucción y disertó el doctor Gálvez

MALAGA, 22.—En el expreso llegó ayer a esta capital el ministro de Instrucción pública, acompañado del subsecretario de su departamento y del director de Ferrocarriles. Fueron recibidos por las autoridades, y después de revistar la compañía que le rindió honores, marchó el señor Pareja Yébenes al Hospital civil para inaugurar el ciclo de conferencias del Ateneo Médico por el decano de la Beneficencia provincial, señor Gálvez Ginachero.

Después del director del Hospital, señor Pérez Montaut, habló el ministro, que enalteció la figura del doctor Gálvez. A continuación éste desarrolló el tema «Diagnóstico precoz del cáncer uterino». Fueron muy aplaudidos.

Seguidamente marcharon a Torremolinos, para asistir a la colocación de la primera piedra del Colegio de Huérfanos ferroviarios. Hablaron, entre otros, el subsecretario y ministro de Instrucción pública. Este último habló de los deseos del Gobierno de prestar apoyo a los modestos hijos del trabajo. A las dos de la tarde, los ferroviarios se reunieron en un banquete, con asistencia del subsecretario de Instrucción y el director de Ferrocarriles. A la misma hora los médicos malagueños obsequiaron con un almuerzo al señor Pareja Yébenes.

A las seis de la tarde el ministro y demás autoridades asistieron a un vino de honor, celebrado en el Ayuntamiento. El ministro salió en el expreso para Madrid y el subsecretario irá hoy a Ronda para asistir a la inauguración de un Instituto.

LA VIDA EN MADRID

Academia de Bellas Artes

La sesión celebrada ayer por esta Corporación, bajo la presidencia del conde de Romanones, fué dedica exclusivamente a la memoria del académico don Manuel Zabala Gallardo, de la sección de Arquitectura, secretario de la Academia.

El señor López Otero, director de la Escuela de Arquitectura, recordó las primeras luchas del finado en la profesión; don Juan Moya habló de su compañerismo; don Teodoro Anasagasti, sucesor del señor Zabala en su cátedra de la Escuela de Arquitectura, recordó su rectitud y su bondad en la vida profesional y académica. El conde de Romanones alabó las excepcionales dotes que adornaban al finado como secretario de la Corporación, y levantó seguidamente la sesión, en señal de duelo.

La concesión de becas en el Ayuntamiento

Ha terminado el examen de los ejercicios efectuados por los niños aspirantes a las becas creadas por el Ayuntamiento, y el Tribunal ha acordado declarar aptos, para que puedan verificar la última prueba de elección, a los niños que figuren en las listas expuestas en el tablón de anuncios del Ayuntamiento y en el grupo escolar "Joaquín Costa", sito en el Paseo de los Pontones.

El local, día y hora en que ha de verificarse esta última prueba, se anunciará oportunamente.

Reparto de juguetes en un grupo escolar

En uno de los grupos escolares gratuitos que han abierto los "Cruzados de la Enseñanza"—el de San Antonio de la Florida, situado en la carretera de San Antonio de la Florida y cerca de la parroquia del mismo nombre—, se verificó el domingo un reparto de juguetes donados por varios feligreses de dicha parroquia con ese fin.

Con tal motivo hubo una fiesta en el grupo escolar. Asistieron los 250 alumnos con sus familias y sus profesores, así como la Comisión de los Cruzados de la Enseñanza correspondiente a la Sección a que pertenece el grupo escolar. Hubo dos horas de "cine", dos de los niños recitaron preciosas poesías, a continuación todos los escolares cantaron varias composiciones, y, por fin, antes de comenzar el reparto de juguetes, tomó la palabra el presidente de la Comisión de Sección, don César Pérez Santana, miembro que es del Comité Ejecutivo de los Cruzados de la Enseñanza, para explicar el carácter gratuito y religioso de la enseñanza que se da, así como el origen de las cuantiosas sumas que en esa enseñanza se han de gastar, que no es más que los donativos y suscripciones de los católicos de buena voluntad que no quieren que Dios sea desconocido de los hijos de los obreros. Estas palabras fueron acogidas con una ovación.

El reparto de juguetes se realizó en medio del mayor entusiasmo, tanto de los niños como de sus familias.

Relaciones internacionales de España en el siglo XIX

Ayer se inauguró en la Federación de Asociaciones de Estudios Internacionales el cursillo profesado por el marqués de Lema acerca de "Las relaciones internacionales de España a principios del siglo XIX, en relación con la política interior". La primera conferencia del cursillo versó sobre los antecedentes de nuestra política internacional durante el siglo XVIII. Las consecuencias del Tratado de Utrecht, las ambiciones de Isabel de Farnesio, las guerras con Inglaterra en Europa y América y la gestación y los efectos del famoso "Pacto de Familia", fueron los temas de esta primera lección.

El curso continuará diariamente, a las siete de la tarde. Al acto de ayer asistieron, además de numerosos estudiantes, los ex ministros señores Rodríguez de Viguri y vizconde de Eza, los profesores señores Sela, Ballesteros y Luna y Magariños, y el dominico, padre Getino.

Exposición de carteles del Congreso Nacional de Sanidad

El sábado expiró el plazo para la presentación de carteles al concurso convocado por el Comité organizador del I Congreso Nacional de Sanidad, para anunciar dicho Certamen y la Exposición de Higiene y Sanidad, que se celebrará con ocasión del mismo. Se han presentado 26 carteles, designados con los lemas "Sanitas", "Clan", "Tofín", "Aire, sol, agua", "Avante", "5 a 20", "Dos", "Higia", "Heraldo", "Totum cito et exactum", "Plakate", "Cruz", "Dos Cruces", "Ibis", "Bacterio", "Colicy", "Pregón", "13", "XX", "Marina", "Congreso", "Micro", "Mirad", "Haz", "Higia", "1.°".

El domingo, día 28, a las once de la mañana, en el salón de la Sección de Propaganda de la Dirección General de Sanidad, se inaugurará la Exposición de los carteles presentados. El Jurado que fallará este concurso está formado por don Enrique Bardají, presidente del Comité organizador del Congreso; don Angel Morales, del Círculo de Bellas Artes, y don José Román Cornánego, vocal de la Junta superior del Tesoro Artístico Nacional. Se otorgarán dos premios de 1.000: uno al cartel que resulte elegido entre los anunciadores del Congreso, y otra al mejor de los dedicados a propaganda de la Exposición de Higiene y Sanidad.

La Exposición de los carteles podrá ser visitada por el público los días festivos de once a una de la mañana y de cuatro a seis de la tarde, y los laborables de diez a doce de la mañana, hasta el día 15 de febrero.

Asociación de profesores titulares de Dibujo

En la Junta general que celebró esta entidad el pasado domingo fué elegida la siguiente Directiva:

Presidente, don Manuel Menéndez Domínguez; vicepresidente, don José Ordóñez Valdés; secretario general, don Javier Colmena Solís; secretario de actas, don Julio Fuentes Alonso; tesorero, señorita Matilde Barrachina; contador, don Tomás Casado; bibliotecario, don José María Lacruz; vocales, don Jesús M. Perdigón, don Rafael Penagos, don Ramón Stolz y don Eduardo Santonja.

X Salón Internacional de Fotografía

La "Sociedad Fotográfica de Madrid" celebrará el X Salón Internacional de Fotografía en el Salón de Exposiciones del Círculo de Bellas Artes, desde el 21 de febrero al 7 de marzo próximos.

En vista de este aplazamiento se amplía hasta el día 31 de este mes el plazo para presentación de obras en el domicilio social de la Sociedad Fotográfica de Madrid, calle del Príncipe, 16.

Una Mutualidad de la Ingeniería Civil

Mañana miércoles, a las siete de la tarde, tendrá lugar, en el domicilio social del Instituto de Ingenieros Civiles (Alcalá, 47), un acto de afirmación mutualista, para la constitución de la Mutualidad de la Ingeniería Civil, y como iniciación de los trámites legales que han de emprenderse para implantar oficialmente aquella institución.

El seguro social de enfermedad

La sección de Medicina del Ateneo inauguró el curso sobre el Seguro social de enfermedad con una conferencia del doctor don Joaquín Espinosa Ferrandiz.

Tras breves palabras del presidente de la sección, señor Sánchez Covisa, el conferenciante comenzó encareciendo el estudio sereno del Seguro de enfermedad por las personas afectadas, en primer término, y por todos, en general, ya que a todos interesa su solución. Su fundamento está en la Medicina social tal como hoy se la entiende.

El Seguro tiende a resolver el problema agudo de una o más clases sociales y la modalidad más conocida, la que se presume, puede adoptarse en España, tiene sus medios de desenvolvimiento en un origen tripartito: a) aportación de los obreros; b) aportación de los patronos, y c) aportación del Estado. Sus características fundamentales son: primero, reparación del daño económico; segundo, reparación del daño físico, no sólo al asegurado, sino a la familia, haciendo asequibles a estas clases sociales los más modernos métodos del tratamiento, y tercero, preservación de la salud por la anulación o atenuación (profilaxis, higiene) de las causas de enfermedad privadas y públicas.

Las obras de sanidad nacional debe hacerlas el Estado, las que sólo benefician a la clase afecta por el Seguro, éste con sus propios fondos. Habla el conferenciante de la marcha del Seguro en distintos países y las vicisitudes que ha sufrido, y alude al abuso que los mismos asegurados hacen del fondo social, para apuntar el caso de Dinamarca, donde contribuyen todas las clases sociales y sólo se beneficia una, y siendo esto voluntario en su origen, se ha hecho obligatorio en cierto modo. En España no es nueva la cuestión y recientemente nuestro país adquirió en Ginebra el compromiso de su implantación.

Trata extensamente de la libertad de elección del médico, del secreto profesional, de las causas del mal funcionamiento del Seguro de enfermedad y de los medios empleados para remediarlos.

El doctor Espinosa Ferrandiz fué muy aplaudido al acabar su disertación.

Academia de los Estudiantes Católicos de Medicina

La Academia escolar de la Asociación de Estudiantes Católicos de Medicina celebrará sesión científica hoy martes, a las siete de la tarde, en la Casa del Estudiante (Mayor, 1), con arreglo al siguiente orden del día:

"Tromboangitis obliterante", por Angel Cifuentes; "Repatorradiografía", por José Manuel Miranda.

Curso de Obstetricia

El día 5 de febrero dará comienzo en el laboratorio de la Clínica de Obstetricia y Ginecología del doctor Población, en la Facultad de Medicina, un curso que durará aproximadamente un mes, dedicado a médicos y alumnos del último año.

En el decanato de la Facultad se facilitan el programa e informes complementarios.

Censo de publicaciones periódicas

Por el Gobierno civil de la provincia de Madrid se ha publicado una relación de las publicaciones periódicas que aparecen en la capital de Madrid, como órganos oficiales u oficiosos de diversas actividades y organismos de carácter oficial. Las publicaciones enumeradas son más de 400, y corresponden en su mayor parte a entidades sociales y políticas.

Elección de vocales en el J. mixto de Confección

Recibimos la siguiente nota:

"El próximo sábado, día 27 de los corrientes, a las once de la mañana, se celebrará en el local de la Delegación provincial de Trabajo, calle de Amador de los Ríos, número 5, la elección para designar los dos vocales efectivos e igual número de suplentes que habrán de integrar la representación patronal de la Sección de Lavado y planchado manual del Jurado mixto de las industrias de la Confección del Vestido y tocado de esta capital.

Podrán tomar parte en la votación todas las personas que acrediten ser propietarias de talleres de plancha a mano, mediante presentación de la cédula personal y el resguardo o el alta de la contribución."

Boletín meteorológico

Estado general.—Se internan más en el continente las presiones altas que tienen su centro en Europa Central, pero se extienden hasta las Azores. En el Mediterráneo se forma un centro de presiones débiles relativas, pero bastante extenso, que produce lluvias en sus costas. Por Europa occidental está el cielo con pocas nubes.

Por España se observan algunas nieblas y ligeras lloviznas por el interior y costa del Mediterráneo. Dominan los vientos del Norte y la temperatura sigue baja. Por su parte occidental está despejado.

Lluvias recogidas ayer en España.—En Palma de Mallorca, 30 mm.; Mahón, 28; Alicante, 17; Gerona, 16; Tarragona, 8; Barcelona, 4; Murcia, 3; Santander y Soria, 0,5, Burgos, 0,3; Vitoria, 0,2; Castellón y Valencia, inapreciable.

Temperaturas de ayer en España.—Albacete: mínima, 2 bajo cero; Alicante, 12-4; Almería, 11-6; Avila, 2 bajo cero y siete bajo cero; Badajoz, 8-2 bajo cero; Baeza, 5 máxima; Barcelona, 10-4; Burgos, 1 bajo cero máxima; Cáceres, 7-2 bajo cero; Castellón, 14-5; Ciudad Real, 13-4 bajo cero; Córdoba, 12-1 bajo cero; Coruña, 2 mínima; Cuenca, 5-5 bajo cero; Gerona, 6-0; Gijón, 8-4; Granada, 10-3 bajo cero, Guadalajara, 3-5 bajo cero; Huelva, 13-1; Huesca, 3 máxima; Jaén, 8-1 bajo cero; León, 8-5 bajo cero; Logroño, 6-1 bajo cero; Mahón, 13-8; Málaga, 15-4; Melilla, 6 mínima; Murcia, 11-2; Orense, 6-2 bajo cero; Oviedo, 7-2; Palencia, 1 máxima; Pamplona, 1-7 bajo cero; Palma Mallorca, 4 mínima; Pontevedra, 9-0; Salamanca, 3 máxima; Santander, 5-4; Santiago, 7-1; San Fernando, 1 mínima; San Sebastián, 13 máxima; Segovia, 0-8 bajo cero; Sevilla, 14-8; Soria, 4-4 bajo cero; Tarragona, 5-2; Teruel, 3-6 bajo cero; Toledo, 5-3 bajo cero; Tortosa, 2 mínima; Valencia, 10-7; Valladolid, 2 máxima; Vigo, 11-2; Vitoria, 4-1 bajo cero; Zamora, 3-5 bajo cero; Zaragoza, 5-4 bajo cero.

Para hoy

Asociación Electrotecnia Ibérica (Alcalá, 47).—7 t., Mr. H. Parodi: "Reorganización de los transportes. Electrificación de ferrocarriles".

Ateneo (Prado, 21).—7 t., don Vicente Gómez Paratcha: "Necesidad urgente de una política americana".

Casa de Guadalajara (Alcalá, 10).—7,30 t., don Francisco Layna: "La Historia y el Arte en la provincia desde la época cavernaria hasta la reconquista y fin del estilo románico".

Cátedra de Genética de la Fundación del Conde de Cartagena (San Bernardo, 51).—7 t., don Antonio de Zulueta: "El ligamento y el intercambio de genes".

Conferencias sobre Liturgia (San Manuel y San Benito, Columela, 12).—4,30 t., padre Félix García: "La Liturgia, expresión del dogma".

Cursillo de Cultura Religiosa (Catedral, Colegiata, 15).—6 t., don Daniel García Hughes, Apologética; 6,45 t., don Benjamín de Arriba, Teología dogmática.

Instituto Francés (Marqués de la Ensenada, 10).—7 t., M. Laplane: "El premio Concourt: "La condición humana de Malraux".

Instituto Pedagógico F. A. E. (Claudio Coello, 32).—6 t., don Antonio Salvador, Filosofía; 7 t., don Daniel García Hughes, griego; Metodología general y latín.

Instituto Nacional Agronómico (Moncloa).—5,30 t., don Nicolás García de los Salmones: "Selección y propaganda para la conquista de mercados".

La ciencia española en el siglo XVII (Duque Medinaceli, 6).—6,30 t., don Celso Arévalo: "Un botánico prelinneano".

Otras notas

Casa Regional Leonesa.—La nueva Junta directiva de esta entidad ha quedado constituida en la siguiente forma:

Presidente honorario, don Alfonso Fierro; presidente efectivo, don Eduardo García Nava; vicepresidente, don Manuel Fernández; secretario, don Fidel Hoyos; vicesecretario, don Francisco Calvo; tesorero, don Miguel Alonso; contador, don Jesús Arguello; vocales, don Rogelio Fernández, don Ramiro Palacios, don Casimiro Alonso, don Gabriel Panizo, don Emilio Gómez y don Ceferino González.

La Junta de admisión quedó también constituida por los señores Redondo, Nicolás y Poveda.

Los "apagones".—Personas que viven en las calles de la Magdalena, Ave María y otras del mismo sector, se nos quejan de que todas las tardes les priva de luz la Compañía suministradora, a pretexto de unas transformaciones que está efectuando en las características del flúido. Como el corte de éste se hace a las seis de la tarde, los vecinos tienen que soportar los perjuicios naturales de la falta de alumbrado, y piden que se elijan otras horas para dichos cortes.

Nota de la T. Y. R. E.—Recibimos la siguiente nota: "El Centro Electoral T. Y. R. E. (Tradicionalista y Renovación Española) pone en conocimiento del público y el comercio en general, que ha tenido conocimiento de la actuación de un desaprensivo que, en nombre del Centro, en diversos establecimientos figura encargos, con objeto de cobrar la comisión, con el consiguiente perjuicio para los comerciantes.

Todos los pedidos por cuenta de esta oficina se hacen por medio de un vale de pedido, con el sello de la oficina y debidamente firmado por persona autorizada."

Número-homenaje a José Pinazo.—La Asociación de Pintores y Escultores ha publicado un número especial de la "Gaceta de Bellas Artes", dedicado a la memoria del gran pintor valenciano José Pinazo.

El texto ha sido redactado por el crítico don José Francés e ilustrado con reproducciones de las obras más famosas del maestro desaparecido, a quien la referida Asociación tributa su homenaje con este número extraordinario de su revista.

VISITEN CASA ALTISENT. Peligros, 14 (esquina Caballero de Gracia), por exceso existencias efectúa su primera gran liquidación de todos los artículos de lencería fina, camisería y novedades
Precios excepcionales.

REGALOS DE GUSTO
AL ESPRIT, Carmen, 3.

Autógena Martínez, S. A.
(AMSA)
Aparatos para la Soldadura Autógena
Oxígeno — Acetileno — Carburo
Soldadura Autógena y Eléctrica
Vallehermoso, 15. Tel. 33959.
(No confundirse con los competidores de la misma calle.)

Consultorio de higiene y tocador

Rectificación de una fórmula

El domingo dábamos una excelente e inofensiva receta para quitar las pecas a Flor de Aire, Madrid. Por error de imprenta decía gramos donde indicábamos centigramos.

Llamamos la atención de nuestras lectoras para que rectifiquen dicha fórmula, que quedó en la siguiente forma. Papaí[illegible] clorhídrico, 20 cen[illegible], 35 gramos.

UNA SESION EXTRAORDINARIA DEL CONCEJO PARA TRATAR DE LA SUBIDA DEL PAN

En breve se inaugurará un servicio de préstamo de instrumentos para estudiantes de música

La feria de libros, entre la plaza de Neptuno y las Cuatro Fuentes

El reciente decreto del ministro de Agricultura sobre la determinación del precio del pan ha tenido repercusión en el Ayuntamiento. Los concejales se muestran contrarios a la decretada elevación del precio, y para fijar la actitud que al Ayuntamiento convenga adoptar frente a este problema, se celebrará una sesión extraordinaria. Así se acordó, en principio, en la reunión ayer celebrada por la Comisión de Policía Urbana. No se ha fijado la fecha en que haya de celebrarse.

Préstamo de instrumentos para estudiantes de música

Dentro de unos días inaugurará el alcalde un servicio de préstamo gratuito de instrumentos musicales a los estudiantes, que sean acreedores a tal beneficio. Para dar solemnidad al acto inaugural se celebrará en el patio de Cristales de la Casa de la Villa una Exposición, tanto de los instrumentos que serán prestados como de otros que constituyen una colección, núcleo de un futuro museo instrumental. El día en que comience la Exposición se celebrará un concierto en el que tomarán pare lectores de la Biblioteca musical circulante, entre los cuales hay principiantes, aficionados distinguidos y artistas ya consagrados. Aun no está ultimado el programa, pero se sabe que tomarán parte una rondalla popular y varios artistas, éstos por el orden de precedencia de sus respectivas tarjetas de lectores de la Biblioteca circulante.

En este acto el alcalde entregará el primer instrumento solicitado al peticionario que ocupa el primer puesto en la lista de demandantes.

También figurarán en la Exposición varias obras musicales inspiradas en "El Quijote", que constituyen, aun siendo incompleta, la colección más abundante y de mayor interés de las que ha reunido el Ayuntamiento en su Biblioteca circulante.

La feria de libros, al Prado

La Comisión de Policía Urbana ayer acordó proponer al Ayuntamiento el traslado de la feria de libros, desde su actual emplazamiento en la calle de Claudio Moyano, al paseo de Prado. Claudio Moyano al paseo del Prado. Se acordó que sea establecida en el trozo comprendido entre la plaza de Neptuno y las fuentes de las Cuatro Estaciones, en la parte central del andén, más alejado del Museo del Prado.

La Dirección de Arquitectura municipal ha presentado un proyecto para la nueva instalación. Se calcula que costará ésta unas 268.000 pesetas, de las que se reintegrará el Ayuntamiento en quince años por el cobro de un canon a los feriantes. Los actuales puestos situados en la calle de Claudio Moyano se construyeron de un modo análogo. El Ayuntamiento invirtió en ellos 72.717 pesetas y ha venido cobrando desde abril de 1928 en que se inauguraron, un canon anual que ha permitido casi amortizar el capital empleado. Para completar esta amortización falta aproximadamente el importe de media anualidad, es decir, del tiempo que se calcula necesario para realizar la instalación ahora proyectada.

Mas como en presupuestos no existe consignación alguna para tal proyecto, el informe pasará a estudio de la Comisión de Hacienda, a fin de ver cómo puede habilitarse el crédito que es necesario.

Altavoces prohibidos

La Comisión de Policía urbana propondrá también al Ayuntamiento que se prohíba la instalación de altavoces en la vía pública con el fin de evitar el creciente aumento de los ruidos callejeros. Para la más estricta observancia de esta medida se dará a los tenientes de alcalde las instrucciones necesarias.

Delegación de la Circulación Urbana

La actual Delegación del servicio del Tráfico parece que va a cambiar su nombre. El concejal delegado, señor Buceta, se ha hecho eco de algunas indicaciones que se han venido haciendo sobre la denominación actual que no se considera totalmente adecuada. Piensa proponer que los llamados servicios del tráfico y, consecuentemente, la Delegación que los dirige, cambien el nombre por los de Circulación urbana.

Lo que dice la Prensa de Madrid

(Domingo 21 de enero de 1934)

"A B C" aboga por la inmediata proclamación del señor Calvo Sotelo: "Los grupos parlamentarios conformes en la proclamación del señor Calvo Sotelo suman votos bastantes para acordarla inmediatamente, e incurrirán en torpe claudicación, sin disculpa posible, si dejan de votar lo que estiman justo, esperando asentimientos e intervenciones que no hacen falta ni son pertinentes."

"El Socialista" cree que ha estado muy en su punto la huelga de Bilbao. Y que las coacciones socialistas son un mito: "Y hablan de persecución socialista cuando los socialistas hemos sido arrojados extramuros de la República; cuando los trabajadores del campo afiliados a nuestras organizaciones reciben de patronos y autoridades un trato brutal, y cuando adueñadas las derechas del Parlamento, hay en el banco azul un Gobierno que gobierna a su dictado, porque, gracias a Dios, la República tiene, para su mal, un republicano de toda la vida como Lerroux."

Publica dos grandes informaciones de alta fantasía, y rectifica dos de las publicadas en días anteriores. Contesta a "Informaciones", en un estilo mixto de taberna y matadero público, y manifiesta sus deseos de que fuese verdad la posesión de millones y de ametralladoras, destinados a traernos las delicias del marxismo.

Por falta de espacio no reproducimos íntegro el fondo de **"El Liberal"** sobre la carestía. Es la incoherencia, la hipotenusa y el delirio en negritas. Insiste en otro lugar en que es preciso formar un Gobierno centro-izquierda.

"La Libertad" aconseja al señor Gil Robles que no vaya "por el camino del fascismo", y que evite "la parada de El Escorial".

* * *

(Lunes 22 de enero de 1934)

El discurso del señor Martínez Barrio es el tema principal de los comentarios de la Prensa de la noche.

Esencialmente falto de claridad, lo encuentra **«La Epoca»**: «Política militar, política económica...; fué todo tan vago, que unido a la enigmática actitud adoptada en cuanto a la política republicana y religiosa, determina que el señor Martínez Barrio pudiera tomar para sí la admonición que, no sin justicia, dirigió a otros elementos políticos: «no hay política honesta sin claridad».

Pero, en cambio, el **«Heraldo»** cree que es un discurso que «entona, edifica y reconforta».

«El Siglo Futuro» comienza su comentario diciendo que «el triunfo del tradicionalismo se acerca en España a marchas forzadas». Y después escribe: «Ayer oímos el discurso del señor Martínez Barrio. Y considerábamos que, en su situación, en su ambiente, con su preparación política y con sus ideas, el señor Martínez Barrio pronunciaba un discurso, que era natural que entusiasmara a los republicanos sinceros. En el caso y en las circunstancias que concurren en el señor Barrio, ninguno de sus correligionarios discurriría mejor. Esa es la República en España, contra la cual estamos, naturalmente, nosotros».

«La Voz», después de aplaudir el discurso, le da la interpretación siguiente: «Podremos ser excesivamente ingenuos; pero creyendo colocarnos en el mismo plano de sinceridad interpretativa que el señor Martínez Barrio se colocaba ayer para hacer su exposición, hemos de creer que la traducción literal del acto fué una conminación pública dirigida a los aliados de la derecha para que hagan una definición como condición precisa para continuar la alianza parlamentaria».

«La Nación», «con todos los respetos personales», toma a risa los escarceos democráticos: «Nosotros, pues, le decimos al país, que quiere defenderse y vivir; nosotros les decimos a los elementos que tienen la honrada aspiración de forjar un pueblo rico y próspero, que se fijen bien en las posibilidades del camino a elegir. Sigan uno u otro sendero, el que cuadre mejor a las distintas convicciones individuales; pero nadie que tenga conciencia de su responsabilidad, nadie que sienta la trascendencia del momento en que se vive, se pondrá al servicio de una cosa tan fracasada y tan vieja como la que entraña el Estado liberal, con el artefacto inútil de los tres Poderes, que descubrió el señor Martínez Barrio».

«Luz» ve al señor Martínez Barrio «entre dos fuegos», señala ciertas virtudes del discurso y añade: «No se limita a esto la exposición de muy buena doctrina republicana que brindó en su discurso el señor Martínez Barrio. Al cruzar sus fuegos—como antes decimos—entre el bombardeo de las dos fuerzas extremas formuló declaraciones de tan claro valor que no resistimos la tentación de subrayarlas, para que sobre ellas mediten todos los republicanos».

Y, finalmente, **«La Tierra»** cree que el discurso tendrá forzosamente «consecuencias políticas»: «El señor Martínez Barrio habló y habló claro. No se mordió la lengua—como suele decirse—, y es de esperar que sus palabras tengan inmediatas consecuencias políticas. Dijo el señor Martínez Barrio que los Gobiernos minoritarios mediatizados que han de vivir del favor le producen lástima. Para el ministro de la Guerra, el actual no pertenece a los de esa baja categoría moral, sino que vive por propia inspiración, rige los destinos del país con entera libertad, y aunque tropieza con dificultades, siempre está con los pies clavados en el suelo, impulsado por un ideal y seguro de que no se podrá vencerlo ni abatirlo, porque no admite tutela de nadie. ¿Está claro, señores de la derecha? ¡Vamos a ver qué pasa después de este reto!»

El cursillo de Acción Católica de la Mujer

Hoy da comienzo la segunda semana, para la que hay ciento veinticinco inscripciones

Hoy comienza la segunda semana del Cursillo Diocesano de Acción Católica de la Mujer, con el mismo horario de los días precedentes: por la mañana, a las ocho, meditación y misa; a las once y doce, clases de Ascética y Acción Católica, respectivamente. Por la tarde, a las cuatro y media, clase de Dogma y Moral, y a las seis, de Liturgia.

Con interés creciente han seguido las señoras este Cursillo, a cuyas clases concurren en gran número. En la semana última han crecido las matrículas hasta llegar a 104 las de Madrid, y 21 de los pueblos.

Se han recibido algunos donativos y se esperan otros más para sufragar los gastos del Cursillo y especialmente las becas que se han concedido a varias señoras de los arciprestazgos de la diócesis.

Tanto los donativos como las matrículas podrán hacerse en el Colegio de RR. Esclavas, Francisco Giner (antes Martínez Campos), 6, de once a una y de cuatro y media a siete.

BIBLIOGRAFIA
ADQUIRID LA BIOGRAFIA
de la figura más interesante de la política española:
José María Gil Robles
Su vida, su actuación, sus ideas, por JUAN ARRABAL. 5,00 pesetas.
LIBRERIA ROMO.—Alcalá, 5.

Ni naranja defectuosa ni helada podrá exportarse

No se facturará al extranjero fuera de la zona de producción

El Gobierno se incautará de las partidas defectuosas

La "Gaceta" de ayer, en una orden del ministerio de Industria y Comercio, dice, en un largo preámbulo, que las circunstancias del comercio internacional, la situación de los mercados exteriores y la lucha cada día más dura en ellos planteada y en la que la naranja española, no obstante lo notorio y universalmente reconocido de su superioridad por todos conceptos, tropieza con dificultades, obliga al Gobierno a extremar las garantías indispensables para tener la certeza de que los envíos de nuestra producción lleguen a sus mercados clásicos y a los que día tras día van ganando, en la plena perfección que cuadra a sus privilegiadas condiciones.

Una serie de disposiciones de Estado principalmente encuadradas en el decreto de 11 de octubre de 1930 y detalladas o eslabonadas en órdenes posteriores, marcaron las líneas generales con que la Administración pública cuida de que esas garantías sean seguras y exigibles.

Los elementos productores y exportadores dieron magnífico empleo a sus actividades en pro de la riqueza naranjera, para impedir que imprudencias o codicias aisladas pudan dañar el interés general, desviar la corriente tan acertadamente dirigida por la iniciativa privada y quebrantar el prestigio de tan grande fuerza económica, abriendo una peligrosa grieta en uno de los más fundamentales pilares del comercio exterior de España.

El Gobierno tiene la convicción doctrinal de que la libertad de comercio, el respeto a la iniciativa privada y la abstención en todo lo que ella pueda por sí misma desarrollar sin trabas, deben ser bases fundamentales de su política en tales materias.

En tal sentido, su actitud no puede ser otra sino la de recoger las experiencias de la realidad de los últimos años, y muy singularmente las de la campaña naranjera pasada, haciéndose eco de lo que productores y exportadores, en perfecta coincidencia con los técnicos agronómicos y con las autoridades administrativas piensan, en cuanto a los buenos resultados de un régimen tutelar que impida que los mercados de nuestra naranja se vean deprimidos por la presencia en ellos de partidas aisladas que hayan logrado filtrarse en condiciones que signifiquen un desprestigio para la masa de las exportaciones hecha en las condiciones de perfección deseable y habitualmente alcanzada, así como la consiguiente caída de precios que constituye un gravísimo quebranto para los interesados en este tráfico y una merma considerable para el haber nacional.

Este ministerio ha resuelto:

Primero. Se mantienen en todas sus partes los preceptos del decreto de 11 de octubre de 1930 ("Gaceta" del 12) y los de la orden ministerial de 20 de diciembre de 1933 ("Gaceta" del 22).

Segundo. El párrafo segundo del artículo séptimo de la mencionada disposición de 11 de octubre, que autoriza la exportación de calidades defectuosas mediante declaración de sus envases de la condición de destrio que les corresponde, queda suprimido, dando así al primer párrafo de dicho artículo la plenitud de su fuerza para garantizar la perfección de los envíos de naranja y remesas a granel que constituyan aquéllos, de la fruta dañada o que presente rozaduras, arañazos, lesiones o defectos graves y la infectada de plagas, tales como el piojo rojo, el negro, la serpeta, la negrilla u otros parásitos.

Tercero. El artículo noveno del decreto mencionado, que prohibe terminantemente la exportación de la fruta helada, quedará redactado en la forma siguiente: "Queda terminantemente prohibida la exportación de la fruta helada. A tal efecto, se considerará helada la fruta cuando en el contenido de cualquier envase de los corrientes en el comercio o en escandallos o tanteos hechos en fruta amontonada, aparezca un 10 por 100 o más de fruta que, cortada en dos mitades en una sección perpendicular al eje de los gajos, ofrezca, por lo menos, un 20 por 100 de la pulpa seca, y cuando se aprecie la descomposición del jugo en los gajos, la aparición de cristales de esperidina y la pérdida de zumo".

Cuarto. El número segundo del artículo 12 del repetido decreto de 11 de octubre de 1930, que detalla las sanciones correspondientes al incumplimiento de sus preceptos, quedará redactado en la forma siguiente: "Segundo. Incautación y decomiso de la partida respectiva, haciendo entrega de la misma a los Establecimientos de Beneficencia".

Quinto. Queda prohibido de modo absoluto la facturación o carga de naranjas para el extranjero, realizadas fuera de la zona de producción y, por consiguiente, en comarcas en donde no hayan sido constituídas las Comisiones inspectoras de la exportación naranjera.

Se preparan dos batidas a los lobos de la Sierra

En los días 29 y 31 del actual

A un solo vecino le han matado treinta y cinco reses

Una comisión de vecinos visitará mañana al ministro de Agricultura para pedirle auxilio económico

Mañana se entrevistará con el ministro de Agricultura una Comisión de vecinos de los pueblos de la Sierra en que se ha observado la presencia de lobos. Vienen a solicitar el auxilio económico necesario para las batidas que preparan para los días 29 y 31 del mes actual. Con el mismo fin visitarán al director general de Ganadería.

Los destrozos causados en el ganado por los lobos son de consideración. A un solo vecino le han matado 35 reses. A otro de Las Chozas le devoraron una ternera, cuyos restos aparecieron a alguna distancia. Un asno, propiedad de Francisco García, de Manzanares el Real, también fué víctima de los lobos.

Aunque algunos afirman haberlos visto, no se sabe cuántos son los lobos que han sembrado el pánico en los pueblos situados alrededor de la Pedriza, pero algunos creen que hay dos parejas y varias crías, los suficientes para causar los destrozos que se han registrado.

Para la batida, en la madrugada del día 29, saldrán grupos de escopeteros de diversos pueblos. Los de Miraflores subirán por las estribaciones del puerto de la Morcuera; los de Manzanares subirán por la Pedriza; otros irán por el Paular y Rascafría. Se espera que la expedición tenga éxito, por creerse que los lobos no se habrán alejado, dada la facilidad con que han encontrado presas.

El A. de Pamplona reclama unas fincas incautadas

Se las apropió el Instituto de Reforma Agraria a raíz de los sucesos de agosto

El ministro de la Gobernación creyó que se las confiscaban al señor Ansaldo

Cuatro columnas de la "Gaceta" del domingo ocupa una orden del ministerio de Agricultura, en la que, tras numerosos "resultandos" y "considerandos", se dispone que en el expediente instruído con motivo de la reclamación formulada por el Ayuntamiento de Pamplona a consecuencia de la incautación de varias fincas rústicas realizadas por ese Instituto como de la propiedad de don Enrique Ansaldo Bejarano, considerando que resulta fehacientemente probado que las fincas discutidas no son de la propiedad de don Enrique Ansaldo, sino del Ayuntamiento de Pamplona, que se las expropió a dicho señor con varios años de anterioridad al de 1932, el ministerio se ha servido disponer que se excluya del Inventario de fincas publicado en la "Gaceta de Madrid" de 6 de mayo del pasado año 1933, las señaladas con los números 126, 127, 128 y 141 de las correspondientes a la provincia de Navarra y una participación de 26 áreas y dos y media centiáreas de la marcada con el número 137, dejando sin efecto la incautación de las mismas; que se ordene al señor registrador de la Propiedad de Pamplona la cancelación de las respectivas notas marginales y la de las correspondientes inscripciones de dominio a favor del Estado, caso de que éstas se hubieran ya extendido, y que se comunique esta resolución al expresado funcionario y al Servicio administrativo del Instituto de Reforma Agraria, para la ejecución de la misma en la parte que a cada cual corresponda.

OPTICA Y FOTO
LABORATORIO
VARA Y LOPEZ
5, PRINCIPE, 5

CINEMATOGRAFOS Y TEATROS

PELICULAS NUEVAS

ALKAZAR: "Por el mar viene la ilusión"

Dos errores sirven de base a la película: uno personal, en la figura de un príncipe marino a quien la curiosidad hace salir de su navío para ver "rodar" una cinta cinematográfica que se desenvuelve en el mar, y que, confundido con un comparsa, que debe representar un papel de príncipe, contribuye a la confusión encantado de la aventura; y otro de lugar, pues los artistas equivocan el camino y llegan a un pueblecito distinto del que querían y en el que eran esperados por el director.

Las impaciencias gastronómicas del operador le aconsejan fingir que el comparsa es de sangre real, y como tal lo presenta en la modesta fonda, al único objeto de que los traten en la mesa según corresponde a su jerarquía.

Enterado el conde, señor de aquellos contornos, de la llegada de su alteza, le hospeda en su palacio con todo el séquito, y pronto prende el amor en la persona de la condesita, que observa cómo "por el mar viene la ilusión".

La primera actriz, celosa por haber puesto sus ojos en el comparsa, en quien cree apreciar condiciones de gran actor, descubre a la condesita lo que ella cree una farsa respecto a la existencia del enamorado príncipe. Y cuando lo detienen, por usurpación de nombre, los marinos de la Escuadra, con su oportuna llegada, deshacen el equívoco, declarando la verdadera personalidad de su almirante y príncipe, con el consiguiente asombro de los artistas y la natural alegría de la joven condesa, que no ve defraudadas sus risueñas esperanzas.

De trama sencilla, pero amena y muy bien desarrollada, con admirables fotografías y escenas de verdadera comicidad, no tendríamos que oponerle reparo alguno si no constase de innecesarias escenas amatorias harto expresivas y de inconveniente duración.

Muy acertada la interpretación a cargo de Lucien Baroux, Edith Mera y Daniele Darreux.

J. O. T.

Junta de representantes de espectáculos

La Agrupación Ibérica de Representantes de Espectáculos celebrará Junta general extraordinaria mañana miércoles, por la noche, después de terminados los espectáculos, en el local de la Asociación Profesional Cinematográfica Española (Príncipe, 16), para tratar de diversos asuntos profesionales.

GACETILLAS TEATRALES

María Isabel

Tardes: "Los quince millones", de Muñoz Seca. Noches: "El Niño de las Coles" (dos horas de risa). Jueves noche, estreno: "¡Caramba con la marquesa!"

Teatro Beatriz

Con la formidable comedia de don Manuel Linares Rivas: "Por tierra de hidalgos", ha obtenido la Compañía Irene López Heredia un éxito formidable. Todos los días, tarde y noche: "Por tierra de hidalgos". Localidades en Contaduría para tres días.

Lara

Populares de "Las doce en punto" se acaban los billetes. Mañana miércoles, tarde, abono, beneficio de moda: "Las ermitas"; noche en popular, "Las doce en punto", semana próxima, estreno de "Madre alegría", comedia en tres actos de Sevilla y Sepúlveda.

"Cinco lobitos" en el Cómico

(Díaz Artigas-Collado). Agótanse localidades, tarde, noche. Reténgalas teléfono 10525.

Catalina Bárcena

ha llenado la primera semana el suntuoso CINE COLISEVM. "Yo, tú y ella" seguirá en su segunda semana siendo la actualidad cinematográfica. Teléfono 14442. Encargos sin aumento.

Cine Fígaro

Todos los días triunfo rotundo del gran "film" policíaco, "El adversario invisible". Una obra perfecta en su género.

Cinema Bilbao

Los más emocionantes ejercicios de aviación, las más escalofriantes acrobacias, verá usted hoy en el delicioso "film", hablado en español, interpretado por Richard Bartheimes, "Aeropuerto central".

Cartelera de espectáculos

TEATROS

BEATRIZ (Compañía Irene López Heredia).—6,30 y 10,30: Por tierra de hidalgos (éxito clamoroso) (21-1-934).

BENAVENTE (Antonio Vico. Teléfono 21864).—6,30 y 10,30: Tú, el barco; yo, el navegante... (populares, 3 pesetas butaca) (7-12-933).

CALDERON (Compañía de comedias cómicas García León-Perales). — A las 10,30: Antón Perulero (estreno).

CIRCO DE PRICE.—A las 10,30: Grandiosa función de circo. La mejor compañía. Cliff aeros con sus fieras y Antonet y Beby. Tres últimos días.

COMEDIA. — 6,30 (popular, 3 pesetas butaca): El ex...—10,30 (popular, 3 pesetas butaca): El ex... (30-12-933).

COMICO (Díaz Artigas-Collado).—Diariamente 6,30 y 10,30: Cinco lobitos (agótanse localidades. Reténgalas tel. 10525). Niños, próximo domingo, sensacional estreno: Aventuras de Pipo y Pipa (14-1-934).

ESPAÑOL (Xirgu-Borrás). — 6,30 y 10,30: Ni al amor ni al mar (de Benavente) (20-1-934).

FONTALBA (Carmen Díaz. Butaca, 5 pesetas).—6,30: Como tú, ninguna.—10,30: El pan comido en la mano (de Benavente).

LARA.—6,30 y 10,30: Las doce en punto (butacas, 3 pesetas) (22-12-933).

MARIA ISABEL (Precios populares). A las 6,30: Los quince millones (de Muñoz Seca).—A las 10,30: El niño de las coles (dos horas de risa) (23-11-933).

MUÑOZ SECA (Loreto-Chicote). — 6,30 y 10,30: Mi abuelita la pobre (24-12-933).

TEATRO CHUECA (Compañía Mellá-Cibrián).—6,30: Sevilla la mártir (butaca, 1 peseta).—10,30: El amante de madame Vidal (reposición; gran moda) (2-11-933).

VICTORIA.—El jueves 25, noche, inauguración de la temporada de Celia Gámez con El baile del Savoy (estreno).

FRONTON JAI-ALAI (Alfonso XI. Teléfono 16606).—A las 4 (moda): Primero, a remonte, Ostolaza y Berolegui contra Jurico y Zabaleta. Segundo, a remonte, Izaguirre J. y Salaverría II contra Echániz A. y Abarisqueta.

CINES

ACTUALIDADES. — 11 mañana a 1,30 madrugada, continua (butaca, una peseta): Los soviets deportivos (segunda semana). Noticiarios Pathé y Eclair (comentados en español; información mundial). El mar sin secretos (emocionante documental realizado en el fondo del mar, comentado en español).

ALKAZAR.—5, 7 y 10,45: Por el mar viene la ilusión (comedia musical).

ASTORIA (Teléfono 21370).—A las 6,30 y 10,30: La bellísima comedia La consentida (por la elegante Carole Lombard).

AVENIDA.—6,30 y 10,30: No seas celosa.

BARCELO.—6,30 y 10,30: Una cliente ideal (graciosísimo vodevil, por René Lefevre).

CALLAO.—6,30 y 10,30: Hoy o nunca (Jean Kiepura y Magda Scheneider).

CAPITOL.—6,30 y 10,30 (programa insuperable): Revista Paramount (actualidades), Concierto (música de Strauss y Vives) y La llama eterna (sugestiva adaptación de un amor romántico). Teléfono 22229.

CINE BELLAS ARTES.—Continua, de 3 a 1 de la madrugada: Suicidio de Stavisky. Gymkhana ciclista para señoritas y por parejas en el Club de Puerta de Hierro. Terrible catástrofe del Emeraude. Otros reportajes Fox Movietone. Dibujos. Alfombra mágica.

CINE DOS DE MAYO.—6,30 y 10,30: La marca de los cuatro. La princesa Schoembrun. (Programa doble) (7-3-933).

CINE GENOVA (Teléfono 34373).—6,30 y 10,30. Gran programa doble: Klondike (Thelma Todd-Lile Talbot y el famoso aviador Frank Hawks), y El huésped número 13 (creación de Armitage Trail, actor de Scarface) (7-11-933).

CINE IDEAL (Cine sonoro).—A las 6,30 y 10,30: El hijo improvisado (hablada en español. Butacas, una peseta; sillones, 0,75) (12-12-933).

CINE MADRID (Teléfono 13501).—6,30 y 10,30 (estreno riguroso): Esclavos de la tierra, la más atrevida concepción cinematográfica.

CINE DE LA OPERA.—6,30 y 10,30: El retador, por George Bancroft.

CINE DE LA PRENSA.—6,30 y 10,30: ¿Hay mujeres así? (Gran éxito).

CINE VELUSSIA.—Reportajes de actualidad. Sección continua. Revista Paramount número 23. Con Alán Cobham al lago Kivu (7.ª y 8.ª, últimas jornadas). Noticiario UFA. Manantiales de plata. Butaca una peseta.

CINEMA ARGUELLES.—6,30 y 10,30: El amor de uniforme.

CINEMA BILBAO (Teléfono 30796).—A las 6,30 tarde, y 10,30 noche: Aeropuerto central (15-11-933).

CINEMA CHAMBERI (Siempre programa doble).—A las 6,30 y 10,30: El hombre que volvió (por Conrad Nagel). Nuestros amores (por Mary Astur).

CINEMA ESPAÑA.—A las 5 y 10,15: Mata-Hari (13-10-932).

CINEMA GOYA.—6,30 y 10,30: Ella o ninguna (Gitta Alpar y Gustav Froelich) (10-1-933).

COLISEVM. — 6,30 y 10,30: Yo, tú y ella, segunda semana. Catalina Bárcena. Acontecimiento (17-1-934).

FIGARO (Teléfono 23741).—6,30 y 10,30: El adversario invisible (magnífico "film" policíaco) (20-1-934).

MONUMENTAL CINEMA. — 6,30 y 10,30: Estrella de Valencia, por Brigitte Helm (22-11-933).

PALACIO DE LA MUSICA.—6,30 y 10,30: I. F. 1. no contesta (Jean Murat, Charles Boyer y Daniele Parola) (19-1-934).

PANORAMA (Nicolás María Rivero, 7).—11 mañana a 1 madrugada, continua; precio único, butaca una peseta: Un paseo en góndola (magnífico reportaje de la ciudad de los Dux). Vogue (revista de modas femeninas). El restaurant de Betty (dibujos sonoros, por Betty, Bimbo y Kokó). Paramount Gráfico (curiosidades del mundo explicado en español. Contiene: Fabricación de tapices, paisajes ingleses, el mundo de los juguetes, los comienzos de Douglas Fairbanks). Mirando las estrellas (dibujos sonoros, por Pichi). Charles Chaplin en la mejor de sus comedias: Chariot en la calle de la Paz.

PLEYEL.—4,30: Sueño dorado; 6,30, 10,30: Estupefacientes y Sueño dorado (8-6-933).

PROGRESO.—6,30 y 10,30: Agujas rivales y El diluvio.

PROYECCIONES (Teléfono 33976).—6,30 y 10,30: Si yo tuviera un millón (magna producción Paramount, con Gary Cooper), y Nochebuena (dibujo en colores de Walt Disney) (19-12-933).

ROYALTY.—6,30, 10,30: Amigos o rivales (Lily Damita y Adolfo Menjou) (21-2-933).

SAN CARLOS (Teléfono 72827).—A las 6,30 y 10,30: Quick, mi clown (comedia musical, por Lilian Harvey) (2-12-933).

SAN MIGUEL. — 6,30 y 10,30: Vuelan mis canciones (Martha Eggerth). Partitura musical de Schúbert, por la Sinfónica y los Coros Cantores de Viena. ¡La actualidad cinematográfica madrileña! (28-11-933).

TIVOLI.—A las 6,30 y 10,30, el triunfo de la producción española: Susana tiene un secreto, con Rosita Díaz, Ricardo Núñez y Ligero. Sillones una peseta (28-11-933).

* * *

(El anuncio de los espectáculos no supone aprobación ni recomendación. La fecha entre paréntesis al pie de cada cartelera corresponde a la de la publicación en EL DEBATE de la crítica de la obra.)

SERNA (ANGEL J.)
Alhajas de ocasión
Fuencarral, 10. MADRID

Palacio de la Música
Jueves ESTRENO

PRONTO
GITTA ALPAR y GUSTAV FROELICH en
El hechizo de Hungría
Un "film" colmado de alegría, de humor, de canciones, de bailes, de bella música y de mujeres bonitas.

Los teléfonos de EL DEBATE son: 21090, 21092, 21093, 21094, 21095 y 21096

MAQUINAS PARA TRABAJAR LA MADERA
NUEVAS Y USADAS
Siempre las mejores
Guilliet Hijos y C.ía
FERNANDO VI, 23. — MADRID

SEÑORITA
Le interesa aprender corte y confección sin moverse de su hogar. Puede diplomarse rápidamente por correo como profesora, ganando 300 pesetas al mes. Escribid: "Instituto de Modas", Angeles, 1. BARCELONA. (Incluir sello).

ALOJESE USTED EN EL
HOTEL FLORIDA
MADRID
Doscientas habitaciones con baño, teléfono, etcétera.
El más recomendable por su confort y precios moderados
PLAZA DEL CALLAO (GRAN VIA)

ARTISTICOS DISFRACES PARA NIÑOS
hechos a la medida en la FABRICA "RAG-DOLL", PRECIADOS, 50. Cada niño será obsequiado con una preciosa muñeca, vestida exactamente igual al disfraz elegido.—PRECIADOS, 50. Teléfono 27960.

FERIA DE MUESTRAS DE LEIPZIG
PRIMAVERA 1934
APERTURA EL 4 DE MARZO DE 1934
33 1/3 % de rebaja en los ferrocarriles alemanes
Informaciones por el
LEIPZIGER MESSAMT, LEIPZIG (Alemania)
o por el delegado honorario
DON OSCAR STEIN. Madrid. Puerta del Sol, 3

Una sortija, un collar
y unos pendientes perlas Nakra, completan el atavío de toda señora elegante y de buen gusto. Unica casa 28, Carrera de San Jerónimo, 28.

II PEREGRINACION ANDALUZA A ROMA
Del 22 de marzo al 5 de abril próximos, coincidiendo con las solemnidades de Pascuas de Resurrección, santificación de Don Bosco y cierre de la Puerta Santa. La travesía marítima será a bordo del magnífico supertrasatlántico de 50.000 toneladas "CONTE DI SAVOIA", incluyendo el programa la visita de Génova, Milán, Padua, Venecia, Florencia, Pisa, ROMA, Nápoles, Pompeya y el Vesubio, comenzando y terminando en Gibraltar.
Precio por persona, todo incluído, Pesetas 1.350
Para informes e inscripciones:
"Viajes Bakumar"
MADRID, Mayor, 4. Teléfonos 26112-22665.
MALAGA, Alameda, 1. Teléfono 2140.
SEVILLA, San Fernando, 35. Teléfono 26620.

¿Sufre usted del Estómago e Intestinos?
SERVETINAL GUMMÁ
Nos complace poner a la disposición del público la interesantísima carta que nos remite don MARTIN CUETO ALONSO, jefe de estación, en Beranga (Santander), de la Compañía de Ferrocarriles de Santander a Bilbao.

El texto de la carta es como sigue:

"Beranga, 7 de noviembre de 1933.

Señor don A. Gummá.—BARCELONA.

Muy señor mío: Tengo sumo gusto en participarle que su preparado SERVETINAL ha obrado en mí de una manera excelente, consiguiendo la completa curación de mi enfermedad del estómago.

Aunque mi dolencia no era muy antigua, no por eso sufría menos; sobre todo, esta última temporada estaba ya completamente aburrido. Probé varios tratamientos sin resultado alguno, perdí por completo el apetito y lo poco que comía lo digería penosamente y con intensos dolores, que me hacían desesperar.

Compré un frasco y luego otro, y solamente con estos dos he vuelto a recuperar la salud, el humor y el apetito, es decir, he sufrido un cambio radical, gracias a usted.

No me resta más que decirle que es usted merecedor de un gran premio por sus trabajos en beneficio de la Humanidad doliente, la cual, a no dudar, sabrá agradecerle.

Le envío mi leal y sincera gratitud, este su afectísimo que le saluda y le autoriza para publicar esta carta en el mundo entero.

Firmado: MARTIN CUETO ALONSO,
Jefe de la estación de Beranga."

Exigid el legítimo SERVETINAL y no admitáis sustituciones interesadas de escaso o nulo resultado.
Precio: 5,80 pesetas (Timbre 0,30, incluídos). De venta en las principales farmacias de España, Francia y Portugal, y en Madrid: Gayoso, Arenal, 2.—Farmacia del Globo, Plaza Antón Martín.—Félix Borrell, Puerta del Sol, 5, y en Portugal: de venta en todas las farmacias.

NOTAS MUSICALES

En sufragio de Tragó

Ayer, en la iglesia de San Manuel y San Benito, se celebró la misa de Requiem que, por el alma de don José Tragó, organizaron sus discípulos. Presidieron el acto, don Joaquín Larregla, en representación de la Academia de San Fernando, y don Antonio Fernández Bordas como director del Conservatorio. Asistió la viuda e hijas del difunto maestro, nutrido grupo de académicos y profesores del Conservatorio y tantos discípulos y amigos, que llenaban por completo la iglesia. El insigne Gabiola, discípulo también de Tragó, quiso ofrendarle las galas de su arte, interpretando tres grandes obras al órgano. Las armonías de César Franck, en toda su majestuosa amplitud, llenaron el templo, con las bellezas de uno de sus corales; después, fué la polifonía de Bach, en la magnífica "Toccata y Fuga en re menor"; por último, el "Final" de la sinfonía de Vierne, trozo brillante, cerró la parte musical. El piadoso acto, en su severa sencillez, fué de una gran emoción.

Concierto de bandurria y piano

Sáenz Ferrer, el bandurrista malagueño, ha dado un concierto en el Círculo de Bellas Artes, esta vez con la colaboración de la gentil pianista Elena Romero. Sáenz Ferrer está conquistando en breve plazo un sólido prestigio en nuestro mundillo musical. Es un andaluz auténtico; en cuanto se le ve, se conoce en seguida que allí no hay trampa. Ahora bien, este malagueño, que con su bandurria bajo el brazo parece escapado de un clásico "colmao", se sienta, muy serio, y "se arranca" con la "Romanza en fa", de Beethoven, o con una gavota de Bach, maravillando a cuantos lo oyen. Y esto hizo en su último concierto, interpretando un copioso programa de obras extranjeras y españolas, consiguiendo un franco éxito. Elena Romero, linda porcelana de Sèvres, acompañó muy bien al insigne bandurrista y tocó sola algunas obras, de María Rodrigo, de Chopin, de Bacarisse y de Liszt, dando un tono muy personal a sus interpretaciones.

Joaquín TURINA

Aparece en Vicálvaro el cadáver de un soldado

Se creyó en un principio que se trataba de un crimen

Ayer, a la una de la tarde, se presentaron en el puesto de la Guardia civil del barrio de Doña Carlota Manuel de la Plaza Blanco, que vive en Nuestra Señora del Pilar, número 19, y Ratra Señora del Pilar, número 19, y Ramón Navarro Priego, con domicilio en Manc. de Lepanto, número 2, quienes manifestaron que, cuando iban cazando por un terreno llamado de «Las Cuatro Fanegas», que está entre el término de Vicálvaro y la dehesa de Moratalá, habían encontrado el cadáver de un hombre degollado.

Inmediatamente salieron de la Casacuartel del barrio de Doña Carlota los guardias civiles Antonio García Sanjosé y Nicéforo de Miguel Canto, quienes, previamente, habían avisado de lo que ocurría al Juzgado de Vicálvaro y al puesto de la Guardia civil de dicho pueblo.

A más de dos kilómetros de la Casacuartel de doña Carlota, que es donde se encuentra el barranco donde cazaban los declarantes, encontraron un cadáver en posición decúbito supino, con los brazos extendidos, en medio de un charco de sangre. Debajo de la cabeza encontraron una navaja de las llamadas cabriteras, de siete centímetros de longitud, que estaba tinta en sangre. El cadáver vestía únicamente unos pantalones de militar, polainas y botas. Próximo a él se encontró el tabardo y el chaleco, que presentaban algunas manchas de sangre, como si les hubiera salpicado. También la camisa presentaba manchas de sangre.

El reconocimiento del cadáver

Por la tarde se presentaron, acompañados de la Guardia civil de Vicálvaro, treinta soldados y algunas clases del regimiento de Artillería que allí está de guarnición, por si reconocían el cadáver, que, a juzgar por las ropas, pertenecía a dicha Arma. Tampoco esta diligencia dió resultado alguno.

A las cuatro de la tarde se presentó el Juzgado de Vicálvaro, quien ordenó el levantamiento del cadáver. Trasladado a Vicálvaro, se hizo una nueva práctica de reconocimiento, sin resultado positivo.

Se telefoneó a Getafe por si dicho soldado pertenecía a los que allí prestan servicio en el Arma de Artillería. La circunstancia de ser domingo, y, por tanto, disfrutar de permisos especiales numerosos soldados de aquella guarnición, hizo la tarea un poco difícil. Más tarde se puso en claro que el cadáver era el del soldado Juan Alonso Montalvilla, natural de Burgos, que prestaba servicio en el primero ligero de Artillería. A consecuencia de una laringitis que padecía, fué trasladado el día 2 al Hospital Militar de Carabanchel.

Precisamente el capitán de dicho Regimiento estuvo anteayer, por la mañana, en el Hospital, con objeto de entregar a dicho soldado sus haberes, y como le indicaran no se encontraba ya en la sala y acaso lo estaría en la capilla del Hospital oyendo misa, el capitán abandonó el Hospital sin poderle entregar el dinero que llevaba.

No fué crimen

El Juzgado de Vicálvaro, formado por el juez señor Mohedano, secretario señor De la Torre y alguacil señor Huelves, ha practicado las diligencias oportunas relacionadas con la aparición del cadáver del soldado en el arroyo de la Catalana, término de Vicálvaro.

Se hicieron cargo de la navaja, así como de todos los objetos que llevaba encima la víctima. Estos eran: un monedero, con 55 céntimos; un alfiletero, una navajita, unas llaves y un paquete de pastillas para la tos.

También encontraron un parte del Hospital Militar de Carabanchel, a nombre de Juan Alonso Montalvilla, dando cuenta del ingreso de dicho soldado, que pertenecía al Arma de Artillería. Primero ligero, de guarnición en Getafe, en la sala de Laringología, el día 2 del corriente mes; el diagnóstico era laringitis.

No figuraba la fecha de ser dado de alta, por lo que se supone que Juan marchó del Hospital sin estar todavía curado.

En el reverso del citado parte están escritas las palabras Pablo, Amalia, Pinilla de los Moros, Burgos.

Ayer mañana, en el depósito del cementerio de Vicálvaro, donde había sido trasladado por orden del Juzgado, se ha verificado la autopsia.

La han efectuado los doctores González Sacristán y Andrés Martínez.

El cadáver presentaba dos heridas, ambas producidas por arma blanca, una en forma de sedal en el cuello, hasta casi el esternón, de escasa gravedad. La otra, que es la que le produjo la muerte, es también en el cuello, y le seccionó la yugular.

Desde luego, la agonía debió de ser lenta, pues tardaría bastante tiempo en desangrarse.

La impresión de los médicos, teniendo en cuenta la trayectoria del corte, de izquierda a derecha, es que se trata de un suicidio.

Quedan descartadas las hipótesis de que fuera un crimen, como en los primeros momentos parecía, dadas las circunstancias y detalles que rodeaban al suceso.

Atropellada por una tartana

En la glorieta de Atocha una tartana que guiaba Bienvenido Martínez Martín, atropelló y causó lesiones de pronóstico reservado a la anciana de ochenta años Amalia González Hernández, domiciliada en la calle de Dos Hermanas, número 7.

La lesionada fué conducida al Hospital Provincial y el conductor pasó a declarar al Juzgado.

Robo de ropas y alhajas

Dolores Gállego Falcón, que vive en la calle de Fortuny, número 27, denunció robo en su domicilio de ropas y alhajas por valor de 2.500 pesetas.

Robo en un almacén de calzado

Don Francisco Torres Beltrán, que vive en la calle de la Paz, número 23, denunció que de un almacén de calzado que tiene en la misma calle, unos ladrones se llevaron materiales por valor de 1.200 pesetas.

Otro robo en una relojería

Don Francisco Vila, que vive en Antonio Arjona, 22, denunció que de una tienda que tiene en la calle de Argumosa le han robado relojes por valor de 400 pesetas.

OPOSICIONES Y CONCURSOS

Correos.—Han sido aprobados con la puntuación que se indica los señores siguientes: números 1.363, don Juan Alonso Barrachina, 18,03; 1.365, don Valentín Alonso Bueno, 21,26; 1.370, don Luis Alvarez Alonso, 21,30; 1.374, don José Alvarez García, 21,53, y 1.375, don José Alvarez Lafuente, 19,23.

Para hoy están convocados los opositores correspondientes a los números 1.378, 1.380, 1.381, 1.390, 1.398 y 1.407.

Taquimecanógrafas de Guerra.—Han aprobado el segundo ejercicio las opositoras siguientes: números 332, doña Manuela Sánchez Sánchez, 3,946; 340, doña María Santonja Rosales, 3,097; 356, doña Mercedes Serrano Mannara, 2,625; 370, doña Carmen Suárez Alvarez, 2,625; 378, doña Mercedes Terán, 4,446, y 384, doña Josefa Torrejón Fons, 3.249.

Están convocadas para el día 24 las opositoras comprendidas entre los números 452 al 504.

Auxiliarías de Inglés, Francés e Italiano.—En la "Gaceta" del día 20 se inserta un anuncio de la Dirección de la Escuela Central Superior de Comercio, convocando a los Intendentes o profesores mercantiles para proveer tres plazas de Auxiliares de los idiomas Inglés, Francés e Italiano. El plazo de convocatoria termina el 9 del próximo febrero.

Escuelas y maestros

Asociación de maestros de las escuelas nacionales de Madrid.—En la Junta general celebrada el pasado domingo por esta entidad, se acordó protestar ante el ministro de Instrucción pública de la negligencia con que procede la sección de Contabilidad del Ministerio, al no incluir en la prórroga presupuestaria la cantidad necesaria para abonar la gratificación de adultos.

Asimismo se acordó conceder a la Junta de Gobierno un voto de confianza para que tratara con las demás Asociaciones de la formación de un frente único que exponga a las autoridades los derechos de la clase.

Por último, se acordó organizar un homenaje a don Manuel Alonso Zapata, por haber sido elegido diputado a Cortes.

Hijo de Villasante y C.ª
OPTICOS
Príncipe, 10
MADRID
Casa fundada en 1869. Aparatos meteorológicos, Barómetros, Higrómetros, Pluviómetros, Termómetros.

Inmejorable negocio
Arriendo Hotel viajeros. Restaurant, bar, instalaciones modernas, acreditadísimo, el mejor de la Sierra. Detalles: Don CARLOS. Montera, 8, anuncios.

IMPORTANTISIMO
Por 8,50 pesetas en Madrid y 9,25 por Correo, se enviará certificado, un tomo, 32 × 22 de la importantísima Teneduría de Libros por Partida Doble, Cálculo Mercantil, Correspondencia Comercial, Balances, Prácticas de Teneduría, Preparación de Cuentas para abrir y cerrar los libros y otros datos interesantes, titulada:
"Contabilidad Mercantil Simplificada"
del Profesor Mercantil Manuel F. Font, con la cual toda persona puede hacer la Carrera de Comercio y de Tenedor de Libros, en toda su extensión teórico-práctica, en el plazo de treinta días, sin necesidad de escuela, academia ni profesor alguno. Los pedidos con su importe por Giro Postal a don Victoriano Suárez, Preciados, 48. Librería.

Para la adquisición de Alhajas, Medallas, Escapularios y Relojes, tengan presente los señores compradores la Joyería de
PEREZ MOLINA
C. de San Jerónimo, 29. T. 12646. Madrid.
CASA DE GRAN CONFIANZA

Melocotón-Mermeladas
Vda. de J. Montesinos
ESPINARDO

RADIO
WARNER. PLAZOS. CONTADO
Aparato 5 lámparas corriente universal. 195 pts. Pida catálogo
P. RANZ. — ATOCHA, 33. — MADRID

AMERICAN
American Radio
RAMBLA CATALUÑA, 89
BARCELONA
Apunte Vd. esta dirección y pida catálogo cuando desee comprar un aparato de calidad y garantizado

El Madrid venció al Donostia, en San Sebastián, por 3-0

Y en Vallecas el Ahtlétic madrileño al Unión de Irún. El Deportivo Alavés ha vuelto a perder en su campo. Los murcianos triunfaron sobre el Sevilla. El Barcelona ganó fácilmente al Arenas. Los dos Athlétic, a la cabeza de la clasificación

PRIMERA DIVISION

Athlétic, 6; Oviedo, 2

BILBAO, 22.—En el campo de San Mamés se jugó el partido de campeonato entre el Athlétic y el Oviedo. Fué una buena tarde de fútbol, y el público salió muy satisfecho.

En el primer tiempo, el Athlétic hizo muy buenas jugadas, especialmente la línea delantera, en la que se destacaron "Chirri", Gorostiza y Lafuente. Aprovechando los grandes despejos de Cilaurren, que jugaba por primera vez de defensa, consiguieron dos tantos por obra de Iraragorri y Gorostiza. También los del Oviedo consiguieron un tanto merced a un "corner" que originó un lío y que aprovechó Herrerita para meter el balón en la portería bilbaína. En el segundo tiempo volvieron a jugar con entusiasmo y consiguieron cuatro tantos los bilbaínos, y el Oviedo otro más. Los tantos del Athlétic fueron marcados por "Chirri", Lafuente, Gorostiza e Iraragorri. El del Ooviedo lo marcó Lángara.

El encuentro terminó con el resultado de seis a dos a favor del Athlétic.

El árbitro, señor Casterienas, estuvo muy bien y alineó a los equipos de la siguiente manera:

Athlétic: Blasco, Cilaurren—Castellanos, "Pichi"—Muguerza—Roberto, Lafuente — Iraragorri—Bata—"Chirri"—Gorostiza.

Oviedo: Florenza, Calichi — Jesusito, Mugarra—Sirio—Chus, Inciarte—Pete—Lángara—Herrerita—Leiso.

En el Athlétic hizo una buena defensa Cilaurren, que se destacó por sus grandes despejes (en este puesto jugaba por primera vez). "Pichi" estuvo muy bien. De los delanteros, el único que desmereció fué Bata, que estuvo regular; los restantes, muy bien, hicieron grandes jugadas. Blasco adoleció de cierta pesadez y poca confianza en sus intervenciones.

Del Oviedo, que gustó mucho al público de San Mamés, destacó la línea media, y de la delantera Herrerita y Lángara. Este demostró que es un buen delantero centro, muy bien colocado y decidido en el remate, demostrando gran valentía. El ala derecha es la más inofensiva; sin embargo, es la que más peligros creó a los bilbaínos.

Madrid, 3; *Donostia, 0

SAN SEBASTIAN, 22.—Decepcionado por completo salió del campo de Atocha el público donostiarra, que había acudido al campo con la ilusión de ver derrotado al equipo madrileño. Todos creían firmemente, ilusionados en la potencialidad del equipo donostiarra, y la desilusión ha sido enorme. Ya nadie cree en el equipo del Donostia después de la actuación de ayer.

El campo, antes de comenzar el encuentro, presenta magnífico aspecto. La entrada, soberbia. Tiempo cubierto y frío. Amenaza nieve.

Los equipos se alinearon en la forma siguiente:

Madrid: Cayol, Quincoces—Quesada, Regueiro (P.)—Valle—Leoncito, Lazcano — Regueiro (L.) — Blázquez — Hilario—Eugenio.

Donostia: Beristáin, Goyeneche—Arana, Amadeo — Ayestarán — Marculeta, Ortega — Insausti — Cholín — Ipiña—Tolete.

De arbitrar el encuentro se encarga el colegiado catalán Arribas.

Elige campo el Donostia. Pronto los locales realizan avances peligrosos, obligando a intervenir a los defensas. Los madrileños hacen arrancadas peligrosas. En los dos equipos fallan las líneas delanteras. Los donostiarras, especialmente, pierden ocasiones de marcar. En la línea media, Marculeta comienza jugando bien, pero luego se desmorona.

Un avance del Madrid termina con un tiro de Hilario, que sale por alto.

Avanzan los donostiarras y Cayol hace una excelente parada.

Un castigo contra el Madrid es lanzado con fuerza hacia el «goal», interviniendo eficazmente Cayol. Los donostiarras, que dominan, hacen una combinación magnífica, pero ante el «goal» fallan los delanteros.

Blázquez da una carga a Beristáin y estando en el suelo el portero donostiarra le larga una patada alevosa. El público protesta.

Otro castigo al Madrid, que comienza a hacer juego sucio.

Los donostiarras dominan, pero los defensas madridistas son suficientes para alejar los peligros. Los interiores del equipo local juegan rezagados y por esto fracasan los esfuerzos de Cholín, que está jugando mucho.

Un centro de Ortega crea un peligro en la meta madridista y Cayol despeja. Otro centro del mismo jugador repite el peligro, pero no se altera el tanteador.

Un avance del Madrid termina con un tiro por alto. Los blancos realizan incursiones peligrosas y se ven excelentes jugadas y combinaciones, pero los delanteros fallan mucho. Beristáin interviene con acierto.

Hay un pase magnífico, con un tiro soberbio, de Insausti, que da en el palo.

Se castiga a los donostiarras y hay peligro para la meta local.

Otro castigo para los locales y en seguida otro más para los madridistas. Un tiro enorme de Insausti da en el palo. Blázquez falla algunos balones, estando casi solo ante el portero.

La línea media madrileña está jugando bien, distinguiéndose Regueiro. Los locales quieren hacer juego por alto, y en esa especialidad les dominan los contrarios. La línea media donostiarra flojea, manteniéndose firme solamente Amadeo, que por su afán de «driblar» pierde muchos balones.

Marculeta lanza un tiro desde lejos, que sale por alto, y Ayestarán repite con otro en la misma forma. Una combinación donostiarra termina enviando el balón a la red. El portero detiene el balón, pero penetra dentro del marco. El público reclama "goal", que el árbitro no concede, y sigue el juego.

Un peligro para los donostiarras lo salva Amadeo. Hay tiros de Hilario y Blázquez, que salen fuera, estando el portero donostiarra batido. Un tiro alto, madrileño. Avance donostiarra, que termina por alto.

Y termina la primera mitad con empate a cero.

SEGUNDA MITAD

Sale el Donostia y avanza bien, llegando a la meta contraria e interviniendo los defensas. Quincoces está jugando colosalmente. En las filas donostiarras se carga todo el juego a Tolete, que está fatal. Cuando interviene Ortega los peligros abundan. Tolete pierde ocasiones de marcar. Sólo remata una vez, y aquélla mal.

Los interiores donostiarras juegan repidísimos y por esta causa fracasan casi todas las combinaciones de la delantera blanquiazul.

Un avance por el lado de Tolete fracasa por tirar mal. El Madrid avanza y consigue un "corner", que no tiene consecuencias. Cholín pasa magistralmente a Ortega y éste se interna, salvando la situación Quincoces.

Castigo al Donastia, Una mano de Quincoces no es castigada. El árbitro concede "corner" a favor de los donostiarras. Otro "corner" para el Madrid y casi seguidamente otro para el Donostia.

Dos faltas madridistas son castigadas. El tanteador sigue incólume. El público protesta porque Arribas castiga una mano de los donostiarras y no hace lo mismo con otra de los madridistas. Más castigos para los dos bandos. Avances de los dos equipos. Un "corner" para Madrid y avance donostiarra con peligro para la meta enemiga. Inmediatamente incursión blanca y peligro para Beristáin.

Los "merengues" ceden un "corner" y seguidamente otro. Excelente tiro de Insausti con enorme parada de Cayol. Este tiene que emplearse a fondo en repetidas ocasiones, estando enorme. Otro "corner" para los donostiarras, que no tiene consecuencias.

A los treinta y seis minutos de juego, incursión madrileña, y Regueiro, de un buen tiro, marca el primer tanto de la tarde.

Un avance donostiarra y réplica del Madrid, que momentos después consigue el segundo tanto por obra de Eugenio. En las filas donostiarras, gran desconcierto, que aprovechan bien los contrarios para marcar a los dos minutos el tercer tanto por medio de Regueiro. Y dominando el Madrid, termina el partido con el resultado de tres a cero a favor del equipo blanco.

El partido tuvo fases de interés y de emoción. En la primera mitad dominó más el Donostia. En la segunda, también dominó, pero al final se desconcertaron por completo. El partido lo perdieron los interiores y Tolete. Los tres estuvieron fatales. Cholín, hecho un bravo, y Ortega, bien. La línea media, bien, salvo Marculeta, que está bajísimo de juego. Las defensas, bien. Del Madrid sobresalieron Quincoces y Cayol. Blázquez falló mucho. Eugenio cumplió, e Hilario y Lazcano, regulares. De los medios se distinguió P. Regueiro. Su hermano Luis tuvo destellos, sobre todo al final. El árbitro Arribas tuvo más de malo que de bueno. Perjudicó a los dos, pero mucho más a los locales.

Esto no justifica a los donostiarras por la derrota.

Rácing, 3; Español, 1

SANTANDER, 22.—Se celebró el partido entre el Rácing, de Santander, y el Español, con un frío intensísimo.

En la primera parte fué el Rácing quien dominó. El Español estuvo a la defensiva, actuando muy bien en la primera mitad el trío defensivo, que estuvo acertado, así como la línea de medios. La línea delantera no dió señales de su potencia hasta los últimos minutos, en que Edelmiro intentó aprovechar un pase adelantado, que no tuvo eficacia.

Dedicado el conjunto españolista a destruir más que a crear, y no excediéndose tampoco el Rácing en los ataques, no se registraron momentos de peligro más que en contados momentos. A los veinticinco minutos, el Rácing marcó su primer tanto, en un pase de Ibarra, que fué rematado por Arteche. Florenza lo despeja con algún apuro y aprovecha Pombo la ocasión para enviar el esférico a la red.

En el segundo tiempo el juego es más movido y hay más entusiasmo. Se registra un avance racinguista, en el que a Cisco le arebatan el balón. A los cuatro minutos se produce el segundo tanto racinguista. Arteche avanza y pasa a Cisco, que remata, pero Florenza despeja con apuro y de nuevo Pombo consigue el segundo tanto para su equipo. Aún hay otro nuevo tanto por obra de Pombo. Este parece la señal para que los españolistas reaccionen. La línea defensiva del Rácing se defiende muy bien. A los veintitrés minutos, el Español marca su tanto al rematar Edelmiro, que es rechazado, y aprovecha Prat para meter el balón en un golpe franco. El último cuarto de hora se juega muy sucio por ambas partes, aunque sin violencias, pues los jugadores se dedican a cortar el juego con la mano.

El encuentro termina con tres tantos a uno, a favor del Rácing.

Del Español destacó Florenza, que actuó muy seguro, así como los defensas. De la línea media, especialmente Solé, que estuvo muy bien y sirvió juego en abundancia. De los delanteros, Prat y Edelmiro.

Del Rácing, destacaron Pombo y Arteche. Cisco estuvo francamente mal.

La línea media, en el primer tiempo, estuvo floja; mejor en el segundo.

Barcelona, 4; Arenas, 0

BARCELONA, 22.—En el campo de Las Corts y ante numerosísima concurrencia se jugó el partido Barcelona-Arenas, que terminó con la victoria de los locales por cuatro tantos a cero. Este resultado no refleja con exactitud lo que fué el partido, ya que por las incidencias de éste y la calidad de juego que exhibieron ambos contrincantes, el Barcelona merecía una victoria mucho más copiosa.

El partido fué fácil para los barcelonistas, que se cansaron de dominar a su contrario y de bombardear su meta; pero los postes, que repelieron cinco tiros de Goiburu, y la deficiente actuación de Morera en el momento de los remates, cuidaron de que el marcador no funcionara con mayor frecuencia. Los visitantes, cuando conseguían romper el cerco barcelonista y situarse ante el marco defendido por Cruz, eran poco menos que inofensivos y la defensa local, sin gran esfuerzo, conseguía alejar el peligro.

El primer tiempo transcurrió con pleno dominio de los locales, pero la brillante labor realizada por Eguzquiza, el meta arenero, bien secundado por los postes, hacía imposible marcarle tanto alguno. Tuvo que ser el propio Eguzquiza quien se marcase su primer tanto en contra, cuando faltaban cuatro minutos para llegar al descanso y en ocasión de un "córner" sacado por Ventolrá, que al intentar despejarlo con el puño lo desvió hacia su propia red.

En el segundo tiempo persistió el dominio local y fueron también los mismos del Arenas los que se marcaron el segundo tiro. Un tiro de Ventolrá rebotó en las piernas de Eguzquiaguirre y se introdujo inesperadamente en la red. Zabalo, que juega horrores, se basta para contener los esporádicos avances de los visitantes, mientras los medios de éstos, jugando a la defensiva, se ven impotentes para anular la presión del Barcelona. Cuando más persistente es ésta, Ventolrá consigue desmarcarse y remata a la red un servicio de Arnáu, que vale el tercer tanto.

Goiburu, que tiene esta tarde una gran facilidad para rematar, tiene la desgracia de que todos sus tiros se estrellen en el larguero o en los laterales.

El cuarto y último tanto de la tarde se produce a consecuencia de un cambio de juego de Ventolrá a su otro exterior. Este lanza un tiro, que el poste repele; Eguzquiza sale para hacerse con el balón, pero Santos se lo disputa y consigue centrar sobre "goal", y Ventolrá, entrando de cabeza al remate, incrusta el balón en la red.

Betis, 2; Valencia, 1

SEVILLA, 22.—Ayer, en el campo del Patronato, se jugó el partido de Liga entre el Betis y el Valencia. Ganó el equipo local por dos tantos a uno. Los béticos se vieron y se desearon para terminar el partido a su favor debido al entusiasmo de los valencianos. El primer tiempo terminó con el tanteo de uno a cero a favor de los levantinos, marcado por Torredeflot, al rematar un centro de Sánchez. En la segunda parte, los béticos desarrollaron un juego lleno de entusiasmo, consiguiendo entonces dominar intensamente, dominio que se tradujo en los dos tantos que consiguieron. El primero lo marcó Timmi y el segundo Unamuno. El arbitraje de Escartín estuvo acertado.

SEGUNDA DIVISION

Athlétic, 3; Irún, 1

Está visto que en cualquier campo, por su prestigio, el Unión Club de Irún tiene la virtud de atraer al público. El domingo, por ejemplo, se congregó mucha afición en Vallecas para presenciar el partido entre atléticos e iruneses; es la mayor entrada de la Segunda División, que tal vez sólo será superada en la próxima visita del Sevilla, suponiendo que para entonces no pase de dos el margen de puntos. Con estos detalles se justifica la pequeña indemnización que pretenden los fronterizos para sus desplazamientos. En efecto, mientras el rendimiento económico del estadio Gal es reducido, aun tratándose de los primeros equipos, el Unión procura en las poblaciones importantes de 20.000 pesetas en adelante.

Y vamos con el partido, que no precisa, por cierto, mucho espacio para reseñar, ya que no se presentaron sobresalientes jugadas ni grandes alternativas. Los atléticos prefieren jugar a favor del viento y dominan desde el principio, con un buen duelo entre sus delanteros y los medios y defensas contrarios. Se cuentan las escapadas irunesas, que no son aprovechadas porque su ataque, gente toda joven, es verde aún.

Pasaron por el marco de Emery varios remates imprecisos. A los diez y siete minutos, un tiro de Elicegui dió en el palo, fué devuelto inmediatamente y un defensa irunés ayudó a Buiría a introducirlo hacia la red. Fué el primer tanto, con lo que el ataque atlético cobró mayor empuje. Seis minutos después se marcó el segundo, un poco dudoso a distancia, y que el árbitro trató de explicarlo, que el balón rebotó de la red, junto al larguero, para salir fuera. Fué un centro de Marín, al que el otro extremo y Elicegui acudieron juntos al remate.

Después el juego se niveló, recordando el del domingo anterior, también después de un 2-0. A los dos bandos se les presentan varias oportunidades para marcar. Por fin, a los treinta y seis minutos, a un pase del medio derecha irunés, sale Pacheco a destiempo, lo que aprovechan los iruneses para marcar su tanto. Al final jugó más el Athlétic, en general.

En el segundo tiempo los atléticos siguieron dominando más, pero con menor insistencia e intensidad. Y al cuarto de hora se decidió el partido con el tercer tanto, que fué un magnífico remate de cabeza de Buiría a un centro de Amunárriz. A partir de aquí, tal vez por tener asegurado el triunfo, medios y delanteros atléticos actuaron con más serenidad y cohesión. Llegaban bien, pero entonces Emery jugó con acierto y paró muchos balones, entre los que hubo muchos difíciles.

Favorecidos esta vez por el aire, el bando forastero atacó más veces y algo mejor que en el primer tiempo. Pero al ataque le faltó colocación o, en todo caso, velocidad y mayor codicia. Así, muchos buenos balones servidos por los medios, resultaron inofensivos.

Terminó el partido con la victoria atlética por 3-1.

Como juego, fué un partido aceptable, entretenido. Las líneas media y delantera del Athlétic jugaron bien; desde luego, mucho mejor que frente al Murcia. Su defensa flojeó, y menos mal que los más de los delanteros contrarios son novatos. En la línea media se va afianzando Losada.

En cuanto al Irún, muy bien estuvo Emery y la línea media. De defensas siempre andan flojos los iruneses.

Como habíamos anticipado, el Athlétic salió con su mejor formación, la de las grandes solemnidades.

El Irún presentó lo que puede; pues es un equipo condenado a componer un conjunto en cada temporada. Veremos cómo, en la competición próxima, Peña y un Sánchez serán sustituidos. Y con todo seguirá alternando con los buenos, que aquí está el secreto de sus méritos.

Arbitro, señor Camorera. Equipos:

A. C.—Pachoco, Corral—Ofaso, Rey—Ordóñez—Losada, Marín—Buiría—Elicegui—Arocha—Amunárriz.

U. C. I.—Emery, Arzac—Mancisidor, Lecuona—Gamborena—Peña, Castillo—Echezarreta—Oyaneder—Sánchez Pascual—Sánchez Arana.

Este partido se juega con balones de la Casa Melilla, Barquillo, 6.

Murcia, 2; Sevilla, 1

MURCIA, 22. — En el campo de la Condomina, el Murcia ganó al Sevilla, por 2-1. Fué un partido muy emocionante, jugado durísimamente, sobre todo por parte de los sevillanos, que emplearon toda clase de violencias defensivas para contrarrestar el dominio de los murcianos. El árbitro, señor Melcón, se mostró débil. Por juego brutal de Euskalduna, se lesionó, hacia el final, el extremo Sornichero. Resultaron también conmocionados Muñoz y Calperson.

El encuentro se jugó a gran tren, nivelado en el primer tiempo, que terminó con el empate a un tanto.

En el segundo, el Murcia embotelló materialmente al equipo sevillano. La actuación de Elizaguirre fué soberbia y evitó a su equipo un gran desastre. Los interiores bajaron para ayudar a medios y defensas. En cambio, el Murcia reforzó la ofensiva, sucediéndose los remates ante la meta sevillista.

Cuando faltaban trece minutos, se marcó el tanto de la victoria. Hasta el final dominó el Murcia, registrándose una ligera reacción del Sevilla, sin peligro.

A los veinte minutos, Sornichero marcó el primer tanto murciano. Ocho minutos después empató el Sevilla, por mediación de Campanal.

El "goal" de la victoria, en la segunda mitad, lo hizo Ferrer.

El campo se llenó totalmente.

Equipos:

M. F. C.: Elzo, Garcerán—Calparsoro, Muñoz—Palahi—Griera, Julio—Ferrer—Gareta—Sornichero.

S. F. C.: Elizaguire, Euskalduna—Deva, Alcázar—Segura—Fede, Tejada—Tache—Campanal—Cortón—Caro.

Spórting, 2; Celta, 0

GIJON, 22.—En el Molinón se celebró el partido Spórting-Celta, ganado por el primero por dos a cero. El primer tiempo transcurrió con un dominio casi absoluto del Spórting, pero sólo marcó cuando faltaban tres minutos para el descanso. Una buena combinación de Nani y Pena lo remató Pin.

En la segunda parte jugó más el Celta. En las postrimerías, el interior derecha del Celta fué expulsado del campo.

Cuando faltaban cuatro minutos, el equipo local marcó su segundo tanto, por mediación de Nani, de un pase de Herrera. Este segundo tanto fué discutido.

Arbitro, señor Steimborn. Equipos:

S. C. G.—Sión, Quirós—Pena, Antonio—Calleja—Luis, Nani—Muñiz—Herrera—Pin—Evangelino.

C. C.—Lilo, Canellas—Valcárcel, Armando—Vega—Piñeiro, Machicha—Gonzalo—Nolete—Pirelo—Polo.

Osasuna, 2; *Alavés, 0

VITORIA, 22.—Malísimo tiempo y malísimo partido, que se jugó en Mendizorroza. Durante el mismo no cesó de nevar, y el público, aburido y congelado, inició el desfile antes de la terminación.

El Deportivo Alavés no tiene remedio. Si pagando buenos sueldos no pudo hacerse con jugadores capaces de realizar en la Segunda División un mediano papel, menos podría hacerlo con estos jugadores "amateurs" y con este equipo improvisado.

El Osasuna se encontró con el regalo de los dos puntos, y a cambio de tal regalo y contra un equipo que de todo tenía menos de equipo, debió lucirse más.

En la primera parte jugó discretamente y marcó dos tantos, uno de remate de cabeza, de Vergara, y otro en un barullo ante Eizaguirre. Después no hizo otra cosa que aburrirnos. El Alavés fué un desastre, y sólo se salvó del mismo Eizaguirre, el portero "amateur", que estuvo muy trabajador, acertado y valiente. Todos los elogios para el joven meta local nos parecen pocos.

Del Osasuna habremos de citar como destacados a Ilundáin, Vergara, Julio y Catachú. Los demás cumplieron, pero sin lucimientos.

Coruña, 2; Sabadell, 0

LA CORUÑA, 22.—En el campo de Riazor contendieron el Deportivo de La Coruña y el Sabadell, ganando el primero por dos a cero.

En el primer tiempo los forasteros jugaron con entusiasmo y valentía. El juego duro que desarrollaron fué dentro de toda corrección, y al cual correspondió el Deportivo, que ligó más jugadas y remató bien. El portero del Sabadell paró todo lo que le tiraron. Del Deportivo, el mejor Reboredo. Los defensas hicieron buen juego; los delanteros, mal, en general; sobre todo en el momento de rematar, pues no supieron aprovechar los momentos que se les presentaron, y cuando tiraban a «goal» lo hacían a las manos del portero.

El arbitraje, bien, en general; salvo la manía de no querer castigar en el área de peligro, aún cuando el público, que estuvo correcto, lo pedía.

El primer tiempo terminó sin conseguir tanto alguno ninguno de los dos equipos contendientes.

En el segundo tiempo el dominio fué completo del Deportivo; mas a pesar de esto, sus delanteros no consiguieron conseguir un tanteo mayor. Hubo un tiro fuerte de «Chacho» contra el ángulo, que rebotó en el poste, y aprovechó Díz, valientemente, para rematar y conseguir el primer tanto para su equipo. El segundo tanto para el Deportivo lo obtuvo también Díz en un «penalty». En este tiempo los delanteros estuvieron muy bien en sus ataques.

Todos los jugadores actuaron con entusiasmo, pero quienes jugaron más fueron los del Deportivo, que ganaron.

EN EL EXTRANJERO

Dos derrotas de los parisinos

PARIS, 21.—En un partido de Fútbol Asociation, jugado esta tarde, el equipo de Budapest ha vencido al de París por 3 a 1.

En otro partido jugado también en esta capital, el London League ha vencido a una selección de aficionados de París por 4 a 1.

Francia vence a Bélgica

BRUSELAS, 21.—Hoy se ha jugado el anunciado partido de fútbol Bélgica-Francia, terminándose con la victoria de los franceses por 3 tantos a 2.

CAMPEONATO DE "FOOTBALL" DE LA LIGA

PRIMERA DIVISION

Athlétic de Bilbao-Oviedo F. C.	6—2
Madrid F. C.-* Donostia F. C.	3—0
Rácing de Santander-C. D. Español	3—1
F. C. Barcelona-Arenas Club	4—0
Betis Balompié-Valencia F C.	2—1

Clasificación después del domingo, enero 21 (inclusive)

	Cl.	J.	En su campo G.	E.	P.	Fuera G.	E.	P.	F.	C.	Pn.
1, Athlétic de Bilbao	(2)	12	6	0	0	1	2	3	42	19	16
2, Madrid F. C.	(1)	12	5	0	1	2	1	3	23	20	15
3, Donostia F. C.	(6)	12	5	1	1	0	3	2	20	17	14
4, Rácing Santander	(4)	12	5	1	0	1	0	5	26	27	13
5, F. C. Barcelona	(8)	12	6	0	1	0	0	5	35	29	12
6, C. D. Español	(3)	12	5	0	0	0	1	5	28	28	11
7, Valencia F. C.	(9)	12	4	1	1	1	0	5	19	26	11
8, Betis Balompié	(5)	12	4	1	1	1	0	5	17	27	11
9, Oviedo F. C.	(—)	12	4	1	0	0	1	6	27	30	10
10, Arenas Club	(7)	12	2	3	1	0	0	6	15	29	7

SEGUNDA DIVISION

Athlétic de Madrid-Unión Club de Irún	3—1
Murcia F. C.-Sevilla F. C.	2—1
Spórting de Gijón-Club Celta	2—0
C. A. Osasuna-* C. D. Alavés	2—0
C. D. Coruña-C. E. Sabadell	2—0

	Cl.	J.	En su campo G.	E.	P.	Fuera G.	E.	P.	F.	C.	Pn.
1, Athlétic de Madrid	(2)	12	5	1	0	3	1	2	35	19	18
2, Sevilla F. C.	(9)	12	5	1	0	1	3	1	38	23	16
3, Spórting de Gijón	(6)	12	5	1	1	1	1	3	25	27	14
4, Murcia F. C.	(4)	12	5	0	1	1	1	4	23	24	13
5, C. A. Osasuna	(8)	12	5	0	1	1	0	5	33	25	12
6, Club Celta	(7)	12	5	1	0	0	1	5	22	20	12
7, Unión de Irún	(3)	12	3	2	0	2	0	5	23	30	12
8, C. D. Coruña	(5)	12	4	1	1	0	1	5	22	20	10
9, C. E. Sabadell	(—)	11	2	2	0	0	1	6	19	30	7
10, C. D. Alavés	(—)	11	1	1	4	0	1	4	16	38	4

TERCERA DIVISION

Baracaldo-* Rácing Ferrol	2—1	Gimnástico-Cartagena	2—1
Logroño-Avilés	3—2	Hércules-Levante	4—0
Zaragoza-Elche	2—0	Deportivo-Valladolid	1—1
Gerona-Granada	2—2	Unión-Júpiter	Aplazado

N. B.—Cl. indica la clasificación de la temporada anterior; J., partidos jugados; G., ganados; E., empatados; P., perdidos; F., tantos a favor; C., tantos en contra. En puntuación, 2 ptos. Club ascendido o descendido.

BUTRON, CAMPEON DE ESPAÑA DE BILLAR AL CUADRO 45-1

VENCIO A SEVILLA Y A BOFILL

Se disputaron en Barcelona los partidos de desempate correspondientes al Campeonato de España al cuadro 41-1, competición que se ha celebrado por primera vez, y que ha dado lugar a una reñida lucha entre los participantes, el catalán Bofill, el castellano Sevilla y el vizcaíno Butrón.

Bofill y Butrón, fáciles vencedores de Sevilla, quedaron clasificados para disputar la final.

El partido, que comenzó cobrando Butrón neta ventaja, entró en una fase de gran emotividad al reaccionar Bofill, acortando la ventaja que le llevaba el vizcaíno, coincidiendo con el nerviosismo evidenciado por éste en la fase final de la lucha.

Luego fué Bofill el que desaprovechó una magnífica ocasión, aprovechándose Butrón para adjudicarse el partido y título de campeón nacional.

Los resultados técnicos fueron los siguientes:

Bofill, 300 carambolas, 47 entradas; tacada mayor, 39.

Sevilla, 199 carambolas, 47 entradas; tacad mayor, 33.

Butrón, 300 carambolas, 44 entradas; tacada mayor, 32.

Sevilla, 207 carambolas, 44 entradas; tacada mayor, 42.

Butrón, 300 carambolas, 58 entradas; tacada mayor 35.

Bofill, 283 carambolas, 58 entradas; tacada mayor, 30.

El promedio general obtenido por cada participante en este Campeonato es el siguiente: Butrón, 5,70; Bofill, 5,00; Sevilla, 4,60.

El Atlántida, de Vigo, ganó al C. de Campo

POR 2-0 EN LOS DOS PARTIDOS

VIGO, 22.—Se ha celebrado el segundo partido de "hockey" entre viguesas y madrileñas. El partido, muy interesante, terminó como el del sábado, así:

ATLANTIDA, de Vigo ..... 2 tantos.
Club de Campo, de Madrid ... 0 —

Interesante campeonato ciclo-pedestre

Lo celebró en San Sebastián la Umore Ona

SAN SEBASTIAN, 22.—Organizado por la Sociedad Umore Ona, se celebró ayer el campeonato ciclo-pedestre con recorrido de 28 kilómetros. Se habían inscrito veintisiete corredores, tomaron la salida veinticuatro y se clasificaron veinte. A Bastida se le rompió una rueda de su máquina, teniendo que cambiarla, y algo por el estilo le ocurrió a Iturri. Presenció la carrera numeroso público, y la clasificación fué la siguiente:

1.°, Bastida, del Unión de Irún, en 1 hora, 3 minutos 28 segundos; 2.°, Urdangarin, también del Unión, en 1 h., 4 m. 34 s.; 3.°, Joaquín Iturre, del Fortuna, en 1 h., 4 m. 35 s.; 4.°, Tomás Sosa, de Rentería, en 1 h., 4 m. 52 s.; 5.°, Vicente Aristondo, de Azpeitia, en 1 h., 6 m. 12 s.; 6.°, Arrubarrena, en 1 h., 6 m. 13 s.

Los demás entraron por el siguiente orden: Burugáin, del Unión; Echevarría y Serafín Díaz, de Rentería; Gorostidi y Ayerdi, de Eibar; Iriberri, de Rentería; José Iturri, del Fortuna; Echenique, de Rentería; Iriarte, del Unión; Tellechea, del Unión; Gojenola, de la Ciclista Bilbaína; Villanueva, del Fortuna, y Olascoaga, del Unión.

Clasificación social. Copa del gobernador para equipo de tres corredores, el Unión de Irún, con 10 puntos; Rentería, 21, y Fortuna, 24.

En la clasificación individual Bastida ganó la copa del alcalde.

Arcas ganó el "cross" de la Sociedad Gimnástica

Y Coll el del Avión Club, de San Sebastián

El domingo celebró la Sociedad Gimnástica Española un interesante "cross" cuyo resultado fué el siguiente:

1. Elías Arcas.
2. Félix Monechet.
3. Emilio Mencía; 4, Mariano García, y 5, Manuel Martínez.

La prueba del Avión

SAN SEBASTIAN, 22.—Se celebró organizado por el Avión Club y patrocinado por la Federación Atlética Guipuzcoana un "cross-country", con recorrido de 11.500 metros, para el que se habían inscrito 22 corredores, tomando la salida 16 y clasificándose 12, por el siguiente orden.

1. Coll, de la Gimnástica de Ulía, en 39 m. 50 s.

2. García, del Donostia, en 39 m. 58 segundos.

3. Cialceta, de la Gimnástica, en 40 m. 45 s.

4. Acebal, de la Gimnástica, en 40 m. 49 s.; 5. Cilleruelo, del Donostia, en 41 m. 1 s.; 6, Castillejos, del Donostia, en 41 m. 12 s.; 7, Iriarte, de la Gimnástica, en 41 m. 26 s.; 8, Suescun, del Donostia, en 42 m. 38 s.; 9, Fernández, neófito, en 42 m. 55 s.; 10, Mora, de la Gimnástica, en 43 m. 40 s.; 11, Machaín, de la Gimnástica, en 43 minutos 46 s., y 12, Atconada, del Donostia, en 43 m. 47 s.

Clasificación social.—Trofeo Ara, para cinco corredores, lo ganó la Gimnástica, con ocho puntos contra 13 el Donostia.

Trofeo del Ayuntamiento, para equipo de tres corredores, también ganó la Gimnástica, en definitiva, como la anterior, por 25 puntos contra 30 el Donostia.

El reparto de premios de ambas carreras se verificó inmediatamente después de terminar agónicos.

Las pruebas de esquís de la S. D. Excursionista

Para parejas mixtas, neófitos y segundas categorías. Los concursos de Ingar

El pasado domingo celebró la Sociedad Deportiva Excursionista las carreras de "skis" de parejas mixtas y de velocidad para neófitos y segundas categorías, las cuales dieron la siguiente clasificación:

Parejas mixtas.—1, Aurora Villa y César García Agosti, 27 m. 15 s.; 2, María Teresa Santamaría y Rafael Crespo, 30 m. 5 s.; 3, Pilar Santamaría y José Miedes, 32 m. 19 s.; 4, Mercedes Muruve y José López, 35 m. 39 s.; 5, Julia García y José Orduña; 6, Maruja Villas y Sabino Galán; 7, Carmen Pawphort y José Requena; 8, Julia León y Joaquín Rodríguez; 9, Sagrario Bargueño y José García; 10, Rosario Llorente y Manuel Figuerola; 11, Mercedes Galán y José Almagro, y 12, Pilar Alvarez y Angel Andrés.

* * *

Neófitos.—1, José Romero, 2 m. 5 s.; 2, Eusebio Lucas, 2 m. 55 s.; 3, Perico Blanch, 2 m. 58 s.; 4, Miguel Arribas, 3 m. 3 s.; 5, Guillermo Carrasco, 3 m. 5 s.; 6, Emilio Gil, 3 m. 14 s. 1/5; 7, Joaquín Rodríguez, 3 m. 53 s.; 8, Juan Justo, 4 m. 7 s. 4/5; 9, Antonio Martínez, 4 m. 8 s. 1/5, y 10, Honorato Rodríguez.

* * *

Segundas categorías (preparación). 1, José Requena, 1 m. 52 s. 2/5; Luis F. Villaverde, 1 m. 53 s.; 3, José Romero, 2 m. 5 s.; 4, José Miedes, 2 m. 35 s.; 5, Eusebio Lucas; 6, José García; 7, Perico Blanch; 8, Miguel Arribas; 9, Guillermo Carrasco; 10, Agustín Rodríguez; 11, Emilio Gil; 12, Hermógenes Martín; 13, Joaquín Rodríguez; 14, José Almagro; 15, Juan Justo; 16, Luis León; 17, Antonio Martínez; 18, Honorato Rodríguez.

Fuera de concurso corrieron Marcos C. Montalvo, Miguel Arias y Manuel Figueroa, con un tiempo de 1 m. 28 s., 1 m. 38 s. y 3 m. 58 s., respectivamente.

La carrera de parejas mixtas fué un éxito formidable, ya que se clasificaron doce parejas, cifra verdaderamente astronómica para esta clase de pruebas, siendo el recorrido de unos cinco kilómetros, aproximadamente.

El recorrido fué el siguiente: Puerto-Ultimo Cogorro, Cerro del Telégrafo-Chalet.

El programa de Ingar

Han quedado fijadas las fechas de las pruebas de esquís que para este curso organiza Ingar.

El domingo 28 del corriente se correrá la carrera de neófitos. El 4 de febrero la de fondo de segundas categorías. De primera habrá tres pruebas: fondo y velocidad el 18 y habilidad el 25. Finalmente, el 4 de marzo, relevos mixtos.

Para estos concursos se cuenta con numerosos trofeos, entre los que se encuentra el del presidente del Instituto de Ingenieros Civiles, de los directores de las Escuelas, de la Fundación del Amo, del presidente de Ingar y de Antonio Pérez, además de numerosas medallas.

Las inscripciones se reciben por la tarde, de cinco a nueve, en Ingar, Juan de Mena, 11, y hasta una hora antes de la carrera en el "chalet" de la Ingar en el puerto. Podrán participar únicamente los socios que lo sean con anterioridad a la publicación de esta nota.

El domingo se inauguró el Hogar de la Pelota

CAMPEONATO GUIPUZCOANO "AMATEUR"

El domingo tuvo lugar la inauguración del frontón del Hogar de la Pelota con un buen éxito. Las buenas condiciones de que está dotado permitieron a los jugadores superarse, consiguiendo unos partidos soberbios, que fueron premiados con grandes ovaciones.

La inauguración estuvo consagrada a los "ases" de la mano, modalidad predilecta del público. Los jugadores aparecieron con lazos de crespón negro, en señal de duelo por la muerte del padre del campeón García. Los partidos se caracterizaron por su equilibrio, lo que motivó, a petición un

Radio

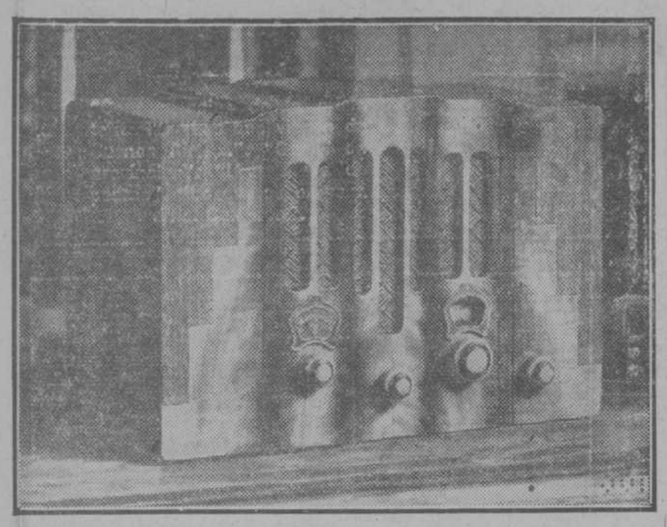

Receptor WESTINGHOUSE, nuevo modelo R-35, para corriente alterna y onda "standard", superheterodino equipado con 5 válvulas de los últimos tipos y altavoz dinámico de gran potencia. Este aparato da una audición finísima y es extraordinariamente selectivo. Representante: P. F. M. Vivomir, Alcalá, 67, Madrid. Sucursal: Cortes, 620, Barcelona.

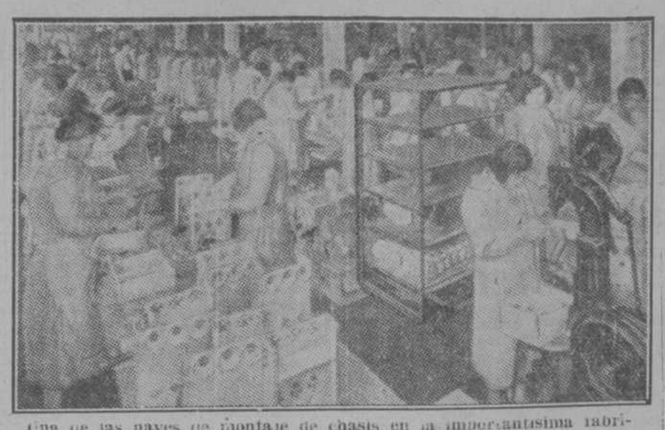

Una de las naves de montaje de chasis en la importantísima fábrica de los famosos aparatos Clarión, cuyo representante en España es la Casa Texidó, de Barcelona, y para el centro de España, don Mariano Zugasti, de Hernán Cortés, 13.

Electradio
MAYOR, 35. — TELEFONO 17788
Aparatos de todas clases y de todas marcas. Ultimas novedades
Precios increíbles
Toda clase de material eléctrico y reparaciones
Nuevos modelos
MUSIVOX
con mando luminoso
DEPOSITO DE VALVULAS
TUNGSRAM

RADIO Importación directa
NOS HALLAMOS EN LAS MEJORES CONDICIONES PARA SUMINISTRARLE AL PRECIO MAS CONVENIENTE EL APARATO DE LA MARCA QUE DESEE. HONRADAMENTE LE INFORMAREMOS DEL APARATO MAS PRACTICO PARA SU CASO
CONSTANTEMENTE TENEMOS LAS ULTIMAS NOVEDADES.
ACTUALMENTE TENEMOS MODELOS DE 5 LAMPARAS SUPERIOR A TODO LO QUE SE ANUNCIA DESDE 190 PTAS.
¡¡CONSULTENOS!!
Almacenes "La Campana" Pto Progreso, 4. MADRID

"KADETTE"
El receptor maravilloso de renombre universal precintado y garantizado por todo el año 1934, se vende en Madrid al precio de
325 PESETAS
en los establecimientos siguientes:
Radio Popular, Desengaño, 14.
Casa Zato, Pi y Margall, 11.
Casa Gaumont, Arenal, 27.
Electrodo S. A., Alcalá, 43.
Luis Martínez, Fuencarral, 12.
Rekord, Pi y Margall, 22.
Casa Jiménez, Calatrava, 9.
Corredera, Valverde, 20.
Radio Lluch, Carranza, 7.
I. Carmona, Colón, 15.
Casa González, Mayor, 74.
Pedro Ranz, Atocha, 37.
A. Salas, Gravina, 5.
Ochandarena H.º, Esparteros, 12 y 14.
Torrecuadrada, Bravo Murillo, 138.
Teleluz, San Bernardo, 69.
Iznaola, Ave María, 3.
Fernández Gil, Hortaleza, 73.
Musical Progreso, Pl. del Progreso, 5.
Ardid, Génova, 4.
Sobrinos de R. Prado, Príncipe, 12.
Casa Oliver, Victoria, 4.
Casa Peláez, Carretera de Aragón, 32.
Lotus, Fuencarral, 141.
Bazar X., Espoz y Mina, 6.
E. R. Cividanes, Leganitos, 47.
Casa Jordano, Alcalá, 4.

SPARTON radio
«LA VOZ IDEAL»
para corriente universal
Un receptor pequeño de 5 válvulas extraordinariamente económico que sustituye en rendimiento y garantías a los receptores grandes y que posee las características de éstos
Aparato completo 300,— ptas.
ZENKER ELECTRICIDAD
DISTRIBUIDOR EXCLUSIVO PARA ESPAÑA
MARIANA PINEDA, 5
APARTADO 325 MADRID

El formidable NORA W504L, que ha constituido el éxito de la temporada por su gama de ondas de 14 a 2.000 y su escala lineal de plena visibilidad con sombra sintonizadora, que representa la Casa Schwab, de Los Madrazo, 6 y 8.

Sala principal de la estación T. S. H. del supertransatlántico "Europa", instalada por TELEFUNKEN.

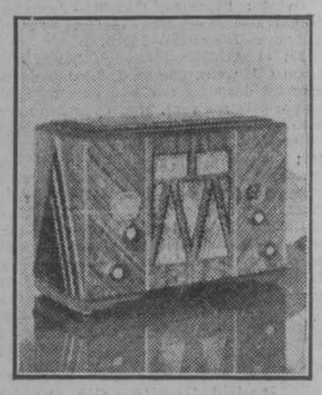

Precioso aparato universal Atwater Kent, que está siendo solicitadísimo por los buenos aficionados en la exposición oficial Garín, Av. de Dato, 12, tel. 27449.

Angelus
Receptores americanos de
Alta Calidad
Modelo de corriente universal, PROVISTO DE UN TANDEM DE TRES CONDENSADORES, QUE DA AL APARATO UNA SUPERSELECTIVIDAD DE LA QUE CARECEN EL 99 POR 100 DE LOS RECEPTORES DE ESTA CLASE. Dispositivo para fonógrafo. Elimina perfectamente la local y se oyen las estaciones europeas. De dos a seis de la madrugada se reciben con gran potencia y claridad algunas emisoras americanas de onda "standard".
Pedidlos en todos los establecimientos del ramo.
Distribuidores para España:
VIVOMIR
Alcalá, 67 • Madrid

Emerson MICKEY MOUSE Radio
LA ULTIMA CREACION DE LA CASA EMERSON
Sugestivo — Práctico — Selectivo.
Tamaño 16 por 16 por 12 centímetros.
Distribuidor para España:
RADIO SATURNO
APARTADO 501. — BARCELONA

SUPER DRAGÓN
Todas las ondas 15 a 2000 metros
Con este nuevo modelo 1933-34 Pilot se supera a sí mismo
Control automático de volumen (compensa-fading)
Sintonización silenciosa
Supresor automático de ruidos y graduable a mano
Control de tono. Reproducción musical aún más fiel.
Transformador universal de 5 tensiones.
OCHO VALVULAS MODERNISIMAS
Distribuidor único en España
JAIME SCHWAB
Los Madrazo, 6 y 8 MADRID
Sucursal: Barcelona, Consejo de Ciento, 227.

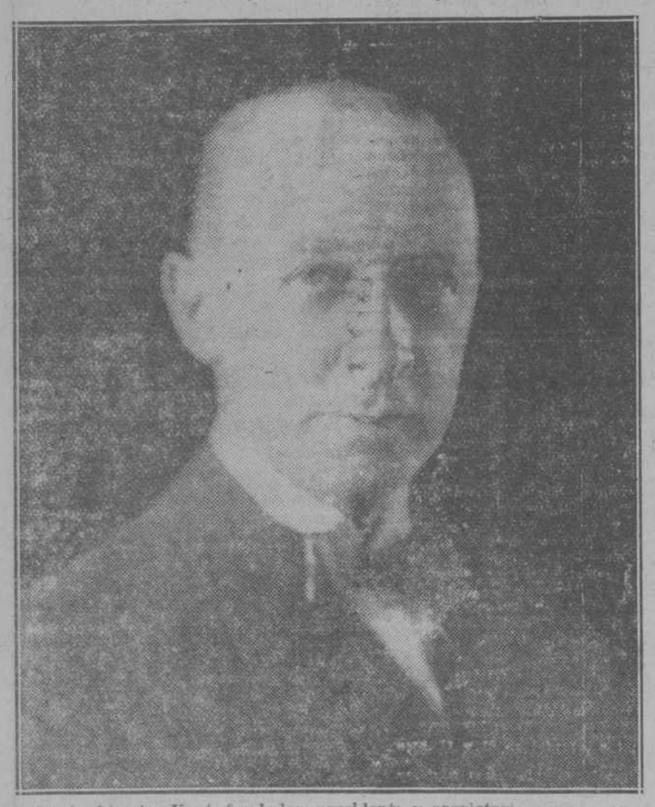

Mr. A. Atwater Kent, fundador, presidente y propietario de la Atwater Kent M. F. G. Company, de Filadelfia.

Mr. Mickey Gennis, "manager" en Europa de la Casa Emerson Radio, en su visita a España para confirmar a la Casa Radio Saturno, de Barcelona, cuyo propietario, don Antonio Fortuny, aparece en la "foto", la representación de la primera Casa por la segunda, que ya viene ostentando desde hace unos tres años para todo el territorio nacional.

CROSLEY
PRESENTA LOS
20 NUEVOS MODELOS 1934
Desde 4 a 16 válvulas
EL MAYOR Y MEJOR SURTIDO
PIDA CATÁLOGO A
CROSLEY RADIO CORPORATION
APARTADO 9008 MADRID • APARTADO 1228 BARCELONA

SUPERHETERODINOS Y ESCALAS LINEALES DE PRECISION, LLEVANDO GRABADOS LOS NOMBRES DE LAS EMISORAS

Ultimamente en un diario de Madrid, con la firma de Francisco Franco, se están publicando unos artículos tratando de los puntos que encabezan estas líneas.

Sin duda en sus artículos se referirá a Superheterodinos construidos hace cuatro o cinco años, a base de válvulas, materiales y conocimientos anticuados, pues no puedo creer que al articulista sean desconocidos todos los progresos que en la construcción de las válvulas y en la evolución del circuito Superheterodino se han hecho estos últimos años y, sobre todo, en los últimos veinticuatro meses. Si imparcialmente quiere y puede ponerse en el terreno de los últimos adelantos de la técnica, entonces, técnica y científicamente, estoy dispuesto en demostrar que sus afirmaciones son atrasadas, careciendo de toda actualidad, limitándome en estas líneas únicamente a afirmar que ya no corresponde a la realidad lo que dice de los Superheterodinos y que, bien sabido es que los aparatos Superheterodinos modernos son los aparatos, no solamente más selectivos, sino también los que tienen la reproducción más perfecta.

Otro punto que toca este señor, es el de la escala, llevando grabados los nombres de las emisoras; en sus aseveraciones se le olvida decir que, además de llevar grabados los nombres de las estaciones, las nuevas escalas "lineales" de los receptores de todas las fábricas alemanas (pues a ellas se refiere), llevan también grabadas las longitudes de ondas, los unos en metros y los otros en kilociclos, y que, además, la mayoría de estas escalas son de visibilidad completa, es decir, que constantemente se ve toda la escala desde 18 metros de longitud de onda hasta 2.000 metros; por lo tanto, aunque se cambien las longitudes de onda, no es absolutamente necesario el cambiar la escala, por quedar sin valor los nombres grabados, pues aún así esta escala conserva las mismas propiedades que tienen aquellas micrométricas o como se llamen, que "sólo" llevan calibración en metros o kilociclos.

El cambio de una escala en estos receptores modernos es de lo más sencillo, y el mismo aficionado puede hacerlo, pero para lo cual ni siquiera tiene que molestarse, pues todo vendedor de los aparatos alemanes le hará este pequeño trabajo gratuitamente, siendo mínimo el costo de la escala.

Campaña contra los aparatos Universales

En la campaña que contra estos aparatos se está realizando, entre muchas inexactitudes, hay dos en las cuales se falta a la verdad a todas luces: La una se refiere al consumo de estos aparatos, que se indica como exagerado en comparación con ciertos receptores europeos, pues sabido es, y lo puede comprobar cualquier persona un poquito entendida en electricidad, de que los receptores Universales de 5 válvulas consumen como máximo 40 a 50 watios. La otra inexactitud se refiere a la amplificación en baja frecuencia, pues los Superheterodinos Universales no llevan esta amplificación a base de transformadores, sino exclusivamente a base de resistencias. De una manera general los receptores Universales americanos de marcas de responsabilidad y acreditadas, no adolecen de los defectos que se les quiere imputar por sus detractores; más bien parece que estos detractores quisieran que dichos aparatos tuvieran estos defectos, para que no se vendieran por millares como se están vendiendo.—**Varios importadores de aparatos americanos.**

Interesantísimo

Con motivo de la noticia aparecida en estas mismas columnas el día 26 de diciembre pasado, acerca del Servicio de Orientación creado hace unas semanas por los Almacenes La Campana, plaza del Progreso, 4 (como departamento de consulta para aquellos señores que, por su escaso conocimiento de la «radio» no se deciden a comprar aparato por temor a ser engañados), hemos recibido tan copiosa correspondencia preguntándonos si esa sección es verdaderamente eficaz que, bien a nuestro pesar, nos ha sido imposible contestar a todas privadamente. Sirvan, pues, estas líneas, al mismo tiempo que de disculpa, de afirmativa respuesta a nuestros atentos comunicantes.

Nuevamente hemos tenido el gusto de hablar con el jefe técnico de esos prestigiosos Almacenes. Conversamos sobre el último momento de la «radio» en Norteamérica, Meca de esta ciencia, en todas sus manifestaciones; fabricación, exportación, nuevos circuitos, modernísimas válvulas polifuncionales, etc., el dominio de cuyos sugestivos temas presenta a nuestro interlocutor, más bien que como almacenista, como el más desinteresado y entusiasta «amateur». De él son además, las palabras que transcribimos seguidamente.

...desde luego. La preferencia del público (quizás por su economía), sigue por los «universales» de cinco y seis válvulas, especialmente estos últimos, de los cuales tenemos, indudablemente, los modelos más perfectos. No obstante, se están vendiendo, sobre todo a provincias, muchos aparatos grandes, de 500 a 2.000 pesetas. Como usted ve (nos dice mostrándonos un fichero de clientes), a tal efecto recibimos constantemente giros en metálico que acompañan a pedidos de aparatos de estos tipos, que se expiden a todos los puntos de España.

Esta prueba de absoluta confianza del público en nosotros nos enorgullece, y demuestra, al mismo tiempo, la lealtad y el acierto de nuestro citado Servicio de Orientación, éxito al que ha contribuído decisivamente la seriedad de nuestros anuncios, en los cuales no prometemos nunca más de lo que, normal y comercialmente, se puede dar.

Huimos del anuncio a grandes titulares, si éste es tan pomposo como falso. Y no es que desconozcamos cómo podríamos anunciar de una manera impresionante, por lo menos para los profanos en esta materia, que para los técnicos sería despreciable.

Podríamos, por ejemplo, anunciar marcas conocidas, cómo «Detrola», «Freshman», etc., a 200 ó 250 pesetas, o precios parecidos, es decir, casi inferiores a su coste en la frontera. Naturalmente, como este anuncio no podría ser sostenido en la realidad normalmente para aparatos nuevos, recurriríamos a la mixtificación, que resultaría inútil y peligrosa cuando el comprador conociera esas marcas de antemano. En este caso, y para evitar incidentes violentos, nos veríamos obligados a entregarle un receptor auténtico de la marca anunciada, que para estos casos previstos tendríamos en reserva. O diríamos que se habían terminado, por no vender un receptor perdiendo dinero en la venta, probablemente, o no ganando nada en ella. Pero cuando el cliente no fuera un técnico, ni conociera bien aquellas marcas, la venta de un aparato anónimo al que le tendríamos con una etiqueta con el nombre de «Detrola», «Freshman», etc., sería sumamente fácil, por la fantástica diferencia de precios que hallarían entre nosotros y los demás. Y así se marcharía de nuestros Almacenes tan conforme con su compra como, ciertamente, víctima de un fraude.

También causaría impresión nuestro anuncio de cambios de aparatos nuevos por viejos del cliente, y el decir—aunque ello resultara enormemente perturbador y anticomercial—que la única manera de comprar aparatos de confianza era tenerlos en su casa el cliente a prueba durante tres meses. Claro que esto sería contraproducente, ya que el público desconfiaría, con razón, de una casa que para vender hiciera tal serie de combinaciones, pues siempre tendría la sensación de comprar aparatos usados.

Si sólo vendiéramos aparatos grandes podríamos, en nuestro favor, aunque perjudicáramos a otros, aconsejar al público no comprara los pequeños «universales»—(por fortuna, en su sistema, más perfectos que los grandes)—, pretextando, por ejemplo, el que sus averías no pueden arreglarse en España, u otras inexactitudes por el estilo.

Otra inexactitud manifiesta es la afirmación de que en las escalas modernas no haya sido suficiente para indicar con toda claridad los nombres de las principales emisoras europeas por haber cerca de cien de ellas; cójase un tal aparato cualquiera de las principales marcas alemanas, y se verá que también esta afirmación cae por su propio peso.

Está bien que uno defienda lo suyo fácil es demostrarlas, sin que para ello haya necesidad de menospreciar las ventajas de los aparatos competidores, lo que se presta a desorientar al público. **Telefunken, Nora, Seibt**

No es un moderno aparato universal sino un gran Superheterodino de 5 válvulas, para corriente alterna. Control automático de volúmen, altavoz electrodinámico. Gran selectividad, alcance y volúmen. En lujoso cofre de madera, enteramente construído en las grandes fábricas ATWATER KENT.

AUTO ELECTRICIDAD, S. A.
CALLE DEL PRADO, 27
Agencia autorizada M. Garín.
AVENIDA DE EDUARDO DATO, 12. MADRID
ATWATER KENT RADIO

Emplee usted válvulas
TELEFUNKEN
y no tendrá más quejas de su receptor

Cualquier Aparato
Clarion
de la SUPER-SERIE 1934 es una obra maestra.

MODELO 470
Ningún perfeccionamiento capital de éstos últimos tiempos está excluído en ellos, como tampoco las más modernas válvulas.
CLARION presenta en la actual temporada un surtido de radios y radiofonos de 4 a 14 válvulas, que son un portento de belleza, un alarde de técnica y, con su peculiar

MODELO 471
98% DE PUREZA DE TONO
NADA MEJOR - MAXIMA GARANTIA
MARIANO ZUGASTI
HERNAN CORTES, 13 - MADRID
PLATON TEXIDO
DIPUTACION, 175-181 BARCELONA

AVISO A LOS LECTORES

Habíamos prometido a los numerosísimos aficionados que nos han solicitado la publicación de las nuevas longitudes de onda, según el plan de Lucerna, que ha empezado a regir el pasado día 15 del corriente, publicarlas hoy; pero la falta de espacio y de tiempo para traducirlas nos hacen dejarlo, con gran sentimiento nuestro, para la próxima semana.

Perdón a todos los queridos lectores que nos lo han pedido, y les prometemos publicarla en el próximo martes, día 30 del corriente.

INFORMACION COMERCIAL Y FINANCIERA

El próximo Congreso Económico

Se constituye el Comité ejecutivo y se crean Comités en provincias

A mediados de noviembre último lanzamos la noticia: se organiza para primeros del año venidero un Congreso Económico en Madrid. Los acontecimientos políticos y sus derivaciones en estos últimos tiempos al absorber toda la atención pública, demoraron un tanto las primeras gestiones.

Ayer se reunió el Comité organizador para tratar de lo hecho hasta ahora y de lo por hacer, a fin de iniciar los trabajos preparatorios.

Apuntábamos los propósitos que animan a los organizadores de este acto: "un Congreso Económico, absolutamente apolítico, antiveroalista, en el que se han de tratar los temas económicos de carácter urgente, y se han de sentar bases inconmovibles y descubrir hombres capaces que pasen a ocupar en razón de su técnica y de su valía, los puestos de responsabilidad de nuestra vida económica".

En la reunión del Comité organizador, después de conocer el estado del asunto se pensó en realizar inmediatamente las visitas oficiales oportunas, para estar en contacto con el Poder público, en cuya obra el Congreso Económico ha de coadyuvar y definir ante él las orientaciones del mismo.

Se realizarán, pues, visitas al presidente del Consejo de ministros, y a los ministros de Hacienda, Industria y Comercio, Agricultura, Trabajo y Obras públicas.

Comisiones provinciales

Se acordó constituir Comisiones provinciales, que radicarán en los Centros económicos, allí donde existieren.

Se acordó también ampliar la base del Comité organizador, a cuyo objeto se invitará a Unión Económica, al Centro de Estudios Económicos, a la Federación de Cámaras de Comercio, al Consejo Superior Bancario, a la Federación de Industrias Nacionales, a la Casa del Pueblo y al Instituto de Ingenieros Civiles.

Pero además del Comité organizador, compuesto en un principio por los señores don Pedro Torres, don Juan Francia, don Manuel Danés, don Julio Casasús y don Angel B. Sanz, propuso este último que se constituyera un Comité ejecutivo que celebre reuniones frecuentes, independientemente de las sesiones plenarias que celebra el Comité organizador.

Además se constituirá un Comité de Prensa, formado por representantes de los periódicos madrileños y de revistas técnicas.

Se acordó asimismo iniciar la campaña de propaganda. Se publicará un folleto, que será distribuido profusamente. Existe el propósito de radiar una conferencia, que con este objeto pronunciará el señor Sanz. Se intensificará cerca de las Sociedades una intensa distribución de cartas y folletos. Todo esto supone un gran trabajo, para el que se constituirá un Secretariado.

Los congresistas serán de dos clases: particulares y colectivos. Las cuotas serán relativamente baratas, con el fin de que los premios que se concederán a los trabajos que se presenten sean producto del mayor número posible de aportaciones.

Como se recordará, existe el proyecto de conceder un premio de 100.000 pesetas y varios de cinco mil.

Se habló también de otros detalles de organización, tales como hospedajes, reducción de tarifas para los congresistas, etc.,

El Congreso, que se celebrará en Madrid, tendrá una nota distintiva: no habrá ni fiestas ni excursiones.

Banco de España

(Balance del día 20 de enero)

ACTIVO	13 enero	20 enero
Oro en Caja:		
Tesoro	16.4	16.5
Banco	2.244.6	2.244.6
Cuentas corrientes	0.4	0.4
Corresponsales en el extranjero:		
Tesoro	57.8	56.3
Banco	221.9	220.7
Plata	645.2	650.6
Bronce	2.2	2.2
Efectos a cobrar	11.0	13.4
Descuentos	1.078.7	1.068.2
Pagarés del Tesoro	83.1	83.1
Cuentas de crédito	352.9	353.2
Créditos disponibles	93.7	93.4
Cuentas de crédito con garantía	2.930.7	2.926.4
Créditos disponibles	1.601.3	1.655.1
Pagarés de préstamos	24.8	24.0
Otros efectos	20.9	21.3
Corresponsales en España	10.5	10.1
Amortizable 4 por 100	344.4	344.4
Acción de Tabacos	10.5	10.5
Idem B. de Marruecos	1.1	1.1
Idem Exterior de España	6.0	6.0
Anticipo al Tesoro	150.0	150.0
Bienes inmuebles	57.8	57.8
Total	6.576.7	6.512.9
PASIVO		
Capital	177.0	177.0
Fondo de reserva	33.0	33.0
Fondo de previsión	18.0	18.0
Reserva especial	19.7	19.7
Billetes	4.810.2	4.755.5
Cuentas corrientes	942.1	937.3
Idem íd. en oro	0.4	0.4
Depósitos en efectivo	11.7	11.9
Dividendos e intereses	90.4	68.3
Ganacias y pérdidas	30.9	34.1
Diversas cuentas	380.0	377.6
Tesoro público	62.9	79.7
Total	6.576.7	6.512.9

Tipo de interés. — Descuentos, 6 %. Préstamos y créditos con garantía, 5, 5 ½, 6 y 7 %. Créditos personales, 7 %.

Facturas al cobro

Han sido remitidas de la Dirección general de la Deuda al Banco de España, para que se proceda al pago, las facturas siguientes:

Clase de deuda.—Cupones: Interior, 4 por 100, hasta la factura número 2.100; Exterior, 4 por 100, hasta la factura número 525; Amortizable 4 por 100, 1908, hasta la factura número 150; idem 5 por 100, 1917, hasta la factura número 1.650; idem 5 por 100, 1920, hasta la factura número 1.200; idem 5 por 100, 1926, hasta la factura número 300; idem 5 por 100, 1927, con impuesto, hasta la factura número 1.375; idem 5 por 100, 1927, sin impuesto, hasta la factura número 1.100; idem 3 por 100, 1928, hasta la factura número 450; idem 4 por 100, 1928, hasta la factura número 450; idem 4 y medio por 100, 1928, hasta la factura número 300; idem 5 por 100, 1929, hasta la factura número 525.

Títulos amortizados: Amortizable 4 por 100, 1908, hasta la factura número 4; ídem 3 por 100, 1928, hasta la factura número 4; idem 4 por 100, 1928, hasta la factura número 3.

Deuda ferroviaria. Cupón: Amortizable al 5 por 100, hasta la factura número 797; idem al 4,50 por 100, 1928, hasta la factura número 148; idem al 4,50 por 100, 1929, hasta la factura número 4[illegible]

COTIZACIONES DE LA BOLSA DE MADRID

Interior 4 %	Antr.	Día 22	
F. de 50.000	69	69	35
E. de 25.000	69	69	35
D. de 12.500	69	69	50
C. de 5.000	69	10	69	50
B. de 2.500	69	10	69	50
A. de 500	69	10	69	50
G y H de 100 y 200	66	50	67	
Exterior 4 %				
F. de 50.000	80	25	80	25
E. de 12.000	80	50	80	50
D. de 6.000	81		81	25
C. de 4.000	81	15		
B. de 2.000	80	40	81	75
A. de 1.000	81	50	81	85
G y H de 100 a 200	80			
Amortizable 4 %				
F. de 25.000	79	50		
E. de 12.500	79	50	79	50
D. de 5.000	79	50		
C. de 2.500	79	25		
A. de 500	79	50	79	75
Amort. 5 % 1906				
F. de 50.000	93	25	93	15
E. de 25.000	93	25		
D. de 12.000	93	25		
C. de 5.000	93	25	93	60
B. de 2.500	93	25	93	60
A. de 500	93	25	93	60
Amort. 5 % 1917				
F. de 50.000	89		88	65
E. de 25.000	89	25		
D. de 5.000	89	50		
C. de 2.500	89		88	65
B. de 2.500	88	75	88	65
A. de 500	88	75	88	65
Amort. 5 % 1926				
F. de 50.000	99	35		
E. de 25.000	99	25		
D. de 12.500	99	25		
C. de 5.000	99	50	99	50
B. de 2.500	99	50	99	50
A. de 500	99	50	100	
Amor. 5 % 1927. I.				
F. de 50.000	99	75	99	65
E. de 25.000	99	40	99	75
D. de 12.500	99	40	99	75
C. de 5.000	99	40	99	75
B. de 2.500	99	40	99	75
A. de 500	99	50	99	95
Amort. 5 % 1927 c.				
F. de 50.000	87		87	
E. de 25.000	86	75	87	
D. de 12.500	86	75	86	80
C. de 5.000	86	75	86	80
B. de 2.500	86	75	86	80
A. de 500	87		87	
Amort. 5 % 1928				
H. de 250.000	69	80		
G. de 100.000	73	50		
F. de 50.000	73	25	73	25
E. de 25.000	73	25	73	25
D. de 12.500	73	30	73	25
C. de 5.000	73	50	73	25
B. de 2.500	73	50	73	25
A. de 500	73	60	73	25
Amort. 4 % 1928				
H. de 200.000	66	50		
G. de 80.000	84			
F. de 40.000	86	50	86	75
E. de 20.000	86	40	86	75
D. de 10.000	86	40	86	75
C. de 4.000	86	40	86	75
B. de 2.000	86	40	86	75
A. de 400	86	40	86	75
Amort. 4 ½ % 1928				
F. de 50.000	91			
E. de 25.000	91	25		
D. de 12.500	91		91	50
C. de 5.000	91	50	91	50
B. de 2.500	91	50	91	50
A. de 500	91	50	91	50
Amort. 5 % 1929				
F. de 50.000	99	15	99	25
E. de 25.000	99	15	99	25
D. de 12.500	99	25	99	25
C. de 5.000	99	50	99	50
B. de 2.500	99	55	99	50
A. de 500	100	25	100	25
Otros valores				
Bonos oro 6 % A	212	25	212	25
— — — B	211	75	212	25
Tesoros 5.50 % A	100	90	100	75
— — B	100	70	100	75
Fomento Ind. 5 %	96			
Ferroviaria 5 % A.	97	75	98	

	Antr.	Día 22	
— B	97	50	98
— C	97	50	
4 ½ % 1928. A	88		
— B	88	15	
— C	88	50	
4 ½ % 1929. A	88		88
— B	88		88
— C	88	10	
Ayuntamientos			
Madrid 1868 3 %	1 05		
Expropi. 1909 5 %	92		
D. y Obras 4 ½	97	50	
V. Mad. 1914. 5 %	75		
1918 5 %	74		73 50
Mej. Ur. 5 ½ %	82		
Subsuelo 5 ½ %	83		
1929 5 %	71	50	
Ens. 1931. 5 ½ %	82	50	82
Int. 1931. 5 ½ %	82	50	82
Con garantía			
Prensa, 6 %	95		
C. Emisiones. 5 %	81	25	
Hidrográfica. 5 %	78		78
— 6 %	93	50	94
Trasatl. 5 ½ % m	88		
Idem íd. íd. nov	88		88
Idem íd. 6 % 1926	90	05	
Idem íd. 5 % 1928	79	40	
Turismo. 5 %	81		
E. Tánger-Fez	97	50	97
E. austriaco 6 %	99		
Majzén. A	102	35	103

	Antr.	Día 22	
Cédulas			
Hip. 4 %	86	40	86 40
— 5 %	94	50	94 25
— 5 ½ %	100		100
— 6 %	104	20	104 50
C. Local. 6 %	87	75	87 75
— 5 ½ %	81	75	81 75
Interprov. 5 %	84	75	84 50
— 6 %	95		95 50
C. Local. 6 ½ 1932	96	50	
— 5 ½ % 1932	104		
Efec. Extranjeros			
E. argentino	82		82
Marruecos	80	75	81
Céd. argentinas	1	52	
— Costa Rica	350		338
Acciones			
Banco C. Local	100		
España	550		550
Exterior	83	50	
Hipotecario	275		275
Central	77		
E. de Crédito	198		198
H. Americano	153		
L. Quesada	200		
Previsoras 25	75		
— 50	70		
Río de la Plata	72		
Guadalquivir	107		
C. Electra. A	132		
— — B	132		
H. Española. v.	151	75	

	Antr.	Día 22	
Chade. A, B, C	315	25	
Idem. t. c.	322	50	
Idem. t. p.			
Mengemor	158		158
Alberche	50		51 50
Sevillana	84		84
U. E. Madrileña	115		
Telefónicas pref.	108	50	108 25
Idem, ordinarias	111	50	
Rif. portador	290		287
Idem. t. c.	299		
Idem. t. p.			
Idem. nominativas	218		215
Duro Felguera	45		
Idem. t. c.	45		42 50
Idem. t. p.			
Guindos	268		
Fósforos	105		
Petróleos	123	50	121 50
Tabacos	204		205
C. Naval, blancas	37		
Unión y Fénix	435		
Andaluces	17		
M. Z. A.	240	50	236
Idem. t. c.	240	50	236
Idem. t. p.			237
Metro Madrid	128		127
Norte	270	50	267
Idem. t. c.	270	50	266 50
Idem. t. p.			
Madrid. Tranvías	103		103
Idem. t. c.	103	50	
Idem. t. p.			
El Aguila	255		
A. Hornos	84		
Azucareras ord.	43		
Idem. t. c.	43	50	43
Idem. t. p.	45	50	
Cédulas B	100		
Esp. Petróleos	27		26 50
Idem. t. c.	27	25	
Idem. t. p.			
Explosivos	706		692
Idem. t. c.	704		694
Idem. t. p.			
Idem en alza			
Idem en baja			
Obligaciones			
Alberche 1930	94		94
Idem. 1931	94		94 25
Gas Madrid 6 %	106		
H. Española	90		
Chade 6 %	101	50	
Sevillana 9.ª	94		94
U. E. Madril 5 %	90	50	
Idem 1926 6 %	104	25	104 50
Idem 1930 6 %	100		100 50
Telefónica 5 ½ %	90	25	90 50
Norte. 1.ª	59	25	59 35
— 2.ª	58		
— 3.ª	59		
— 4.ª	56	25	
— 5.ª	55	65	
Alman.-Val 3 %	265		265
Asturias 3 % 1.ª	55		
— 2.ª	53		
— 3.ª	50	75	
Alsasua 4.50 %	68	50	
Huesca-Canf. 4 %	65	50	
Especiales 6 %	88	75	
Pamplona 3 %	52		
Prioridad B 3 %	57	25	
Valencianas 5.50	85	75	
Alicante 1.ª 3 %	260		261
4 % A	75	25	
4.50 % B	63	75	
4 % C	64		
4 % D	66	75	
4.50 % E	74	50	
5 % F	80	50	80 50
6 % G	87	80	
5.50 % H	82	50	
6 % I	89		
5 % J	75		
C. Real-Bad.	79		
Córd.-Sevilla	239		
Metro 5 % A	92		
Idem 5 % B	92		
Idem 5.50 % C	94	50	
M. Tranvías 6 %	105		
Azuc. sin estamp.	76	50	
— estam. 1912	84		
— 1931	72	25	
— int. pref.	63		
E. de Petró. 6 %	85		
Asturiana 1919	89	50	
— 1920	89		
— 1926	86		
Peñarroya 6 %	87		
— 1929	80	75	80
MONEDAS			
Francos	47	60	47 60
Suizos	234	87	234 87
Belgas	168	87	168 87
Liras	63	90	63 90
Libras	38	10	38 10
Dólares	7	58	7 58
Marcos	2	84	2 88
Escudos port.	34	70	34 70
Pesos argentinos	2	50	2 50
Florines	4	87	4 87
Coronas noruegas	1	92	1 92
— checas	36	15	36 15
— danesas	1	71	1 71
— suecas	1	97	1 97

Cotizaciones de Barcelona

Acciones	Antr.	Día 22	
Tranvías Bar. ord.	42	05	
"Metro"	25		25 50
Ferroc. Orense	14		
Aguas Barna	160		166
Cataluña de Gas	105	60	103 50
Chade. A, B, C	342		339
Hullera Española	50	50	46
Hispano Colonial	245		
Crédito y Docks	185		
Asland. ordin.	59		
— prefer.	33	57	
Cros	128		
Petrolitos	26	25	20 50
Hispano-Suiza	120		
Indus. Agrícolas	165		
Maquinista terres.	34		
Tabacos Filipinas	305		
Rif. portador	292	50	290
Alicante	240		205
Norte	270	50	266
Explosivos	701	25	690
Obligaciones			
Norte 3 % 1.ª	59	50	
— — 2.ª	58		
— — 3.ª	55	75	
— — 4.ª	55	50	
— — 5.ª	55	50	
— esp. 6 %	89	25	
Valen. 5 ½ %	85	75	
Prior. Barna. 3 %	59	50	
Pamplona 5 %	60		
Asturias 3 % 1.ª	56		
— — 2.ª	56	50	
— — 5.ª	56		
Segovia 5 %	51		
— 4 %	58	50	
Cord.-Sevilla 3 %	51	75	
C. Real-Bad. 3 %	81	50	
Alsasua 4 ½ %	69	50	
H.-Canfranc 8 %	66	25	
M. Z. A. 3 % 1.ª	55		
— — 2.ª	78		
— — 5.ª	54	75	
— Ariza 5 ½	76	50	
— B. 4 ½	76	25	
— F. 5	81	25	
— G. 5	88		
— H. 5 ½	82	75	
Almansa 4	63	75	
Trasatl. 6 % 1920	125	0	
— — 1922	125	0	
Chade 6 %	101		

Cotizaciones de Bilbao

Acciones	Antr.	Día 22	
Banco de Bilbao	115	0	
B. Urquijo V.	145		
B. Vizcaya A.	107	25	107 25
F. c. La Robla	380		
Santander-Bilbao	185		
F. c. Vascongados	185		
Electra Viesgo	430		430
H. Española	152		152
H. Ibérica	640		635
C. E. Vizcaina	612		
Chades	349		
Setolazar nom.	70		70
Rif. portador	295		
Rif. nom.	225		

	Antr.	Día 22	
Navieras Nervión	450		450
Sota y Aznar	325		315
Altos Hornos	85		84
Babcock Wilcox	80		
Basconia	750		
Duro Felguera	51	50	
Euskalduna	205		
S. Mediterraneo	20		
Resinera	9		9
Explosivos	689		680
Norte	273		271
Alicante	244		241
Interior 4 %	69		

Cotizaciones de París

	Antr.	Día 22
3 % perpetuo	64	64
— amortizable	76	76
Banco de Francia	11100	11056
Crédit Lyonnais	2050	2050
Société Générale	1072	1072
París-Lyón-Med.	890	888
Midi	683	685
Orleans	843	840
Electricité Sena	545	540
Thomp. Houston	211	212
Minas Courrieres	300	300
Penarroya	253	252
Kulmann	615	620
Caucho Indochina	365	365
Pathe Cinema (c.)	53	154
Russe cons. 4 %	31	29
B. N. de Méjico	220	227
Wagón Lits	97	96
Riotinto	1639	1650
Lautaro Nitrato	5	
Petrolina	408	411
Royal Dutch	1785	1800
Minas Tharsis	297	305
L'Abeille	560	578
Fénix (vida)	602	580
Agulias	28	26
Owenza	550	550
Piritas de Huelva	1569	1550
Minas de Segre	610	
Trasatlántica	8	8
F. C. del Norte	325	
M. Z. A.	228	

Cotizaciones de Londres

	Antr.	Día 22
Pesetas	38 06	37 81
Francos	80 35	79 65
Dólares	5 01	5 00
Libs. canadienses		
Belgas	22 39	22 41
Francos suizos	16 29	16 14
Liras	60	59 58
Marcos	13 27	13 19
Coronas suecas	19 39	19 39
— danesas	22 39	22 39
— noruegas	19 91	19 91
Coronas austriacas	29 43	29 37
Coronas checas	104 62	105 25
Marc. finlandeses	226 50	226 50
Escudos port.	110	110
Dracmas		
Lei	525	530
Pesos argentinos	29 43	28 55
— uruguayos	36 84	36 87

Comentarios de Bolsa

Aparecen en todos los rostros signos inequívocos de desilusión.

¿Reaccionaría la Bolsa al empezar la semana? Esta era la esperanza que existía en el ánimo de muchos, y con ella acudieron a primera hora a los corros.

La realidad ha hecho volver en sí a los esperanzados: no se ha adelantado un paso en la cuestión ferroviaria, el discurso de Martínez Barrio no ha dejado en la Bolsa impresión ninguna, todo continúa igual, y el ambiente sigue tanto o más denso que en días precedentes.

Llega al mercado la noticia de que es posible que en el Consejo de hoy se acuerde el indulto de Calvo Sotelo. Y la gente se lanza a divagar: ¿contribuirá este hecho a despejar la situación política y, por lo tanto, la de la Bolsa? Junto a los optimistas, los que todo lo ven negro: un duro contra una peseta a que el mercado no cotiza este indulto parcial; ¡si fuera la amnistía!, dicen.

Y así cierra la sesión con una gran flojera en los espíritus, mal acompañante para andar estos vidriosos caminos de fin de enero.

Barcelona

¿Qué hace Barcelona?

Desde primera hora se advirtió ya la característica que iba a ser ayer la nota distintiva y general de la jornada: Barcelona, por debajo de Madrid. Sobre todo en los valores industriales se acusó ya en el bolsín matutino un sensible descenso en el mercado catalán; pero en la sesión, la depresión se extendió incluso a Fondos públicos.

El arbitraje tuvo ayer muy poco que hacer. Acostumbrados a comprar "aquí" y vender "allá", el hecho nuevo causó alguna sorpresa.

A la larga, tenían que reflejarse en el mercado todas las incidencias de las pasadas elecciones. La Bolsa pareció no inmutarse en aquel momento, pero no puede permanecer impasible. Este era el comentario de ayer, en relación a la baja de Barcelona.

"El corro eléctrico

Por su volumen y por su animación vocinglera, es el sector eléctrico el que más vida actuante tiene en el mercado.

Pero con una advertencia, que es más bien el mercado de Obligaciones que el de Acciones. Hasta tal punto, que el corro aparece ya con cierta confusión en estos últimos días.

Entre todas las clases, las de la H. Española y las de la Unión Eléctrica Madrileña son las preferidas. Y dentro de esta preferencia, la nota saliente está en la frecuencia de su negociación y de su negociación en varios plazos, para algunas de ellas, lo que facilita notablemente el movimiento.

Esto no quita para que ayer, por ejemplo, se produjera un pequeño "cuerpo a cuerpo" entre los "aplicacionistas".

Sobre "ferros"

La actualidad sigue estando de parte de la cuestión ferroviaria. Todas las preocupaciones continúan en torno a este tema. Tanto es así que cuando se van abandonando poco a poco posiciones y surgen las descargas de papel, se oye alguna voz en el corro, la voz expresiva que pregunta:

—¿Ya no hay alza de tarifas?

La reducción del tipo del descuento

El gobernador del Banco de España dice que no ha recibido ninguna sugerencia en este sentido

El Consejo del Banco de España celebró ayer su primera reunión semanal, en la que se trataron solamente asuntos de trámite.

El gobernador del Banco, don Manuel Marraco, habló con los periodistas de las cuestiones de actualidad, entre las que figuran la cuestión de los Jurados mixtos y la reducción del tipo del descuento de que se viene hablando estos días.

Respecto a esto último, el señor Marraco manifestó que no ha recibido todavía ninguna sugerencia en este sentido, y que no cree que por ahora se plantee esta cuestión de la reducción.

Electrificación ferroviaria

Organizadas por la Asociación Electrotecnia Ibérica dará dos conferencias el ingeniero consejero de la Compañía de Orleáns, Mr. H. Parodi, en el salón de actos del edificio del Banco de Vizcaya (Alcalá, 47).

La primera conferencia se celebrará hoy, a las siete de la tarde, y tendrá por tema "Reorganización de transportes". La segunda se celebrará el próximo viernes, a la misma hora y en el mismo lugar, y tendrá por tema "Electrificación de ferrocarriles".

Ambas conferencias serán pronunciadas en francés y en ellas se proyectarán diapositivas. En la segunda se exhibirá una película.

Las factorías navales

Por orden del ministerio de Marina, con el fin de completar el escaso número de datos que hasta el presente posee el ministerio de Marina para poder formar el Registro técnico de Factorías de Construcción y reparación de buques, se ha dispuesto que una Comisión proceda en el plazo de un mes al estudio e inspección de las Factorías navales situadas en Levante y Sur de España y Baleares.

Esta Comisión estará integrada por don Enrique de la Cierva y Clavé, don José Cimiano Díez y don Luis Sarabia Díaz.

Asamblea de remolacheros en Zaragoza

ZARAGOZA, 22.—Los cultivadores de remolacha han celebrado una importante Asamblea, que presidió don Manuel Blasco Roncal, presidente del Sindicato Central de los Sindicatos Agrarios Católicos.

El señor Blasco Roncal expuso el problema de los remolacheros y las diversas gestiones que se han realizado en Madrid. Estima necesario elaborar un "statu quo" por este año, en vista del exceso de existencias que dicen tienen las fábricas, y propone como posible fórmula, debido a este exceso de producción, que se procure llegar a compensaciones entre cada dos pueblos productores de remolacha.

Después se ocupó de las semillas, de sus análisis y de otros aspectos interesantes para los cultivadores. El señor Cabero se ocupó de la actuación de los Jurados mixtos; intervinieron otros asambleistas y, por último, se nombró una Comisión integrada por elementos aragoneses de La Rioja y Navarra, para que se ocupe de todo lo relacionado con el cultivo de la remolacha en la campaña próxima.

Fuera del cuadro

Además de los valores incluídos en el cuadro se han cotizado:

Bonos oro, fin corriente, 212,50; Tesoros, 5 por 100, abril y octubre, 102, Ayuntamiento de Sevilla, 47; Obligaciones Hidroeléctrica Española, A, 88; B, 88; D, 88,50; Unión Eléctrica Madrileña, 1923, 104,50.

BOLSIN DE LA MAÑANA

Nortes, fin de mes, 270,50 y 270; fin próximo, 272, 271,50 y 271; Alicantes, fin corriente, 240,50, 240,25, 240, 240,50, 240 y 239,50; fin próximo, 241,75, 241,50, 241 y 240,50; en alza, 246,50; Explosivos, fin corriente, 702, 701, 700 y 699; fin próximo, 705, 704 y 703; en alza, fin próximo, 718; Azucareras, ordinarias, 43 dinero, fin corriente.

BOLSIN DE LA TARDE

Explosivos, fin corriente, 699 por 698; fin próximo, 702 por 701; Alicantes, fin corriente, 239,50; fin próximo, 240,50 por 239,50; Nortes, 268,50, fin corriente; fin próximo, 270 papel.

COTIZACIONES DE BARCELONA

Bolsín de la mañana.—Nortes, 269,50; Alicantes, 238,50; Explosivos, 700; Chades, 342; Petrolitos, 26,50.

Cierre.—Nortes, 267; Alicantes, 236,50; Explosivos, 695; Chade, 339; Rif, portador, 288,75. Todo fin corriente.

BOLSA DE PARIS

(Cotizaciones del día 22)

Pesetas	211
Liras	133,90
Libras	79,80
Dólares	15,95

BOLSA DE BERLIN

(Cotizaciones del día 22)

Continental Gummiwerke	154 1/2
Chade Aktien A-C	148
Gesfürel Aktien	88
A. E. G.	27
Farben	123 3/4
Harpener	86
Deutsche Bank & Diskontoges.	55
Dresdener Bank	59
B. A. T.	27
Reichsbank Aktien	163 1/2
Phönix	44
Hapag Aktien	27 1/2
Norddeustscher Lloyd Aktien	29 1/4
Siemens und Halske	143 1/4
Deutsche Ablösungsanleihe	19,05
4 y medio por 100 Hamburger hipotheken	92,50
Siemens Schuckert	100
Gelsenkirchner Bergbau	56 1/2
Berliner Kraft & Licht	120 1/2

BOLSA DE ZURICH

(Cotizaciones del día 22)

Chade serie A-B-C	705
Serie [illegible]	135
Serie [illegible]	132
Bonos nuevos	35
Acciones Sevillanas	181
Donau Save Adria	35
Italo-Argentina	106
Elektrobank	678
Motor Columbus	268
I. G. Chemie	588
Brown Bovery	126
Pesetas	42,70
Francos	20,25
Libras	16,15
Dólares	3,2225
Marcos	122,40

BOLSA DE NUEVA YORK

(Cotizaciones del día 22)

General Motors	37 5/8
U. S. Steels	56 1/4
Electric Bond Co	17 1/2
American Tel. & Tel	118 3/4
Internat. Tel. & Tel	16
General Electric	22 5/8
Pennsylvania Railroad	35 3/4
Baltimore and Ohio	28 1/2
Canadian Pacific	16 1/8
Anaconda Copper	16 3/4
National City Bank	27 1/4
Madrid	13,22
París	6,27
Londres	4,9987
Milán	8,395
Zurich	31,00

BOLSA DE METALES DE LONDRES

(Cotizaciones del día 22)

Cobre disponible	33 3/8
A tres meses	33 1/2
Estaño disponible	227 7/8
A tres meses	227 9/16
Plomo disponible	11 11/16
A tres meses	11 7/8
Zinc disponible	15
A tres meses	15 3/16
Cobre electrolítico disponible.	36
A tres meses	37
Oro	132
Plata disponible	19 5/8
A tres meses	19 11/16

NOTAS INFORMATIVAS

Empieza la semana tan mal como acabó la anterior. No se ha interrumpido la trayectoria iniciada en los días precedentes, y en algunos valores se intensifica.

Es la especulación la que mayores golpes sufre en esta nueva jornada: valores ferroviarios, Explosivos, el sector industrial en general...

Para el departamento de renta fija las perspectivas no son tan desagradables, aunque tampoco la sesión ofrece grandes alegrías.

Dominan sobre el mercado las malas impresiones. ¿Cuáles? Nadie lo sabe; todo el mundo queda perplejo cuando se pretende determinar concretamente las causas de la depresión. Pesa sobre la Bolsa el conjunto gris de todos estos días atrás y se ha producido tal confusión que no sabe la gente ya "ni de dónde viene ni adónde va".

* * *

En el sector de Fondos públicos, las características denotan mayor entonación. En cuanto a diferencias, tienen prepon

CRONICA DE SOCIEDAD

Ayer, a las cuatro y media de la tarde, en la iglesia del Cristo de la Salud, adornada con flores blancas y luces, se celebró la boda de la encantadora señorita Carmina Oriol y Martínez de Azcoitia, con el abogado del Cuerpo pericial de Contabilidad, don Joaquín Garralda y Barretto, hijo de los condes de Autol.

La novia lucía elegante traje blanco de "peau d'ange" y velo de tul. Bendijo la unión el rector de la iglesia

sia, don Félix del Campo, y fueron padrinos doña Josefina Oriol y G. de los Ríos, tía de la novia, y el conde de Autol, padre del novio.

Como testigos firmaron el acta matrimonial, por el novio, sus tíos don Fernando Garralda Calderón, el marqués de Aledo, don Manuel Ferrer Ances conde de Arenales y luego duque de el conde de Gamazo, y por la novia, su hermano don Rafael Oriol y Martínez de Azcoitia, sus tíos don Román y don Luis Oriol y G. de los Ríos y don Manuel M. de Azcoitia y don Abilio Calderón.

Los invitados fueron obsequiados con una espléndida merienda, y el nuevo matrimonio salió en viaje de bodas para Italia y la Costa Azul.

—Por el duque de Aveyro, y para su hijo, el marqués de Goubea, ha sido pedida la mano de la bella señorita María Isabel Melgar y Escrivá de Romaní, hija de los señores de Melgar (don Manuel).

El novio, don Fernando Carvajal y Santos Suárez, marqués de Goubea desde marzo de 1925, es el hijo menor de don Luis Carvajal y Melgarejo, duque de Aveyro y de la finada doña Carmen Santos Suárez y Guillamas, que fué de soltera marquesa de las Nieves.

Hermanos del novio son: doña María Luisa, condesa de Cabrillas, que casó el 19 de marzo de 1922, con el entonces conde Arenales y luego duque de Argio de Montealegre; doña María del Pilar, condesa de Bailén, que casó el 14 de noviembre de 1920 con el diplomático don Javier de Arcos y Cuadra; don Angel, marqués de las Nieves, y doña Isabel, condesa de Portalegre, que casó el 16 de julio de 1923 con don Eduardo Groizard y Paternina.

La novia pertenece también a noble familia, pues es hija de don Manuel de Melgar y Alvarez-Abreu, hermano de los marqueses de Regalía, San Juan de Piedras Albas y San Andrés y de doña Angeles Escrivá de Romaní y Fernández de Córdoba, hermana del marqués de Argelita.

Hermanos suyos son: Concepción, que casó el 11 de junio de 1927 con don Antonio Ballesteros; don José María, casado el 26 de junio de 1933 con doña María Pacheco, Ignacio y Luis Beltrán.

—Una vez restablecida de su pasada enfermedad, en Sevilla, la marquesa viuda de Arco Hermoso, ha pedido el pasado viernes para su hijo el marqués de Marchelina, la mano de la bellísima señorita Miquelina Solís y Lasso de la Vega, hija de los señores de Solís Desmaisieres (don Pedro).

El marqués de Marchelina, don Ignacio Romero Osborne, es teniente de Artillería retirado, y hermano de don Alejandro, actual marqués de Arco Hermoso, que casó en Puerto de Santamaría, en diciembre de 1931 con doña Guadalupe Lafitte y Vázquez y de doña Enriqueta, fallecida en noviembre de 1919, que fué por su matrimonio, condesa de San Clemente y vizcondesa de Roda.

La novia pertenece también a antigua familia sevillana, siendo hija de don Pedro Solís Desmaisieres, artillero, hermano de la marquesa de Tablantes, conde del Sacro Imperio, y de doña María de Gracia y Lasso de la Vega y Quintanilla, hermana del marqués de Torres de la Presa, conde de Casa Galindo, con grandeza de España.

La boda ha sido fijada para el próximo mes de abril.

—Finalmente, en Barcelona, por los señores de Caralt y Fradera (don José), hijo de los condes de Caralt, y para su hijo primogénito, don José María de Caralt y de Borrell, ha sido pedida la mano de la encantadora señorita Marita Garriga-Nogués y Bernet, hija de los señores de Garriga-Nogués (don Manuel).

El novio, sucesor en su día del título condal, es hijo de don José de Caralt y Fradera, primogénito del ex ministro conde de Caralt y de doña Amelia de Borrell y Vilanova, y son sus hermanos: María Amelia, Luis y Manuel de Caralt y de Borrell.

La novia es también la primogénita de don Manuel Garriga-Nogués y Roig, hermano del marqués de Cabanes y de la baronesa de Oller, y de doña María Bernet, y son hermanos suyos: Manuel y Clara.

La boda tendrá lugar en el mes de marzo próximo.

—En Cádiz ha recibido felizmente a un hermoso niño, su segundo hijo y segundo varón, la joven señora del alférez de navío don Juan Carlos Fernández-Losaysa y Vinielgra, hijo de la condesa de Villamar, nacida María Josefa Lizaur y Salazar.

El bautizo del pequeño se ha celebrado en la parroquia del Rosario, de aquella capital, poniéndosele el nombre de José María, y siendo padrinos la abuela paterna, condesa de Villamar, y don Pedro Lizaur y Salazar, tío materno.

—En la parroquia de la Concepción se ha celebrado el bautizo de la hija primogénita de don Manuel Elorza y Rubín, y de doña Dolores Losada y Drake, sobrina de los marqueses de Cañada Honda y del marqués de los Castellones. Se le puso a la recién nacida el nombre de María.

Notas varias

Se encuentra enferma, afortunadamente no de importancia, la encantadora marquesa de Pedroso.

—Está por completo restablecido de la afección bronquial que padeció en Barcelona, el conde de Güell, marqués de Comillas, quien en aquella capital, acompañado de otros aristócratas, ha embarcado con rumbo a Canarias.

—Ha sufrido una fuerte recaída en la dolencia que desde hace unas semanas padece, nuestro queridísimo compañero don José de Medina y Togores, por cuyo restablecimiento hacemos fervientes votos.

—El domingo pasado celebró su fiesta onomástica la embajadora de Portugal, y con este motivo se celebró en la Embajada una fiesta de tarde, en la que acudieron a felicitar a la dueña de la casa un gran número de sus amistades del Cuerpo Diplomático y de la sociedad madrileña.

De los diplomáticos, estaban el embajador de Bélgica y la señora de Everts, ministros de Venezuela y señora de Ochoa, y de Bolivia y señora de Sáenz; encargado de Negocios de Chile y señora de Mesía Lynch; consejeros de Alemania y señora de Voelckers, de Cuba, señor Pichardo, y de Suiza y señora de Balli; primer secretario del Brasil y señora de Fernández Pifeiro; secretarios de Inglaterra y señora de Dixon; de Francia, señor Bonjean, y decano del Cuerpo consular y señora de Traumann.

También estaban bastantes miembros de la aristocracia y artistas y literatos, entre éstos, los señores Benlliure, Moreno Carbonero, Araujo Costa y otros. Se sirvió una exquisita merienda y para la gente joven se organizó en los salones del piso superior un animado baile. La residencia aparecía llena de ramos y cestas de flores, obsequio de los amigos de la embajadora.

Ayudaron a hacer los honores a los señores de Mello Barreto, su hijo el agregado don Jorge, el primer secretario, vizconde de Riva Tamega y el segundo y señora de Nunes da Silva.

Viajeros

Llegaron: de San Sebastián, los marqueses de Encinares; de Barcelona, los condes de San Pedro de Ruiseñada e hijo.

—Han marchado: a San Sebastián, el marqués de Riscal; a Roma, las señoritas Lola y María Victoria Gandarias; a Bilbao, la señorita Casilda Ampuero.

Nuestra Señora de la Paz

Mañana es el santo de doña Paz de Borbón.

Marquesas de la Garantía, Mesa de Asta, Montalvo, Sauceda y Villanueva de Valdueza.

Condesas de los Acevedos, viuda de Hornachuelos, Torrepando y viuda de Valle de San Juan.

Señoras de Barroso, Hidalgo (Sáinz de los Terreros), López Dóriga, O'Shea, Osborne (Isasi Ivisón), Sanginés, Sangino (Caamaño y Calderón), viuda de Sánchez de Toca y Baillo (Penalba).

Señoritas de Barbero, Caballero de Rodas, Castillo, Fernández de Córdoba y Fernández de Henestrosa (Medinaceli), Ibrán, Isasa, Mazorra y Romero (Prado Ameno), Navarro, Ordóñez, Noreña y Gómez Acebo, F. de Gamboa, Murga e Igual y Pérez Aragón.

Santa Elvira

Pasado mañana celebran su santo las marquesas de Casa León y Torres de la Pressa.

Condesas de Cerrajería y Quintería.

Señoras de Maroto, Ballesteros, Cadenas (nacida Allende), Gamonal y Zafortezа.

Señoritas de Navascués y Sanz y Magallón (San Adrián).

Aristócratas fallecidos

Ayer ha fallecido en Madrid el excelentísimo señor don Ramón María de Despujols y de Sabater, marqués de Oliver.

El ilustre finado, que contaba sesenta y siete años de edad, pertenecía a una noble familia catalana. Formó parte del Ejército español, en el que llegó a teniente coronel de Infantería y era caballero de la orden de Alcántara y pertenecía al Cuerpo de la nobleza de Cataluña.

Estaba casado con doña María de la Rocha y Tuasón, de cuyo matrimonio son hijos: doña Mercedes, que casó el 4 de septiembre de 1928 con el marqués de Santa Isabel; doña María, marquesa de Vallcabra, que casó el 16 de julio de 1927 con don Javier Sáenz de Heredia y Manzanos, primogénito de la marquesa de Almaguer; doña Concepción, que casó el 3 de diciembre de 1931 con don Eduardo de Garay y Garay, hijo de los condes de Valle de Suchil, y doña Pilar, que casó el 4 de julio de 1932 con don Carlos Gutiérrez Pombo.

También fueron hijos suyos: don Ramón, fallecido heroicamente en Africa, como teniente de Infantería, en julio de 1921, y don Luis, que murió en febrero de 1920. Hermano del finado es el teniente general don Ignacio de Despujol. El título marquesal pasa ahora, por no haber sucesión masculina, a la marquesa de Santa Isabel.

Descanse en paz y reciba su familia nuestro pésame.

Otras necrológicas

Por el alma de doña María de los Angeles Gavaldá, condesa de los Gaitanes, fallecida el día 15 del corriente, se aplicarán misas y otros sufragios en muchas iglesias de Madrid y provincias.

—Organizado por el Consorcio del Plomo en España, del que el finado era consejero, se dirá mañana un funeral, a las diez y media, en la parroquia de Santa Bárbara, por el alma del excelentísimo señor don Juan Navarro-Reverter y Gomis.

OPOSICIONES AL BANCO DE ESPAÑA

Preparación completa en ACADEMIA FIDES por funcionarios del Banco. Preparación por correspondencia. Idiomas por profesores nativos. JACOMETREZO, 1 (junto al Cine Callao).

†

EL SEÑOR

DON JOSE NAVARRO Y MOHINO

Falleció en Madrid

EL 15 DE ENERO DE 1934

HABIENDO RECIBIDO LOS SANTOS SACRAMENTOS Y LA BENDICION DE SU SANTIDAD

R. I. P.

Su viuda, doña Regina Harguindey y Harguindey; su madre, doña Eloisa Mohino; hermanos, doña Francisca, doña Luz, doña Paz y don Rodrigo; padre político, don Juan Harguindey; hermanos políticos, tíos, sobrinos y demás familia

RUEGAN a sus amistades encomienden su alma a Dios Nuestro Señor.

Las misas que se celebren mañana, día 24, en la iglesia parroquial de Nuestra Señora de Covadonga (Manuel Becerra) desde las siete y media hasta las doce, así como las misas Gregorianas que se celebran en los Padres Franciscanos (Duque de Sexto) a las nueve, y en Santa María de Salomé a las ocho y media, en Santiago de Compostela, serán aplicadas por su eterno descanso.

Varios señores Prelados han concedido indulgencias en la forma acostumbrada.

"ALAS", EMPRESA ANUNCIADORA

†

Rogad a Dios en caridad por el alma de

María de los Angeles Gavaldá de Ussía

CONDESA DE LOS GAITANES

FALLECIO EL DIA 15 DE ENERO DE 1934

HABIENDO RECIBIDO TODOS LOS SANTOS SACRAMENTOS Y LA BENDICION DE SU SANTIDAD

R. I. P.

Su desconsolado esposo, don José Luis de Ussía, conde de los Gaitanes; sus hijos, Luis, Francisco, José Ramón, Carlos, María de los Angeles y Buenaventura; madre, madre política, hermanos, hermanos políticos y demás parientes

SUPLICAN a sus amigos una oración por su alma.

Serán aplicados por su eterno descanso los siguientes sufragios: Todas las misas que se celebren, así como el Manifiesto el día 23 en los Padres Carmelitas (calle de Ayala). En la parroquia de la Concepción los días 23 y 29. El día 24 en las Esclavas (calle de Martínez Campos), San Andrés, Siervas de María, Padres Paúles, La Paloma. Las del 25 en los Jerónimos. En San Manuel y San Benito, las de seis a diez y media, del día 26. El mismo día 26 las de Jesús, San Fermín de los Navarros, Padres Benedictinos (San Bernardo, 81). El 28 en San Luis. En Málaga las del día 24 en las iglesias de los Angeles Custodios, San Miguel y parroquia de Miraflores del Palo. El mismo día 24 en los pueblos de Alcobendas, Fuencarral y San Sebastián de los Reyes. Las de los días 24 y 25, así como el Manifiesto de S. D. M. en la iglesia de las Reparadoras (San Sebastián). Las del día 23 en Begoña (Bilbao), parroquia de San Vicente, y en las Arenas en la parroquia de las Mercedes, y las que se digan en Villaseca de Laceana, serán aplicados por el eterno descanso de su alma.

Varios señores Prelados han concedido indulgencias en la forma acostumbrada.

Para esquelas: HIJOS DE RAMON DOMINGUEZ. Barquillo, 45. Teléfono 33019

†

EL EXCELENTISIMO SEÑOR

DON JUAN NAVARRO REVERTER Y GOMIS

CONSEJERO DEL CONSORCIO DEL PLOMO EN ESPAÑA

FALLECIO

EL DIA 17 DE DICIEMBRE DE 1933

HABIENDO RECIBIDO LOS SANTOS SACRAMENTOS Y LA BENDICION DE SU SANTIDAD

R. I. P.

El Presidente, con el Consejo de Administración del CONSORCIO DEL PLOMO EN ESPAÑA

RUEGAN a sus amistades le encomienden a Dios y asistan al funeral que por el eterno descanso de su alma se celebrará mañana, día 24, a las diez y media de la mañana, en la Iglesia Parroquial de Santa Bárbara (calle de Doña Bárbara de Braganza), por lo que recibirán especial favor.

LICENCIADOS EJERCITO

Estatura, 1,700. 300 plazas Prisiones con 3.000 pesetas. Clases nocturnas, preparación correspondencia, contestaciones, documentación. ACADEMIA CASTILLA. Calle Atocha, 4, tripl.°, 1.°. Teléfono 77616.

¿Sufre usted del estómago e intestinos? TOME Gastrovanadina DOCTOR COQUILLAT

Y CURARA RADICALMENTE

POLVOS: Cura el exceso de ácido (hiperclorhidria), etc. Caja, 4,25 y 2,50 pesetas.—ELIXIR: Cura la falta de ácido (hipoclorhidria), etc. Frasco, 4,75 pesetas.

LISTA DE LA LOTERIA

EL SORTEO DE AYER

PREMIOS MAYORES

Núms.	Premios	Poblaciones
22.450	150.000	Motril, Oñate.
35.259	90.000	Madrid, Barcelona.
37.938	70.000	Oviedo.
42.399	50.000	Barcelona.
319	3.000	Orihuela, Santafé.
7.442	"	Sevilla, Béjar.
10.335	"	Madrid, Cádiz.
12.033	"	Madrid, Aranjuez.
12.046	"	Barcelona.
12.318	"	Madrid, Figueras.
16.990	"	Barcelona.
18.018	"	Madrid, Almería.
20.663	"	Madrid, Ciudad Real.
26.784	"	Barcelona, Oviedo.
28.772	"	Barcelona, Granada.
29.765	"	Alcoy, Valencia.
30.013	"	Gijón, Barcelona.
31.904	"	Alicante, Barcelona.
32.920	"	Valencia, Huelva.
36.489	"	Barcelona, Murcia.
37.740	"	Madrid.
39.816	"	Madrid.
40.806	"	Barcelona.
40.817	"	Barcelona.

Premiados con 500 ptas.

UNIDAD

6

DECENA

21 29 58 60 65

CENTENA

110 114 128 148 154 173 261 266 291 310 344 347 407 429 447 454 457 483 484 504 510 565 608 630 636 640 649 656 675 751 756 781 883 8[illegible]1

MIL

001 022 062 094 095 127 147 216 237 304 366 367 428 458 478 500 502 512 530 531 550 589 629 642 658 668 695 702 731 755 760 778 779 781 788 839 928

DOS MIL

055 224 243 245 260 267 274 278 314 370 376 392 418 435 456 464 480 496 500 509 524 528 532 537 604 606 624 647 656 661 662 677 708 711 740 762 765 772 780 786 789 793 854 855 861 868 881 905 906 916 934 964 992

TRES MIL

012 034 075 079 091 108 112 117 123 147 166 224 289 310 356 375 381 387 434 442 464 468 496 515 517 522 528 554 555 575 583 612 615 621 648 731 767 784 795 800 826 847 896 923 950 952 960

CUATRO MIL

026 058 086 121 152 204 206 236 239 245 249 257 272 315 336 345 363 367 436 449 452 462 469 484 486 498 530 568 570 573 60[illegible] 607 648 676 694 709 725 733 741 747 765 773 863 869 909 911 955 979 986 994

CINCO MIL

012 033 100 103 111 128 143 173 200 206 210 234 242 273 292 304 374 379 455 484 485 526 575 688 732 733 792 809 816 881 883 908 948 954

SEIS MIL

015 031 040 053 073 095 097 115 201 243 244 270 292 342 364 365 379 422 431 449 494 542 602 625 644 715 731 736 747 826 86[illegible] 886 919 963

SIETE MIL

000 046 050 052 102 144 146 154 157 166 193 317 318 361 394 412 424 436 470 609 770 780 787 788 800 809 845 866 872 876 907 914 916 943 962

OCHO MIL

1[illegible] 114 132 145 157 171 183 184 227 249 259 283 355 417 427 441 465 564 671 700 7[illegible] 761 768 816 834 878 963 968

NUEVE MIL

012 043 045 088 105 140 165 177 235 289 305 340 369 390 414 469 475 606 613 646 717 738 761 775 841 850 856 882 922 927 944 991

DIEZ MIL

047 063 167 184 193 198 237 248 261 273 280 303 326 375 391 397 411 418 431 459 465 473 485 489 505 512 516 519 528 529 534 585 592 668 717 742 759 768 781 802 856 925 935 958 978 987

ONCE MIL

073 110 158 159 168 200 220 224 226 247 272 278 288 302 310 374 387 391 413 430 438 457 468 502 528 546 556 561 564 578 611 648 664 674 693 762 769 780 787 795 801 829 856 858 888 914 922 931 936 937 943 948 952 969

DOCE MIL

059 062 074 092 097 115 155 160 229 231 2[illegible] 273 295 323 328 361 379 383 422 427 430 437 526 538 651 700 721 726 948 978 982 995

TRECE MIL

026 032 065 083 100 101 150 151 167 237 238 298 313 325 336 347 373 408 448 454 46[illegible] 507 653 679 728 751 774 794 829 869 942 974

CATORCE MIL

037 082 091 129 164 172 179 220 271 274 287 312 330 410 416 542 598 611 614 624 630 632 634 662 684 686 696 704 715 740 751 781 789 821 824 838 844 862 866 878 888 902 914 916 929 941 942

QUINCE MIL

000 084 095 124 132 139 147 150 187 205 235 240 267 295 326 329 379 383 416 429 430 473 496 524 529 561 588 601 662 665 678 766 774 807 830 901 924 954

DIEZ Y SEIS MIL

021 090 164 169 237 286 300 342 382 384 408 448 475 559 621 628 641 649 679 713 74[illegible] 750 787 910 937 951 979

DIEZ Y SIETE MIL

014 018 023 085 109 133 199 211 259 274 343 346 371 382 396 409 420 453 494 554 599 605 632 664 672 683 698 701 703 715 717 737 746 795 805 809 825 888 891 929 949 978 979 994 996

DIEZ Y OCHO MIL

030 085 144 146 223 253 258 275 283 287 291 320 322 338 346 358 368 386 456 464 476 518 526 554 564 568 591 592 651 661 672 676 681 682 706 708 737 741 779 810 814 847 870 896 925 975 979

DIEZ Y NUEVE MIL

034 052 060 069 080 089 120 126 204 245 266 276 308 312 324 395 410 423 465 482 489 497 522 533 539 546 596 621 633 656 668 722 735 743 746 748 780 782 783 803 831 898 926 963

VEINTE MIL

015 027 241 242 259 266 277 327 351 353 396 408 410 429 532 536 537 542 548 561 571 599 606 612 613 615 638 665 676 740 754 762 772 775 823 881 884 959 981

VEINTIUN MIL

013 014 027 055 133 135 217 256 267 277 280 288 317 342 425 443 466 571 709 772 816 819 855 902 940 950 993

VEINTIDOS MIL

030 036 041 049 104 106 166 169 185 224 248 258 312 447 453 456 460 506 524 531 553 576 623 659 668 669 732 796 821 844 942 952

VEINTITRES MIL

008 010 017 036 040 062 066 124 130 143 148 170 186 201 227 231 252 255 299 330 345 347 348 350 360 398 401 408 464 488 502 508 543 609 658 661 680 687 700 724 741 742 756 772 780 799 818 868 874 892 920 923 931

VEINTICUATRO MIL

003 004 011 101 106 141 162 175 213 243 272 297 319 322 361 416 438 454 468 485 490 548 584 594 619 660 684 687 697 702 714 735 741 759 776 788 826 866 880 893 926 939 945 967 968

VEINTICINCO MIL

011 030 069 079 081 092 094 095 167 179 196 236 308 325 343 345 608 640 671 714 839 881 921 982 986

VEINTISEIS MIL

036 048 055 067 077 154 169 181 282 283 297 313 353 369 382 387 397 446 447 459 463 476 570 576 585 602 617 643 665 673 677 742 763 791 814 827 926 934 946 955 962 974 976 990

VEINTISIETE MIL

019 039 055 065 079 087 091 134 136 150 201 204 262 279 296 343 371 384 401 421 427 493 523 530 565 569 570 664 668 724 726 735 760 762 781 797 817 820 822 850 859 899 947

VEINTIOCHO MIL

024 064 067 076 078 091 095 107 128 150 197 210 296 341 347 368 380 409 411 441 447 460 462 471 487 512 521 534 605 643 765 775 821 854 906 925 939 997

VEINTINUEVE MIL

0[illegible] 004 048 050 144 230 232 252 255 264 265 312 346 357 401 413 420 466 484 532 54[illegible] 551 646 670 677 681 683 699 705 810 819 836 840 879 892 898 957 996

TREINTA MIL

098 107 110 131 146 151 157 294 335 453 512 522 542 551 573 603 606 617 662 676 677 686 727 733 773 822 830 868 888 890 895 896 934 941 956 967

TREINTA Y UN MIL

021 023 035 046 047 115 140 166 246 247 2[illegible] 363 3[illegible] 395 423 441 468 488 498 564 592 631 659 662 675 692 693 697 699 717 737 748 757 767 789 793 797 799 800 802 807 815 869 921 925 933 950

TREINTA Y DOS MIL

017 018 073 098 141 170 194 215 250 260 292 334 368 400 402 433 452 466 483 489 49[illegible] 565 569 579 582 629 636 674 687 720 725 728 734 736 751 765 771 774 781 787 789 811 830 890 915 922 925 941 943 962 965 968 997

TREINTA Y TRES MIL

025 026 068 086 118 125 166 203 215 218 232 245 256 274 319 328 350 352 371 389 410 476 482 503 513 537 545 563 574 597 626 628 641 642 648 653 658 674 686 701 709 712 718 726 733 762 776 843 855 862 [illegible]4 936 974

TREINTA Y CUATRO MIL

012 113 129 134 139 207 213 215 248 281 413 421 447 458 472 478 488 522 530 538 558 574 578 579 596 623 627 639 656 657 663 681 713 714 734 764 769 796 803 829 8[illegible] 959 968 993

TREINTA Y CINCO MIL

006 040 066 080 090 105 127 130 147 185 187 208 223 241 313 345 368 384 395 455 476 481 486 497 499 511 526 532 538 612 621 630 631 639 709 771 800 806 824 826 844 864 919 962

TREINTA Y SEIS MIL

040 042 047 082 089 122 142 183 222 226 307 326 328 382 446 470 472 479 482 489 515 557 560 575 582 601 604 632 722 733 747 758 81[illegible] 826 836 842 868 895 908 934 993 998

TREINTA Y SIETE MIL

003 019 021 023 042 081 100 103 109 118 144 147 149 197 211 214 260 274 360 374 [illegible] 395 418 4[illegible] 427 432 441 483 486 488 489 526 575 594 596 597 599 730 764 772 816 846 855 877 881 882 926 952 967 989 999

TREINTA Y OCHO MIL

000 007 046 078 092 106 135 150 156 196 231 307 315 320 340 396 410 419 429 452 517 523 537 554 585 631 652 658 661 667 690 692 693 799 801 847 864 916 970 987

TREINTA Y NUEVE MIL

047 077 099 109 114 147 169 189 203 232 292 312 354 394 400 416 417 435 444 473 507 508 579 607 652 679 775 784 790 821 827 844 883 916 930 972 997

CUARENTA MIL

029 043 062 097 128 132 143 145 148 172 181 189 205 208 242 260 343 354 357 433 438 470 474 492 499 502 507 548 556 565 570 575 663 675 707 718 739 763 809 830 839 842 865 903 968 979 996

CUARENTA Y UN MIL

016 065 078 080 086 145 150 163 164 175 188 190 201 247 249 256 269 305 323 324 347 357 390 416 434 462 467 471 473 494 496 526 537 540 549 565 570 572 585 595 596 601 605 612 614 625 626 650 651 683 691 692 698 775 780 794 854 871 886 943 948 971 989 991

CUARENTA Y DOS MIL

020 035 037 060 082 096 121 163 193 220 221 236 253 312 313 315 320 328 333 358 365 382 398 404 436 441 443 444 450 485 487 488 492 493 498 502 511 520 521 562 586 613 647 648 687 704 712 744 759 786 836 857 882 884 894 897

Santoral y cultos

DIA 23.—Martes.—San Ildefonso, arz.; Santos Juan y Raimundo de Peñafort, cfs.; Severiano, Clemente ob., y Agatángelo, mrs., y Santa Emerenciana, vg. y mártir.

La misa y oficio divino son de San Ildefonso, con rito doble de primera clase, con octava y color blanco.

Adoración Nocturna.—San Pedro y San Pablo.

Ave María.—A las 11, misa, rosario y comida a 40 mujeres pobres, costeada por la señora viuda de Cortezo.

Cuarenta Horas.—(Parroquia de San Ildefonso).

Corte de María.—De la Soledad, Santa Iglesia Catedral (P.), San Marcos (P.), parroquia de la Paloma (P.). De la Concepción, iglesia de las Comendadoras de Santiago.

Parroquia de las Angustias.—A las 7, misa perpetua por los bienhechores de la parroquia.

Parroquia del Buen Consejo.—De 7 a 11, misas cada media hora.

Parroquia de San Ildefonso (Cuarenta Horas).—A las 8, exposición; 8,30, comunión general. A las 10,30, misa solemne y sermón por don José Suárez Faura. Por la tarde, a las 5, continúa la novena a San Ildefonso, con los mismos cultos de días anteriores y sermón por el señor Suárez Faura.

Agustinos Recoletos (P. Verdera, 85). A las 9, ejercicio de San Antonio.

Encarnación.—Misa cantada, a las diez.

Jerónimas del Corpus Christi.—A las 5 tarde, continúa la novena a la Santísima Virgen: estación a Jesús Sacramentado, rosario, sermón por don Andrés Lucas Casla, ejercicio, reserva y salve.

Santuario del Perpetuo Socorro.—Mañana, día 24. Retiro mensual para la Archicofradía y Súplica del Perpetuo Socorro, Adoración Reparadora y Obra de la Defensa de la Fe. Por la mañana, a las diez, y por la tarde, a las cinco y media. Lo dirigirá el R. P. Otero.

Templo de Santa Teresa (Plaza España).—De 6 a 10, misas cada media hora. Habrá también misas, a las once y a las doce.

* * *

(Este periódico se publica con censura eclesiástica.)

Radiotelefonía

Programas para hoy:

MADRID. Unión Radio (E. A. J. 7, 274 metros).—De 8 a 9: «La Palabra». 11,45: Nota de sintonía. Calendario astronómico. Santoral. Recetas culinarias. 12: Campanadas. «La Palabra». Bolsa de trabajo.—14: Campanadas. Boletín meteorológico. «Agua, azucarillos y aguardiente», «La canción del desierto», «Katiuska», «Villanesca», «Oh duce misterio de la vida», «La viuda alegre», «Griseldis», «Luisa Fernanda», «Dos canciones sin palabras», «Cantan os galos», «Alalá de Pontevedra», «Me quiere de todos modos», «Andante», «Rosamunda». Cambios de moneda.—15,40: «La Palabra».—19: Campanadas. Cotizaciones. Nuevos socios. «Un ballo in maschera», «Calma en la noche», «Claro de luna», «El barbero de Sevilla», «Los cuentos de Hoffmann», «La canción de la estepa».—19,30: Caza y pesca. «El gato montés», «Cantos canarios», «La Tempranica», «Asturiana», «Nupcial».—20,15: «La Palabra».—21,30: Campanadas. Señales horarias. «La Palabra». «La Traviata».—23,45: «La Palabra». Ultima hora.—24: Campanadas. De 1 a 2 (madrugada): Programa para los oyentes de habla inglesa.

Radio España (E. A. J. 2, 410,4 metros).—De 17 a 19: Notas de sintonía. «Echele guindas». Concierto de Banda: «El sombrero de tres picos», «Gigantes y cabezudos», «Capricho español», «Granada». «El asombro de Damasco», «Sevilla». Charla deportiva. Peticiones de radioyentes. Bolsa. Noticias. «Me odias», «Los ojos negros de Susana Brown», «Una maja».

RADIO VATICANO.—A las 10 de la mañana, con onda de 19 metros. A las 7 de la tarde, con onda de 50 metros.

Anuncios por palabras

Hasta 10 palabras..... 0,60 ptas. Cada palabra más..... 0,10 " Más 0,10 ptas. por inserción en concepto de timbre.

ESTOS ANUNCIOS SE RECIBEN EN:

Los Tiroleses, S. A. Peligros, 2
La Prensa. Carmen, 16, principal
Publicitas, S. A. Av. Pi Margall, 9.
Librería Fernando Fé. Puerta del Sol, 15.

SIN AUMENTO DE PRECIO

ABOGADOS

SEÑOR Cardenal, abogado. Consulta tresiete. Cervantes, 19. Teléfono 13280. (8)

ABOGADO, consulta económica 12 a 1, 8 a 9. Puerta del Sol, 3, primero derecha. (18)

AGENCIAS

ESTOS anuncios los recibe Control, Sociedad Anónima. Nicolás María Rivero, 4. (T)

DETECTIVES, vigilancias reservadísimas, investigaciones familiares, garantizadas. Instituto Internacional. Preciados, 50, principal. (18)

FACILITAMOS servidumbre gratuitamente, bien informada. Teléfono 27736. (5)

DETECTIVES particulares especializados, informaciones reservadísimas garantizadas, económicamente. Argos. Fuencarral, 23, entresuelo derecha. (5)

AGUAS MINERALES

SERVIMOS domicilio toda clase aguas minerales. Cruz, 30. Teléfono 13279. (T)

ALMONEDAS

ALCOBA jacobina, cama dorada, 315; despacho español, vale 1.500, en 800 pesetas; sillería, 90; buró americano, 90; más muebles. Reyes, 20, bajo derecha. (7)

ALMONEDA, liquidación porcelanas, bronces, muebles de arte. San Roque, 4. (2)

LIQUIDACION comedores, despachos, alcobas, armarios, sillerías, pianos, espejos. Traspaso comercio con edificio. Leganitos, 17. (20)

MUEBLES Gamo. Los mejores y más baratos. San Mateo, 3. Barquillo, 27. (18)

COMEDOR alemán, desde 775 pesetas, mucha variedad. Flor Baja, 3. (5)

MAGNIFICO comedor, 1.850 pesetas, valor, 2.800; otro, 1.600; otro, 1.500; otro, 1.350. Flor Baja, 3. (5)

ESTUPENDA alcoba, comedor, gran lujo, 1.100 pesetas. Flor Baja, 3. (5)

TRESILLOS confortables, 360 hasta 700 pesetas, gran surtido; comedores desde 260 pesetas; cubistas, 625. Flor Baja, 3. (5)

DESPACHO arte español, 390 hasta 1.100 pesetas. Flor Baja, 3. (5)

ALCOBA, comedor moderno, recibimiento español, lámparas. Estrella, 10. (7)

ARMARIO luna, 60; cama dorada, 35. Estrella, 10. (7)

DESPACHO español, 300; burós americanos, 100. Estrella, 10. (7)

MUEBLES, muchísimos, baratísimos, clases, estilo, camas. Estrella, 10. (7)

ALMONEDA urgentísima salones dorados, comedor, cuadros, mesa billar, tapices, lámparas, chimeneas, camas, colchones, muchos objetos, 500 rollos pianola. Olózaga, 2. (3)

URGENTE. Vendo todos muebles piso, araña, alfombras, despacho, salón Luis XVI y demás. Columela, 10, principal izquierda. (16)

GRAN liquidación. Comedores, alcobas, camas doradas, plateadas, tresillos, armarios, despachos, colchones, turcas 30 pesetas. Cañizares, 10, entresuelo. (10)

CAMAS se arreglan, pulen, doran y reforman, quedando nuevas, precios baratísimos. Conde Duque, 30. Teléfono 40941. (8)

ALMONEDA verdad. Muebles antiguos, modernos, cuadros idem, bronces, tapices, lámparas, toda la casa: de 10 a 1 y de 3 a 6. Castellana, 14. (3)

MUEBLES de todas clases, baratísimos, camas doradas. Valverde, 26. (8)

POR marchar extranjero vendo urgentemente buenos muebles. Zurbarán, 2. (6)

CAMA, colchón, almohada, 50, camas doradas, alcobas, comedores, sillerías, varios estilos, infinidad de muebles. Luna, 13. (5)

INMEJORABLE ocasión. Comedor, alcoba, despacho, tresillo, sin estrenar. Fuencarral, 15, principal izquierda. (18)

¡¡¡**MAGNIFICA** oferta!!! Cómoda con piedra mármol y dos camas madera, colchones muelle, 50 pesetas. Luisa Fernanda, 12 moderno, segundo izquierda. (9)

ARMARIOS jacobinos dos lunas biseladas, 110 pesetas. Puente. Pelayo, 35. (V)

ALQUILERES

ALQUILO bonito despacho, amueblado. Preciados, 50, principal izquierda. (18)

PIANOS de alquiler, perfecto estado, desde 10 pesetas mensuales Oliver. Victoria, 4. (3)

ESPLENDIDO sitio paseo Recoletos, 31, cuarto, calefacción central, todo confort. (T)

PISO primero, rotonda, esquina Sagasta, Mediodía, todas habitaciones balcón calle Manuel Silvela, 1. (6)

TIENDA dos huecos, trastienda, 25 duros; cuarto exterior, ocho piezas, baño, 29 duros, precio rebajado. Meléndez Valdés, 52 (próximo Princesa). (V)

CUARTOS, 55, 60; áticos, 85; casa nueva, ascensor. Ercilla, 19. (2)

PISO amueblado, económico, céntrico, ascensor, aguas corrientes. Teléfono 36610. (T)

ALQUILASE buen local, propio industria, almacén mucha luz, gran patio. Tratar Ramón de la Cruz, 51. Antonio Gómez. (18)

ALQUILASE hotel Ciudad Lineal, 10 habitaciones, huerta, jardín, 35 duros. Razón: Señorita Moreno. San Lorenzo, 12. (T)

PARTICULAR. Urge vender mobiliario: 2 a 5. Fúcar, 22. (T)

LOCAL mejor sitio Chamberí, dos huecos y doa naves interiores, pueden unirse cubriendo patio, de 5 por 12 metros. Santa Engracia, 46. (E)

ALQUILO cuarto 190 pesetas; calefacción por gas, baño, ascensor. Villanueva, 42. (E)

ALQUILARIA hotelito confort Madrid o alrededores, renta módica. Escribid todo detalle: Señor Olivares. Torrijos, 8. (11)

SOLEADO, lujoso, 36 habitaciones grandes, garaje, oficinas. San Lorenzo, 11. (8)

ALQUILO habitación y alcoba, con una o dos camas, exterior y baño. Florida, 16. Portería. (3)

EN familia, hermosos exteriores para amigos, trato esmeradísimo. Preciados, 9, segundo izquierda. (T)

EXTERIOR, con, sin, confort. Pardiñas, 52, segundo izquierda. (T)

JAULAS, luz y mucha agua, rebajadas. Riscal, 14. Razón: Portero. (T)

PISO catorce habitaciones cerca Castellana. Riscal, 14. Razón: Portería. (T)

MAGNIFICO piso. Plaza Matute, 11. (T)

PARA oficinas o particular, hermoso entresuelo, cincuenta duros. Barbieri, 3. (T)

BUEN piso. Olózaga, 2. (T)

ESPACIOSO piso, treinta duros. Pelayo, 53. (T)

ALMACEN con vía apartadero Acacias. Barbieri, 4. Oficina. (V)

EXTERIOR, tres balcones, 75 pesetas. Sótano, 40 pesetas. Hermosilla, 122. (V)

INTERIOR, con, sin, 60 pesetas, vistas a la calle. Hermosilla, 120. (V)

TIENDA dos huecos, amplia, en buen barrio porvenir. Hermosilla, 120. (V)

SOTANOS para depósito, guardamuebles o pequeño taller, buena ventilación y claridad, 50 pesetas. Hermosilla, 120. (V)

LOCALES propios colegio o círculo. Cruz, 18. (6)

TIENDAS dos y cinco huecos. Xiquena, esquina Prim. (6)

SOTANO con tienda, superficie 450 metros cuadrados, próximo estación Norte, propio grandes almacenes. Razón: Alcalá Zamora, 48. Administración. Horas 10 a 12, 4 a 6. (6)

BUENOS exteriores, 25 y 27 duros. Claudio Coello, 81. (T)

GRAN local propio industria, cuadras, garaje. Granada, 55. "Metro" Pacífico. (T)

PIZARRO, 19. Amplísimo piso para Academias, sociedades, gran salón. Informarán: Portería. (T)

DESEASE piso entresuelo claro o primero nueve-diez habitaciones, calefacción, sobre 250. Dirigirse: DEBATE número 141. (6)

DESEASE piso amueblado, 8 camas, para 5 meses, alrededor 300 pesetas. Ofertas: Mancisidor. Juan Bravo, 78. Teléfono 59250. (T)

ALQUILASE medio piso sin muebles, confort. Covarrubias, 10. (10)

EL piso que busca le encontrará pidiendo información detallada. Preciados, 33. 13608. (18)

CUARTO tres balcones con sol, vistas Casa Campo, 100 pesetas. Paseo Extremadura, 4. (3)

INTERIOR, exterior, tres, seis habitables, confort. Moya, 8, plaza Callao. (T)

HOTEL espacioso, final la Castellana, alquilo o vendo. Teléfono 31729. (D)

TOMARIA tienda o hueco céntrico alquiler, 3 a 6. Teléfono 41204. (A)

PISO amueblado, con todo confort, deseo principal, céntrico, 350 pesetas. "Metro" Sevilla. Escribid: DEBATE 24350. (T)

AUTOMOVILES

CUBIERTAS, desde 25 pesetas; cámaras, desde siete. Gonzalo Córdoba, 22. (3)

ALQUILER automóviles lujo, bodas, abonos, viajes excursiones con autocar. Ayala, 13 moderno. (20)

¡¡**NEUMATICOS**!! Accesorios. ¡¡Para comprar barato!! Casa Ardid. Génova, 4. Envíos provincias. (V)

ACADEMIA americana, automovilismo, motorismo, conducción mecánica, 100 pesetas con carnet. General Pardiñas, 93. (5)

OCASION coches y camiones usados diferentes marcas. Agencia Ford L. Castro. Ronda de Atocha, 39, teléfono 76067. (3)

ENSEÑANZA automovilista garantizada. ¡¡Casi regalada!! Lecciones ilimitadas, documentación gratuita. Carrera San Jerónimo, 14. (18)

NEUMATICOS de ocasión. La casa mejor surtida. Santa Feliciana, 10. Teléfono 36237. Se garantizan las reparaciones. (21)

ROLLS, conducción, nuevo, gran ocasión. Ayala, 29: mañanas. (T)

AUTOMOVILISTAS: Accesorios, lubrificantes, neumáticos, taller recauchutado. Marsan. Castelló, 14. Madrid. Teléfono 56666. (T)

ENSEÑANZA conducción automóviles, Reglamento, mecánica, 50 pesetas. Escuela Automovilistas. Niceto Alcalá Zamora, 56. (2)

ESCUELA chóferes "La Hispano". Conducción mecánica, Citroen, Ford, Chevrolet, Renault, otras marcas. Santa Engracia, 4. (2)

CHRYSLER, Plymouth y Citroen B. 14, conducción interior, "taxis", camioneta Chevrolet, 4 cilindros, facilidades pago. Meléndez Valdés, 19. (2)

SEGMENTOS americanos y europeos, tres calidades. El surtido más grande de España. Pida precios. Alonso García y Compañía. Bárbara Braganza, 14. (3)

PANHARD 10 HP muy barato, se vende. Riscal, 14. Portería. (T)

FORD, cuatro puertas, 1930, perfecto estado. Claudio Coello, 25. (T)

ALQUILO coche pequeño, mañanas, baratísimo, 5 plazas. Teléfono 53503. (E)

VENDO Dodge seis cilindros. Velázquez, 27, principal derecha: 3-6. (18)

¡¡¡**CUBIERTAS**!!! Reparación y recauchutado garantizado. Especialidad gigantes Invar. Alberto Aguilera, 18. (3)

FORD 30, cupé, superconfort, 4.500 pesetas. Riscal, 7: mañanas. (T)

CAFES

CAFE Viena. Luisa Fernanda, 21. Esmerado servicio. Salón bodas, banquetes. Gran éxito trío Pineda. (2)

CALZADOS

CALZADOS crepé. Los mejores, se arreglan fajas de goma. Relatores, 10. Teléfono 17158. (24)

¿**SEÑORITAS**! Los mejores teñidos en guantes, abrigos, calzados y bolsos en colores moda. "Ebrox". Almirante, 32. (24)

ZAPATOS descanso señora, desde 9,75, buen resultado. Jardines, 13. Fábrica. (21)

COMADRONAS

PARTOS Estefanía Raso, asistencia embarazadas, económica. Mayor, 40. (11)

PROFESORA Mercedes Garrido. Asistencia embarazadas económicas, invecciones. Santa Isabel, 1. (20)

PARTOS. Rosa Mora, consulta médico especialista. Plaza San Miguel, 9. (11)

DOCTOR especialista embarazo, menstruación, partos. Reconocimiento económico. Hospedaje. Hortaleza, 61. (2)

MARIA Mateos, profesora partos. Consultas, hospedajes embarazadas. Autorizada. Carmen, 33. Teléfono 26871. (2)

COMPRAS

LA Casa Orgaz compra y vende alhajas oro, plata y platino. Con precios como ninguna otra. Ciudad Rodrigo, 13. Teléfono 11625. (T)

COMPRO máquinas escribir, aunque estén empeñadas. Enrique López, Puerta Sol, 6. (9)

COMPRO alhajas oro y buenos brillantes. La Esmeralda Carretas, 39. (7)

ALHAJAS, papeletas Monte. Casa Popular, da mucho dinero. Esparteros, 6. (V)

PAPELETAS del Monte y alhajas. La Casa Central da mucho más dinero que las demás casas. Postas, 7 y 9. (V)

ALHAJAS, papeletas del Monte. Paga más que nadie. Granda. Espoz y Mina, 3, entresuelo. (T)

PAGAMOS más que nadie alhajas, objetos oro, plata, antigüedades, objetos de arte. Pez, 15. Prado, 3. (21)

CASA Magro. Alhajas, escopetas, aparatos fotográficos, máquinas escribir, coser, papeletas Monte, gabanes, pellizas, gabardinas. Fuencarral, 93. Teléfono 19633. (20)

PAGO altos precios alhajas oro, plata, platino, dentaduras. Plaza Mayor, 23 (esquina Ciudad Rodrigo). Fundada 1800. (3)

UNDERWOOD en buen estado se necesita. A. Alonso. Fernández Ríos, 17. (T)

COMPRO créditos, facturas, letras, asuntos judiciales, garantía absoluta. Centro Comercial. Príncipe, 18. (T)

COMPRO muebles, libros, novelas, bibliotecas, trajes, objetos, porcelanas. Teléfono 15775. (V)

CONSULTAS

URINARIAS, venéreo, blenorragia, sífilis. Consulta particular, honorarios moderados. Hortaleza, 30. (5)

CURACIONES prontas, alivio inmediato, venéreo, sífilis, blenorragia, espermatorrea, sexuales. Clínica especializada. Duque Alba, 10; diez-una, tres-nueve. Provincias correspondencia. (5)

ALVAREZ Gutiérrez. Consulta vías urinarias, blenorragia. Preciados, 9: diez-una, siete-nueve. (18)

DENTISTAS

ALVAREZ, especialista dentaduras, precios económicos. Consulta gratis. Magdalena, 28, primero. (5)

DENTISTA Cristóbal. Plaza del Progreso, 16. Teléfono 20603. (T)

ENSEÑANZAS

INGRESO Escuela Ingenieros de Caminos. Preparación eficaz clases de diez alumnos. Marqués Valdeiglesias, 8. (T)

COLEGIO "Goya". Primera, Segunda enseñanza. Sección Comercio. Internos, externos. Castelló, 39, hotel. Dirección: P. Correas. (T)

INGENIERO Caminos. Preparaciones particulares, completas, ingenieros, ayudantes. Correspondencia. Iglesias. Núñez Balboa, 17 (T)

CARRERA Comercio y Facultad de Ciencias. Clases Ramos. Hortaleza, 110. Grupos de 10 alumnos. (2)

ORTOGRAFIA intuitiva por Medio de Gráficos. Autor admite alumnos, enseñanza rápida por correspondencia. Ibiza, 16, principal C. (T)

HACIENDA preparación por funcionarios Cuerpo, taquimecanografía, contabilidad, Ortografía. Atocha, 41. (5)

PROFESOR católico Derecho, bachiller, francés. Pi Margall, 16. Teléfono 22669. (4)

ESCUELA Berlitz, francés, inglés, alemán, por profesores nativos, grupos y clases particulares. Cada mes empiezan clases para principiantes. Arenal, 24. Teléfono 10865. (2)

BACHILLERATO a cargo de licenciados. Pizarro, 19. Padres de Familia. (T)

¡¡**ENSEÑANZA**!! Taquigrafía, sistema Caballero (preparación completa, 25 pesetas). Teléfono 19828. (T)

PROFESORA desea dar lecciones de Primera enseñanza. Teléfono 73659. (T)

ALEMAN. Usted ahorrará tiempo y dinero, aprendiendo alemán con verdadera profesora experta, especializada en la instrucción rápida y correcta. Lifman. Hermosilla, 3 (7-9 noche). (9)

FRANCES, inglés, lecciones, traducción, copias, máquinas. 36448. San Bernardo, 114, entresuelo. (3)

PROFESOR francés diplomado, nativo, joven, 40 pesetas mes. Libertad, 4, segundo derecha. (16)

ALUMNO último año ingeniero de Caminos daría clase Matemáticas o preparación carrera especial. Dirigirse: Teléfono 20236. (3)

PROFESORA económica, bachillerato, primaria, domicilio o casa. Lope Vega, 28. (11)

FRANCES, diplomático, jurídico, Aduanas. Clases particulares. Profesor nativo. Dato, 7. (T)

CORTE, confección, enseñanza garantizada verdad, especialidad en patrones cortados sobre medida. Academia Modelo. Pez, 28. (T)

MECANOGRAFIA, 6; alquiler, 25. Academia Bilbao. Fuencarral, 131, segundo (no confundirse). (2)

COLEGIO de niños-niñas, párvulos. Primaria, bachillerato. Clases nocturnas. Estrella, 3. (20)

IDIOMAS. Inglés, francés, alemán, italiano. Profesor extranjero. Calle Apodaca, 9, primero. Teléfono 43488. (21)

INGLES Londres, licenciado, especializado preparación oposiciones. Williams, Pi y Margall, 7. (T)

SEÑORA alta costura da lecciones corte, en dos meses, garantizada. Barquillo, 31. Portería. (E)

FRANCESA diplomada, lecciones, conversación, casa, domicilio. Lagasca, 101. Teléfono 61035. (E)

SOLFEO, piano, 10 pesetas mes, prestando gratis, piano, libros estudiar. Espíritu Santo, 27, principal izquierda. (2)

LECCIONES de inglés por español, graduado en Estados Unidos. Diarias, 50; alternas, 30. Muñoz. San Agustín, 20, segundo. (2)

PROFESORA competentísima Matemáticas, francés, maestra titulada, desea colocación colegio enseñanza religiosa. Modestas pretensiones. Escribid: DEBATE número 40. (T)

FRANCES, solfeo, piano. Goya, 121, cuarto izquierda. (T)

PROFESORA solfeo y piano, clases económicas. Llamad: Teléfono 53399. (T)

INGLES, alemán, particulares, grupos. Mister Ireland. Barquillo, 30, primero derecha. (V)

ANALISIS gramatical, clases por profesor especializado. Alberto Bosch, 17, principal izquierda. (T)

MECANOGRAFIA. Alquilamos máquinas seminuevas, buenas marcas. Maquinaria Contable. Vallehermoso, 9. (3)

CORTE, confección, 10 pesetas, clase diaria, garantizamos enseñanza. Romanones, 2. (18)

ALEMANA, buenas referencias de médicos especialistas, lecciones alemán, inglés, francés. Traducciones médicas, técnicas, comerciales, literarias. Castelló, 34, primero centro. (V)

OFRECESE maestra titulada lecciones particulares. Teléfono 12043. (V)

PROFESORA alemana lecciones francés, alemán. Doctor Castelo, 18, ático izquierda. (T)

ESPECIFICOS

NEUTRALINA. Específicos de fórmula nacional y científica, que cura las enfermedades del estómago, intestinos e hígado. (2)

LOMBRICINA Pelletier. Purgante delicioso para niños. Expulsa lombrices, 15 céntimos. (9)

TE Pelletier. Evita el estreñimiento, congestiones, vahídos, hemorroides, 15 céntimos. (9)

SALUD y fuerza, vitalidad y optimismo, tónico "Acerina", nuevo, maravilloso, tónico. En farmacias. Pesetas 5. Depósito: Trafalgar, 14. (9)

DOS cualidades tiene Iodasa Bellot, tónico, depurativo, purifica la sangre, estimula el apetito y la nutrición, siendo tónico fortificante para los linfáticos. Venta Farmacias. (22)

DOLORES reumáticos calmados instantáneamente con Bálsamo Fierabrás, remite correo certificado Laboratorio Farmacéutico Araujo, Logroño, enviando cinco pesetas sellos. (T)

DIABETICOS. Supresión del azúcar con Glycemal. Gayoso y Monreal. Fuencarral, 40. (T)

FILATELIA

COMPRAMOS, vendemos, cambiamos sellos, colecciones. Librería. Pozas, 2. (5)

FINCAS

Compra-venta

VENDO dueño casa barrio Salamanca, buen sitio, buena renta. Teléfono 51071. (T)

FINCAS rústicas y urbanas, solares, compra o venta "Hispania". Oficina la más importante y acreditada. Alcalá, 16 (Palacio Banco Bilbao). (3)

VENDO casa inmediata Correderas, rentas baratas, directamente comprador. Apartado 178. (T)

FINCAS. Compras, ventas, permutas, administración de casas. Antigua y acreditada Agencia Villafranca. Génova, 4: cuatro-seis. (3)

VENDO o arriendo largo plazo, finca todo confort, tranvía puerta, 62.000 pies superficie, propia internado, sanatorio, gran industria. Señor Cabezón. Príncipe, 14. (T)

OCASION. Vendo casa barrio Salamanca, renta líquida 14.000 duros al 7 por 100. Admitiría parte pago casa menos valor o solar céntrico. Apartado 12.215. (6)

GRANJA próxima, con tranvía, agua, abundante arbolado, varios carruajes, vendo o arriendo. Informarán: Barquillo, 44. Papelería. Teléfono 34265, y estanco en Peñagrande. (T)

NECESITO 70.000 pesetas primera hipoteca, hotel rentando 1.500 pesetas mensuales, costó 300.000 pesetas. Señor Cabezón. Príncipe, 14. (T)

SE vende terreno carretera Aravaca, 55 céntimos pie. Razón: Hilarión Eslava, 4. (2)

COMPRO casa hasta setecientas mil pesetas. Escriban detalles, último precio. Apartado 7.045. (16)

COMPRARIA hotelito Madrid o alrededores, vías comunicación, hasta 20.000. No importa esté hipotecado. Escribid, todo detalle: Señor Olivares. Torrijos, 8. (11)

FINCA regadío urge vender provincia Madrid, mil fanegas, produce líquido 125.000 pesetas, precio 400.000 pesetas. Facilidades pago. G. B. Apartado 855. Madrid. (2)

DIRECTAMENTE del propietario vendo casa barata, próxima Antón Martín, construida año 1928. Paga mitad impuestos. Cuartos 60 a 90 pesetas. Renta exacta 8 %. Bodegas Montecristo. Núñez de Balboa, 8. (T)

PRECIOSA casa esquina, próxima glorieta Bilbao. Todos los adelantos. Superficie 6.800 pies. Nueve plantas. Renta 92.000 pesetas. Tiene 485.000 del Banco. Precio 455.000. Villafranca. Génova, 4: cuatro-seis. (3)

VENDO fincas rústicas cinco kilómetros Madrid, propias para avicultura, huerta, cosa análoga, precios baratísimos. Franco. Espoz y Mina, 18. Teléfono 12337. (3)

FINCA de prados y pastos, propia para vacuno, tomaría arriendo hasta 20 kilómetros Madrid. Lombía, 5, bajo izquierda. (D)

BLANCO, Ex comisario. Vigilancia. Agente préstamos para Banco Hipotecario, administro fincas. Garantía. Piamonte, 14. Teléfono 11366. (18)

EN Coruña vendo directamente comprador nueva construcción, cinco plantas, 85.000, renta 7.800. José Varela. Primero Mayo, 54. Coruña. (6)

VENDO, cambio, 60 hoteles, 500 casas, 2.000 solares. Muchas gangas. Blanco. Dato, 10 (Gran Vía). (5)

COMPRAVENTA fincas, agente préstamos Banco Hipotecario. Ernesto Hidalgo. Torrijos, 3. (3)

FINCA producción, 9 kilómetros centro, situación espléndida, avicunicultura, familia numerosa, internado, etc. Teléfono 15609. (2)

FINCAS rústicas compro y cambio por casas en Madrid. Brito. Alcalá, 94. Madrid. (2)

EN Arganda, frente estación ferrocarril, se vende hotel 14 habitaciones, huerta, jardín, casa guarda, granero, establo, etcétera. Del mismo propietario finca rústica 30.000 vides, 800 olivos, gran producción, está situada sobre río Jarama, 27 kilómetros Madrid carretera. Razón: José Riaza. Arganda (Madrid). (T)

¡**OPORTUNIDAD**! Persona garante posea 18.000 duros empléelos casa 40.000, siempre alquilada, magnífica renta. Informará propietario. Teléfono 15729. (4)

VENDO casa Madrid 9 % líquido. Vendo baratísimos solares Bellas Vistas. Informes Control. S. A. Nicolás María Rivero, 4. (V)

VENDO casa céntrica, sitio comercial, próxima Universidad. Teléfono 31729. (D)

TRASPASASE el hotel 40 Colonia Bellas Vistas. Francisco Rodríguez, 47. (2)

HIPOTECAS

RODENAS, agente préstamos para Banco Hipotecario. Administro fincas. Hortaleza, 80. (18)

NECESITO 15.000 pesetas segunda hipoteca detrás de 100.000. Banco Hipotecario. A. Castilla. Príncipe, 14, segundo. (T)

CAPITALISTAS, propietarios: Compro, vendo, hipoteco casas. Coloco dinero buenos negocios, préstamos. Teléfono 60835. Reserva. (11)

CAPITALISTAS, no intermediarios. Si 500.000 pesetas o más presta un capitalista con garantía de primera nipoteca al 7 % en Madrid, recibiría gratuitamente concesión que lo proporcionara sin gasto alguno beneficio neto de 160.000 pesetas por cada 500.000 pesetas colocadas en hipotecas. Teléfono 27260: horas 4 a 6. (6)

URGE colocar 150.000 pesetas primera hipoteca sobre buena casa Madrid, sólo trato propietarios, solicitudes por escrito, toda clase detalles: Julio Comendador. Alcalá, 186, tercero, o teléfono 58404. (T)

AL siete anual Madrid, provincias. Hortaleza, 59: diez-tres. Señor Ortuño. (T)

DESEO primera hipoteca 140.000 pesetas. Teléfono propietario 26660. (5)

NECESITO capitalista, negocio lícito, serio, completamente garantizado, gran utilidad, administrando asunto exclusivamente capitalista. Informes: Control, Sociedad Anónima. Nicolás María Rivero, 4. Madrid. (V)

DIRECTAMENTE ciento cincuenta mil pesetas, tomaría sobre finca Madrid, valor doscientas setenta y cinco mil. Centro Comercial. Príncipe, 18. (T)

HIPOTECAS dentro y fuera Madrid. Mayor, 6, principal izquierda. (V)

HUESPEDES

PENSION Domingo. Aguas corrientes, confort, desde siete pesetas. Mayor, 9, segundo. (20)

RESTAURANT Mercedes Montera, 29. Cubierto desde 1,75, por abono 1,50. (7)

ESTABLES, estudiantes, lujosamente, 6 pesetas, dos; 8,50, individual. Miguel Moya, 4, tercero izquierda. (18)

ESTUDIANTES, estables, familias, 6 pesetas, dos; 8,75, individual; vivir confortabilísimo, edificio nuevo, calefacción central, regiamente instalado, frente palacio Prensa. Baltymore. Miguel Moya, 6, segundos. (18)

PENSION Alcalá. Alcalá, 38. Aguas corrientes, todo confort, precios económicos. (T)

PENSION García. Habitaciones amplias, especial estables, excelente comida. Peñalver, 16. (T)

PENSION Sadava. Baños, teléfono, ascensor, calefacción, precios módicos. Libertad, 12, tercero. (5)

MAGNIFICAS habitaciones, todo confort, pensión completa. Ferraz, 72. (16)

PENSION Elías, todo confort, cocina selecta. Alfonso XI, 4, tercero derecha. Palacio de EL DEBATE. (T)

PENSION Castillo. Arenal, 23. Católica, muy económica, calefacción. Teléf. 11091. (T)

PENSION Maganto. En El Escorial. Habitaciones con aguas corrientes. Calefacción. Pensión completa, 8 pesetas. (T)

RESIDENCIA Hagar, señoritas, desde 5 pesetas, familia distinguida. Fuencarral, 21. (3)

HERMOSAS habitaciones todo confort, calefacción central, con, sin, familia honorable. Alberto Aguilera, 5, entresuelo derecha. (23)

CEDERIA habitación todo confort para una o dos personas, gas, Francisco Rojas, 5, segundo. (T)

EN Algüenza (Hotel Elías), todo confort. Sucursal Hotel Central. Madrid. (21)

PENSION El Grao, confort, habitaciones exteriores con aguas corrientes, completas, desde 7 pesetas. Preciados, 11. (18)

PENSION Cristóbal. Confortabilísima, desde 10 pesetas. Preciados, 4, principal. (16)

PENSION Rodríguez. Precios especiales familias, estables. Habitaciones desde 5 pesetas. Pensión completa, 10-20. Menús especiales personas delicadas. Avenida Conde Peñalver, 14-16. (T)

DESEARIA católica, soleadísima, baño, pocos huéspedes, próxima DEBATE, pagaría 250 pesetas. Escribid: DEBATE número 36.381. (T)

PENSION Norteña. Siete pesetas, aguas corrientes, calefacción. Espoz Mina, 6. (5)

PENSION Cardona, confort, economía. Fernando VI, 17, primero derecha. (A)

CONFORTABLE pensión céntrica 5 pesetas. Mayor, 75 antiguo, primero derecha. (16)

CEDO gabinete confort, calefacción, baño. Teléfono 57937. Velázquez, 22. (T)

HOTEL Gibraltar (antes Meublé). Aduana, 19, al lado Puerta Sol. Gran confort. Pensión, desde 12 pesetas. Habitación 5 pesetas. (3)

RESIDENCIA Internacional de señoritas. Pensión completa desde 175 pesetas. Mayor, 85. Directora: doctora Soriano. (10)

ALQUILANSE gabinetes. Ascensor, calefacción, baño. General Porlier, 32, tercero centro. (T)

PROFESORA francesa ofrece, sin, habitación soleada, baño, persona formal, estable. Telefonear, tardes, 61035. (E)

PENSION Lérida. Libertad, 12, desde seis pesetas, todo confort. (E)

ESPLENDIDAS habitaciones, aguas corrientes, con y sin. Pensión Narbón. Conde de Peñalver, 8 (Gran Vía). (10)

CONFORTABLE, gabinetes, uno, dos amigos, económico. Barbieri, 24, principal izquierda. (8)

FUENCARRAL, 39, principal. Económico gabinete con mirador, para tres amigos. (3)

MAGNIFICAS habitaciones, con, sin, económicas. Atocha, 82. (3)

HABITACION, con, individual, amigos, teléfono, calefacción. Gaztambide, 8, segundo izquierda. (2)

SOLEADISIMO, amplio gabinete, baño, teléfono, "Metro". Lope Rueda, 29 sencillo. (2)

BONITA habitación exterior, soleada. Rodríguez San Pedro, 28, primero A. (D)

PENSION Mirentxu. Viajeros, estables, habitaciones todas exteriores, calefacción, aguas corrientes, siete pesetas. San Marcos, 3, esquina Hortaleza. (T)

FAMILIA honorable cede gabinete, alcoba, con, sin, mejor sitio barrio Salamanca. Teléfono 55464. (T)

PENSION Paz. Desde diez pesetas, confort. Eduardo Dato, 6, segundo. (10)

ALQUILO alcoba y gabinete a caballero o señora sola. Hortaleza, 57. (V)

PIANISTA extranjero busca habitación, con o sin, en casa tranquila. Escribid: DEBATE número 34320. (T)

PASEO Recoletos, 14. Habitaciones magníficas, espaciosas, familias, matrimonios, amigos, calefacción, teléfonos, ascensor, baños, aguas corrientes, cocina esmeradísima. (V)

PENSION completa, cinco pesetas; habitación, dos. Paz, 7, tercero derecha. (A)

PENSION honorable para señoras y señoritas. Sacramento, 6. (A)

PENSION Gredola (antes Gredos). Precios económicos. Teléfono 15303. Pontejos, 2, tercero. (23)

PENSION Abella: todo confort, precios económicos. San Bernardo, 13-15 (esquina Eduardo Dato). (T)

PENSION Torío. Viajeros, próximo Sol, Gran Vía. Teléfono. Carmen, 31. (20)

MONTEMAR, Avenida Dato, 31. Pensión completa, 10 a 15 pesetas. (9)

FAMILIA higienista cuidaría enfermo crónico, con nuevos, eficacísimos métodos curativos. Teléfono 19498. (3)

GABINETE exterior, céntrico, lado Gran Vía, pensión económica. Teléfono 50740. (T)

COLEGIO "Goya". Castelló, 39, hotel. Admite estudiantes internos de familias católicas. Dirección: P. Correas. (T)

PENSION confort, calefacción, estables precios reducidos. Narváez, 19. "Metro" Goya. (T)

ESPLENDIDAS, exteriores, matrimonio, amigos, confort, desde 7 pesetas. Pensión Toscana. Príncipe, 1. (2)

SEÑORA sola cede gabinete, con, sin, económico. Hortaleza, 76, segundo. (21)

SEÑORA respetable tomaría como huésped señor, matrimonio, necesiten cuidados. Escribid: Viuda. Apartado 12.075. (18)

FAMILIA francesa ofrece pensión económica, céntrica. Teléfono 22730. (16)

HABITACION a persona formal, estable. Prado, 25, tercero. (16)

NECESITO urgente pequeño piso amueblado (dormitorio, salón, comedor, con baño y todo confort), precio moderado. Prefiero barrio de Salamanca, con buena comunicación con el centro. Ofertas detalladas: Apartado 6.001. (T)

EN familia, todo confort. Castelló, 42, principal izquierda. (A)

ALQUILASE habitación exterior señoras solas. Madera, número 36, tercero derecha. (4)

FAMILIA vascongada caballero dos amigos, baño, habitaciones exteriores, confort. Manuel Silvela, 12, cuarto izquierda (Chamberí). (4)

SEÑORA católica honorable, buena habitación exterior. Quintana, 13 (Argüelles). (18)

SE alquila alcoba caballero. Salud, 12, primero A. (8)

PROPORCIONAMOS huéspedes y gratuitamente relación hospedajes. Preciados, 33. (8)

PRECIOSOS exteriores baratísimos calefacción, baño, ascensor. Vallehermoso, 95. (8)

CEDO habitación interior, exterior, soleadas, económicas, sólo señoras únicas. Campoamor, 11, primero derecha. (18)

SEÑORA cede gabinete y despacho. Viriato, 25, principal derecha. (T)

ALQUILA habitación exterior soleada, calefacción, baño, ascensor, con, a matrimonio, preferible extranjero. Castelló, 33, cuarto derecha. (T)

SE ceden habitaciones con o sin, casa honorable. Redondilla, 3, principal. (A)

PARTICULAR daría pensión todo confort, persona honorable. Ferraz, 61. (A)

BUENAS habitaciones, con. San Andrés, 34, primero. (V)

SEÑORA sola ofrece dos habitaciones con, sin, Mayor, 73, segundo derecha. (V)

SEÑORA distinguida ofrece hermosa habitación, todo confort, dos amigos. Calle Imperial, 1. (2)

ALQUILO habitación, 30 pesetas, único. Ayala, 14, segundo izquierda. (2)

BONITA habitación familia honorable, trato esmerado, confort, teléfono, matrimonio, amigos. Príncipe Vergara, 30, segundo derecha. (T)

LIBROS

"**ALMA** intrépida". Pídase en quioscos, puestos de periódicos. Treinta céntimos. (4)

"**CARTILLA** de Automóviles", Arias y Otero, segunda edición, obra moderna de vulgarización. (6)

"**AÑO** Sacro", por Sardá y Salvany. Tres tomos, 27 pesetas. (T)

"**CASTIDAD** y Juventud", por Toth Thamer. En cartoné, 5 pesetas. (T)

"**MEDITACIONES** según método San Ignacio". Tres tomos encuadernados, 15 pesetas. (T)

"**Subida al Calvario**", por Perroy. Rústica, 3 pesetas; encuadernado, 4,50. (T)

"**El** sacerdote según San Francisco de Sales. Encuadernado, 4 pesetas. (T)

"**LAYETA**". Novela interesantísima, por Raquel. Dos tomos, rústica, 4 pesetas. (T)

"**ULTIMOS** capítulos Historia", por Sánchez Rubio. Dos tomos, 16 pesetas. (T)

PEDID los siete libros anteriores a Casals, calle Pino, 5, Barcelona, y Librerías Religiosas. (T)

MAQUINAS

MAQUINAS escribir, coser, "Wertheim". Reparaciones, abonos. Casa Hernando. Avenida Conde Peñalver, 3. (21)

MAQUINAS nuevas y reconstruidas en buenas condiciones de pago, alquiler, reparaciones, accesorios para toda clase de máquinas de escribir, calculadoras. Otto Hersog. Andrés Mellado, 31. Teléfono 35643. (T)

MAQUINAS coser Singer, ocasión. Infinidad modelos. Garantizadas cinco años. Taller reparaciones: Casa Sagarruy. Velarde, 6. Teléfono 20743.

MULTICOPISTA Rotativo "Triunfo", copias perfectísimas, económico. Casa Morell. Hortaleza, 23 (21)

MAQUINAS escribir reconstrucción esmerada, esmaltándolas a fuego. Abonos mensuales de limpieza domicilio. Casa Americana. Pérez Galdós, 9. (T)

CONTINENTAL. Máquinas escribir insuperables. Portables, nuevo modelo. Concesionarios: Maquinaria contable. Vallehermoso, 9. (3)

UNDERWOOD, Royal, de escribir; sumadoras Burroughs, Sundstrand, Dalton; calculadoras Mercedes-Euklid, Walther; Facturadoras. Reconstrucción americana "Master Grade". Garantizadas como nuevas. Mitad precio. Accesorios. Contado, plazos, alquiler. Maquinaria Contable. Vallehermoso, 9. (3)

MODISTAS

PELETERIA, hace, reforma. Venta pieles, desde peseta. Inmenso surtido. Bola, 13. (3)

OFRECESE modista buena y económica, Luchana, 37, tercero izquierda. (2)

MODISTA francesa admite tela, precio económico. Castelló, 33, cuarto derecha. (T)

MODISTA habiendo trabajado París. Teléfono 43705. (5)

MODISTA económica domicilio. Divino Pastor, 1, portería. (2)

MOTOCICLETAS

HARLEY Davidson nuevos modelos, nuevos precios, sin competencia. Núñez Balboa, 24. (3)

MUEBLES

CUNAS doradas. Camas-cuna. Casa "Crom". Valverde, 1 triplicado. (10)

MUEBLES y camas, todo nuevo, precios muy baratos. Torrijos, 2. (23)

NOVIAS: Duque de Alba, 6. Muebles baratísimos. Inmenso surtido en camas doradas, madera, hierro. (24)

MUEBLES, camas doradas, sastrería, tejidos. 10 meses plazos. San Bernardo, 89. (22)

GRAN Bretaña. Camas y muebles. Plaza de Santa Ana, 1. (T)

OPTICA

GRATIS, graduación vista, procedimientos modernos, técnico especializado. Calle Prado, 16. (11)

OPTICAS Arnau. Proveedor Clero, Ordenes religiosas, 15 por 100 descuento, graduación vista gratis, personal competente. Plaza Matute, 4; Conde Romanones, 3. Madrid. (V)

GAFA imitación concha, cristales finos, tres duros. San Bernardo, 2. (5)

PELUQUERIAS

PERMANENTE garantizada, toda cabeza, 13 pesetas. Matilde. Fernando VI, 19. (T)

PAQUITA. Peluquería señoras. Fuencarral, 10. Teléfono 24417. Permanentes, 5 pesetas, especialidad tintes-masajes. (11)

JULIA, permanente insuperable, 10 pesetas. General Arrando, 3. Teléfono 31405. (D)

SILLONES americanos, señoras, caballeros. Plazos, 15 pesetas. Extenso surtido artículos y aparatos peluquerías. Manuel Tortosa. Covarrubias, 10. Teléfono 44164. (

Boceto de organización militar

Antes que hablar de organización militar del Ejército de Africa y aunque todo lo que diga en vana palabrería se ha de quedar, se impone, para justificar mis razonamientos, que recuerde, sintetizándolas, unas cuantas verdades expuestas por mí en estas mismas columnas en diversas ocasiones, olvidadas quizá por muchos, desconocidas por otros. La causa precede siempre al efecto. La organización militar de un país cualquiera es, o debe ser, el efecto de múltiples causas, y entre ellas de la política militar de ese país. La política es el teorema; la organización, el corolario.

Desde hace muchos siglos gobernantes y gobernados han estado en desacuerdo en España por lo que atañe al problema africano. El pueblo ¡jamás!, ni aún a raíz de la Reconquista, sintió el deseo de seguir «puñando contra los infieles» en tierras africanas, como quería Isabel la Católica, como quizá hubiera tenido lugar (los pueblos, como el loro del cuento, van donde los llevan) si el descubrimiento de América por un lado y las luchas que durante el reinado de los Austrias sostuvimos en Europa, no hubieran obligado a los gobernantes a apartar su vista del continente africano. El que dude de mi palabra no tiene sino repasar un Manual de Historia. Así llegamos al siglo XIX, cosechando más reveses que victorias, tantas cuantas veces, de un modo desordenado, intentamos continuar la obra de la Reconquista. En un gráfico sinteticé en una ocasión toda nuestra labor africana durante siglos, y en él se ve que ¡jamás! nos internamos en el vecino continente. La misma expedición del conde de Alcaudete, que se internó tierra adentro llegando hasta Tremecen, no es una prueba en contrario de lo que digo: la aventura (siglo XIX) del catalán Domingo Badía, que, patrocinado por Godoy, iba a traernos el reino marroquí en una bandeja, es, a mi sentir (y tengo pruebas de ello), un cuento de las Mil y Una Noches. Y cuando llega 1860, y obtenemos un señalado triunfo, y entramos en Tetuán, y se apunta la idea de continuar la guerra, Alarcón, el cronista de la misma, viene precipitadamente a Madrid para hacerse eco de la desilusión, del asco que los españoles sienten en Africa (¡y eso ante las bellezas de la vega de Río Martín!) y de la conveniencia y necesidad de poner fin a la lucha. (Invito a los escépticos a que lean "Diario de un testigo», de Alarcón.) Después, no volvemos a ocuparnos en serio de que «nuestro porvenir estaba en Africa» hasta 1909, que inauguramos nuestra campaña en Melilla con el desastre del barranco del Lobo, y he de advertir que, saldados nuestros presupuestos sin déficit de 1900 a 1908, a pesar de haber perdido las colonias, o quizá por haberlas perdido, el déficit aparece con nuestro primer desastre de este siglo, y ya no nos abandona. Añádase a lo dicho que, según dijo hace años el conde de Romanones, llevamos invertidos en Africa ¡más de cinco mil millones!, y se comprenderá la aversión del pueblo hacia un problema que le lleva costados ríos de sangre y ríos de dinero. El reducido número de voluntarios que el año pasado se presentaron para servir en Africa, demuestra que, aún hoy, el pueblo español sigue abominando de cuanto se relaciona con el problema africano...

Para hacer sentir al pueblo un problema que aborrecía se le ha dicho que España podría verter en nuestra Zona la masa de emigrantes que iban a América. ¡Y es nuestra zona, aproximadamente en extensión, como la provincia de Badajoz, carece de agua en su mayor parte y hay en ella desiertos como el del Gareti ¡Un paraíso!

Se le ha dicho también que sin nuestra presencia en el Norte de Marruecos peligraba nuestra independencia (enorme error que rebatí hace años en estas columnas en mi artículo "La Tapadera") y se ha añadido, para reforzar esos falsos argumentos en pro de nuestra permanencia en Africa, que la riqueza minera que encerraba nuestra Zona era fabulosa, fundándose, sin duda, en la obra fantástica del francés Moulieras, y en lo que los rifeños decían del monte de las Palomas. A su tiempo advertí que todo ello era una falsedad y cuando, en efecto, llegamos al famoso monte, nos encontramos con que, como anuncié, no era sino espejuelo de incautos, caja de caudales, como la de madame Humbert, sin un ochavo dentro. Se concibe, sin embargo, la torpeza de nuestros gobernantes, metiéndonos de hoz y de coz en Africa contra la voluntad del pueblo, merced a la Conferencia de Algeciras, porque alguno de ellos (diré el pecado y callaré el pecador), que nos ha gobernado durante años, en un libro que publicó hace tiempo, ha probado que estaba ayuno de cultura por lo que al problema africano se refiere. ¡Qué sabía el pueblo! Lo doloroso es que el escritor y gobernante, y como él otros que nos desgobernaron, estaban tan a ciegas como el vulgo, pero, en fin, quien mandaba, mandaba, y al pueblo no le tocaba sino obedecer mansamente. Lo peregrino del caso viene ahora. Parece lo lógico que un pueblo que una vez dice, renegando de Africa, "los Gelbes, madre, malos son de ganare"; que por sus procuradores hace saber a Felipe II, que lo único que desea es ver las costas españolas libres de moros..., y que en 1921 viene a expresar lo mismo en Málaga por boca de un marinero, con el grito de "¡Viva la má!" (la mar que había evitado que los rifeños continuaran su avance), parece lógico, repito, que ese pueblo, al sentirse soberano ("¡risum teneatis!") en 14 de abril de 1931, lo primero en que hubiera pensado fuera en ver el medio de resolver de una vez para siempre, y con arreglo a sus deseos, el problema que desde hace siglos le trajo a mal traer... "Muerto el perro se acabó la rabia." Abandonada Africa quedaban satisfechas las ansias del pueblo español, y ya no había que pensar en sorteos ni en organizaciones militares, pero, ¡ay!, esa solución simplista a la que un día faltamente, necesariamente, habremos de llegar por nuestra voluntad o por la ajena (1), hoy por hoy no puede pensarse en ella, como no puede pensarse en rellenar el llamado "tubo de la risa", que atraviesa el Prado y la Castellana. Las torpezas se pagan. El ideal, pues, de la organización militar africana sería..., no tener un sólo soldado en Africa, pero dejémonos de sueños y vengamos a la realidad.

La función que hoy desempeñan nuestras tropas en Marruecos es una función de policía, y aunque donde hubo fuego, rescoldo queda, y no faltan industriales de la guerra dispuestos a soplar en él y a reavivarlo, lo cierto es que, sea porque en Africa se desarmó a los rifeños, o porque éstos son de mejor condición que muchos españoles, hoy se vive en Africa con más tranquilidad que en España, y si recordamos que nuestra zona es, en extensión, como la provincia de Badajoz, aproximadamente; que en ella tenemos 34.715 hombres, y que los franceses en la suya, de 415.000 kilómetros cuadrados (la superficie de España es de 492.921), tienen sólo 58.000 soldados, en un país que está en guerra, habrá que reconocer que el vicio que tuvimos durante muchos años de desparramar las fuerzas, debemos de conservarlo aún, pues no de otro modo puede explicarse que en un territorio tan pequeño, PACIFICADO, DESARMADO y CRUZADO ACTUALMENTE POR UNA CARRETERA, que va de Ceuta a Melilla y permite la rápida concentración de fuerzas, tengamos tantas para el menguado fin a que hoy tienen que atender. Parece que con guarnecer nuestras plazas de soberanía con pequeñas guarniciones de soldados peninsulares; volar, como se propuso a principios del pasado siglo y yo he repetido, los peñones de Vélez y Alhucemas, que (créame el señor ministro de la Guerra) no sirven para nada, y destinar al servicio de seguridad en la zona los 10.000 soldados indígenas y los 4.000 de la Legión (números redondos), habría suficiente. En total; si asignamos para todo nuestro territorio africano 24.000 soldados, creo que se me va la mano por exceso.

¿O es que tienen razón los agoreros que pensando, y con razón, en que lo que fué, necesariamente tendrá que volver a ser, pronostican fieros males a plazo breve, y se estima, por tanto, necesario no disminuir el contingente africano?... Pues entonces el pueblo español está en lo cierto, y es el ministro de Estado el que debe ver el medio de que ese pueblo que ha dicho en su Constitución que renuncia a la guerra no se vea, de la noche a la mañana, con una encima. ¡Si lográramos trocar la zona de protectorado que nos dieron en la Conferencia de Algeciras por un pedazo de tierra que aumentara nuestro pañuelo colonial de Guinea! ¿No?... Pues ello será para la Pascua o para Navidad; pero un día, Juan Español volverá, con los puños en alto, a gritar desaforado: "¡Africa! ¡Africa! ¡Maldita seas!"

Armando GUERRA

(1) En la obra de Kunz "Souvenir de campagne au Maroc" se explica y razona ese concepto.

Paliques femeninos

EPISTOLARIO

Universitaria próxima a dejar de serlo (Valladolid). — ¿Pero de veras dice usted eso de la Moral independiente? ¿Dudas, en qué sentido? Debe usted saber (lo sabe, de seguro, dada su preparación y formación intelectual) que los sistemas filosóficos que niegan la existencia de Dios, y, por lo tanto, los vínculos religiosos, se empeñan, vanamente, en construir una Moral que esté en armonía con los ideales humanos; y fracasan en ese empeño porque carecen de base y de criterio para establecer esa Moral. Muy lógico. Negada la realidad del mundo absoluto, del cual emana todo principio racional, no queda otro medio para fundar ese orden moral que la pura experiencia. Y la experiencia, que en lo sensible es el inmediato criterio lógico, en lo ideal, en lo que está por encima de la experiencia misma, no lleva sino a resultados absurdos, cuando temerariamente nos empeñamos en aplicarla. La Moral, aunque distinta, eso sí, de la Religión, "no es independiente de ella": antes al contrario, sostienen ambas un estrecho consorcio, que se explica y entiende fácilmente, con sólo recordar que la Moral es la relación de la voluntad con el bien; y la Religión lo es de la conciencia con Dios, que es el bien supremo y absoluto. Complacida, lectora.

Maruchi (Valencia). — Treinta años cumplidos. Indudablemente no es usted un "guayabo", e indiscutiblemente la cosa se ha puesto seria para lo de casarse. Pero... no pierda la esperanza todavía. Hay por ahí algunos "rezagados" también, que bordean los cuarenta, que, por eso mismo, son ya unos cuarentones de tomo y lomo y unos egoístones horribles, encantados de su libertad, pero que, a pesar de eso, a lo mejor "caen", porque, sin saber ellos mismos cómo, se enamoran de veras y en serio, igual que los muchachos. ¿Igual? A veces, más enamorados aún que aquéllos, y haciendo muchas más tonterías. En fin, desconsolada "Maruchi", a ver si "cae" uno de esos cuarentones de buen ver.

Taravilla (Madrid). — Oiga, se ha "volcado" usted justificando el seudónimo. Dos pliegos enteros, con media arroba de chistes malos, y otra media de cosas fantásticas, a propósito de unas historias familiares que no hay quien las entienda, porque el "lío" es "de abrigo". En suma: un "tabarrón" ciclópeo. Y la verdad, "acá" somos heroicos a menudo leyéndonos "tabarras", pero ésta resulta ¡demasiado grande! No hemos podido con ella....

El Amigo TEDDY

LAS LUCHAS DIPLOMATICAS DE EUROPA.

LA SOMBRA SOBRE EL CONTINENTE

(De "Groene Amsterdammer".)

Desfalcador detenido en Venecia

ROMA, 22.—Comunican de Venecia a los periódicos que ha sido detenido un individuo llamado Maximiliano Stefani, que había llegado en avión, procedente de Trieste, y es autor de un desfalco cometido en aquella ciudad, por valor de un millón de liras.

CEREBRINO MANDRI

¿COMO VENCE

EL SÍNTOMA DOLOR Y EN SU MARCHA ASCENDENTE HA ADQUIRIDO FAMA MUNDIAL?

PORQUE DESDE EL PRINCIPIO HA LOGRADO COMPENSAR EN SU FÓRMULA LA ACCIÓN DE LOS MEDICAMENTOS CALMANTES ASOCIÁNDOLOS EN MÍNIMA CANTIDAD, PERO DE MANERA QUE MULTIPLICAN SU ACCIÓN FRENTE AL DOLOR Y RESULTAN INOFENSIVOS A LOS ÓRGANOS ESENCIALES PARA LA VIDA (CEREBRO, CORAZÓN, RIÑÓN, ETC.) YA QUE EN SU COMPOSICIÓN DESDE HACE MUCHÍSIMOS AÑOS LLEVA TÓNICOS ESTIMULANTES DE RECONOCIDA ACCIÓN, COSA QUE HA SIDO COPIADA POR SUS SIMILARES, PERO JAMÁS IGUALADA

¡¡RECORDAD SIEMPRE!
NO TOMAR NADA EXTRANJERO
¡CONTRA EL DOLOR TENEMOS LO MEJOR! - USAD

CEREBRINO MANDRI
NUNCA PERJUDICA

PREPARADO POR: Fco MANDRI, MÉDICO Y QUÍMICO-FARMACÉUTICO, EN SU LABORATORIO, PROVENZA, 203. - BARCELONA

MARCA REGISTRADA

NOTAS DEL BLOCK

TAMBIEN Martínez Barrio es un convertido. Fruto de hondas meditaciones—según dijo—fueron las palabras que pronunció el domingo:

"La necesidad de los tiempos me viene enseñando que la vida de los regímenes políticos, hijos de la soberana voluntad del pueblo, no puede entregarse alegremente a una democracia imperante, y digo que habrá que ir pensando si pueden gozar de todos los derechos de la ley quienes no tienen como norte otro que el derrocar y abatir la ley misma."

Para llegar a esta conclusión ha necesitado el señor Martínez Barrio, largas meditaciones y sufrir duros desengaños.

En ese final coinciden los más ardientes demócratas, después de resistir la prueba personal porque no escarmientan en el ejemplo ajeno.

Hace ciento sesenta años, Juan Jacobo Rousseau, inspirador de la revolución, el falso profeta de la demagogia, consultado por los representantes de Polonia, que ante la amenaza de Rusia querían reorganizar y salvar su país, respondía:

"¿Cómo una muchedumbre ciega, que a menudo no sabe lo que quiere, porque rara vez conoce lo que es bueno y conveniente, ejecutará por sí misma una empresa tan enorme y tan difícil como lo es la que supone un sistema de legislación?"

Y añadía:

"Yo me río de esos pueblos envilecidos que se dejan amotinar por agitadores que hablan de libertad sin tener idea de lo que dicen, y con el corazón lleno de todos los vicios que esclavizan, se imaginan que para ser libres basta con ser rebeldes."

"Si hubiera un pueblo de dioses se gobernaría democráticamente..."

Esta es la condición que Rousseau ponía gara garantizar el triunfo de la democracia.

"Un pueblo de dioses"...

Al cabo de ciento sesenta años, Martínez Barrio, se desilusiona también, porque un pueblo de dioses es una quimera.

* * *

EPIGRAFE del "Heraldo".

"La dictadura portuguesa no se contenta con haber sofocado el movimiento, sino que está preparando campos de concentración."

¿En Bata? ¿En Villa Cisneros?

El "Heraldo" lo calla.

* * *

NOS dice Marcelino Domingo en su último artículo, que su paso por el ministerio de Agricultura fué un verdadero drama.

"El drama de querer hacer y no poder hacer".

Insiste Marcelino en que el ministro que quiere atender a todos los intereses que reclaman su atención, conoce horas dramáticas.

Como consecuencia, lo obligado: un drama, dos dramas o tres dramas, que redacta el ministro para llevarlos a la "Gaceta" o al teatro.

Querer y no poder.

Marcelino lo ha dicho.

¿Nos permite que posibilitemos una sonrisa?

* * *

LA República no es nuestro ideal, ha vuelto a repetir Largo Caballero. Vamos a la revolución con toda su crueldad. La legalidad será la que impongan los socialistas por la fuerza. Vamos al Poder sin esperar a que la clase obrera se encuentre capacitada para ello.

Se trata de conquistar el Poder por abordaje. Cruelmente.

No necesitan estar capacitados, les basta con unas milicias pertrechadas de abundantes medios ofensivos.

Necesitan también que el resto de los españoles permanezcan pasivos, inermes y sin ninguna preparación para reaccionar.

Porque otra de las condiciones que el socialismo exige para el triunfo fulminante de sus mesnadas, es que el resto de los españoles se dejen matar como conejos.

Premeditación, crueldad y alevosía.

* * *

¿DONDE obtener los millones que se necesitan para enjugar el déficit de nuestro presupuesto?

Vamos en ayuda del ministro de Hacienda.

El domingo se celebraron en Madrid ochenta reuniones político-sociales, que sumadas a las que se habrán celebrado en toda España harán un total de doscientas a trescientas.

He ahí motivo para un nuevo impuesto: con la pasión política o social puede lucrarse el fisco, y ya en Inglaterra andan los hacendistas, que son los atormentadores de los bolsillos, estudiando la manera de explotar este filón.

La oratoria apocalíptica de Largo Caballero tiene ahora tantos partidarios como la mejor película de monstruos y vampiros.

Ofrecemos al ministro de Hacienda uno de los contados procedimientos de ingresos, que están todavía sin estrujar en España.

A.

DEL COLOR DE MI CRISTAL

La colaboración pasiva

Un grupo de emigrados políticos fué recientemente a Barcelona en busca de los cien mil hijos de San Luis o de San Jorge, que necesita para reconquistar el Poder contra la voluntad del país. Y uno de ellos, quejoso, como es natural, de los elementos que les habían vencido, dijo que la conducta de esos elementos debió haber sido de «colaboración pasiva».

La frase es un verdadero acierto, y toda alabanza es pequeña para hacer resaltar la riqueza de su significado político.

En efecto, ¿cómo sería posible tiranizar a un pueblo sin su colaboración pasiva? ¿Qué sería de los gobernantes que a juicio del pueblo gobiernan mal, si el pueblo, en vez de callarse prudentemente, diera en manifestar su descontento y les obligara a marcharse?

Para comprenderlo mejor pongamos un ejemplo. Los ejemplos siempre son útiles. Algunas veces son plenamente demostrativos. Y cuando no demuestran nada, por lo menos ayudan a pasar el rato.

Supongamos que un sujeto quiere dar a otro un palo en la cabeza. Prescindamos de la licitud o ilicitud del hecho. Prescindamos también de las conveniencias personales del destinado a recibir el golpe. Estos son detalles sin importancia. El caso es que para que el acto tenga perfecta realización se necesita indispensablemente, el concurso (activo y pasivo, respectivamente) del que da el palo y del que lo recibe. Si éste último se defiende o huye, o, por lo menos, no tiene la cabeza quieta, ¿no podría justamente quejarse el agresor de que no le presta la colaboración necesaria?

Los cirujanos (aunque con buena intención) también requieren la colaboración pasiva de los operados; pero más hábiles que los políticos, se aseguran esta colaboración por medio del cloroformo. Los políticos no saben anestesiar más que con discursos, que adormecen un poco la sensibilidad, pero que no evitan el dolor; y cuando se hallan en el Poder encomiendan a la porra del guardia de Asalto el cuidado de obtener la pasividad de los súbditos.

Yo comprendo que los súbditos procurarán excusar su conducta alegando lo mucho que sufren cuando los gobiernan mal. La excusa no es del todo mala, pero ¿qué mérito tendría que se estuvieran calladitos y pacificados cuando los gobernaran bien? La colaboración pasiva es meritoria cuando le hacen a uno daño, cuando le golpean con brio y le torturan con eficacia. Nadie como los malos gobernantes tiene tan absoluta necesidad de que los pueblos sepan aguantarse pacientemente y soporten con buen ánimo el martirio de los atrevidos experimentos. Si esta resignación no se les otorga, razón tienen para quejarse y para sentirse heridos por la falta de colaboración. Y si en su propio país no hallan eco las lamentaciones que exhalan, ¿quién puede extrañar que salgan a la busca de corazones amigos y que se apoyen en ellos dondequiera que los encuentren?

¡Oh, pueblos ingratos y poco sufridos! Sin vuestra colaboración pasiva, ¿cómo será posible que os puedan deshacer tranquilamente?

Tirso MEDINA

UKRANIA TENDRA OTRA CAPITAL

MOSCU, 22.—La Agencia Tass anuncia que en el verano próximo la capitalidad de la República ukraniana será transferida de Karkow a Kiew.

Folletín de EL DEBATE 47)

LUBY

MANO DE SANTO

(NOVELA)

(Traducción expresamente hecha para EL DEBATE por Emilio Carrascosa)

A la señorita de Sompierre, decidida a no considerar más que el lado agradable de las cosas que le ocurrían, le pareció excelente la idea de la viuda.

—Desde luego que no—dijo—, porque las personas que me conocen no acostumbran a madrugar para ir a misa de alba. Queda, pues, aceptada su proposición, que me va a proporcionar, además, un placer.

—El de cumplir sus deberes de buena cristiana, ¿verdad señorita?

Magdalena, que no esperaba esta salida, quedóse un instante suspensa y vacilante, como si no supiera qué decir, pero respondió en seguida:

—¡Oh!, ese... desde luego, pero también otro; ¿no adivina usted cuál?

—Confieso mi falta de perspicacia...

—¡El de pasearme "de incógnito" por las calles de Brive! ¿No va a ser muy divertido para mí?

Una vez libre de su cuidado, Rogelio huyó corriendo, dando saltos como un ciervo joven, y Magdalena, convertida en su sustituta, se aplicó a imitar los movimientos rápidos y seguros de la señora Grouchy, que sacudía en el aire cada una de las prendas de ropa, para desarrugarlas, antes de colgarlas del alambre, sujeto por ambos extremos a dos árboles.

Terminada la sesión de tendido, la señorita de Sompierre, todavía sofocada y jadeante por el esfuerzo que había tenido que realizar, declaró risueña, mientras se recogía los bucles del peinado, que se le habían caído sobre la frente.

—Después de todo, y contra lo que ya me imaginaba, tender ropa recién lavada no es más fatigoso que jugar un partido de tennis..., aunque resulte mucho más útil. Pero es que voy a tener que confesarle, además, otra cosa, señora.

—¿Alguna nueva observación hecha por usted acerca de las faenas domésticas?

—Justamente, o por lo menos relacionada con ellas.

—Sepamos de qué se trata—dijo la viuda.

—Pues sencillamente de que, o me engaño mucho o allá, en lo más hondo del estómago siento un cosquilleo, una inquietud que bien pudiera ser apetito. ¿Qué opina usted de ello?

—¡Oh, por Dios, mi pobre señorita! ¿Pues no ha de serlo? ¡Ya lo creo! Llámelo usted hambre más que apetito... ¡Como que está usted en ayunas, señorita Magdalena!—exclamó desolada la buena mujer— ¿Pero en qué he estado pensando?...

—No se apure ni se inquiete, porque no se ha perdido nada. Para que se tranquilice le diré que en mi casa apenas si pruebo el desayuno, que muchos días retira intacto la doncella en vista del ningún caso que hago de él; más aún: puedo asegurarle, cuando me siento a la mesa, a la hora del almuerzo, no es extraño que esté en ayunas. Pero yo no sé por qué, esta mañana...

—Probablemente se debe su desfallecimiento de estómago a que anoche no cenó usted en la cantidad, no hablemos ya de la calidad de los manjares, en que acostumbra a hacerlo—balbució la señora de Grouchy mortificada por esta idea que había venido a asaltarla de pronto.

—De ningún modo, antes por el contrario, me excedí, y conste que no lo digo por decir, sino porque es verdad—respondió gentilmente Magdalena—. Hay que buscarle otra causa al hecho, y yo me inclino a creer que han sido más bien el ejercicio y el aire libre los que han logrado triunfar de mi habitual inapetencia, contra la que nada habían podido hasta ahora los amargos ni los excitantes, ni todos los demás aperitivos, ni siquiera las curas de reposo del doctor Riel...

A primera hora de la tarde la viuda tuvo que irse a casa de la señora de Vercheuse, que la empleaba tres veces a la semana en labores de costura y de bordado, y Magdalena quedóse sin otra compañía que la de Georgina, de la que la pobre madre le rogó encarecidamente que tuviera cuidado. Cuando la señorita de Sompierre entró en su cuarto, y en el momento de abrir la puerta, retrocedió instintivamente al contemplar el desorden que reinaba en la estancia.

—¡Qué leonera!—protestó con un mohín de disgusto la señorita de Sompierre—. ¡Da grima ver tanta suciedad y tanto desorden! Y la señora de Grouchy no regresará antes de la hora de la cena, según me ha dicho... ¡Ea, que si no lo arreglo yo misma voy a tener toda la tarde ante los ojos este cuadro nada agradable, y cuando quiera acostarme voy a encontrar la cama sin hacer...

En tiempo normal, en casa de su tía, a Magdalena le preocupaba poco el estado en que dejaba su cuarto de dormir cuando salía de él después de levantarse, porque era una de las muchas cosas que la tenían sin cuidado. Sabía positivamente que no mucho tiempo después lo encontraría limpio, ventilado, brillante el suelo, cada mueble en su sitio, arreglado todo por su doncella con la pulcritud y la coquetería que la sirviente procuraba poner para evitarse admoniciones y regañinas.

Pero lo que nunca hasta entonces la había preocupado, llegó a preocuparle aquel día. Y sin pensarlo más se decidió a remediar por sí misma lo que, después de todo, tenía fácil remedio.

Fué en busca de Georgina, que en la salita del piso bajo, sentada en un sillón cerca de la ventana recitaba con voz monótona y aplicación extraña las lecciones que muy a la ligera le había explicado Rogelio, su hermano y su profesor en una pieza, y le preguntó:

—Dime, pequeña: ¿Dónde encontraré una escoba y un sacudidor que necesito para arreglar mi cuarto? Aun no se ha hecho la cama ni se ha limpiado y voy a ver si lo dejo listo en un momento.

La tullida niñita, cuyo precario estado de salud no influía en su desarrollo intelectual y que poseía un fino espíritu de observación, alzó la cabeza rápidamente, se quedó mirando a Magdalena un tanto asombrada y respondió, no sin un deje de desdén en el tono:

—¡Oh!, pero usted, señorita, no sabrá hacer la limpieza de una habitación.

—No importa; responde a lo que acabo de preguntarte, y no te metas a averiguar si sé o dejo de saber—contestó secamente Magdalena, irritada por el menosprecio de la chiquilla.

Poco familiarizada realmente con el manejo de la escoba, que tenía para ella sus dificultades, la joven millonaria tardó algo más de una hora en poner en orden el cuarto, que ya no le pareció una leonera, como antes, sino a alcoba de una muchacha tan cuidadosa como pobre. Perlada de sudor la frente, los brazos con agujetas, Magdalena consideró su obra con una íntima satisfacción, con un orgullo que le eran completamente desconocidos, porque era la primera vez que los sentía; la propia Georgina, cuya opinión quiso consultar, no tanto para distraerla como para ponerla en el caso de rectificar el juicio que emitiera anteriormente, aprobó, aunque sin entusiasmo:

—Sí, en efecto, ya parece el cuarto otra cosa, señorita...

Pero no pudo menos de añadir, a modo de rectificación:

—Claro que no se ha quedado tan bien como cuando lo arregla Andrea... Bien es verdad que usted no es tan sabia como mi hermana.

Este término de sapiencia aplicado a algo tan poco relacionado con la inteligencia como la mayor o menor habilidad con que se ejercita un trabajo manual, divirtió mucho a la señorita de Sompierre.

A pesar de lo cual reconoció que, en el fondo, tenía razón Georgina. ¿No es la ciencia doméstica la más importante para una mujer? ¿No es la ciencia en la que todas deberían ser iniciadas desde niñas, por sus padres o por las personas encargadas de su educación?

Y Magdalena completó estas reflexiones diciéndose para sus adentros:

—¡Desdichada de mí si me arruinara un día y tuviera que verme reducida a mis propios medios!... ¡Muy mal lo iba a pasar si es que no me había capacitado antes!...

Durante la semana siguiente en el transcurso de toda ella, la señorita de Sompierre tuvo sobradas ocasiones de ejercer sus inempleadas facultades domésticas.

Aunque la señora de Grouchy venía gozando desde siempre de una salud envidiable, fué acometida de pronto por un intenso malestar, y aunque la animosa mujer hizo todo lo posible por reaccionar, poniendo a contribución toda su fuerza de voluntad se vió obligada a guardar cama. La viuda tuvo que confesarle a Magdalena, cuando ésta acudió a su lado, advertida por Paulita de lo que sucedía, que llevaba dos días luchando desesperadamente contra el extraño agotamiento que le iba ganando y que sólo al sentirse completamente abandonada por las fuerzas, que también tienen su límite, se había rendido ante aquel desfallecimiento, más tenaz aún que su voluntad.

—¡Dios mío!—gemía desolada la pobre mujer—. ¡Yo enferma!, ¡y en estas circunstancias, cuando Andrea no está aquí!... Es preciso avisarla, escribirla en seguida...

—¿Para qué quiere usted que le escribamos? ¿Para alarmarla acaso?

—¡Oh, señorita! ¿Para qué ha de ser?... Para que se ponga en camino inmediatamente... Es preciso.

Magdalena hizo un movimiento negativo con la cabeza.

—Guardémonos bien de dejarnos llevar de inquietud

(Continuará.)