EL TIEMPO (Servicio Meteorológico Oficial).—Probable hasta las seis de la tarde de hoy: Cantabria y Galicia, cielo nuboso y ligeras lluvias. Resto de España: Vientos flojos y moderados y buen tiempo, algo nuboso. Temperatura: máxima de ayer, 17 en Alicante; mínima, 4 bajo cero en Cuenca y Albacete. En Madrid: máxima de ayer, 7,4; mínima, 2,3 bajo cero. (Véase en séptima plana el Boletín Meteorológico.)

EL DEBATE

PRECIOS DE SUSCRIPCION
MADRID ..... 2,50 pesetas al mes
PROVINCIAS ..... 9,00 ptas. trimestre
PAGO ADELANTADO — FRANQUEO CONCERTADO

MADRID.—Año XXIII.—Núm. 7.218 * Sábado 14 de enero de 1933 — CINCO EDICIONES DIARIAS — Apartado 166.—Red. y Admón., ALFONSO XI, 4.—Teléfonos 91090, 91092, 91093, 91094, 91095 y 91096

HEMEROTECA MUNICIPAL MADRID

La Cámara norteamericana rechaza el veto de Hoover a la independencia filipina

Un momento crítico del racismo

Las circunstancias han hecho del pequeño territorio de Lippe Detmold un factor decisivo en la política germánica, porque se admite generalmente que las elecciones de mañana determinarán la actitud de los racistas respecto al Gobierno del general Schleicher. Si los resultados son desfavorables al racismo, se da por seguro que Hitler rebajará sus pretensiones y se mostrará dispuesto a colaborar en el Gobierno, aun cuando no se le otorguen los puestos y carteras que ha exigido desde las primeras negociaciones del mes de agosto de 1932. Pero si sus votos aumentan o cuando menos no disminuyen, se mantendrá la actitud intransigente de los nazis. Sin la confusión en que se debate la política alemana, sin la irritación y las vacilaciones de sus grupos y sus hombres políticos, todo esto carecería de sentido. ¿Cómo apreciar por los resultados de Lippe el sentimiento del Cuerpo electoral germánico, si en ese país tienen derecho a votar 105.000 personas y el Censo de Alemania son 44 millones? Más aún; en los resultados sólo se tendrá en cuenta el número de votos que pueden ganar o perder los racistas. Se espera una confirmación de la decadencia de los nazis o la señal de que ha terminado el descenso. La clave de la política germánica continúa, pues, en manos de los nacionalistas-socialistas, y el hecho de que unos miles de electores puedan influir decisivamente en un partido que cuenta muchos millones, es para los nazis un síntoma poco halagüeño.

Y ante esta situación pierden importancia todas las maniobras, las entrevistas misteriosas y las combinaciones de pasillos de estos días. Ni siquiera hemos de tener en cuenta la táctica del socialismo para conseguir unas elecciones o la subida de los racistas al Poder, en espera de que sufran el desgaste, consecuencia ordinaria de ejercer el Gobierno en circunstancias tan difíciles como las actuales. Porque el drama del Reich es mucho más hondo que estas incidencias menudas. No se puede considerar el fracaso del racismo, sobre todo si va seguido de una descomposición rápida, como un mero episodio de la política corriente. Con sus errores, sus defectos y sus violencias, la desaparición del racismo, sin haber producido más que unos desfiles y unos cantos de guerra, sería probablemente una desgracia para el Reich. No se olvide que los partidos, como los hombres y los pueblos, llegan a la grandeza por sus virtudes y sus cualidades, y no por sus defectos o por sus vicios. Un movimiento tan amplio y tan fuerte como el racismo, no prospera sin raíces robustas y un ideal constructivo. Hitler no ha reclutado 12 millones de adeptos por el asesinato y la violencia, sino a pesar de los crímenes y las agresiones. Toda una concepción de la vida del Gobierno y de la Patria agrupó en torno al racismo a millones de alemanes, masa que se disgregará—ya asoman los primeros síntomas de ellos—tan pronto como Hitler no pueda ofrecer a sus partidarios sino la actitud negativa que hemos conocido en las últimas semanas. ¿Qué representa la actitud de Strasser sino el descontento de tantos hombres de buena voluntad allegados al racismo por un anhelo patriótico y un deseo de eficacia, deseosos de sentir en el gobierno de la nación la benéfica influencia de los hombres que habían elegido?

Los jefes racistas no han comprendido el verdadero sentimiento de la inmensa mayoría de quienes les prestaron sus votos o su concurso activo. Solamente Hitler tuvo un atisbo de lo que debía hacerse el día que ordenó la lucha dentro de la legalidad, pero entre sus lugartenientes predominan los que pensaban en un partido revolucionario cuando el país intentaba construir alrededor del racismo un instrumento de gobierno verdaderamente alemán. Y los nacionalistas socialistas sufren por esta contradicción entre las masas que esperaban una mejora sin los daños de una sacudida, que buscaban el buen gobierno y muchos jefes, sin excluir al caudillo, que piensan y pretenden obrar en revolucionarios.

No se ha perdido todavía la confianza en Hitler, pero los reclutas ya maduros vuelven a su antigua fe. Las elecciones del otoño señalan un crecimiento de los partidos derechistas tradicionales a costa del racismo. ¡Triste cosa volver desengañados a los cuadros antiguos, a las vacilaciones cotidianas, a oponer una masa incierta y flotante contra los grupos marxistas que no avanzan, es cierto, pero que casi nada han perdido de sus fuerzas de hace diez años! Con el riesgo también de que la juventud alistada en el racismo, sostenida en él por el sentimiento nacionalista, cambie de ruta y acuda a reforzar las filas comunistas. No es un vano temor, sino un recelo justificado, por ejemplos repetidos, recelo que también deben sentir los gobernantes del Reich cuando se apresuran a alistar a los jóvenes en milicias de trabajo o sencillamente de deporte, y a infundirles un espíritu nacional.

He aquí el dilema germánico en los momentos presentes. Schleicher, Hitler, von Papen, Strasser, no son los verdaderos protagonistas. Quizás ninguno alcanza a medir la trascendencia de esta hora, no sólo para el Reich, sino para Europa entera. De otro modo, prescindirían de las luchas personales incesantes desde hace unos meses a costa del sentimiento nacional.

Una advertencia inglesa al Japón

Fracasan las negociaciones entre chinos y japoneses

TOKIO, 13.—En los círculos oficiosos se dice que el embajador de Inglaterra en el Japón ha visitado al ministro de Negocios Extranjeros para llamar su atención sobre la tirantez reinante en el Norte de China, que era susceptible de lesinar a los intereses británicos.

Las negociaciones

NAUEN, 13.—El enviado especial del Japón en el Manchukuo, general Muto, ha declarado a los periodistas que las conversaciones prelimniares entre China y Japón, que empezaron ayer en Chinguangtao a bordo de un barco de guerra inglés han sido infructuosas, porque—dijo—China se ha negado a renunciar a sus reclamaciones sobre Changhaikuan que, según Muto, pertenece al Manchukuo y que muy pronto será entregado a las tropas manchurianas. Terminó diciendo que el intento de China de convertir en un problema nacional el incidente de Changhaikuan, resultaría inútil.

El comercio

SHANGAI, 13.—Las Cámaras de Comercio de China redoblan sus esfuerzos para conseguir que cesen las relaciones económicas con el Japón.

La Cámara francesa

PARIS, 13.—La Cámara ha aplazado esta tarde las interpelaciones presentadas por los diputados de distintas tendencias políticas, relativas a los acontecimientos de Extremo Oriente.

Oponiéndose a las peticiones de discusión inmediata hechas especialmente por dos diputados, uno socialista, que combatía el imperialismo japonés, y otro de la derecha, que hizo resaltar el estado de anarquía existente en China y el papel civilizador del Japón, Boncour trató de demostrar que es necesario dejar obrar a la Sociedad de Naciones, cuyo papel pacificador hizo resaltar, sin negar sin embargo, las debilidades del organismo de Ginebra que el plan francés de organización podría remediar.

Boncour expuso después a este respecto la tendencia del Gobierno en la materia. Es cierto—dijo—que China se encuentra actualmente en un estado de desorden; pero nosotros, hijos de la Revolución, no podemos desconocer las dificultades de las transformaciones que se llevan a cabo en ese país. Por otra parte, nuestra amistad con el Japón es innegable. Por ello, en la Sociedad de Naciones nosotros no nos inspiramos más que en la defensa de los principios de la justicia y de la paz, sin dejarnos influenciar por nada. Proseguiremos nuestros esfuerzos de conciliación. Nuestra política sigue siendo la misma: el pacto, nada más que el pacto y siempre todo el pacto.

La Cámara, que celebrará su próxima sesión el martes por la mañana, dedicará la sesión de la tarde a la cuestión de la amnistía.

La Comisión soviética en El Ferrol

UNA DETENIDA VISITA A LOS ASTILLEROS

FERROL, 13.—Ha llegado a ésta la delegación soviética, integrada por los ingenieros rusos Wladimiro Peregoudof, Alejandro Sirkoff, Paúl Oras y el polaco Mario Orbalo, cuya visita a los astilleros españoles está relacionada con la construcción de buques con destino a Rusia. Los comisionados rusos, que vienen acompañados por el teniente coronel de Estado Mayor don Juan Begbeder, el agregado a nuestra Embajada en Berlín y el ingeniero industrial de Madrid don Manuel Bergareche, se dirigieron a los astilleros, donde fueron recibidos por el ingeniero director, don Luis Ruiz Jiménez, y el personal técnico. Han sido obsequiados con un almuerzo íntimo, después del cual realizarán una minuciosa visita a los astilleros. La delegación soviética ensalzó calurosamente la factoría naval, que consideró como una de las mejores del mundo. También tuvieron elogios para la mano de obra de los cruceros "Canarias" y "Baleares", que se encuentran en armamento. Mañana, después de visitar el arsenal y los buques de guerra, marcharán a Madrid, donde ya fueron informados detalladamente por el ministro de Marina acerca de las construcciones que salieron de estas gradas.

Muere la que predijo la guerra de 1899

BERLIN, 13.—Hoy ha sido enterrada en esta capital la famosa vidente alemana Lisbeth Seidler, que fué al principio de la guerra—de la que en 1899 predijo la fecha exacta—la pitonisa del cuartel general alemán.

LO DEL DIA

Sindicatos fuera de ley

La intentona anarquista ha puesto al descubierto que son muchos los núcleos sindicales y las Asociaciones tenidas por obreras que viven enteramente al margen de la ley. Y sin que sean, por ello, inquietados.

No nos referimos tan sólo a los bandos de los profesionales del crimen social, ni a las mismas células revolucionarias que, a fuer de clandestinas, carecen de existencia legal alguna. Aludimos sobre todo a Sindicatos que, estando obligados a acomodar sus actos a las leyes y en particular a la de Asociaciones profesionales, expresamente promulgada para ellos, hacen caso omiso de sus preceptos.

Que tal ocurra no es, por cierto, para maravillarse. Ni toca a nosotros amonestar a aquellas organizaciones por su ilegalidad. Pero otra cosa es el que la autoridad, con su conducta de inhibición en este asunto, haya venido a dar por bueno tan funesto privilegio. Y de este pecado de omisión la autoridad no aparece libre.

En abril hará un año que la ley de Sindicatos fué promulgada. Esta ley concedió un plazo a las Asociaciones para legalizar su situación; e impuso obligaciones de policía que no podían excusarse. En pleno vigor la ley, ¿qué medidas se han tomado contra los Sindicatos que se obstinan en no entrar por sus preceptos? ¿Qué publicidad de acuerdos y qué rendición de cuentas se ha exigido a los que no han querido darlas—como manda la ley—por sí mismos? ¿Qué inspecciones se han llevado a cabo de contabilidades sospechosas? Y en los muchos casos de incumplimiento, ¿cuáles responsabilidades se han hecho efectivas? Fuera de las disposiciones gubernativas de excepción—las únicas que no debieron haber aparecido—, ¿cuántas suspensiones, con arreglo a ley, cuántas disoluciones judiciales de organismos revolucionarios se han verificado?

Pues todo eso prohibe en unos casos y a todo eso autoriza en otros la ley que se dice vigente. Y, sin embargo, hasta ejemplos tenemos de autoridades que al pretender usar de tales atribuciones han encontrado estorbos... en otras autoridades, que amparaban a aquellos Sindicatos ilegales.

Los frutos de estas complacencias para con la anarquía no pueden ser más amargos. Al abrigo de aquella impunidad, al calor de aquel mimo, las organizaciones revolucionarias se han ido pertrechando, sin que la autoridad, que tenía derecho a conocer sus actos, como el uso de sus fondos, supiese que éstos se invertían en preparar su lucha contra ella.

Mejor que reprimir es siempre prevenir los crímenes. La autoridad, que cuenta con los medios para hacerlo, debiera ser inexorable en imponer la ley a los Sindicatos. Para no verse forzada a ser implacable en el castigo.

Recordatorio al ministro

Va para tres semanas que el conde de Vallellano se encuentra detenido por orden gubernativa en la cárcel de Gijón. Los concejales de la minoría a que el conde pertenece pidieron ayer—claro que en vano—del Ayuntamiento que se interesara en su favor ante el ministro. La Prensa se pregunta qué es lo que se espera para ponerlo en libertad. Y el ministro de la Gobernación ni se entera ni contesta.

Desde el extranjero, donde se hallaba el conde de Vallellano, acudió días atrás a personarse ante el Juzgado, que le instruye diligencias por consecuencia de los discursos pronunciados en un mitin. Decretada la libertad provisional por las autoridades judiciales, una orden gubernativa llegada a última hora bastó para cerrarle de nuevo las puertas que se le abrían, y el concejal de Madrid, a despecho de su investidura popular, continúa retenido a disposición del ministro de la Gobernación.

El conde de Vallellano no es el único detenido gubernativo. Como él, otras personas en cárceles distintas esperan el momento en que el señor Casares pare la vista en ellos, repase sus recuerdos y tenga a bien resolver algo acerca de su situación.

En la lista de los proscritos no puede en fin, olvidarse a los deportados. Por la Prensa extranjera corren informaciones y reportajes, obtenidos sobre el terreno por aviadores y viajeros, en los que se asombra al mundo con el trato inhumano a que está sometido aquel puñado de españoles. La fama de semejante conducta favorece bien poco al Gobierno español. Para acabar fundadamente con esta campaña, ¿no cree el ministro de la Gobernación bien sonada la hora de terminar con las deportaciones mismas?

Ya en otra ocasión perdió el señor Casares la memoria de que hubiera personas con castigos pendientes de su mano. Por si fuera el de ahora un nuevo ataque de tan funesta amnesia, enviamos al ministro este recordatorio.

Intangible

"Los más suspicaces" según don Francisco de Cossío en el artículo que publicamos en otro lugar, y "hasta los menos suspicaces", diríamos nosotros, ven circular por la cuestión del papel corrientes subterráneas que no acaban de definirse con claridad, pero que existen sin duda alguna. Todo es, en este asunto, un poco sorprendente, un poco extraño. Desde su mismo planteamiento brusco con el cierre de la fábrica de Darso, a las intervenciones cabalísticas del ministro de Agricultura, pasando por la génesis del decreto que suprimió temporalmente la importación del papel extranjero, se suceden los hechos poco explicados y poco explicables. Eso sin contar con que se trate de buscar la "armonía" entre una industria que reparte dividendos del 10 por 100, y otra mucho más amplia, que se encuentra en situación crítica, y se quiera que esa armonía consista en arruinar del todo a la última, en vista de que la primera sufre un quebranto parcial y temporal, que no afecta a su posición próspera de conjunto.

Raro, ¿verdad? Como lo ocurrido con la Comisión mixta, que un día se ve privada de seguir actuando y al poco actúa de nuevo. Entretanto, en cuestión tan sencilla y tan clara, en un problema tan ficticio, creemos oír ya pronunciarse la palabra "fórmula". Y en estas cosas, como en farmacia, las fórmulas no sirven sino para juntar elementos diversos que producen un conjunto de sabor malísimo. Por si de fórmulas se habla, conviene insistir en una idea que no quisiéramos ver tergiversada, bajo ningún pretexto: el Arancel es intangible. Y claro está que intangible quiere decir no sólo que no puede ser alterado, sino que tampoco debe quedar como letra muerta, convertido en instrumento inútil.

Seguimos, pues, y con nosotros toda la Prensa, en una posición firmísima. No tenemos la culpa de que se haya planteado un problema que no lo es. Pero sí la tendríamos de que la opinión permaneciese ignorante de un asunto en el que, sin causa de interés nacional, se pretende hacer más difícil para unos, e imposible para otros, la vida de los periódicos españoles.

Intervencionismo y burocracia

La fiebre intervencionista y la ingenuidad de los que sin preparación han alcanzado altos puestos políticos y creen desde ellos que la "economía dirigida" es que el Estado intervenga hasta en los últimos movimientos del productor, tenía que llegar a un extremo pintoresco. Y ha llegado en la "Gaceta" de anteayer.

Un decreto, después de una exposición farragosa, en la que una colección de tópicos agrícolas ocupa casi dos columnas de la "Gaceta", ordena que, dentro de un plazo máximo de quince días, no se podrán vender en España pasas de Málaga, sino a través de una Comisión oficial, compuesta de ocho vocales que allí se creará. Ni se podrá comprar el rico fruto, ni embarcarle en los puertos, ni facturarle en las estaciones sin el sello de la mencionada Comisión.

Otros extremos del decreto ordenan la incautación de las pasas que tengan en su poder viñadores, almacenistas y comerciantes, las cuales podrán ser almacenadas en unos grandes locales que alquilará la Comisión, donde se apiñarán las cajas y las sellarán. Publicará el Comité un Boletín con los precios de las pasas, que se repartirá "profusamente entre los actuales y los presuntos compradores" de las mismas. Impondrá multas hasta el quíntuplo del valor de las pasas que se oculten, y percibirá una serie de derechos de inspección y de embarque, todos ellos, naturalmente, a costa de las pasas que el decreto intenta favorecer.

¿Para qué tan complicado artilugio estatista? Pues, simplemente, para que se vendan unas 350.z00 cajas de pasas que quedan pendientes de la cosecha pasada y, en tanto que se venden, preste el crédito agrícola una cantidad para adelantársela a los viñeros; cantidad que, siendo lo más importante del decreto, ni aun siquiera se dice cuál será.

El pintoresco exceso intervencionista no necesita comentarios. Aun dentro de la estatificación, cualquier medio fuera mejor que el elegido: hacer el préstamo con prenda sin desplazamiento; otorgar primas al comercio y a la exportación. Hasta la compra directa de tales cajas de pasas sería mejor que esa original creación de una Comisión con dietas, que se incaute, que almacene, que selle, que edite, que venda, y que... cree burocracia a costa de los propios productores, cuya suerte cree que va a aliviar.

HOOVER QUERIA APLAZAR LA CUESTION PARA DENTRO DE 15 O 20 AÑOS

Los diputados mantuvieron el proyecto por 297 votos contra 94

Existen dudas sobre la actitud de la Alta Comisaría

WASHINGTON, 13.—El presidente de la República, señor Hoover, ha puesto el veto al proyecto de ley referente a la concesión de la independencia a las Islas Filipinas, pero la Cámara de Representantes, a la que fué devuelto inmediatamente el proyecto, desautorizó la decisión presidencial por 297 votos contra 94.

Si el Senado, a su vez, rechaza también por dos tercios de mayoría el veto del Presidente, el proyecto pasará a ser ley, a pesar de la desaprobación del señor Hoover; pero esto se considera improbable.

Sin embargo, el señor Hoover había dirigido al Congreso un mensaje justificando su posición, basándose para ello en que la situación caótica que reina en Oriente y otras consideraciones hacen indeseable, por el momento, la concesión de la independencia.

Añade el Presidente que no se puede atentar ahora a la autoridad norteamericana en el Pacífico. Con arreglo a mi punto de vista—termina diciendo—, los Estados Unidos deben continuar preparando la independencia de Filipinas, pero esta independencia deberá ser objeto de un plebiscito de aquí a quince o veinte años.

Queda ahora por conocer el voto del Senado y se considera muy poco probable que el proyecto de ley obtenga en la Alta Cámara la mayoría necesaria para que sea anulado el veto presidencial.

Navidad rusa en París

Hay en la capital francesa 300.000 fugitivos de los soviets

Diputados dispuestos a defender a los españoles oprimidos en Terranova

Unos estudiantes bromistas les enviaron una carta llena de disparates

(De nuestro corresponsal)

PARIS, 13.—Este ruso flaco, huesudo y abatido a quien veo cada noche al pie de un "taxi", que quisiera ser trineo, en paciente espera de rezagados transeúntes, ha podido nacer en Kief, ciudad litúrgica de campanarios y cigüeñas. Se presiente en él una infancia cristiana y recoleta, un tibio ambiente familiar, de barbas de patriarca, té humeante, hermanas afanosas, regazos dulces. Debió tener una madre distinguida. Una madre que al retornar de la escuela, cuando las sonajas cantaban en la nieve, saldría quizás a abrir la puerta para calentarle las manos con ternuras de amor más gratas que mil fuegos. Una madre a la que el cierzo de la revolución habrá empujado sabe Dios a qué Siberia inhóspita. El hogar extinto, la familia deshecha, la orfandad prematura, el vagabundaje impuesto. Primero una pensión en Varsovia, luego un arrabal en Berlín. Al cabo en París en el oficio improvisado y el pie en el acelerador y la mano en el volante para mal reunir los francos de una sopa. Tiempos duros de destierro y molestias. Alguna vez una misa de balalaicas que no llegaban a curar incurables nostalgias de la patria perdida. Y en tal año, como hoy el consuelo del rito, los oros de la cúpula, las voces de los cantos eclesiásticos, el calor religioso de los popes. Hoy es el día en que la Iglesia ortodoxa festeja con arreglo a su calendario la iniciación del año. El día en que los 300.000 rusos refugiados en París le piden a Dios el socorro de lo sobrenatural para una tierra que la sombra de Caín cubre de terror y espanto. Capilla de la rue Baru, entre los muertos verdores de un parque. El metropolitano Eulogio, con escolta de diáconos, oficia ante el altar que apesadumbra el exceso de las imágenes. Toda la triste multitud de fieles se adentra dolorosa para encontrar la mirada en el fasto de la liturgia. Pero el consuelo que recibe es bien escaso. No, no se consuela uno sólo con la razón ni con el auxilio de una religión limitada, cuyas fronteras se identifican con las del país mismo. Yo sé de qué sufre este ruso huesudo y abatido, en cuyos ojos alguna vez se habrá mirado algún transeúnte español con funestos presentimientos de futuro. Su desgracia se llama soledad. Su cura debe llamarse, por tanto, compañía. Este es el nombre de la catolicidad universal de la fe romana, tan ancha como el mundo. Mientras no nos falte a nosotros, españoles, no nos faltará la última y definitiva esperanza, aunque lluevan infortunios sobre nuestra tierra como han nevado sobre la tierra de Rusia.

Broma de estudiantes

A unos estudiantes de buen humor y de escasa fe en la eficacia del parlamentarismo se les ha ocurrido una broma para poner en ridículo a incautos diputados, haciéndoles confesar públicamente su ignorancia inverosímil. Con el falso nombre de "Stanley Guerrero" han enviado los estudiantes en cuestión una circular dirigida a todos los diputados bajo el nombre de "Liga de Defensa étnica de Terranova y Guatemala". Solicitaban los bromistas algún apoyo por parte de los personajes para "los guatelmatecos portugueses" y los "terranovenses españoles oprimidos por Norteamérica". En la carta se insertaban, a propósito, multitud de disparates para ver si los diputados respondían sin rectificarles. Entre estos disparates figuraban, por ejemplo, el de atribuir la conquista de Terranova a Hernán Cortés y la de Guatemala a Pedro Siracusa "al mando de un grupo de heroicos portugueses". La cantidad de diputados que han caído en el cepo es increíble. Se han hartado los estudiantes de recibir cartas con el sello de "Chambre des Députés" y abajo las firmas de "Diputado de Loire, Allier, etc.". Todos prometen su apoyo, alguno se indigna con el imperialismo yanqui empeñado en martirizar "esa Guatemala donde suena el idioma de Camoëns" y "esa Terranova donde sólo se oyen romances cervantinos". Un diputado socialista lleva su celo y su analfabetismo hasta el punto de prometer una próxima reunión de su minoría.

Ya se comprenderá con qué carcajadas comenta la gente al ver insertas las respuestas en los periódicos la cultura geográfica e histórica de unos hombres que, aunque parezca imposible, gobiernan a un país que dió en tiempos a Richelieus y Mazarinos.—**Eugenio Montes.**

Se constituye el Comité Central del Año Santo

El presidente es el jefe de la Acción Católica

Tres Bulas con las disposiciones para ganar el jubileo

(De nuestro corresponsal)

ROMA, 13.—Se ha constituído el Comité Central del Año Santo, que se ha reunido hoy por primera vez, bajo la presidencia del Cardenal Marchetti Selvaggiani, presidente honorario. El presidente efectivo es el comendador Augusto Ciriaci, jefe de la Acción Católica Italiana. Son miembros del Comité: el gobernador de la Ciudad del Vaticano; maestro de cámara del Pontífice, monseñor Caccia Dominioni; monseñores Pizzardo, Ottaviani, Salutti, Respighi; altos cargos del Vaticano, miembros del Consejo Central de Acción Católica y miembros del secretariado de manifestaciones religiosas de A. C., representantes de la Orden de Malta y Caballeros de Colón.

En esta reunión el Cardenal habló sobre todo del carácter de la actividad espiritual, que el Comité deberá desenvolver para que el Año Santo corresponda a los fines para los cuales el Papa lo ha proclamado. El comendador Ciriaci expuso los criterios, según los cuales el Comité ha sido constituído e hizo referencia a los problemas de carácter general que el Comité ya ha estudiado en la reunión preparatoria. —**Daffina.**

Repique

ROMA, 13.—El Cardenal Vicario ha ordenado que el domingo en todas las iglesias de Roma toquen las campanas a fiesta, desde lasonce y media hasta las doce menos cuarto, por la promulgación del Año Santo.—**Daffina.**

El jubileo

ROMA, 13.—El "Osservatore Romano" anuncia que a la Bula que proclama el jubileo por el Año Santo seguirán otras tres Bulas con las disposiciones relativas a los modos de ganar el jubileo. El primer documento dispone la suspensión de las indulgencias ordinarias que se pueden ganar fuera de Roma. La disposición será atenuada con excepciones corrientes y por otras relativas a las ceremonias propias de este año, y que se efectúan fuera de Roma. Además se suspenden como en los otros Años Santos las facultades especiales concedidas por la Santa Sede de absolver los pecados reservados y la censura.

En la segunda Bula serán enumeradas las amplísimas facultades que serán concedidas a los penitenciarios y a los confesores ordinarios de Roma.

En la tercera Bula se concede la facultad de ganar las indulgencias del jubileo sin venir a Roma, a los que pertenezcan a las Ordenes religiosas de clausura y a todos aquellos que por un impedimento estable, como enfermos, enfermeros, encarcelados, prisioneros, obreros que tengan un trabajo constante o los que, por no poder abandonar el cuidado de la familia, les sea imposible venir a Roma.—**Daffina.**

Visita al Papa

ROMA, 13.—El Pontífice ha recibido al ministro de Instrucción y Cultos de Rumania, Gusti, con el que ha conversado durante una hora.—**Daffina.**

Una fiesta española en Marsella

MARSELLA, 13.—El Patronato del "Homenaje a la Vejez" organizó en los salones de la Cámara Española de Comercio, una fiesta homenaje a los ancianos de la colonia, presidida por el cónsul don Antonio Gullón, quien en términos patéticos, pronunció un discurso sobre los respetos y consideraciones debidos a la ancianidad, y exaltando la conducta de don José Roselló, presidente del "Homenaje a la Vejez".

Tras una merienda servida a los ancianos por las señoras de Gullón y Arbona, se repartió entre éstos el importe de una suscripción, verificada entre los miembros de la colonia.

Indice - resumen

14 enero 1933

Cinematógrafos y teatros...	Pág. 2
Glosario, por Eugenio d'Ors.	Pág. 3
Los sucesos de ayer	Pág. 5
Crónica de sociedad	Pág. 5
Deportes	Pág. 6
La vida en Madrid	Pág. 7
Información comercial y financiera	Pág. 8
Una pequeñez de trascendencia, por Luis Rodés S. J.	Pág. 10
Los chisperos de hogaño, por "Curro Vargas"	Pág. 10
La historia del Islam español en 1932, por Angel González Palencia	Pág. 10
Cartas a EL DEBATE	Pág. 10
Notas del block	Pág. 10
Cuando se ha mentido (folletín), por B. de Buxy...	Pág. 10

—o—

PROVINCIAS. — Cuatrocientos vecinos de Casas Viejas han huido al monte: las pesquisas resultan infructuosas.—En Barcelona se repartieron 10.000 bombas.—Atentados en Valencia y Sevilla (páginas 3 y 4).

—o—

EXTRANJERO. — Se ha constituído el Comité Central del Año Santo.—La Cámara yanqui rechaza el veto de Hoover a la independencia de las Filipinas.—Una advertencia inglesa al Japón (página 1).

Poste para el amarre de zeppelines en Sevilla

Decreto sobre recompensas a los militares muertos o heridos en los últimos sucesos

Normas para los colegios subvencionados de Segunda enseñanza

ACUERDOS DEL CONSEJO DE MINISTROS

Parece que se ultimó el proyecto de reforma de la Ley del Jurado

También se estudió el que modifica la de tenencia ilícita de armas

A las seis y cuarto de ayer tarde quedó reunido el Consejo en el ministerio de la Guerra. A la entrada, el ministro de la Gobernación dijo que no había ocurrido ningún incidente nuevo y que reinaba tranquilidad en todas partes. Los demás ministros no hicieron manifestación de interés.

Antes de empezar el Consejo, el jefe del Gobierno recibió la visita del señor Ruiz Funes y del presidente del Sindicato Minero de Asturias, Amador Fernández, quien fué a entregarle una nota con la distribución que se ha hecho de las cien mil toneladas de carbón asturiano adquiridas por el Estado.

El Consejo duró hasta las diez de la noche. A la salida los consejeros no hicieron manifestaciones de interés.

De lo tratado en la reunión se facilitó la siguiente

NOTA OFICIOSA

PRESIDENCIA.—El jefe del Gobierno dió cuenta de una instancia del Ayuntamiento de Sevilla sobre establecimiento de un poste de anclaje para los zepelines, así como del informe emitido por la Dirección general de Aeronáutica. Se autorizó al presidente del Consejo para que, según lo acordado, ultime este asunto con la representación de la ciudad de Sevilla.

Decreto sobre la provisión de la Secretaría general de la Alta Comisaría de Marruecos.

GUERRA.—Decreto sobre recompensas a los militares que han sido muertos o heridos en los sucesos del 8 de enero.

Expedientes de libertad condicional.

INSTRUCCION PUBLICA.—El ministro leyó varios proyectos de decreto relativos a normas por las cuales han de regirse los Colegios subvencionados de Segunda enseñanza por el Estado. Otro estableciendo 15 becas para los maestros nacionales que cursen sus estudios en la Sección de Pedagogía de la Facultad de Filosofía y Letras de la Universidad de Madrid. Otro aclarando el artículo uno y disposiciones transitorias del decreto de 9 de noviembre de 1932, sobre los estudios de la Escuela de Arquitectura. Asimismo leyó un proyecto de decreto reglamentando la provisión de cátedras en las Escuelas de Ingenieros y Arquitectura. Se aprobó el proyecto para el pase al primer escalafón de los maestros nacionales comprendidos en el segundo. Otro nombrando definitivamente los profesores que hay en la actualidad para la Escuela Normal de la Generalidad. Otro aprobando el decreto de obras de la Normal de Jaén.

AGRICULTURA.—Aprobación de expedientes de aplicación del decreto de intensificación de cultivos en las provincias de Cádiz, Ciudad Real, Toledo, Cáceres y Badajoz. El ministro informó al Consejo de la distribución hecha por la Comisión interministerial de las 100.000 toneladas de carbón adquiridas por el Estado con el fin de resolver el problema hullero.

OBRAS PUBLICAS.—Decreto creando la Delegación del Circuito pirenaico para las carreteras de aquella zona, y nombrando delegado con carácter honorífico a don Casimiro Lana Sarrate.

AMPLIACION

Durante mucho tiempo, el Consejo se ocupó de las proposiciones hechas por la Compañía Zeppelín sobre el aeropuerto de Sevilla. Estas proposiciones han sido tres: una, la instalación de un poste de amarre; otra, la instalación de un poste y un hangar, y la tercera, la instalación de un poste, un hangar y una fábrica de gas hidrógeno. El Gobierno se ha decidido por la primera, por ser la más económica. Las obras las realizará el Estado y no el Ayuntamiento de Sevilla por tratarse de un servicio general.

Toda la primera parte del Consejo se dedicó, al parecer, al estudio del proyecto de ley del ministro de Justicia, por el cual se sustrae al conocimiento del Jurado determinados delitos. Este proyecto es breve en su parte dispositiva, pero el preámbulo es largo, pues en él se dan amplias explicaciones sobre los motivos que tiene el Gobierno para modificar la ley del Jurado. El proyecto será leído en la primera sesión de Cortes.

Según parece, el acuerdo del Consejo es excluir del Jurado los delitos de fabricación y tenencia de explosivos y los de sedición y rebelión.

También se leyó otro proyecto de ley que llevó el señor Albornoz, por el que se modifica la de tenencia de armas, dando nueva orientación a las sanciones establecidas.

El Consejo aprobó la distribución de las 100.000 toneladas de carbón asturiano adquiridos por el Estado con cargo al presupuesto de Marina. Se repartirán en la siguiente forma: 25.000 toneladas para los Ministerios de Guerra y Marina; 25.000, para el de Obras públicas; 21.000 para las Compañías de Ferrocarriles del Norte; 21.000, para la

de M. Z. A.; 6.000 para la de Andaluces y 4.000 para la del Oeste.

Se aprobó también un proyecto de decreto, por el que se dan normas para la provisión de la Secretaría general de la Alta Comisaría. Ya no será necesario, como hasta ahora, que recaiga el nombramiento en funcionarios de la carrera diplomática o consular, sino que podrá ocupar dicho cargo un funcionario general del Estado, con arreglo a su categoría administrativa.

Con motivo de los expedientes sobre intensificación de cultivos llevados por el ministro de Agricultura, el Consejo volvió a examinar la situación del trabajo en el campo en las provincias de Badajoz y Cáceres, sobre todo en esta última, en la que se verá la manera de implantar la Reforma agraria además de la intensificación de cultivos, dada la agobiante situación de los campesinos.

Durante breve tiempo el ministro de la Gobernación informó sobre los sucesos ocurridos estos días, y a la vista de los últimos informes expuso que la tranquilidad es absoluta en todas partes.

Respecto al decreto aprobado sobre recompensas a los militares muertos o heridos en los sucesos, no se especifican las recompensas, sino que se preceptúa simplemente el acuerdo de otorgarlas.

Entre los proyectos de decreto que se aprobaron, a propuesta del ministro de Instrucción pública, figura uno en virtud del cual todos los maestros de la categoría de 3.500 pesetas pasan a 4.000, incluso los sustituidos y los de derechas limitados que figuran en el primer escalafón.

Según manifestaron los ministros, en el Consejo no se ocuparon de los deportados evadidos de Villa Cisneros, cuya situación sigue ignorando en absoluto el Gobierno.

Se había dicho que en el Consejo de ayer el Gobierno se ocuparía de una medida importante relacionada con la C. N. T., y aun se llegó a asegurar que se acordaría el cierre de los Sindicatos. Un ministro socialista a quien interrogamos anoche lo desmintió rotundamente y afirmó que ni siquiera la iniciativa de tal determinación podía partir de los socialistas.

Otras notas políticas

Dice Albornoz

Los periodistas preguntaron al ministro de Justicia el alcance de la entrevista que ha celebrado con el señor Prieto y de la que el ministro de Agricultura celebró con el ministro de Hacienda.

—A dichas entrevistas—dijo un informador—se les concede carácter politicosocial, y se asegura que en el Consejo de esta tarde se tratará sobre la cuestión que la motivó.

—Pues yo—contestó el señor Albornoz—puedo asegurarles que no ha tenido mi entrevista con el señor Prieto ninguna importancia, y sólo se trató en ella de una cuestión relacionada con el puerto de Santander.

Después el ministro anunció que el Gobierno presentará a las Cortes un proyecto de ley substrayendo a la competencia del Jurado ciertos delitos políticos y sociales que hasta ahora eran de la competencia del Tribunal popular, tales como tenencia de explosivos etcétera.

También—continuó diciendo el señor Albornoz—, y como consecuencia de los sucesos pasados, se ve la necesidad de reformar el concepto jurídico punitivo de tenencia de armas, pues una cosa es la mera tenencia de armas para la propia defensa sin ulteriores fines, y otra el depósito y el empleo de ellas, así como la reincidencia, que deberá ser apreciada como constitutiva de una mayor penalidad.

Audiencias

El Presidente de la República recibió en audiencia al diputado señor Sabrás, con la Directiva de la Asociación de Catedráticos del Instituto, del que es presidente. También recibió al director de Montes, don José Salmerón, y a los diputados señores Peire y Centeno.

El Tribunal de Garantías

La Comisión permanente de Justicia ha recibido ya alguna información acerca del proyecto de ley sobre el Tribunal de Garantías Constitucionales.

Conviene recordar que el día 25 del corriente mes termina el plazo abierto para dicha información.

En Instrucción

El ministro de Instrucción pública recibió a don Juan Usabiaga, director de la Escuela de Ingenieros Industriales, para tratar del conflicto planteado en la misma.

También recibió el señor De los Ríos a una Comisión de la Escuela de Ingenieros Agrónomos, que fué a darle las gracias por haber reintegrado a dicha Escuela los edificios de que antes disponía.

El ministro de Instrucción pública ha dictado una orden concediendo 8.000 pesetas, con cargo al vigente presupuesto al poeta don Francisco Villaespesa, que percibirá por dozavas partes.

La Sociedad de Naciones

Noticias de Ginebra dan cuenta de que en breve se reanudará la actividad internacional en dicha ciudad. El día 16 se reunirá el Comité de los 19, que viene interviniendo en el conflicto de Manchuria, y días después, la Asamblea convocada para el mismo asunto. El día 23 tendrá lugar la reunión periódica del Consejo, y el 31 reanudará sus trabajos la Comisión general de la Conferencia del Desarme.

El embajador en París, señor Madariaga, que se halla convaleciente de un fuerte ataque gripal en la costa del Mediterráneo, no podrá asistir a las primeras reuniones convocadas, y para representar a España ha sido designado el embajador don Francisco Serrat. Si las atenciones de su cargo se lo permiten, el ministro de Estado se trasladará a Ginebra en la próxima semana, para tomar parte en las reuniones del Consejo y de la Asamblea extraordinaria.

El señor Zulueta celebró una detenida conferencia con don Francisco Serrat, ayer mañana, relacionada con las reuniones que han de celebrarse en Ginebra.

Una aclaración

VALENCIA, 13.—El barón de Carcer publica una nota en los periódicos, en la que niega haya firmado la carta dirigida al señor Goicoechea, junto con otros señores y que ha sido publicada estos días.

Notas varias

El ministro de la Guerra recibió la visita del ministro de España en Rumania, señor Prast, y al teniente coronel Mangada.

* * *

Ayer mañana se celebró el acto de la toma de posesión del nuevo director de Trabajo, señor Baraibar. Le dió posesión el señor Fabra Ribas, quien pronunció breves palabras presentando al nuevo director, del que hizo grandes elogios. El señor Baraibar contestó agradeciendo las palabras del señor Fabra Ribas.

* * *

Don Serafín Martínez del Campo y don Carlos Sirvent, presidente y secretario, respectivamente, de la Agrupación Postal Republicana, acompañados por el diputado a Cortes don Pedro Armasa, visitaron al subsecretario de Comunicaciones y al ministro de la Gobernación para rogarle que en el recurso entablado contra el nombramiento de jefe de la Central de Correos de Madrid recaiga sobre el concursante que tenga mayores méritos en su hoja de servicios, como así lo dispone el reglamento.

El señor subsecretario de Comunicaciones y el ministro de la Gobernación ofrecieron a los visitantes resolver en justicia el recurso entablado.

El lunes próximo

Un "film" ALUCINANTE, basado en la misteriosa novela de STEVENSON "The Dr. Jekyll and Mr. Hyde"

Un "film" PARAMOUNT dirigido por MAMOULIAN

en

ASTORIA

(TELEFONO 12880)

Ultimos días de

¿Qué vale el dinero?

por

George Bancroft

Palacio de la Música

Trasladado accidentalmente al

COLISEVM

EXITO ENORME DE

Joan Crawford — Clark Gable

en

Amor en venta

METRO GOLDWYN MAYER

CALLAO

AMOR PROHIBIDO

Por Bárbara Stauwyck y Adolphe Menjou

ESTRENO, LUNES 16

Superproducción Columbia, distribuida por LOS ARTISTAS ASOCIADOS

CINEMATOGRAFOS Y TEATROS

FUENCARRAL. — "Andalucía la brava"

Es la obra de don Eladio Egocheaga el emparedado de una acción particular entre dos rebanadas de poesía rebelde, a la que se da un carácter general y amplio, que se hace extensivo a toda Andalucía. Pero estas notas de amplitud no se le pueden inyectar con versos a una obra; es necesario que surjan de la obra misma, que vengan de dentro afuera para que tengan eficacia.

Como siempre que una comedia no dice claramente lo que el autor quisiera haber dicho, hay confusión y hay intervenciones directas del autor que interrumpen el desarrollo de la acción.

Se pinta el odio de los obreros del campo hacia el terrateniente, la influencia de las lecturas desmoralizadoras, y en seguida se quiere dar la razón por medio del desacreditado procedimiento de la unilateralidad; cuanto cae de un lado es noble, simpático, digno y generoso; cuanto cae del otro es sórdido, despiadado, duro e incomprensivo; pero el ambiente, bien observado, se impone con su verdad. Van haciéndose flexibles los tipos, va desapareciendo la arista de la bondad y la maldad cortada a pico; es decir, en elogio del autor, va habiendo humanidad, y un brusco tirón hace que las cosas vuelvan a la rigidez tan molesta que el prurito ideológico impone.

Poco a poco el conflicto se empequeñece; lo que aparenta ser aspiración al reparto general de la tierra, se reduce al deseo de un contrato de aparcería, y cuando, irritados los obreros, prenden fuego a las tierras, se proclama que Andalucía es libre y que se han acabado los esclavos.

Esto choca con las palabras de mesura, de comprensión, de visión serena del conflicto que se dicen antes y que parecen reflejar el pensamiento del autor. Estas contradicciones son frecuentísimas; dice esas palabras nobles, un sacerdote, del que se ha hecho una mofa violenta, grosera y despiadada y las apoya con sentencias evangélicas erróneas o mal aplicadas, con un concepto literal y terreno.

Y así toda la obra, incluso en el aspecto teatral, junto a la escena bien vista, el chafarrinón, la escapada hacia lo falso, junto a la verdad; el arranque lírico, retórico y afectado a manera de romanza, que lo desnaturaliza todo; el tipo verdad junto al de comicidad grotesca, y por un prurito de efectismo, la inmoralidad basta e innecesaria, que desfigura a un personaje.

La representación fué muy cuidada, aparte de Bonafé, que sacó efectos de uno de los tipos más artificiosos, y de Carmen Sanz, muy en el suyo. Destacaron con valor propio Concha Sánchez, María Luisa Gámez, muy graciosa; Kaiser, con acentos dramáticos muy justos; Julio Sanjuán, perfecto en su tipo, y Gómez Castillo.

El público aplaudió y solicitó la presencia del autor en los tres actos.

Jorge DE LA CUEVA

PELICULAS NUEVAS

COLISEVM: "Amor en venta"

Tiene esta película una contextura moral tan extravagante e inverosímil que no deja en claro la realidad de su asunto hasta pasada la mayor parte de su desarrollo escénico. La chica pueblerina que viene a la ciudad y acepta la protección de un millonario divorciado, vive a su costa, se enamora de él, y, sin embargo, es buena. Tal es la comedia sentimental y semidramática que con ese sentido de amoralidad tan americano viene a encajar en la tipología conocida de amantes simpáticos, ladrones honrados y cortesanas de buen corazón. A la postre, claro es, la chica quiere sacrificar su amor y hay, por fin, boda. Demasiado pobre de originalidad, cargada de diálogo, con poca vivacidad y movilidad cinematográfica, no obstante tratarse de Joan Crawford, la cinta cansa y fatiga. No importa, por lo demás, el desenlace, para emitir los graves reparos que merece el transcurso de una acción tan dudosa. La protagonista, si no cae, parece virtualmente caída, por las efusiones amorosas a que se entrega y por la desenvoltura con que vive una vida que tiene por lo menos, la apariencia y muchos detalles reales, de la amante.

L. O.

ACTUALIDADES: "El trono de los dioses"

Venecia. Plaza de San Marcos. Comienza la expedición científica al Himalaya. Se trata de escalar el Kangchanzonga, rival del Everest. Hay que vencer al genio de la montaña.

No tiene la película, cuyo título queda mencionado, otra unidad que la que le prestan los protagonistas de la arriesgada ascensión. Ni otro asunto que éste. Y, sin embargo, hay en ella una riqueza de contenido, una variedad fotográfica, una serie de aspectos y detalles de carácter documental tales, que bien vale una película de "tesis" a cargo de una destacada figura de la pantalla.

De reportaje califican los carteles a "El trono de los dioses". Y eso es, en realidad. Pero un reportaje vivido ante el espectador y cuyo interés se acrece a medida que la película avanza.

Un rápido viaje. Egipto. Las Pirámides. El Canal de Suez. El Océano Indico. Bombay. Y un desfile de escenas y paisajes indios, ciudades, templos. Comienza la ascensión. Los preparativos de la misma y sus primeras etapas proporcionan al operador motivos de fotografías bellísimas y de escenas típicas y pintorescas que pronto desaparecen para dejar al hombre frente a frente con la naturaleza. Ante el objetivo se desarrolla un formidable alud de hielo que causa la muerte a un "coolie". Las dificultades se hacen cada vez mayores y los expedicionarios, ante el peligro de perecer, se ven obligados a desistir de su acometida contra el "Kangch". Triunfan, no obstante, del Jongsong. A siete mil quinientos metros de elevación sobre el nivel del mar ondean las banderas de los expedicionarios. La película, no obstante su extensión, ha parecido corta. Digamos además que nada hay que oponerla en el aspecto moral...

T. C.

GENOVA. — "Forasteros en Hollywood"

La ficción del teatro en el teatro —una representación dramática como tema de la acción—, que desde Shakespeare a Pirandello — nosotros pudiéramos citar "Un drama nuevo", de Tamayo—tan magníficas obras ha producido en la literatura universal, se asoma de vez en cuando a la pantalla para mostrar el tingladillo del mundo cinematográfico. Sólo que, por lo general, en lugar de poner de relieve ante el público lo que de triste y desagradable pueda haber fuera del área del objetivo, este género de películas suele adoptar la forma de comedia en que con más o menos intención y más o menos gracia se trata de subrayar el aspecto festivo de la vida de los estudios.

Tal ocurre en "Forasteros en Hollywood". Una trama sencilla, cuya moraleja pudiera muy bien sintetizarse en aquello de "menosprecio de corte y alabanza de aldea", sirve de pretexto para satirizar, con exageraciones que llegan en determinadas escenas a lo grotesco, a la "estrella" superficial y vanidosa, al "director" ridículamente irresistible, a los nuevos ricos formados alrededor de una primera figura y, en una palabra, todo el ambiente de los estudios americanos en cuanto puede ser motivo de broma y esparcimiento. La película es totalmente inofensiva. Salvo algún detalle de despreocupación y matiz típicamente cinematográfico, nada hay en ella que censurar.

La acción se desliza tranquila y reposada, entre lances humorísticos y escenas de comicidad vulgar, y al fin de ella—hay, naturalmente, su historia de amor—, con el idilio de los dos protagonistas y la reconciliación de dos viejas familias de amigos a quienes las rivalidades profesionales estuvieron a punto de separar para siempre, todos quedan contentos.

T. C.

RECITAL DE ELISA BULLE

En el Centro del Ejército y de la Armada ha dado un concierto la joven pianista argentina Elisa Bullé. De ella hemos hablado en diferentes ocasiones, ponderando su laboriosidad y su talento; una vez más registramos con gusto su éxito ante el público madrileño que, desde los primeros momentos, apreció el adelanto de la joven artista porteña, como también su resistencia física al abordar un copioso programa. El secretario del Centro, comandante Fuentes, hizo en breves y elocuentes palabras, la presentación de la señorita Bullé a la numerosa concurrencia que ocupaba el salón.

La primera parte contenía una de las más admirables fugas de Bach. La fuga en "do sostenido menor", en la cual Juan Sebastián hace jugar tres motivos a la vez, es un prodigio de estructura y de emoción. Seguía la primera sonata de Beethoven, fresca y jugosa en su ambiente mozartino. La segunda parte comenzaba con mi "Partita en do", ensayo de forma binaria diecioch esca, pero con fórmulas musicales modernas, es decir, evitando en lo posible el plagio clavecinista. "La copla intrusa", de María Rodrigo, y la "Sevilla", de Albéniz, terminaban la parte española. Cuatro obras argentinas, de Williams, Boero, Aguirre y Gilardi, formaban el lazo de unión hispanoamericano; de todas ellas he hablado con elogio en crónicas anteriores: El estudio de Chopin "en notas negras", y el popular y famoso "Nocturno", de Listz, cerraban el programa; ¿qué tendrá esta obra de Listz, que todos los pianistas la incluyen en su repertorio? La verdad es que, a pesar de su romanticismo exaltado y de sus cadencias de virtuosismo, tiene infinita emoción y revive en ella toda una época de arte puro y de altos ideales.

Elisa Bullé, a pesar de sus pocos años, dió muestras de artísticas dotes y de claro talento, interpretando el programa a conciencia y conquistando con su labor muchos aplausos del auditorio. Que su éxito constituya un estímulo para seguir estudiando y trabajando en pro y para honor de su país.

El cuarteto Lener

Una vez más hemos escuchado al magnífico cuarteto Lener en la Sociedad de Cultura Musical. Sus interpretaciones, justas, irreprochables y exquisitas, han entusiasmado de nuevo a los socios de la Cultural, sobre todo en aquellas obras en las que, por ser muy conocidas, las saborea el público con más gusto que otras, que figuran pocas veces en los programas; tal es el caso del cuarteto en "la", de Schúbert y el en "do" mayor, de Beethoven, con el soberbio final que parece una fuga, pero que no lo es. Los cuartetos de Brahms llegan poco a la masa, a pesar de su gran poesía. La novedad de estos conciertos ha sido el estreno del quinto cuarteto, de Félix Weingartner. El ilustre director, que cumplirá pronto los setenta años, no está a la misma altura como compositor que dirigiendo orquestas. En su obra se distingue un "scherzo" agradable, más como sonoridad que como música; el resto es incoloro y, lo que es peor, cruzan a cada momento temas de otras obras conocidas. Ya al comenzar, vemos en el primer tema un remedo exacto del intermedio de Freischütz. Por lo demás, la obra se oye sin esfuerzo en su mediocridad. Señalemos, para terminar, el cuarteto en "sí bemol mayor", de Mozart, verdadera joya de la literatura musical. Lener y sus colegas fueron muy aplaudidos por sus magníficas interpretaciones.

Joaquín TURINA

Asociación general de Actores de España

Se convoca a Junta general ordinaria para hoy sábado, día 14 de los corrientes a las dos de la madrugada, en primera convocatoria, y a las dos y media, en segunda, en nuestro domicilio social, Carretas, 4, primero izquierda. El Orden del día es el siguiente: Lectura y aprobación del acta de la anterior. Gestiones realizadas en los Jurados mixtos por nuestros vocales, desde su toma de posesión. Memoria de la Junta directiva. Balance y aprobación de cuentas. Altas y bajas por falta de pago. Proposiciones de la Junta directiva. Ruegos y preguntas.

Por la importancia de los asuntos a tratar se espera de todos los asociados la más puntual asistencia.

GACETILLAS TEATRALES

Esta tarde se estrena

en el **BEATRIZ**, por la Compañía Díaz de Artigas-Collado, **"Eva Quintanas"**, comedia de don Manuel Linares Rivas. Noche, última representación de **"Barrios bajos"**, de Fernández Ardavín. Mañana domingo, a las 4, **"Pipo, Pipa y el Dragón"**, teatro para niños. Butacas, 3 pesetas.

Cómico

Hoy 14, presentación de la gran compañía de ópera di camera rusa, con **"La feria de Sorotchintzy"** y Folklore ruso.

Progreso

No deje de ver **"Rosa de Flandes"**.

Fígaro

Tarde y noche, **"Los cinco del jazz-band"**, por Jenny Jugo. El lunes, estreno sensacional **"Mercado de mujeres"**, un documento contra la trata de blancas. Película patrocinada por la Liga Abolicionista y Patronato de Protección a la Mujer. Despáchase en Contaduría.

Orquesta Sinfónica

El martes 17, a las 10,30 de la noche se celebrará en el **MONUMENTAL CINEMA** el segundo concierto de la serie organizada por Unión Radio. En el programa, obras de Weber, Korngold, Mossolow, Beethoven, Rimsky Korsakoff y la "Obertura" de Julián Bautista, que ha obtenido el primer premio en el concurso celebrado por Unión Radio.

Localidades: **MONUMENTAL CINEMA**. Butaca, tres pesetas.

Cartelera de espectáculos

TEATROS

BEATRIZ (Teléfono 53108. Compañía Díaz de Artigas-Collado).—A las 6,30 (estreno): Eva Quintanas (de Linares Rivas).—A las 10,30: Barrios bajos (última representación) (30-12-932).

CIRCO PRICE.—Gran campeonato de baile de resistencia. Llevan bailando más de 680 horas. Hoy, sábado, grandes exhibiciones tarde y noche. Espectáculo permanente.

COMEDIA.—A las 6,30: Jabalí.—A las 10,30: Jabalí (27-12-932).

COMICO (Compañía de Opera di camera rusa).—A las 10,30: La feria de Sorot-Chintzy y Folklore ruso.

ESPAÑOL (Xirgu-Borrás). — 6,15 y 10,15: Don Alvaro o la fuerza del sino.

FONTALBA (Carmen Díaz). — A las 6,30 y 10,30: El balcón de la felicidad (butaca, 5 pesetas) (31-12-932).

FUENCARRAL (Compañía Bonafé).—6,30 y 10,30: Andalucía la brava (éxito grandioso; tomando parte Guerrita, Peluso, Alfonsina, Pedro "el del Lunar", Juan Valencia, etc., etc.).

IDEAL.—6,30: Maruxa (¡Exito grandioso!)—10,30 (reposición): La tempestad.

LARA.—6,30 y 10,30: Lo que hablan las mujeres (gran éxito) (22-10-932).

MARIA ISABEL.—A las 6,30 y 10,30: Mi distinguida familia (caricatura de un hogar moderno) (dos horas y media en franca carcajada) (10-12-932).

MUÑOZ SECA.—6,30 y 10,30: ¡Te quiero, Pepe! (de Pedro Muñoz Seca) (26-11-932).

PROGRESO.—A las 6,30 y 10,30: Rosa de Flandes (gran éxito). El domingo, a las 4: La viejecita y Bohemios (12-1-933).

VICTORIA (Compañía Aurora Redondo-Valeriano León).—6,30 y 10,30: El último mono (populares, 3 pesetas butaca).

ZARZUELA. — 6,30 y 10,30: María, la famosa (30-12-932).

FRONTON JAI ALAI (Alfonso XI. Teléfono 16606).—A las 4 (corriente): Primero (a pala), Gallarta II y Pérez contra Fernández y Abásolo. Segundo (a remonte), Arano y Bengoechea contra Salsamendi y Larrañaga.

CINES

ACTUALIDADES.—11 mañana, continua. Butaca, una peseta. Reportajes mundiales. 7 tarde y 11 noche (especiales): El trono de los dioses (documental de la expedición al Himalaya).

ALKAZAR (Cine sonoro).—A las 5, 7 y 10,45: Actualidades (la catástrofe del "Atlantic") y El caballero de la noche (por Mojica; hablada y cantada en español) (12-1-933).

ASTORIA (Teléfono 12880).—4,30, 6,30 y 10,30: ¿Qué vale el dinero? (10-1-933)

AVENIDA.—A las 6,30 y 10,30: Cura de aguas (por Charlot) y Ella o ninguna (la triunfal revelación de Gitta Alpar). Mañana domingo, tres secciones (10-1-933).

BARCELO.—6,30 y 10,30: La novia de Escocia (graciosísima comedia musical) (10-1-933).

CALLAO.—6,30 y 10,30: Una aventura amorosa (10-1-933).

CINE DOS DE MAYO. — 6,30 y 10,30: Monsieur, madame y bibi (18-10-932).

CINE GENOVA (Teléfono 34373. Antes Príncipe Alfonso).—6,30 y 10,30 (éxito): Forasteros en Hollywood (por George Sidney y Charles Murray).

CINE DE LA OPERA (Teléf. 14836).—6,30 y 10,30 (programa garantizado número 6): El camino de la vida (grandioso acontecimiento). Instalación Alfageme-Guisasola para acondicionamiento del aire (13-1-933).

CINE DE LA PRENSA (Teléf. 19900). 6,30 y 10,30: La amante indómita (10-1-933).

CINE SAN CARLOS (Teléfono 72827). 6,30 y 10,30: Cosas de soltero (por Adolfo Menjou) (10-11-932).

CINEMA ARGUELLES.—6,30 y 10,30: Madame Satán (10-5-932).

CINEMA BILBAO (Teléfono 30796).—A las 6,30 tarde y 10,30 noche: Remordimiento (30-11-932).

CINEMA CHUECA. — 6,30 y 10,30: Mam'zelle Nitouche.

CINEMA GOYA.—6,30 y 10,30: La parada de los monstruos (11-1-933).

CHAMBERI.—6,30 y 10,30: El tiburón y El sabor de la gloria (hablado y cantado en español) (30-5-931).

COLISEVM (Av. Eduardo Dato, 34. Empresa SAGE).—6,30 y 10,30: Amor en venta (Joan Crawford y Clark Gable).

FIGARO (Teléfono 93741).—6,30 y 10,30: Los cinco del jazz-band (por Jenny Jugo). El lunes: Mercado de mujeres (se despacha en Contaduría) (11-1-933).

MONUMENTAL CINEMA (Tel. 71214). 6,30 y 10,30: Hampa (14-12-932).

PLEYEL (Mayor, 6).—6,30 y 10,30: El águila negra (por Rodolfo Valentino).

PROYECCIONES (Fuencarral, 142. Teléfono 33976).—6,30 y 10,30: Erase una vez un vals... (opereta musical) (15-11-932).

ROYALTY. — 6,30 y 10,30: Olimpiada 1932 (explicada en español) y Avidez de tragedia (11-1-933).

SAN MIGUEL.—6,30 y 10,30: En pos del amor (William Powell).

TIVOLI.—A las 6,30 y 10,30: Rebeca (una amenísima comedia por Marian Nixon). El domingo, a las 11,30, Sesión inaugural de Cinestudio 33 (El ferrocarril como elemento cinematográfico).

* * *

(El anuncio de los espectáculos no supone aprobación ni recomendación. La fecha entre paréntesis al pie de cada cartelera corresponde a la de la publicación de EL DEBATE de la crítica de la obra.)

Lunes ESTRENO

EL MERCADER DE ARENA

Todo el encanto y la sugestión de las leyendas orientales

Lunes ESTRENO

PRENSA

Selecciones CINAES

avenida

presenta a

richard dix en

la

escuadrilla deshecha

la dramática gesta de los héroes de Hollywood

FIGARO

El lunes 16, estreno

MERCADO DE MUJERES

Película de tema social

Protagonista:

DITA PARLO

"Film" patrocinado por la Liga Abolicionista y el Patronato de Protección a la Mujer.

Exclusiva Sonoro Film

BILBAO

Caso único desde que el "cine" existe. Una ovación por cada exhibición de

REMORDIMIENTO

ES UN "FILM" DE PAZ

Lunes próximo, ESTRENO

en

SAN MIGUEL

de la sensacional producción

Dos segundos

una película dramática de gran realismo

por

E. ROBINSON

Warner Bros — Firts National

OPOSICIONES PROXIMAS

Telégrafos, Radio, Policía, Aduanas, Hacienda, Mecanógrafos Instrucción pública, Secretarios de Ayuntamiento (2.ª categoría) y Secretarios de Juzgados municipales (menores de 30.000 almas). Interventores de Ferrocarriles. Para programas oficiales, "Contestaciones", preparación en sus clases o por correo, con **Profesorado de cada Cuerpo**, presentación de instancias y obtención de documentos, diríjanse al **"INSTITUTO REUS", PRECIADOS, 23, y PUERTA DEL SOL, 13, MADRID.** Tenemos **"Residencia-Internado"**. Regalamos prospectos. Unico centro en España que ha obtenido el número 1 en más de 50 oposiciones y miles de plazas para sus alumnos.

CAPITALISTA

Con papel del Estado se necesita para intervenir en subastas Obras públicas. Aumento interés a valores y participación negocio. Escribid a **J. L. Alcalá, 2.** Continental.

EL GRAN DIRECTOR

—Ese de la quinta fila, que canta medio tono más bajo, que se calle.

("Lustige Kiste", Leipzig.)

LOS BUENOS MARIDOS

—Se come aquí estupendamente. Yo vengo todos los días. ¡Qué lástima que mis medios no me permitan traer alguna vez a mi esposa!

("Humorist", Londres.)

—¿Quiere usted hacer el favor de descorcharme esta botella?

("Everybody's", Londres.)

Persiguen sin resultado a los huídos de Casas Viejas

Las fuerzas exploran durante varias horas los alrededores. El teniente que mandó las fuerzas de Asalto relata detalladamente lo sucedido. Entraron todos en la casa; desde las sombras recibieron una descarga a bocajarro. El incendio de la casa empezó a media noche. Se lanzaron bolas de algodón impregnadas de gasolina y granadas de mano. Tuvieron que disparar sobre otra casa, en la que se hallaron doce muertos

HA MUERTO EN CADIZ EL SARGENTO HERIDO EN LOS SUCESOS

MEDINA SIDONIA, 13.—A las nueve de la noche hemos hablado con Casas Viejas y nos han comunicado que ha renacido la tranquilidad, si bien se confirma que han desaparecido del pueblo, internándose en el monte, unas cuatrocientas personas.

Pesquisas infructuosas

MEDINA SIDONIA, 13.—Cien guardias de Asalto al mando del comandante don Luis González Manzano, guiados por varios individuos conocedores del terreno, han explorado, por espacio de tres horas, las fincas y lugares denominados «Boca de la Pila», «Galana», «Hurones», «Dehesa», «Atalaya», «El Gato», «Chatarral de Herrera», «Cortijo del Hurto» y «Pozo Hundido». Las fuerzas iban armadas de ametralladoras y las colocaron en el alto de «Boca de la Pila», desde donde se domina todo el contorno. En esta requisa no encontraron a nadie, ni vivo ni muerto.

Terminadas las exploraciones, infructuosamente, las fuerzas, en varios autobuses, se trasladaron a Casas Viejas. Esta mañana se ha verificado autopsia de las víctimas. Los cadáveres extraídos de la casa hundida aparecen completamente destrozados. El del guardia de Asalto Ignacio Martín está dividido en dos trozos y sólo se le reconoce por los restos del uniforme. A pesar de las reiteradas excavaciones realizadas en los escombros de la casa, no se han podido encontrar los cadáveres del que era cabecilla de la revuelta, apodado «Seisdedos» y de su hija. De la casa no quedan en pie más que parte de los muros. Esta mañana voló sobre Casas Viejas y Medina Sidonia un avión.

Relato del teniente que mandó las fuerzas

SEVILLA, 13. — El teniente de la compañía número 13 que se desplazó a Casas Viejas, don Gregorio Fernández Artan, nos ha referido cómo ocurrieron los sucesos en aquel pueblo.

Estaba en San Fernando con 12 guardias de Asalto y me llamó el gobernador civil para decirme que con toda urgencia marchara a Casas Viejas porque las noticias que se recibían señalaban que la situación era muy comprometida. Le pedí cuatro guardias civiles, porque los doce guardias de Asalto sólo disponían de pistolas y porras. Me fueron facilitados los cuatro números, y con ellos y mis guardias salimos para Casas Viejas.

Antes de entrar en el pueblo vi que la carretera estaba levantada. Entonces tomamos una loma que hay a pocos metros, en donde existen unas casuchas como las de una cábila, y chumberas. Ordené a los guardias civiles que hicieran unos disparos al aire para ver si nos respondían del pueblo, porque, por lo que podíamos apreciar, nadie transitaba por las calles. Al poco salieron ocho guardias civiles del pueblo y dispararon a su vez.

Una vez que nos dimos a conocer me dijeron que no había un alma por la calle y me dieron pormenores del combate que se había librado antes, a consecuencia del cual resultó herido el sargento de la Benemérita — fallecido en Cádiz—y tres guardias más. Agregaron que en el puesto sólo había quedado un guardia civil.

La bandera comunista

Con estos antecedentes entramos en el pueblo, y en una de sus casas vimos izada una bandera con los colores rojo y negro del comunismo libertario. Mandé retirarla, sacamos la nacional de la Escuela y la colocamos en lugar de la comunista. Poco a poco me fuí informando de quiénes eran los dirigentes del movimiento. Un guardia civil me señaló la casa primera de donde les agredieron. Entramos en ella y allí detuvimos a un individuo que tenía tiznada la cara. Negó que él hubiera hecho ningún disparo, pero después confesó que, efectivamente, con una escopeta realizó dos disparos; nos entregó el arma y me confesó que el principal dirigente del movimiento era el individuo apodado "Seisdedos".

Llevamos al individuo convenientemente esposado para que nos indicara la casa del "Seisdedos", y a los pocos metros estábamos en ella. La entrada de esta casa es difícil de explicar. Primero hay una tapia de una altura de un hombre y luego otra más pequeña Al pasar la puerta se ve como un patinillo y luego hay unas casas por los alrededores.

Descarga a bocajarro

Entramos, pistola en mano, dos guardias de Asalto, dos civiles y yo. Nadie contestó. La puerta de una de las chozas parecía cerrada. La Benemérita dió la voz de que se abriera a la Guardia civil, pero nadie contestó. Entonces procedimos a romper la puerta de la choza. y el guardia Martín Díaz Sebastián entró en ella. Estaba completamente a obscuras y nada se puede decir de lo que allí había. El guardia dijo: "¡Manos arriba!", y por toda respuesta se oyó una descarga y uno de los tiros fué a dar en el estómago del guardia de Asalto, que cayó muerto en la misma choza. Contestamos a la agresión, pero en vista de que no podíamos saber quién había dentro, ordené la retirada.

El guardia Fidel Madrás decidió meterse en una pocilga y dijo que él se quedaba allí para coger a los que salieran. Al ponerse en guardia, desde un agujero oculto en la techumbre de otra choza se hizo un disparo contra el guardia, el cual cayó herido dentro de la pocilga. No pudimos ni recoger al herido y nos replegamos para ocupar una loma que está encima de la casa. En el monte coloqué un guardia, al que hostilizaron desde detrás de las chumberas con tiros de pistola. Dije al guardia herido que no se moviera de su sitio porque si no lo iban a matar. Tenía dominada la puerta de la casa con fuego de fusil. Redacté un telegrama al gobernador de Cádiz pidiéndole una caja de granadas de mano y que enviara más municiones. A las dos horas recibí una caja de granadas Laffite y seis guardias de asalto y una ametralladora con municiones. Ya era de noche y todavía con la luna seguimos observando. Mandé retirar las fuerzas del monte y puse vigilancia en torno de la casa. Cada tres horas relevaba. El médico y el alcalde fueron las únicas personas que vimos y nos asistieron.

Empieza el ataque

A las ocho de la noche me dispuse a atacar la casa con granadas de mano. Yo las tiraba, porque no sabían los guardias manejarlas. La primera cayó en el techo, y no estalló; tiré otra y estalló cerca de la casa; produjo una detonación enorme. Entonces percibimos la voz del guardia herido que decía que le iban a matar. Esta fué la primera noticia que recibimos de él, después de haberlo dejado herido en la pocilga. Seguía llamándonos y nos decía que no había nadie. Yo le contesté que no tuviera cuidado, porque las granadas no estallarían cerca de él. Tiré otras cuatro y di una voz invitando a los moradores de la casa a que salieran.

Entonces llegó un teniente de la Guardia civil con otros números. Estábamos refugiados detrás de la loma. Un cabo de Asalto tiraba entretanto con una pistola ametralladora frente a mí; al ir a disparar una vez puso la mano sobre la loma y, desde no sabemos dónde, se hizo un disparo que hirió al cabo en la mano y además a otro número Fueron heridos con escopeta de perdigón. Casi al mismo tiempo sonó otro disparo que alcanzó la gorra de otro cabo.

Incendio de la casa

Los dos tenientes decidimos incendiar la casa. En aquellos momentos llegó una ambulancia con el delegado del gobernador y tres guardias de Seguridad. A las once de la noche llegó el capitán Rojas con 40 guardias civiles Entonces se dispuso el ataque. El incendio empezó poco después de las once de la noche. Alvarez Rubí tiraba bolas de algodón, impregnadas en gasolina, y yo lancé ocho o diez granadas de mano al techo de la casa. En el monte de enfrente se instaló la ametralladora y las fuerzas rodearon la casa. Antes de que se generalizara el incendio mandamos al individuo detenido en otra de las casas a que entrara en ésta para decirles a los que allí había que salieran todos con las manos en alto. El detenido entró convenientemente esposado. Pero el detenido no salió.

Las llamas empezaron a apoderarse de la casa. Entonces vimos salir a un bulto, que no sabemos si era hombre o mujer, y cuando un guardia se disponía a detenerlo, desapareció. Por la puerta de la choza salieron dos personas, y los guardias las hicieron varios disparos; las dos cayeron a tierra muertas; eran un hombre y una mujer.

Es recogido el guardia herido

Las fuerzas bajaron del monte. Las llamas envolvían la casa. Entonces recogimos al guardia Fidel Madras, que estaba herido en la pocilga; tenía una perdigonada en la cabeza. En el interior de la choza de donde se nos hostilizaba vimos el cadáver carbonizado de nuestro infortunado compañero. Además había otros cadáveres. Desde Cádiz llegaron en otro coche tres médicos, que prestaron asistencia a los heridos. Se retiraron las fuerzas y el alcalde las obsequió con café. Por la mañana dispusimos un servicio de descubierta.

Doce muertos en otra casa

Desde una casa cercana a la de "Seis Dedos" se hicieron varios disparos contra la fuerza; se les contestó y nos siguieron hostilizando. Era una casa de aspecto pobre; tenía una puerta y algunas ventanas y un techo de broza, pero salían los tiros por todas partes. La fuerza se desplegó en guerrilla y contestó con fuego seguido de fusil hasta que cesaron de disparar desde la casa Se asaltó entonces esta segunda casa y se recogieron 12 muertos, que fueron trasladados al patio de la casa del "Seis Dedos", en unión de los que había allí Se practicaron algunas detenciones Después todo el pueblo fué registrado casa por casa; recogimos muchas escopetas, trabucos y pistolas. En una de ellas nos incautamos de cien paquetes de dinamita de medio kilo; en otra casa, un individuo tenía 30 hoces nuevas en otra, 400 cartuchos y sacos de plomos, postas y perdigón del 5 También encontramos cartuchos de los que llamábamos en africa "pacos".

Después de esto la tropa formó y el delegado del gobernador les dirigió una arenga dándoles las gracias en nombre del Gobierno y terminó con un viva a España y a la República, que fué contestado con mucho entusiasmo por la tropa y por la gente del pueblo que se había acercado ya a nosotros. Quedaron fuerza de la Benemérita y un pelotón de Asalto y nosotros nos dipusimos a regresar a Sevilla, donde llegamos con dos compañeros menos.

Se iba a casar

SEVILLA, 13.—Han regresado a Sevilla los guardias de Asalto que días pasados se trasladaron a Cádiz y de 50 sólo regresaron 48, pues dos han sido víctimas de los sucesos. Uno, llamado Martín Díaz Sebastián, ha resultado muerto en el asalto a la Casa del Seis Dedos. Martín Díaz era natural de Madrid y había pedido permiso a sus jefes para hacer un viaje a la capital con objeto de contraer matrimonio con una muchacha madrileña; incluso tenía ya alquilado un piso en Sevilla.

El otro guardia, Fidel Madrás, ha resultado herido. Es natural de Toledo y también fué baja en el asalto a dicha casa.

Los guardias de Asalto que han regresado se disponen a organizar y costear una misa de requiem por el alma del guardia, víctima de su deber.

Otro testigo

CADIZ, 13.—Hemos podido hablar con Giné Gallardo Gómez, recadero de Casas Viejas a Cádiz, y con el chofer que conduce el camión de éste. Manifestaron que todo el pueblo de Casas Viejas está consternado y dolorido por los pasados sucesos. Agregaron que los incidentes comenzaron a las tres de la madrugada del lunes, en que los grupos se dirigieron a casa del comerciante Alfonso Jiménez, al que pidieron las llaves de su establecimiento para apoderarse de cuantos explosivos en él había. Como el citado comerciante se negara a complacerles, los revoltosos violentaron las puertas y se apoderaron de los explosivos que allí había. Desde allí los grupos se dirigieron al cuartel de la Benemérita.

Se decía que viendo que faltaban muchos hombres en Medina Sidonia, se dió un socorro a los parados y entonces se pudo comprobar efectivamente que faltaban unos 300 ó 400 hombres y se supone que se encuentren en el campo.

También esta noche, a las diez, hemos podido hablar con una persona de Medina Sidonia, quien dijo que, al parecer, unos 300 ó 400 individuos armados se encuentran en el campo, refugiados en un cortijo, y que fuerzas de Asalto en cantidad de unos 200 números, armados de ametralladoras, han recorrido la zona de Casas Viejas, sin resultado.

Los muertos

CADIZ, 13.—Los nombres de los muertos en Casas Viejas son: Rafael Mateo Vila, José Utrera Pérez, Manuel Benítez Sánchez, José Silva González, Balbino Monteano Cruz, José García Benítez, José Ruiz González, Francisco Gutiérrez Franco, Francisca Lago Estudillo, Francisco Lago Gutiérrez, Juan Grimaldi Villanueva, Andrés Monteano Cruz, Cristóbal Ruiz Zarza, Juan Benítez Sánchez, Juan Galindo González Antonio Barberán Castelló, y un cadáver completamente calcinado, que no se ha podido saber quién es, y el guardia Ignacio Martín. La autopsia de los cadáveres se verificará hoy por los doctores De la Villa, médico de los guardias de Asalto, y el de Medina Sidonia señor Hurtado.

La autopsia

CADIZ, 13.—En Casas Viejas se ha verificado la autopsia de los cadáveres de los revoltosos.

El cadáver del guardia de Asalto ha sido llevado a Sevilla por sus compañeros.

También hay otro cadáver con la cabeza separada del tronco, que, dado su estado de calcinación, no ha sido posible identificar. Se cree que cuando se proceda a retirar los escombros de la casa se hallarán más cadáveres. Se estima que tiene que haber heridos, pues resulta algo raro que con el número de muertos habidos no resultaran personas heridas; se supone que han sido asistidos en casas particulares.

Muere el sargento

CADIZ, 13.—La ciudad está absolutamente tranquila, y puede decirse que ha recobrado su habitual normalidad Esta madrugada ha fallecido en el Hospital Militar el sargento de la Guardia civil Manuel García Alvarez, que resultó herido en los sucesos de Casas Viejas.

Esta tarde se ha verificado la autopsia del cadáver.

Mañana, a las once de la mañana, se verificará el entierro. Presidirán las autoridades locales y provinciales. Se han recibido coronas del gobernador de la Benemérita de la provincia y de las fuerzas de Seguridad, Asalto y Policía.

Un ofrecimiento

CADIZ, 13.—Entre las visitas recibidas por el gobernador, figuran la del teniente alcalde don Enrique Varela que venía acompañado del aviador local don Rodolfo Gay, que le ofreció su avioneta particular para visitar los pueblos afectados por los sucesos. El gobernador agradeció el ofrecimiento

Dice el gobernador

CADIZ, 13.—El gobernador ha dicho que cuanto se dice de que hay varios cientos de hombres armados por el campo de Medina Sidonia es una pura fantasía, pues sólo se trata de aquellos que huyeron de Casas Viejas, temerosos de ser detenidos. Ha reiterado que tanto en Casas Viejas como en Medina Sidonia y en los demás pueblos de la provincia, la tranquilidad es absoluta, si bien continúan las precauciones.

Informes oficiales

En el Ministerio de la Gobernación manifestaron ayer que las noticias de provincias acusaban tranquilidad completa. El gobernador de Cádiz comunicaba a las dos de la tarde que la tranquilidad en dicha provincia era absoluta, habiéndose restablecido las comunicaciones con Casas Viejas y Medina Sidonia.

Accidentes ferroviarios

Con respecto a los últimos accidentes ferroviarios, la información recogida en el ministerio de Obras públicas es la siguiente:

Valencia.—A las dos de la madrugada, y por estar levantada la vía, descarriló, cerca de Sagunto, en el F. C. Central de Aragón, un tren de mercancías. Otro tren, compuesto de dos locomotoras y un furgón, que salió de Sagunto para Valencia a la una menos cuarto de la madrugada, descarriló en el kilómetro 26,800, de la línea de Valencia a Tarragona, también por levantamiento del rail. Salió un tren de socorro y también descarriló por causa análoga. En vista de la simultaneidad de estos tres accidentes en parajes muy próximos entre sí, salió de Madrid el automóvil para Sagunto, el ingeniero señor Granda, adscrito a la Comisaría del Norte, quien, por orden del ministro, dirigirá personalmente las investigaciones.

Utrera.—Al paso de un tren que conducía guardia de Asalto hizo explosión un petardo de escasísima fuerza, sin consecuencias.

Sevilla.—Entre las estaciones del Sorbito y del empalme de Morón apareció cortado un hilo telegráfico.

Sevilla.—En el kilómetro 113 de la línea de Sevilla a Cádiz estalló un petardo que no produjo avería alguna.

Jerez de la Frontera.—El tren correo 210 encontró en el kilómetro 107 atravesado un carril de reserva que el convoy rompió y apartó sin que la locomotora sufriera desperfectos.

San Sebastián. — El sud-expreso que tiene su llegada a las nueve y diez descarriló entre Hernani y San Sebastián, sin haber desgracias. Está comprobado que este accidente fué casual.

Se ha intensificado la vigilancia en todas las líneas férreas.

FIGURAS DE ACTUALIDAD

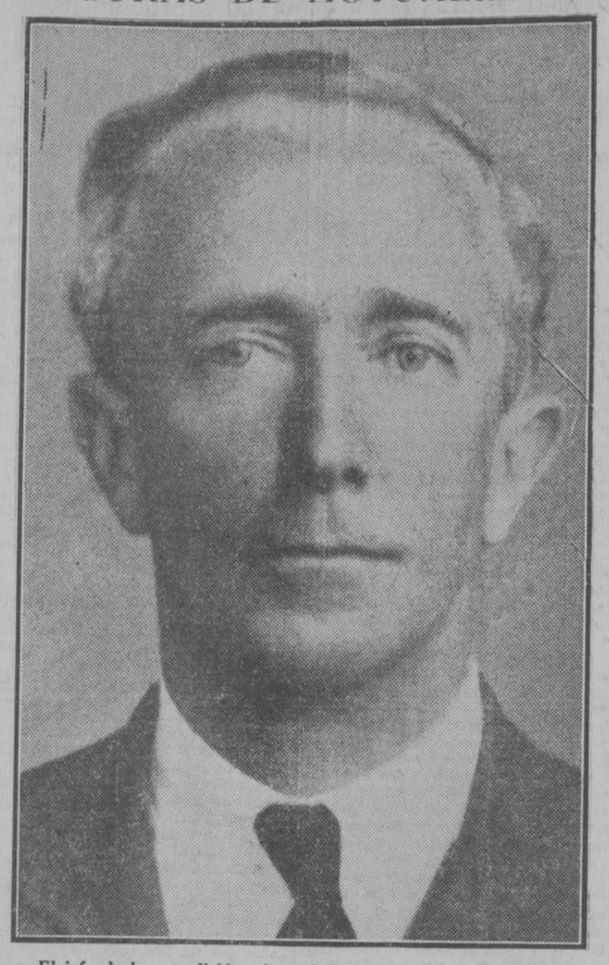

El jefe de la expedición aérea al Everest, comodoro Fellowes

Se ultiman estos días los preparativos de la expedición aérea que manda el comodoro Fellowes. Dos aviones tratarán de remontar el pico más alto del Himalaya, obteniendo películas de los paisajes de mayor altitud de nuestro planeta. En nuestro número de mañana publicaremos una página dedicada a los preparativos del vuelo.

GLOSARIO

UTILOGO A LA GLOSA DE AYER

Ahora, saquemos de nuestros decires de ayer, donde matemática y psicología entraban paralelamente en juego, consecuencias morales. Dejemos un presente de pastor, que no de mago, a los pies de la sacra figuración de la Familia.

El anhelo obstinado de personalidad, el "cultivo del yo" es una de las notas más acusadas en el hombre moderno. Pero, desde la Reforma—desde el estallido de los dos Pecados Semi-originales: Anarquía y Nacionalismo—, aquel anhelo, este cultivo, han tomado las aberradas vías de la soledad. Ello ha acabado por condensarse en la consabida fórmula: "Vivir su vida". Cada cual, la suya; la de nadie y nada más. Así cantó Hoelderlin: "¡Vivir es estar profundamente solo!"... A esto, ya hace años, replicábamos nosotros: "¡No, al revés! ¡Vivir es estar profundamente —"profundamente", no "superficialmente"—, acompañados!"

Porque ya hemos acabado por saber que personalidad es compañía, de igual modo que, en matemática, unidad envuelve colección. Para ser "persona" es necesario asumir algo anecdóticamente ajeno, "representar" algo—"persona", etimológicamente, designa "la máscara del actor", la de quien "representa", de quien "asume" la vida de otro—. Tener personalidad es vivir, no "su" vida, sino, a la vez, la vida de otros. Y, en cuanto al "cultivo del yo", la sonada aventura de Maurice Barrés está ahí para mostrarnos en que se acaba: la aventura del hombre que no salió de la Anarquía, sino para caer en el otro pecado semi-original, en el Nacionalismo; es decir, de Scila, para Caribdis.

Y es que el tal cultivo, que en Barrés y en tantos otros, se quiso reducir a un proceso de asepsia, debía haber sido, al contrario, un proceso de creación. No hay fecundidad sin impureza; no hay creación sin contagio; para dar la vida, hay que recibir la vida. De otro lado, quien opera creadoramente se vuelve autor de algo; y al "autor", debe ser reconocida "autoridad". Por esta consideración, llega a advertirse el vínculo en que las ideas de "personalidad" y de "autoridad" se unen. Si estar vivo es estar profundamente acompañado, ser "persona" quiere decir—en cierto modo y dentro de la hondura entrañable de las cosas—, ser "monarca".

¿"Monarca" de qué? Dejemos ahora lo máximo, es decir, la cuestión del Imperio universal. Vamos a lo mínimo, al grupo humilde y substancial de la Familia. Utópica soberanía, hogar cotidiano, el principio, con todo, del uno al otro no difiere. Se trata siempre de "representar". Se trata de "asumir". Se trata de avanzar en sentido opuesto al de este suicidio de la personalidad, que es el quedarse solo.

El Pecado Original tiene un remedio: se llama Redención; su gloria diez y nueve veces secular, la celebraremos este año jubilarmente... El primero de los dos Pecados Semi-originales tiene otro remedio propio: la Familia; también éste va siendo celebrado; especialmente, y por mandamiento, entre los fieles de Madrid.

Habrá que ver ahora qué remedio se encuentra al otro Pecado Semi-original... Pero esto ya es otra canción.

(Reproducción reservada.)

Eugenio d'ORS

Juventud de A. Popular

Mitin en los Cuatro Caminos

Mañana domingo tendrá lugar un acto de propaganda de la Juventud de Acción Popular en el Cine Luminoso —Paseo de Ronda (Cuatro Caminos)—, correspondiente a la campaña social emprendida en los barrios extremos de Madrid.

Tomarán parte en dicho acto el señor López Andújar, ingeniero, sobre las "Crisis de trabajo", y el señor Abogado, que lo hará sobre "Nuestra posición ante el problema social".

La entrada será pública, cerrándose las puertas del teatro a las once de la mañana.

Muere un marino español

EL HAVRE, 13.—El vapor de carga español "Claudia", que iba de Rouen para Amberes, ha desembarcado en este puerto el cadáver de su primer oficial, señor Arruza, que murió a bordo el día 11 del actual.

* * *

MUERE UNA AVIADORA INGLESA

LONDRES, 13.—A consecuencia de una enfermedad gripal ha fallecido esta tarde la aviadora inglesa Winifred Spooner.

Se repartieron unas 10.000 bombas en Barcelona

Los terroristas tenían sus automóviles para transportarlas. Ha sido multado con 10.000 pesetas "Solidaridad Obrera" por un artículo que excitaba a la rebelión. Uno de los muertos en una colisión con la Policía, resulta ser un conocido pistolero huído de Figueras

GESTIONES PARA EL NOMBRAMIENTO DEL NUEVO GOBERNADOR

(Crónica telefónica de nuestro corresponsal)

BARCELONA, 13. — Es notable la reacción que se nota entre las masas sindicalistas. El lunes el desaliento era enorme, toda la causa del fracaso caía sobre la F. A. I. y contra sus dirigentes se lanzaban los denuestos de toda la ciudad. Hasta los periódicos de la Esquerra, principalmente "L'Opinió", pedían contra los pistoleros medidas extralegales, muy parecidas a las que tanto reprochaban a Martínez Anido. Durante dos días se creyó como inmediata la eliminación de la F. A. I. de los puestos directivos del anarcosindicalismo. En la Generalidad se abrigaban fundadas esperanzas de que Pestaña y el grupo de "Los treinta" volverían a recuperar la perdida hegemonía.

Y sin embargo, hoy por hoy, por un absurdo movimiento de la muchedumbre, la F. A. I. se vuelve a alzar como dueña y señora de la Confederación. Nadie hay por el momento capaz de inquietarla, y el mismo Pestaña, a quien todo se le ponía propicio, no parece muy interesado en recobrar su antigua influencia. Está como desanimado, apático e indiferente. Y los grupos comunistas, ya es sabido con qué número cuentan, sobre todo desde que los del Bloque Obrero y Campesino de Maurín abandonaron, sin resistencia, las posiciones que tenían reconquistadas.

Hoy por hoy, no peligra la F. A. I. al frente de los Sindicatos. Su táctica de afirmar que la C. N. T. es ajena al movimiento y el desenfado con que muestran sus simpatías por los revoltosos, han sido una maniobra habilísima y eficaz. Todavía hoy se ha publicado un nuevo documento firmado por la Confederación Regional, en el que se contienen frases y desplantes de inaudita arrogancia: "Si persiste la clausura de Sindicatos, la suspensión de nuestra Prensa, los apaleamientos de los detenidos, las prisiones gubernativas y la represión contra la clase trabajadora, la C. N. T. se verá obligada a intervenir y a enfrentar su pujanza con las fuerzas gubernamentales"...

Hoy "L'Opinió" no pide ya el exterminio de los pistoleros, sino que en su artículo de fondo se lanza contra el Gobierno de Madrid por haber clausurado los Sindicatos y se extraña de que, mientras se dispone a obrar con energía contra los revoltosos anarquistas, haya demostrado tanta benignidad con los monárquicos. "Pues Sanjurjo no fué fusilado, sino que disfruta de buena salud en el penal; a Cavalcanti nada se le ha hecho, y a los demás se les ha mandado a pasar una temporadita a Villa Cisneros." El órgano oficioso de la Esquerra comenta que no se ha castigado más despiadadamente a los monárquicos y protesta de que se intente un procedimiento de excepción contra los anarquistas. En tres días ha cambiado radicalmente el estado de ánimo de "L'Opinió".

Como es lógico, este cambio ha sido aún más radical entre las masas anarquistas. Las multas a "Solidaridad Obrera", la clausura de Sindicatos, los rumores alarmantes en torno al detenido García Oliver, son motivos que aprovechan en estos momentos a la F. A. I.

Estamos presenciando además una peligrosa evolución de los espíritus. Se siente admiración hacia los héroes de la pistola y de la dinamita. Durruti y Ascaso, el mismo García Oliver, Aracil... cuentan por centenares sus admiradores. Aquel pistolero que hace unos meses se hizo fuerte en el bar Bruselas, de la calle Urgel, y resistió a la Policía hasta morir, es uno de los héroes populares más admirados.

Hoy ha sido identificado el cadáver del desconocido que murió en lucha con la Policía en la escalera de la casa número 30 de la Rambla del Centro. Se trata de una antiguo anarquista de los de más azarosa vida. Todo ello llena de admiración a la pléyade anarquista, que es mucho más importante de lo que en general se cree. Entre ellos se cuentan y exageran la vida novelesca de todos estos héroes, y prende el estímulo por imitarles. Hoy se comentaba la hazaña de los tres pistoleros que en la noche pasada hicieron caer a balazos al agente que intentaba detenerlos. Estos hechos se atribuyen a Durruti y Ascaso, "héroes más o menos ciertos de una serie de atracos y de audacias extraordinarias". De este modo se está contribuyendo en Barcelona a un "gangsterismo" que muy pronto veremos retoñar favorecido por mil circunstancias propicias además de la natural inclinación al mal, la admiración y simpatía que inspiran estos casos de delincuentes.—**ANGULO.**

Diez mil bombas repartidas

BARCELONA, 13.—Respecto a la fábrica de bombas, por las investigaciones practicadas por la Policía, se deduce que de dicha fábrica salieron alrededor de 10.000 bombas, que fueron repartidas por Barcelona, Cataluña, Aragón y Valencia. En la fábrica se ha encontrado una abundante documentación con las personas a quienes iban dirigidas las bombas, tanto por ferrocarril como por automóviles de líneas. El reparto en Barcelona se realizaba con el automóvil del que se ha incautado la Policía, y con otros que poseen los terroristas. Se tiene el convencimiento de que el descubrimiento de la fábrica de bombas originó, que los terroristas anticipasen la fecha del golpe que pensaban realizar, ante el temor de que la Policía se incautase de los demás depósitos de explosivos. Se busca ahora a los consignatarios de los artefactos, pero cuando la Policía se ha personado en los distintos domicilios todos los individuos habían desaparecido.

Multa a "Solidaridad Obrera"

BARCELONA, 13.—El ministro de la Gobernación ha impuesto una multa de 10.000 pesetas a "Solidaridad Obrera" por el artículo publicado el día 12 que fué denunciado por excitar a la rebelión.

Hoy también ha sido denunciado otro artículo publicado en "Solidaridad".

Un fugado de Figueras

BARCELONA, 13.—El Juzgado especial por delitos terroristas ha recibido declaración a varios testigos que han encontrado bombas y armas. El director del Hospital Clínico ha participado el fallecimiento de Francisco Torras herido en un tiroteo habido en la calle del Carmen.

Se ha logrado identificar al individuo que con un balazo en la cabeza ingresó en el Clínico. Resultó herido en la colisión con la Policía en la escalera de la casa número 30 de la rambla. La Policía lo había identificado ya por las huellas dactilares, pero era preciso que algún familiar o amigo confirmase esta identificación. Se trata de Joaquín Blanco Martínez (a) "El Picón", de Valladolid. Este individuo tenía trágico historial como pistolero y fué condenado por el asesinato del agente de Policía, señor Alegría; logró fugarse del Penal de Figueras y pasó a Francia, de donde se reintegró a España, proclamada la República. La Policía, para ayudar al descubrimiento, prometió entregar a los parientes una importante cantidad que se encontró en las ropas de la víctima y así han desfilado por el Clínico de 2 a 3.000 personas hasta que un hermano del muerto lo ha identificado.

El policía herido

BARCELONA, 13.—El gobernador y otras autoridades han visitado esta mañana en el Hospital al agente de Policía señor Quintela herido anoche en la Cruz Alta por tres desconocidos. El proyectil le ha perforado el cúbito. En principio se creyó que le había introducido también los gemelos del puño de la camisa, pero al practicarle la extracción de la bala se ha comprobado que no.

El señor Quintela tiene el convencimiento de haber herido a uno de los individuos, pues su primer disparo fué hecho casi a bocajarro. El Juzgado estuvo tomándole declaración. También ha declarado el dueño del bar, José Centellas, que ha dicho que los individuos hacía poco tiempo que habían entrado en el establecimiento y que hicieron la consumisión en el mostrador. A dos de ellos los conoce por ser parroquianos.

Los detenidos

BARCELONA, 13.—García Oliver se encuentra en la Jefatura de Policía bastante mejorado de la afección intestinal que padece.

Continúan en la Jefatura de Policía 115 detenidos por los pasados sucesos. los veintiuno que han ingresado en la cárcel proceden de Salient.

Han sido puestos a disposición del Juzgado 32 de los 115 detenidos por los sucesos de estos días.

El traspaso de servicios

BARCELONA, 13.—El subsecretario de Gobernación ha asistido a las reuniones de la Comisión de traspaso de servicios y ha visitado a diferentes personalidades para tratar de la provisión del cargo de gobernador civil. La excusa que se da para no nombrar al consejero de Gobernación, señor Tarradellas es la de que existiría una dualidad y confusión, por ser responsable ante el Parlamento de Cataluña y ante el Gobierno de Madrid de su gestión. Se insiste en los nombres del señor Selvas, jefe de la mayoría de la Esquerra del Parlamento, diputado señor España y señor Iria, pero, desde luego, el nombramiento será de poca duración, toda vez que se presume que, en seguida, se hará el traspaso de servicio. Cuando regrese a Madrid el subsecretario de Gobernación dará cuenta al Gobierno de sus entrevistas celebradas en Barcelona y es posible que se adopte inmediatamente una resolución en todo lo relativo a este traspaso.

Ley fundamental de Cataluña

BARCELONA, 13.—Se ha reunido en el Parlamento de Cataluña la Comisión de Constitución. Los miembros tuvieron un cambio de impresiones y se ha acordado que todas las enmiendas que se presenten se hagan por escrito, a fin de facilitar copia de cada una de ellas a todos los diputados. El señor Rovira y Virgili propuso que el título sea Constitución interna de Cataluña en lugar de Estatuto orgánico; pero los diputados, en gran mayoría, han desechado la idea, y parece que se optará por el nombre de ley fundamental de Cataluña.

Es posible que la Comisión no termine el estudio del dictamen antes de fin de febrero, y, por lo tanto, hasta esa fecha no se reanudarán las sesiones, a no ser que el presidente convoque el Parlamento para tratar del reglamento de funcionarios y de otros asuntos de menor interés.

Actitud de la Lliga

BARCELONA, 13.—Los diputados de la Lliga regionalista han celebrado diversas reuniones para fijar la posición

(Continúa al final de la primera columna de cuarta plana)

En Tenerife continúa la huelga general

Los huelguistas causan destrozos en las tuberías de conducción de aguas. Siguen sin publicarse los periódicos. Varias detenciones en Málaga y Zaragoza

Todas las licencias de uso de armas, retiradas en Salamanca

TENERIFE, 13.—Continúa la huelga general. Los huelguistas causaron destrozos en las cañerías de conducción de agua para el abastecimiento de esta capital. Se dice que serán deportados algunos dirigentes obreros. Las autoridades han tomado precauciones, con lo que se ha normalizado el servicio de abastecimiento de la población. Los periódicos siguen sin publicarse.

Huelga parcial

LAS PALMAS, 13.—Con motivo del despido de algunos obreros se han declarado en huelga parcial los del patrono Felipe Massieu de la Concha. Hasta ahora la huelga es tranquila y se hacen gestiones para llegar a un arreglo. Caso de no resolverse el conflicto, se declararán en huelga general los obreros de dicha ciudad por solidaridad con los huelguistas.

Funcionarios encarcelados

ALMERIA, 13.—Han sido encarcelados y están a disposición del ministro de la Gobernación el oficial del Juzgado Domingo Segura y el oficial de Prisiones Luis Fernández Espinar.

Tres detenidos

MALAGA, 13.—En la Comisaría de Vigilancia manifestaron que habían sido detenidos tres individuos, los cuales confesaron ser los autores de la colocación de petardos. Se guarda reserva de los nombres de los detenidos.

Se realizan pesquisas para descubrir el verdadero destinatario de una caja con 25 kilos de dinamita, ocupada en un automóvil, al ser registrado el coche por los empleados del fielato de la carretera de Málaga.

Por injurias a la República contenidas en un escrito dirigido al Ayuntamiento de Ronda, el gobernador ha impuesto una multa de 500 pesetas a Antonio María Avilés.

El aspecto de la ciudad es el normal y trabajan todos los oficios. El gobernador ha elogiado la sensatez de los obreros, al negarse a provocar la huelga.

Sindicalistas detenidos

ZARAGOZA, 13.—En Calatayud, la Policía detuvo a dos individuos cuando iban a penetrar en el local de la C. N. T. Uno de ellos venía de Valencia y otro de Lérida y a ambos se les ocuparon folletos comunistas y lista de personas. Los detenidos ingresaron en la cárcel.

El secretario de la C. N. T. de Ricla, que fué detenido días pasados, ha sido puesto a disposición del Juzgado por habérsele ocupado una pistola.

Anarquista detenido

SAN SEBASTIAN, 13.—En Irún ha sido detenido el anarquista Manuel Navarro López cuando intentaba pasar la frontera sin pasaporte. Se le ocuparon carnets de la Confederación y del Ateneo Cultural Libertario. Ha ingresado en la cárcel en espera de órdenes de la Dirección de Seguridad.

Licencias retiradas

SALAMANCA, 13.—El gobernador ha publicado una circular, en la que dice que, en virtud de las atribuciones del decreto de 4 de noviembre de 1929, ha acordado declarar en suspenso todas las licencias de uso de armas y de caza en los vecinos pueblos de Peñarandilla, Paradinas de San Juan y Salmoral, con motivo de orden público. Ha oficiado al jefe de la Comandancia de la Guardia civil, comunicándole el acuerdo y disponiendo que con urgencia se practiquen registros para la recogida de armas.

Continúan los atentados en Sevilla y Valencia

Levantan cerca de Sagunto medio metro de carril y hacen descarrilar dos máquinas y un furgón. Ayer estallaron otras tres bombas en Valencia. Entierro del repartidor de periódicos muerto en un atentado. Una bomba y varios disparos contra el Casino en Utrera

VALENCIA, 13.—Anoche hizo explosión una bomba en la línea férrea del Norte entre Puzol y Sagunto, que levantó medio metro de carril y ocasionó el descarrilamiento de dos máquinas y un furgón. Según dictamen de los ingenieros que han intervenido en los trabajos de restablecimiento de la línea, la bomba estalló sobre las nueve de la noche y a pesar de los desperfectos ocasionados, pasaron a toda velocidad los trenes correo de Barcelona y el rápido Barcelona-Sevilla y no ocurrió una catástrofe milagrosamente.

En el mismo kilómetro y paralelamente a esta línea, en la del Central de Aragón quitaron un trozo de carril y, al pasar un tren de mercancías, descarriló la máquina y seis vagones y resultó herido el conductor José Todón, que fué conducido a Sagunto, donde recibió asistencia. La avería no tiene importancia y las brigadas obreras han establecido una línea provisional por medio de la del Norte a la del Central de Aragón, para evitar el transbordo de viajeros. Los trabajos de reparación durarán dos días.

Asalto a un tren

VALENCIA, 13.—Esta noche 20 individuos asaltaron, a la salida de la estación de Algemesí, a un tren de mercancías, consiguiendo todos ellos subirse en distintos vagones. Los empleados del tren, al darse cuenta de ello, dieron voces de alarma, y el maquinista retrocedió a la citada estación, donde había una pareja de la Guardia civil, que tiroteó a los asaltantes. Estos huyeron a la desbandada, internándose por unos huertos de naranjos. La pareja consiguió detener a dos de los asaltantes, que fueron llevados al cuartel de la Benemérita de Algemesí.

Tres bombas

VALENCIA, 13.—Esta tarde, a las siete menos cuarto, al pasar un tranvía frente a la casa número 17 de la Gran Vía del Marqués de Turia, estalló una bomba colocada en uno de los raíles. No causó desperfectos, porque, sin duda, no estaba cargada más que con pólvora. La explosión produjo la natural alarma.

A las siete y media de la tarde estalló otra bomba que había sido colocada en el Juzgado municipal de El Grao.

A las nueve y media de la noche hizo explosión una tercera bomba, que fué colocada en la calle de Lauria, número 19, en un comercio de accesorios de automóviles. La explosión produjo la rotura de los cristales de la casa y de las puertas de hierro de la tienda. Solamente resultó herido un individuo, pero tan levemente, que por su propio pie se dirigió a su casa.

Entierro del repartidor

VALENCIA, 13.—Esta tarde, a las tres y media se verificó el entierro del repartidor de «La Voz Valenciana», Ricardo de Gracia. Al acto asistió numerosísimo público, los directores de periódicos, periodistas y diputados a Cortes. A ruego de los vendedores se ha rezado un responso ante el cadáver del sacerdote periodista señor Villader.

Robo de dinamita en Alcoy

ALICANTE, 13.—La Policía ha detenido al anarquista Manuel Martínez Castellanos. Se ha instruído sumario contra el dueño de una armería por vender proyectiles y explosivos, sin los requisitos legales, a gente sospechosa.

En una barraca de las canteras de Alcoy, cerca del cementerio, penetraron unos sujetos, y se llevaron 21 cartuchos de dinamita, 45 detonadores y ocho metros de mecha. La Guardia civil practica pesquisas para descubrir a los ladrones. Continúa la normalidad.

Armero detenido

ALICANTE, 13.—Cumpliendo órdenes del Juzgado, la Policía ha detenido a un armero sumariado por la venta de armas.

Practicado un registro en el domicilio de dos detenidos con este motivo, sólo se encontraron armas cortas.

Tranquilidad en Sevilla

SEVILLA, 13. — En la capital la tranquilidad es absoluta. Siguen adoptadas las precauciones, aunque algo disminuídas.

Desórdenes en Utrera

SEVILLA, 13.—La Guardia Civil de Utrera comunica qu en el casino de dicho pueblo ha estallado una bomba. El artefacto, de tosca fabricación y de poca carga, fué lanzado por tres individuos a la cristalera, mientras otros sujetos hacían varios disparos. La Guardia Civil ha practicado la detención de un sujeto apodado "El Cuenca", que es ferroviario y conocido anarquista, sobre el que recaen sospechas de ser uno de los autores del atentado.

Poco después otros individuos tirotearon al Ayuntamiento, en cuya fachada se han visto numerosos impactos de toda clase de armas.

En Gerena estalló un petardo colocado en las puertas de la casa del labrador señor Ortega. Causó daños de escasa consideración.

La Policía ha detenido en San Juan de Aznalfarache a Antonio Fernández Rodríguez como supuesto autor de la agresión a la fuerza pública en La Rinconada. También ha detenido en Sevilla a José Oliveira, presidente del Sindicato de panaderos. En Alcalá de Guadaíra se han practicado varias detenciones cuatro son por el intento de asalto e incendio al Ayuntamiento y la colocación de un petardo en casa de un vecino.

Una detención

SEVILLA, 13.—Esta noche los agentes de Policía han detenido en el camino de Tomares, y en la casa de Joaquín Menco, a Manuel Soto Rejo, presidente del Sindicato del ramo textil, el cual tiene una herida en el muslo izquierdo. Se dice que es el autor del atraco a la fábrica La Trinidad y de la colocación de petardos; resultó herido, según parece, en estos últimos sucesos en la Avenida de la Libertad. El detenido ha quedado a disposición de la autoridad.

---

que han de adoptar con respecto a los futuros debates del Parlamento.

También los de la Esquerra se reunirán con el mismo fin.

El Banco de España

BARCELONA, 13. — Está terminado ya el nuevo edificio de la sucursal del Banco de España que se ha levantado en la Gran Vía Layetana. En estos últimos días se ha procedido a depositar en las cajas del Banco el oro y los valores que tiene el Banco. Para transportarlos se utilizaron los automóviles de transporte de los ferrocarriles; se montó un servicio especial de vigilancia, lo cual motivó la curiosidad pública.

Un donativo

BARCELONA, 13.—El artista Domingo Carle ha hecho donación de una valiosa colección de porcelanas de Inglaterra de mediados del siglo XIX con destino al Museo de Pedralbes.

Una comida

BARCELONA, 13.—El gobernador ha obsequiado con una comida a los jefes y oficiales que asistieron al reparto de premios a la Guardia civil y los Cuerpos de Vigilancia y Seguridad en el Teatro Olimpia.

Un banquete

BARCELONA, 13.—Se ha celebrado un banquete en honor de las autoridades que se han distinguido en la defensa de la República y que fué suspendido el domingo pasado a causa de los sucesos. A los postres acudió el gobernador civil, señor Moles.

Una bomba en la Lliga

BARCELONA, 13.—Esta tarde en los locales de la Lliga regionalista de la barriada de Clot fué encontrada una bomba entre el depósito de leña destinada a la calefacción. El hallazgo fué casual, y lo hizo el conserje, el cual dió cuenta a las autoridades.

DOS CARTUCHOS DE DINAMITA JUNTO A UNA IGLESIA EN CORDOBA

Los incendiarios fueron sorprendidos por un guardia, que resultó herido

EL SINDICATO DE LA CONSTRUCCION, CLAUSURADO

CORDOBA, 13.—La Policía sorprendió una reunión clandestina en el Sindicato de la Construcción, deteniendo a diez y ocho individuos; posteriormente se ha clausurado el centro. Esta noticia fué primeramente negada, y hubo de ser confirmada más tarde.

Avanzada la madrugada, el guardia de Seguridad Felipe Yergo Márquez sorprendió a cuatro sujetos en el rincón formado por el convento de Santa Ana y la Banca Carbonell; al intentar detenerlos fué herido de un balazo en el pie derecho, huyendo los agresores.

* * *

CORDOBA, 13.—Entre los detenidos anoche en el centro sindicalista de la calle de Jesús y María, figuran un metalúrgico, varios jornaleros, un chófer un albañil, un camarero, un hortelano y un ferroviario.

Esta madrugada, cuando el guardia de Seguridad Felipe Yergo Márquez pasaba por la calle de Angel de Saavedra para retirarse a su domicilio, una vez terminado su servicio, al llegar al lugar donde están el convento de Santa Ana y la Casa de Carbonell y Compañía observó que cuatro desconocidos se encontraban agazapados en un rincón formado por aquellos dos edificios. El guardia les dió el alto. Los individuos sostuvieron una lucha con el guardia, quien no pudo detenerlos. En la lucha cortaron al guardia el correaje donde llevaba la pistola, y se dieron a la fuga, no sin hacer algunos disparos, uno de los cuales le alcanzó en el pie derecho. Trasladado a la Casa de Socorro, fué curado de una herida en la región posterior del pie derecho con orificio de salida por la región plantar del mismo lado. Pasó al hospital.

Hecha una inspección ocular en las inmediaciones del suceso, se encontró lo siguiente: cuatro escoplos, unas tenazas de arrancar puntas, una botella con gasolina, dos cartuchos de dinamita con su mecha correspondiente, en un lugar próximo a la puerta de la iglesia de Santa Ana, y una cuerda con ganchos de hierro, que había colocada en una de las ventanas de la Casa Carbonell y Compañía. Frente a la mencionada iglesia se encontró también una gorra de visera con una etiqueta que dice: "Casa Ocaña Sevilla", la funda de la pistola perteneciente al guardia agredido y unos pasquines, en los que se ataca al gobernador y se induce al robo y a la revolución.

El gobernador ha manifestado que la actuación del guardia Felipe Yergo merece cuantos elogios se le quieran tributar, pues gracias a su intervención pudo evitarse una catástrofe, que hubiera alcanzado al convento y a la Casa Carbonell.

El gobernador, después de dedicar estos elogios al guardia Yergo, puso el caso en conocimiento de sus superiores y visitó al herido.

Esta mañana, en la calle de Angel Saavedra, un guardia de Seguridad fué requerido por el industrial don Enrique Loña Vaquero, quien le entregó una pistola que había encontrado frente a su casa También se encontraron cuatro cápsulas vacías de pistola del calibre 6.35, una bala deformada y otra sin 6.35, una bala deformada y otra sin disparar.

El gobernador ha manifestado que está dispuesto a emplear la máxima energía contra cualquier intento que se quiera llevar a cabo y que tiene dadas órdenes a la fuerza pública para que con cualquier grupo sospechoso que se encuentren procedan sin contemplaciones de ninguna clase Ha montado un servicio especial para prevenir cualquier intentona de los elementos extremistas.

Arde en Burgos la que fué residencia de Jesuítas

El fuego se produjo, al parecer, por un cortocircuito

BURGOS, 13.—A las cinco de la madrugada se declaró un incendio en la parte nueva de la que fué residencia de la Compañía de Jesús, actualmente ocupada por los Caballeros Católicos y la Congregación de los Luises. Parece que el fuego se inició en la planta baja y se propagó al pasillo, donde había varios armarios con ropa, y se extendió a los pisos superiores merced al tiro de un hueco próximo donde estaba instalada la caldera de la antigua calefacción, que comunica con el tejado.

Este ardió por completo y se desplomó sobre el piso superior, que también ardió. El fuego se extendió a la parte alta de la gran escalera principal, cuya claraboya quedó destruída. A las nueve y media de la mañana quedó dominado totalmente el siniestro. La cantidad de agua arrojada para sofocar el incendio ha causado grandes desperfectos en el mobiliario, biblioteca, étcetera, y en el Centro de Caballeros Católicos.

El peso del tejado derrumbado y el agua arrojada han producido cerca de las doce el hundimiento del suelo del tercer piso, y se teme que haya más hundimientos. Entre los objetos destruídos por las llamas figura un gran cuadro de la escalera principal. Las pérdidas son cuantiosas, aunque hasta ahora no se pueden precisar. Acerca de las causas del incendio, la opinión más dominante es que aquél se produjo por un cortocircuito en el pasillo donde estaba colocado un armario ropero.

GOLPES E INTERRUPCIONES EN UN MITIN SOCIALISTA EN LAS PALMAS

Por los alborotos tuvo que ser suspendido el acto

Asamblea de alcaldes en Cáceres para tratar del rescate de bienes

LAS PALMAS, 13.—Han llegado los diputados socialistas José Ruiz del Toro y Mariano Moreno Mateo, por Murcia y Sevilla, respectivamente, que vienen para hacer propaganda.

Su primer mitin lo dieron en Puerto de La Luz, donde hubo necesidad de suspenderlo ante las constantes interrupciones de los anarcosindicalistas y comunistas que asistían al acto.

Hecha la presentación de los oradores por un concejal socialista, habló el diputado señor Ruiz del Toro. Le interrumpió un sindicalista y se produjo con este motivo un altercado en el público, entre el que se repartió gran cantidad de golpes. Invitado el interruptor a la controversia, subió al escenario. Después quiso hablar otro individuo y se produjo un gran alboroto, que obligó a suspender el acto.

Para esta noche se anuncia otro mitin y para el domingo otro. Se temen sucesos.

Asamblea de alcaldes

CACERES, 13.—En el Ayuntamiento se ha celebrado la Asamblea de alcaldes de la provincia para tratar del rescate de bienes comunales. Asistieron todos los alcaldes, a excepción de los del partido de Navalmoral de la Mata, del cual sólo acudió un alcalde.

La sesión resultó muy movida por las manifestaciones de varios alcaldes en términos enérgicos contra la propiedad. Se acordó nombrar una Comisión que, presidida por el gobernador, visite el domingo al ministro de Agricultura para hacerle entrega de las conclusiones aprobadas, que son las siguientes:

Rescate de los bienes comunales que pertenecieron a los Ayuntamientos, previa indemnización a los propietarios, siempre que la posesión conste debidamente inscrita en el Registro de la Propiedad; rescate sin indemnización de las que no constaran inscritas en el Registro; ir a una revisión de la propiedad para averiguar sus títulos legales.

También se acordó pedir que se facultase a los campesinos para el laboreo de la cuarta parte de los términos; que se formen agrupaciones campesinas para llevar a cabo los arriendos colectivos; que en los pueblos en que sobren terrenos se agrupen éstos a otros que tengan pocos; que los Jurados Mixtos estén presididos por ingenieros agrónomos; anulación de los contratos de fincas rústicas celebrados después del 29 de septiembre; que se faciliten préstamos por el Gobierno; que la cosecha garantice el arrendamiento; que se faculte a los propietarios para que exploten las fincas directamente siempre que observen los censos obreros correspondientes; que se autorice la intervención de los Jurados mixtos en las Comisiones de policía rural y que la tierra que laboree el propietario se sortee con lo repartido entre los campesinos a asentar.

Nuevo gobernador

ZAMORA, 13.—Ha llegado el nuevo gobernador don Rafael Muntaner, que fué recibido por las autoridades y tomó posesión de su cargo.

Nuevo jefe del "Cánovas"

FERROL, 13.—Cumpliendo órdenes del ministerio de Marina ha marchado a Las Palmas, para hacerse cargo del mando del cañonero "Cánovas del Castillo", el capitán de fragata don Angel Suances Piñeiro, en sustitución del comandante de dicho barco, que fué destituído con motivo de la evasión de veintinueve deportados de Villa Cisneros.

Ingresos complementarios de Transportes

En la "Gaceta" de ayer se inserta una orden del ministerio de Hacienda en la que se dispone que los ingresos complementarios de transportes se rijan por las disposiciones principales y complementarias referentes a los mismos que continúan en vigor, sin que varíe más que la aplicación que ha de darse a las cantidades que se recauden.

Las entidades, concesionarios y particulares seguirán presentando, en los Gobiernos civiles y en las Jefaturas de Obras públicas, las declaraciones y demás documentos en virtud de los cuales se han de realizar dichos ingresos, para que, una vez visados por estas oficinas, puedan ser presentados por los mismos interesados en las Delegaciones de Hacienda, de tal modo, que éstas puedan exigir directamente los ingresos que a cada uno de ellos se refiera.

Por excepción los ingresos por canon de inspección se efectuarán mediante relaciones que habrán de formar las jefaturas de Obras públicas, remitiéndolas a las Delegaciones de Hacienda, durante el mes de enero de cada año.

La recaudación que se obtenga por los impuestos complementarios del transporte, denominados "Canon de conservación de carreteras", "Canon de inspección", "Autorización por servicios especiales" y "Multas", se aplicará a un concepto especial de la agrupación de Giros y Valores de operaciones del Tesoro que al efecto se crea, denominado "Fondos procedentes de impuestos complementarios de transportes para su aplicación a presupuesto".

Los ingresos por canon de conservación, canon de inspección y cupos que deberán abonar los Municipios que tengan travesías o rondas a los firmes especiales, se verificarán directamente en las Tesorerías de Hacienda. Los que se obtengan para servicios especiales y multas se seguirán efectuando, según proceda, en los Gobiernos civiles o en las Jefaturas de Obras públicas.

Las cantidades recaudadas por los Negociados de Transportes de los Gobiernos civiles o de las Jefaturas de Obras públicas por los conceptos de autorizaciones especiales y multas, se ingresarán en las Tesorerías de Hacienda dentro de los diez primeros días del mes siguiente a aquel en que haya tenido lugar su recaudación.

AGUA DE BETELU
Contraveneno natural del ácido úrico.
Repte. Dep. H. de H. RIESGO

Granada Hotel París
Aguas corrientes. Calefacción. Precios rebajados por crisis mundial. DESDE 12,50. Garage. Auto llegada trenes.

MULTICOPISTA
Polígrafo "LA BLANCA"
Patente de invención número 47.838, por veinte años.
El mejor y más económico aparato para reproducir escritos, música, dibujos, etc., hasta 200 COPIAS, en una o en VARIAS tintas con UN SOLO ORIGINAL. Precio: 40 pesetas. Tinta, cuatro pesetas frasco. Kilo, 12 pesetas. Pídanse prospectos, indicando este anuncio a
MOYA F. DE BASTERRA HERMANOS
VITORIA (ALAVA)

Lo barato, de balde es caro
FR. LUIS DE LEON
Sello YER contra toda clase de dolores
El más caro entre sus imitadores pero muy superior a todos
científica y prácticamente
PINA

Actuaciones en Bilbao por la evasión de capitales

A los cuatro meses de huelga vuelven al trabajo los mineros de "El Hoyo"

Es atracado un paragüero para robarle 4,80 pesetas

BILBAO, 13.—El juez especial que entiende en el sumario por la evasión de capitales, señor Arias Vila, ha pasado toda la mañana de hoy trabajando en su despacho de la Diputación Provincial, donde recibió algunas visitas.

A las dos de la tarde, manifestó a los periodistas que por la tarde tomaría declaración a distintas personas cuya significación y objeto no expresó

Sale para Madrid

BILBAO, 13.—El juez especial que entiende en el sumario por la evasión de capitales, señor Arias Vila, salió esta tarde, inopinadamente, para Madrid, según se dijo a los periodistas en el despacho del Juzgado especial citado, que se encuentra en la Diputación provincial. Se da el caso de que el señor Arias Vila tenía citadas a varias personas de Bilbao para que depusieran en el sumario y se concedía bastante importancia a las declaraciones que habían de prestar. A su llegada al Juzgado se enteraron con extrañeza de la salida del señor Arias Vila.

Vuelven al trabajo

BILBAO, 13.—Hoy se han reintegrado totalmente al trabajo, en número de 400 aproximadamente, los obreros de la fábrica de cemento Asland y de la mina «El Hoyo», estos últimos al cabo de más de cuatro meses de duración.

Un atraco

BILBAO, 13. — Comunican del pueblo de Dima que en la carretera de Ovas un paragüero llamado Manuel Rodríguez fué atracado por dos sujetos que le robaron su único capital, que consistía en 4,80 pesetas. Los atracadores le amenazaron con unas tijeras de podar. Fué tan certero en suministrar a los guardias las señas de los malhechores, que momentos después eran detenidos. Se llaman León Curiarte y Juan Olabarrieta.

Reanudan las clases

ZARAGOZA, 13.—Los estudiantes de Comercio que se habían declarado en huelga han reanudado hoy las clases, en atención a las circunstancias especiales de orden social por que atraviesa España, en espera de que el ministro de Instrucción dará una contestación satisfactoria a sus peticiones.

Cinco obreros sepultados

TOMELLOSO, 13.—Cuando se hallaban comiendo los obreros que trabajan en la construcción de unas bodegas subterráneas en terrenos propiedad de don Angel Torres, se vieron sorprendidos por un desprendimiento de tierra de unas tres toneladas, que sepultó a cinco de ellos. Fueron extraídos muertos Eladio Loza Ponce y Julián González Zapata, y graves, Pablo Carretero, Alfonso Moreno y una hija de Julián González llamada Sacramento.

El "Arc-en-Ciel" en San Luis del Senegal

PORT ETIENNE, 13.—El trimotor "Arc-en-Ciel" aterrizó a las dos y treinta y seis de la madrugada.

A las 11,15 de la mañana ha emprendido el vuelo y ha aterrizado a las 14.40 en San Luis del Senegal.

Mañana saldrá, a las tres, con rumbo a América del Sur.

Un padre y dos hijos caen desde un tercer piso

Los tres mueren en el acto

TANGER, 13.—Esta mañana, a las once, el señor Rahal, profesor de la Escuela francoárabe, se hallaba en el balcón de su casa, situado en el tercer piso del inmueble, teniendo en brazos a uno de sus hijos, de dos años.

De pronto, otro hijo del señor Rahal, de cinco años, cayó a la calle, y al querer impedirlo su padre, perdió el equilibrio y cayó también a la calle con el niño que tenía en brazos.

Los tres resultaron muertos en el acto.

El testamento de Coolidge tiene 75 palabras

NORTHAMPTON (Estado de Massachusetts), 13.—Calvin Coolidge, ex Presidente de los Estados Unidos, en su testamento, redactado en setenta y cinco palabras, deja toda su fortuna, valuada en medio millón de dólares, a su esposa.—**Associated Press.**

ULTIMA HORA

Bolsa de Berlín

Pesetas, 34,32; dólares, 4,21; libras, 14,07; francos franceses, 16,41; suizos, 80,95; coronas checas, 12,40; suecas, 76,90; noruegas, 72,60; danesas, 72,75; liras, 21,52; pesos argentinos, 0,81; Deutsche und Disconto, 73,25; Dresdner, 61,75; Commerzbank, 53,50; Reischsbank, 154,25; Uordlloyd, 19,75; Hapag, 19,12; A. E. G., 30,50; Siemenshalske, 126,12; Schukert, 90,12; Chade, 142,50; Bemberg, 47,62; Aku, 40,62; Igfarben, 103,37; Polyphon, 48.

PAGO CONCERTADO DEL IMPUESTO DE TRANSPORTE POR CARRETERA

Una circular de la Delegación de Hacienda en el "Boletín Oficial" de 11 del mes actual, concede un plazo de quince días para que las Empresas o dueños de vehículos destinados al transporte de viajeros o al de mercancías, propias o ajenas, por carreteras o caminos puedan solicitar la concesión del concierto para pago del impuesto de transporte durante el año 1933. Las Empresas o dueños de tales vehículos, que en el año 1932 ya fueron inscritas en los padrones del impuesto, bien por declaración directa de los interesados o por gestión de la Inspección de Hacienda "vienen también obligados a la presentación de las solicitudes de concierto para el año 1933, pues de lo contrario se entenderá que renuncian a tal beneficio, y se les liquidará el impuesto por recibo especial en la forma establecida en los artículos 24 y 25 de la ley de 11 de marzo de 1932.

Ruptura entre Boncour y los sindicatos

Estos se niegan a aceptar las reducciones de salarios

LOS SOCIALISTAS PREPARAN UN CONTRAPROYECTO

PARIS, 13.—El presidente del Consejo, señor Paul Boncour ha conferenciado con los delegados del cartel de funcionarios públicos. Después se ha entrevistado con los ministros de Hacienda, Cheron; Educación nacional, De Monzie, y Correos, Telégrafos y Teléfonos, Eynac.

El "Petit Parisien" declara que los delegados del cartel de funcionarios han realizado ayer sus últimas gestiones. Estos, al salir de su entrevista con el presidente del Consejo, han afirmado que las negociaciones estaban rotas y así lo han confirmado en un comunicado publicado poco después. La Federación autónoma de Sindicatos de funcionarios se opondrá, por todos los medios, a cualquier propuesta que ataque la situación material o moral de los funcionarios.

Sin embargo, las negociaciones no están completamente rotas. El cartel central de los servicios públicos se ha reunido nuevamente hoy y los Consejos nacionales han sido convocados para el próximo domingo.

El Sindicato nacional de agentes del servicio activo de las Aduanas, que cuenta con 16.000 adheridos, ha publicado una protesta contra los proyectos financieros del Gobierno, declarando que los funcionarios de Aduanas se niegan a aceptar nuevos sacrificios.

Contraproyecto socialista

PARIS, 13.—Los socialistas estudian actualmente un contraproyecto que presentan al texto gubernamental de dozava provisional.

Este contraproyecto constituiría una etapa hacia la aplicación íntegra de las tesis financieras socialistas, especialmente hacia la reorganización administrativa, reorganización fiscal, etc.

Sin embargo, la actitud de los socialistas con respecto a los proyectos del Gobierno no será conocida del todo y pudiera ser que del contraproyecto se sacaran enmiendas que serían presentadas al proyecto.

La Federación General de Funcionarios y la Federación Postal han decidido adoptar el domingo próximo una decisión sobre los resultados de las conversaciones con el Gobierno.

Los círculos sindicales desean que se elabore un programa positivo y se reanude la colaboración con el Gobierno.

"L'Atlantique"

PARIS, 13. — "Le Journal des Débats" publica un despacho de Burdeos diciendo que la información centralizada en Burdeos acerca de la destrucción del "Atlantique" parece reservar sorpresas, pues se ha sabido un hecho extraño.

El lunes anterior a la salida del "Atlantique" de Pauillac para El Havre, un chofer de "taxis" condujo desde Burdeos a Pauillac a un individuo que llevaba un paquete. Dicho individuo subió a bordo del "Atlantique" y bajó veinte minutos después sin el referido paquete.

Esta historia no tendría nada de extraordinario si no se hubiera sabido también que el administrador jefe de Marina recibió el día mismo una carta anónima en la cual se anunciaba que el "Atlantique" ardería en el curso de su viaje a El Havre.

Francia e Italia

PARIS, 13. — En un informe hecho ante la Comisión senatorial de Negocios Extranjeros acerca de las relaciones francoitalianas, Berenger ha demostrado que el origen de la mala inteligencia se remontaba al Tratado de 1919, que no ha correspondido más que imperfectamente a los términos del Tratado de Londres de 1915, en el que se preveía la entrada en la guerra de Italia, no solamente al lado de Francia, sino también al lado de los demás aliados. Berenger hizo votos por que De Jouvenel pueda disipar esa mala inteligencia.

Estafaron en Leningrado a las autoridades

Se hicieron pasar por exploradores árticos y obtuvieron hasta un rompehielos

Descubierto el engaño, se les fusiló

NAUEN, 13.—Dos estafadores que fingiéndose exploradores polares habían obtenido de las autoridades de Leningrado toda clase de medios para organizar una expedición al mar de Kara, han sido fusilados hoy a las pocas horas de haber sido dictada la sentencia.

Los dos individuos, llamados Odrinski y Ragozin, se presentaron en Leningrado con un telegrama falsificado del famoso explorador ruso Samoilovich. Ragozin, que aparecía como el explorador, llevaba el nombre de Evgenof, mientras Odrinski, que durante el proceso confesó que ni siquiera en un jardín zoológico había visto un oso blanco, se encargaba de la publicidad y en artículos y conferencias relataba aventuras maravillosas y exploraciones magníficas entre osos blancos, ballenas e icebergs.

De tal manera convencieron a los funcionarios de Leningrado, altos y bajos, que obtuvieron cuanto necesitaban: canoas, trajes, trineos y perros para equipar una expedición en el rompehielos "Russanoff", puesto a disposición de los exploradores para su viaje a los mares árticos.

Desgraciadamente a última hora una torpeza de poca importancia de Odrinski hizo sospechar a uno de los funcionarios, que realizó una investigación y descubrió el engaño. Por el hecho de haber intentado utilizar los recursos del Estado para sus fines, lo que en el Código ruso es el delito más grave, según parece, los dos falsos exploradores fueron condenados a muerte y ejecutados a las pocas horas.

Hoy, conferencia de Mme. Steenberghe-Engeringh

La Unión Internacional de Asociaciones Católicas Femeninas participa en las Comisiones de la Sociedad de las Naciones

Intervenciones por la paz, por la infancia y por las misiones católicas

En Holanda, la mujer católica está representada en comisiones gubernativas de educación y trabajo

La presidenta de la Unión Internacional de Asociaciones Católicas Femeninas, Mme. F. Steenberghe-Engeringh, visitó ayer la Acción Católica de la Mujer, acompañada de la condesa de Gavia. Visitó también otras instituciones católicas femeninas.

Viene la ilustre dama en funciones de presidenta de la Unión. Como tal, visita con frecuencia las organizaciones femeninas de algunos de los países en que están adheridas a la Unión con objeto de ponerse en contacto con las directoras. A los Congresos sólo suelen ir la presidenta y la secretaria de la Liga Nacional, y con estos viajes frecuentes Mme. Steenberghe-Engeringh conoce a gran número de directoras de obras. Hoy pronunciará su anunciada conferencia y el domingo irá a Toledo, donde visitará la Acción Católica Femenina de la Ciudad Imperial. Durante todos los días de la semana próxima no sólo visitará obras católicas de Madrid, sino que dará múltiples conferencias para directoras de obras. También hablará en la Institución del Divino Maestro.

La presidenta de la Unión Internacional, nombrada por el Pontífice y ya dos veces confirmada en su puesto al término de los cuatro años de duración, es benemérita de la Acción Católica de su país, Holanda, donde preside la Liga Femenina por ella fundada en el año 1912. Reside en Utrech. Es viuda y tiene dos hijos casados. El mayor, de treinta años, preside la organización católica de patronos holandeses. El segundo es administrador de la Universidad Católica.

La mujer católica en Ginebra

Hemos hablado unos instantes con ella sobre la labor realizada por la Unión en especial con respecto a Ginebra. El seis de febrero del año pasado, en los comienzos de la Conferencia del Desarme, pidió ser oída como representante de más de 25 millones de mujeres católicas que como tales quieren a toda costa la paz. Subió a la tribuna y ante los delegados de todos los Gobiernos pidió que no se escatimaran esfuerzos por la paz, no en nombre tan sólo de esos millones de madres y esposas cristianas, sino también en nombre de Cristo. Declaró ante la alta Asamblea internacional que la paz no podrá venir si no tiene por fundamento Cristo. Los periódicos y los que la oyeron hablan de un discurso brillantísimo. Ella no le da importancia. En todo se muestra modesta y afable. Sólo nos dice, con referencia a su discurso: "Parece que se han olvidado del fundamento de que hablé; los resultados son por ello bien escasos."

Se ha enviado a todas las Asociaciones mensajes recomendando para el aniversario de aquella intervención una comunión general por la paz.

Tiene la Unión Católica representación en varias Comisiones de la Sociedad de las Naciones, como la de trata de blancas, protección a la infancia y otras.

Su actividad y celo en defensa de la causa católica se ha revelado recientemente en relación a las misiones chinas. Un delegado mostró en Ginebra desconocer la labor de la obra misional católica en el inmenso territorio chino, y la Unión se apresuró a redactar un folleto demostrativo del extraordinario esfuerzo de los misioneros, de sus escuelas y Universidades, de los hospitales y centros benéficos que sostienen de toda la obra cultural, humanitaria y cristiana que realizan.

Diez Comisiones

Cuenta la Unión diez Comisiones de estudio: Propagación de la Fe, atenta tanto al estado de las misiones remotas, como al desarrollo del catolicismo en países protestantes; Familia, a la que han dedicado sus estudios los dos últimos Congresos internacionales. Problemas educativos, que absorberán íntegramente los trabajos del próximo Congreso. Trabajo industrial de la mujer, con la mirada puesta en reintegrarla al hogar. Trabajo agrícola. Trabajo intelectual. Dos, dedicadas a preparar trabajos para las Comisiones de Ginebra, Higiene, desde el punto de vista moral y material y, por último, Vida cívica de la mujer.

Ningún aspecto de la vida femenina es olvidado. La Unión da normas y orientaciones; pero respeta la autonomía de las ligas nacionales. Realiza estudios e investigaciones sobre la vida de la mujer en todos sus aspectos y publica «Los Cuadernos de la Unión», en que se recogen esos estudios.

Es la Unica Internacional Femenina, reconocida por Su Santidad. Y la que agrupa más mujeres de un mismo pensar. A la cifra de veinticinco millones, hay que añadir tres de Juventudes, en relación también con la Unión. Forman parte de ella 29 países, europeos y americanos. En España están adheridas la Acción Católica de la Mujer, la Unión de Damas Españolas, la Protección al Trabajo y las Juventudes.

La mujer católica en Holanda

La Liga Católica Femenina holandesa ha logrado gran respeto en todo el país, y especialmente en las esferas gubernamentales. A pesar de tratarse de un país protestante (aunque los católicos van en continuo aumento), hay Comisiones oficiales en que la mujer católica está más representada. En la de la represión de la pornografía, sólo forma parte una mujer: Mme. Steenberghe-Engeringh. Es debido a la mejor organización y mayor trabajo en estos aspectos de la mujer católica. Tiene representación la Liga en todas las Comisiones, tales, como las de la educación de la Infancia, que pueden interesarlas.

La conferencia de hoy

Como ayer anunciamos, hoy dará una conferencia en el salón del Colegio del Sagrado Corazón, Caballero de Gracia, 38, a las cinco de la tarde. Presidirá el Obispo de la diócesis, que presentará a la conferenciante.

El ladrón pide auxilio

Entró al hotelito convencido de que en aquel momento no había nadie. Al hacer uso de la palanqueta para abrir la puerta tuvo que operar con sumo cuidado: poniendo sus cinco sentidos en tan delicada operación y sacando a relucir todas las exquisiteces de su arte sin par. Estaba escarmentado, porque días antes, en un edificio análogo, al apalancar en una puerta idéntica, hizo sin duda demasiada fuerza y todo el lienzo correspondiente a aquella fachada se fué a tierra blandamente.

El hotelito tenía tres pisos, pero él, hombre conocedor del asunto, no recorrió más que los dos primeros. Estaba seguro de que en el tercero no había nada que mereciese la pena.

Llevaba un buen rato trabajando con satisfactorio resultado. El saco que previsoramente llevó consigo estaba lleno y tuvo que hacer un lío con una sábana. Probó sus fuerzas y creyó prudente, por si al salir tenía necesidad de demostrar sus condiciones de corredor de fondo, no cargar con más cosas. Ya tenía sobre un hombro el saco e iba a cargarse la sábana con el contenido, cuando oyó un bostezo, que partía del tercer piso, formidable. Un bostezo largo, majestuoso, dado en tres tonos, ligados maravillosamente. Un bostezo de la mejor clase.

El ladrón se asustó. Quiso salir precipitadamente, pero al llegar al "hall" vió, colgado en el casi monumental perchero, un magnífico gabán de pieles. Tiró de él. Una de las escarpias que sostenían el mueble, saltó. El individuo perdió el equilibrio y dió en el suelo, con tan mala fortuna que el casi monumental perchero cayó sobre él.

Lanzó un grito de dolor. Intentó levantarse, y las fuerzas le faltaron. Entonces, pidió auxilio angustiosamente.

Un hombre joven, que hasta aquel momento había estado en el tercer piso guardando la casa, llegó corriendo.

—¿Qué hace usted aquí?

—Morirme a chorros. Por su tía la soltera, señorito, quíteme esta mole que me pesa más que haber pagado la cédula.

El joven levantó el perchero. Dió al contusionado un vaso de agua y, cuando éste se hubo calmado, en un "taxi", lo condujo a una clínica particular, donde le hicieron un detenido reconocimiento y una radiografía. Hasta ahora, los riñones del desventurado no han sido habidos.

Atropellado por un "auto"

Vicente Sancha, conductor de un tranvía del disco 27, fué atropellado por un automóvil, que se dió a la fuga, cuando hacía el cambio de aguja en el paseo de las Delicias. Más tarde fué detenido como autor del atropello Julián Sanz, quien, después de prestar declaración, fué puesto en libertad. El herido, después de asistido en la Casa de Socorro, pasó en grave estado al Hospital Provincial.

El coche, en el momento de ocurrir el suceso, iba conducido por una señorita.

Intento de atraco a un chofer

Esta madrugada, un desconocido alquiló el "taxi" L. O. 1.181, que conducía su propietario, Alfredo Acero Sevilliano, y al llegar a lo alto de la Castellana, el viajero, pistola en mano, exigió al conductor le diese cinco duros Alfredo le entregó los dos que llevaba, y seguidamente sacó una pistola e hizo dos disparos sobre el atracador, el cual huyó, no se sabe si herido.

Cátedras de las Escuelas de Ingenieros

Ha terminado el plazo de opción que a los ingenieros profesores de las Escuelas especiales se les dió para continuar en sus cátedras y quedar como supernumerarios activos en sus escalafones, o abandonar aquéllas y continuar en éstos, sin que se resuelva el escrito que elevaron al ministro los profesores mencionados, en súplica de que se prorrogara dicho plazo de opción y de que se les aclarase los términos de su nueva situación administrativa de "supernumerarios voluntarios".

En el Claustro de algunas Escuelas estimaron que la presentación de dicho escrito aplaza la perentoriedad de la opción. En otras se han presentado algunas instancias, como en la de Agrónomos, en la que todos los profesores permanecen, excepto cuatro, que han pedido volver al servicio activo. Dos de ellos porque han de ascender a los más altos puestos del escalafón, en breve plazo, y no ascenderían si continuaran en las cátedras, y otros dos por ser jefes de distintos servicios agrícolas, que les obligan a permanecer en el escalafón del ministerio de Agricultura.

En la Escuela de Caminos, afectada por igual medida, aunque en virtud de distinto decreto parece ser que todos los profesores continuarán en sus puestos.

El asunto está, pues, en un compás de espera y así se encuentran detenidos los trabajos de la Comisión que fué nombrada para que gestionara del Gobierno, con el mayor respeto, la consecución de los deseos de los profesores de ingenieros. Forman dicha Comisión: por las Escuelas de Agrónomos y Peritos Agrícolas, los señores Ullastres, Miranda, Marchessi, Alas y Gordón; por la de Industriales, los señores Usabiaga, director de la Escuela y diputado a Cortes, Martí, Morillo y Roca. Por la de Minas, los señores Casares, Rodríguez, Rodrigaa e Inciarte. Por la de Montes, el director señor Mackay, los profesores señores Gallego y Herbella.

Los teléfonos de EL DEBATE son: 91090, 91092, 91093, 91094, 91095 y 91096

Menos naranjas este año

Naranjas madrileñas, abulenses y gallegas

Las naranjas españolas que se están recogiendo actualmente constituyen una cosecha que se eleva próximamente a 11.200.000 quintales métricos, un poco inferior a la del último año. La del actual es el 92 por 100 de aquélla.

Huelga decir que Valencia figura a la cabeza de las provincias naranjeras y rebasando a todas ellas con diferencias muy grandes. Cinco millones y medio de quintales métricos del fruto dan ahora los naranjales valencianos.

La plana de Castellón les sigue con tres millones, y a bastante distancia viene Murcia, con un millón. Es decir, que entre esas tres provincias dan nueve millones y medio de quintales para una cosecha que en total ya hemos dicho que se cifra en poco más de once millones.

Las demás provincias naranjeras apenas tienen importancia, si descontamos a Alicante, Málaga, Almería, Tarragona y Sevilla, que pudiera decirse que viven del reflejo naranjero de las provincias limítrofes, salvo Sevilla, que tiene personalidad propia con su naranja agria, tan apetecida para mermeladas por los ingleses.

Naranjas madrileñas

Sólo figuran treinta y una provincias en la estadística naranjera de las cincuenta que constituyen España. Y de ellas algunas seguramente llamarán la atención.

Hay naranjas de Avila, en los valles abrigados con orientación meridional. También Madrid figura con la cifra minúscula de cuatro quintales métricos. Pero, por no ser menos, también dan naranja Orense, Oviedo, Lugo y Santander. Ciertamente que en algunos jardines de aquellas provincias hay naranjas, pero no puede decirse que la producción naranjera sea en ningún momento industrial.

La exportación de este año va bastante bien, y ello es muy importante, porque sabido es que el 75 por 100 de la cosecha española marcha al extranjero, y nosotros sólo consumimos la cuarta parte. Los naranjales españoles dan naranjas para que los demás países europeos aprecien cuánto vale la tierra y el sol de nuestra Patria.

EL PREMIO MARVA

La Fundación del Premio Marvá anuncia un concurso para premiar con 5.000 pesetas el mejor trabajo sobre el tema «La prevención de los accidentes del trabajo por los modernos medios psicológicos, gráficos y mecánicos: eficacia comparativa de unos y otros desde los puntos de vista humanitario y económico».

Los trabajos para este concurso han de ser presentados antes del 30 de septiembre del presente año.

De igual modo anuncia el concurso para 1934 en las mismas condiciones que el anterior. El tema que hay que desarrollar es «El problema de la unificación de los seguros sociales fuera de España».

El plazo para presentación de instancias caduca el 30 de septiembre de 1934.

VARA Y LOPEZ
OPTICA, ARTICULOS FOTOGRAFICOS Y LABORATORIO
5, PRINCIPE, 5

C. SALAMANCA Pº RECOLETOS, 12
TRIPLEX
EL VERDADERO CRISTAL QUE ASEGURA SU VIDA
GRANDES REBAJAS POR LA BAJA DE LA LIBRA

SANATORIO PRIVADO DE CIRUGIA
Vitoria (Alava).—Teléfono 1817
Cirujano director, doctor AGOTE

AGUA DE BORINES
Reina de las de mesa por lo digestiva higiénica y agradable. Estómago, riñones e infecciones gastrointestinales (tifoideas).

Cada año publica 52 números.
De 2.000 a 2.500 páginas; de ellas, cerca de 1.000 en papel "couché"; 2.000 grabados, como mínimum, de los sucesos de actualidad mundial y reproducciones artísticas de las obras maestras antiguas y modernas.
Dos novelas en folletín, encuadernable.
PRECIO DE SUSCRIPCION
Año, 25 pesetas; semestre, 13 pesetas; trimestre, 7 pesetas.
SI NO ES USTED suscriptor y antes de suscribirse deseo conocer esta gran revista, no pierda tiempo.
ESCRIBA HOY MISMO A LA EDITORIAL LA HORMIGA DE ORO, S. A. Apartado 26, Barcelona y recibirá gratis y sin compromiso, un número de muestra

IÑIGO, MUEBLES
Baratísimos. Costanilla de los Angeles, 15

FIJADOR OMEGA Para el pelo 1,25 pesetas.
DEPILATORIO OMEGA
Extirpa el vello sin molestias. 1,40 ptas.
CERA OMEGA PARA EL PAVIMENTO
PATENTE DE INVENCION 125.539
No necesita aguarrás, ni bencina.
Se emulsiona sólo con agua y así se aplica.
Sin peligro de incendios, sin olor y muy económico.
Paquete para dos litros—2,00 pesetas.
Hermosilla, 53 — Alcalá, 63 — Santa Engracia, 50 — MADRID
Si nuestros productos no los encontrara en su localidad envíe su importe por giro postal y se le enviará, franco de porte, desde 2 ejemplares.

CASA EN MADRID
finca rústica 350 hectáreas, libre de cargas y de renteros, vendo o cambio por casa centro comercial Madrid. Sin corredores. José Guillén. Hermosilla, 17. Madrid.

VINOS Y COÑAC
Casa fundada en el año 1730
PEDRO DOMECQ
PROPIETARIA
de los dos tercios del pago de Macharnudo, viñedo el más renombrado de la región.
Dirección: PEDRO DOMECQ Y CIA. J. de la Frontera

¿Sufre usted del Estómago e Intestinos?
SERVETINAL
GUMMA
UN NUEVO TESTIMONIO DE GRATITUD

Don Manuel Cordero Gómez, de treinta y seis años de edad, residente en Cádiz, calle de José Marenco Gualter, número 13, 2.º derecha, nos remite una atenta carta y el certificado de curación, en el cual hace constar que por espacio de un año y cinco meses padeció de un principio de úlcera.

Empezó a tomar el SERVETINAL hace tres meses, habiendo consumido el contenido de cinco frascos con los más positivos resultados.

A continuación, y debidamente autorizados, tenemos el gusto de copiar íntegra su atenta carta:

"Cádiz, 24 de noviembre de 1932.

Señor don A. Gummá.—BARCELONA.

Muy señor mío: Le mando estas humildes letras para expresarle toda mi gratitud por el éxito obtenido con el producto SERVETINAL.

Por espacio de un año y medio venía padeciendo del estómago, hasta el extremo de impedirme trabajar y llevándome a un estado tal de postración, que estaba seriamente preocupado por mi salud.

Cansado ya de probar inútilmente cuantos tratamientos me indicaron, decidíme por el SERVETINAL, el cual vengo usando desde hace aproximadamente tres meses, con tan buenos resultados, que puedo ya considerarme casi por completo restablecido, después de consumidos cinco frascos.

Queda usted autorizado para publicar esta carta en todos los periódicos del mundo, si le place.

Sin otro particular, y con mi más profundo agradecimiento, quedo de usted muy atento, afectísimo s. s. q. e. s. m.

Firmado: MANUEL CORDERO."

UN NUEVO ENFERMO CURADO Y AGRADECIDO

Don Ramón Tomás Elbira, de 72 años de edad, residente en Cañamelar (Valencia), calle del Progreso, núm. 119, bajos, nos remite su certificado de curación juntamente con una atenta carta, que gustosamente reproducimos a continuación y para lo cual estamos debidamente autorizados.

La carta es como sigue:

"Cañamelar, 22 de noviembre de 1932

Señor don A. Gummá.—BARCELONA.

Muy señor mío: Tengo el honor de comunicarle que por espacio de tres años he sufrido una úlcera en el estómago, con horribles dolores, que me obligaron a guardar cama.

Muchísimos fueron los tratamientos que seguí sin el menor resultado.

En primero de septiembre del corriente año empecé a tomar el SERVETINAL, con tan halagüeños resultados, que actualmente me hallo completamente restablecido, permitiéndome comer de todo; incluso bebo vino y café.

Con mi agradecimiento ilimitado, me suscribo de usted muy atento, affmo. s. s. q. e. s. m.

Firmado: RAMON TOMAS."

Exigid el legítimo SERVETINAL y no admitáis sustituciones interesadas de escaso o nulo resultado

Precio: 5,80 ptas. (Timbre 0,20 incluídos) en Centros de Específicos y Farmacias y en MADRID: Gayoso, Arenal, 2; Farmacia del Globo, Plaza Antón Martín; Félix Borrell, Puerta del Sol, 5.

Periódicos y papel

UN CONFLICTO ARTIFICIAL

Se nos ruega la publicación del siguiente artículo:

"Desde hace mes y medio los periódicos de España vienen preocupándose del asunto del papel, Comisión mixta que estudia un programa presentado por el Consejo Ordenador de la Economía, Juntas de las Federaciones de Empresas, Asamblea de toda la Prensa en Barcelona, y en este punto aún los periódicos españoles viven en la zozobra de una solución problemática que ha de dimanar del Gobierno. Todo ello proviene de un equívoco inicial. El de presuponer que un precio circunstancial del papel extranjero ha de considerarse como una situación permanente que pudiera poner en peligro la industria papelera española. Hubiérase producido el fenómeno contrario, el de la imposibilidad de importar papel, como ha ocurrido en otras ocasiones, y la Central de Fabricantes, sin control alguno para sus precios, hubiese hecho un gran negocio, no nuevo en su vida industrial, sin la menor protesta de los periódicos.

Es preciso, pues, afirmar que nos hallamos frente a un conflicto artificial y que no es justo que se convierta en una solución permanente lo que ya ha sido resuelto con una medida circunstancial, suspendiendo las importaciones por un período de dos meses. Otra cosa equivaldría a cambiar por una simple alarma un estado de derechos a la sombra del cual se han creado muchos periódicos.

Hay que hablar claro. El Gobierno de la República, en estos primeros momentos en que a la utilidad social ha pospuesto tantos intereses particulares, ha exigido de muchas industrias sacrificios indiscutibles y, por ello, para un observador imparcial no puede menos de resultar incongruente el que con una prisa que las circunstancias estaban muy lejos de aconsejar, se haya el Gobierno prestado a atender una pretensión de los fabricantes de papel, demandada además con la coacción del cierre de una fábrica. ¿Qué razones había para esta urgencia? ¿Por qué se dictaba inmediatamente un decreto suspendiendo las importaciones? Ello hacía a los más suspicaces pensar en una razón de carácter eminentemente político, por aquello de que las cosas que no tienen una explicación clara y visible tienen que tener una justificación recóndita.

Y en estas circunstancias bien será decir al público lo que representa la industria periodística, que, de no ser atendida ahora en sus justas demandas, se verá en una situación verdaderamente crítica. Pensemos, en primer término, en lo que un periódico representa como distribuidor de cultura, ya que España es un país que apenas lee otra cosa que periódicos, para llegar a lo que representa como distribuidor de riqueza. Si al Gobierno le inquieta tanto el cierre de una fábrica de papel, en la que trabajan doscientos obreros, ¿cómo no ha de preocuparle el cierre de unos cuantos periódicos? Tres periódicos de provincias acaban de desaparecer en estos días, aumentando la suma de los que han desaparecido durante el año. Y hay que tener en cuenta que en cualquier periódico de provincias que se tire en rotativa, trabajan más de doscientas personas.

En una reciente estadística hecha por la Federación de Empresas de Provincias se ha visto que pasan de catorce mil los individuos afectos a sueldo o jornal en los periódicos de España, sin contar corresponsales, comisionistas, agentes de publicidad, colaboradores y vendedores. Y aun con esto, por razones de utilidad pública, y sin que la economía nacional sufriere un quebranto visible, el Gobierno ha tenido cerrados durante un mes más de cien periódicos. ¿Es justificable la urgencia de hallar solución al problema de cierre de una fábrica, si esta fábrica pertenece a una empresa que ha repartido el último año el 10 por 100 de dividendo a sus accionistas? ¿Es que las mismas leyes de excepción aplicadas a cien periódicos, que ponían en trance de paro a muchos miles de trabajadores, de no haber evitado esta contingencia la generosidad de las empresas, no era aplicable a una industria que coaccionaba al Gobierno con el cierre inopinado y a los periódicos con el anuncio de que no les podría servir papel? ¿Cuáles eran los méritos de la industria papelera para merecer una atención por parte del Gobierno como no ha merecido ninguna otra industria desde la instauración de la República?

Hay que pensar que las gentes, y como reflejo de las gentes el Gobierno, no se dan clara cuenta de lo que es un periódico. Leve mercancía que por diez céntimos se adquiere, y que una vez leída se abandona en cualquier parte. Y, sin embargo, esta leve mercancía la esperamos ávidamente, se halla en ella la satisfacción de todas las curiosidades, toman carácter público en sus letras impresas cuantos sucesos ocurren en el mundo, se forja en sus páginas lo que se llama opinión pública, se lanzan al conocimiento de las gentes desde sus columnas productos de toda índole, se establecen las más varias relaciones entre los hombres, se vende y se contrata, se ofrece y se da trabajo, y todo este impulso formidable, que no es sino una resumen de nuestra civilización, necesita para producirse máquinas complicadísimas, primeras materias, obreros, escritores, agentes; estableciendo la más complicada cadena de trabajo, desde el pensador o el poeta, que en su estudio traza unas líneas para el periódico, hasta el muchacho que corre por las calles gritando su título. Imaginad lo que sería un país en nuestros días si se suprimieran los periódicos, si dejase de haber periódicos solamente durante una semana, cuando ahora el lunes resulta un día vacío de sentido, y, quizá, por esto, se lanzan en domingo por todos los mentideros españoles noticias fantásticas, que el lunes por la noche, al salir los periódicos, quedan desvanecidas.

Pues con toda la complicación de esta industria, hay que decir que el 40 por 100 de su producción la consumen los papeleros; que el 40 por 100 de sus gastos se invierte en papel. Que cinco céntimos de aumento en el kilo de papel representa para la Prensa un sacrificio de millones y de ahí la gravedad del problema y lo funesto que puede ser para la economía nacional resolverlo frívolamente.

Piense cualquiera que sobre la Prensa, como sobre las demás industrias, en momentos de una innegable crisis publicitaria han caído gravámenes fiscales, aumentos de sueldos y salarios, encarecimiento de máquinas, tinta, cartones, metales..., y que con esto, que los periódicos han soportado en silencio, al solo anuncio de un encarecimiento de papel, se une toda la Prensa en un movimiento defensivo. Esto quiere decir que la protesta no es arbitraria, y que una industria tan compleja, de tan hondas raíces y de una extensión tan grande en sus medios distribuidores de riqueza como la periodística, se halla en un grave peligro.

Hay que esperar que el Gobierno resuelva serenamente el conflicto, y que lo resuelva ajustándose a las legítimas aspiraciones de los periódicos, que no piden ninguna ventaja, sino simplemente continuar viviendo como hasta ahora, en el proceso de un régimen establecido, y que en el curso de muchos años, para periódicos y papeleros, ha tenido momentos favorables y adversos. Sería absurdo que lo que los papeleros no consiguieron en el período monárquico, pese al tono capitalista de la política que entonces se hacía, vayan a conseguirlo con la República, en momentos de crisis en que todas las industrias, y la periodística entre ellas, han de imponerse forzosos sacrificios. No hay razón para que una industria quiera asegurar perpetuamente la ganancia, tomando como pretexto una eventualidad del mercado. Toda industria en unos momentos gana y en otros pierde, y tal es la situación de la industria de la Prensa, en la que, si excepcionalmente en estos momentos ganan algunos periódicos, representan una exigua minoría frente a los que pierden, y no digamos frente a los que se encuentran en una triste situación de ruina.

Francisco de COSSIO,
Presidente de la Federación de Empresas periodísticas.

Crónica de sociedad

Ha sido pedida en Barcelona la mano de la bellísima señorita María Josefa Nadal y Quadras, hija de los barones de Vilardell y sobrina de los barones de Quadras, para el joven aristócrata don Joaquín Carrasco y Milá de la Roca, perteneciente a la casa condal de Montseny.

—También ha sido pedida la mano de la encantadora señorita Lola Losada y Drake, nieta de la anterior marquesa de Cañada Honda, para don Manuel Elorza y Rubí, de distinguida familia montañesa. La boda será el día 30 del corriente mes.

—Ha dado a luz con toda felicidad una hermosa niña, en Bilbao, la joven señora de don Juan Antonio de Aznar, nacida María de Ibarra y Gorbeña.

—En Zaragoza ha recibido un robusto varón, su primer hijo, la joven señora de don Ramón Serrano Suñer, nacida Zita Polo. El recién nacido será apadrinado por sus tíos, el general don Francisco Franco y su esposa, hermana de la madre del recién nacido.

—Se ha trasladado de Bilbao a Sevilla la marquesa de Yanduri.

San Antonio Abad

El próximo día 17 es el santo de la marquesa de Villa Antonia.

Señores Encio, Burgos, Sáenz de Heredia y Serra.

El conde de Santa Coloma

En su casa palacio de la calle de Ríos Rosas ha fallecido ayer el conde de Santa Coloma.

Don Enrique Queralt y Fernández Maquieira había nacido en Madrid, en julio de 1867. Poseía, además del condado de Santa Coloma, con grandeza, los títulos de marqués de Cañete, con grandeza; marqués de Gramosa, con grandeza, que cedió en enero de 1930 a su hijo primogénito, don Enrique; marqués de Vallehermoso, con grandeza; marqués de Alconchel, de Lanzarote, de Valdecarzana, conde de las Amayuelas, con grandeza; conde de la Cueva, de Escalante, de Gerena, de Rivera, de Tahutú, de Villamor.

Era, además, caballero de Santiago, maestrante de Sevilla, miembro del Consejo de las Ordenes Militares y había sido diputado y senador por derecho propio.

Estaba casado con doña Brígida Gil-Delgado y Olazábal, hermana del marqués de Berna, de cuyo matrimonio quedan tres hijos, don Enrique, marqués de Gramosa y sucesor en los títulos de su padre; don Alfonso, joven abogado, y doña Brígida. Hermana del finado es doña María Dominga, marquesa de Bendaña, y también lo fué la anterior marquesa de Albaserrada.

Persona de creencias religiosas muy arraigadas, su muerte ha sido ejemplar, y por sus dotes personales la noticia de su fallecimiento causará gran pesar entre sus numerosas amistades.

El entierro será hoy, a las once y media, en la Sacramental de San Isidro, y antes será el funeral de "corpore insepulto", a las diez, en la parroquia de Nuestra Señora de los Angeles.

Descanse en paz y reciba su familia nuestro pésame.

Otras necrológicas

Anteanoche falleció el joven de quince años Emilio Alfonso Muñoz Antón, hijo de nuestro compañero en la Prensa don Alfonso Muñoz, a quien, como al resto de la familia del finado, damos nuestro pésame.

—En sufragio de la señora doña Dolores Arizón y Sánchez-Fano, viuda de García de Pruneda, fallecida el día 29 de diciembre último, se dirán misas gregorianas a partir de mañana, día 15, en la parroquia de San José.

LA UNIVERSIDAD COMPLUTENSE

En el patio de cristales de la Universidad Complutense ha sido colocada una lápida para conmemorar la fundación de la Sociedad de condueños de la misma.

La lápida dice así: "El día 12 de enero de 1851 se fundó la Sociedad de Condueños para la adquisición, celo y material conservación de los edificios que fueron Universidad Complutense, glorioso legado docente del Cardenal Cisneros.—Para imperecedera consignación del hecho de tan meritoria fundación, y como homenaje de gratitud a los ejemplares alcalaínos que con tanto entusiasmo la constituyeron, dedícase esta lápida que lo conmemora.—Formaron la primera Junta administrativa de esta Sociedad: don José de los Ríos, presidente; don Francisco Javier Montoto, don Manuel Martín Esperanza, don Dionisio Giménez, don Mariano Recio, don Miguel de Roquefí, don Lucas Garrido.—12 de enero de 1933."

El presidente de la Sociedad, don Manuel Martín Esperanza, pronunció un discurso haciendo historia de la fundación y fines de la misma.

Los condueños e invitados fueron obsequiados por la Comisión administrativa.

Martínez de Alfara vence a Pastor Milanés por abandono

En el sexto asalto. Bartos ganó a Tormo por puntos. Campeonatos de "hockey", "rugby" y "basket ball". El Club de Campo celebrará esta tarde un "rally paper". La selección del Canoe para Bilbao

Pugilato

La velada de anoche

La velada de anoche en el Jai Alai no fué todo lo que el programa hacía esperar de ella. Sólo hubo boxeo en el tercer combate, aparte de la clásica emoción del último, ya que se trataba de dos peleadores. En el resto una gran mediocridad y pesadez en extremo. Desde luego, una gran entrada. Los resultados fueron:

CALLEJA (62,800) venció a Diosdado Izquierdo (60,200) por puntos en seis asaltos.

BADAL (71) y Mirave (72,574) hicieron "match" nulo en 8 asaltos.

BARTOS (61,237) venció a Tormo (61,237) por puntos en diez asaltos.

MARTINEZ DE ALFARA, campeón de España del peso semipesado (77) venció a Pastor Milanés (75) por abandono en el sexto asalto.

No dejó recuerdo el primer combate. Calleja dominó ampliamente y Diosdado se limitó a capear el temporal como pudo para librarse del fuerte golpe de Calleja y así consumieron los asaltos. Badal y Mirave hicieron una reproducción del boxeo prehistórico. Con más "ring" Badal, no supo ni pudo, por lo visto, utilizar su envergadura, porque es púgil bastante mediocre y aguantó las tarascadas del asturiano, que lució un juego sucio y repleto de ingenuidades. No hay que decir que el combate fué de lo más monótono y absurdo que pueda darse.

Badal, que es un buen hombre, no quiso contestar a los procedimientos de Mirave y así pasaron los asaltos tan malos que era difícil dar un fallo, que se resolvió por un "match" nulo, lo único que humanamente pudo hacerse de no haber descalificado por sus incorrecciones al asturiano, que fué amonestado públicamente una vez. Mirave no lució nada de su campaña en Cuba. Es muy incompleto e impreciso y con un contrario tan mediano como el catalán, no supo emplear su fuerte golpe que, desde luego, posee. Badal actuó de víctima y pegó cuando lo dejaron, que ya es bastante.

Bartos hizo que nos reconciliáramos con él; realizó el mejor que le hemos visto desde que ha boxeado en Madrid. Mejoró su actuación de cuando Primo Rubio y hasta sacó a relucir un puñetazo hasta cierto punto potente.

Y eso que Tormo es hombre que no se entrega a las primeras de cambio. Buen peleador y boxeador, fué difícil contrario para el gallego; pero, a partir del quinto asalto, Bartos se impuso por completo con la izquierda, y ya no hubo más que un hombre en el "ring". El fondo del catalán le permitió resistir hasta el final, pero siendo castigado bastante. Tuvo asaltos de gran peligro que capeó bien, pero a costa de recibir un buen castigo.

El juego desconcertante de Bartos anuló su derecha, y en los últimos asaltos no pudo más que hacer el "clinch" para salvar la izquierda del gallego. Este mejoró tanto anoche que un encuentro con Micó sería interesante. Bien de moral, no abusando de los juegos artificiales que emplea; es decir, que fué más eficaz y colocó siempre en contra y en series con la izquierda, no sin que la derecha entrara en "crochets" para doblar. Buen triunfo de Bartos, que fué ovacionado en justicia.

Pastor Milanes creemos que ha hecho mal en aceptar el combate de anoche con el Tigre de Alfara, no tanto por la calidad de éste, como por estar todavía, suponemos, bajo los efectos de su pelea con Sobral el mes pasado, en que, como se recordará, se pegaron mucho, y la derecha de Sobral deja recuerdos. De todas formas, el "punch" de maza del valenciano entró en acción y contribuyó a que desde el primer asalto el cubano fuera ya casi un pelele en manos del campeón de España. Una izquierda al estómago y una derecha arriba, bastó para que Pastor cayera por nueve segundos, salvándole el "gong". En el segundo, Martínez colocó una derecha a la mandíbula, que tiró a Pastor por siete segundos. Otro k. d. de un segundo y el campanazo también le libró de la catástrofe. Ya desde el tercero y, a pesar de su valentía y reacción, no hubo ya enemigo. Milanes terminó mal el asalto. El cuarto, con series al estómago y a la cara, una caída de dos segundos con vistas al "k. o.", pero el "gong" volvió a salvar al cubano. El quinto asalto fué un espectáculo lamentable y, gracias a un soberano esfuerzo, pudo tenerse en pie Pastor. En el sexto asalto, ya completamente inerme, sus segundos tuvieron que tirar la esponja para librarle de un más agrio percance.

Alfara no estuvo mal, dadas sus posibilidades de boxeador, pero en las condiciones en que creemos salió Pastor debió tirarle antes, a pesar de la sobrehumana resistencia del contrario. Eso sí, demostró una enorme acometividad y su golpe de catapulta capaz de derribar al más fuerte. Como desde el primer momento no tuvo casi enemigo, no temió a que la izquierda de Pastor llegase a destino. De todas formas procuró salvar las contras del cubano. Con ello no hemos visto todavía al valenciano en Madrid con un enemigo de cuidado, quien hiciese probar la fragilidad bien manifestada del campeón de España.

Una gran equivocación de los cuidadores de Pastor fué no tirar la esponja antes del sexto asalto, cosa que le puede costar un serio disgusto, pues la paliza que recibió y administrada por Martínez fué bastante peligrosa. He aquí cómo un boxeador puede quedar tocado para siempre, cosa que no deseamos en el valiente cubano.

En el intermedio se hizo una cuestación en favor de Antonio Ruiz, que, abandonado por todos, se halla enfermo y en triste situación económica. La cosecha fué bastante abundante, y quisiéramos que eso aliviara al que fué un día ídolo de los aficionados madrileños.

La situación de Antonio Ruiz

La Federación Castellana de Boxeo ha hecho pública la siguiente nota:

"Antonio Ruiz, el primer español que alcanzó el campeonato de Europa, se encuentra en difícil situación, enfermo y sin recursos, ha tenido que recurrir a la caridad oficial y se halla en el Hospital Provincial.

Ruiz no ha conocido, como otros, el suave declive que da tiempo a pensar en el porvenir. Antonio ha p[illegible] camente de las bolsas cuantiosas y el halago de la popularidad a las remuneraciones exiguas de telonero y el olvido e indiferencia del público.

Los aficionados, a quienes tantas emociones proporcionó; sus compañeros boxeadores y la Federación debemos hacer algo—cada uno al alcance de sus posibilidades—para aliviar la triste situación en que se encuentra el ex ídolo de Vallecas.

Descartada la idea de un beneficio, por lo difícil de coordinar los esfuerzos, sólo queda un camino: el de la suscripción pública. Esperamos que todos contribuyan, aun los más modestos, a llevar un poco de alivio a quien tanto ha ayudado a fomentar en Madrid la afición al noble arte.

Los donativos se admiten en la caja de la cervecería Alvarez, plaza de Santa Ana, todas las mañanas, y en la Federación Castellana de Boxeo, calle de Pelayo, número 11, de siete a nueve de la noche."

Hockey

El campeonato regional

Esta tarde se celebrará el partido de campeonato entre el Athletic Club y el Aurrerá H. C. A las tres y cuarto, en el campo del Athletic (calle de Méjico, Guindalera).

Arbitrarán los señores Aguilera y Arbide.

Para mañana

Mañana, domingo, se jugarán los siguientes partidos:

Agrupación Deportiva Ferroviaria contra Fundación del Amo. A las nueve y treinta de la mañana, en el campo de la Residencia (calle del Pinar). Los equipos se alinearán como sigue:

Fundación del Amo.—Illera, Saavedra—Hermosilla, Bustamante— Churruca—A. Taubmann, Durán—Janini—Aburto—F. Taubmann—Alomar.

A. D. Ferroviaria.—Albrecht, M. Climent— Alvarez, Coscolla —V. Barrio—Iglesias, J. Domingo—Fernández—Paredes—García—González.

Arbitrarán los señores Arbide y Bas.

Residencia Club de Campo

A las once de mañana, se jugará el partido Residencia de Estudiantes contra Club de Campo.

En el campo de la Residencia. Arbitrarán los señores Mediero y G. del Barrio.

Rugby

Campeonato universitario

Organizado por la F. U. E., el campeonato universitario de "rugby" seguirá hoy sábado 14, con el partido Ciencia-Industriales, que se celebrará en el campo de la Ferroviaria (Delicias), a las tres y media de la tarde.

Este encuentro promete un gran interés por oponer el equipo de Industriales, finalista del año pasado, al equipo de Ciencia, recién formado, pero entrenado y capitaneado por el internacional Resines.

Basket ball

Los partidos de mañana

Los partidos que se celebrarán mañana correspondientes al Campeonato regional, son:

Primera categoría B

Rayo Club contra América; árbitro, señor Triana, a las once menos cuarto de la mañana, en el campo de Basket del Rayo Club, sito en la Plaza de la Moncloa.

Primera categoría A

Athletic Club contra Madrid F. C.; árbitro, señor don Heliodoro Ruiz, a las doce menos cuarto, en el campo del Athletic Club, sito al final de la calle de Méjico (Guindalera).

Hipismo

Un «rally-paper»

Esta tarde se correrá en el Club de Campo un «rally-paper», con recorrido por el monte de El Pardo, teniendo la salida y llegada en los terrenos del Club. La salida se dará a las dos y cuarenta y cinco.

Esta prueba promete estar animadísima; el número de inscripciones es grande y de categoría. Entre ellas figuran nombres tan conocidos entre la afición hípica como Regina Gamazo, Inés de Figueroa, Isabel Velayos, Lili Urquijo, Fifí Collado, Carmen y Josefina Eza, Isabel Borbón, Adela Castro Garnica, Anita Arango, Gertrude Laughlin, Casilda Santa Cruz, Teresa Pastrana, Leticia Dúrcal y Amparo Peláez, y otras muchas deportistas, que serán acompañadas en la prueba por expertos jinetes.

A la terminación de la prueba se celebrará en el chalet un te-baile.

Football

Equipo del Athletic

En su partido de mañana, el Athletic madrileño alineará contra el Oviedo el siguiente equipo:

Vidal, Mendaro—Olaso, Rey—Castillo — Vigueras, Marín — Guijarro — Rubio—Buiría—Amunárriz.

Arenas-Madrid

Areneros y madrileños se alinearán mañana como sigue:

Arenas: Egusquiza, Egusquiaguirre—Arrieta, Julián—Ramón—Calvo, Saro—Rivero—Iriondo—Menchaca—Emilin.

Madrid: Zamora, Ciriaco—Quincoces, P. Regueiro — Valle — León, Eugenio—L. Regueiro—Olivares—Hilario—Olaso.

Un homenaje al doctor Oller

Una representación de la Sociedad Unión Cultural Recreativa, compuesta por el presidente don Agustín Cao Palma y el vicepresidente don Manuel de la Parra, visitó el pasado miércoles al ilustre presidente de la Federación Castellana don Antonio Oller, para hacerle entrega de un pergamino con el nombramiento de presidente honorario de la Sección de Cultura Física de dicha Sociedad.

El señor Cao, en sentidas frases, ofreció el pergamino, y el doctor Oller contestó agradeciendo sinceramente tal distinción, mostrándose propicio a colaborar con la Sociedad Unión Cultural Recreativa, en cuanto de él dependiese.

En suma, un acto simpático dentro de la mayor sencillez.

La Copa de Inglaterra

LONDRES, 13.—Se juega mañana la tercera vuelta de la Copa de Inglaterra, en la que ya participan los equipos de la Primera División. De los treinta y dos partidos, dos apasionan grandemente, y son los partidos del Hull City y el Bradford, ambos de División inferior, contra equipos del grupo de honor, como son el Sunderland y el Aston Villa.

La mayoría cree en la victoria del Hull y que el Villa empatará por lo menos. Dos partidos se celebrarán entre bandos de la Primera, el del West Bromwich, que debe eliminar al Liverpool, y el Newcastle, que tiene un encuentro muy difícil con el Leeds.

Los famosos "amateurs" Corinthians juegan en su campo, pero en esta temporada están algo flojos y se encuentran además con el West Ham.

Tiro nacional

Una convocatoria

La representación del Tiro Nacional, en cumplimiento de lo dispuesto en los párrafos primero y segundo del artículo 58 de su reglamento, celebrará Asamblea de señores socios en su domicilio social, Fomento, 12, principal, el próximo jueves, 19 del actual, a las cinco de la tarde en primera citación, y en caso de no concurrir el número de socios reglamentario, se celebrará el acto a las seis de la tarde del mismo día, en segunda citación, con el fin de tratar el siguiente orden:

1. Lectura del acta de la sesión anterior.
2. Lectura del dictamen emitido por la Comisión Inspectora de Cuentas.
3. Lectura de la Memoria anual presentada por el secretario.
4. Asuntos varios.
5. Toma de posesión de los señores últimamente elegidos directivos.

Golf

En Lasarte

SAN SEBASTIAN, 13.—Se ha celebrado una interesante prueba de "golf" en el campo de Lasarte. Se ha disputado la Copa Eclectic, que ha ganado la señora Arbide, que formaba pareja con Santiago Ugarte.

Natación

El Canoe se entrena

Bajo la dirección de don Enrique Granados, continúan preparándose los nadadores del Canoe que han de tomar parte en el festival que se celebrará en la piscina de 25 metros del Club Deportivo, de Bilbao, los días 21, sábado, y 22, domingo, del corriente mes.

Los nadadores seleccionados son:

Para water-polo: Navarro; Trullenque, Castilla; Resines, Hermosilla, Valdés, Marqués.

Para las distancias de 50, 100 y 200 metros: César García Agosti, Escrivá de Romaní y Bello.

Para 400 metros: Valdés y Fuentes.

Para braza: Sanford.

Para espalda: Sánchez.

La visita que hacen ahora los madrileños a Bilbao, con motivo de la celebración del partido de fútbol Athletic de Bilbao-Madrid, será devuelta por los nadadores del Club Deportivo el día 26 de marzo próximo, fecha en que se jugará en Chamartín el partido Madrid-Athletic de Bilbao.

A los nadadores del Canoe les acompañarán en su viaje por carretera numerosos entusiastas de la Sociedad, para animarles durantes los concursos.

Aviación sin motor

Nueva Directiva

En la Asociación Profesional de Alumnos de la Escuela de Ingenieros de Caminos, se ha constituído una Sección de Vuelos sin motor, con la siguiente Directiva:

Presidente, Ernesto de Jaureguizar.
Vicepresidente, Carlos María Briñis.
Secretario, Diego Luis González Conde.
Vicesecretario, Antonio Valcárcel.
Tesorero, Francisco Pérez de los Cobos.
Delegado de Prensa, Julián Jiménez Arribas.

Alpinismo

En la Sierra de Guadarrama

Parte telefónico de la estación meteorológica instalada en el chalet del Ventorrillo (1.600 metros de altitud), transmitido a las ocho de la noche del viernes del día 13.

Temperatura, cinco grados bajo cero. Cielo despejado. Viento fuerte. Nieve abundante, pero helada.

Ha nevado algo durante el día de ayer.

Los automóviles pueden llegar al kilómetro 19 de la carretera de Villalba a La Granja.

FINCA RUSTICA 300 hectáreas a 20 kilómetros de Málaga, libre de cargas y de renteros, vendo o cambio por casa en Madrid. Sin corredores. JOSE GUILLEN. Hermosilla, 17. Madrid.

DIABETES
y sus complicaciones se curan radicalmente con el
VINO URANADO PESQUI
que elimina el azúcar a razón de un gramo por día; fortifica, calma la sed y evita las complicaciones diabéticas
De venta en las farmacias y droguerías Laboratorio PESQUI Alameda, 17, San Sebastián.-España

Tratamiento externo de la DEBILIDAD SEXUAL
VIGOR SEXUAL KOCH
Venta farmacias, 15 ptas. tratamiento. Pedid folleto gratis al Apartado 8. Madrid.

ALMORRANAS -- VARICES -- ULCERAS
Tratamiento curativo científico sin operación ni pomadas. No se cobra hasta estar curado. DOCTOR ILLANES. Hortaleza, 15 (antes 17). Teléfono 15970.

JOYERIA ORIA Y GALINDEZ
Joyería, platería y relojería. Gran surtido en artículos para regalo. Visitad estas casas, antes de comprar. Carrera de San Jerónimo, 1. Teléfono 12249. Clavel, 8. Teléfono 16120.—MADRID.

PASTILLAS
COMPOSICIÓN
Azúcar leche ., cinco ctgrs.; extrac. regaliz, cinco ctgrs; extrac discodio, tres milig.; extrac. medula vacs, tres milig.; Gomenol, cinco milig.; azúcar mentoanisado, cantidad suficiente para una pastilla.

ASPAIME
CURAN RADICALMENTE LA
TOS
PORQUE COMBATEN SUS CAUSAS: CATARROS, RONQUERAS ANGINAS, LARINGITIS, BRONQUITIS, TUBERCULOSIS, PULMONAR ASMA Y TODAS LAS AFECCIONES EN GENERAL DE LA GARGANTA, BRONQUIOS Y PULMONES
Las PASTILLAS ASPAIME superan a todas las conocidas por su composición, que no puede ser más racional y científica, gusto agradable y el ser las únicas en que está resuelto el trascendental problema de los medicamentos balsámicos y volátiles, que se conservan indefinidamente y mantienen íntegras sus maravillosas propiedades medicinales para combatir de una manera constante, rápida y eficaz, las enfermedades de las vías respiratorias, que son causa de TOS y sofocación.
Las PASTILLAS ASPAIME son las recetadas por los médicos.
Las PASTILLAS ASPAIME son las preferidas por los pacientes.
Exigid siempre las legítimas PASTILLAS ASPAIME y no admitir sustituciones interesadas de escasos o nulos resultados.
Las PASTILLAS ASPAIME se venden a UNA PESETA, CAJA, en las principales farmacias y droguerías; entregándose, al mismo tiempo, gratuitamente, una de muestra muy cómoda para llevar al bolsillo.
Especialidad Farmacéutica del Laboratorio SOKATARG. Oficinas: calle del Ter, 16; teléfono 50791. BARCELONA.
Nota importantísima.—Para demostrar y convencer que los rápidos y satisfactorios resultados para curar la TOS, mediante las PASTILLAS ASPAIME, no son posibles con sus similares, y que no hay actualmente otras pastillas que puedan superarlas, el Laboratorio Sókatarg facilita a las principales Farmacias, Droguerías y Depositarios de España, Portugal y América, una considerable cantidad de cajitas de muestra para que las repartan gratis a los clientes que las soliciten para ensayo, con la presentación de este recorte de anuncio. De haber agotado de momento las Farmacias las existencias para no tener que aguardar a la reposición, también el Laboratorio Sókatarg manda gratis dichas cajitas de "Pastillas Aspaime" a los que le envíen el recorte de este anuncio, acompañado de un sello de 5 céntimos, todo dentro sobre franqueado con 2 céntimos.

CASA EN MADRID magnífica situación, pocos inquilinos, buena renta, sólo hipoteca Banco, vendo o permuto por rústica. Sólo por escrito. Sin corredores. JOSE GUILLEN. Hermosilla, 17. Madrid.

MUEBLES El mayor surtido en Arte Moderno. La mejor calidad y precios. **NAVARRO. Valverde, 5**

La Reforma agraria

LOS NUEVOS REGADIOS DEL GUADALQUIVIR

Ayer celebró sesión ordinaria el Consejo Ejecutivo de la R. A.

La Comisión que había ido a Espera, provincia de Cádiz, a inspeccionar la marcha de la intensificación de cultivos aplicados a unas dehesas de aquel lugar, ha dado cuenta de sus impresiones. La referencia ha estado a cargo del presidente, señor Vázquez Humasqué, y el socialista, señor Ampuero. ¿Dará aquello buen resultado? ¿Lo dará malo? Después de escuchar las relaciones de los viajeros y de mirar unas fotografías de aquellas fincas, cada cual siguió pensando lo mismo que antes: los partidarios de la actual Reforma agraria tienen esperanzas de algún éxito, aunque no muy grandes; los resignados con la Reforma persisten en su pesimismo.

Aplazado el axamen de unas propuestas sobre bienes comunales, para lo cual el ministro de Agricultura tiene que devolver el trabajo que se le ha dado. Los señores Oriol, Alcalá Espinosa y Cánovas, piden a la presidencia transmita al ministro el ruego de que las disposiciones ministeriales tiendan a revalorizar los piensos y el aceite, ya muy en baja, y amenazados de mayores depreciaciones, con lo cual se agravará la situación de las cosas en el campo.

Se empezó a discutir una propuesta de la Comisión segunda para que al aplicar las disposiciones sobre Reforma agraria no se hagan objeto del agravamiento que la ley tiene para los grandes de España, más que a los que lo sean por derecho propio y hayan ejercido sus prerrogativas; pero no a los consortes. Esa discusión ha quedado aplazada.

Y por último se procedió a discutir varias proposiciones relativas a los nuevos regadíos del Valle inferior del Guadalquivir. Se desecharon las dos enmiendas del señor Oriol y otra del señor Martín Margalet; el señor Ridruejo retiró la suya antes de que se la desecharan, y en definitiva se aprobó la propuesta que hace varias sesiones había presentado el presidente, por 19 votos de socialistas y elementos oficiales, contra los seis de los representantes de la propiedad, que hasta el último momento han sostenido el criterio de que la única solución para que las grandes obras de los riegos puedan llegar a su terminación, consiste en librarlos de las disposiciones de la Reforma agraria.

El ministro de Agricultura contesta a EL DEBATE

El ministro de Agricultura ha facilitado la siguiente nota:

"He visto algunos comentarios sobre la aplicación del decreto de intensificación de cultivos, suponiendo que viene él a sustituir la Reforma agraria. No. Verlo así es no ver la realidad o tener interés en desfigurarla.

La Reforma agraria, antes de ser ley, pudo ser una doctrina, y como doctrina, discutible. Ya ley, sólo es una ley. Y, como ley, invulnerable.

Promulgada ya, queda vigente. Pero queda vigente tal como es. Y tal como es, tiene un primer trámite, que es el del inventario de las tierras que han de ser afectadas por la Reforma. El plazo para este inventario está determinado. Termina, con apelaciones y todo, en el mes próximo. El inventario, pues, aunque no sea el asentamiento sobre la tierra, es ya la aplicación de la ley, porque es la determinación legal de las tierras en que se ha de hacer el asentamiento. ¿Está claro?

El decreto de intensificación de cultivos con la ley de Laboreo forzoso no vienen, pues, a sustituir la Reforma Agraria. No. Vienen a evitar que el anuncio de la aplicación de la Reforma agraria produzca estos dos efectos que se anunciaban y temían: un colapso económico por falta de cultivo o una apropiación violenta de las tierras por falta de trabajo o de paciencia. Este decreto y esta ley que, generalmente, han aplaudido los propietarios que viven en el campo y cultivan directamente sus propiedades han venido a salvar la situación actual y a asegurar el tránsito normal al nuevo régimen que la Reforma agraria establece."

Nueva reforma de la Comisión de propiedad rústica

Por una orden comunicada del director de Reforma Agraria al presidente de la Comisión mixta arbitral de la propiedad rústica, con fecha de ayer, se ha dispuesto que dicha Comisión que venía funcionando dividida en cinco subsecciones, para atender rápidamente a la revisión de los ocho mil juicios de rentas rústicas que le habían sido sometidos, cuya labor ha terminado ya, se constituya en una sola sección, integrada por el presidente de la Comisión arbitral o uno cualquiera de los cuatro vicepresidentes, por dos asesores abogados del Estado, por el secretario de la Comisión arbitral y dos representantes de los propietarios, uno de los arrendatarios y uno de los obreros, con sus respectivos suplentes, nombrados por las respectivas entidades profesionales.

El Instituto de Investigaciones Agronómicas

Hacia el 15 de este mes se celebrará una reunión plenaria del Instituto de Investigaciones Agronómicas, de reciente creación.

Distintos ingenieros entre los que lo forman han realizado visitas a todos los centros agrícolas oficiales, que en número mayor de sesenta se encuentran repartidos por España, y tratarán en dicho Pleno de la acción conjunta que con ellos se puede realizar.

SELLOS CAUCHO ORTEGA

Encomienda, 20, dúp.
TELÉFONO 74752.-MADRID

Una orden de Agricultura sobre laboreo forzoso

Precisa con todo detalle las labores que han de realizarse en las distintas regiones hasta el mes de marzo

El ministro de Agricultura nos ha dicho:

—Interesa fundamentalmente a la economía nacional y a la paz social que se realicen en el campo las labores habituales. Para que esto sea así, se dictó la ley de laboreo forzoso y se constituyeron las Comisiones de Policía rural y la Comisión Técnica Central de Laboreo forzoso.

En cumplimiento de esta ley y el servicio de estos intereses, que a todos, propietarios y obreros, importa salvar, he dictado hoy la siguiente orden. Dice así:

"La aplicación de la ley de 23 de septiembre de 1931 y sus disposiciones complementarias sobre el laboreo forzoso de terrenos, no tiene otro objeto que el de obligar a que en las fincas ya roturadas y sometidas a explotación agrícola, se sigan realizando las operaciones culturales en la misma forma y época de siempre, sin pretender modificar el uso y costumbre de cada localidad.

Es un deber de todos los ciudadanos el poner en conocimiento de los alcaldes y Comisiones municipales de Policía rural cuantos casos de abandono encuentren en los cultivos de sus términos, y excitar el celo de las autoridades locales para que, dentro de los procedimientos que señalan las vigentes disposiciones sobre laboreo forzoso, procuren con la mayor actividad y sentido de justicia evitar el que, por no aplicar a tiempo las labores propias de la época del año y de cada cultivo, padezca la economía nacional, que es la de todos, al disminuir las cosechas y se resten al obrero agrícola unos jornales con los que contaba para su sustento.

Los campos, que tan pródigos se mostraron en las cosechas del año último, presentan en el actual una perspectiva tan halagüeña con las abundantes y bien repartidas lluvias otoñales, que cabe esperar la misma abundancia en la recolección; lo que pagará con creces todo el trabajo que apliquemos ahora al suelo y a la planta.

Ante tales auspicios, a este departamento de Agricultura le corresponde velar para que la base más firme de la riqueza del país, que es la producción agrícola, alcance el mayor grado posible, acudiendo a todos los medios de divulgar las prácticas agrícolas, que, constituyendo un programa mínimo de labores obligatorias, permitan acercarnos al fin de prosperidad general a que aspira la República Española.

Es ahora, precisamente, en estos primeros meses del año, en los que ha de cimentarse la cosecha futura, y por esto se considera de oportunidad hacer llegar a todos el conocimiento de las operaciones que por imperativo de la Ley y deberes de ciudadanía están obligados a realizar en sus campos.

Labores de enero a marzo

Aunque con todo detalle han sido publicados estos planes de laboratorio en los Boletines Oficiales de las provincias, se reproducen en esta Orden, y en líneas generales, los correspondientes a los meses de enero a marzo, para que tanto los labradores como las Comisiones municipales de Policía Rural no puedan alegar ignorancia en el cumplimiento de su deber.

Gradeos en los trigos

En la región Central y la Mancha se ejecutarán en estos meses las labores de alzar y binar en los barbechos y las de preparación para la siembra de leguminosas de primavera, remolacha y patatas; las de aricar o rejacar y gradeos en los trigos; siembra de avenas y cebadas tardías; recolección de aceituna, poda, primera reja y comienzo de la cava de pies en los olivares; poda y labores de alzar y binar en las viñas, esparcido de estiércoles y comienzo de la escarda en los cereales.

En Castilla la Vieja y León se efectuarán estas mismas prácticas de cultivo en cereales y preparación para leguminosas y tubérculos, con el ligero retraso natural que determinan las condiciones de clima, y las de descubrir o destapar en los viñedos, efectuadas a brazo en las zonas donde es costumbre.

En Aragón y Rioja se completarán las mismas labores indicadas para los barbechos y para los cereales de secano, en los olivares y en los viñedos; en el regadío se gradearán y abonarán los alfalfares, labrando la remolacha, y se practicará la poda y cava en los árboles frutales.

Que se recolecten los nabos

Para las regiones de Galicia, Cántabra y Cántabro-Pirenaica, se harán las prácticas propias de estos primeros meses del año, además de la recolección de nabos y siega de alcaceres, esparcido de abonos en manzanos, frutales y prados; se estercolarán los terrenos que han de prepararse para patatas, maíz, judías y remolacha forrajera; se podarán y cavarán las viñas y se harán las cardas y monteo de trigo y centeno, y la bina en la remolacha azucarera.

En Cataluña, Levante y Baleares, que gozan de un clima más benigno, en general, que determina un adelanto en la vegetación además de la recolección de naranjos y limoneros y de leguminosas tempranas, propias de esta época del año, se practicarán las escardas en los cereales y labores de preparación para siembra de primavera; las de alza, bina y cava de pies en olivos, algarrobos, almendros, avellanos, higueras y demás frutales; poda y limpia de aquéllos, reponiendo las marras; en los viñedos, gradeo de alfalfares y los trabajos propios de la huerta.

Que talen, poden, desmarujen y limpien

En Andalucía y Extremadura deberá comenzar la tala o poda, desmarujado y limpia, así como la primera reja, abonado y cava de pies, en los olivares a medida que vaya recogiéndose la aceituna; las labores de alzar y binar en los barbechos blancos y las preparatorias para la siembra de garbanzos, algodón, tabaco y maíz, poda y limpia de frutales y encinares, cava de las viñas, escarda y labra de cereales con almocafre o escardil en las zonas en que es costumbre usarlo, y con la rastra o grada en las que sea corriente su empleo y se encuentren los sembrados limpios de hierba, por haberles precedido un buen barbecho; labra y aporcado de habas y demás leguminosas de otoño; cava de orillas y limpia de acequias en el regadío; siembra y labra de remolacha; cava de patatas tempranas, y, en general, todas aquellas prácticas locales, propias de esta época del año, que por su aplicación están consideradas como de uso y costumbres de buen labrador.

En Canarias, que escarden los cereales

En las Islas Canarias, que, tanto por su clima como por sus productos agrícolas especiales, difieren de las demás regiones de la nación, se ejecutarán las escardas en los cereales, cava de la vid, estercolado, cava y recolección de plataneras; la preparación del suelo, cava y siembra de maíz, tabaco, cebollas y garbanzos, así como la recolección de patatas, batatas y tomates, en la misma forma que han constituído en años anteriores las prácticas agrícolas habituales en el Archipiélago.

Tal es, a grandes rasgos, el programa mínimo que debe exigirse al cultivador y que ha de cumplir durante este primer trimestre del año, por lo que este ministerio se ha servido disponer:

A los gobernadores y alcaldes

Primero. Que por los gobernadores civiles de todas las provincias se mande insertar esta orden en los respectivos Boletines oficiales, publicándose en el mismo número el cuadro detallado de labores formulado por las Secciones agronómicas para los distintos cultivos y zonas de la provincia propios de este período del año.

Segundo. Que los alcaldes presidentes de las Comisiones municipales de Policía rural deberán cuidar de que dichos Boletines oficiales alcancen la mayor publicidad entre los labradores del término, valiéndose de avisos, pregones y de cuantos medios puedan disponer para que en ningún caso pueda alegarse ignorancia de las prácticas de cultivo establecidas como obligatorias.

Tercero. Que será exigida rigurosamente la responsabilidad que pueda alcanzar a las Comisiones municipales de Policía rural en todos los casos en que, por no tramitar las denuncias que reciban, o por descuido en el cumplimiento de la misión que les está encomendada por las vigentes disposiciones sobre laboreo forzoso, se compruebe el abandono de dichas prácticas y haya transcurrido el período oportuno de efectuarlas.

Este orden va dirigida a los gobernadores civiles, ingenieros jefes de las Secciones agronómicas y alcaldes presidentes de las Comisiones de Policía rural.

Las Píldoras Pink
a justo título considerad. e como uno de los renovadores de las fuerzas mejor comprendidos y de los más activos.
os encaminarán
con toda certeza, y sin que sea necesario que cambiéis de régimen ni de manera de vivir,
hacia la perfecta salud.
Las Píldoras Pink restituirán, en efecto a vuestra sangre, su riqueza de glóbulos rojos, darán nuevo y vigoroso temple a vuestro sistema nervioso y estimularán, además, todas las funciones de vuestro organismo.
Se hallan de venta en todas las farmacias al precio de 5 pesetas la caja, 30 pesetas las seis cajas.
PILULES PINK POUR PERSONNES PÂLES

ARBOLES FRUTALES
forestales y de adorno
Vides americanas
Primera casa española de vides americanas.
ANTONIO ALONSO. — LOGROÑO
Esta casa necesita representantes
Pídase catálogo gratis.

CANAS

Invento maravilloso
para volver los cabellos blancos a su color primitivo a los quince días de darse una loción diaria. Su acción es debida al oxígeno del aire. No mancha ni la piel ni la ropa. Se aplica con la mano como una loción cualquiera. La caspa desaparece rápidamente. Evita la caída del cabello. Unico producto. De venta en todo el mundo. Registrada en la Dirección General de Sanidad. Santiago de Compostela (Casa Central)
LABORATORIO CASPE, 32 BARCELONA

LA VIDA EN MADRID

Valls y Taberner, académico de la Historia

Presidida por el conde de Cedillo, celebró ayer tarde la Academia de la Historia su reunión semanal.

Fué elegido académico correspondiente en Barcelona don Fernando Valls y Taberner, catedrático excedente de Historia de España y director del Archivo de la Corona de Aragón.

El señor Redonet fué designado para que informe sobre la declaración de monumento histórico artístico de la casa-rectoral de Aguilar de Campoo. También se designó al señor Mélida para que informe en el expediente instruido acerca de la entrega de las murallas de Badajoz al Ayuntamiento de dicha capital.

Se concedió autorización a doña Teresa Oettel, de Hamburgo, para que pueda copiar del Cronicón de Pedro de Torres una relación sobre el instinto y amor maternal de una gata del siglo XVI en él contenida y para que se publique en una revista alemana.

El director de la Sociedad Española de Historia Natural, don Ignacio Bolívar, ha enviado a la Academia una Memoria de los trabajos científicos realizados por la mencionada Sociedad. La Corporación agradeció el envío.

El señor Altamira dió cuenta de los trabajos que bajo los auspicios del Gobierno belga, y dirigidos por el profesor Aznar Casanova, se están realizando en Brujas con el fin de hallar el sepulcro de Luis Vives.

Finalmente, el secretario, señor Castañeda, presentó el número del "Boletín" de la Academia correspondiente al último trimestre del pasado año.

Academia de Bellas Artes de San Fernando

En el día de hoy sábado, a las seis y media de la tarde, se reunirá la Academia de Bellas Artes de San Fernando en sesión pública, para hacer entrega a los artistas pensionados con las becas fundadas por el conde de Cartagena, de los nombramientos correspondientes.

Pronunciará en ella un discurso, en nombre de la Corporación, el académico de número don José Francés, y a continuación se ejecutarán obras musicales del compositor premiado don José Moreno Gans, y dará un recital de piano don Javier Alonso, becarios ambos de la Sección de Música.

Acto seguido se inaugurará la exposición de obras de los pintores don José Aguiar, doña María Giménez, don José Suárez Peregrín y don Ricardo Segundo García, del escultor don Inocencio Soriano Montagut, y del arquitecto don Gabriel de la Torriente, artistas todos pensionados, quienes, a favor de la generosa creación del conde de Cartagena, estudiarán durante un año en el extranjero sus artes respectivas.

Elecciones en el Colegio de Doctores

El próximo domingo, 15, se verificará en el Instituto de San Isidro, de diez a una de la tarde, la votación para elegir nueva Junta de gobierno del Colegio Oficial de Licenciados y Doctores. Entre las candidaturas presentadas figura la siguiente:

Decano: don Pedro Sáinz Rodríguez; diputados de Filosofía y Letras: don Florián Ruiz Egea y don Claro Abánedes López; diputados de Ciencias, don Pedro Archilla Salido y don José Calatayud García; tesorero: don Romualdo de Toledo Robles; contador: señorita Virginia Madriz y Castillo; secretario, don Mario González Pons Simancas; vicesecretario: don Brígido Ponce de León Almazán; archivero-bibliotecario: don Amadeo Tortajada Ferrándiz.

Las reformas sociales y culturales en Checoslovaquia

El señor Vlastimil Kybal, ministro de Checoslovaquia, dió ayer en el Ateneo una conferencia sobre "Las reformas sociales y culturales en la República Checoslovaca".

Explicó primeramente el difícil ambiente en que las reformas sociales y culturales han sido realizadas en Checoslovaquia, a causa de la desmoralización política y social sobrevenida en Europa Central, después de la guerra, y a consecuencia de la penuria de medios administrativos que el Gobierno de la República tenía a su disposición, y subrayó la profunda influencia que el Presidente de la República, señor Masaryk, ejerció sobre la opinión pública con sus mensajes, abogando por la necesidad de tener el programa concreto de las reformas indispensables, repudiando la violencia, elevando la instrucción, la moralidad y el espíritu de trabajo, y manteniendo el orden público.

Entrando en el fondo de la conferencia, el señor Kybal explicó las principales reformas, que tenían por objeto la protección y elevación social del pueblo, especialmente la legislación protectora del obrero, la colocación y ayuda a los sintrabajo, el seguro social, la protección de la juventud necesitada, la construcción de casas baratas y la ayuda a los emigrantes. Como ejemplos de la política social, citó la fundación de la Compañía Central de Seguro Social, cuyos fondos ascienden a más de 1.000 millones de pesetas, y el Hogar de Masaryk, construído por el Ayuntamiento de Praga para unos 2.000 niños, ancianos y enfermos.

Entre las reformas sanitarias confiadas al ministerio de Higiene pública, ha sido prestada una atención especial a la formación de la nueva generación desde el punto de vista físico e higiénico. Se han perfeccionado las clínicas obstétricas y asilos, se introdujo la gimnasia como asignatura obligatoria en las escuelas primarias y secundarias, se ha organizado una propaganda popular higiénica y la instrucción de enfermeras, se han construído nuevos hospitales nacionales y se han hecho accesibles a las clases humildes las instituciones balnearias.

Las reformas en la enseñanza han consistido en la modernización de las escuelas elementales y secundarias. Fueron fundadas nuevas escuelas para todas las minorías étnicas del país, escuelas para educar a la mujer en los trabajos domésticos y servicio social; las escuelas comerciales, industriales y agrícolas fueron aumentadas, y han sido fundadas dos nuevas Universidades. Además se ha organizado en gran escala la protección oficial de estudiantes pobres y la educación popular, concentrada en un Instituto especial de Misiones pedagógicas.

Por último el conferenciante explicó brevemente las reformas culturales introducidas en el Ejército por medio de la Educación física y moral, y la fundación de más de 300 Hogares del Soldado.

Después de la conferencia fueron proyectadas algunas vistas de instituciones sociales y culturales creadas por el Gobierno de la República checoslovaca.

El señor Kybal fué muy aplaudido.

Boletín meteorológico

Estado general.—Apenas ha sufrido variación la situación atmosférica de ayer a hoy. Está la borrasca principal del Atlántico al Norte de Islandia con un secundario en el Mar del Norte y la del Mediterráneo permanece centrada en Sicilia. La temperatura es extremada por las regiones orientales de Alemania, Polonia y Finlandia y nieva por Suiza y Yugoeslavia.

Por España se han registrado lluvias por el Cantábrico y Baleares. Durante el día los vientos han sido moderados del Norte por las cuencas del Ebro, Duero y Tajo, amainando al atardecer e igualmente del Norte, pero flojos por el resto menos por Cataluña y Baleares, que continúan soplando con bastante fuerza, debido a la borrasca de Sicilia.

Lluvias recogidas hasta las seis de la tarde de ayer: En Oviedo, 9 mm.; Santander, 8; Barcelona, 7; San Sebastián y Vitoria, 5; Gijón, 2; Pamplona y Tortosa, 1; Coruña, 0,4; Logroño, 0,2; Castellón y Valencia, inapreciable.

Para hoy

Academia de Bellas Artes de San Fernando (Alcalá, 13).—6,30 t. Sesión pública para distribución de premios de la Fundación "Conde de Cartagena".

Asociación Central de Ingenieros Industriales (Marqués de Valdeiglesias, 1). 7 t. Don Jaime Vachier: "Nuevas modalidades del tráfico."

Asociación de ex pensionados en el extranjero (Prado, 24).—8 n. Junta para aprobación del Reglamento.

Ateneo (Prado, 21).—7,30 t. Don Alberto Laffón y don Ezequiel de Selgas: "Un nuevo sistema de impresión fotoeléctrica del sonido."

Ateneo de alumnos internos (Facultad de Medicina).—7 t. Dr. Bastos: "Patología de las lesiones articulares en el reumatismo crónico."

Casa de Cuenca (Huertas, 13).—7 tarde. Dr. Emiliano Roda: "De la salud a la enfermedad."

Casa de la Mancha.—10 n. Junta general ordinaria.

Casa Regional Murciana (Desengaño, 12).—10,30 n. Velada teatral.

Centro Cultural del Ejército y la Armada (Avenida Conde de Peñalver, 10). 7 t. Dr. Valdés Lambea: "El pronóstico de la tuberculosis de los pulmones según los tratamientos actuales y el porvenir de estos enfermos en el momento presente."

Colegio Oficial de Practicantes (Rosalía de Castro, 36).—10,30 n. Junta general ordinaria.

Conferencias sobre puericultura. — 7,15 t. Dr. Pascua: "Mortalidad infantil en España". (Será radiada por Unión Radio).

Hospital de la Beneficencia General (Alberto Aguilera, 1). — 10 m. Sesión científica.

Instituto Español Criminológico (Paseo de Atocha, 13).—6 t. Dr. César Juarros: "Síndromes paranoicos."

Instituto Francés (Marqués de la Ensenada, 10).—7 t. M. Moraud: "La Francia de la Restauración vista por los viajeros ingleses."

Residencia de Estudiantes (Calle del Pinar). — Profesor Kühnel, de Berlín: "Las excavaciones de Ctesifonte."

Para mañana

Asociación Oficial de Vecinos Inquilinos (Teatro Victoria).—Acto público organizado por la Federación Vizcaína.

Casa de Aragón (Príncipe, 18-20).—6,30 t. Concierto de canto. Conferencia de don José Lasanta.

Centro Riojano (Príncipe, 16).—12 mañana. Junta general ordinaria.

Hospital del Niño Jesús.—10,30 m. Sesión clínica pública.

Otras notas

Un té en "Paz Social".—El centro femenino "Paz Social" festeja mañana domingo, con un té en su nuevo domicilio social, Eduardo Dato, 27, a los señores Ducheau y Calés, ilustres cartelista y músico, respectivamente.

CORSES
modernos, fajas y sostenes de todas clases. Sección económica. **FLOR DE LIS.** Espoz y Mina, 10. Teléfono 11922

Lo que dice la Prensa de Madrid

Una grave preocupación acomete a **"El Socialista"**. Quienes están haciendo una verdadera revolución son ellos. Es más peligroso, por ejemplo, el proyecto de intervención obrera en las industrias, formulado por el ministro del Trabajo, que todas las algaradas. La táctica anarquista está, en cambio, haciendo por la unión de las derechas más que ellas mismas. "Solas serían incapaces de unirse como lo harán ante la amenaza de un peligro de la naturaleza del que apunta, acaudillado otra vez desde Barcelona." "Se comprende muy bien que, tanto Lenin como Trostki, se preocupasen de acabar, de un solo golpe, con los grupos anarquistas, que no prometían a la revolución rusa sino trastornos y contrariedades." De seguir las cosas como hasta aquí, vamos derechos a una dictadura conservadora. La obra sindicalista dió lugar a la Dictadura de Primo de Rivera (¡hola!). No se crea que la dictadura que viniese ahora sería como aquélla. Esta sería "capaz de hacer llorar lágrimas de sangre a los trabajadores españoles". Ojo, pues. Y luego: Cuidado con las represiones. "No suele ser el rencor un aliado satisfactorio." No defenderse "con la moderación y medida que resulte preciso" "puede no convenirle" a la República. En otros lugares reprocha a **"El Sol"** haber insinuado una posible insolvencia rusa, y dice que en este punto responde más a su criterio la actitud de **"A B C"**. Que en las derechas hay dos ramas: la romántica y la práctica, la del "fanatismo altruista"y la de "posición capitalista intransigente". Ambas coinciden, sin embargo, en el "odio a la democracia". Por último anuncia que es un hecho la adquisición de una rotativa para el periódico y que se va a "colocarlo al mismo nivel que los diarios burgueses mejor dotados".

"A B C", "hoy, como ayer y como siempre", condena la sublevación revolucionaria y anuncia que para el restablecimiento del orden estará siempre al lado del Gobierno. Pero, al mismo tiempo, alude a los periódicos que, cuando el suceso de San Carlos, por ejemplo, "no vacilaban en deshonrar a la fuerza pública" para servir sus fines, y piensa que hay que mantener vivo el recuerdo de una Prensa que insulta hoy con insidias, para lanzar las cuales tiene que olvidar la probada alianza de los gobernantes, a quienes hoy aplauden con los elementos revolucionarios actuales, que ha sido "escuela de la indisciplina y de la desmoralización social", que combate hoy el Jurado descubriendo sus "lacras horribles", olvidando que al advenimiento de la República llevaba siete años suprimido, y que antes no pudo serlo precisamente por sus campañas. Pide al Gobierno nuevamente la libertad del doctor Albiñana, aludiendo a la campaña de los médicos extranjeros en su favor. Y subraya la arbitrariedad que supone el privilegio pedido por la Pasapelera—que ha repartido un dividendo del 10 por 100, y amenaza con cerrar una fábrica para conseguir una situación excepcional—contra una industria como la periodística, que atraviesa una crisis tremenda.

"El Liberal" entona un canto de alabanza a la Guardia civil. **"El Liberal"**, sí, señor. "Los nombres de esos guardias civiles y de Asalto deben escribirse con caracteres indelebles en el martirologio de la República, encabezados con los de Galán y García Hernández".

"El Imparcial" rechaza indignado la hipótesis de que los monárquicos hayan intervenido en los sucesos de estos días. Es algo contra el "sentido común" pensar que unos hombres perseguidos, atemorizados, conibidos, vigilados—"es de suponer"—sean peligrosos. Si con la acusación se pretende buscar "un pretexto" para "ciertas severidades", los radicales no transigirán. La República no puede perseguir sin delito a quienes por unas u otras razones no participan de los entusiasmos gubernamentales del "corro" o profesan ideas contrarias al régimen".

"La Libertad" insiste en que hay que averiguar de dónde proceden los medios abundantes de que los terroristas disponen. No puede creer que el Gobierno no conociera lo que se preparaba. Y censura a los ministros que estaban fuera de Madrid el día de los sucesos. No es el descanso ni la propaganda misión de ministros. Deben "gobernar". Y "no es floja tarea".

"El Sol" acusa a **EL DEBATE** de haber callado capciosamente ciertos datos que aporta, demostrativos de que los maestros están ahora mejor que en la Monarquía. Y **"Ahora"** se declara partidario de la posición inglesa en el asunto de la semana de cuarenta horas.

* * *

Ya se sabrá quiénes son los inductores de lo ocurrido en Casas Viejas—dice **"La Voz"**—. En todo caso "pueden regocijarse los monárquicos. Casas Viejas, como Castilblanco, son obra suya. La Monarquía constitucional y la Dictadura pasaron sobre esos lugares de la España desconocida sin llevar a ellos cultura, humanidad, generosidad ni pan".

No—dice **"La Nación"**, que parece que esperaba el ataque—en tiempos de Primo de Rivera había paz y trabajo. Ni una sola vez fué necesario que se desplegara, por las calles, la Guardia civil... Aquello era una Dictadura, y, sin embargo, deportaciones y confinamientos en masa no se conocieron".

Y **"El Siglo Futuro"** agrega: Esta es "la obra funesta de la Prensa revolucionaria". De la Prensa y de "los discursos demoledores de los propios gobernantes". Y añade **"La Epoca"**: "No se puede dejar la siembra y fructificación de la rebeldía, porque llegan las cosechas". Cosechas de las que tienen mucha culpa los gobernadores y alcaldes que no han sabido prevenir.

Defiende el Jurado **"Diario Universal"**. No está el mal en la ley. Está en el ambiente. Cuando el presidente de la Comisión Asesora Jurídica dice que la sentencia condenatoria a los procesados de Castilblanco sería injusta y se permite recordar con este motivo a Fuenteovejuna, no se puede echar la culpa de lo que está ocurriendo a la institución del Jurado.

Y de que se está sembrando todavía a ciencia y paciencia de quienes debieran impedirlo, no hay duda. **"C N T"**, por ejemplo, dice: "Arnedo, tragedia impune. Casas Viejas, venganza salvaje". Este es el tono de todo el periódico. **"La Tierra"** compara el episodio de la Facultad de San Carlos con lo ocurrido en Casas Viejas. Y dice que los que entonces protestaban y se ponían "al lado del pueblo perseguido" hoy están en el Poder o son ministeriales. Todos callan ante lo ocurrido. "¡Cómo van a protestar!" **"Mundo Obrero"** titula de este modo: "¡Veinte obreros muertos en Casas Viejas! ¡Trabajadores! ¡Formad los Comités de lucha, desencadenad la acción de masas contra el terror, por el pan, por la libertad!"... "¡Parad las armas que ametrallan a las masas hambrientas!"... "Como cuervos y como hienas. Los jefes socialistas se revuelcan en la sangre obrera derramada por ellos mismos. Ofreciendo el espectáculo de una represión siniestra".

Mientras tanto, **"Luz"** entiende que el Gobierno debe desentenderse de ciertas sugestiones y cumplir con su deber. Y **"Heraldo"** asegura doctoralmente que "sólo los ignorantes pueden creer en el señor Calvo Sotelo". Lo cual viene a cuento de un artículo publicado en **"La Nación"** por el ministro de Hacienda de la Dictadura.

CARRAL Abrigos. Vestidos. Precios de propaganda. ATOCHA, 32.

CORONA

Nuevos modelos.
Con todos los adelantos modernos.
Venta a plazos.
Garantía ilimitada.
Máquinas de sumar CORONA.
Reparaciones garantizadas; cintas, etc.
Boletín a recortar; franqueése con dos céntimos:
SOCIEDAD HISPANO AMERICANA GASTONORGE
Sevilla, 10 moderno. MADRID
Remítame catálogo D y condiciones venta mod. 3 ó 4.
Nombre... ...
Calle de ...
Población ...

NIÑOS Su salud está en su alimento. La SAGAMINA es insustituíble.

Contadores auxiliares
de Contabilidad del Estado. Inmediata convocatoria. PREPARACION, 40 pesetas mes. "CONTESTACIONES REUS", ejercicio teórico, 30 pesetas; práctico, 12 pesetas.

Academia Editorial Reus
Clases: Preciados, 1.—Libros: Preciados, 6.—Apartado 12.250.—Madrid.

†

Rogad a Dios en caridad por el alma de
LA SEÑORA

Doña Dolores Arizón SANCHEZ-FANO

Viuda de García de Prunedo

Que falleció el día 29 de diciembre de 1932

Habiendo recibido los Santos Sacramentos

R. I. P.

Sus hijos, don Salvador (coronel de Ingenieros) y doña Dolores; hijos políticos, don Antonio Falquina y doña Pilar de Ledesma; nietos, hermana, doña Josefa Arizón, viuda de Gastalber; hermana política, sobrinos, primos y demás parientes

RUEGAN a sus amigos se sirvan recomendar su alma a Dios.

Todas las misas que se celebren el día 19 del corriente en la parroquia de San José serán aplicadas por el eterno descanso de su alma, así como las gregorianas que en la misma parroquia darán comienzo el día 15, a las nueve y media, en el altar del Santísimo Cristo del Desamparo.

Niño con Emulsión Scott; fuerte como dos

Proporcionadle salud y energías con la Emulsión Scott. Su riqueza en vitaminas y sus hipofosfitos desarrollan el cuerpo y tonifican los nervios. Suministra además la sobrealimentación necesaria para suplir el desgaste producido por los juegos violentos y los estudios y para resistir las enfermedades propias de la edad. El niño con Emulsión Scott va doblemente alimentado.

EMULSIÓN SCOTT

TRAJE O GABAN
a medida, por 103 pesetas (que vale 175 verdad a toda garantía), por dar a conocer confección y corte especializado. Muestras sin compromiso.
ECHEGARAY, 17. — TELEFONO 95681.
Sección especial para provincias, sin prueba.

LYCEUM
Centro cultural Primera y Segunda enseñanza. Oposiciones. Cultura general. HERNAN CORTES, 13. Magnífico internado. Director: Doctor Muñoz Sacerdote

Libros KUH de hojas cambiables

El mejor sistema de contabilidad. Escriba hoy mismo o pida información a
Casa KUH:
MADRID: Alcalá, 4.-T. 94531 — BARCELONA: Balmes, 16.-T. 16787

SERNA (ANGEL J.)
Relojes de ocasión.
Fuencarral, 10. MADRID

VIVEROS MONSERRAT
Casa fundada en 1847
Arboles frutales de las mejores variedades seleccionadas.
Arboles forestales, de sombra y adorno. Grandes existencias. Precios económicos. Pantaleón Monserrat de Pano. Plaza San Miguel, 14, duplicado.—Zaragoza

†

EL EXCELENTISIMO SEÑOR

D. ENRIQUE QUERALT Y FERNANDEZ MAQUIEIRA

Conde de Santa Coloma, Grande de España, Caballero de la Orden de Santiago, Maestrante de Sevilla, etc., etc.

HA FALLECIDO EL DIA 13 DE ENERO DE 1933

HABIENDO RECIBIDO LOS SANTOS SACRAMENTOS Y LA BENDICION DE SU SANTIDAD

R. I. P.

Su director espiritual; su viuda, la excelentísima señora doña Brígida Gil-Delgado y Olazabal; sus hijos, don Enrique, marqués de Gramosa, don Alfonso y doña Brígida, hermana, hermanos políticos, primos, sobrinos y demás parientes

RUEGAN a sus amistades se sirvan encomendar su alma a Dios y asistan a la conducción del cadáver, que tendrá lugar hoy, día 14, a las ONCE Y MEDIA de la mañana, desde la casa mortuoria, calle de Ríos Rosas, número 25, hotel, al Cementerio de la Sacramental de San Isidro, por lo que recibirán especial favor.

El excelentísimo e ilustrísimo señor Nuncio de Su Santidad y varios señores Prelados han concedido indulgencias en la forma acostumbrada.

No se reparten esquelas.

El funeral "corpore insepulto" se celebrará a las DIEZ de la mañana en la Parroquia de Nuestra Señora de los Angeles.

POMPAS FUNEBRES, S. A.: ARENAL, 4.—MADRID

El alcalde y la mayoría se niegan a suplicar la libertad del conde de Vallellano

Se opuso resueltamente el señor Saborit, por quien intercedieron los Ayuntamientos monárquicos. El Greco, "ilustre escritor". Ataques a los planes del Ministerio de Obras Públicas

SESION PLENARIA DEL CONGRESO DEL TRAFICO

¿Impide la condición de concejal de la mayoría intervenir amigablemente en favor de un compañero de la minoría detenido gubernativamente? Tal cuestión planteó en el salón de sesiones, disipando previamente todos los recelos de índole política que pudieran tenerse, el señor Regúlez. Fué un llamamiento a la sensibilidad caballerosa de los contrarios, con todos los respetos aun para la misma ley de excepción a la que el conde de Vallellano está sometido, para realizar una gestión correcta. A ello contestaron los socialistas con una violencia de gesto y de palabra digna, en verdad, de causa más caballerosa. Unas... tímidas excusas del alcalde, cuya gestión oficial se han visto precisados a pedir varios compañeros del concejal recluído gubernativamente, pues han fracasado los ruegos particulares encaminados a obtener del señor Rico una gestión privada, que pudiera haberse limitado a cubrir las apariencias de la cortesía exterior; y un silencio... de todos los restantes ediles de la mayoría. ¡Y eso que alguno de ellos alza en ocasiones huecamente su voz en los pasillos contra la sola existencia de las leyes de excepción... cuando sus palabras no entrañan el menor compromiso personal!

Mas, no: hubo una excepción. La del señor García Moro, republicano de derecha consecuente en casi todos los asuntos con su epíteto político fundamental y limpio siempre de cierto género de salpicaduras.

Al señor Saborit, esforzado paladín de esta causa, le recordó el señor Regúlez el apoyo que pidió al Ayuntamiento monárquico cuando, en unión de otros varios socialistas, se encontraba en la cárcel, apoyo que le prestó la misma minoría maurista. ¡Y entonces se hallaba sometido a procedimiento judicial! El jefe socialista, al que hubo necesidad de refrescarle la flaca memoria, a pesar de que fué protagonista de tales hechos, contestó que la Monarquía estaba más consolidada de lo que está la República, y que no necesitaba defenderse con leyes de excepción.

Claro que tuvo que recoger velas cuando tachó de conspiradores a los actuales concejales y les achacó que en los días que siguieron al 10 de agosto no se "atrevieron" a aparecer por el Ayuntamiento. Hubo necesidad de que interviniera en nombre de sus compañeros un concejal, el señor Zunzunegui, quien le dijo que tales afirmaciones no podían tolerarse. Bastó ello, afortunadamente, para que el señor Saborit cambiara de tema.

Malas causas defendió ayer éste. Porque viéndose cercado de razones por el señor Madariaga en una cuestión personal, y a pesar de que el joven concejal monárquico no usa de ciertos registros declamatorios, cortó la discusión increpándole:

—¡Jesuíta, jesuíta!

—¿Cómo está tan destemplado el señor Saborit? — preguntaba estupefacto un concejal de derechas.

Finalmente, unos ataques del señor Ortega y Gasset a los planes suntuarios del ministro de Obras Públicas y, al mismo tiempo, una defensa de los que propugna la técnica municipal.

Muchos chistes, poca seriedad y algún que otro trueno del Jove edilicio, que no cabrán en el extracto informativo que sigue. En suma, una sesión movidita. Alegría y sustos, como en ciertas tardes españolas de verano...

El Greco, "ilustre escritor"

Lo más interesante de la primera parte de la sesión municipal de ayer fué la discusión sobre la licitud de un concurso para proveer una plaza de ingeniero municipal. Quería anularse el nombramiento del concursante que reunía mayores méritos a juicio del Tribunal, so pretexto de que algunos familiares suyos tienen montada una fábrica de ascensores, y, a pesar de que esta incompatibilidad no figuraba en las bases del concurso ni en los reglamentos municipales, y de que el opositor podía ser destinado a un servicio municipal cualquiera, que no tuviera relación con la citada industria. El asunto, aunque baladí a primera vista, había despertado pasiones y herido susceptibilidades, que, por lo enojosas, no queremos detallar. Las derechas, apoyadas por varios concejales republicanos, impidieron la anulación del concurso.

El señor Galarza preguntó qué se hace de la leña procedente de las podas de los parques municipales, y motivó unos chistes a propósito de «la leña que posee y que da la República». ¡Como que se ha pensado, llegó a decir alguien, en un jefe de los de Asalto para jardinero mayor!

Una broma ingeniosa del señor Barrena a los redactores del orden del día que llamaron «ilustre escritor» al Greco. Decía, en efecto, el índice: «Interesando se denomine calle del Greco el trozo de la de Mesonero Romanos... continuando en su primer trozo de Carmen a la citada Avenida con el nombre de aquel ilustre escritor». Si «aliquando dormitat Homerus», ¿qué mucho que dé alguna cabezadita el jefe del Negociado de Actas, señor Baztán?

Hacemos gracia al lector del diálogo sobre lo del conde de Vallellano que, en un ruego, inició el señor Regúlez. Añadamos simplemente que el señor Cort, ante la actitud «oficial» de la mayoría, rogó a sus compañeros, influyentes en la actual situación política, que interpongan su particular influencia a favor del conde de Vallellano. Mas ni a esto respondió ningún concejal.

Contra los planes de Prieto

Colofón del Pleno fué el discurso del señor Ortega y Gasset sobre la actuación del ministro de Obras públicas. Mostróse enemigo, en un largo discurso, de que la técnica municipal modifique sus proyectos técnicos en atención a los del Estado. Calificó a los Ministerios proyectados, de palacios suntuosos, impropios del régimen republicano y pugnó a favor de que se abra un concurso entre arquitectos.

Apoyó al señor Ortega y Gasset en varios puntos de vista el señor Cort, que leyó un juicio del eminente urbanista míster Aldridge, entresacado de su obra "La manera de planear una ciudad".

Defendió las iniciativas del ministro de Obras públicas el señor Saborit. Hizo éste resaltar la alegría que los ataques al Gobierno producen a las derechas, y terminó textualmente diciendo:

—Las obras tendrán sus defectos; pero son obras de la República, y están destinadas a dar trabajo, y eso basta.

El Congreso de Circulación

Ayer continuó sus deliberaciones el Congreso Municipal de Circulación.

Por la tarde se celebró la sesión plenaria para discutir las ponencias ultimadas por la Comisión III.

Los cuatro temas sometidos a su estudio fueron ampliamente discutidos, llegándose a conclusiones que armonizan los diversos puntos de vista expuestos por las representaciones provincianas, teniendo en cuenta las observaciones hechas por los que en el Congreso representan a las Asociaciones y entidades que tienen relación con el tráfico.

Terminada la reunión del Pleno se reunió la Comisión IV estudiando las Ponencias que se refieren a los agentes de circulación, peatones, creación de un Comité o Junta permanente de enlace y asesoramiento e infracciones y procedimientos.

* * *

Por la mañana los congresistas visitaron el Palacio Nacional, recorriendo todas las habitaciones del mismo y la Armería.

* * *

La Casa de Levante celebrará esta noche en su domicilio una cena de honor a los representantes del Ayuntamiento valenciano, para la cual invita a todos sus socios. Las tarjetas podrán recogerse hasta las seis de la tarde.

Información comercial y financiera

INTERIOR 4 POR 100.—Serie E (65), 64,50; D (64,75), 64,50; C (65), 64,75; B (65), 64,75; A (65), 64,75; G y H (63), 62.
EXTERIOR 4 POR 100.—Serie F (77,65), 77,60; D (79), 79; A (80,50), 80,50.
AMORTIZABLE 4 POR 100 CON IMPUESTO.—Serie C (73), 72,85; A (73), 73.
AMORTIZABLE 5 POR 100 1900 CON IMPUESTO.—Serie D (89), 89; C (89,50), 89,50; B (89,50), 90; A (89,75), 90.
AMORTIZABLE 5 POR 100 1917 CON IMPUESTO.—Serie C, 84,50; B (84,50), 84,50; A (84,50), 84,75.
AMORTIZABLE 5 POR 100 1926 SIN IMPUESTO. — Serie C (94), 94,25; A (94,50), 95.
AMORTIZABLE 5 POR 100 1927 SIN IMPUESTO.—Serie E (94,80), 95,10; D (94,85), 95,10; C (94,95), 95,15; B (95), 95,15; A (95), 95,50.
AMORTIZABLE 5 POR 100 1927 CON IMPUESTO.—Serie E (82,50), 82,90; D (82,50), 82,90; C (82,50), 82,90; B (82,55), 82,90; A (82,50), 83.
AMORTIZABLE 3 POR 100 1928 SIN IMPUESTO.—Serie C (69,90), 69,90; B (69,90), 69,90; A (70,25), 70,25.
AMORTIZABLE 4 POR 100 1928 SIN IMPUESTO.—Serie C (80,25), 80,25; A (80,25), 80,25.
AMORTIZABLE 4,50 POR 100 SIN IMPUESTO.—Serie D (84,65), 84,75; C (84,65), 84,75.
AMORTIZABLE 5 POR 100 1929 SIN IMPUESTO. — Serie D (93,80), 94; C (93,80), 94; B (94,50), 94,50; A (95), 95,50.
TESOROS.—Serie A (101), 101; B (101,05), 101.
BONOS ORO.—Serie A (207), 207; B (207), 207.
FERROVIARIA 5 POR 100.—Serie A (91,50), 91,50; B (91,50), 91,50; C (91,10), 91.
DEUDA FERROVIARIA 4,50 POR 100 1928 serie B, 80,25; 1929 B (80,70), 80,60.
AYUNTAMIENTOS.—Madrid 1868 (97), 97; Villa de Madrid, 1914 (70), 70,25; Mejoras Urbanas 1923, 78; Subsuelo, 79, sin cupón.
GARANTIA ESTADO — Trasatlántica 1928, 62,50, sin cupón; Tánger Fez (90,50), 90,50.
CEDULAS.—Hipotecarias 5 por 100 (84,70), 84,80; 5,50 por 100 (91,35), 91,50; 6 por 100 (99,35); Crédito Local 6 por 100 (78,50), 78,75; 5,50 por 100 (70), 70,25; 5 por 100 interprovincial (70), 70,15; 6 por 100 interprovincial (85,25), 85,65; idem 1932 (89,05), 90,50; Cédulas de Costa Rica (602), 602.
EFECTOS PUBLICOS EXTRANJEROS.—Empréstito argentino, 76,75; Marruecos (78,50), 79.
ACCIONES.—Banco España (515), 513; Hidroeléctrica (115,50), 115,50; cupones (11), 12; Mengemor (141), 141; Telefónica, preferentes (101,50), 101,50; ordinarias (103), 103,50; Petróleos (103), 103; Tabacos (175), 174; Española Petróleos (26,25), 26; M. Z. A., contado (160), 160; fin corriente (160,50), 161; "Metro" (128), 128; Norte, contado (214,50), 215; Azucarera, contado (41,25), 41,25; Explosivos, contado (667), 667; fin corriente (667), 670; idem baja (657), 661.
OBLIGACIONES. — Telefónica (89), 89,25; Unión Eléctrica, 6 por 100 1930 (99,75), 100; Rif, serie B (90,25) 90,25; idem bonos serie C (87), 88,50; Norte, primera (53,75) 53,50; Esp. 6 por 100 (83,25), 83,50; Prioridad Barcelona (52,50), 52,25; Valencianas (80,50), 80,25; Alicante, primera (219), 221; idem I (81) 80,75; Asturiana, 1920 (94), 94; Peñarroya 6 por 100 (83), 83.

Moneda	Día 12	Día 13
Francos	47.75	47.85
Suizos	236,70	236,60
Belgas	169.80	169.60
Liras	62.60	62.75
Libras	41.05	40.80
Dólares	12.25	12,26
Marcos oro	2,90125	2,8912
Esc. portugueses	0,3720	0,3720
Pesos argentinos	3,16	3,16
Florines	4,92	4,92
Coronas noruegas	2.07	2.07
Checas	36.60	36.60
Danesas	2,12	2,12
Suecas	2,24	2,24

BOLSIN DE LA MAÑANA

Explosivos, 665, 666, 667, 668, 669; en alza, 674, 680; en alza al lunes, 671; Alicantes, 160,50 por 160; Nortes, 216,50 por 216.

BOLSIN DE LA TARDE

Explosivos, a 669, y terminan a 670 por 668 a la liquidación; en alza, a fin de mes, a 680.

BOLSA DE BARCELONA

Acciones.—"Metro" Transversal (33), 33; Aguas Barcelona, ordinarias (144,25), 144; Cataluña de Gas (90), 90; Chade, A. B. C. (377), 373; D (365), 366; Hullera Española (41), 41; Banco Hispano Colonial (222,50), 222,50; Crédito y Docks (200), 200; Compañía Española Petróleos (28), 27; Tabacos de Filipinas (283), 280; Minas Rif (257,50), 255; Explosivos, 668,75.

Obligaciones.— Obligaciones Norte 3 por 100, primera (52,75), 53,25; segunda (50,50), 50,50; Prioridad Barcelona 3 por 100 (54), 52,75; Especiales Pamplona 3 por 100 (48), 48,25; Asturias 3 por 100, primera hipoteca (47,50), 47,05; Adsasua 4,50 por 100 (66,50), 66,75; Huesca-Canfranc 3 por 100 (61,75), 61,75; M. Z. A. 3 por 100, primera hipoteca (46), 36,35; segunda (72,25), 76,50; tercera (70,50), 71,50; serie E, 4,50 por 100 (67,25), 67,50; F, 5 por 100 (71,25), 71,25; G, 6 por 100 (79,50), 78,50; Almansa 4 por 100, 60.

BOLSA DE BILBAO

BILBAO, 13.—Valores cotizados al contado. (Mercado oficial.)

Acciones.—Banco de Bilbao, 960; Electra de Viesgo, 412; Hidroeléctrica Española, 116; Hidroeléctrica Ibérica, 477,50; Unión Eléctrica Vizcaína, 552,50; Sota y Aznar, 390; Explosivos, 661; Interior 4 por 100, 64,50.

* * *

A. Hornos, 73,50; Resineras, 13; Norte, 216; Nervión, 490; H. Ibérica, 477,50; H. Española, 116; Rif, nomiativas, 205; portador, 245; Setolazar, portador, 80; nominativas, 75.

BOLSA DE PARIS

PARIS, 13.—Fondos del Estado francés: 3 por 100 perpetuo (77,46), 77,25; 3 por 100 amortizable (83,75), 83,75. Valores al contado y a plazo: Banco de Francia (11.750), 11.800; Crédit Lyonnais (21,25), 21,15; Société Générale (1.086), 1.085; París-Lyon-Mediterráneo (1.042), 1.038; Midi (857), 856; Orleans (980), 990; Electricité del Sena Priorité (686), 684; Thompson Houston (391), 390; Minas Courrières (381), 378; Peñarroya (308,50), 305; Kulmann (establecimientos), 531; Caucho de Indochina (196), 188; Pathé Cinema (capital) (137), 134. Fondos extranjeros: Russe consolidado al 4 por 100, primera serie y segunda serie (4), 4,20; Banco Nacional de Méjico (184), 184. Valores extranjeros: Wagon Lits (81), 80; Riotinto (1.575), 1.540; Lautaro Nitrato (55), 54; Petrocina (Compañía Petróleos) (435), 430; Royal Dutch (1.835), 1.625; Minas Tharsis (284), 276. Seguros: L'Abeille (accidentes) (579), 576; Fénix (vida) (590), 599. Minas de metales: Aguilas (50), 50,25; Eastman (700), 719; Piritas de Huelva (1.288), 1.250; M. Z. A. (450), 464.

BOLSA DE LONDRES

(Cotizaciones del cierre del día 13)

Pesetas (41 1/16), 41; francos (85 15/16), 85 7/8; dólares (3,35 5/8), 3,3525; libras canadienses (3,79), 3,7875; belgas (24 7/32), 24,195; francos suizos (17,425), 17,425; florines (8,345), 8,35; liras (65,50), 65 7/16; marcos (14,125), 14,105; coronas suecas (18,325), 18 5/16; idem danesas (19 9/32), 19 13/16; idem noruegas (19,40), 19 7/16; chelines austriacos (28,50), 28,50; coronas checas (113), 113; marcos finlandeses (227,50), 227,50; escudos portugueses (110), 110; dracmas (625), 625; lei (570), 570; milreis (5 3/8), 5 3/8; pesos argentinos (42,50), 42,50; pesos uruguayos (30), 30; Bombay, 1 chelin 6 3/16 peniques; Changai, 1 chelin 7 29/32 peniques; Hongkong, 1 chelin 3 15/32 peniques; Yokohama, 1 chelin 2 7/8 peniques.

BOLSA DE ZURICH

Chade, A, B, C, 373,05; D, 363,60; E, 349,45; idem bonos, 88,55; Sevillana, 64,70; pesetas, 42,47; libras, 17,43; dólares, 5,1962; marcos, 123,325; Italo Argentina, 88; Brown Boveri, 181; Electrobank, 725; Motor Columbus, 299; Chemie, 575; Crédit Suisse, 692.

NOTAS INFORMATIVAS

El retorno a las características con que se inició la semana bursátil se ha patentizado en esta última sesión: resistencia en el departamento de Fondos públicos y flojedad en el sector de valores industriales. Y en todo el mercado, negocio reducido, como todos estos últimos días.

Flotan en los corrillos los comentarios sobre los últimos sucesos, pero en tono ya apagado. La Bolsa, decididamente, ha pasado por encima de estos acontecimientos sin darse apenas por aludida.

El cierre semanal se verifica en un ambiente de quietud en casi todos los sectores, que contrasta con la esperanza que existía respecto al empleo de disponibilidades, propias de esta época de vencimientos y cortes de cupones.

* * *

En el sector de Fondos públicos se observan pocas novedades, pero la impresión general es como en la jornada precedente, favorable.

Destacan los Amortizables de 1927, con y sin impuesto, que consiguen ganancias hasta de medio entero, y quedan con dinero. Bien dispuesto también el 3 por 100 1928. El Interior registra nuevas bajas. Tesoros quedan un poco más flojos, en baja de cinco céntimos.

Bonos oro empezaron con dinero a 206,75 y papel a 207, y cierran con dinero a 207 y papel a 207,50.

Más entonado el corro de valores municipales, aunque sin notables diferencias.

Sobresalen las ganancias registradas en todas las clases de cédulas del Crédito Local; todavía no han salido al mercado las cinco y medio de la nueva emisión.

* * *

En Bancos no hay más que el de España, y esta vez en baja de dos duros. El resto permanece en silencio absoluto.

Hidráulica Española repiten cambios al cerrar, con debilidad creciente, pues empezaron a 116 y siguen a 115,75 y a 115,50. Los cupones se hicieron a 12, pero quedan con papel a 11,50. Mengemor repite cambios; Telefónicas ordinarias en alza de medio entero.

En el corro bancario se han comentado los nombramientos para altos cargos del Español de Crédito.

* * *

Poco movido, como en días anteriores, el corro de valores ferroviarios. Alicantes quedan a la liquidación, después de hacerse a 160,50, a 161 por 160; Nortes, a fin de mes, a 216 por 215.

Papel para Metro nuevas. Nada se hace en Tranvías, que tenían dinero a 96.

Petrolitos acrecen su debilidad y pierden un cuartillo; quedan a 26,25 por 26.

Explosivos iniciaron la sesión exactamente a los mismos cambios que mantuvieron el jueves, a lo largo de media hora de contratación, a 667. Como en la jornada anterior, el corro experimentó poca movilidad; quedan a 670 por 668, y con tendencia a mejorar, pero con escaso negocio.

VALORES COTIZADOS A MAS DE UN CAMBIO

Amortizable 5 por 100, 1927, libre, F, E y D, 95 y 95,10; C y B, 95, 95,10 y 95,15; 1927, con impuestos, A, 83 y 82,90; Hidroeléctrica Española, 116, 115,75 y 115; Alicantes, fin de mes, 161 y 161,50; Alicantes, primera hipoteca, 220 y 221.

* * *

Pesetas nominales negociadas:

Interior, 267.500; exterior, 56.000; amortizable, 32.000; 5 por 100, 1920, 52.500; 1917, 28.000; 1926, 13.000; 1927, sin impuestos, 819.500; con impuestos, 449.000, 3 por 100, 1928, 24.500; 4 por 100, 1928, 6.000; 4,50 por 100, 1928, 102.500; 5 por 100, 1929, 89.500; bonos oro, 50.000; fin corriente, 10.000; obligaciones del Tesoro, 5,50 por 100, 478.000; Ferroviaria, 5 por 100, 90.000; 4,50 por 100, 1928, 35.000, 4,50 por 100, 1929, 10.000; Ayuntamiento Madrid, 1868, 700; Villa Madrid, 1914, 2.500; 1923, 12.500; Subsuelo, 5.000; Trasatlántica, 1928, 7.000; Majzen, 25.500; Tánger a Fez, 500; Hipotecario, 5 por 100, 104.500; 6 por 100, 65.000; 5,50 por 100, 19.000; Crédito Local, 6 por 100, 28.000; 5,50 por 100, 5.000; interprovincial, 5 por 100, 1.000; 6 por 100, 47.000; 1932, 35.000; argentino, 15.000; Costa Rica, 1 cédulas, Marruecos, 7.500.

Acciones.— Banco de España, 12.500; Hidroeléctrica, 135.000 cupones, 125 cupones; Mengemor, viejas, 20.000; Telefónica, preferentes, 27.000; ordinarias, 6.500; Petróleos, 125.000; Tabacos, 29.500; Alicante, 50 acciones; fin corriente, 125 acciones; "Metro", 20.000; Norte, fin corriente, 25 acciones; Azucareras ordinarias, 41.500; Española de Petróleos, 300 acciones; Explosivos, 3.300; fin corriente, 12.500.

Obligaciones. — Eléctrica Madrileña, 1930, 38.000; Telefónica, 5,50 por 100, 24.500; Rif, B, 7.500; bonos, serie C, 6.500; Norte, primera 15.000; Especiales Norte, 8.000; Prioridad Barcelona, 3.500; Valencianas Norte, 10.000; M. Z. A., primera, 88 obligaciones; serie I, 2.500; Asturiana, 1920, 23.000; Peñarroya, 10.000.

LA SESION EN BILBAO

BILBAO, 13.—Ha transcurrido la sesión de hoy con menos lucimiento que las anteriores. Al cerrar la semana se aprecia una flojedad general, incluso en los valores de renta fija, que venían dando la nota de firmeza. A pesar de su amplio negocio, también estos valores dieron la misma desfavorable impresión. Decayó igualmente el interés en el mercado de acciones Españolas y sus cupones. No obstante, este sector fué el único que conservó su tono de animación, con ligeras diferencias desfavorables en sus cambios.

Deudas del Estado.—Las Amortizables confirman sus cotizaciones últimas, mientras la Deuda Interior se cotiza en baja de una fracción pequeña. De los demás Fondos Públicos, negociados todos, repiten su cambio anterior, excepto el Ayuntamiento de Bilbao emisión 1905 que además de ganar el cupón se cotiza en alza de medio entero.

Obligaciones.—Viesgos 1920 y Altos Hornos 5 por 100 se tratan, ex cupón, con ligeras fluctuaciones. Las Valencianas, Minas del Rif y Priorités sufren ligero descenso. Las restantes no modifican sus cambios.

Bancos.—No hay más operación que una, correspondiente a Banco de Bilbao, sin variaciones. Persiste la demanda de Banco de España sin contrapartida.

Los grupos ferroviarios, minero y siderúrgicos pasan inactivos.

El grupo eléctrico sigue siendo el de mayor negocio, pero acusa flojedad. Ibéricas y Unión Eléctrica Vizcaína repiten cambio, restando oferta. Las Viesgos ceden tres puntos con papel y las Españolas medio entero, restando demanda.

Navieras.—Sólo se contratan Sota y Aznar sin variación, confirmando los demás valores del grupo sus posiciones respectivas. En los valores industriales los Explosivos tienen un mercado incierto, quedando quebrantada su cotización anterior en nueve puntos. Las Resineras cierran también sin aceptación, después de repetir cambio.

La impresión al cierre es indecisa.

Nombramiento

Ha sido nombrado director general adjunto del Banco Español de Crédito el hasta ahora subdirector y jefe de sucursales del mismo, don Fernando García Mateos.

Los exámenes para agentes de Cambio y Bolsa

Ayer se celebró el segundo ejercicio escrito, de los exámenes que se celebraban para cubrir una de las plazas actualmente vacantes de agente de Cambio y Bolsa del Colegio de Madrid.

En el primer ejercicio fueron aprobados los cuatro opositores que se presentaban. Ayer realizaron el segundo ejercicio dichos opositores y fueron también aprobados los cuatro, que demostraron excelente preparación para la prueba sufrida.

En consecuencia, el Colegio someterá al ministro de Hacienda la lista de los cuatro opositores aprobados, sin preferencia ninguna para que él designe quién ha de cubrir la vacante objeto de la oposición.

Según nuestras noticias, el informe ha sido ya elevado al ministro, cuya decisión se espera.

Empréstito del Ayuntamiento de Zamora

ZAMORA, 13.—El Ayuntamiento, en su sesión extraordinaria, ha acordado concertar un empréstito de 750.000 pesetas al cinco por ciento con la Caja de Previsión Social de Avila, Salamanca y Zamora. Se destinará a la construcción de la Escuela Normal, casa de Ayuntamiento y traída de agua a los arrabales y a la construcción de tres grupos escolares.

Los nitratos de Chile

SANTIAGO DE CHILE, 13.—El ministro de Hacienda chileno ha declarado que la Compañía que sustituirá a la Sociedad Cossach tendrá un carácter puramente nacional. El Gobierno conservará la intervención en las ventas de nitratos al extranjero.

La Conferencia Nacional de la Banca

Los banqueros seguirán asistiendo a las reuniones

Ayer, al mediodía, se reunió el Comité Central de la Banca, bajo la presidencia del señor Garnica, para examinar la situación en que quedan los Bancos después de los acuerdos adoptados en la Conferencia Nacional de la Banca, celebrada estos días con referencia a los empleados.

Se puso a debate la conveniencia de si procedía o no dejar de concurrir a la Conferencia citada. Después de amplia discusión, se convino en reanudar las sesiones y dirigir al presidente del Consejo de ministros y a los ministros de Trabajo y Hacienda un razonado pero enérgico escrito, en el que se les dice que seguirán concurriendo a la Conferencia Nacional de la Banca para que no se les atribuya una actitud antipatriótica.

Se acordó además ponerse en relación con distintas entidades nacionales por entender que es éste, asunto que afecta a todas las clases productoras de España.

Los empleados de la Banca oficial

El Sindicato Nacional de la Banca Oficial ha empezado a celebrar reuniones para el estudio del proyecto de bases generales de los "trabajadores de la Banca Oficial".

En la reunión celebrada el jueves por la noche fueron aprobadas las cuatro primeras bases del proyecto, en las que se introdujeron algunas modificaciones. Tratan dichas cuatro bases de las normas por que serán regidas las condiciones de todos los empleados de la Banca Oficial, de la clasificación de los mismos y del ingreso en dichos organismos.

La modificación más notable acordada en la reunión del jueves fué la supresión de algunos artículos referentes al privilegio de los hijos de los empleados para el ingreso en la Banca. La parte esencial del artículo 7 suprimido decía así: "A los hijos de empleados se les reconoce el derecho a ingresar con sólo obtener la puntuación mínima exigida para ser aprobados, sin perjuicio del que éstos tienen de figurar, cuando hayan excedido de aquélla, en el puesto que en la clasificación general les corresponda por su puntuación." A los efectos de hijos de empleados serán considerados no sólo los que se hallen en servicio activo, sino también los de jubilados, así como los huérfanos, sin distinción de clases ni de categorías.

Ayer noche volvieron a reunirse para tratar de las bases quinta y sexta, que tratan de las incompatibilidades y de la jornada. Se acordó modificar el artículo referente a la retroactividad de las incompatibilidades, las cuales se aplicarán solamente en lo sucesivo. Serán considerados también como incompatibles los militares acogidos a la ley de Jubilaciones recientemente acordada.

Ha sido suprimido el artículo 26, que decía: "No se computarán como horas extraordinarias ni devengarán remuneración alguna las horas que fuesen necesarias para la confección de los balances del semestre."

Las reuniones proseguirán esta tarde, a las siete.

Primera reunión de la Conferencia hullera

Fueron designadas las ponencias y las comisiones encargadas de su estudio

Ayer mañana se ha reunido en el ministerio de Agricultura la Conferencia convocada recientemente por el ministro para estudiar el modo de resolver el problema hullero.

Fué presidida la reunión por el director general de Minas y Combustibles, señor Gordón Ordás, y en ella tomaron parte los señores Ochoa, Kindelán, Orueta, Moreno Luque, Fernández, Gamboa y Vargas, por el Comité Ejecutivo de Combustibles; los señores Prieto Vives, González Peña y Ridruejo, por el Consejo ordenador de la Economía; los señores Aguirre y Lucio, como representantes de la clase patronal; por los obreros los señores Antuña y Tomás; por los ingenieros de Minas los señores Santamaría y Junquera. Como secretario actuó el señor Fontanals.

Se tomó el acuerdo, a petición del representante de los consumidores en el Comité e combustibles, de nombrar un nuevo vocal que represente a los consumidores.

El señor Gordón Ordás puso de manifiesto la necesidad de buscar urgentemente una solución a la situación angustiosa en que se halla la industria hullera nacional, y ofrecer normas que puedan asegurar la vida de este importante sector de la economía española.

Temas de estudio

Para estudiar mejor el problema se acordó estudiar tres puntos concretos: La descongestión inmediata de las plazas de las minas, cuyo estudio fué encomendado a los señores Junquera, Fernández, Orueta, Moreno Luque y Vargas; el restablecimiento del equilibrio entre la producción hullera y el consumo nacional, que habrán de estudiar los señores Antuña, Aguirre Ruidrejo, Kindelán y Ochoa, y el restablecimiento del equilibrio entre los precios de costo y venta del producto, que estudiarán los señores Prieto, González, Santamaría, Tomás, Lucio, Gamboa y el representante de los consumidores que se nombre.

El examen y discusión de las ponencias se realizará el próximo martes, a las nueve y media de la mañana. Mientras tanto la Conferencia no continuará sus sesiones generales.

La contratación de remolacha en Madrid

Después de haber solicitado los representantes de los remolacheros en el Jurado Mixto de la segunda región, domiciliado en Madrid, como precio mínimo el de 80 pesetas por tonelada para la contrata de la Azucarera de Aranjuez y de 82 pesetas para la de la Poveda, lo expuesto en el Jurado fué en apelación ante el Ministerio, acompañado de abundantes documentos.

La fábrica de Aranjuez abrió contratación a 75 pesetas, limitándola a 45.000 toneladas, pues habiéndose retirado de la llamada zona común la Azucarera de Madrid, la General no podría aceptar toda la remolacha que allí se produjera.

Posteriormente, con fecha 11 de enero, la Azucarera de Madrid ha presentado ante el Jurado Mixto remolachero una propuesta para contratar a 77 pesetas la remolacha puesta en fábrica y hasta un cupo de 75.000 toneladas.

La fijación del precio de la remolacha

Parece ser que la fijación ministerial del precio de la remolacha para la contratación ya próxima, que parecía inminente, ha sufrido un nuevo aplazamiento.

BANCO HIPOTECARIO DE ESPAÑA

Prórroga del pago del semestre último

Accediendo este Banco a las indicaciones que le han sido hechas por algunos prestatarios, prorroga hasta el día 20 del actual, COMO ULTIMO PLAZO, el pago sin interés de demora del semestre vencido en 31 de diciembre último.

Las nuevas acciones de la Hidroeléctrica Española

El día pasado examinábamos unos datos técnicos del balance y perspectivas de este Empresa, que ahora emite acciones de ampliación de capital. Haciendo abstracción de la Bolsa, donde no siempre reina la lógica ni el estudio meditado de los valores, siguiéndose la marcha de las cotizaciones por corazonada, habremos de señalar que esta Empresa siempre fué prudente repartiendo dividendos, teniendo en cuenta sus utilidades, que manejó con igual prudencia sus reservas, sus fondos de previsión. Pero lo más interesante es que aumenta su capital y simultáneamente entra a rentar con la puesta en marcha del Salto de Millares.

Zona rica la que sirve la Sociedad, presenta la posibilidad con la gran potencia de consumo de que dispone de absorber en un plazo breve de seis a ocho años, los 300 millones de k. w. h. que ahora crea, pues en estos años había suspendido los nuevos contratos por falta de energía. Circunstancia muy interesante para este negocio, es la tranquilidad con que puede ver el problema de la competencia con que Saltos del Duero amenaza a la industria hidroeléctrica del Centro y Norte de España. El mercado de Levante está muy lejano y la Hidroeléctrica Española muy bien organizada al respecto.

Ingenieros, Estudiantes

2.000 estuches de dibujo, de 6 a 250 pesetas. VEGUILLAS. LEGANITOS, 1.

EL CODIGO

de los propietarios de hoteles, restaurants, cafés, bares y cervecerías, es el nuevo libro de

PEDRO CHICOTE

con prólogo del insigne DON JACINTO BENAVENTE titulado

"Mis 500 cocktails"

Contiene esta reciente publicación las 500 mejores fórmulas de cocktails, creación de este famoso "barman" español, y las más precisas normas, consejos y orientaciones sobre el negocio, de muy eficaz utilidad para los dueños de esta clase de establecimientos.

Esta obra puede adquirirse al precio de 6 pesetas en las principales librerías de España.

RADIOTELEFONIA

Programa para hoy:

MADRID. Unión Radio (E. A. J. 7, 424 metros).—De 8 a 9, "La Palabra". 11,45, Sinfonía. Calendario astronómico. Santoral. Recetas culinarias.—12, Campanadas. Noticias. Bolsa. Oposiciones y concursos.—12,15, Señales horarias. Fin.—14, Campanadas. Boletín meteorológico. Información teatral. Concierto.—15, "Panorámica del cinema" Concierto.—15,50, Noticias de última hora.—16, Fin.—19, Campanadas. Programa del oyente.—20,15, Noticias.—20,30, Fin.—21, Cursillo de Lengua inglesa.—21,30, Campanadas. "El huesped del Sevillano".—23,45, Noticias. — 24, Campanadas. Cierre.

Radio España.—De 17 a 19. Notas de sintonía. Selección de la opereta "La Princesa del Dollar" Curso de inglés. Peticiones de radioyentes. Noticias de Prensa. Música de baile. Cierre.

BARCELONA.—7,15, Sesión de cultura física.—7,30 a 8, "La Palabra".—8, Cultura física por radio.—8,15 a 8,45, "La Palabra".—11, Campanadas. Servicio Meteorológico.—11,50, Transmisión telefotográfica.—13, Programa de discos.—14, Actualidades musicales (números escogidos entre los últimos éxitos) Bolsa del Trabajo.—15, sesión radiobenéfica.—15,30, El micrófono para todos.—16, Fin.—18, Sección infantil.—19, Discos.—19,30, Cotizaciones de monedas. Curso de gramática catalana.—20, Noticias de la Prensa.—21, Campanadas. Servicio Meteorológico.—21,05, Concierto.—22, El cuento "Epifanía".—22,15, Concierto.—23, Noticias de la Prensa 23,15, Concierto.—24, Fin.

MILAN.—18,20, Discos.—18,25, Comunicados.—18,30, Señales horarias.— 19, Periódico hablado. Discos.—19,30, Charla.—19,45, Radiorrevista.—20,45, Libros nuevos.—21, Variedades.—22, Periódico hablado. Cierre.

* * *

Programas para el día 15:

MADRID, Unión Radio (E. A. J. 7, 424 metros).—De 8 a 9, "La Palabra", 14, campanadas. Señales horarias. Información teatral.—16, fin.—19, campanadas. Música de baile.—19,30, ciclo de conferencias sobre Ganadería: "Avicultura y Cunicultura prácticas". Música de baile.—20,30, fin.—21,30, campanadas. Señales horarias. Recital de piano. Recital de canto. Música de baile.—24, campanadas. Cierre.

Radio España.—De 17 a 19. Notas de sintonía. Concierto variado. Peticiones de radioyentes. Cosas de Ninchi, por Pepe Medina. Música de baile. Cierre.

BARCELONA.—7,15, sesión de cultura física.—7,30 a 8, "La Palabra".—8, sesión de cultura física.—8,15 a 8,45, "La Palabra".—11, campanadas. Parte del Servicio Meteorológico. Estado del tiempo en Europa y en España.—13, programa de discos selectos.—13,30, información teatral y cartelera. Programa de discos selectos.—14, sección cinematográfica. Sexteto de Radio Barcelona.—15, sesión radiobenéfica.—16, fin. 17,30, Opera. Retransmisión parcial de la ópera que se representará en el Gran Teatro del Liceo. Sesión agrícola dominical.—21, programa del Radioyente. Discos a petición de señores suscriptores de Radio Barcelona.—22,45, sección de ajedrez.—23, fin.

RADIO PARIS.—19, concierto.—20, Circo Radio-París.—20,45, concierto.—21,30, cierre.

TOULOUSE.—19, orquesta sinfónica. 19,15, informaciones de última hora.—19,25, La jornada tolosana. Boletín comercial tolosano.—19,30, melodías.—19,45, música militar.—20, concierto. 20,15, arias de operetas.—20,30, fragmentos de películas sonoras.—20,45, recital de acordeón.—21, concierto sinfónico.—21,45, arias de óperas cómicas. Orquesta de baile Musette.—22,30, La media hora del radioyente inglés.—23, La media hora del radioyente marroquí. 23,30, recital de órgano.—23,45, dicción. 24, Boletín meteorológico. Noticias.—24,05, concierto por pequeños conjuntos.—24,30, cierre.

LONDRES REGIONAL.—20, Servicio católico romano.—20,45, La semana de la buena causa.—21, Intermedio.—21,05, concierto vocal y orquestal.—22,30, Epílogo. Cierre.

MILAN.—18, comunicados del Dopolavoro.—18,05, discos.—18,30, señales horarias. Comunicados eventuales.—19, Periódico hablado. Noticias deportivas. Discos.—20, retransmisión de ópera desde un teatro. Noticiario teatral. Periódico hablado. Cierre.

AYUDANTES DE OBRAS PUBLICAS

Preparación por don **Carlos de Orduña**, ex profesor y ex secretario general de la Escuela de Ingenieros de Caminos.

ACADEMIA ORDUÑA PLAZA DE CANALEJAS, 6.

FINCA RUSTICA Junto al mar, precioso panorama. 350 hectáreas producción y recreo. 2.500 olivos, caza mayor, vendo o permuto por casa centro comercial, capital importante. **ANTONIO SANDOVAL.** VILLENA (Alicante).

Menos de 5 cts. diarios le costará a usted el ir perfectamente afeitado usando las

HOJAS DE AFEITAR TOLEDO FABRICA NACIONAL

DE NUEVA FABRICACION

Por su perfecto temple y la suavidad de corte de sus filos, no existe ninguna otra que la iguale en calidad y duración.

¡¡PRUEBELAS!!

Productos Nacionales S. A. MADRID BARCELONA

VENDO FINCA RUSTICA de 600 hectáreas a 95 kilómetros de Madrid. Más de 25.000 pinos y 20.000 encinas, hechos. Tierra labor, abundantes pastos, caza, aguas, mucho arbolado para la corta. Edificios varios, casa y dependencias, libre de cargas y de renteros. Vendo pagar dos plazos; sin corredores y sólo por escrito. **DIONISIO ROMERO. Paseo Santa María de la Cabeza, 16, pral. dcha. Madrid**

Centro de Estudios Universitarios

TRES PRIMEROS CURSOS DE DERECHO

El **C. E. U.** se encarga del alojamiento en Madrid de sus alumnos de provincias

INAUGURACION DE LAS CLASES: 16 ENERO

Informes y matrículas: ALFONSO XI, 4

Santoral y cultos

DIA 14. Sábado.—Stos. Hilario, ob. y dr.; Malaquías, prf.; Dacio, Eufrasio y Julián, cfs.; Félix, mr., y Santa Macrina.

La misa y oficio divino son de S. Hilario, con rito doble y color blanco.

Adoración Nocturna.—San Ignacio de Loyola.

Cuarenta Horas (Oratorio del Caballero de Gracia).

Corte de María. — Del Destierro, San Martín (P.). De los Arquitectos, S. Sebastián.

S. I. Catedral.—A las 7,30 t., rosario y salve cantada para la Congregación de Cristo Rey y Nuestra Señora del Pilar.

Parroquia de las Angustias.—A las 7, misa perpetua por los bienhechores de la parroquia.

Parroquia del Buen Consejo.—De 7 a 11, misas cada media hora.

Parroquia de Covadonga.—A las 8, ejercicio de la Sabatina, y al anochecer, santo rosario y salve cantada.

Parroquia de Santa Cruz.—Novena en honor de la Sagrada Familia.—A las 5,30 t., Exposición de S. D. M., estación, santo rosario, sermón por don Mariano Moreno, novena, bendición y reserva.

Parroquia de S. Marcos.—A las 8 m., felicitación sabatina y misa de comunión general para las Hijas de María.

Parroquia de Nuestra Señora del Pilar.—A las 7,30, solemne función sabatina en honor de la Virgen del Pilar para la Corte de Honor, Caballeros del Pilar y Juventud Católica, y salve popular.

Buena Dicha.—A las 8, misa cantada, y a las 6,30 de la tarde, Exposición, rosario, ejercicio, reserva y salve en honor de Nuestra Señora de la Merced.

Capilla de Esclavas del Sagrado Corazón (Cervantes, 17).—Mañana domingo, a las 8,30, misa de comunión para la Congregación de la Buena Muerte (De la Flor), y por la tarde, a las 5, rosario, sermón por el R. P. Diego Quiroga, preces, bendición y reserva.

Carmelitas de Maravillas (P. Vergaga, 21).—A las 5,30 tarde, Exposición, estación, rosario, reserva y salve cantada.

Santuario del Corazón de María. — A las 8, misa de comunión para la Archicofradía de su Titular y ejercicio.

Oratorio del Caballero de Gracia (Cuarenta Horas).—A las 8, Exposición; a las 10, misa solemne, y a las 7, estación, rosario y reserva.

FIESTA DE CARIDAD

Mañana domingo, a las 5 de la tarde, en la iglesia de S. Manuel y S. Benito (Alcalá, esquina a Lagasca), celebraráse una solemne fiesta de caridad, organizada por la Junta de Damas del Fomento de Vocaciones Eclesiásticas, en beneficio de los seminaristas pobres que estudian en Madrid. Habrá Exposición de S. D. M., estación, sermón por don Manuel Rubio Cercas, bendición con el Santísimo, dada por el señor Obispo de Madrid-Alcalá, y adoración al Niño Jesús con villancicos. Las limosnas que se depositen al besar al Niño Jesús son para los seminaristas pobres.

PARA DAR COMIDA A LOS POBRES

En favor de las religiosas Mercedarias de la calle de Góngora, ha quedado abierta una suscripción para atender al sostenimiento de los gastos que ocasionan las comidas que diariamente reparten entre los pobres aquellas religiosas. Las personas caritativas pueden hacer sus donativos en metálico o en especies, e incluso señalar una cuota mensual.

Los donativos se reciben en el domicilio de don Ventura Patiño, Zurbano, 64; teléfono 33203, y en casa de don Fernando Méndez Vigo, Don Ramón de la Cruz, 21; teléfono 58460.

* * *

(Este periódico se publica con censura eclesiástica.)

¿Sufre usted del ESTOMAGO? TOME DIGESTONA (Chorro)

Y TERMINARAN SUS SUFRIMIENTOS
VENTA EN FARMACIAS Y DROGUERIAS
CAJA, 3,50, TIMBRE INCLUIDO

Exigid la legítima DIGESTONA (Chorro). Gran premio y medalla de oro en la Exposición de Higiene de Londres

ANUNCIOS POR PALABRAS

Hasta diez palabras..... 0,60 ptas.
Cada palabra más..... 0,10 "
Más 0,10 ptas. por inserción en concepto de timbre.

ESTOS ANUNCIOS SE RECIBEN EN:
Nuestra Administración. Alfonso XI, núm. 4, y en
La Publicidad Carrera de San Jerónimo, 3, principal.
Empresa Alor. Avenida Eduardo Dato, 7.
Quiosco Sánchez Herrero. Calle de Alcalá, entre Barquillo y Ministerio de la Guerra.
Quiosco de Glorieta de Bilbao, esquina a Carranza.
Sin aumento de precio

ABOGADOS

SESOR Cardenal, abogado. Consulta, tres siete. Cervantes, 19. Teléfono 13280. (8)

ABOGADO, señor Galván. Fuencarral, 147 duplicado; seis-siete. (5)

AGENCIAS

DETECTIVES privados, vigilancias reservadísimas. Informes garantizados, divorcios. Carmen, 30, principal. Teléfono 13252. (5)

CERTIFICACIONES Penales, últimas voluntades, nacimiento, expedientes matrimoniales, consulados, exhortos, presentación documentos. Agencia Andía. Farmacia, 6. (T)

ALMONEDAS

EXTRANJERO precisa liquidar piso muebles artísticos, alfombras persas y nudo. Se reserva el derecho admisión. Ayala, 10. (T)

ALMONEDA liquidación rápida todos los muebles. Castelló, 9. Pocos días. (16)

LIQUIDACION comedores, despachos, alcobas, armarios, sillerías, pianos, espejos. Traspaso comercio con edificio. Leganitos, 17. (20)

MUEBLES Gamo. Los mejores y más baratos. San Mateo, 3, Barquillo, 27. (4)

¡**NO** olvide! Las mejores camas y más baratas. La Higiénica. (Fábrica). Bravo Murillo, 48. (5)

MUEBLES todas clases baratísimos; camas doradas. Valverde, 26. (8)

LIQUIDACION por balance toda clase muebles baratísimos, alcobas, comedores, desde 400. Luchana, 33. (8)

CAMA dorada, 45 pesetas. Lavabo placa, 16. Puente Pelayo, 35. (T)

PROCEDENTE palacio aristócrata, despacho vasco, saloncito, porcelanas, arañas, cuadros, lujosos muebles. Infantas, 15, primero izquierda. (2)

ALMONEDA procedente de un Palacio de Gijón. Venta urgente con rebajas, magníficos muebles, porcelanas, armaduras, bargueños, arcones, sillones, cornucopias, librerías, comedor, tapices nudos, gramola, infinidad muebles, objetos. Olózaga, 2, principal derecha. (3)

ALMONEDAS particular, armarios luna, camas esmaltadas, lavabos, colchones, librería, mesa despacho, etc. Avenida Pablo Iglesias, 10, quinto C. (A)

GRANDES rebajas en enero. Liquidamos. ¡¡Lujoso comedor, aparador, trinchero, mesa, seis sillas, 325!! ¡¡Estupendo comedor jacobino, 450!! Santa Engracia, 65. Losmozos. (8)

¡¡**NOVIOS**!! Alcoba, armario dos lunas, cama dorada, dos mesillas, 350. Alcoba jacobina, 450. Santa Engracia, 65. Losmozos. (8)

MUEBLES baratísimos; muchísimos mitad precio. Matesanz. Estrella, 10. (7)

ALMONEDA, muchos muebles, colchones lana, armarios, baratísimos. Hortaleza, 104, portería. (21)

LUJOSOS muebles, ocasión, porcelanas, bronces, tapices, arañas, cuadros, regio despacho español. San Roque, 4. (2)

COMEDOR, armario, camitas doradas, aparador, mesa, sillas, gabinete, bureau, otros. Serrano, 16. (4)

URGENTE, armario, tres cuerpos jacobino, cama dorada modernísima, otros. Pardiñas, 17, entresuelo. (5)

LIQUIDO mobiliario, comedor, dormitorio jacobino, estufas, trajes paisano, buró. Hermosilla, 73. (5)

FANTASTICO despacho Renacimiento verdad, talla época, vale 12.000, vendo 6.000, o alquilo para películas. Tudescos, 3. (5)

ALMONEDA muebles, cuadros, objetos, tapices nudo Madrid, ropas, auto, sólo sábado, domingo, lunes. Serrano, 38. (8)

DESPACHO, recibimiento, cofre, tresillo, dormitorio, cornucopias. Lagasca, 57. (8)

ALQUILERES

ALQUILO piso, próximo Plaza del Angel; baño, termosifón. Huertas, 12. (16)

CUARTOS desalquilados, pisos, amueblados, locales, despachos, verdadera información. Fuencarral, 88. (5)

PISO amueblado. Hermoso recibo, veinte habitaciones. Confort moderno. Dos baños. Zurbano, 22. Teléfono 30229. (2)

ESPLENDIDO piso, casa lujo, doce grandes habitables, calefacción central. Renta módica. Serrano, 51. (7)

ESTRENE pisos, tres baños, garage, 12.000 pesetas. Príncipe Vergara, 38. (7)

TIENDA con vivienda, 17 duros. Murillo 5, junto mercado Olavide. (2)

ALQUILASE magnífica tienda, almacén gran industria. Concepción Jerónima, 8 (3)

HOTEL calefacción en lo mejor Alto Perdices. Teléfono 50234. Castellana, 10. (E)

VELAZQUEZ, 106, espléndido piso, grande, sol, calefacción central, 375 pesetas (T)

DESEO alquilar piso chaflán moderno, preferible sin estrenar, mucho sol, tres dormitorios, ambos Mediodía, céntrico. Si posible alrededor siete mil. Por escrito con descripción detallada. Alonso, Plaza Donados, 2. (4)

GRAN confort, 23 habitaciones, dos baños gas, terraza, dos escaleras, rebajados Alcalá Galiano, 8. Garage. (6)

EXTERIOR, calefacción, baño, ascensor, agua Lozoya, 28 duros. Benito Gutiérrez, 9, cerca Rosales. (T)

EXTERIORES, 6 habitaciones, ascensor baño, gas, 26 duros. Altamirano, 12. (T)

MODERNISIMO saliente Mediodía, calefacción, baño, gas, teléfono, 365; semisótano, 90. Velázquez, 65. (2)

PRECIOSOS exteriores, dos balcones, baño, termo, muy baratos. Porvenir, 14. (T)

ALQUILO amplio local, dos huecos, con gran sótano. Felipe III, 4. Portería. (A)

ESPLENDIDO cuarto, 12 habitaciones, industria, pensión, oficinas. Madera, 45. (E)

ALQUILO tienda, dos huecos, 250 pesetas mensuales, Plaza San Gregorio, 11. (T)

NUEVO alegrísimo, 14 habitaciones, 300; calefacción, Travesía San Mateo, 6. (8)

PRINCIPAL, lujo, 27 habitaciones, 8.500, familias, oficinas, San Lorenzo, 11. (8)

ESPACIOSO local 22.000 pies, propio para industria, alquílase. Razón: Cervantes, 2. (7)

PIANOS de alquiler, perfecto estado. Precios módicos. Oliver, Victoria, 4. (3)

ALQUILASE piso lujosamente amueblado todo confort, moderno. Juan Bravo, 81, principal. (T)

LOCALES para comercio. Príncipe Vergara, 38. (T)

CASA nueva, 90-140, calefacción central, ocho piezas, baño. Metro Ríos Rosas, tranvías 17-45. Alenza, 6. (T)

NECESITO nave industria, 500 metros cuadrados, barrio Salamanca proximidades. Antonio Miranda, Torrijos, 13. Garage. (E)

BALNEARIO de Santa Teresa (Avila). Se alquila hotel amueblado con seis camas. Teléfono número 88, de Avila. (T)

MAGNIFICA tienda, dos huecos, sótano y casa habitación, 50 duros. Alcalá, 187, esquina Ayala. (16)

ESTUDIO con vivienda, baño, terraza, 22 duros. Exterior seis piezas, baño, 18. Francisco Navacerrada, 12. (B)

LIQUIDAMOS camas doradas y muebles menos de coste. Valverde, 8, rinconada. (10)

VALLEHERMOSO, 70, entresuelo, Mediodía, baño, 105. Interior, 50. (4)

ALVAREZ Castro, 17, entresuelo para industria y vivienda, teléfono, baño, gas, baratísimos. (4)

SALABERRY, 8, interior 30 pesetas. (4)

DESEO estudio, 50 pesetas; avisarme teléfono 44373, ser posible céntrico. (4)

FACILITAMOS listas pisos desalquilados y amueblados. Preciados, 33. (4)

BONITOS interiores, 43-40 pesetas. Mariano Fernández, 8 (Cuatro Caminos). (5)

TIENDA con vivienda, 16 duros. Murillo, 5, junto Mercado Olavide. (2)

ALQUILO despacho, alcoba caballero español, extranjero. Moratín, 46 (antes 52). Viuda Ruiz, segundo. (3)

VALLEHERMOSO, 84 (antes 90). Exterior mucho sol, casa nueva, ascensor, baño, cinco habitables, 100 pesetas. (3)

AUTOMOVILES

¡¡**CUBIERTAS**!!! Reparación y recauchutado garantizado. Especialidad gigantes. Invar. Alberto Aguilera, 18. (3)

ALQUILER automóviles lujo, bodas, abonos viajes, excursiones con autocar. Ayala, 13, moderno. (20)

GARAGE 10s camionetas naves, tiendas con sin vivienda. Embajadores, 104. (2)

VENDA su coche rápidamente. Compre sin intermediarios. Listas Autocasión. Príncipe, 4. (5)

RECAUCHUTADOS Akron. Los mejores de España. Alberto Aguilera, 3. Neumáticos ocasión, todas medidas. (21)

CUBIERTAS que se salgan de las llantas se garantiza la reparación. Santa Feliciana, número 10. (21)

ENSEÑANZA conducción automóviles, mecánica, cincuenta pesetas. Escuela Automovilistas. Alfonso XII, 56. (2)

ACCESORIOS eléctricos Automóviles, acumuladores. Mayor surtido. Vicente Jiménez. Leganitos, 13. (11)

PARTICULAR vende coche Hup, siete plazas, separación, ocho cilindros. Gaztambide, 11. (16)

NEUMATICOS, ocasión, los mejores. Santa Feliciana, 10. Teléfono 36237. (21)

BUICK, cinco plazas, Ford del 30, inmejorables, baratísimos. Marqués Villamejor. Garage. (T)

CHRYSLER moderno, siete plazas, vendo cambio, coche pequeño. Marqués Villamejor, 5. (T)

50 pesetas coche garage, particular. Travesía Parada, 8 (junto Eduardo Dato). (2)

PARTICULAR vende ocasión Nash, conducción interior, 5 plazas, Santa Engracia, 140; 2 a 4. (2)

NEUMATICOS: constantemente estamos liquidando géneros: hoy unos, mañana otros, pero siempre tenemos mercancía de las mejores marcas a precios excepcionales. Hay precios baratísimos en 30 x 5, 32 x 6, 34 x 7, 13 x 45, 14 x 45, 14 x 50, 4.40-21, 4.50-21, 4.50-20, 4.75-19, 5.50-18, 740 x 140, 895 x 150, 765 x 105, 7.00-21. Contado y Crédito. Vendemos más y más barato que nadie. Sagasta, 15. Representaciones: C. de Salamanca, S. A. (3)

VENDO camioneta Willys, dos toneladas, perfecto estado, matrícula 39.123. Arrillaga. Alcalá, 115. Dos a cuatro. (E)

CHRYSLER 66. Cinco, siete plazas. Teléfono 58643. (E)

A particular, Citroen, cinco caballos, cabriolet. Ayala, 58. (E)

¡¡**NEUMATICOS**!! El más barato de España. Casa Codes. Carranza, 20. (21)

BARATISIMO Renault, 8 caballos, conducción, 4 puertas. Meléndez Valdés, 117 (4)

PEUGEOT, 10 caballos, M. 32812, toda prueba, conducción 1.800. Garage Lozolla. Fernando los Ríos, 18. (4)

VENDO Dodge, conducción, perfecto estado. Lista, 77. Garage. (6)

VENDO Fiat, 521. Torreanaz, 37 (Colonia Iturbe). (T)

CALZADOS

CALZADOS crepé. Los mejores. Se arreglan fajas de goma. Relatores, 10. Teléfono 17458. (T)

MEDIAS suelas, tapas caballero, cosidas 5 pesetas, señora 3,50. Calle Mediodía Grande, número 22. (T)

COMPONED bien vuestro calzado. Augusto Figueroa, 22. Junto al estanco. (T)

COMADRONAS

COMADRONA practicante. Francisca Ramírez. Hospedaje embarazadas. Hermosilla, 44. (6)

PAZ Iscar. Hospedaje embarazadas. Teléfono 95.181. Fuencarral, 28. (8)

PARTOS. Estefanía Raso, asistencias embarazadas económicas. Mayor, 42. (11)

MARIA Mateos, profesora partos. Consultas, hospedajes embarazadas. Autorizada. Carmen, 33. Teléfono 96871. (2)

SISINIA Martín, antigua comadrona consulta diaria. Corredera Alta, 12, principal. (9)

ANA Mateos, profesora partos, practicante, trabajo con especialista. Hospedajes embarazadas. San Bernardo, 3, principal. Teléfono 96873. Consulta económica de tres a cuatro. (5)

COMPRAS

MAQUINAS coser especiales industriales, compro, reparaciones. Augusto Figueroa, 4. Teléfono 93673. (5)

COMPRAVENTA, alhajas, ocasión, antiguas y modernas, oro, plata, platino, piedras finas, la casa que paga más. Doldan. Preciados 34, entresuelo. Teléfono 17353. (11)

COMPRO muebles y cuadros. Llamar al teléfono 56825. (16)

ATENCION: Compro muebles, ropas, objetos, plata oro, máquina coser y escribir, monturas, correajes, bastones de mando, voy a domicilio. Teléfono 75993. Guilón. (8)

ALHAJAS, papeletas del Monte. Paga más que nadie. Granda. Espoz y Mina, 3, entresuelo primero. (20)

COMPRO muebles, objetos, paso, domicilio rápido. Teléfono 52816. (5)

COMPRO oro, plata, papeletas del Monte, muebles Valverde, 26. Muebles. Teléfono 13166. (8)

TRAJES caballero, muebles, objetos, pago extraordinariamente. Recoletos, 12. Lechería. Teléfono 55788. Adolfo. (3)

COMPRO contado máquinas escribir nuevas y usadas, ofertas a Nazario Navarro. Pozas, 15, segundo, Madrid. (2)

ALHAJAS. Papeletas Monte, objetos oro, plata, antiguos y modernos. Pago todo su valor. Plaza Santa Cruz, 7. Platería. (2)

COMPRARIA depósito agua 4.000 litros, chapa. Ofertas escrito: Blanco. Colegiata, 20. (2)

CONSULTAS

SECRETAS, urinarias, sexuales. Consulta particular, cinco pesetas. Hortaleza, 30, moderno. (5)

ALVAREZ Gutiérrez. Consulta vías urinarias, venéreas, sífilis, blenorragia, estrecheces. Preciados, 9. Diez- una, siete-nueve. (3)

MATRIZ, embarazo, esterilidad. Médico especialista. Jardines, 13, principal. (A)

CALLISTA Avalos. Puerta Sol, 14. Teléfono 93320. Servicio domicilio, 5 pesetas. (3)

DENTISTAS

DENTADURAS (especialidad en) Alvarez, dentista. Magdalena, 28, primero. Teléfono 11264. (5)

DENTISTA Cristóbal, Plaza del Progreso, 16. (T)

ENSEÑANZAS

ACADEMIA Baimes. Bachillerato, Derecho Magisterio, Policía, Estadística, Catastro, etc., internado católico, 6 pesetas. San Bernardo, 2. Teléfono 19236. (5)

ALEMAN, francés, italiano, por señorita especializada. Sandoval, 2 duplicado. (A)

INGLES, francés, alemán, enseñanza práctica por extranjero, diez pesetas mensuales. Lecciones a domicilio. Simón. Lista, 52, bajo. (T)

PROFESORA de Londres, diplomada, da lecciones. Alcalá 183. Teléfono 59170. (T)

SEÑORITA francesa (París), diplomada. Lecciones. Alcalá, 98, moderno, principal izquierda. (T)

CORREOS y Telégrafos. Academia Vellila. Especializada en estas preparaciones siendo el director y sus 10 profesores jefes de Correos o Telégrafos. Magdalena 1. (7)

BACHILLERATO: Preparación especializada. Bachillerato por planes abreviados. Laboratorios. Internado. Academia Central: Luna, 22. (10)

CORREOS. Unica especializada verdad. Academia Gimeno. Arenal, 8. Internado confort. (3)

MAS de mil plazas oposiciones ambos sexos distintos Departamentos Ministeriales. Preparaciones competentísimas. Honorarios semigratuitos. Pago después ingresados. Grandes éxitos. Liceo del Estudiante. Infantas, 3. (T)

PROFESORA francesa, inglés, Alburquerque, 5, moderno. (2)

CONTABILIDAD práctica, lecciones económicas domicilio. Ayala, 92, primero (antes 58). (T)

MAESTRA, Escuela Superior Magisterio, lecciones particulares, clases Colegios. Apartado 208. M. P. (A)

CORREOS, Aduanas, Hacienda, Estadística, Problemas aritméticos Pargada, seis pesetas librerías. (B)

CONTABILIDAD, Taquigrafía, Mecanografía, Cálculos, Dibujo, Ortografía, Francés, Inglés. Atocha, 41. (4)

FRANCES. Clases particulares y grupos. Monsieur Guicharnaud. Plaza Angel, 3. (3)

DESCRIPTIVA, analítica, Algebra. Preparación individual, 50 pesetas. Barquillo, 39. (2)

TODA regla taquigráfica debe razonarse. Consultad García Bote, taquígrafo Congreso. (24)

COMERCIO, idiomas, contabilidad, taquimecanografía, preparación comercial, bancaria. Chinchilla, 4. (5)

PROFESORA francés, clases particulares, colectivas, económicas. Goya, 71. (2)

CLASES particulares Bachillerato, por Licenciados Ciencias y Letras. Grupos de uno a cinco alumnos. Tudescos, 1, tercero derecha; de 12 a 3. (2)

JOVEN inglesa, católica, lecciones inglés, francés, Viriato, 57, bajo. (V)

ESPECIFICOS

LOMBRICINA Pelletier. Purgante delicioso para niños. Expulsa lombrices, 15 céntimos. (9)

UNAS gotas de Iodasa Bellot a las comidas purifica la sangre y evita congestiones. Venta en farmacias. (22)

SABAÑONES, grietas, eczemas, quemaduras. Curan 3 días. Pomada, 19. Farmacias, 1 peseta. (3)

DIABETICOS. Mejoría sin insulina. Glycemial. Gayoso. Monreal. Fuencarral, 40. (T)

FILATELIA

COMPRO sellos corrientes España. Colecciones. Armando Gómez Hernando Colón, 9. Sevilla. (T)

PAQUETE sellos diferentes. Pidan lista gratis. Gálvez Cruz, 1, Madrid. (21)

COMPRAMOS, vendemos, sellos, colecciones libros, discos. Teléfono 13975. Pozas 2, librería. (5)

FINCAS

Compra-venta

PARCELAS Alto Perdices, agua, luz, teléfono, autobús, 0.80 pie. Teléfono 50234. (E)

ARRIENDO granja cerdos, gallinas, conejas, palomas, huertas producción, caballería, aperos. Vicalvaro, cerca Paseo Ronda. Luis Fernández. Francisco Abril 3; 2 a 5. (T)

CASA nueva alquilada. Ensanche Madrid rentando actualmente 7.000 duros. Alquileres rebajados. Hipotecada 42.000. Tituación limpia. Vendo directamente 30.000 duros cortado. Sánchez. Tudescos, 39 tercero derecha. (3)

VENDO en 50.000 pesetas, garage, con 16.000 pies, dando facilidades. Teléfono 13346. (24)

URGE venta terreno, 100.000 pies en El Plantío. Barato. Escribid: Señor Frutos Alonso Cano, 5. (T)

FINCAS rústicas y urbanas, solares compra o venta "Hispania". Oficina la más importante y acreditada. Alcalá, 16 (Palacio Banco Bilbao). (3)

VENDO, permuto por casa Madrid, finca rústica con siembras, barbechos y ganado, sin intermediarios. Informes: Señor González. Torrijos, 29. (T)

PERMUTO fincas rústicas, solares, tomando casas. Blanco. Dato, 10. (Gran Vía) (5)

CASAS en Madrid, vendo y cambio, por rústicas. Brito. Alcalá, 94. Madrid. (2)

FINCA Cercedilla. Inmediata Estación. Cercada, 90.000 pies, arbolado, huerta, agua, luz. Vendo, cambio cosa convenga en Madrid, Aranjuez, Escorial. Cadarso, 12. Hurtado. (2)

SOLAR Valderribas, esquina Adelfas, 30 por 25 fachada, 2 pesetas pie, próximo estación Metro Pacífico. Teléfono 73737. (T)

SOLAR, veinte mil pies, prolongación Castellana, vendo barato. Rosalía Castro, 14, 7-9 noche. (11)

500 a mil pesetas gratificaré quien proporcione administración, buena portería uniforme, tengo referencias garantías inmejorables. Teléfono 44353. (T)

COMPRARIA o tomaría arriendo finca próxima Madrid, propia Granja avícola. Teléfono 70243. (4)

PROPIETARIOS: me encargo y tramito la declaración de sus fincas en los Registros de la Propiedad, según exige la Reforma agraria. Teléfono 18771. (4)

OCASION: Casa céntrica, rentas antiguas, seguras, desembolso 360.000 pesetas. Renta libre, 40.000. Apartado 12.215. (6)

COMPRO fincas 1.000.000 de pesetas, pagando con crédito hipotecario, bien garantizado. Teléfono 13346. (24)

VENDESE magnífico hotel, alquilado, buena renta, barrio Salamanca. Informes: Monteleón, 42, primero B; 2 a 4. (3)

HIPOTECAS

HIPOTECAS hago primeras y segundas. Señor Brito. Alcalá, 94. Teléfono 56321. Madrid. (2)

VENDO o permuto casa barrio Salamanca, hipoteca Banco 240.000 por solar o casa para derribar de igual valor. Teléfono 13346. (24)

DOY hasta 200.000 pesetas primera hipoteca, sin intermediarios. Catalina. Florida, 19; 2 a 4, 10 a 12. Avisando teléfono 31354, visitaré. (T)

HUESPEDES

PENSION "Cantábrico". Recomendable a sacerdotes y familias desde 7,50. Cruz, 3. (20)

PENSION Domingo. Aguas corrientes Confort. Desde siete pesetas. Mayor, 19. (20)

PENSION Nueva Bilbaína. De 7 a 10 pesetas. Todo confort. Espoz y Mina, 17. (23)

PENSION Elías, todo confort, cocina selecta. Alfonso XI, 4, tercero derecha. Palacio de El DEBATE. (T)

ESTABLES. La mejor y más céntrica pensión, desde 5 pesetas. Confort. Cocina sana y variada. Pontejos, 2, primero (2)

FALCON, casa seria, lujosas habitaciones matrimonio, individuales, todo confort, estables, precios moderados. Santa Engracia, 5, segundo. (10)

PENSION Alvarez. Exteriores soleados desde 5,50, dos amigos, matrimonios. San Sebastián, 2. (Plaza Angel). (23)

CEDERIA dos habitaciones confort, dos tres personas, con. Francisco Rojas, 5, segundo. (T)

LUJOSAS habitaciones desde 3 pesetas. Hotel Cecil. Preciados, 4. Calefacción. (T)

PENSION confort, calefacción, precios módicos. Inmediato Metro Goya. Narváez, 19. (T)

ESTABLES, 5,50 a 8,75, confortabilísimos frente Palacio Prensa; estudiantes, familias, gabinetes dos, tres amigos, calefacción. Hotel Baltymore. Miguel Moya, 6, segundos. (11)

PARTICULAR. Cede gabinete alcoba, exterior, dos amigos. Fuencarral, 42, principal derecha. Teléfono 13038. (T)

SE admiten huéspedes en familia. Pensión 5 pesetas. Altamirano, 12. (T)

HABITACION exterior, todo confort, teléfono, pensión completa. Lista, 50, cuarto izquierda centro. (T)

MAGNIFICA habitación confort, sol, asistencia, trato esmerado. Antonio Acuña, 8. (T)

ECONOMIA, con, sin, dos amigos e individuales. Pi Margall, 5. (4)

EN familia, habitaciones para matrimonio, dos amigos o persona sola. Corredera Baja, 47, segundo izquierda. (4)

HABITACION caballero, soleada. Razón: Puesto periódicos esquina Palma - San Bernardo. (10)

CEDO habitaciones. Conde Peñalver, 15. (T)

HUESPEDES. Casa tranquila, 5 pesetas. Viuda de Navarro, Príncipe, 22. (T)

MATRIMONIO alquila habitación a estable, bien orientada, confort, teléfono 35246. (A)

CEDEN habitación, con, sin, Carrera San Jerónimo, 31, moderno, ascensor, calefacción. (A)

PENSION completa, matrimonio o dos amigos, 8 pesetas, todo confort. Pi Margall, 7. (A)

PARTICULAR, cédense habitaciones exteriores, uno, dos amigos, estables, con Alcalá, 105, segundo izquierda. (Retiro). (E)

ADMITO huéspedes familia, baño. Larra, 7, entresuelo centro derecha. (E)

DESEO dos estables, únicos. Alcalde Sáiz de Baranda, 14. (E)

HERMOSA habitación estable, dos amigos, ascensor, baño. Pardiñas, 29, cuarto letra G. (T)

COCINA independiente con dormitorio amueblado, calle Hortaleza, tres duros mes, cede matrimonio, solo, católico, así favoreceríamos a mujer sola, pensionista católica, honradísima. Escribid detallando; contestaremos, vengan ver casa. Señor Pastor. DEBATE, número 28.157. (T)

A persona formal, señora bilbaína, cede gabinetes exteriores, confort, con, sin. Goya, 58, tercero. (T)

ESTABLES: ¿queréis comer bien, dormir bien, económico y céntrico? Preciados, 9, segundo izquierda. (T)

CEDO habitación dormir, exterior, Mediodía, baño. Juan Bravo, 79, primero. (T)

PENSION confort, para estables, desde 10 pesetas. Goya, 6. (A)

CASA muy formal, hermosas habitaciones estables, con o sin. Barquillo, 4, segundo. (10)

PARTICULAR, admite huéspedes en familia, céntrico. Razón: Montera, 10, portería. (10)

MONTEMAR. Pensión confortable, 12 pesetas. Avenida Eduardo Dato, 31. (9)

LUCHANA, 36, entresuelo izquierda. Admite dos amigos, en familia, calefacción (8)

PARA anunciar en periódicos con descuentos, hijos Valeriano Pérez. Progreso, 9 (7)

ESPLENDIDAS habitaciones. Desde 12 pesetas. Hotel Montecarlo. Eduardo Dato, 21. (4)

PENSION Gayo. Habitaciones para señoritas, señoritos, todo confort, comidas caseras. Felipe V, 4, lado Opera. (4)

VEGETARIANOS, naturistas, simpatizantes, pensiones adecuadas, comidas sueltas. Informarán: Teléfono 19498. (3)

MATRIMONIO formal, cede habitación soleada, exterior, señora, caballero, con sin, baño, ascensor. Ponzano, 24, segundo. (3)

EXTRANJERA ofrece habitaciones. Máximo confort. Frente Metro. Razón: Pi Margall, 11. (2)

PENSION económica, habitación, dos amigos o matrimonio. General Pardiñas, 25, segundo izquierda. (T)

GABINETE casa particular, confort, con, sin. Ancha, 56, segundo D. (4)

BUENA casa, uno, dos amigos, pensión completa, 5,50. Claudio Coello, 41. (4)

SEÑORITA distinguida, admite huésped en familia. General Arrando, 10, primero izquierda. (4)

¿**DESEA** huéspedes estables? Avisenos. Preciados, 33. Teléfono 13603. (4)

HABITACION exterior, huésped en familia. Andrés Mellado, 11, segundo izquierda. (5)

PENSION Guevara, desde 5,50, habitación sola desde 30. Fuentes, 5, segundo. (5)

PARTICULAR cede habitaciones dos, tres amigos. Carmen, 18, moderno principal. (2)

PENSION con, sin, gabinetes soleados, casa seria. Postigo San Martín, 9, principal derecha. (2)

MAGNIFICA habitación, estable, teléfono, 95155. León, 8, principal. (3)

PARTICULAR familia honorable casa confort, admitiría un caballero. Fuencarral, 147 duplicado cuarto, exterior izquierda. (8)

PENSION Ramírez. Príncipe, 23 (moderno), segundo. Habitación familiar, dos, tres amigos, individual, confort. (11)

AMPLIAS habitaciones económicas, propias estudiantes. San Jerónimo, 28. (T)

PENSION Compostela, confort, excelente trato, precios módicos. Dato, 25, segundo B. (T)

ALQUILO habitación exterior, con, sin. Murcia, 14, tercero derecha centro. (16)

HABITACION, baño ascensor, calefacción con, sin. Teléfono 43172. (2)

SE cede gabinete a caballero con, sin. Barbieri, 39, segundo. (3)

HERMOSO gabinete alcoba exterior, único. Ríos Rosas, 30, segundo derecha bis. (3)

FAMILIA honorable cede habitación económica. Olmo, 14, entresuelo izquierda. (7)

SEÑORA sola alquila habitaciones, todo confort. Teléfono 44205. (D)

FAMILIA honorable desea huésped. Hortaleza, 64, segundo derecha. (A)

PENSION "La Confianza". Todo confort. Muy económica. Plaza San Miguel, 8, segundo derecha. (21)

PENSION Castillo. Arenal, 23. Católica, muy económica, calefacción. Teléfono 11091. (T)

ELEGANTES habitaciones, gran confort, teléfono, pensión completa. Alberto Aguilera, 5, principal izquierda. (4)

PENSION el Grao, confort, todas habitaciones exteriores, baño, calefacción, limpieza, abundante comida, interesa a los estables, completa desde 6,50. Preciados 11. Teléfono 18934. (4)

MATRIMONIO, dos amigos, estables, 6,50 pesetas. Teléfono. Hortaleza, 76, primero. (A)

CONFORT, sol, individual, amigos, calefacción, teléfono. Gaztambide, 8, segundo izquierda. (2)

LIBROS

"CARTILLA de Automóviles", Arias y Otero, segunda edición, 1933. Obra de vulgarización. (6)

COMPRO libros, novelas y bibliotecas a particular. Teléfono 13945. (2)

CONTABILIDAD Diferencial. Novísimo Método de racionalización, contable. Seis pesetas Librerías y Autor: Antonio Cepas. Avila. (T)

MAQUINAS

MAQUINAS escribir, coser "Wertheim". Reparaciones, abonos. Casa Hernando. Avenida Conde Peñalver, 3. (21)

MAQUINAS escribir, contado, plazos, alquileres, abonos, reparaciones. Moreli. Hortaleza, 23. (21)

MAQUINAS para coser Singer, de ocasión, infinidad de modelos. Garantizadas cinco años. Taller reparaciones. Casa Sagarruy. Velarde, 6. Teléfono 90743. (22)

MAQUINAS escribir reconstrucción esmerada, esmaltándolas a fuego. Abonos mensuales de limpieza domicilio. Casa Americana. Pérez Galdós, 9. (T)

MODISTAS

MARIE, vestidos, abrigos. Especialidad trajes bodas y épocas, admito géneros. Marqués de Cubas, 3. (5)

MODISTA a domicilio 3,50 y mantenida. Zurita, 15, duplicado, portería. (4)

MODISTA, en su casa, a domicilio, se ofrece. San Bernardo, 52, cuarto. (D)

OFRECESE modista costurera, domicilio. Fernández Ríos, 15, segundo izquierda. (D)

MODISTA acreditada enseña corte, confección sistema práctico, sencillo, enseñanza tres meses, corta patrones, admite géneros. Teléfono 90551. Plaza San Miguel, 7. Aracelí. (5)

MUEBLES

NOVIAS: Al lado de "El Imparcial". Duque de Alba, 5. Muebles baratísimos, inmenso surtido en camas doradas, madera, hierro. (24)

CAMAS metal, matrimonio, sommier Victoria. Pesetas 150. Torrijos, 2. (T)

MUEBLES, camas doradas, sastrería, tejidos, 10 meses plazo. San Bernardo, 89 (22)

AMUEBLADOS, muebles nuevos, casas nuevas, todos precios. Detalles: Marqués Duero, 4. Teléfono 52608, 33943, 36150. (T)

OPTICA

GRATIS, graduación vista, procedimientos modernos, técnico especializado. Calle Prado, 16. (11)

GRADUACION vista gratis, técnico, especializado. San Bernardo, 2. (5)

PELUQUERIA

PERMANENTE completa, cinco pesetas garantía, perfección. No se admiten propinas. San Bernardo, 40. Teléfono 95583 (4)

RADIOTELEFONIA

CAMBIAMOS Radios corriente continua por alterna o viceversa. Aeolian. Conde Peñalver, 24. (V)

SASTRERIAS

SASTRERIA Peinado. Hechura traje o gabán, 40 pesetas, se reforman trajes. Almagro, 12. (T)

TRABAJO

Ofertas

GANARA buen sueldo trabajando por mi cuenta en su propio domicilio. Necesito representantes. Apartado 7.085. Madrid (3)

ENSEÑANZA conducción automóviles, mecánica, cincuenta pesetas. Escuela Automovilistas. Alfonso XII, 56. (2)

350-500 pesetas mensuales, trabajando mi cuenta propio domicilio, localidades provincias (solicito representantes). Apartado 544. Madrid. (5)

CONCESIONARIO exclusivo para España, necesito producto fácil para acumuladores y baterías. Juan Bravo, 40, Madrid. A. Pérez. (T)

SE desean agentes para la venta de libros por su cuenta. Peticiones por escrito a M. Trelles Graiño. Preciados, 48, ático. (E)

CORREDORES plaza introducidos Ultramarinos, necesitanse buena comisión. Inútil desconocedores. Presentarse: cuatro tarde. Lista, 81. Jiménez. (T)

PRECISO doncella informada. Velázquez, 57, principal. (T)

COCINERA informada, falta. Castellana, 64. (T)

15 pesetas diarias. Trabajo femenino. Sencillísima industria Valenciana, ejecútase propio hogar. Apartado 440. Valencia. (1)

COLOCACIONES todas clases, Madrid, provincias. Pueden solicitar preferentemente solteros. Dirección Informativa: Apartado 634. Madrid. (4)

FALTA muchacha 35 años, para todo, sepa bien cocina, poca familia. Glorieta San Bernardo, 3, primero derecha. (3)

SE necesita cocinera con informes, sueldo cuarenta pesetas. Sagasta, 28, principal. (T)

FABRICA provincia necesita oficial práctico, fabricación caramelos. Dirigid ofertas con referencias a: Sapic. Calatrava. Peligros, 5. (3)

Demandas

DONCELLAS, cocineras, niñeras, amas, etcétera, facilitamos informadas. Agencia Católica. Fuencarral, 88. Teléfono 95225. (5)

OFRECESE señorita española, muy acostumbrada para niños, cocinera y doncella. Centro Católico. Hortaleza, 72. Teléfono 96200. (T)

ABONO económico, conducción interior, ofrece sofer antiguo. Castelló, 124. (T)

MAESTRO católico, enseñanza niños, ofrécese Colegio o particular. Escribid: DEBATE, 232. (T)

NURSE alemana, experimentada, diplomada, también Kindergarten, colocaríase familia. Plaza de Chamberí, 3. (T)

SEÑORITA católica, sabiendo labores, acompañaría señora, señoritas, niñas. Madrid, provincias. Redondilla, 4, tripicado. (7)

LLEVARIA correspondencia, mecanografía, etcétera, a particular o sociedades de 7 adelante, por poca retribución. Escriban: EL DEBATE, número 28.407. (T)

SEÑORA serviría caballero, señora. Barco, 9 triplicado tercero. (10)

SEÑORITA titulada, conociendo idiomas, desea secretaría particular, oficina, análogo. Teléfono 44378. (D)

SEÑORITA vasca ofrécese para clínica dentista o consultorio médico. Teléfono 42645. (D)

INGLESA, ofrécese interna, tres idiomas, buenos informes, Escribid: Goring. Gaztambide, 10. Madrid. (T)

OFRECESE señora educada, acompañar niños, señora, cargo confianza. Teléfono 15625. (T)

TECNICO, experiencia mecanización fábricas envases, vidrio, hornos, fusión, recocido, ofrécese, asociaríase. García Alvarez. Raimundo Lulio, 11

Una pequeñez de transcendencia

No voy a hablar a mis lectores del pasado eclipse del 31 de agosto, aun cuando pude observarlo en condiciones ideales como huésped de la expedición de Harvard; no, los eclipses, salvo observaciones de especial valor como la comprobación del efecto Einstein, imposible esta vez por la corta duración del fenómeno, se reducen generalmente a obtener unas cuantas fotografías más de la corona solar y alguno que otro espectrograma que, después de minucioso examen, permitirá identificar las rayas de emisión previamente identificadas; el profesor Eddington, con muy buen acuerdo, momentos antes de la totalidad, se retiró del campo donde estaban instalados los instrumentos, y libre de toda preocupación científica, "a solas, sin testigo", se dió a gozar del magnífico espectáculo de una noche improvisada en pleno mediodía; yo sentí no poderle imitar, pero me había comprometido a registrar el instante preciso de los contactos y la duración de la totalidad (85,8 segundos) y no pude ausentarme; pero otro va a ser el tema de estas líneas.

Entre las muchas cosas interesantes que vi durante mi jira por los observatorios y centros científicos norteamericanos, me presentaron en Mt. Wilson —allí había de ser, naturalmente—unos trocitos de película fotográfica, de una pulgada no más de longitud, con una fajita negruzca en el centro y tres órdenes de rayas transversales, muy pocas, al parecer caprichosamente dispuestas; aquello había que mirarlo con una lente de aumento; era una pequeñez de suyo insignificante, pero contenía los únicos datos hasta el presente recogidos de esas remotísimas nebulosas, cuya distancia se estima en millones y hasta en centenares de millones de años de luz. Expliquemos un poco el proceso de su obtención.

Las radiaciones emitidas por esas inmensas aglomeraciones de soles, cruzan el espacio durante siglos y más siglos y se van diseminando y extenuando hasta que al llegar a las regiones por nosotros habitadas, no pueden ya impresionar nuestra retina y por lo mismo no se ven; algunas hay que de no ser el telescopio gigante de dos metros y medio de diámetro, en Mte. Wilson, habrían quedado sepultadas para siempre en los abismos de la inmensidad. ¡Y cuántos tesoros no quedarán todavía escondidos en este insondable océano! Pero al concentrar en un solo punto toda la radiación, debilísima, sí, pero existente, que cae sobre el gran espejo parabólico, se consigue hacerla visible y, mediante una exposición suficientemente prolongada, impresionar una placa puesta en el plano focal del telescopio: una manchita negra difuminada, apenas perceptible en el negativo; esto es todo, y aquí terminarían también todos nuestros conocimientos sobre estas nebulosas, si no viniera en nuestro auxilio el espectrógrafo. Al atravesar un prisma, las ondas luminicas se dispersan, ya no siguen su camino juntas sino que se alinean por orden de longitud, las violadas, más cortas, se desvían más; las rojas, más largas, se desvían menos, y esto da el medio de estudiarlas e identificarlas. Era natural se aplicase el procedimiento al análisis de las vibraciones que nos llegan de esas remotas nebulosas, como se había hecho ya con otras relativamente más cercanas; pero la radiación, aun condensada en el foco del pujante telescopio, era tan débil que si el prisma la diseminaba para analizarla, ya no tenía fuerza para dejar su huella en la placa fotográfica, ni siquiera después de muchas horas de exposición; fué necesario recurrir a una lente especial, del tipo de las que se usan en el microscopio, extremadamente convergente, pero de abertura relativamente grande (unos seis centímetros), con el fin de recoger la mayor cantidad de luz, y de una distancia focal mínima (menos de tres centímetros), para concentrar así las radiaciones en una región suficientemente reducida de la placa y obtener el espectrograma de la nebulosa. ¡Qué de energías puestas en juego para conseguirlo! Imagínese el lector que ha de fotografiar y analizar la luz de una bujía situada a varios miles de kilómetros de distancia; pues, no es más intensa la luz que de esas remotísimas nebulosas nos llega; pero, en fin, ya hemos conseguido su espectro y podemos comparar la posición de sus rayas, con la posición de esas mismas rayas procedentes de elementos terrestres y llevadas convenientemente arriba y abajo de la faja reservada a la nebulosa.

Primera sorpresa: las rayas propias de la nebulosa aparecen siempre desviadas hacia el rojo, indicando vibraciones que han disminuído de frecuencia, o que, para valernos de una comparación con el sonido, han bajado de tono, cual baja de tono el silbido de una locomotora, que se aleja a toda velocidad, o la nota de un diapasón, que se aparta rápidamente del oído. Esta desviación, interpretada a la luz del principio de Doppler-Fizeau, supone un aumento continuo de distancia entre nosotros y la nebulosa que sobrepasa generalmente los mil kilómetros por segundo. La otra sorpresa es más trascendental aún que la primera: cuanto más débil es la luz de la nebulosa y más pequeño su diámetro aparente en la placa fotográfica, tanto mayor es el desplazamiento de las rayas espectrales hacia el rojo; y ésta es "la pequeñez", el hecho experimental de trascendencia cósmica incalculable, puesto de relieve por los astrónomos de Mt. Wilson, Hubble y Humason.

¿Cómo interpretar este hecho? Si la disminución de brillo y de diámetro aparente en las nubulosas estudiadas (hay que convenir en que hasta ahora son pocas todavía) se toma como indicio de su mayor distancia, resulta que la desviación de las rayas espectrales hacia el rojo es tanto mayor cuanto mayor es la distancia que de la nebulosa nos separa; y si esta desviación hacia el rojo es efecto del alejamiento de la nebulosa, la rapidez de este movimiento crece en la misma proporción y alcanza en algunas nebulosas hasta 25.000 kilómetros por segundo. Admitida esta interpretación, para conocer lo lejos que de nosotros están esas remotísimas nebulosas, esas islas o archipiélagos en el espacio inmenso, es preciso apoyarnos en los datos procedentes de otros miembros de la serie relativamente más cercanos y cuya distancia es conocida por métodos indirectos independientes, como el que proporcinan las estrellas variables de brillo real ligado a la duración del período, o la magnitud aparente de las estrellas nuevas, comparada con la de estrellas semejantes en nuestra propia galaxi. Tomando como distancia de la gran nebulosa espiral de Andrómeda (la más cercana y mejor conocida) unos novecientos mil años de luz, y estribando en diámetros aparentes, intensidades de luz y desplazamientos de las rayas al rojo (datos todos consistentes entre sí) llegamos para las nebulosas más remotas hasta el presente estudiadas, las de Leo y Coma-Virgo, por ejemplo, a distancias de doscientos años de luz, y dentro de estos límites deducimos la gran ley experimental de la expansión del universo, a razón de unos 150 kilómetros por segundo para distancias o dimensiones de un millón de años de luz; esto arguye que el radio del universo se dobla en 1.300 millones de años, de conformidad con lo que no ha mucho exponía a los lectores de EL DEBATE, y en estas mismas columnas, el sabio profesor Julio Palacios.

Los puntos controvertibles en este resultado son dos: primero, que el menor brillo y diámetro aparente de la nebulosa sea efecto de su mayor distancia; segundo, que el desplazamiento de las rayas hacia el rojo sea efecto del alejamiento. En rigor un brillo más débil y un diámetro aparente menor pueden provenir de una nebulosa más pequeña; pero entonces, ¿cómo explicar la mayor desviación de sus rayas espectrales? ¿Cuál es la causa de tal desviación? ¿Por qué concuerda ésta con los datos obtenidos del diámetro y magnitudes aparentes? Mayor duda deja tal vez en el ánimo la segunda conclusión, o sea que el corrimiento de las rayas espectrales hacia el rojo sea precisamente efecto del alejamiento; que el alejamiento produce este efecto, queda fuera de duda, ya que el movimiento de nuestra propia Tierra, del Sol y de los planetas permiten comprobarlo plenamente; pero ¿este efecto no puede también provenir de otra causa? ¿Será efecto del campo gravitatorio atravesado y debido meramente a la mayor distancia? Interrogado Eddington sobre este punto por el que suscribe, contestó: "Resulta lo mismo", afirmación que no acertamos a comprender, ya que para nosotros será siempre un hecho real muy distinto el que se separen dos estrellas o el que, permaneciendo ellas a la misma distancia entre sí, cambie en el trayecto la longitud de onda originariamente emitida por cualquiera de las dos; una cosa es no poder distinguir entre estos dos fenómenos y otra identificarlos.

Esa pequeñez del corrimiento de las rayas espectrales y esa interpretación de que él es debido a un aumento de distancia, ha despertado un interés tanto más trascendental, cuanto que estudios teóricos realizados por el célebre sacerdote católico belga, l'Abbé Lamaître, y de una manera más precisa aún por Eddington, han arrojado resultados, según se afirma, del todo independientes, que concuerdan con las cifras experimentalmente halladas referentes a la expansión del sistema de nebulosas; hasta para un pequeño aumento de velocidad, que arguyen los datos experimentales mejor interpretados a la luz de las nuevas hipótesis sobre la rotación de nuestra Vía Láctea, ha hallado la teoría su corrección apropiada. Ciertamente si a este coeficiente de expansión del universo material en que vivimos, se ha llegado independientemente por diferentes caminos, su descubrimiento constituye el hecho de mayor trascendencia en los anales de la Astronomía del presente siglo; y, claro está, cuando el aumento de distancia en la unidad de tiempo, sea mayor que la velocidad de la luz, el mensajero cósmico más rápido que nos puede traer nuevas, no habrá más remedio que dar el último adiós a esas nebulosas hermanas, dejándolas para siempre incomunicadas con nosotros.

Luis RODES, S. J.

EL CORRER DE LOS DIAS, por K-HITO

—¿Qué tal va eso?
—¡Pchs! Vamos tirando.

LOS CHISPEROS DE HOGAÑO

—¡Lorenza! ¡Lorenzááááá!

—Pero, ¿qué pasa?

—¡Eso digo yo, que qué pasa en la cocina, que cualquiera creería que se viene abajo! ¡Que a ver esos gritos quién los da!

—Las criaturas. El chico que no quiere que le meta la cabeza en el cubo pa quitarle la caspa y... lo otro; y la chica, que ha cogido una "perra" porque la he jabonao y la estoy dando con el estropajo.

—¡Pues que se callen o... me los ceno con patatas!

—¿Sabes lo que te digo? Que dende que estás "parao", tiés un humor ¡que pa qué! Tanto sobar con los chicos. ¡Ni que fueran sólo míos! Ya se sabe que las criaturas "se las traen". ¡Miá si tuvieras que bregar con ellos dende que amanece como tengo que bregar yo!... Y no me pongo de la forma que te pones tú, porque ¡hay que ver cómo te pones!...

—Me pongo como me pongo, porque en esta casa no se pué vivir...

—Porque estás "parao" y no tenemos una "gorda"; dilo claro.

—Y porque, sabes que, además, me ha salío un flemón que me está haciendo ver las estrellas...

—Ya se te reventará. To tié arreglo en la vida menos la muerte.

—Oye. Tráeme la cataplasma bien caliente.

—Lo de caliente, va a ser difícil, porque no hay lumbre. Se ha acabao el carbón. Luego bajaré a ver si me fían en la carbonería.

—¿Ni carbón, siquiera hay?

—¡Tú verás! Los dos reales que subí anteayer los he ido "estirando", pero al fin, ¡liquidaos! Creo que ya es "estirar"

—Bueno, ¡pa hacerse "pistolero"!

—Amos, anda, no exageres, que si nosotros estamos pasando lo nuestro, hay quien las pasa entodavía más "negras".

—¿Más?

—¡Y tanto! Aún no hemos tenido, gracias a Dios, que echarnos, como otros, a la calle a pedir... Mal o bien, tenemos una miaja de casa, y unos colchones, y unas sopas de ajo, aunque a veces sean pa to el día.

—¡Es un "programa"!...

—No digo que pa sonreírse de Calamarte y pa ponernos tos obesos, pero vamos tirando. Y te prevengo que lo del flemón que te tié que... muerdes, le sale igual, si a mano viene, a un "enchufista", de los que dicen que hay ahora la mar, y que "salen" por doce mil duros al año de sueldos acumulaos. Cualquiera de esos, con los doce mil duros y to, no solamente "echa las muelas" cuando le llega la hora, como a ti, sino que como ca quisque, pillan a lo mejor una pulmonía que lo hace polvo, y ¡total, na!, u sea que los doce mil duros, ¡pa qué! ¡Pa el sepelio!

—Miá que eres optimista, Lorenza.

—¡A ver si lo que digo no es verdad! Yo, chico, no es que no vea lo desgraciaos que semos; no es que no esté al tanto de las fatigas que pasamos, pero... también, también otros las pasan.

—Y te consuelas con eso... ¡Yo no!

—Natural, que consuela saber y ver que la vida no es la gloria pa nadie; que también hasta los más oportunos y poderosos y envidiaos sufren por otras cosas y tién enfermedades como nosotros los pobres, y se les mueren las personas que más quieren, y se mueren ellos... Se mueren, y con una miaja de tierra, igual que los demás, ¡aviaos! Y para ese viaje...

—El caso es que algo de eso que dices es cierto...

—¡La verdad pura, chico! No te compares, un suponer, con el señor Ricardo y la señora Manola, que ganan lo que quieren y viven sin privarse de na; compárate con ese otro "parao" amigo tuyo, ese que le llamáis el "Moreno". Ya sabes cómo anda el hombre, con la mujer y cinco hijos, tiraos tos en la calle, pidiendo limosna, y durmiendo en la plaza Mayor. Y fíjate, tú te desesperas porque te ha salido un flemón "además" o encima de lo que estás pasando; pero ¿y ese pobre amigo tuyo, que "además" está tisiquito pasao?...

—Si que hay que ver...

—No le des vueltas, Paco; ¡a to hay quien gane! Y eso es un consuelo y además da fuerzas pa no llegar uno nunca a la desesperación. ¡Quién sabe, chico! A lo mejor "cambia el aire" y encuentras trabajo, y pasa esta "nube" negra, y nos reímos la mar otra vez, como en tiempos, como cuando había en casa carbón y.... de to; ¿te acuerdas?

—¡No me he de acordar!... Lo que hace falta es que sea verdad que vuelvan aquellos tiempos.

—Pa mí que sí que vuelven... Y entretanto, ¡paciencia y a esperar, aunque sea con las sopas de ajos y "estirando" los dos realitos de combustible!

—Sí, sí. A esperar, como tú dices, aunque sea ¡con este condenado flemón!

—¡Amos, chico; ése, mañana te lo "liquido" yo!...

—¿Tú?

—¡Es claro!

—¿Y cómo?

—¡De.... una bofetá!

—¡Y te ríes!...

—Tú también te estás riendo, al fin...

—Pero no sabes de qué...

—¿De qué?

—Pensando cómo estará la chica en la cocina, jaboná, y "al fresco" hace un cuarto de hora. Hablando, hablando, has olvidao a la criatura, como un paquete en el "Metro".

—¡Hija de mi corazón! Pues sí que es verdad... Estará el ángel mío ¡como la horchata!

—Como la horchata o como... uno de esos "enchufistas", con doce mil duros al año. Pa el caso, ¡igual!

Curro VARGAS

La historia del Islam español en 1932

Los historiadores y eruditos están cada vez más convencidos de que el período medioeval, en que se desarrolla brillantemente la civilización arábiga en la península hispánica, es una de las fases más curiosas en la historia de Occidente. No es de extrañar, por tanto, que las investigaciones históricas se circunscriban a ese campo, que tan espléndidos frutos puede producir para el conocimiento de la vida medioeval.

En libros de síntesis se recogen ya los estudios analíticos de los especialistas; así en la "Introducción a la Historia de la Ciencia", del ilustre profesor G. Sarton, cuyo segundo volumen, aparecido en 1932, llega hasta el siglo XIII, se pone de relieve el influjo que la cultura y la ciencia arábigas ejercieron en el pensamiento de los occidentales. A divulgar especialmente el Islam español, su historia, su organización, su cultura, contribuye también un manual publicado por la editorial Labor, con el título de "Historia de la España musulmana", del cual acaba de aparecer la tercera edición. Un aspecto más reducido, y por lo tanto más ampliamente tratado, abarca el manual sobre "Derecho musulmán", que en la misma editorial ha publicado el agustino José López Ortiz.

Abundan más, como es natural, los trabajos monográficos. Unas veces son traducciones de textos arábigos, como la ingente "Historia crítica de las ideas religiosas", de Abenházam de Córdoba, llevada a cabo con singular maestría por don Miguel Asín Palacios, bajo el honroso patrocinio de la Academia de la Historia; o como la espléndente "Lámpara de los Príncipes", del Tortuxi, amena compilación de anécdotas, modelo de un tratado de lo que podría llamarse "Silva de varia lección", en la cultura arábiga, puesta al alcance de los curiosos en la versión de don Maximiliano Alarcón, hecha bajo los auspicios del Instituto de Valencia de don Juan y de The Hispanic Society of America, o como la parte referente al matrimonio en el derecho islámico, sacada del "Formulario notarial" de Abén Moguit, y puesta en castellano por don Salvador Vila, en el "Anuario de Historia del Derecho". Otras veces son textos árabes sacados de la oscuridad de los manuscritos, como el "Manual del Almotacén", o tratado de "Hisba" del Sacatí, malagueño del siglo XI, editado por los señores Colin y Lévi-Provençal, en el Instituto de Estudios Marroquíes de Rabat; o como el "Catálogo de las Ciencias", de Alfarabi, según manuscrito de El Escorial, que forma parte de la serie de publicaciones iniciada por la Facultad de Filosofía y Letras de la Universidad de Madrid, a cuya traducción castellana ha añadido el editor los textos medioevales, uno anónimo, impreso ya por Camararius en el siglo XVII; otro de Gerardo de Cremona, tomado de un manuscrito de la Biblioteca Nacional de París; o, como las "Inscripciones árabes de España", recogidas por el director del Instituto de Estudios Marroquíes de Rabat, señor E. Lévi-Provençal, espléndida publicación tanto en el aspecto histórico, como en el gráfico.

Y no faltan ejemplos de estudios monográficos en que se aprovechan todas las fuentes posibles, ya sean inéditas, ya publicadas, como el titulado "España musulmana en el siglo X. Instituciones y vida social", obra del mencionado señor Lévi-Provencal, fruto de un curso de conferencias dado en el Instituto de estudios islámicos de la Sorbona; libro donde se pone de relieve la organización del Califato español. Asimismo, el profesor don José María Millás Vallicrosa, continuando sus estudios sobre historia de las ciencias, ha dado a conocer ciertos aspectos del famoso astrónomo toledano Azarquiel, en el "Boletín de la Universidad de Madrid". El maestro Ribera publicó en el "Homenaje a Alcover" un agudo artículito acerca de la etimología de la palabra valenciana "Albat". El agustino Melchor M. Antuña señaló ciertos detalles del episodio de la conquista de Quesada y Alcaudeta por Mohámed II de Granada (1272-1301), utilizando para ello los datos contenidos en algunos códices de El Escorial. Don Miguel Asín dió noticia de la vida y las obras del malagueño Yúsuf Benaxeij, principalmente de su curioso libro enciclopédico titulado "Abecedario", en el "Boletín de la Academia de la Historia", donde también don A. Prieto Vives estudió la Numismática granadina.

El interés por el Islam español llega hasta los centros eruditos de la India. De Haiderabad piden a los arabistas españoles datos acerca de manuscritos árabes, existentes en nuestras bibliotecas, para completar la bibliografía sistemática que publica allí la Academia de Ciencias. En la revista "The Muslim Revival", que aparece en Lahore, se ocupan de las publicaciones de Asín acerca de los orígenes de la "Divina Comedia", y un joven doctor, Sh. Inayat Ullah tiene entre manos la versión al indostánico y al inglés del manual de "Historia de la Literatura arábigo-española", publicado hace unos años por la editorial Labor.

Todos estos hechos, con ser de interés, no son los más importantes ocurridos este año en el campo del arabismo español. Lo más transcendental para el desarrollo de estos estudios ha sido la creación por el Gobierno de la República de las Escuelas de Estudios árabes en Madrid y Granada. De su funcionamiento y de sus proyectos hablaré en próximo artículo.

Angel González PALENCIA

Cartas a EL DEBATE

Ante una falsedad

Sr. director de EL DEBATE.

Muy señor mío: En su número correspondiente al 5 de noviembre publicó el periódico "El Obrero de la Tierra" un artículo titulado "Un caso clerical curioso", dirigido principalmente contra mí, y del que no tuve conocimiento sino muchos días después. Me interesa, señor director, porque así lo reclaman el honor y el prestigio sacerdotales, no menos que la reputación de los vecinos de esta parroquia, salir al paso de los ultrajes que de manera tan injusta se me dirigen en el mencionado artículo, y habría de agradecerle mucho que acogiese en el periódico de su digna dirección la rectificación que necesito hacer a los hechos que se me atribuyen y que concreto así:

Primero. No es cierto que me negase a enterrar el cadáver del hijo del pastor a quien se alude, pues siempre he cumplido los deberes de mi sagrado ministerio, gratuitamente con los pobres y con el mismo afecto que con los que no lo son, de los que únicamente percibo los modestos y justos honorarios que señala el arancel vigente, sino que el citado pastor prefirió verificar por sí mismo el sepelio, prescindiendo de todo rito religioso y haciendo en esta ocasión caso omiso de sus sentimientos cristianos al rehusar mi intervención como párroco.

Segundo. Que no se me oculta que la publicación del artículo obedece únicamente a la intervención de un reducido grupo de vecinos de filiación socialista, que en su intento de denigrar al clero aprovechan el menor pretexto para lanzar sus diatribas contra los sacerdotes.

Tercero. Que es injusticia manifiesta afirmar la falta de caridad entre mis feligreses, por ser bien notorio el sentimiento caritativo con que acuden en socorro de los enfermos y necesitados.

Cuarto. Que no es admisible, sin prueba, la supuesta pobreza del pastor, puesto que otras familias dedicadas al mismo oficio, en igual situación económica y con mayor número de hijos, satisfacen espontáneamente los derechos arancelarios.

Gracias, señor director, y aprovecho la oportunidad para reiterarme de usted, affmo. s. s. q. l. e. l. m.,

Daniel GRAÑON

Olmos de Pisuerga,

* * *

N. de la R.—La precedente carta viene autorizada por las firmas de los siguientes vecinos de Olmos de Pisuerga: Dionisio Rodríguez, Antonio Vallejo, Pedro Merino, Apolonio Huojil, Aniano Merino, Santiago Merino, Adolfo Alonso, Honorio Rodríguez, Mariano Rodríguez, Benjamín Alonso, Basilio Fernández, Victoriano Martín, Timoteo Martín, Victorino Cacho, Teófilo Merino, Vicente Hijosa, Gregorio Rubio, Claudio Renedo, Vicente Martín, Aureliano Martín, José Alonso, Leonardo G. Martín, Mariano Fernández, Ticiano Hijosa, Severiano Martín, Nicanor Martín, Maximiano Hijosa, Francisco Rodríguez, Priscilo Rodríguez, Julio Hijosa, Valentín Fernández, Cleto Gutiérrez, Manuel Fernández, Lorenzo Rubio, Félix Vallejo, Jesús Rodríguez, Julián Hijosa, Marcelino Hijosa, Francisco García, Julio Martín, Virgilio Prieto, Constantino Prieto, Julio Prieto, Justiniano Huojil, Basilio Cuadrado, Abilio Hijosa, Dominico Rubio, Francisco Benito, Emilio Cerezo, Felipe Peláez y Manuel Martín.

NOTAS DEL BLOCK

Los marqueses de la Vega de Anzo conmemoran estos días sus bodas de plata. Ello ha dado motivo a que sus innumerables amistades hayan renovado las expresiones de cariño a quienes tanto se hacen querer por esa otra aristocracia de la bondad y del sentimiento que por derecho les corresponde.

El nombre del marqués de la Vega de Anzo parece indispensable en toda obra de acción benéfica y social. El marqués cree en la fuerza del bien, como en la justicia inmanente, y ello le lleva a ser caritativo y generoso por vocación antes que serlo por gusto o por temperamento.

Prodiga el bien en silencio. De sus buenas obras hablan los demás; infinitas, no serán conocidas nunca. De la sobremesa con espíritus cultivados en las diversas disciplinas de la inteligencia, con hombres de negocios, con aristócratas o diplomáticos, desciende sin el menor esfuerzo, con su inalterable humor, propicio a todos los perdones, a la lobreguez de la casa donde el enfermo o el afligido esperan su consuelo. Se le aguarda en muchos hogares ensombrecidos por la tragedia, como al médico que lleva la receta infalible.

Bueno y complaciente, diría con Chateaubriand, que por evitar el disgusto de una hora se haría esclavo de un siglo.

Cuantos le conocen, pedirán que nunca se extinga la felicidad que iluminó su hogar en este día señalado de sus bodas de plata.

* * *

Marcelino Domingo, monstruo de actividad.

En estos días en que las gentes piensan, no sin razón, que los ministros andarán con el tiempo tasado y escaso para atender a la multiplicidad de asuntos que les reclaman de toda España, Marcelino Domingo ha dedicado tres horas largas a leer su drama "Doña María de Castilla" a la Compañía que lo estrenará en breve. A la lectura asistieron altos empleados del ministerio, subsecretarios y directores generales. Demasiados, según certifica el "Heraldo".

La paz virgiliana del campo español consiente esos pasatiempos y devaneos literarios del ministro. La recolección de la aceituna en su apogeo; buen precio para el trigo; los labriegos felices y risueños; la reforma agraria deslizándose como una seda.

Justo es que permita don Marcelino este liviano respiro a sus aficiones.

Por cierto que el día anterior al de la lectura, los comisionados del Sindicato minero de Asturias se volvieron lo que se dice locos buscando a don Marcelino Domingo, que les había citado para tratar del problema hullero. Fracasaron en su propósito, y fueron al señor Azaña con la queja.

Después de laboriosas gestiones dieron con el paradero de don Marcelino. ¿No estaría retocando el drama?

* * *

Un periódico recoge un ramillete de pensamientos deslizados en el diálogo del drama ministerial. Los más enjundiosos, los más cabales y los más solemnes.

He aquí algunos:

"¿Es la canalla esa multitud que siente sus leyes y lucha por defenderlas?.

Confiado en que todo se hará, todo deja de hacerse. (Sentencia que debe colgarla en el ministerio.)

Lo muerto y lo ausente os parece mejor que lo vivo y lo próximo.

Tan callada quedará Castilla, que dentro de siglos tal vez espante su silencio.

Que arda mi casa y que sea la última luminaria de Toledo."

¡Si sólo fuera su casa, don Marcelino!

A.

Folletín de EL DEBATE 63)

B. DE BUXY

CUANDO SE HA MENTIDO

(NOVELA)

(Traducción expresamente hecha para EL DEBATE por Emilio Carrascosa)

pondrá del tiempo que ahora le sobra para entregarse a sus juegos con nuestra benjamina.

—Madorita echará muy de menos la vida al aire libre que ahora hace—opinó María Magdalena—; pero, en cambio, el recogimiento favorecerá sus estudios.

—¿Cree usted—preguntó Esteban, iniciando una sonrisa—que mi hermana saldrá ganando con trabajar más todavía?

—¡Oh! No he querido decir eso—respondió la señorita Davignan—; sé, porque lo veo con mis propios ojos, que Madorita trabaja mucho, como ninguna otra niña de su edad; pero su actividad se limita a los quehaceres domésticos, y al cultivo del jardín, y a las faenas que se hacen en la lechería o en los establos...

—Porque esas ocupaciones son las que más le agradan, las que mejor armonizan con sus aficiones y con sus gustos—opuso Esteban sin dejar de sonreír—. Cierto que Madorita no se parece en nada a las muchachas de su mundo de usted, ni aun a todas las del mío; pero creo innecesario decir que mi hermana no aspira a una existencia brillante. Madorita, además de útil, será feliz, en la medida en que puede serlo una mujer, siguiendo por el camino que le es propio por su condición social, siguiendo por el camino por el que ha marchado hasta ahora, y que es el suyo visiblemente, y yo no tengo derecho a contrariar un carácter y unas inclinaciones tan bien acusados, sino que, por el contrario, respetaré escrupulosamente la personalidad de la chiquilla..., como usted desea, según tengo entendido, que se respete la suya.

María Magdalena no tuvo tiempo de reflexionar sobre esta alusión que Esteban Mansegur acababa de hacer a sus ideas de independencia, porque en aquel momento Jorge y Madorita abandonaron presurosos su rincón de la cocina y salieron a la puerta de la calle, reclamados en su curiosidad infantil por un sordo rumor que llegaba desde fuera y que no se asemejaba al del bramido del mar. Era un ruido mezclado de voces de hombres, de tintinear de esquilas y de trotar de bestias.

—¡Los rebaños, los rebaños! —exclamó, gozosa, Madorita desde su atalaya—. ¡Mira, Jorge, ya llegan!... Sí, son nuestras ovejas, y nuestros borregos, y nuestras cabras, y nuestros corderitos...

Esteban, la señora Palombe y hasta María Magdalena se asomaron a la puerta de la cocina, que daba a una de las fachadas laterales de la granja, frente por frente del pabellón en que estaban los establos y las viviendas de los pastores. Aunque no era noche cerrada, las sombras lo habían invadido todo, y en medio de aquella obscuridad sólo pudo divisar Madorita algo así como una inmensa sábana blanca extendida sobre el suelo y que se moviera. Sino que los balidos de las reses, sedientas y fatigadas por la caminata, no dejaban lugar a dudas.

Los corderos caminaban lentamente; cansados de la última etapa del viaje, sólo a duras penas obedecían a la voz de los pastores y al acuciamiento de los perros, que, como fieles guardianes, acompañaban al rebaño. En los establos todo era animación y bullicio, y por la puerta y por las ventanas de la casa de Camousse se escapaba la luz, incierta y parpadeante, de las lámparas y de las linternas. De allí a poco comenzó la tarea de descargar a los asnos portadores de los corderillos recién nacidos y de las provisiones de los pastores; entre éstos y los criados se entabló una alegre conversación a gritos, en la que los recién llegados y los que los esperaban cambiaban sus impresiones, dándose noticias de lo que había ocurrido en las altas montañas y de lo que había acaecido en la granja. Esteban, seguido de cerca por Madorita y por Jorge y a más distancia por la señora Palombe y por la criada, se perdieron entre aquella confusión de sombras que iban y venían apresuradamente. María Magdalena, que se había quedado sola, volvió al comedor para reanudar la costura.

Aquella noche marcaba el fin del estío y también el término de un período de su vida, de la existencia que ella llevaba desde hacía algunos meses, desde el día que vino a instalarse en la Limosna florida para ser huésped de los Mansegur. Jorge iba a marchar con su tío Mario, el marido de Camousse, para guardar el grueso del rebaño, que debía pasar el invierno, como de costumbre, en Camargue; después, cuando en la granja se hubiera organizado la invernada, cuando hubieran pasado sin novedad los peligrosos días del equinoccio, Esteban Mansegur se iría también para hacer su proyectado y largo viaje por Holanda.

Inmediatamente después de la cena, que aquella noche se retrasó bastante, María Magdalena se retiró a su cuarto; momentos más tarde, aún no habían dado las diez, oyó que alguien llamaba a la puerta de su habitación con unos discretos golpecitos.

La joven se hallaba sentada, con un libro entre las manos, ante el velador colocado en el centro de la estancia; la luz de la pequeña lámpara que había sobre el mueble, desparramaba una claridad lechosa que sólo de una manera imperfecta conseguía alumbrar el lecho, la cómoda con tablero de mármol y los demás muebles viejos y severos, que ella se había acostumbrado a considerar como si fueran suyos. La señorita de Davignan amaba intimamente aquella hora que a diario, todas las noches después de cenar, acostumbraba a pasar consigo misma, en la soledad por nadie turbada de su habitación, en el apacible sosiego de su retiro.

Era Madorita la que llamaba; traía un confortable edredón, que la señora Palombe le enviaba a María Magdalena para que se preservara del frío, porque la temperatura, que continuaba descendiendo rápidamente, era muy baja por las noches.

La niña extendió el edredón sobre la cama; luego, sin pronunciar una palabra, fué a sentarse en una silla cerca de la señorita de Davignan, y, acodándose en el velador, apoyó la barbilla en las palmas de las manos. La chicuela parecía preocupada, a juzgar por su actitud pensativa.

—¡Qué!, ¿ya están instalados en el establo los ganados?—inquirió María Magdalena, cerrando el libro que leía—. Cuando vi llegar a los rebaños en medio de la noche y con este frío, no pude menos de sentir una gran satisfacción al pensar que pastores y ovejas iban a dormir bajo techado. Ya no está el tiempo para pasar las noches a la intemperie.

—Cierto; aunque ellos no sienten el frío como nosotros, debe ser penoso acostarse en el suelo, a campo raso—respondió la pequeña granjera—. Los pastores se han visto precisados a acelerar la marcha desde ayer.

—¿Y eso?

—El cielo anuncia temporal, y temían no poder atravesar la Sperandad. Pero no crea usted que van a descansar mucho tiempo, por lo menos el pastor mayor; Mario se irá otra vez mañana.

—¿Y se lleva a Jorge?

—Sí; saldrán de la granja al amanecer. Jorge me ha encargado que le despida de usted, que le diga adiós en su nombre.

—Dígale usted que se lo agradezco mucho y que le deseo un viaje lo más cómodo posible—respondió María Magdalena, acostumbrada ya a la cortesía familiar de las gentes de la granja—. ¿Cuándo regresarán Jorge y su tío?

Madorita tardó algún rato en responder.

—Jorge no volverá—dijo al fin—. Los Camousse tienen a sus padres, que viven en una aldea, o mejor dicho, en un caserío enclavado al pie de nuestra montaña; y como son ya muy viejos para estar solos, han reclamado a Jorge para que les ayude y mire por ellos.

La muchacha se interrumpió nuevamente; María Magdalena la miró atentamente, y algo debió de advertir a través del semblante, tranquilo en apariencia, de la niña, porque, aproximándose a ella, le dijo:

—Si la apena a usted la separación, ¿por qué no pide que Jorge continúe aquí en la granja? Acaso no fuera difícil enviar a la montaña a otro zagal que lo reemplazara cerca de los viejos Camousse...

—¡Oh! Tanto como apenarme, precisamente...—respondió Madorita, subrayando sus palabras con un encogimiento de hombros en el que había a la vez orgullo, amor propio y hasta cierta sombra de desdén—. Desde luego, no pienso pedir nada, ni hablar de ello siquiera; tarde o temprano será necesario que Jorge vaya allí donde sean más útiles sus servicios, y no seré yo la que lo impida.

Y cerrando la pausa de silencio que acababan de abrir, añadió:

—¿Ve usted? Para que no me sintiera apenada sería preciso, también, que mi hermano Esteban renunciara a su viaje a Holanda. Puesto que nadie puede evitar los pesares y las aflicciones, lo mejor de todo es sobreponerse al dolor, ser fuerte; me parece que no me queda otro camino.

(Continuará.)