EL TIEMPO (Servicio Meteorológico Oficial).—Probable para la mañana de hoy: Toda España, buen tiempo, algunas nieblas en la región central. Descenso de la temperatura. Máxima de ayer, 21 en Gijón; mínima, 3 bajo cero en Teruel. En Madrid: máxima de ayer, 14,9; mínima, 2,8. (Véase en quinta plana el B. Meteorológico)

EL DEBATE

PRECIOS DE SUSCRIPCION
MADRID ..... 2,50 pesetas al mes
PROVINCIAS ..... 9,00 ptas. trimestre
PAGO ADELANTADO — FRANQUEO CONCERTADO

MADRID.—Año XX.—Núm. 6.401 * Domingo 19 de enero de 1930 — CINCO EDICIONES DIARIAS — Apartado 466.—Red. y Admón., COLEGIATA, 7. Teléfonos 71500, 71501, 71509 y 72805.

EL MEJOR HOMENAJE

Para el día 12 de febrero se prepara un homenaje al Papa. El pueblo español ha manifestado en ocasiones memorables su devoción al Vicario de Cristo; tampoco se ha quedado atrás en el año de su jubileo; ahora más que nunca renueva las manifestaciones externas de ese sentimiento racial con actos que han llamado la atención de los católicos de todo el mundo.

Pero hemos de confesar que esta devoción tenía mucho de sentimental, y no va acompañada de aquel conocimiento adecuado de la doctrina que los últimos Pontífices han enseñado en sus Encíclicas; doctrina que aclara los grandes problemas de nuestros días y debe formar el criterio práctico de nuestra conducta, en tantas cuestiones de interés colectivo como se presentan en esta revisión tumultuosa de valores humanos.

Asombra la ignorancia de muchos católicos, sinceros y hasta cultos, acerca de cosas tan fundamentales como el matrimonio, la propiedad de la Iglesia, las condiciones de los trabajadores, etcétera, como hemos visto no hace muchos días.

No menos confusas y desacertadas son las ideas acerca de la enseñanza. Los unos no saben a ciencia cierta cuál es la misión de la Iglesia en la educación; otros desconocen en absoluto los derechos y deberes del Estado en la formación de los ciudadanos; para algunos, los padres no tienen voz ni voto en la enseñanza de sus hijos. En fin, una confusión enorme en asuntos vitales, dilucidados más de una vez por el magisterio de los Pontífices, en especial León XIII y ahora Pío XI.

La reciente Encíclica acerca de la "Educación de la juventud", además de ser una exposición admirable de la auténtica doctrina de la Iglesia acerca de este gran problema, que se ventila acérrimamente en todas las naciones cultas, contiene un programa de Acción Católica que deben meditar, exponer y realizar todos aquellos que están encargados de formar la conciencia católica de nuestro pueblo. Los "Círculos de Estudios", que, afortunadamente, surgen en todos los centros, tienen ahí materia interesantísima y de tremenda actualidad; ahora que un nacionalismo, tan pagano como peligroso, desnaturaliza las funciones educadoras del Estado, ya negando la misión moralizadora de la Iglesia, ya arrogándose los derechos de la familia, que conculca en lugar de proteger, ya absorbiendo al futuro ciudadano, que reduce a esclavo del Estado omnipotente. El Papa ha trazado con rasgos definitivos la grandeza y límites de la educación cívica, "amplia y múltiple", que debe dar el Estado para bien común; pero como "debe estar informada en las normas de la rectitud, no puede contradecir a la doctrina de la Iglesia, que de estas normas es maestra divinamente establecida".

El homenaje al Papa tendrá entre nosotros—según la alocución del Primado que publicamos oportunamente—dos particularidades, de las cuales una consiste en el tributo de gratitud que se rendirá al Santo Padre en la persona de su dignísimo representante en España, monseñor Tedeschini, su Nuncio Apostólico.

Es notorio lo que debe la Acción Católica española a la acción personal de monseñor Tedeschini. El nacimiento de la Juventud Católica puede considerarse obra del egregio representante del Pontífice. Monseñor Tedeschini, en su larga estancia entre nosotros, ha sabido granjearse por sus virtudes altísimas, por el ejemplar cumplimiento de los deberes de su cargo, sentimientos de profunda adhesión y cariño que se extienden por toda España y que han de perdurar indeleblemente en el corazón de los españoles. Las manifesaciones de reverencia y devoción que reciba serán muy merecidas, tanto por lo que representa como por su propia y personal actuación.

No es posible olvidar en este artículo el nombre del Cardenal Segura. La organización de la Acción Católica española, qua ya fué trazada por el Cardenal Reig, ha entrado en período de franca ejecución gracias al celo, energía y dotes organizadoras del Primado. Prueba elocuente de ello fué el reciente Congreso de Acción Católica, donde la brillantez solemne de los actos, con ser mucho, importa menos que la benéfica influencia de aquella Asamblea magna en todo el país. Esta influencia puede advertirse ya, y todo el que viaje ahora por España observará a la gente más preparada y más deseosa de actuar en la Acción Católica. Así lo mostrarán indudablemente las mismas solemnidades que se preparan para el día 12 de febrero.

Con ese mismo celo y fervor ya señalados nos invita el Cardenal Segura a celebrar el homenaje a Pío XI. Ahora bien, entre las fiestas y actos que se celebren, la lectura de las Encíclicas del gran Pontífice que actualmente rige los destinos de la Iglesia, debe formar parte principal. No nos cansaremos de repetirlo. La doctrina de la Iglesia, expresada por estos importantísimos documentos ,no sería tan desconocida si los católicos dieran más importancia a su estudio. Como enseñanza y doctrina para la vida social de los verdaderos católicos no tienen sustituto; como programas de actuación práctica en las cuestiones más debatidas, contienen orientaciones y métodos autorizados e infalibles.

Hagamos, pues, este homenaje al Papa. Para saber adónde "debemos ir" y para actuar con seguridad y eficacia en la vida social, es preciso que nos penetremos bien del pensamiento "auténtico" de la Iglesia, sobre todo en estas cuestiones que afectan a los intereses fundamentales de la sociedad. El Papa lo recibirá como el mejor obsequio, y la sociedad como un gran servicio.

DEL COLOR DE MI CRISTAL

EL DE LOS PAJAROS FRITOS

Felicito cariñosamente a los pájaros por haberse insistido en este año, como en todos los años, en que no se los venda fritos. Naturalmente, volviendo la vista hacia las personas que gustan de este manjar, tengo que cambiar la felicitación por una sincera condolencia.

Sin embargo, ni los pájaros tienen razón para sentirse completamente tranquilos, ni los aficionados a comérselos deben desconsolarse del todo. Lo que realmente está prohibido es la venta de los pájaros muertos, su facturación como mercancía y su introducción en las ciudades. Sin duda se quiere evitar con esto que las sencillas aves, además de ser ejecutadas sin garantías procesales ni justificación de su crimen, sean después impíamente puestas a precio. Y a precio barato, para mayor vergüenza.

Pero, si yo no he leído mal las últimas disposiciones, está permitido cazarlos y que el cazador los traiga en su morral, con la condición de que sólo sirvan para su aprovechamiento particular, es decir, para comérselos él y supongo que sus parientes en grado próximo y aun los amigos a quienes convide.

De modo que no está perdida del todo la esperanza de los aficionados a los pájaros fritos. Lo que ocurre es que se les dificulta un poco lo adquisición o se busca que la merezcan. No tendrán la comodidad de procurarse el sabroso plato en la taberna más cercana. Indudablemente esto era demasiado prosaico para preparar el banquete. Les será forzoso adquirir primero una escopeta, aprender su manejo, obtener la licencia necesaria, tomar el tren, andar acaso luego unos kilómetros hasta llegar a los lugares permitidos, cazar los pájaros (si se dejan) y volverse a casa con el fruto de su hazaña.

Esto es algo incómodo y quizá no muy barato, pero, en fin, produce la satisfacción apetecida por el paladar y algo van ganando los pájaros con las dificultades.

Claro es que hay otro procedimiento, que consiste en ir al campo (que siempre es higiénico), cazar los pájaros con liga o con cualquier otro sistema falaz y capcioso, traerlos mimosamente en una jaula, vivitos y piando, sin dar lugar a que nadie se asuste ni proteste, y luego, en el sagrado del hogar, donde las medidas protectoras se estrellan, freírlos tranquilamente y comérselos en buena compañía.

Que esto tiene también sus molestias, es indudable; pero conducen al fin deseado y nadie puede decir nada en contra. Yo creo incontestable el derecho de un cabeza de familia a comerse los animales que tenga en casa, siempre que no posean figura de persona. No sé que en ninguna ley esté prohibido comerse el canario, ni el gato de nuestra propiedad y que habita confiadamente bajo nuestro techo. De aquí deduzco que tampoco debe de ser ilegal comerse las demás aves que pueda uno traer vivas (por fuerza o por seducción) a casa. Por consiguiente, el problema de los aficionados a pájaros fritos admite todavía favorables soluciones. El que no las encontrará probablemente nunca será el mismo problema visto desde el lado de los pájaros, pese a la buena voluntad de las autoridades.

En todo caso, ellas cumplen su deber dictando las disposiciones que su celo les sugiere. Y los cronistas (como puede verse) cumplimos también escribiendo todos los años el artículo inevitable sobre los pájaros fritos.

Tirso MEDINA

NO ESTA RESUELTA TODAVIA LA CRISIS PORTUGUESA

Parece que continúan las maniobras de los antiguos políticos

(De nuestro corresponsal)

LISBOA, 18.—No está todavía resuelta la crisis, y el coronel Passos e Sousa continúa todavía sus negociaciones.

En una interviú que publica el "Diario de Lisboa" con el coronel Raul Esteves, dice éste que la Dictadura tiene que completar su obra, y que es preciso defender esta situación contra todos aquellos que, con los falsos pretextos de defender a un régimen que nadie discute, están intentando apoderarse de la obra de reconstrucción ya realizada por la Dictadura, con el objeto de dar pasto a las clientelas pasadas que llevaron al país a la ruina. Por todo lo que hemos presenciado, se deduce que los políticos no aprovechan el interregno de la Dictadura para renovar su organización, para moralizar sus procedimientos, ni siquiera para depurar sus elementos.

Es necesario, dice el coronel Esteves, defender y completar la obra de la Dictadura, esperando en los buenos elementos de la política que vengan cuando se haya acabado de reorganizar y constituir la fuerza del país, y éste tenga la confianza necesaria para regresar a la normalidad constitucional.—**Correia Marques.**

Un monumento a Gomes da Costa

(De nuestro corresponsal)

LISBOA, 18.—"A Voz" ha lanzado la idea de erigir un monumento al mariscal Gomes da Costa.—**Correia Marques.**

SE DICE QUE ITALIA ESTA DISPUESTA A SUPRIMIR SU ESCUADRA

En Londres dicen que los italianos apoyarán la tesis de Norteamérica

Stimson conferenció ayer durante hora y cuarto con Macdonald

YA HAN LLEGADO TODAS LAS DELEGACIONES A LONDRES

LONDRES, 18.—Telegrafían de Ginebra al "Daily Herald" diciendo ser muy posible que la delegación italiana inicie con efecto teatral los debates, desde la primera sesión de la conferencia de Londres. Según el corresponsal del expresado diario, Italia estaría dispuesta a suprimir por entero su flota de guerra si las demás potencias se comprometen a hacer lo mismo, y así se propone exponerlo el jefe de la delegación italiana.

Italia, a quien reportaría las mayores ventajas un desarme completo, está dispuesta a apoyar todas las peticiones de reducción norteamericanas.

También el "Daily Telegraph" subraya la aproximación italoamericana.

Stimson, Grandi y Macdonald

LONDRES, 18.—Durante el día de hoy se han celebrado numerosas conversaciones entre los miembros delegados de la Conferencia naval. El delegado italiano, Grandi, ha estado a ver a Macdonald en el palacio de Downing Street y después ha visitado a Stimson y a otros miembros de la delegación americana, con los cuales estuvo conversando durante hora y cuarto.

Los yanquis y los acorazados

WASHINGTON, 18.—La cordial acogida de que ha sido objeto a su desembarco en Plymouth la delegación norteamericana en la conferencia naval se considera de buen augurio para el éxito de las negociaciones.

Los Estados Unidos desean la limitación de los buques auxiliares y esperan que en las conversaciones que se entablarán con motivo de la conferencia se encuentre el medio de reducir la pesada carga que implica el entretenimiento de los acorazados.

Con todo, en los círculos navales las declaraciones hechas por los delegados norteamericanos en la Conferencia naval a su llegada a Londres, diciendo que no esperaban tener que discutir en ésta la cuestión de la abolición de los navíos de alto bordo, se interpretan en el sentido de que la expresada Delegación desea que las reducciones en los armamentos navales propuestos en el programa de la Conferencia no sean desvirtuadas o eclipsadas por el examen de la cuestión de los acorazados.

¿Alemania invitada?

NAUEN, 18.—Se asegura en Berlín que en los círculos ingleses y norteamericanos de la Conferencia se piensa en la conveniencia de enviar a Alemania y a Holanda una invitación para participar en la Conferencia naval próxima, debido a la importancia de las marinas mercantes de los dos países.

La impresión de los círculos oficiales es contraria a la participación de Alemania en esa Conferencia. También se cree que es falsa la noticia de que Italia piense proponer la abolición de las marinas de guerra y si lo hiciera sería juzgada la proposición como un "bluff" ya que no tiene la menor esperanza de ser aceptada.

Rusia en los Dardanelos

NAUEN, 18.—La "Vossische Zeitung" comenta hoy el paso de los dos barcos rusos por los Dardanelos, y dice que en este acto hay que ver una prueba de la entente rusoturca y una protesta de los dos países contra la Comisión de los Estrechos y el Tratado de Lausana. También es probable que los dos países, en vísperas de la Conferencia de Londres, han querido llamar la atención de las grandes potencias sobre la existencia de otras Marinas además de las de las potencias reunidas en la capital inglesa.

Hay que suponer esto, dice el periódico, puesto que ninguno de los dos países tiene la menor necesidad de que sea reforzada la flota rusa del mar Negro y solamente pueden plantear una cuestión de principio.

La Delegación francesa

PARIS, 18.—Briand, acompañado de algunos técnicos, ha marchado con dirección a Londres a medio día.

El ministro de la Marina, Leygues, salió para Londres, acompañado de los peritos navales, a las cuatro de la tarde. Tardieu ya está en la capital inglesa, adonde llegó esta tarde desde La Haya.

Los canadienses

LONDRES, 18.—El coronel Ralston y los miembros de la Delegación canadiense en la Conferencia naval llegaron ayer a Broenock, en Escocia.

El presente número de
EL DEBATE
consta de
DOCE PAGINAS
Su precio es de DIEZ CENTIMOS

LO DEL DIA

La Unión Patriótica

Concedemos verdadera importancia a los documentos publicados ayer por "La Nación". Contienen las nuevas bases de reorganización de la Unión Patriótica, la cual, según ellas, queda convertida en un verdadero partido político: programa definido, censo propio, Comités locales, provinciales y nacional, todos ellos elegidos por los mismos afiliados. Es, además, un partido político que se prepara para la lucha electoral.

La reorganización nos parece sabia. No solamente se determina lo que será en definitiva esta fuerza ciudadana, sino que una vez reorganizada con arreglo a las bases propuestas, la Unión Patriótica tiene que ganar por necesidad en prestigio y en fuerza. Se gobernará por sí misma, tendrá al frente de todos sus organismos las personas que ella misma designe y el programa del partido podrá desarrollarse.

Más aún. No dudamos de que una vez reorganizada la Unión Patriótica, quedarán al frente de sus organismos personas de prestigio, porque evidentemente las hay entre las que a ella pertenecen. Y, por último, merece nuestro aplauso el procedimiento electoral que se prescribe, que es el de ir ascendiendo desde el sufragio directo para los Comités locales al sufragio de segundo y tercer grado para los Comités superiores.

Sinceramente decimos que veremos con agrado que de la actual Unión Patriótica salga una agrupación política. Necesitamos partidos políticos que sean la base de los futuros instrumentos de gobierno. Y en todos los sectores, desde la derecha a la izquierda, serán preferibles las fuerzas organizadas a las masas caóticas, apáticas o indiferentes, cuando no sólo preparadas para la rebeldía y la protesta. Con más razón asistimos, benévolos, a la restauración de la U. P. cuanto que se trata de una fuerza política de derecha. Así por los principios que proclama como por la mayoría de las personas que la constituyen pertenece, sin duda a ese gran sector que nosotros representamos. No es que la actual Unión Patriótica constituya ese gran partido conservador y tradicionalista que seguramente ha de formarse en España; pero puede ser una parte integrante de él. Coincidente con muchos puntos fundamentales de la Unión Patriótica, simpatizantes con elementos prestigiosos de la Unión, hay otros grupos en la derecha española. Y el día en que éstos se organicen se podrá intentar la constitución de un gran partido político, los lemas de cuya bandera sean estos fundamentales, que a todos nos son comunes: "Religión, Patria, Monarquía."

Mas ya se entiende que nuestro aplauso al jefe del Gobierno por el documento que ayer ha publicado y por las normas trazadas, tiene que ser condicional. Lo condicionamos a que en plazo breve conceda plena libertad política, como actualmente se da a la U. P., a los demás partidos españoles, sean de izquierda o de derecha, sean monárquicos o no lo sean; sean socialistas o conservadores. La ley es ley para todos. La ley no puede distinguir en los ciudadanos políticos los amigos de los enemigos del Gobierno. No ha de colocar a ningún grupo en condiciones ventajosas para la lucha electoral.

Hay, además, otra razón por la cual al Gobierno particularmente le interesa que la libertad política renazca. El Gobierno piensa convocar unas elecciones. El Gobierno deseará seguramente que los ciudadanos acudan a esas elecciones, porque una abstención del cuerpo electoral no sería un triunfo para la Dictadura. Ahora bien, es manifiesto que el cuerpo electoral no asistirá, si no se concede con tiempo autorización a los partidos políticos para que se organicen para la lucha. Y el fracaso de unas elecciones convocadas por el Gabinete sería perjudicial para todos y para el Gobierno antes que para nadie.

Aplaudimos, pues, que la Unión Patriótica se defina, se organice, y se gobierne a sí misma; pero pedimos, en nombre de la justicia y del bien público, que se conceda la misma libertad para los demás grupos políticos.

Gobierno y Prensa

El presidente del Consejo ha explicado en las manifestaciones que publicamos ayer las razones de una actitud adversa de "Le Temps" hacia España, y las funda sencillamente en el término que ha puesto a ciertas relaciones estipuladas mediante contrato cuando "Le Temps" quiso que fuese modificada en su provecho la cláusula de más interés.

No puede negarse que asiste razón al presidente cuando lamenta que sean motivos de esta clase los que muevan las actitudes de periódicos de importancia. Por otra parte, no creemos que la noticia sorprenda mucho a la opinión europea. Hace poco más de un año (a final de 1928) se acusó públicamente a "Le Temps", sin que éste replicara en convincente forma, de tener un contrato de 520.000 francos con el Gobierno de los soviets, otro de 300.000 francos con el Gobierno griego y otro de 100.000 francos con el Gobierno búlgaro, todos para que "Le Temps" favoreciese la política que a los mencionados países interesaba.

Ni puede la opinión española más enterada de estas cuestiones haber sufrido tampoco una sorpresa excesiva. A raíz de ciertas actitudes observadas en marzo de 1929—momento crítico en las relaciones aludidas—, señalábamos claramente a "Le Temps" en un artículo de fondo. No es, pues, cosa de extrañar lo que sucede.

Ahora bien; nosotros obtenemos de este hecho una consecuencia muy clara: no se puede reprochar al Gobierno que organice sus servicios de Prensa extranjera en beneficio del buen nombre de nuestro país; pero sinceramente lo declaramos: nuestro criterio en cuanto al sistema es otro del que se ha seguido. Varias veces hemos aludido a la necesidad de agencias informativas propias. También nos hemos referido a la conveniencia urgente de organizar bien los servicios de Prensa en Embajadas, Legaciones y Consulados. Ese es el camino. Que nuestros representantes en el exterior den cuenta al Gobierno de las informaciones tendenciosas graves que se publiquen sobre España. Notificación telegráfica o radiotelegráfica, desde luego. Y que el Gobierno, por medio de su organización, rectifique. Muchos serían los periódicos que de buena gana insertarían la rectificación. Cuando así no fuese, el Gobierno podía pagar la inserción a tanto la línea, lo que sería muy justo. Y todo a la luz del día, como quien en realidad ejercita un derecho, concepto que en este caso abarcaría por igual al Gobierno que pagase un anuncio y al periódico que cobrase el anuncio de un Gobierno, según tarifa.

Pensarán algunos que "lo otro" puede tener más eficacia práctica. Y ni aun en este terreno, alejado de consideraciones superiores, puede traer el sistema verdaderos beneficios. El público sabe que esas cosas existen, y por este hecho sólo quedan desprestigiadas las informaciones favorables que en muchos casos pueden aparecer espontáneamente. Desprestigio para la Prensa y para el Gobierno trajo en anteriores etapas políticas entre nosotros el sistema de los periódicos subvencionados en Gobernación. No podía ser de otro modo, y así se ha reconocido. ¿Por qué, pues, no rechazar el sistema en absoluto? Cuando los hechos se desarrollan en un ambiente de moralidad, de juego limpio, de claridad absoluta, todos salimos ganando. No se olvide que al fin y a la postre la política que se basa en la moralidad y limpidez de procedimientos es a la larga la mejor de las políticas.

Lo que no volverá

Proponen algunos periódicos franceses que se celebre el centenario de Henri Rochefort. Dos palabras para recordar a este periodista—libelista más bien—que nació en 1830. De estilo fácil, vivo y de gran brillantez, se le consideraba entonces polemista tremendo. Muchos conservan aún hoy día ese concepto de la polémica, según el cual lleva las de ganar siempre el que mejor insulta. Rochefort llegó a una maestría especial en el epíteto injurioso. Y en la invención atrevida de calumnias que sostenía luego con aquella viveza de estilo, aquella flexibilidad de esgrimidor que conoce todas las trampas del juego. Al ocupar André —desconocido hasta aquel momento— el ministerio de la Guerra, Rochefort pidió referencias de él. "Es un hombre sobrio, de costumbres morigeradas", le dijeron. Y Rochefort comenzó en el acto sus ataques al nuevo ministro, tildándole de borracho y disoluto. La anécdota la recuerda algún diario de París, que a continuación llama a Rochefort "príncipe del periodismo" y "maestro de periodistas".

Razones análogas aducen cuantos desean que el centenario de Rochefort sea celebrado. Nosotros desearíamos también esa celebración y otras parecidas; mas por razones completamente opuestas. Es muy interesante en la etapa actual del periodismo estudiar esa vieja labor periodística del siglo XIX para ver claro cuán lejos estamos de ella, y cómo nuestro empeño ha de consistir en alejarnos más cada día. Estamos viendo a ese "maestro de periodistas", de imaginación calenturienta y ágil verbo, guiado, cuando no por motivos inconfesables, por simples impulsos y considerando la pluma como arma de múltiples utilidades, unas veces puñal y otras ganzúa, manantial de especies calumniosas, viva, libre y satisfecha de su irresponsabilidad.

Los tiempos han cambiado por fortuna. Son muchos los que creen hoy que el periodismo ha de vivir sometido a la justicia y a la verdad; que el respeto estricto a las personas y a la vida privada hace más eficaz y más firme, por más honrada y noble, la defensa de las propias ideas y de los principios a los que se quiere servir.

Celebremos, pues, el centenario de Rochefort para enterrar definitivamente una época del periodismo que no puede volver.

PRONTO SE VERA EL PRIMER PROCESO EN LA CIUDAD DEL VATICANO

Un individuo que intentó robar en la Basílica de San Pedro

Los católicos holandeses han hecho un empréstito de 4.500.00 pts. para Seminarios de Misioneros

EL PAPA RECIBIO AYER AL GENERAL NOBILE

(De nuestro corresponsal)

ROMA, 18.—A fin de mes se celebrará el primer proceso en el Tribunal de la Ciudad Vaticana. El procesado es un tal Depaulis, que fué sorprendido en la Basílica de San Pedro, robando el dinero del cepillo de las limosnas. La audiencia se celebrará en la sala provisional, pues todavía no está preparada la definitiva. El presidente y los jueces vestirán una toga especial. Según el modelo aprobado por las autoridades vaticanas.—**Daffina.**

Un empréstito

(De nuestro corresponsal)

ROMA, 18.—Los católicos holandeses han emitido un empréstito de un millón y medio de florines (4.500.000 pesetas para dar a los misioneros posibilidad de construir seminarios modernos. El empréstito se amortizará en veinte años.—**Daffina.**

Nobile recibido por el Pontífice

ROMA, 18.—El Pontífice ha recibido al general Nobile, quien le ha ofrecido un volumen con los resultados científicos de su expedición polar, y otro que contiene la historia de la expedición del "Italia" al Polo, con las varias ediciones publicadas en Italia y en el extranjero.—**Daffina.**

Vinos chilenos contra vinos franceses

Francia protesta contra la forma de hacer propaganda de los primeros en Alemania

MAS "COSAS DE ESPAÑA" EN LA LITERATURA FRANCESA

Un enfermo español tuvo que ir a París para aprender a tomarse la temperatura

(De nuestro corresponsal)

PARIS, 18.—Que la iniciativa de un periodista irresponsable pretenda, con alegría en este caso parisiense, quebrantar el prestigio de una personalidad, de una clase o de una nación, no es cosa privativa de Francia. El fenómeno se produce en todas las latitudes. No es cuestión, pues, de conceder mayor importancia a un eco de "L'Intransigeant", periódico que no se caracteriza precisamente por ojeriza contra España, que cuenta lo siguiente: "Un joven enfermo anotaba a diario en un jardín de Palma de Mallorca, por encargo de su médico, su temperatura. Pero el paciente, poemáticamente, en vez de apreciar su temperatura personal, registraba la atmosférica. El resultado era 19 sobre cero, 20 sobre cero... El médico, rogamos al lector que no se enfade demasiado, no caía en la cuenta. Desahució a su cliente, y éste vino a París. Ya en la capital de Francia, ingresó en una clínica. Y apenas instalado, preguntó: ¿Y en qué lugar del aire libre voy a tomar ahora la temperatura?"

No sólo no vale la pena de irritarse, sino que hay que reconocer que la invención tiene gracia. Acaso lleve una intención más exultante que la versión supuesta o fundamentada de que la mortal complicación renal de Clemenceau se debió a las inyecciones de morfina que le administraron al enfermo por orden facultativa. El rumor ha circulado insistentemente, pero no ha sido aprehendido por la letra de molde. Porque acaso sea disparatado o porque su publicación indiscreta pugnaría con el respeto que la Prensa de aquí dispensa a todo lo que tiene marchamo francés, o por ambos motivos a la vez.

Más importancia tuvo la enfermedad de Deschanel y los periódicos de París sigilaron en tanto fué posible. La publicidad de la dolencia del presidente de la República coincide casi con su traslado del Elíseo al sanatorio.

Si cabe, en cambio, que nos detengamos a considerar un texto de más valor y de más divulgación.

Se trata de una reciente novela de Marcel Prevost, cuya edición francesa rebasa ya los 131 millares. Prevost, quien, por cierto, orienta la rectificación de su ideología de antesguerra y profesa ahora una concepción espiritualista, tradicionalista, incluso religiosa, de la vida, bien que sin postergar los temas escabrosos, documenta su producción con un estudio de la enfermedad del cáncer. Y en labios de un prestigio en la materia pone estas palabras que serán, si no han sido ya, traducidas a casi todos los idiomas y leídas en todos los países, incluso, naturalmente, en las repúblicas hispanoamericanas: "Hace menos de quince días una joven de la colonia española, bellísima, madre de dos niños, vino a verme. Cáncer descuidado. Los médicos de su país no son "ases". Sobrevino la infección general, las crisis dolorosas."

Los médicos españoles suelen admirar ciegamente a los novelistas franceses. ¿No hubo uno que en una famosa polémica científica argumentaba con párrafos de novelas naturalistas? Pero los novelistas franceses, por lo visto, no les corresponden como es debido.

Los vinos chilenos

No creemos que nadie en España se enoje si proclamamos las excelencias de los vinos chilenos. En Sevilla, con motivo de la Exposición Iberoamericana, hubo ocasión de gustar los caldos de la república del Pacífico, sus representantes diplomáticos en Madrid difundieron también la creciente industria vitivinícola de su país repartiendo botellas entre sus amigos. Pero Francia acaba de enviar una nota enérgica a Alemania con motivo de la forma que en esta última nación reviste la propaganda de los vinos chilenos. Disfrazados con una firma chilena en apariencia, pero alemana de origen (son evidentes los contactos económicos, incluso espirituales, entre las Repúblicas del Reich y la del Pacífico), circulan por todas las ciudades y aldeas alemanas hojas, carteles y folletos conteniendo un requerimiento a la población para que no consuman vino francés, sino de las siguientes marcas chilenas: tipo Burdeos, tipo Borgoña y tipo Sauternes dulce.

La recomendación invoca, no solamente pretendida superioridad de gusto y aroma, sino una real inferioridad de precio y razones de índole política y patriótica. Se dice que los textos de propaganda contienen comunicaciones, suscritas algunas por alemanes de gran relieve social, como las siguientes: "El vino rojo francés debe ser expulsado de Alemania"; "Me regocijo pensando que no daremos más dinero a los franceses". "La abstención de vino francés es un deber nacional." Etcétera. La intervención del Gobierno francés se ha limitado, naturalmente, a protestar de esta fiebre que el Gabinete del Reich ha prometido calmar.

El primer árbitro alemán

La nota más interesante del "match" de esta noche entre los pesos moscas Genaro, italonorteamericano, y Frevedic, francés, es que el combate fué arbitrado por el alemán Gutmann. Es la primera vez que un súbdito del Reich arbitra en un combate mundial y la primera vez, asimismo, que después de la guerra un alemán arbitra un "match" en París.

Gutmann fué ovacionado por el público.

El francés, inferior en experiencia, mostró, sin embargo, gran estoicismo. Abandonó al empezar el "round" décimotercero porque los golpes recibidos le privaban de ver del ojo izquierdo.—**Daranas.**

Acuerdos del Consejo de ministros

El Gobierno estudió la participación de España en el Banco Internacional de Pagos

El asunto quedó pendiente para la próxima reunión ministerial

Se concede al Rey la gran cruz de la Orden civil de Alfonso XII por su contribución al proyecto de la Ciudad Universitaria

Poco después de las seis y media quedaron reunidos los ministros en Consejo. El presidente, al entrar, dijo que había tenido alguna firma por la tarde y que no ocurría nada de particular. Añadió que el Consejo sería breve, pues tenía que ir a cenar con el residente francés en Marruecos, Mr. Saint.

El conde de los Andes salió del Consejo antes de que se terminase, por tener que asistir a una cena en la Delegación de Suecia.

La reunión ministerial terminó a las nueve y media de la noche. El presidente hizo las siguientes manifestaciones a los periodistas:

—Muchos expedientes. Respecto al Banco Internacional de Pagos, hemos formulado varias preguntas a unas dudas que tenemos aún que esclarecer, por lo que todavía no ha recaído acuerdo definitivo. El ministro de la Gobernación ha propuesto a la señora de Brañas para la Cruz de Beneficencia, pues son varias las veces que se ha mostrado muy generosa, una de ellas donando medio millón de pesetas. También han traído expedientes Hacienda, Marina y Ejército; este último el presupuesto de Aviación, construcciones aéreas.

NOTA OFICIOSA

Presidencia y Asuntos Exteriores.—Tratado de arbitraje entre España y Hungría. Protocolo de la conferencia del opio.

Gobernación.—Gran Cruz de Beneficencia a doña Matilde Brañas, donante de un hospital y otras obras benéficas.

Justicia.—Expedientes de libertad condicional.

Hacienda.—Expedientes de trámite.

Marina.—Reglamento del personal de grabadores de Hidrografía. Proponiendo se conceda autorización de los trabajos de armamento y defensa terrestre de las bases navales para establecer un convenio con la Sociedad Española de Construcción Naval para la reparación y suministro de los elementos relacionados con el montaje de las piezas de 38,1 centímetros, a semejanza de la concesión hecha al ministerio de Marina.

Fomento.—Expediente sobre declaraciones de travesías del Estado en Alcázar de San Juan de las calles de Redondilla y Cervantes.

Ejército. — Subvencionando con 2.000 pesetas los gastos ocasionados por un equipo de oficiales de nuestro Ejército en el concurso hípico de Fedhala (Marruecos).

Instrucción.—Accediendo a la petición de la Real Academia Hispanoamericana de Ciencias y Artes de Cádiz, a la que se han adherido varias Universidades solicitando para su majestad el Rey la Gran Cruz de la Orden Civil de Alonso XII en atención a su magno proyecto de la Ciudad Universitaria.

* * *

El asunto más importante que se trató en el Consejo fué el que se refiere a la participación de España en el Banco Internacional de Pagos, asunto sobre el cual no recayó acuerdo definitivo, por cuya razón los ministros no consideraron oportuno detallar la marcha de las gestiones ni su orientación. Seguramente será objeto de deliberación en el Consejo próximo.

Indice - resumen

Actualidad extranjera, por R. L. ..... Pág. 2
Cinematógrafos y teatros.... Pág. 4
Turismo ..... Pág. 6
De sociedad ..... Pág. 8
Charlas del tiempo (Un mes de enero tolerable), por "Meteor" ..... Pág. 9
Un pequeño detalle, por "Tirso Medina" (dibujos de "K-Hito")..... Pág. 10
De la Asamblea científicos de Instituto, por Enrique Herrera, S. J..... Pág. 12
Yendo y viniendo (Los Mostenses, de viaje), por Víctor Espinós ..... Pág. 12
Estampas campesinas (pájaros de invierno), por Antonio Reyes Huertas.... Pág. 12
La reina Mab (folletín), por Julia Kavanagh..... Pág. 12

—o—

MADRID.—Las infantas doña Beatriz y doña Cristina visitarán la Casa de las Juventudes Católicas Femeninas. — El Ayuntamiento reglamentará la venta ambulante; pero no intenta suprimirla. — Exposición en el Círculo Mercantil de carteles comerciales.—Conferencia del padre Laburu sobre "El carácter".—Va a construirse un puente entre Rosales y San Antonio de la Florida (pág. 5).

—o—

PROVINCIAS.—Se acuerda construir una fuente monumental en Valencia.—Asamblea regional de practicantes en Coruña.—Caza de cuatro lobos en Serradilla (página 3).

—o—

EXTRANJERO.—Pronto será el primer proceso en la Ciudad Vaticana. Los católicos holandeses han emitido un empréstito de cuatro millones y medio de pesetas para dar seminarios a las Misiones.—Todavía no hay Gobierno en Portugal.—A pesar de haber estado reunidas ayer toda la noche las Comisiones en La Haya, no se ha llegado todavía a un acuerdo.—Se dice que Italia ofrecerá la supresión de las Escuadras en Londres. — Francia protesta contra la forma de hacer propaganda de los vinos chilenos en Alemania (páginas 1 y 2).

LA SESION DE AYER EN LA HAYA DURO HASTA LA MADRUGADA

No ha sido posible el acuerdo sobre las reparaciones orientales

NI HUNGRIA NI LA PEQUEÑA ENTENTE, CEDEN

Las grandes potencias proponen un aplazamiento de seis meses

LA HAYA, 18.—(Del enviado especial de la Agencia Havas).

La Comisión de reparaciones orientales ha estado reunida desde las nueve de la noche hasta las cuatro de la madrugada de hoy, estableciendo un proyecto de protocolo de aplazamiento de la cuestión, pero sin llegar todavía a un acuerdo en cuanto a los términos del mismo. Dicha Comisión volverá a reunirse hoy, a las once.

También la sesión de la Comisión de reparaciones alemanas terminó después de media noche, llegándose a la conclusión de un acuerdo definitivo sobre todas las cláusulas relativas a la aplicación del plan Young en lo que concierne a las reparaciones alemanas. El Comité de organización del Banco ha llegado también a un acuerdo en lo que concierne a la remuneración acordada al Banco internacional de pagos, que se fija en una centésima parte del total de las anualidades previstas en el expresado plan.

No hay acuerdo

LA HAYA, 18.—A las seis de la tarde, después de la reunión que los representantes de Francia, Inglaterra e Italia habían celebrado con los delegados de la "Petite Entente", se facilitaron noticias afirmando que no había podido llegarse a un acuerdo para la firma de Rumania, Checoeslovaquia y Yugoeslavia del protocolo final de aplicación del plan Young.

Por su parte, Italia, especialmente interesada en los pagos de Checoeslovaquia (nueve millones de francos oro para aquélla: 1.500.000, para Inglaterra, y 500.000 para Bélgica) no firmará tampoco si los países de la "Petite Entente" continúan observando su actual actitud.

Esta noche volverán a reunirse los mencionados delegados y lo mismo harán mañana domingo.

La tesis de Checoeslovaquia y de las potencias de la "Petite Entente" es la siguiente: Se pide a las potencias de la "Petite Entente" que abandonen sus derechos sobre Austria y Bulgaria, con objeto de que se resuelva la cuestión húngara, que amenaza cargar pesadamente sobre los países que integran la "Pequeña Entente". Esta cree que le es imposible renunciar a la solidaridad de sus derechos sobre Bulgaria, Austria y Hungría.

Snowden en representación de Inglaterra, Pirelli por Italia y Tardieu, Cheron y Loucheur por Francia, han renovado sus gestiones con respecto a Hungría, dirigiéndose al conde de Bethlen e insistiendo cerca de él para que acepte la constitución del fondo común.

Por su parte, el conde de Bethlen ha expuesto diversas razones, que fueron objetadas y combatidas.

Los representantes de la "Petite Entente" han manifestado que Hungría es el único país que no se muestra dispuesto a aceptar una transacción.

Un plazo de seis meses

LA HAYA, 18.—Con el fin de obtener inmediatamente una decisión con relación al pacto de aplicación del Plan Young a las potencias de la Petite Entente, las grandes potencias preparan una declaración diciendo que Francia, Italia e Inglaterra se comprometen a realizar los esfuerzos que sean precisos para que la Comisión de reparaciones orientales resuelva acerca de las contraproposiciones húngaras dentro de un plazo de seis meses después de que éstas hayan sido examinadas e informadas por el Tribunal de Justicia Internacional, acerca de la interpretación de los artículos 191 y 250 del Tratado del Trianón y con referencia a la decisión adoptada en 1927 por la Sociedad de Naciones en la cuestión de los optantes húngaros.

Estas tres potencias continuarán sus conversaciones, animadas del mismo espíritu que ha presidido las negociaciones actuales. Rumania, Checoeslovaquia y Yugoeslavia no deberán hacer efectivos pagos mayores de los que haga Hungría a sus acreedores después del año 1943. A este fin, Francia, Italia, Portugal, Grecia, Bélgica, Inglaterra y el Japón abandonarán en favor de sus tres ex aliadas su parte correspondiente en los pagos que Hungría deba hacer efectivos después del año 1943.

La comercialización de la deuda

BERLIN, 18.—Las decisiones adoptadas ayer en la conferencia de La Haya sobre la comercialización de las reparaciones han producido profunda impresión en los círculos políticos alemanes.

Algunos periódicos dicen que la simultaneidad de intervención de Francia y Alemania en el mundo de los intereses, por medio de una empresa común, constituye un acontecimiento muy superior a un simple acuerdo financiero.

En los círculos bien informados se hace notar que esta unión de intereses de Francia y Alemania no sólo facilitará la ejecución de las reparaciones, sino que constituye un importante preludio de cooperación entre los dos países más estrecha de lo que pudieron haber previsto los negociadores del Tratado de Locarno.

En general, la Prensa se muestra muy satisfecha de los resultados de la conferencia de La Haya. Muchos diarios elogian la labor del ministro de Hacienda del Reich, Moldenhauer, el cual —dicen—se ha revelado como uno de los grandes hombres de Estado de nuestra época.

También se pone de relieve el papel desempeñado en la conferencia por el presidente del Consejo francés, Tardieu, al que todo el mundo reconoce rara habilidad, un gran carácter y completa competencia.

* * *

LA HAYA, 18.—El acuerdo relativo a la movilización de la fracción no diferible de las anualidades del nuevo plan proclama la intención de ciertos Gobiernos acreedores de emitir en el mercado internacional una o varias partes del total de los bonos de reparaciones por un importe de 300 millones de dólares. Se proponen, por otra parte, realizar esta emisión antes del día 1 de octubre del año corriente y el Reich no podrá emitir, antes de dicha fecha, ningún empréstito exterior a largo plazo.

El Gobierno del Reich, por su parte, se reserva el derecho de participar en la movilización. En todas estas operaciones intervendrá el Banco Internacional de Pagos.

Finalmente, si fuera imposible obtener la colaboración del Reich, los Gobiernos interesados buscarían soluciones prácticas que condujeran a igual resultado.

ACTUALIDAD EXTRANJERA

La unión de los católicos en Checoeslovaquia

Una necesidad imprescindible frente al bloque socialista

Hay unidad de pensamiento en las cuestiones esenciales

El jefe del partido popular eslovaco ha invitado a sus correligionarios (católicos) de las otras nacionalidades que constituyen la república a organizarse para una cooperación en el terreno religioso y cultural, prescindiendo del campo político. La invitación ha sido aceptada. Representantes de todos los partidos católicos van a ponerse de acuerdo, dice la "Deutsche Presse", para impregnar de espíritu religioso la vida del Estado.

La situación no es propicia a un debate sobre materias puramente políticas, pues lo ocurrido en Eslovaquia ha planteado de nuevo el problema de razas. No quiere decir esto que haya surgido un movimiento separatista, pero sí que se ha exacerbado el antagonismo entre checos y eslovacos, debido probablemente a la diferencia de cultura. Los incidentes del proceso Tuka han lanzado al partido popular eslovaco fuera de la colaboración activa en el Gobierno y han creado rozamientos entre él y sus correligionarios de Bohemia y Moravia.

Pero la lección de las últimas elecciones, y más aún de la constitución del nuevo Gobierno, ha servido. Los católicos, por estar desunidos, no han hecho valer la influencia a que su número en la nación les da derecho. Es cierto que en las últimas elecciones perdieron votos; pero véase todavía las fuerzas de que disponen:

Part. pop. checo.....	691.238	623.551
Idem íd. eslovaco.....	471.017	423.498
Cristianos sociales alemanes	313.906	347.929
Cristianos sociales húngaros	100.445	257.372

Ahora bien; en la constitución del nuevo Gobierno los socialistas defendieron tenazmente a todos sus correligionarios, formaron un bloque para impedir que ninguno de los tres partidos pertenecientes a ese credo quedase sin representación en el Gobierno. Lo mismo hicieron los agrarios, no solamente con sus correligionarios de raza alemana, sino también con sus aliados los del partido del Comercio.

En cambio, los católicos divididos hubieron de sufrir la eliminación de los cristianos sociales alemanes, a pesar de que este partido había sido, entre los de raza alemana, el primero en colaborar en el Gobierno de la república checoeslovaca y en aceptar la colaboración en el Poder en un momento difícil para la política del país.

Es buen síntoma que la idea de esa unión de los católicos haya sido lanzada por el jefe del partido eslovaco. Este es el que más difícilmente se somete a una disciplina, tanto por el temperamento de su jefe como por la composición del partido. Además, ya hemos advertido que en los momentos actuales estaba alejado de la colaboración con sus correligionarios.

Puede decirse que entre los diversos partidos católicos de Checoeslovaquia no existe otro problema que el de la raza. Los programas son casi idénticos, es decir, que coinciden no sólo en lo esencial, sino también en mucho de lo accesorio. Y nadie afirmará que alguna de las nacionalidades de Checoeslovaquia se siente oprimida y pueda, por consiguiente, reprochar a los partidos católicos de otra raza.

De ahí que nos sintamos optimistas respecto al porvenir, sobre todo si, como afirma el despacho publicado en EL DEBATE, los católicos de la república checoeslovaca están decididos a no perder de vista las cuestiones esenciales. Logrado esto, que no es fácil, desde luego, la unión se hace por sí sola. Y no es fácil romperla. Todos los conflictos de intereses no han podido romper el centro alemán ni la cuestión étnica disocia al partido católico belga.

R. L.

En Hungría no se elevará el precio del pan

BUDAPEST, 18.—El Consejo de ministros ha adoptado diversas medidas con el fin de impedir la elevación del precio del pan.

FRANCIA, RUMANIA Y RUSIA

EL EMBAJADOR DE FRANCIA.—Señora, lamento mucho la afrenta que los soviets le hacen.

("Le Rire", París.)

(Litvinoff se negó violentamente hace días a recibir una nota de Rumania que le entregaba el embajador de Francia.)

Una carta de Lincoln en 7.500 dólares

La mecedora en que estaba sentado cuando le asesinaron valió 2.400 dólares

NUEVA YORK, 18.—La vieja mecedora de nogal en la que estaba sentado el presidente de los Estados Unidos Abraham Lincoln cuando disparó sobre él John Wilkes Booth, el 14 de abril de 1865, ha sido vendida en pública subasta en las Galerías Anderson, de Nueva York, por la cantidad de 2.400 dólares.

Esta mecedora, bastante usada, pero manchada con la sangre del gran emancipador, fué objeto de reñida lucha en el curso de la subasta.

Otro de los objetos que más posturas obtuvieron durante la misma subasta fué la famosa carta escrita por Lincoln al director del "New York Times" el día 30 de diciembre de 1861, en la que se trata de una bella manera la cuestión de la esclavitud. Esta carta fué adjudicada por 7.500 dólares.

Una serie de cuartillas manuscritas de la Historia de Nueva York por Wáshington Irving fueron subastadas por la cantidad de 4.100 dólares y, por último, una carta de Edgard Poe exponiendo las razones por las que se veía obligado a dejar "Graham's Magazine", fué vendida por la cantidad de 3.000 dólares.

Milicia agraria en Austria

VIENA, 18.—Hoy ha quedado constituida la Asociación protectora de los aldeanos de Austria, "Bauernwehren".

Ya están a la venta los billetes del

GRAN SORTEO EXTRAORDINARIO DE LA LOTERIA NACIONAL

a beneficio de la

CIUDAD UNIVERSITARIA

Pidan billetes a don Enrique Murciano, Barquillo, 8, Lotería, Madrid

EL DEBATE, Colegiata, 7

ATRAVIESAN EL ATLANTICO SIN DARSE CUENTA

Una goleta inglesa estuvo siete semanas a la deriva

HABIA SALIDO DE TERRANOVA PARA UN PUEBLO CERCANO

LONDRES, 18.—Una goleta inglesa, llamada "Neptuno II", ha atravesado contra su voluntad el Atlántico, flotando a la deriva, con el timón roto, durante siete semanas. La goleta, un barco de madera que tiene solamente 126 toneladas de desplazamiento, salió de San Juan de Terranova el día 29 de noviembre, con destino a Newtown, en la bahía de Bonavista, de la misma isla de Terranova, situada a un centenar de millas de San Juan. Con buen tiempo, no debía haber tardado más de un día en el viaje; pero cuando faltaban 30 millas para llegar a su destino, saltó el huracán del Oeste. La fuerza del viento y del mal rompieron el timón del barco, derribaron dos de los palos, y la goleta quedó a la deriva, sin que el capitán tuviese la menor idea de su situación hasta que se encontraron frente a un promontorio, que resultó ser el de Adnamurchan, en Irlanda; es decir, que habían atravesado el Atlántico sin darse cuenta de ello.

A bordo viajaban el capitán, tres marineros y un grumete, más cinco pasajeros, uno de los cuales era una mujer. No temían por las provisiones, pues la goleta llevaba en abundancia, pero sí el estado del mar, que en muchas ocasiones amenazó hundir el barco.

La enfermedad de los loros en Florencia

Se presentó ya hace dos meses y murieron dos atacados

FLORENCIO, 18.—Como ya se anunció, la enfermedad conocida con el nombre de psitacosis se presentó en esta ciudad hace dos meses, registrándose cuatro casos, dos de los cuales fueron mortales.

Desde hace un mes no se ha registrado ningún nuevo caso, y las autoridades sanitarias han adoptado toda clase de medidas preventivas.

La lucha contra la tuberculosis

SOBRE UN TRATAMIENTO EFICAZ EMPLEADO POR EL PATRONATO DE CATALUÑA

El recrudecimiento que en esta época del año se hace notar en los procesos bronquiales y pulmonares, de penosas consecuencias, especialmente para los tuberculosos, nos obliga a informar a nuestros lectores de un tratamiento empleado por el Patronato de Cataluña para la lucha contra la Tuberculosis, cuyo presidente de la Comisión directiva, el ilustre doctor A. Presta, ha emitido una certificación que conviene sea divulgada. Dice así: "Certifico que de los numerosísimos ensayos practicados durante años en los enfermos tuberculosos concurrentes a estos Dispensarios con el producto farmacéutico Histógeno Llopis se desprende la alta utilidad del mismo en el tratamiento de dichos enfermos, de manifiesta eficacia en los inapetentes y depauperados." Esta certificación pone de relieve cuántos beneficios reporta el empleo del citado producto, cómodo y eficaz medio de vencer la tuberculosis y la anemia, que tantas pérdidas ocasionan.

Cuando el enfermo sufra trastornos gástricos o intestinales puede emplear el Histógeno Llopis granulado, que no contiene alcohol, y en los demás casos, el Histógeno Llopis líquido.

LA HIJA DEL EMBAJADOR DE ARGENTINA EN ROMA, GRAVEMENTE HERIDA

Su esposo disparó sobre ella en una Clínica de París

ESTABAN SEPARADOS POR LA MALA CONDUCTA DE EL

(De nuestro corresponsal)

PARIS, 18.—Esta mañana, a las once y media, en el barrio de Auteuil, en una clínica, el súbdito mejicano señor La Sota ha herido gravemente a su esposa, doña Ana Guerra, y luego se ha disparado un tiro. Hace diez y ocho meses contrajeron matrimonio en Nueva York la señorita Anita Guerra, oriunda de una linajuda familia venezolana, hija del embajador de la República Argentina en Roma, de diez y nueve años de edad, con el mencionado señor La Sota, mejicano. El nuevo matrimonio se trasladó a París, en donde, a poco de llegar, el marido empezó una vida de disipación y placeres, que obligó a pensar a la esposa en la negociación de una separación. La señora Guerra marchó a vivir con su madre, pero como notara síntomas de que iba a dar a luz, accedió a reanudar la vida conyugal. El señor La Sota insistió en su vida de disipación, y recorrió toda Europa, hasta tal punto que, después de dar a luz en circunstancias desgraciadas, ella volvió a casa de su madre y planteó, a pesar suyo, una demanda de divorcio.

El señor La Sota, deseoso de saber dónde podría hablar con su esposa, intentó sobornar a la cocinera; pero no lo consiguió. Entonces telefoneó a la clínica donde fué asistida su señora para saber a qué hora iba su esposa, pues por seguir enferma se veía precisada a acudir tres días a la semana para que la viesen los médicos. Se enteró de que hoy le correspondía ir a la clínica y esperó hasta que vió llegar a su esposa y a su madre. Penetró tras ella, y en un despacho de la clínica disparó cinco proyectiles sobre su señora. Esta se desplomó a tierra y el agresor huyó, perseguido por su madre política. En la calle de la Asunción, a pocos metros del lugar donde cometió el crimen, se alojó una bala en la cabeza.

Doña Ana Guerra tiene cinco heridas graves. Por un movimiento instintivo de defensa elevó el brazo delante de la cara y uno de los proyectiles la hirió en el antebrazo derecho y se alojó en la mandíbula. Tres balas la alcanzaron al pecho y otra en el muslo derecho. A pesar de estas múltiples heridas, se confía en salvarla si no se presentan complicaciones. El agresor se encuentra en estado desesperado. De las investigaciones practicadas se deduce que el agresor vivía de los recursos de su familia y de la de su esposa. Antes de penetrar en la clínica estuvo merodeando por los alrededores y bebió varias copas de coñac.—Daranas.

COSTES Y CODOS OBTIENEN DOS NUEVOS "RECORDS"

EL DE DISTANCIA Y EL DE VELOCIDAD CON CARGA UTIL

El aviador Chichester ha salido, solo, para Australia

NIMES, 18.—Esta mañana, a las ocho, los aviadores Costes y Codos continuaban su vuelo, después de haber recorrido 3.500 kilómetros a una velocidad media de 214 kilómetros por hora y establecer dos nuevas marcas mundiales de vuelo con carga útil de 500 kilogramos: la distancia, hasta ahora estaba en 2.735 kilómetros, y la de velocidad en 2.000 kilómetros, que era de 205 kilómetros por hora.

ATERRIZAN EN ISTRES

PARIS, 18.—El aparato que tripulan los aviadores Costes y Codos han aterrizado, a las 14,35, en Istres, después de permanecer en el aire veintitrés horas, veintidós minutos, cuarenta y nueve segundos, batiendo así el "record" de duración con una carga útil de 500 kilogramos, que poseían los alemanes con veintidós horas once minutos quince segundos.

CHICHESTER A AUSTRALIA

RANGOON, 18.—El aviador neozelandés Chichester, que efectúa el vuelo de Inglaterra a Australia completamente solo, ha salido esta mañana con dirección a Victoria, al Sur de Birmania, a mitad de distancia entre Rangoon y Singapoore.

REANUDAN EL VUELO

TUNEZ, 18.—Los aviadores Weis y Girier han reanudado el vuelo esta mañana, con dirección a Bengasi.

Los teléfonos de EL DEBATE son los números 71500, 71501, 71509 y 72805

LA "GACETA"

El 80 por 100, por lo menos, de moneda extranjera, por venta de mercancías, deberá negociarse

SUMARIO DEL DIA 19

Presidencia.—R. D. nombrando jefe de la sección civil de Asuntos Coloniales de la Dirección general de Marruecos y Colonias a don Fernando Casani y Herrero de Tejada; secretario general de la Dirección general de Marruecos y Colonias a don Domingo de las Bárcenas y López Mollinedo.

Hacienda.—R. D. ley disponiendo que toda venta de mercancías producidas, elaboradas o fabricadas en territorio nacional que se realice a cobrar en moneda extranjera, lleva consigo la obligación, por parte del vendedor, de cambiar o negociar, contra moneda española, por lo menos el 80 por 100 de las divisas recibidas en representación del expresado precio; declarando incrementado en la cantidad que se indica el crédito consignado en el capítulo 11, "Carreteras y caminos vecinales", del vigente presupuesto de gastos de la sección sexta, "Ministerio de Fomento"; real orden aprobando la operación financiera convenida por el Ayuntamiento de Barcelona con el Banco de Crédito Local de España; disponiendo se publiquen las normas y programa a que han de sujetarse los ejercicios de oposición a plazas de auxiliares del Cuerpo general de Hacienda.

Fomento.—R. O. nombrando jefes habilitados para el personal de todas clases dependientes de este ministerio, en las respectivas provincias.

Ejército.—R. O. circular disponiendo que la situación legal en el Ejército del general Elola es la de reserva.

Justicia.—R. O. disponiendo se expida real carta de sucesión en el título de barón de Purroy a favor de doña María del Pilar Sirera y Vidal; nombrando médico forense del Juzgado de primera instancia del distrito del Hospital, de esta Corte, a don Eduardo Navarro Lozano; trasladando a la plaza de oficial de Sala de la Audiencia de Las Palmas a don Ricardo San Román Díaz.

Trabajo y Previsión.—R. O. disponiendo que el Comité cricunstancial de Panadería y Pastas para sopa, de Reus, quede constituido en la forma que se expresa; se formen en Badajoz las agrupaciones que se indican de Comités paritarios; que los Comités paritarios de Málaga, que se indican, queden agrupados, administrativamente.

De Marruecos

BANQUETE A MILLAN ASTRAY

CEUTA, 17.—Procedente de Tetuán ha llegado el alto comisario para asistir al banquete de despedida ofrecido al general Millán Astray por los jefes y oficiales de la circunscripción y fuerzas navales del Norte de Africa.

El agasajo se celebró en el Hotel Majestic. Presidieron, con el general Millán Astray, el conde de Jordana, los generales García Benítez y Gregorio Benito; el comandante militar de Ceuta, coronel Aguilera, el delegado gubernativo y todos los jefes de los Cuerpos y servicios de la circunscripción y fuerzas navales. Ofreció el banquete el comandante militar, coronel Aguilera, que puso de relieve el prestigio militar del general Millán Astray y el sentimiento que produce en todos los jefes y oficiales su ausencia. Después habló el conde de Jordana, adhiriéndose a las manifestaciones del coronel Aguilera, y terminó abrazándose al homenajeado entre grandes aplausos.

El general Millán Astray agradeció el homenaje con frases de gran sentimiento. Se le rindió al final una cariñosa manifestación de simpatía.

MILLAN ASTRAY ENTREGA EL MANDO

CEUTA, 18.—El general Millán Astray hizo entrega del mando de la circunscripción al general don Gregorio Benito.

El Centro de Hijos de Ceuta, para testimoniar su afecto al general Millán Astray, con motivo de su despedida, le obsequió con una cena, a la cual asistieron los principales elementos de la ciudad.

TEMPORAL EN EL ESTRECHO

CEUTA, 18.—Reina en el Estrecho un furioso temporal. Están entrando en el puerto numerosos buques de arribada forzosa y el vapor correo de Algeciras no ha podido realizar el servicio. Noticias recibidas de los campamentos dicen que el temporal se deja sentir intensamente. En las cumbres continúa la nieve, dificultando las comunicaciones.

SE PIDE QUE LOS CORREOS HAGAN DOS VIAJES DIARIOS

CEUTA, 18.—La Junta Municipal y las entidades locales han telegrafiado al presidente del Consejo y al ministro de Marina y a la Transmediterránea pidiendo que al hacerse el nuevo contrato para la comunicación marítima entre Ceuta y Algeciras los vapores correos hagan dos viajes diarios, con lo que se beneficiará al comercio y al turismo de Ceuta y zona del Protectorado.

TRES AHOGADOS EN UN NAUFRAGIO

AMSTERDAM, 18.—Una barcaza ha zozobrado en el Zuiderzée. Tres de sus ocupantes han perecido ahogados.

MUNDO CATOLICO

HA MUERTO UN COMPAÑERO DE DON BOSCO

Fué uno de sus primeros discípulos y era un gran latinista

TENIA NOVENTA Y UN AÑOS

(De nuestro corresponsal)

ROMA, 18.—Ha muerto en Turín, a la edad de noventa y dos años, el sacerdote salesiano Don Juan Francesia.

Don Juan Francesia fué uno de los primeros alumnos de Don Bosco, recientemente beatificado. Desde niño no se separó ya de él, ingresó más tarde en la Congregación fundada por Don Bosco, y fué el compañero fiel de toda su vida. Era un gran latinista. Solía recitar, aun últimamente, muchos trozos de los clásicos. De carácter jovial, supo siempre atraerse la simpatía de sus discípulos y de sus compañeros. Entre los primeros se encuentra el siervo de Dios Domingo Savio, cuya causa de beatificación está introducida. Entre sus compañeros se contaba el ya fallecido Cardenal Cagliero, con quien le unió durante toda su vida, además de los lazos de la hermandad religiosa, un cariño grande. En una de las últimas fotografías que se obtuvieron del Cardenal Cagliero, aparecen éste y Don Francesia señalándose mutuamente con un dedo, como queriendo decir: "Sólo quedamos tú y yo." En efecto, con Don Francesia desaparece uno de los pocos discípulos vivientes del beato Bosco.—Daffina.

El Museo Arqueológico de la C. Vaticana

ROMA, 18.—El lunes se inaugurará el Museo Arqueológico, que establece en la Basílica de San Sebastián, la Comisión Arqueológica Sagrada, en la nave reconstruida alrededor del ábside de la Basílica. El Museo encierra un notable número de inscripciones, de escrituras de sarcófagos paganos y cristianos.

Debajo del Museo se encontraron anteriormente casas romanas del siglo segundo después de Jesucristo.—Daffina.

* * *

ROMA, 18.—El Papa ha recibido al Colegio Internacional de los Carmelitas Descalzos, con el Capítulo superior y el superior general, quienes le han presentado un rico relicario que contiene reliquias de Santa Teresa del Niño Jesús, San Juan de la Cruz y la Beata Margarita Rodi.

El Colegio cantó el "Oremus pro Pontífice", y el Papa, respondiendo al saludo que le dirigieron, pronunció un discurso celebrando las glorias de la Orden, sus virtudes excelsas y las de sus numerosos santos.—Daffina.

El Cardenal Patriarca de Lisboa

(De nuestro corresponsal)

LISBOA, 18.—El Cardenal Patriarca no regresará a Lisboa hasta el día 30 del corriente, pero tomará posesión de la diócesis por medio de procurador el día 22, debiendo realizarse la entronización el día 2 de febrero.—Correia Marques.

Felicitaciones a los nuevos Prelados

BARCELONA, 18.—El Obispo de la diócesis, doctor Miralles, recibe muchas felicitaciones, con motivo de su promoción a la Sede de Mallorca. Entre los telegramas recibidos, figura uno muy expresivo de la Junta provincial de Ciudadanos de Palma de Mallorca, que firma el presidente de ella, capitán general de Baleares.

* * *

LERIDA, 18.—Con motivo de su reciente nombramiento, el Obispo, doctor Irurita, ha sido cumplimentado por las autoridades. El Prelado sigue recibiendo muchas felicitaciones, entre ellas, las de Asociaciones, Centros y Prensa católica de Barcelona.

Homenaje a un nuevo auditor de la Rota

VALENCIA, 18.—La Diputación provincial ha acordado costear las insignias del cargo y el Breve pontificio al nuevo auditor de la Rota, señor Calabuig, que fué educado en la Casa de Misericordia, dependiente de dicha corporación.

Tres volcanes en actividad en Batavia

LONDRES, 18.—Telegrafían de Calcuta al "Daily Mail" que un aviador procedente de Batavia declara haber visto tres volcanes en actividad en Siam, cuando volaba sobre la región de Ensada.

Notas militares

DEL "DIARIO OFICIAL" DEL DIA 19

Secretaría.—Resolviendo que la situación del general Elola es la de reserva.

Segunda Dirección.—Se elevan a definitivas algunas adjudicaciones provisionales para adquisición de ropas. Pase a retirado el teniente vicario de segunda, don Exuperio Alonso y Rodríguez.

Infantería. — Propuesta de destino de individuos de tropa. Se declara disponible por enfermo al teniente don Modesto Quiles. Idem de reemplazo, por enfermo, al capitán don Manuel San Juan.

Ingenieros.—Propuesta de destinos de individuos de tropa. Relación de personal ferroviario a los que se concede ingreso en la escala de complemento honorario de Ferrocarriles. Pase a retirado por edad del coronel don Salvador Navarro. Idem del alférez don Telesforo Allaga. Pase a disponible del teniente coronel don Manuel Hernández Alcalde. Licencia para contraer matrimonio al capitán don Rafael Sánchez Benito. Pase a la reserva del comandante don Cristóbal González de Aguilar. Idem a supernumerario al capitán don Vicente Martorell.

Intendencia.—Se declaran con derecho a dietas varias comisiones.

Sanidad.—Propuesta de destino de cuatro tenientes médicos y del capitán don Manuel Amieva Escandón.

LA ESTADISTICA MILITAR DEL PERSONAL INDUSTRIAL

La "Gaceta" de ayer inserta el reglamento definitivo para la formación de la estadística militar del personal industrial.

EL MEDICO.—Diga usted tres veces treinta y tres.
EL CLIENTE (que tiene gran facilidad para las matemáticas).—Noventa y nueve.

("Pele-Mele", París.)

LA FUERZA DE LA COSTUMBRE
EL FUTBOLISTA LESIONADO (al volver en sí).—¿Habéis tomado nota del número del "auto"?

("Punch", Londres.)

INSTRUMENTOS NUEVOS
El Perrófono.

("London Opinion", Londres.)

INFORMACION GENERAL DE PROVINCIAS

La persecución soviética en las regiones del Wolga

DECLARACIONES DE UN COLONO EMIGRADO, DE ORIGEN ALEMAN, A SU PASO POR VIGO

VIGO, 18.—Con rumbo a América del Sur, pasó a bordo de un transatlántico por este puerto acompañado de su familia, un colono de la región del Wolga, de origen alemán, que hizo manifestaciones sobre el estado de Rusia. Habló del estado floreciente de las villas y de los modernos centros culturales de las regiones del Wolga, establecidos por los colonos alemanes hace muchos años. Dijo que tenía unas propiedades cerca de Izarev, donde cosechaba mucho trigo y remolacha, pudiendo ahorrar dinero para huir, pues hace seis meses se presentó un comisario del Gobierno bolchevique en su villa y se incautó de todos sus bienes. A los que se opusieron a esto se les quemó las casas, dejando el pueblo en la más completa miseria. El comisario Stalin tiene carta blanca para usar procedimientos que convertirán al país en esclavo de los bolcheviques. Dice que Trotzky tenía estas intenciones por ver en el labrador un pequeño capitalista, protegido por el servicio armado. "Nep", el periódico oficial de Stalin, único que se publica ahora, invita diariamente a los camaradas rojos a luchar y acabar con los labradores para ver realizado el sueño de la transformación socialista, que consiste en establecer granjas soviéticas, siendo más rápida la destrucción de las propiedades particulares que la organización de granjas comunistas, con lo que hay menos pan y más miseria. Así se les hace la vida imposible a los labradores, que tienen que abandonar los campos y buscar en las ciudades trabajo, que no encuentran por estar la industria parada.

Según las estadísticas oficiales, sobran en Rusia 25 millones de labradores que huyen de uno a otro pueblo, sin medios ni orden y locos de horror por su desesperación. Termina diciendo el emigrado que él pudo salvarse difícilmente con su familia, pero que muchos perecerán. La gente, desesperada, a su paso por las tierras del Wolga, quema los establecimientos soviéticos, destruyendo los "sovkhozy" y los "colkhozy", vengándose del Gobierno bolchevique, causante de su desgracia. Todos culpan a Stalin de esta angustiosa situación, que lleva a la ruina al país, procediendo cruelmente así, para instaurar el régimen soviético. Dice que no hay justicia, siendo ejecutados los rebeldes a las órdenes de los comisarios comunistas. Los colonos alemanes regresan la mayor parte por Crostandt a su país, donde la Cruz Roja les tiene que atender por llegar en un lamentable estado de miseria.

Regreso de los estudiantes madrileños

BARCELONA, 18.—Hoy han regresado a Madrid los cinco estudiantes de Medicina madrileños, que vinieron de la Corte a pie. El marqués de Foronda les ha costeado el billete hasta Madrid. Los estudiantes fueron despedidos por Comisiones de alumnos de todos los centros docentes.

Conferencia del señor Bergamín

MALAGA, 18.—Esta noche en la Sociedad Filarmónica ha dado una conferencia el ex ministro don Francisco Bergamín acerca del tema "El feminismo y el trabajo de la mujer". El conferenciante comienza diciendo que todo el tiempo de que dispuso lo empleó en actos de propaganda en defensa de los derechos de la mujer y en uno de ellos le sorprendió la solicitud para desempeñar un cargo que hoy es muy apetecido: el de ministro.

Pero en verdad—dijo—que si hubiera sabido lo que nos había de pasar después, hubiera valido la pena de rehusarlo. Como no he de volver a desempeñarlo continúo mi campaña femenina.

Después dice que la primera y la más sagrada misión de la mujer es la maternidad. La maternidad es matrimonio sacramento. Ahora vamos al matrimonio contrato. En todo contrato existen derechos y obligaciones. La patria potestad se confiere primero al padre y solo cuando éste falta se confiere a la madre. La patria potestad es el aspecto educativo y la ejercería mucho mejor la mujer que el hombre. Alude a continuación a los derechos políticos de la mujer.

El señor Bergamín fué muy aplaudido.

Saneamiento de una región

PALENCIA, 18.—En reunión celebrada por la Junta de Acción Ciudadana, presidida por el gobernador civil, se acordó dirigirse al Gobierno en solicitud de que se lleve a efecto el saneamiento de la laguna de la Rada, para evitar el paludismo en dicha región, y el encauzamiento del río Retortillo, cuyos desbordamientos tantos daños causa a la provincia.

—En el pueblo de Villarramiel se ha celebrado un acto de propaganda sanitaria, en el que hablaron don Mauro Martín Prado y don Andrés Benito, inspectores provinciales de Sanidad e Higiene pecuaria, respectivamente. Asistió mucho público.

Crucero turístico alrededor del mundo

PALMA DE MALLORCA, 18.—Procedente de Gibraltar ha fondeado a las seis de la mañana en la bahía, el trasatlántico alemán "Resolute", de 20.000 toneladas, que trae a bordo 375 pasajeros y 450 tripulantes. Este buque realiza un crucero alrededor del mundo y éste es el único puerto de España que toca en su viaje, el cual durará 147 días. El precio de cada pasaje es de 12.000 dólares.

Los turistas desembarcaron y después de visitar los principales monumentos, marcharon algunos de ellos en automóviles a recorrer Valldemosa, Deya y Soller. El día ha sido espléndido, lo que ha contribuído a que los turistas marchasen encantados. A las tres de la tarde, los periodistas fueron invitados por el capitán con un "lunch". A las seis zarpó para Niza.

—Se ha inaugurado la Exposición de cuadros del pintor ibicenco Narciso Pujet, que está siendo muy elogiada.

Colisión entre dos familias de gitanos

UBEDA, 18.—En las afueras del cercano pueblo de Torreperogil se entabló una batalla campal entre las familias de gitanos de Alcázar Rios y Bellotos, que sacaron a relucir armas blancas y de fuego, garrotes y piedras. Resultaron heridos en la refriega ocho de los contendientes. La Guardia Civil intervino para dar fin a la contienda y practicó varias detenciones. La agresión parte que partió de los Alcázar. El suceso produjo gran alarma y en él interviene el Juzgado.

Caza de cuatro lobos en Serradilla

Asamblea regional de practicantes en Coruña. Nuevo edificio del Colegio de Médicos en Córdoba. Los pabellones de la Exposición Nacional. Homenaje al jefe de la Guardia urbana de Barceloná.

SE CONSTRUIRA UNA FUENTE MONUMENTAL EN VALENCIA

Muerto en una caída

ALMERIA, 18.—En el pueblo de Adra, al dirigirse a su domicilio, José Rodríguez Hurtado, de veintiocho años, que padece de miopía, al pasar por una muralla se cayó desde tres metros de altura, fracturándose la base del cráneo. Falleció poco después.

Los pabellones de la E. Nacional

BARCELONA, 18.—El nuevo Comité de la Exposición de Barcelona, que preside el alcalde, celebra diversas reuniones para tratar de la organización del certamen en este nuevo período. En breve se hará público el programa de actos que se celebrarán en la Exposición, que será muy extenso y de verdadera importancia. Continuarán abiertos tal y como están el Pueblo Español, el Palacio Nacional, el de Arte Moderno, el Papellón Real, el Palacio de las Misiones y el de Proyecciones, la Exposición del Teatro, el Palacio de la Luz, Casa de la Prensa, Tabacos de Filipinas, Palacio de Agricultura, Caja de Ahorros, Palacios de la Ciudad y de las Diputaciones, Bellas Artes, Artistas Asociados, Pabellón del Estado, Granja de Ganaderos, parques de atracciones y gran parte de los pabellones particulares. Otros palacios sufrirán algunas modificaciones. Se suprimirán los Pabellones de Don Alfonso y de Doña Victoria Eugenia. En este último se instalará el Real Automóvil Club de Barcelona de 1930.

—Dentro de breves días vendrán a pie desde Lorca cinco empleados del Ayuntamiento, con objeto de visitar la Exposición. Se calcula que tardarán quince días. Se han dado órdenes a los alcaldes por donde pasen para que les atiendan debidamente.

—Esta tarde, a las tres, en el expreso de lujo de Francia, partió el señor Cambó.

Se presenta el autor de un crimen

BARCELONA, 18.—Se ha presentado espontáneamente en el Juzgado Antonio Domingo Gil, que el día de Navidad mató en riña a Juan Aguilar, en la barriada de la Barceloneta. Antonio ha manifestado que fué a reclamar al Aguilar un perro de su propiedad, del que se había apoderado, a lo que se negó el interfecto. Discutieron, y entonces, al sacar un arma Aguilar, él se defendió, y lo mató.

Homenaje a un jefe de la Guardia urbana

BARCELONA, 18.—La entidad humorística denominada "El arca de Noé", integrada por personas que llevan apellidos de nombres de animales y de la cual es presidente don Santiago Rusiñol (ruiseñor), ha acordado un homenaje al jefe de la sección montada de la guardia urbana don Félix Torrubia, que ha logrado que pululen por todo el parque de la ciudadela millares de palomas en tal estado de domesticidad, que comen en la mano de los viandantes y se posan sobre sus hombros.

La Federación Ibérica de Sociedades protectoras recompensó ya al señor Torrubia con su medalla de plata, declarada oficial por el Ayuntamiento de Barcelona.

Un invento para proporcionar electricidad gratis

BARCELONA, 18.—Se habla en estos días en Barcelona de un invento que, de obtener resultados prácticos, ha de producir una verdadera revolución industrial. Se trata de un aparato que aplicado a las calderas de calefacción aumenta el rendimiento de éstas, y con este aumento de fuerza puede moverse una dinamo para la producción de energía eléctrica. Actualmente se están verificando ensayos. De resultar satisfactorias las pruebas se habla de utilzar el aparato en las fincas urbanas para facilitar a los vecinos gratuitamente flúido eléctrico.

Gravísimamente herida por un automóvil

BILBAO, 18.—En Ondarroa fué atropellada la joven Saturnina Echaburu, de veintiséis años, que llevaba en brazos a una criatura, sobrina suya, por el "auto" guiado por Martín Larrinaga. Saturnina resultó con gravísimas lesiones y la niña salió ilesa del accidente.

—En Munguía un incendio destruyó el caserío Iturrizar. Se quemaron todos los aperos de labranza y perecieron entre las llamas una vaca, una ternera y un burro. Las pérdidas son de bastante consideración.

—La Guardia Civil de Amorebieta ha detenido al matrimonio Angel Gorostiaga, tranviario, y Ursula Martínez, que con una escopeta aquél, y ésta con un cuchillo, amenazaron a unos vecinos.

La muerte del oficial de Prisiones

CADIZ, 18.—El juez de San Fernando sigue sus trabajos para la instrucción del sumario sobre la extraña muerte del oficial de Prisiones, don Clemente Fernández Poblador. En las declaraciones prestadas estos días por ciertos individuos, éstos incurrieron en manifiestas contradicciones, sobre las que hacen recaer sospechas. La Audiencia de Sevilla, a requerimiento del fiscal de Cádiz, ha nombrado juez especial al magistrado señor Ríos Sarmiento. Ayer estuvo en San Fernando el doctor don Manuel Reyes, especialista en Medicina Legal, para conocer los cuatro informes que existen sobre el dictamen de autopsia. El doctor Reyes informó verbalmente sobre el surco observado en el cuello del cadáver, y el derrame sanguíneo que se notó en la autopsia, entre los músculos, aponeurosis en el cuello y erosiones y equimosis en el bajo vientre. De todo esto sacó la conclusión de que la muerte fué violenta, causada por más de una persona, debida a fuerza extraña aplicada al cuello. El próximo lunes, el doctor Reyes presentará un escrito completo y detallado sobre el mecanismo de la causa de la muerte del señor Fernández Poblador. El sumario con esto, entra en un período de gran actividad, y pronto podrá conocer la opinión interesantes noticias sobre este suceso.

Nuevo edificio del Colegio Médico

CORDOBA, 18.—Se ha inaugurado el nuevo edificio de los Colegios Médico, Farmacéutico y de Veterinaria. El doctor Marañón pronunció una conferencia científica ante un público extraordinario, que hizo insuficiente el local. Después se celebró un banquete de 300 cubiertos, en el que hablaron el presidente del Colegio de Médicos, don Rafael Jiménez, y el doctor Marañón.

Asamblea regional de practicantes

CORUÑA, 18.—Ha comenzado la Asamblea regional de practicantes. La sesión de apertura se celebró en la Reunión de Artesanos y fué presidida por el gobernador, que representaba al ministro de la Gobernación.

En el discurso inaugural, el doctor Bua abogó por la creación del ministerio de Sanidad. El gobernador saludó a los asambleistas y elogió la misión de los practicantes. Por la tarde se reunieron las secciones, estudiándose la ponencia de Lugo.

El Colegio Médico obsequió con un "lunch" a los asambleistas. A las diez de la noche se volvieron a reunir las secciones para continuar el estudio de las ponencias. A la Asamblea asisten representantes de toda Galicia.

Buques de arribada

FERROL, 18.—De arribada forzosa por el temporal reinante entraron los vapores "Claudio" y "Valentín Fierro", que se dirigían a Barcelona y Vigo.

Visita de profesores y alumnos

LERIDA, 18.—De regreso de visitar la Exposición de Barcelona, se han detenido en esta capital los profesores y alumnos del Instituto Psiquiátrico Pedagógico de Madrid, que visitaron la ciudad y las redacciones de los periódicos.

Un tren destroza un camión

MALAGA, 18.—Un tren de la línea de los Suburbanos arrolló al cruzar un paso a nivel, a un camión, que quedó destrozado. Los ocupantes de éste resultaron ilesos.

Una procesión para impetrar la lluvia

MALAGA, 18.—La señoritas Werner y Heredia, han visitado al alcalde para exponerle el propósito de sacar en procesión de rogativa para que llueva, a la Virgen de la Victoria, Patrona de Málaga. Como los gastos de la procesión se elevan a mil pesetas, se las pidieron al alcalde, el cual las anticipó de sus gastos de representación. La procesión saldrá mañana domingo y se dirigirá desde el templo de la Patrona a la Catedral, donde se celebrará un triduo de rogativas, una misa rezada y comuniones.

Caza de cuatro lobos

SALAMANCA, 18.—En el pueblo de Serradilla del Arrollo, una manada de ocho lobos venía desde hace tiempo causando destrozos en el ganado. El alcalde invitó al vecindario para organizar una batida. Respondieron al llamamiento 86 vecinos, los cuales, aprovechando la reciente nevada, salieron al monte y cazaron cuatro lobos y una zorra. Algunos ganaderos, lo mismo que el alcalde de Ciudad Rodrigo y el gobernador de Salamanca, han enviado donativos para los cazadores.

Acuerdos del A. de San Sebastián

SAN SEBASTIAN, 18.—El pleno del Ayuntamiento, en su sesión de hoy, aprobó el presupuesto de 1.600.000 pesetas para las obras del antiguo cuartel de San Telmo, y para la instalación de una Biblioteca en los Museos municipales. También acordó adquirir dos casas en la plaza de Lasala, con destino a edificio escolar. Se aprobó la reorganización del Centro de Turismo, que lo constituirán desde ahora seis concejales y seis vecinos especializados en cuestiones de turismo. El alcalde manifestó que por ahora no hay nada respecto a la adquisición del monte Ulia por el Ayuntamiento. El pleno aceptó la renuncia del concejal señor Abrisqueta.

Banquete a Cruz Conde

SEVILLA, 18.—En el Casino de la Exposición se celebró un banquete, organizado por los empleados del certamen, en honor del director, señor Cruz Conde, por cumplirse el cuarto año de su dirección. Asistieron numerosos comensales. El secretario general del certamen, señor Apellaniz, pronunció un discurso enalteciendo la labor del señor Cruz Conde y éste agradeció mucho el agasajo.

—El lunes se celebrará en el teatro Cervantes una función en homenaje a los tripulantes del vapor noruego "Roald Amudsen". Están invitadas las autoridades, colonia noruega y distinguidas personalidades.

—Cuando trabajaba en la huerta de la Polvoreta, cerca de Triana, Manuel Naranjo, tocó casualmente un alambre de conducción eléctrica y pereció.

—Esta tarde un camión arrolló a un niño de corta edad y le produjo tan graves lesiones que antes de llegar a la Casa de Socorro falleció.

Turistas en Tenerife

TENERIFE, 18.—Procedente de Nueva York ha llegado el paquebote "France", que conduce 366 turistas, los cuales estuvieron visitando el interior de la isla. Viaja a bordo la princesa de Braganza. El buque zarpó esta noche para Casablanca y puertos del litoral africano, Nápoles y Marsella.

Herido grave por la Guardia civil

TOLEDO, 18.—En el pueblo de Polán, el cazador Germán Lancha Guerrero, que estaba embriagado, se situó en medio de la calle armado con la escopeta amenazando a los transeúntes y disparando varias veces el arma sin hacer blanco. Cuando se despejó la calle marchó a su casa a donde fueron a detenerle un teniente y una pareja de la Guardia civil. Germán salió a la puerta y disparó contra el teniente. Los guardias repelieron la agresión y le hirieron tan gravísimamente, que no pudo ser trasladado al Hospital provincial, como se penso en un principio. El herido es casado y tiene cinco hijos.

Detención de ladrones

VALENCIA, 18.—Han sido detenidos Vicenta de Pedro y Amadeo Zimmerman, autores de numerosos robos, y a quienes venía buscando la Policía de Barcelona. Parece que Vicenta entraba de sirvienta en las casas donde Amadeo preparaba los golpes. Con el dinero robado marchaban en viajes de turismo al extranjero, hasta que se les acababa. Han cometido importantes robos, todos ellos en Barcelona. Ultimamente, Amadeo estaba de intérprete en un hotel y Vicenta de camarera de confianza de una familia catalana muy conocida. Al darse cuenta de que se les perseguía, huyeron, pero la Policía les ha dado alcance. Se les han ocupado alhajas, entre ellas una sortija de brillantes y un collar de perlas de gran valor. Los detenidos han sido trasladados a Barcelona.

Una fuente monumental

VALENCIA, 18.—El Ayuntamiento ha acordado construir una fuente monumental en la plaza de San Francisco, centro de la nueva reforma, a base de la estatua del pintor Ribera, que allí está emplazada.

—Continúa la tala de árboles en las calles y plazas de Valencia. Los tilos de la calle Colón van a ser sustituídos por palmeras y naranjos, y en la plaza de Emilio Castelar va a hacerse una plantación de naranjos.

Petición de una medalla de Trabajo

VALENCIA, 18.—Hoy ha cesado en su cargo por jubilación el contador de la Diputación, don Francisco Carbonell, que hace cuarenta y seis años lo desempeñaba. Al acordarse la jubilación del señor Carbonell el presidente de la Corporación ha pronunciado un sentido discurso, elogiando la personalidad del funcionario y proponiendo que la entidad pida a los Poderes públicos que sea nombrado el señor Carbonell jefe de Administración civil y se le conceda la medalla de oro del Trabajo, cuyas insignias les serán regaladas por la Corporación. El señor Carbonell dió las gracias y luego desfiló ante él todo el personal de la casa, que con el presidente y diputados, le acompañaron hasta la puerta principal del Palacio.

Protesta por retraso de trenes

VIGO, 18.—El expreso de Madrid ha salido hoy de Vigo con retraso, por avería en la máquina, por lo cual no pudo enlazar en Monforte con el expreso de Coruña a Madrid. Numerosos viajeros de Vigo, que se dirigían a la Corte se hallan detenidos en Monforte y han dirigido telegramas al presidente del Consejo y al ministro de Fomento protestando de que no se haya organizado un nuevo tren, lo que les obliga a permanecer en Monforte veinticuatro horas. Entre los viajeros figuran algunos extranjeros.

—Una camioneta, conducida por Juan Hermida Renco, arrolló en la carretera de Guillarey a Ramallosa a la anciana Peregrina Amorín Pérez, vecina de Peitieiros. Conducida a la Casa de Socorro, falleció a los pocos momentos.

Una joven con quemaduras graves

ZAMORA, 18.—Cuando se hallaba guisando en la cocina de su casa María Miguel Gil, de veinte años, sufrió un síncope y cayó sobre la lumbre. Resultó con graves quemaduras en la mano y antebrazo izquierdos, ingresando en el Hospital.

Herido grave en un vuelco

ZARAGOZA, 18.—Por la carretera de Fuentes de Ebro marchaba un carro guiado por Francisco Soto, en el que iba su hermano Francisco, de diez y ocho años. Pasó un automóvil y las mulas se espantaron lo que originó el vuelco del carro. Francisco resultó con la probable fractura del cráneo y diversas heridas. En otro coche fué trasladado al hospital. El vehículo causante de la desgracia desapareció del lugar del accidente, y únicamente se sabe que era de la matrícula de San Sebastián.

FIGURAS DE ACTUALIDAD

Don Diego Saavedra Magdalena, director general de Marruecos y Colonias, que va a realizar un viaje por las colonias españolas de Africa

El señor Saavedra es un prestigioso diplomático que lleva más de veinticinco años en el ejercicio de su carrera. Tiene en la actualidad cincuenta y nueve años y ocupó su primer cargo como agregado diplomático al ministerio de Estado en 1894. En 1904 fué comisionado permanente de dicho ministerio para los estudios de colonización en las posesiones españolas del Africa Occidental, y en 1906 comisario regio de las mismas posesiones. También fué en 1913 secretario general de la Residencia de España en Marruecos y delegado de Asuntos Indígenas de la misma. Finalmente, tras otros cargos, ocupó en 1920 el de ministro plenipotenciario de segunda clase, secretario general de la Alta Comisaría de España en Marruecos. En 1921 fué designado ministro plenipotenciario de Méjico. Posee numerosas condecoraciones españolas y extranjeras.

ASAMBLEA DEL SINDICATO C. AGRARIO DE CASPE

En la Caja de Ahorros se han hecho más de 40.000 imposiciones

MAS DE 50 VAGONES DE ABONO EN UN SOLO AÑO

ZARAGOZA, 18.—El Sindicato Católico-Agrario de Caspe celebró junta general, a la que asistieron, como delegados del Sindicato Central de Aragón, los propagandistas señores Sancho Izquierdo y Sanz Najer. La Memoria correspondiente al Sindicato y a la Caja general de Ahorro fué aprobada por unanimidad. El número de socios pasa de 800. Su consumo de abonos ha sido en este año de más de cincuenta vagones. La Caja de Ahorros, de reciente creación, cuenta con más de 40.000 imposiciones. Además existen un Círculo Católico y una Sección Recreativa.

El señor Sanz Najer se felicitó de la labor que realiza el Sindicato y les alentó para que no disminuya el estímulo. Señaló como escollos peligrosos la política y el individualismo, que deben estar ausentes de la organización. Después hizo una descripción de la gigantesca obra católico-agraria de Aragón y de toda España. Seguidamente el señor Sancho Izquierdo habló elocuentemente del espíritu cristiano que debe caracterizar la labor de los Sindicatos, evitando los peligros del materialismo y trabajando por el desarrollo de los intereses agrícolas.

M. Saint saldrá hoy para Tetuán

El residente francés visitó ayer El Escorial y por la noche cenó con el presidente

El residente francés, M. Saint, visitó ayer mañana el Museo del Prado, acompañado del director interino de Marruecos y del señor Alvarez Sotomayor.

Después del almuerzo con que ha sido obsequiado en casa del duque de Montellano, el residente francés marchó en automóvil a El Escorial.

Por la noche el general Primo de Rivera invitó a cenar a M. Saint y al general Nogués.

El residente francés irá hoy a Toledo y en el expreso de Algeciras emprenderá por la noche su viaje a Tetuán.

* * *

CEUTA, 18.—El lunes se espera la llegada del residente general francés, M. Lucien Saint, acompañado del jefe de Estado Mayor, M. Nougués. Serán recibidos por el conde de Jordana e inmediatamente se trasladarán a Tetuán, desde donde M. Saint continuará su viaje a Rabat.

Probablemente el residente francés y el conde de Jordana celebrarán conversaciones interesantes sobre asuntos de ambas zonas del protectorado.

LAS NEGOCIACIONES FRANCOCHINAS INTERRUMPIDAS

Se preparaba un Tratado de comercio

PARIS, 18.—A la Agencia Havas le comunican de Changai que las negociaciones francochinas encaminadas a la conclusión de un Tratado de Comercio entre los dos países han quedado interrumpidas, a consecuencia de las nuevas exigencias de los representantes chinos, relativas a ciertos puntos, que se consideraban ya como definitivamente solucionados en las conversaciones que habían tenido lugar en el mes de julio del pasado año de 1929.

ULTIMA HORA

Vidal Gregorio vence a Tresito

NUEVA YORK, 19.—En la velada de boxeo celebrada esta noche, el púgil español Vidal Gregorio, ha vencido por puntos a Benny Tresito. El "match" estaba concertado a 10 asaltos.—**Associated Press.**

LOTERIA DE LA CIUDAD UNIVERSITARIA
12 DE MAYO
38.038.000 pesetas en premios
Pidan billetes a don Enrique Murciano, Barquillo, 8, Lotería, Madrid

ISOTTA FRASCHINI
AUBURN
CORD
VELAZQUEZ, 18

EL ESTATUTO DEL AHORRO Y LAS CAJAS RURALES LEVANTINAS

"Criterio de mezquindad"

Con 5.000 pesetas, préstamo máximo, no se adquiere un tercio de hectárea

PRESTAMOS DE MAS DE CIEN MIL PESETAS

Sólo debe conservarse el artículo 14 del estatuto

CASTELLON, 18.—Para conocer una opinión sumamente autorizada en esta zona de La Plana de Castellón sobre el grave problema que a los agricultores y a sus Cajas Rurales plantea el nuevo "Estatuto del Ahorro" promulgado por el ministerio del Trabajo, hemos visitado a don Joaquín Gallego, del poderoso Sindicato de San José, de Almazora, quien nos ha hecho las siguientes manifestaciones:

Treinta millones en préstamos

No nos atrevemos a predecir qué pasará si se persiste en someter las Cajas Rurales de los Sindicatos Agrícolas al régimen que establece el estatuto del Ahorro, régimen de mezquindad que caracterizó todas las iniciativas que se idearon para fines de fomento agrícola y que por ineficaces no arraigaron en la masa social. En esta comarca de La Plana, donde la explotación agrícola requiere fuertes capitales, aquellos organismos hubieron de estructurar su actuación en condiciones que no vacilasen ante la demanda de préstamos individuales ni colectivos, superiores en algunos casos a 10.000 pesetas, necesarios para la creación de riqueza agrícola. Con 5.000 pesetas, límite que impone el estatuto a las Cajas Rurales para los préstamos, no se adquiere en esta zona de La Plana un tercio de hectárea de huerta, y mucho más del doble de esta cantidad de dinero ha invertido el agricultor que trabaja en la transformación de una hectárea de tierra de secano en regadío, y los pueblos de La Plana, Villarreal, Almazora, Castellón, Nules, especialmente, a este precio han transformado miles de hectáreas con la aportación de millones de pesetas, sin que de ellos se hayan enterado en Madrid mas que por los hojas del Catastro, que centuplicaron la tributación a favor del Tesoro. Las Cajas Rurales de aquellos pueblos en menos de diez años han realizado entre los agricultores operaciones de préstamo con garantía personal por más de "treinta millones de pesetas", y así ha sido posible que la clase media de la agricultura haya creado ese volumen formidable de riqueza que representan los secanos de La Plana transformados en regadío utilizando aguas subterráneas que se elevan hasta de cien metros de profundidad.

Inversiones imposibles

El régimen de inversiones que establece el estatuto hará ineficaz la acción de las Cajas Rurales, y éstas bien pueden demostrar cómo sin daño ni peligro para los imponentes en sus Cajas de Ahorro pueden cumplir intensamente el fin que se proponen, que en definitiva está bien determinado en el artículo 14 del propio estatuto, ordenando sus operaciones de manera adecuada a las necesidades agrícolas y a las conveniencias del agricultor. Pero no será posible ni ordenar sus inversiones como el estatuto desea en los plazos agobiantes que establece ni después subsistir cumpliendo sus fines con arreglo a ese régimen.

Liquidez garantida

En nuestro régimen de operaciones en la actualidad, esta Caja Rural del Sindicato de San José de Almazora, la de Villarreal, Nules y otras admiten sin limitación imposiciones de ahorro al 4 por 100 de interés, reintegrables con limitaciones de muy reducidos plazos, que jamás se han utilizado, porque todos los reintegros se han pagado a la vista, y aun algunas Cajas como la de Nules, y esta de Almazora su Junta de gobierno también tiene acordado, admiten imposiciones a plazo más largo, superior a un año, con interés del 5 por 100, sin que les inquiete la inmediata colocación de este capital, porque para ello anteriormente realizaron las más fuertes inversiones que permitieron sus disponibilidades en la adquisición de Deuda pública del Estado que tienen pignorada en el Banco de España, cuya cuenta les permite tener a disposición de los imponentes sus respectivos saldos y colocación inmediata para las imposiciones que reciban, pues aun pagando por estas imposiciones el 5 por 100, la operación no es antieconómica para las Cajas mientras el tipo de descuento del Banco de España no se reduzca a menor cantidad de ese mismo 5 por 100.

Además estas Cajas han intensificado todo lo posible el crédito con garantía personal que formalizan en letras de cambio, los más de ellos con vencimiento a noventa días, y estos efectos los admite el Banco de España a redescuento en la forma que dispone el artículo 10 del Estatuto del Banco a favor de las Cajas Rurales.

Más de tres millones prestados en 1929

El trastorno que se causaría sería de consecuencias sociales que no me atrevo a predecir, si en los plazos apremiantes que se establecen hubiésemos de hacer cancelar a los prestatarios sus operaciones, algunas de las cuales son cuantiosas. Se realizaron para la compra de fincas, que quizá ahora, en peores condiciones, habría que malvender. Las operaciones de préstamo en 1929 en nuestra Caja Rural ascienden a pesetas 2.726.084, si que es verdad que muchas de ellas son renovaciones a noventa días. Además del préstamo personal tenemos las cuentas de crédito con garantía hipotecaria, en las que en 1929 se realizaron operaciones por imposición 300.000 pesetas y más de 250.000 en reintegros. Otra operación de crédito personal, también con garantía hipotecaria, tiene establecida esta Caja; es igual a la de crédito hipotecario, pero con la diferencia de que en ésta, en la de crédito personal, el interesado retira las cantidades que desee dentro del límite del crédito, mediante letras de cambio de vencimiento a noventa días, sin aval de terceras personas, y en las cuentas de crédito retira las cantidades por talón. Unas cien mil pesetas tenemos invertidas en estas cuentas. Y no pudo tampoco prescindirse del préstamo hipotecario ordinario, porque hubo casos que fueron necesarios: la inversión por este concepto es de 380.000 pesetas. Todas las cifras son en números redondos, que no se apartan en miles de pesetas de las exactas, que no pueden darse de memoria.

Cuatro millones de ahorro

En ahorros el año 1929 ha alcanzado en esta Caja la mayor cifra: entre las imposiciones en cuentas al 4 por 100 y al 2 por 100 superan los cuatro millones de pesetas, y los reintegros de estas cuentas exceden de tres.

El ministerio de Agricultura

Los Sindicatos y Cajas Rurales tienen su centro natural en un ministerio, que no existe en España y debiera existir: el de Agricultura, y mientras así no sea, debieran depender en toda su actuación del de Economía Nacional, pero no del de Trabajo y Previsión, ajeno por completo a la riqueza agraria.

Estas Cajas Rurales no pueden ser los modestos organismos que en su articulado moldea el Estatuto del Ahorro. Si éste dejase en pie el artículo 14 y se suprimiesen todos los demás, quedarían las cosas donde deben estar.

NOTAS POLITICAS

La jornada del presidente

Despacharon con el presidente los ministros de la Gobernación Ejército, Justicia, el vicepresidente del Consejo de Aeronáutica, general Soriano, y el conde de Bailén.

Le visitaron después el vizconde de Gracia Real, nuevo ministro de España en Méjico, que fué a despedirse, porque en breve marchará a posesionarse de su cargo; el embajador de Italia, el coronel Laverán y el delegado regio para la represión de contrabando, don Juan Cruz Conde.

El problema de los cambios

A las doce y media se reunió, en el despacho del presidente, en el ministerio del Ejército, con el general Primo de Rivera, el ministro de Hacienda y el gobernador del Banco, señor Figueras, para tratar acerca del problema de los cambios, así como de la participación de España en el Banco Internacional de Pagos.

La Ley de Orden público

Ayer se reunió en la Asamblea la Sección primera de Leyes Constituyentes, bajo la presidencia del señor Yanguas, asistiendo los señores Cierva, Silió, Crehuet, Illana y Goicoechea. Estos últimos dieron cuenta de su ponencia, definitivamente redactada, sobre el anteproyecto de reforma de la ley de Orden público.

El anteproyecto así redactado, una vez aprobado por el Gobierno, pasará a discusión en las próximas sesiones plenarias.

El ferrocarril de Ontaneda

También se reunió ayer en la Asamblea la Comisión especial designada para depurar las denuncias que formuló el señor Saldaña en relación con el expediente del ferrocarril de Ontaneda a Calatayud.

Reunión de secciones

La Sección quinta de Codificación celebró ayer una nueva reunión para dictaminar sobre el proyecto de reforma de un artículo del Código civil relativo a testamentarías.

Mañana al medio día se reunirá la Sección de Reformas arancelarias, encargada de dictaminar el proyecto sobre admisiones temporales del ministerio de Economía Nacional.

La Sección de Leyes políticas se reunirá los días 24 y 25 de este mes.

Los nuevos asambleístas

Terminada la fecha para la aceptación de puestos en la Asamblea, con arreglo al decreto de ampliación, han sido enviadas al Gobierno las aceptaciones recibidas, que suman en total 27. Con respecto a este punto, así como para tratar de la organización de las próximas sesiones plenarias, mañana lunes celebrará el señor Yanguas una conferencia con el jefe del Gobierno.

Por los ministerios

Gobernación. — El ministro recibió al director de Comercio, una Comisión de la Sociedad protectora de animales y plantas, presidida por la baronesa de Sacro Lirio, que le pidió la creación de un parque moderno de plantas en Madrid. El general Martínez Anido presidió el Consejo de la Vigilancia de la Caja de Ahorros.

Trabajo.—El ministro recibió a una Comisión de Granada, otra de empresas periodísticas, y otra de fabricantes de azúcar. También recibió al secretario general de la Confederación Nacional de Cajas de Ahorro benéficas.

Intereses locales de Galicia

Ayer recibió el ministro de Fomento a una comisión integrada por los señores Maseda, Rodríguez Sanz, García Armesto, capellán mayor de las Descalzas Reales, y los señores Castro, Camba, Casado Nieto y Peinador Porrúa, que fueron a hablarle, entre otros asuntos, de la inclusión de la carretera de Viana del Bollo a Puebla de Trives en el plan general del Estado, de la Confederación Hidrológica del Miño, del seguro forestal y de los ferrocarriles de la costa central.

Los arquitectos municipales y provinciales

Se requiere urgentemente a las Diputaciones y a los Ayuntamientos para que, en el plazo máximo de diez días se remitan a Instrucción pública relaciones detalladas de los arquitectos que, con carácter oficial, desempeñen funciones de su profesión en servicios dependientes de las citadas corporaciones, expresando en aquéllas los respectivos domicilios y residencias.

El Instituto de Estructuración Minera

Se ha dispuesto que formen parte de la Junta que rige el Instituto de Estructuración Minera, los ingenieros de Minas don José Abad y Boned y don Joaquín Menéndez Ormaza.

Firma de Marina

El ministro de Marina ha firmado las siguientes reales órdenes:

Disponiendo de habilitado maquinista oficial de segunda a don Augusto Lorenzo Rodríguez, para que embarque como jefe de máquinas del destructor "Velasco".

Concediendo dos meses de licencia por enfermedad al subinspector de primera de Sanidad de la Armada, don Jesús López Suevos.

Disponiendo sean llamados al servicio activo diez médicos primeros de los que se hallan en situación de supernumerarios, para incorporarse en el plazo de cuatro meses.

Concediendo al comisario don Alfredo Arrabal la cruz segunda del Mérito Naval blanca.

La exportación de carbón

GIJON, 18.—En los puertos de Gijón y Musel se observa estos días extraordinaria actividad. Numerosos barcos se dedican a la carga de carbón. Los embarques se calculan en unas 100.000 toneladas, cifra nunca igualada, ni aun en los días de la guerra. Esto se debe al alza de la libra y a las medidas de protección dictadas por el ministro de Fomento.

LA COPA SCHNEIDER DE 1931

Condiciones de la prueba. El concurso de "golf" de la Puerta de Hierro. La Federación Nacional decidirá el día 27 la participación o no de España en el campeonato mundial de "football". Genaro venció a Trévidic por abandono.

Aviación

La Copa Schneider

PARIS, 18.—El Comité de la Federación Aeronáutica Internacional, que ayer celebró una reunión, ha vuelto a hacerlo hoy, bajo la presidencia del conde de La Vaulx, y con asistencia de los representantes de Alemania, Bélgica, España, Estados Unidos, Gran Bretaña, Rumania y Suiza.

En lo que se refiere a la Copa Schneider, ha quedado establecido el reglamento para el año 1931.

Las pruebas tendrán lugar en la misma jornada. Las condicionales de navegación e insumergibilidad quedarán reemplazadas por las pruebas de despegue y navegación, inmediatamente antes de la salida para efectuar las de velocidad.

Las inscripciones deberán ir acompañadas de una suma de 200.000 francos, como garantía de asistencia, suma que recibirá el Real Aero Club antes del 31 de julio del mencionado año.

Las pruebas tendrán lugar el 1 de agosto y 30 de septiembre, y si el Real Aero Club indicado no pudiera efectuarla, se encargaría de ello el de Italia.

Golf

La primera prueba de Puerta de Hierro

En los eslabones de la Puerta de Hierro se terminó ayer la prueba inaugural de la temporada. El primer concurso se reservó para el elemento femenino, un partido eliminatorio y de nivelación, en el que participaron nuestras mejores jugadoras de "golf".

Esta prueba comenzó a disputarse el martes último. El trofeo, que es el ofrecido por don Joaquín Santos Suárez, fué ganado por la señora de Gandarias.

Ha sido un triunfo magnífico, pues más arriba ya quedó indicado que se trata de un "match play", que, sin duda alguna, supone mayores méritos que un partido eliminatorio, puesto que hace falta ganar en todas las vueltas.

El Premio del Rey

Para esta prueba, que se inició ayer un partido también eliminatorio, han sido eliminados ya numerosos jugadores. Son los siguientes: su alteza el infante don Jaime, señor Santos y Cía, don Pedro Secane, don Pío Benjumea, duque de las Torres, don Ignacio Satrústegui, don Carlos Alcalá Galiano, señor Fernández Palacios, don Ricardo Benjumea, conde de la Cimera, duque de Lécera, don Pedro Santos Suárez, conde de San Carlos, señor Valdés Armada, don Raúl de Murga, don Carlos Satrústegui, marqués de las Palmas, don Santiago Pidal, don Fernando Silvela, don José de Allende, don Daniel Iturralde, señor Muñoz Vargas, don Alfredo Ozores, don Luis Escobar, don Francisco Silvela, don Tomás Chavarri, don Joaquín Santos Suárez, don Gabriel Cencillo, don Francisco Martos, barón de Junta, conde de Villada, don Guillermo San Millán, marqués de Villasidro, don Oscar Burmester y don Gonzalo Creus.

Hoy se disputará la tercera vuelta, entre los siguientes concursantes:

Capitán Charles contra don Estanislao Urquijo.

Conde de Barajas-Don Marcelo Bernabeu.

Don Vicente Olmedilla-Conde de Fontanar.

Don Alfredo Plá-Don Ricardo Santos Suárez.

Don Rafael Silvela-Mr. Williams.

Don Antonio Satrústegui contra don Pedro Cabeza de Vaca.

Marqués de Casa Córdoba contra don Pedro Gandarias.

Señor González del Valle contra el señor Corcuera.

Football

Campeonato inglés

LEAFIELD, 18.—Resultados de los partidos jugados esta tarde, correspondientes al campeonato de la Primera División de la Liga inglesa:

MANCHESTER CITY-*Bolton Wanderers	2—1
EVERTON-Derby County	4—0
HUDDERSFIELD TOWN-*Leeds United	1—0
MIDDLESBROUGH-*Manchester United	3—0
BIRMINGHAM-Sheffield United	2—1
GRIMSBY TOWN-Blackborn Rovers	5—3
LEICESTER CITY-Newcastle United	6—1
THE WEDNERDAY-Aston Villa	3—0
WEST HAM UNITED-Liverpool	4—1
Sunderland-Portsmouth	1—1
Burnley-Arsenal	2—2

¿España irá a Montevideo?

BARCELONA, 18.—El día 27 se reunirán en Barcelona los miembros del Comité Nacional. Parece que tratarán en última instancia de nuestra presencia o no en Montevideo.

Pugilato

Vidal Gregorio contra Tresito

NUEVA YORK, 18.—Esta noche se celebrará una velada de boxeo en la que se enfrentarán el español Vidal Gregorio y Benny Tresito en un combate concertado a diez asaltos.

Vidal Gregorio ha pesado esta tarde 119 libras y media y su contrincante 120.—**Associated Press.**

Kid Berg vence a Canzoneri

NUEVA YORK, 18.—Anoche se celebró en esta ciudad un combate de boxeo, eliminatorio para el campeonato de los pesos ligeros, entre el púgil inglés Kid Berg y el italiano Toni Canzoneri.

Obtuvo la victoria por puntos el boxeador inglés.

El combate fué a diez asaltos.—**Associated Press.**

Trevidic abandona en el primer asalto

PARIS, 18.—En un combate de boxeo celebrado entre los pesos mosca Franzie Kid Genaro, norteamericano, y el francés Trevidic, ha resultado vencedor el primero, por abandono de su adversario en el primer asalto.

Cross country

El campeonato de España en Vigo

VIGO, 18.—Se hacen grandes preparativos para la organización del campeonato de España de "cross country" que se celebrará en esta población el día 23 del próximo mes de febrero. El recorrido será de 9.312 kilómetros aproximadamente. Los corredores partirán del estadio de Balaidos e irán a través de la campiña, caminos vecinales, carreteras y bosque.

Rugby

Inglaterra vence a Gales

CARDIFF, 18.—Se ha celebrado en esta población el partido internacional entre ingleses y galeses. El resultado fué el siguiente:

INGLATERRA	11 puntos.
Gales	3 —

Triunfan también los australianos

LONDRES, 18.—El partido celebrado esta tarde entre australianos y galeses terminó como sigue:

AUSTRALIA	26 puntos.
Gales	10 —

Un trofeo por los aires

LONDRES, 18.—El "manager" del equipo australiano, Tarry Sunderland, llevará a Australia en avión el trofeo que han ganado esta tarde, ofrecido por el "Daily Mail".

El piloto es el famoso aviador Bert Hinckler.

Lawn tennis

La Copa Davis y el sistema de eliminación

Para la competición de la Copa Davis una de las zonas, la europea, acaba de ser subdividida. De hoy en adelante habrá dos secciones: Norte y Sur.

La sección Norte la integrarán los siguientes países:

Alemania, Bélgica, Dinamarca, Finlandia, Holanda, Inglaterra, Holanda, Noruega Polonia y Suecia.

Y la del Sur estos otros:

ESPAÑA, Austria, Checoeslovaquia, Francia, Grecia, Italia, Mónaco, Portugal, Rumania, Suiza y Yugoeslavia.

Motorismo

Reparto de premios del R. M. C. de Cataluña

En el Real Moto Club se ha efectuado el reparto de premios correspondientes a las carreras por grupos, así como a la proclamación de campeones. Se concedieron premios a José Gabaldá, de "motos"; Antonio Cristófol, de "sidecar", y Vicente Prat Boch, de autociclos.

Después se celebró una animada fiesta.

Automovilismo

La fórmula para las grandes pruebas

La Comisión Deportiva de la Federación Internacional Automovilista acaba de reunirse en París para tratar sobre la fórmula de los grandes premios del año 1931.

He aquí la fórmula adoptada:

Cilindrada máxima, 5 litros.

Peso, 20 kilos, 800 por 100 centímetros de cilindrada, con un mínimum de 794 kilos, sea cual fuere la capacidad cilíndrica.

Prohibido el compresor, salvo para los motores de dos tiempos.

Anchura, 1,37 metros por lo menos, y 1,52 como máximum.

Habrá libertad en lo que se refiere al número de válvulas por cilindro y en cuanto al número de carburadores.

Esta fórmula será sometida a los constructores de los distintos países.

Alpinismo

Las comunicaciones con la Sierra

La Real Sociedad Española de Alpinismo Peñalara, a fin de facilitar las comunicaciones por carretera en los parajes nevados, ha conseguido de la Dirección de Comunicaciones de Suecia la autorización necesaria para que próximamente se efectúen en la carretera de Navacerrada las pruebas necesarias con un automóvil postal y un aparato quitanieves de los que realizan el servicio ordinario en el país mencionado.

El resultado es esperado con grandísimo interés por la importancia que tanto para el tráfico corriente como para el turismo significa la iniciativa de la R. S. Española de Alpinismo Peñalara, que aprovecha constantemente todas las ocasiones que puedan contribuir al mejoramiento de las comunicaciones con la Sierra.

A la prueba, que se efectuará en breve, serán invitadas las autoridades y asistirá el alto personal de la Legación de Suecia, que ha contribuído eficazmente al logro de tan feliz iniciativa.

MUEBLES-DIAZ
Sta. de Carmen 21=HILERAS, 4.

EL ACEITE PURO DE OLIVA
"CANCIONERA"
ES EL PREFERIDO POR LAS PERSONAS DE BUEN GUSTO Y PALADAR REFINADO

LOTERIA DE LA CIUDAD UNIVERSITARIA
PREMIO MAYOR:
7.500.000 pesetas
Segundo: 5.000.000. Tercero: 2.500.000. Cuarto: 1.500.000. Quinto: 500.000. Sexto: 250.000. Séptimo: 150.000. Octavo: 125.000. Noveno: 100.000.—8.278 premios.
Pidan billetes a don Enrique Murciano, Barquillo, 8, Lotería, Madrid

Una película para todos los públicos
La gran superproducción FOX
ESTRELLAS DICHOSAS
Creación de la pareja ideal
JANET GAYNOR Y CHARLES FARRELL
MAÑANA ESTRENO
EN LOS CINES AVENIDA Y GOYA
(EMPRESA S. A. G. E.)

Dice el doctor:
Y..., en caso de duda, tomad siempre
MOSTUVA

Joyas - Efectiva - Ocasión
50 por 100 de economía
Pulseras pedida 200 a 10.000 ptas.
Ventas garantizadas
3, Conde de Peñalver, 3, JOYERIA

Si quiere comer bien por 3,50, visite el
CAFE VIENA
EL MEJOR DE MADRID
Luisa Fernanda, 21. Teléfono 36298.

DIRECTO DE CAPITALISTA
se desea préstamo segunda hipoteca tras del Banco, condiciones normales.
APARTADO 848

AYER anemia, insomnio, mareos, inapetencia, palidez.
HOY la salud le ha devuelto el vigor, el color en sus mejillas y aumentado el apetito, la alegría y el ansia de vivir.
Este es el milagro conseguido con el activo regenerador
Jarabe de
HIPOFOSFITOS SALUD
Cerca de medio siglo de éxito creciente.
Aprobado por la Real Academia de Medicina.
Pedid JARABE SALUD para evitar imitaciones
Se advierte que no se vende a granel

CINEMATOGRAFOS Y TEATROS

Notas cinematográficas

En los primeros nueve meses de 1929 Norteamérica ha exportado 201.137.430 metros lineales de película, por valor de 5.449.491 dólares, contra 159.883.000 metros en 1928, valuados en 4.475.647. La cantidad de película exportada a Europa, menor que la enviada a la América latina, supone, sin embargo, mayores ingresos, por ser el coste, sobre todo en Inglaterra, mayor. Con el sonocino decrece la exportación a América del Sur y aumenta la de Europa.

En Norteamérica reina alguna inquietud sobre el porvenir de la industria cinematográfica. Han aumentado, con el "cine" sonoro, la asistencia y los ingresos; pero también ha aumentado el coste de la producción de un 25 a un 35 por 100.

UN PROGRAMA INGLES

Durante el año en curso la Associated Sound Film Industries realizará siete películas habladas largas y una serie de otras breves, con la cooperación de la Tolis. Trátase de la primera fase de todo un programa que aspira a hacer películas en color y habladas en varias lenguas.

La primera obra será "La ciudad de la canción", historieta romántica de la moderna Nápoles, en la que tomará parte el tenor húngaro Juan Kiepura. Se realizará en cuatro idiomas: inglés, alemán, francés e italiano. Los exteriores se tomarán auténticamente en Nápoles, y los interiores en los estudios que en Wembley tiene la Compañía inglesa.

A ésta seguirán "The Beggar's Opera"; "Humo y acero", drama de la vida industrial inglesa; otra se hará en la India por Himansu Rai, etc. Artistas contratados son Charlot, Greta Garbo, Ton Mix, Jannings, Harold Lloyd, etcétera, etcétera. En "Wembloy Follies", en color, tomarán parte todos estos artistas.

* * *

Durante el año 1929 han sido visados por el censor del Estado libre de Irlanda 6.240.056 pies de película, 557.363 más que en 1928. De las 1.284 películas visadas, han sido admitidas incondicionalmente 867, 290 con enmienda y rechazadas 74 dramas y 53 comedias.

De 36 reclamaciones habidas se confirmó en 26 el fallo del censor, se revocó en tres. Otras ocho películas pasaron con enmienda.

* * *

Hace unos días se declaró un incendio en casa de Buster Keaton, cuando dormían su mujer y sus tres hijos, en ausencia del popular actor. La niñera fué la que dió la voz de alarma. La familia, salvada por los bomberos, se refugió en casa de Tom Mix, vecino de "Pamplinas".

* * *

Ha sido realizada la primera película en esperanto por M. H. W. Hetsel, presidente de la Asociación esperantista de Norteamérica. El protaganista es Charles Chomette.

GACETILLAS TEATRALES

Fontalba

La graciosísima comedia **"La aventura de Irene"**, adaptación de Cadenas y Gutiérrez-Roig, obtuvo un grandioso éxito el día de su estreno, siendo aclamados por el público autores e intérpretes.

Catalina Bárcena

Hoy, tarde y noche, en el **INFANTA BEATRIZ**, el teatro de moda. Contaduría, teléfono 53108.

Gran Metropolitano

Admire usted a Emilio Sagi-Barba en su mejor obra. Hoy domingo, en función de tarde, Emilio Sagi-Barba en **"La campana rota"**, el mayor éxito de la temporada.

Cartelera de espectáculos

LOS DE HOY

FONTALBA (Pi y Margall, 6).—Camila Quiroga.—A las 6,30 y 10,30, La aventura de Irene.

COMEDIA (Príncipe, 14).—A las 4, Teatro Pinocho (Guiñol infantil). Es treno de Pipo, Pipa y el Dragón.—A las 6,15, ¿Qué da usted por el conde? A las 10,30, ¿Qué da usted por el conde?

ZARZUELA (Jovellanos, 4). — Lola Membrives.—A las 6,30 y 10,30, La Lola se va a los puertos (éxito enorme).

LARA (Corredera Baja, 17).—6,30 y 10,30, Para ti es el mundo (gran éxito).

REINA VICTORIA (Carrera de San Jerónimo, 28).—Compañía Díaz-Artigas. A las 6,30 y 10,30, El pájaro sin alas.

ALKAZAR.—Compañía lírica.—A las 4, 6,30 y 10,30, Flor de Zelanda.

INFANTA ISABEL (Barquillo, 14).—6,30 y 10,30, ¡Pégame, Luciano! (el mayor éxito de Muñoz Seca).

INFANTA BEATRIZ (Claudio Coello, 45).—Catalina Bárcena.—A las 6,30, Vida y dulzura (gran éxito).—A las 10,30, Seamos felices (éxito extraordinario).

GRAN METROPOLITANO. El teatro magnífico. Teléfono 36326.—A las 4, La canción del olvido y Los guapos.—A las 6,30, La campana rota, por Emilio Sagi-Barba.—A las 10,30, La campana rota, por Enrique Sagi.

ESLAVA (Pasadizo de San Ginés).—Compañía Haro-Ballester.—4, Noche de verbena (última representación; butacas, tres pesetas).—6,30 y 10,30, La calesera (creación de Sélica Pérez Carpio y Lloret).

COMICO (Mariana Pineda, 10).—Loreto-Chicote.—4, Seis pesetas.—6,30 y 10,30, El cuatrigémino.

PAVON (Embajadores, 11).—4, 6,15 y 10,15, éxito cumbre Nobleza gitana. Ovaciones delirantes a los maravillosos divos Manuel Vallejo, El Sevillanito; tocadores, Ramón Montoya y Maravilla.

MARAVILLAS (Malasaña, 6).—Funciones para hoy domingo: 4, 6,30 y 10,30 Nobleza baturra.

FUENCARRAL. — Compañía Anita Adamuz.—4,15, 6,45 y 10,30, El alma de la copla (éxito formidable). "Cantaores" protagonistas: Guerrita y Pena (hijo).

CIRCO DE PRICE (Plaza del Rey, 8). A las 6, La compañía de circo y Harry Flemming (último día).—Noche, 10,30, compañía de circo; Flemming y torneo de luchas: Primero, Kanteki-Pietro. Segundo, Favre-Motte. Tercero, Fischer-El español incógnito.

REAL CINEMA (Plaza de Isabel II). A las 4,30, Metrotone (actualidades sonoras), Orquesta de saxofón (atracciones sonoras), La chica de la suerte, película sonora por Norma Shearer.—A las 6,30, Metrotone, El terror de la Pandilla. Orquesta de saxofón. La chica de la suerte.—A las 10,15, Metrotone (actualidades sonoras). El terror de la Pandilla (película sonora muy cómica). Orquesta de saxofón (atracciones sonoras). La chica de la suerte, deliciosa comedia sonora, por Norma Shearer. (Gran éxito).

PALACIO DE LA PRENSA (Plaza del Callao, 4) y **PRINCIPE ALFONSO** (Génova, 20).—A las 4,30, Actualidades Gaumont. Periquito quiere viajar. Cuando ellas quieren, por Carmen Boni.—A las 6,30, Enciclopedia Pathé. Cuando ellas quieren, por Carmen Boni. Ojos azules, por Betty Balfour.—A las 10,15, Enciclopedia Pathé. Periquito quiere viajar. Cuando ellas quieren. Ojos azules.

CINE AVENIDA (Pi y Margall, 15. Empresa S. A. G. G. Teléfono 17571).—A las 4, Diario Metro. La herencia del tío. El capitán Fanfarrón.—A las 6,15 y 10,15, Diario Metro. La herencia del tío. El testaferro, por Jack Murray. El capitán Fanfarrón, por Rod la Rocque.

PALACIO DE LA MUSICA (Pi y Margall, 13. Empresa S. A. G. E. Teléfono 16209).—A las 4, Revista Paramount. Orejas bailadoras. Repartidor de hielo (Conejo Blas). Manhattan Cocktail, por Nancy Carrol y Richard Arlen.—A las 6,15 y 10,15, Revista Paramount. Orejas bailadoras. El barbero de Sevilla, por Titta Rufo. El sombrero de copa. El repartidor de hielo (Conejo Blas). Manhattan Cocktail, por Nancy Carrol y Richard Arlen.

CINE DEL CALLAO (Plaza del Callao).—4,15, Noticiarios sonoros Fox. Revista sonora (Fox). Follies 1929, por Sue Carol.—6,30 y 10,30, Héroe por terco (cómica). Noticiarios sonoros Fox. Revista sonora (Fox). Follies 1929.

CINEMA GOYA (Goya, 24. Empresa S. A. G. E.).—A las 4, Revista Paramount. Los piratas. El capitán Fanfarrón, por Rod la Rocque.—A las 6,15 y 10,15, Revista Paramount. Los piratas. Por la vía láctea (Reilad Denny). El capitán Fanfarrón, por Rod la Rosque.

MONUMENTAL CINEMA (Atocha, 87).—A las 4, El arca de Noé.—A las 6,30, Noticiario Fox (actualidades sonoras). El arca de Noé.—A las 10,15, Noticiario Fox. El arca de Noé, por Dolores Costello y George O'Brien (últimos días).

CINE IDEAL (Doctor Cortezo, 2).—Tarde, a las 4,30, Revista Paramount número 18 (actualidades). Crispulo en su nuevo empleo (cómica). Se alquila un cuarto amueblado.—A las 6,30, Félix entre piratas (dibujos). Una farsa parisién (Adolphe Menjou). A tiro limpio. — Noche, a las 10, Revista Paramount número 18. Una farsa parisién. Crispulo en su nuevo empleo (cómica). A tiro limpio. Lunes, gran programa de estrenos, entre ellos, Llamas de la juventud.

CINEMA BILBAO (Fuencarral, 124. Teléfono 30796. Contaduría).—A las 4 tarde, Revista Paramount. Crispulo en su nuevo empleo (cómica). Félix entre piratas (dibujos). A tiro limpio (Wallace Beery).—A las 6 y 10,15 noche, Revista Paramount. Félix entre piratas (dibujos). A tiro limpio. Crispulo en su nuevo empleo. Una farsa parisién (Adolfo Menjou).

CINEMA ARGUELLES (Marqués de fono 33579).—A las 4, Diario Metro. El "gordo" de Navidad (Carmen Viance). A las 6,15 y 10,15, Diario Metro. El vértigo (Reginald Denny). El "gordo" de Navidad (producción nacional), por Carmen Viance, Erna Bécquer y Javier Rivera.

CINE SAN CARLOS (Atocha, 157).—A las 4, 6,30 y 10,15, Guía del Barrio Chino. Dama misteriosa (Greta Garbo).

CINE MADRID (Tetuán, 29).—3,45, 6,15 y 10,15, Ultimas y definitivas proyecciones de La dama misteriosa (Greta Garbo y Conrad Nagel). La bestia del mar (George O'Brien). Mañana, estreno exclusivo, Por la Patria y por el Rey.

CINEMA CHUECA (Plaza del Cisne, 4. Empresa S. A. G. E. Teléfono 33277). A las 4 Noticiario Fox. Un negocio que produce. Las estrellas.—A las 6,15 y 10,15, Noticiario Fox. Un negocio que produce. La mujer fatal, por Jetta Goudal. Las estrellas (producción nacional), por Isabelita Alemany, Juan de Orduña y José Montenegro.

CINE DOS DE MAYO (Espíritu Santo, 34. Empresa S. A. G. E. Teléfono 17452).—A las 4, Noticiario Fox. Crispulo en el harén. Espejismos (Marión Davies).—A las 6,15 y 10,15 Diario Metro. El criado eléctrico. La mujer del leopardo, por Jacqueline Logan). Espejismos, por Marión Davies.

FRONTON JAI-ALAI (Alfonso XI, 6). A las 4 tarde. Primero, a pala: Chiquito de Gallarta y Quintana II contra Araquistain y Jáuregui.—Segundo, a remonte: Mina y Vega, contra Ucín y Larragaña I.

LOS DEL LUNES

FONTALBA (Pi y Margall, 6).—Camila Quiroga.—A las 6,30 y 10,30 La aventura de Irene.

COMEDIA (Príncipe, 14).—A las 10,30, ¿Qué da usted por el conde?

ZARZUELA (Jovellanos, 4).—Lola Membrives.—A las 6,30 y 10,30, La Lola se va a los puertos (éxito enorme).

LARA (Corredera Baja, 17). — 6,30 y 10,30, Para ti es el mundo (gran éxito).

REINA VICTORIA (Carrera de San Jerónimo, 28).—Compañía Díaz-Artigas. A las 6,15, El pájaro sin alas.—Noche no hay función.

ALKAZAR.—Compañía lírica.—A las 6,30 y 10,30, Flor de Zelanda.

INFANTA ISABEL (Barquillo, 14).—6,30 y 10,30, ¡Pégame, Luciano! (clamoroso triunfo de Muñoz Seca).

INFANTA BEATRIZ (Claudio Coello, 45).—Catalina Bárcena.—A las 6,30, Vida y dulzura.—Noche, no hay función.

GRAN METROPOLITANO. El teatro magnífico. Teléfono 36326.—A las 6,15, La canción del olvido y Los guapos.—A las 10,30, La campana rota, por Enrique Sagi.

ESLAVA (Pasadizo de San Ginés).—Compañía Haro-Ballester.—6,30, El barberillo de Lavapiés y La Gran Vía.—10,30, La calesera (creación de Pérez Carpio y Lloret).

COMICO (Mariana Pineda, 10).—Loreto-Chicote.—6,30, Seis pesetas.—10,30, El cuatrigémino. ¡Grandes éxitos!

PAVON (Embajadores, 11).—6,15 y 10,15, éxito sin precedentes de Nobleza gitana. Triunfa clamoroso de Manuel Vallejo, Ramón Montoya, El Sevillanito y otros.

FUENCARRAL.—Compañía Anita Adamuz.—6,30 y 10,30, El alma de la copla (éxito rotundo). "Cantaores protagonistas: Guerrita y Pena (hijo).

CIRCO DE PRICE (Plaza del Rey, 8). A las 10,30, debut de nueva compañía de Circo, en la que figura la mayor novedad del siglo "La mujer radio" presentada por el profesor "Aris". Continuación del torneo de luchas: Primero, Buschlein - Bellingranth. Segundo, Fischer-Pietro. Tercero, Kley-Lepanen.

REAL CINEMA (Plaza de Isabel II). A las 6,15 y 10,15, Metrotone (actualidades sonoras). El terror de la Pandilla (cómica sonora). Orquesta de saxofón (atracciones sonoras). La chica de la suerte, deliciosa comedia sonora, por Norma Shearer.

PALACIO DE LA PRENSA (Plaza del Callao, 4) y **PRINCIPE ALFONSO** (Génova, 20).—A las 6,15 y a las 10,15, Reportaje gráfico (estreno). La boda de Milhombres. Pasiones del hampa, por Virginia Valli (estreno). La damita del Ritz, por Doroty Mackail (estreno).

CINE AVENIDA (Pi y Margoll, 15. Empresa S. A. G. E. Teléfono 17571).—A las 6,15 y 10,15, Noticiario Fox. La madrecita. Todo por un beso, por Richard Dix y Ruth Elder. Estrellas dichosas, por Janet Gaynor y Charles Farrell.

PALACIO DE LA MUSICA (Pi y Margall, 13. Empresa S. A. G. E. Teléfono 16209).—A las 6,15 y 10,15, Noticiario Fox. Orejas bailadoras. El barbero de Sevilla (Titta Rufo). El sombrero de copa. Repartidor de hielo (Conejo Blas) Manhattan Cocktail, por Nancy Carrol y Richard Arlen.

CINE DEL CALLAO (Plaza del Callao).—6.30 y 10,30, Un viaje en coche cama, por Stand Laurel. Revista sonora Metrofone. El Viking, por Paulina Starke ("film" sonoro).

CINEMA GOYA (Goya, 24. Empresa S. A. G. E.).—A las 6,15 y 10,15, Revista Paramount. La madrecita. Todo por un beso, por Richard Dix y Ruth Elder. Estrellas dichosas, por Janet Gaynor y Charles Farrell.

MONUMENTAL CINEMA (Atocha, 87).—A las 6 y a las 10,15, Noticiario Fox (actualidades sonoras). El arca de Noé. (Tercera semana).

CINEMA BILBAO (Fuencarral, 124. Teléfono 30796. Contaduría).—A las 6 y 10,15, noche, El amo de la casa (cómica). ¡Abajo los hombres! Llamas de la juventud (Billie Dove y Larry Kent).

CINEMA ARGUELLES (Marqués de Urquijo, 11. Empresa S. A. G. E. Teléfono 33579).—A las 6 y 10,15, Revista Paramount. Un par de gemelos. Hambre de amor, por Lois Morán. Décima Avenida, por Phillips Haver y V. Varconi.

CINE SAN CARLOS (Atocha, 157).—6,15 y 10,15, Fútbol, amor y toros (Blanquita Rodríguez, Ricardo Núñez).

CINE MADRID (Tetuán, 29).—6,15 y 10,15, Un cargamento extraño (emocionante producción). Por la Patria y por el Rey (estreno exclusivo).

CINEMA CHUECA (Plaza del Cisne, 4. Empresa S. A. G. E. Teléfono 33277). A las 6,15 y 10,15, Noticiario Fox. Un negocio que produce. La mujer fatal, por Jetta Goudal. Las estrellas (producción nacional, por Isabelita Altmany, Juan de Orduña y José Montenegro). Butaca, 0,60; anfiteatro, 0,50.

CINE DOS DE MAYO (Espíritu Santo, 34. Empresa S. A. G. E. Teléfono 17452).—Lunes popular. Butaca, 0,40.—A las 6 y 10,15, Diario Metro. El criado eléctrico. La mujer del leopardo, por Jacqueline Logan. Espejismos, por Marión Davies.

FRONTON JAI-ALAI (Alfonso XI, 6). A las 4 tarde. Primero, a remonte: Tacolo y Ugarte, contra Ochotorena y Errezabal. Segundo, a pala: Fernández y Quintana III, contra Azurmendi II y Pérez.

* * *

(El anuncio de los espectáculos no supone aprobación ni recomendación.)

Unica en precios, surtido y calidades
EL ARCA DE LAS MEDIAS
Plaza de San Ildefonso, 1 y 2. T. 50339

Recital Niedzielski

Hace un mes que vive entre nosotros Stanilas de Niedzielski, joven pianista polaco, quien desea hacer estudios especiales de música española y adquirir nuestro estilo, ciertamente, nada fácil para artistas extranjeros. Ha sido ya aplaudido en sus interpretaciones polacas por el auditorio que asistió a su concierto en el Instituto Francés; ayer lo fué nuevamente en el teatro de la Comedia. De este pianista puede decirse que la musicalidad es su más saliente cualidad. Sin efectos de relumbrón, toca reflexivamente, dando el matiz oportuno a cada pasaje, colocándolo en su sitio y dándole el consiguiente relieve. Como es natural, se destaca interpretando la música de su país: Chopín y algunas danzas polacas de Paderewski. No obstante, en el programa figuraba Debussy y la segunda serie de mis "Cuentos de España", que se tocaba por primera vez en Madrid, y a la cual pertenecen los fragmentos del retablo "¡Salve!", que dió a conocer recientemente la Orquesta Clásica de Saco del Valle. El joven Niedzielski es artista de gran porvenir y hace honor a su patria, Polonia, la nación privilegiada de los artistas.

Conchita Supervía en París

Desde la anterior temporada se inician los éxitos en la capital francesa de la gran cantante española. Nada tiene esto de extraño, pues a más de sus indiscutibles méritos, el arte especial de Conchita Supervía se adapta perfectamente a la manera de sentir de los parisinos, amantes del refinamiento técnico y de la depurada dicción. El gran éxito de "Carmen" está concretado en las siguientes frases de un crítico francés: "Gracias a ella, nuestra "Carmen" no ha sido española hasta ayer, y esto es porque madame Supervía, vestida aún para admirar a Zuloaga y musical hasta en sus castañuelas, nos ha mostrado en toda su belleza humana la inmortal heroína de Bizet."

Pero hay algo lamentable para nosotros y es que Conchita Supervía está contratada en París hasta mayo, lo cual supone que todo el tinglado de la ópera en el teatro del Centro se ha venido abajo. Llevamos dos años sin ópera, y aunque el arquitecto señor Florez me aseguraba hace unos días que se podrían cantar óperas en el teatro Real para el próximo octubre, ¿quién asegura que el montaje del escenario esté dispuesto para dicha época?

Joaquín TURINA

Sección de caridad

En la calle de San Cosme, número 9, sencillo, vive un pobre hombre llamado José Peláiz Casado, que se halla enfermo desde hace seis meses. El pobre tiene agotados todos sus recursos y carece de lo más preciso. Su situación es muy necesitada.

—Remigia López, anciana de sesenta años, casada, tiene a su esposo enfermo en el hospital. Por no poder pagar cuarto, ya que carece de medios, se halla recogida de caridad, en unión de una hija de treinta y tres años, que padece ataques epilépticos, en la calle de San Isidro, número 12 (portería).

—En la calle del General Alvarez de Castro, número 4, portería, vive una pobre viuda con seis hijos, el mayor de catorce años. El único ingreso que tienen para poder vivir son las treinta pesetas que le dan en la portería. Las pocas ropas que tenía se ha visto obligada a empeñarlas para poder dar de comer a los pequeños.

DONATIVOS RECIBIDOS

Tomás García, casado, tiene tres hijas, su mujer muy delicada de salud. Carecen de recursos y se hallan en una situación bastante necesitada. Se encuentran recogidos de caridad en la calle de Hortaleza, número 56. Duermen en el suelo, por no disponer de camas (8-12-29).—E. Villanueva, 14 pesetas. Total, 85,50 pesetas.

—Eugenia López, casada, tiene una hija de diez y ocho años, enferma de anemia y a la que no puede proporcionarle alimentos por falta de recursos. Su marido lleva algún tiempo sin encontrar trabajo. Deben varios meses de casa. La situación por que atraviesa esta familia es por demás insostenible. Viven en Mediodía Chica, número 10, cuarto, núm. 21. (1-12-929). A. A., 5. Total, 103,30 pesetas.

—Pobre viuda, con dos niñas de corta edad, que vive en Galileo, 19. Ella se encuentra imposibilitada de los brazos, debido a una parálisis. En su compañía vive su anciana madre, de setenta y nueve años. El marido de la anterior falleció el día 22 del pasado diciembre. Es éste un caso verdaderamente necesitado (15-12-27). La señora, M. R., 5. Total, 279,35 pesetas.

Dos jinetes a tierra por un camión

Muchísimo cuidado con las armas. Ciclista que pierde el equilibrio.

En el paseo de las Delicias un camión dió una embestida a un caballo, en el que iban montados Manuel Gómez Arnaos, de diez y ocho años, domiciliado en Cabanillas, 5, e Higinio Cid Bas, de catorce, que vive en la calle de José Sánchez Pescador, número 14. Ambos rodaron por el suelo y en la caída sufrieron el primero lesiones de gravedad y el segundo de pronóstico reservado.

Después de asistidos en la Casa de Socorro fueron trasladados a sus respectivos domicilios.

Del camión no se sabe nada, porque desapareció al ocurrir la desgracia.

Quemaduras de gravedad

En la fábrica de cartón establecida en la calle del Acuerdo, número 15, sufrió quemaduras de gravedad al caerle encima una vasija con agua hirviendo María González Franco, de diez y siete años, que habita en Bellver, número 25 (Tetuán de las Victorias).

Un par de timos

Por el acreditado método de las llamosnas le timaron 300 pesetas dos desconocidos a Manuel Murillo Moreno, de cincuenta y dos años, con domicilio en la Avenida de la Reina Victoria, número 52.

El despojo se cometió en la calle de Bravo Murillo.

* * *

También en el paseo de las Delicias, y por el procedimiento del sobre, dos desconocidos le "sacaron" 600 pesetas al vecino de Seca de la Sagra Francisco Ortega López.

Sufre un ataque de locura

Ayer tarde, a primera hora, en un cuarto de la casa número 2 de la calle de Esquilache, se ha producido un suceso que, aunque no ha revestido importancia, causó gran alarma. En dicho cuarto vive como huésped, con una señora y dos hijas, un caballero que es comandante del Ejército. Cuando estaba en el comedor con dicha familia, de pronto, según parece, sufrió un furioso ataque de locura, se levantó de la silla, y corriendo por la casa, empezó a lanzar por una ventana al patio sus ropas de militar, las de la cama de su habitación, dinero y cuantos objetos encontraba a mano. Finalmente, presa del ataque, intentó tirarse por el hueco del patio. Acudieron los vecinos, que en unión de la familia dueña del piso pudieron contener al loco. Se avisó a la autoridad, acudiendo una pareja de la Guardia Civil, que se hizo cargo del caballero.

Lesionado en un choque

En la calle de Toledo chocaron las camionetas 3.807 y 11.290. A consecuencia del accidente resultó con lesiones de gravedad el transeúnte Eugenio Vázquez Losada, de cuarenta y cinco años, tratante de ganado. Fué asistido en la Casa de Socorro de la Latina.

Sustracción por valor de 3.000 *ptas.*

Frederic Brutton Carden, *de treinta* y un años, Velázquez, 80, denuncia que de un almacén sito en Príncipe de Vergara, 64, han sustraído maquinaria por valor de 3.000 pesetas. Para cometer el robo violentaron la puerta de entrada al almacén.

Niño atropellado

En el kilómetro 7 de la Carretera de Extremadura, fué atropellado el niño de once años, Terencio Torrijos García, por la camioneta 31.069 M., que se dió a la fuga.

El niño resultó con lesiones de pronóstico reservado.

Toca un cable de alta tensión

Juan Martín Martín, de sesenta y ocho años, que vive en San Marcos, 1, se agarró en la calle de Bravo Murillo a un cable conductor de energía de alta tensión.

La descarga eléctrica le produjo gravísimas heridas.

"Caco" trabaja con fruto

En la calle de San Vicente, 16, domicilio de Agustín Pérez Asencio, entraron ladrones y se llevaron ropas y efectos valorados en 500 pesetas.

OTROS SUCESOS

Intoxicación.—Cruz Alonso Gómez, de diez y ocho años, con domicilio en la calle de Hilarión Eslava, 30, ingirió leche equivocadamente y sufrió intoxicación de pronóstico reservado. Fué asistida en la Casa de Socorro correspondiente.

Ratería.—En un tranvía, entre Puerta del Sol y Recoletos, le "limpiaron" la cartera con 180 pesetas, al vecino de Mula (Murcia), Alfonso Díaz Toledo, le cincuenta y dos años, que habita accidentalmente en Madrid, calle del Carmen, número 18.

Herido al examinar un arma.—En la casa número 6 de la calle del Cardenal Cisneros examinaban una pistola Francisco Gómez y Benito Hernández Landen, cuando al manipularla el primero se disparó el arma

LA VIDA EN MADRID

Casa Real

Con su majestad despachó el ministro de Fomento.

—En audiencia fueron recibidos por el Rey doña Isabel Rodríguez de Castro y Bueno y doña Amparo Verdugo, viuda de Mariné e hija; vizcondesa de San Enrique con la condesa de Santa María de Sisla; condes de Montalbo de Ragón, marquesa de Albir, don Arturo Ramos Camacho, don Manuel de Acilu, don Alfonso Giraldez Borbón e hijo, don Adolfo Perinat, don Juan Marquez Castillejo, don Luis García Ardiera y Mr. Willians R. Shepherd.

Las Infantas y las Juventudes Católicas Femeninas

El día 24 del corriente, a las siete de la tarde, las infantas doña Beatriz y doña Cristina harán una visita a las Juventudes Católicas Femeninas, que tienen su domicilio en la Travesía de Trujillos, 3.

Los cientos de muchachas que allí reciben instrucción entregarán a las Infantas un álbum con firmas y dedicatorias.

El convenio con Tranvías

El miércoles se celebrará una nueva reunión de los representantes del Ayuntamiento y los de la Empresa de Tranvías para tratar de algunos extremos del convenio aprobado en noviembre de 1926.

Según parece, los puntos más importantes pendientes aún de solución son la descongestión de la Puerta del Sol y el trazado de la vía única por las calles de Fuencarral y Hortaleza.

El parque del automovilismo

Manifestó ayer el alcalde a los periodistas que, efectuado el cierre definitivo de la contabilidad del Parque de Automovilismo, arroja una economía en los seis meses que lleva funcionando de 309.000 pesetas, con cuya cantidad se han adquirido 21 coches, maquinaria y otros efectos, por valor de 205.000 pesetas. La diferencia, de 104.000 pesetas, ha ido a las arcas municipales.

El aumento de servicios de automóviles suministrados por el Parque de Limpiezas—continuó el alcalde—representa más del 47 por 100 de la cifra total de los coches que antes de la organización del Parque se utilizaban en la recogida de basuras.

Antes de la organización del Parque se utilizaban en el servicio de Limpiezas 26 coches, y en noviembre se utilizaban 39.

Las economías obtenidas en los precios de algunas adquisiciones han sido considerables—añadió el señor Aristizábal—. Se ha logrado una rebaja importante en la compra de neumáticos y en la de gasolina, que ahora se compra a precios mayoristas.

La venta ambulante

El alcalde manifestó ayer a los periodistas que no es cierto que el Ayuntamiento ni los concejales quieran suprimir la venta ambulante, para la que tenemos—añadió—la más viva simpatía.

Lo que hace falta—continuó—es coordinar los intereses de los vendedores ambulantes con los intereses de los dueños de establecimientos, que son también muy respetables.

—Recibió el señor Aristizábal un telegrama del alcalde de Barcelona, saludándole con motivo de la inauguración de la Exposición Nacional.

También recibió un telegrama del alcalde de Las Palmas, agradeciendo, en nombre de aquel Ayuntamiento, que se dé el nombre de aquella capital a una calle de Madrid.

Conferencias en el Centro de Acción Nobiliaria

El día 22, a las siete de la tarde, comenzará en el Centro de Acción Nobiliaria un curso de conferencias, que continuará todos los miércoles durante los meses de enero, febrero y marzo.

Sesión de la Sociedad de Historia Natural

Esta Sociedad ha celebrado su sesión reglamentaria, en la que fueron nombrados socios honorarios el botánico suizo profesor Chodat, que en más de una ocasión ha recorrido con sus alumnos nuestro país, y el fisiólogo ruso Ivan Petrovich Paulov.

El señor Hernández-Pacheco intervino para dar cuenta del estado de la organización de los parques nacionales, y el señor Arévalo para manifestar que actualmente está en estudio la designación de lugares en los que se protegerían determinadas especies interesantes de nuestra fauna y flora, al igual que se ha hecho en Picos de Europa con el rebeco y en Gredos con la cabra montés. El señor Pa heco hace resaltar que es quizás nuestro país uno de los que más se interesa por la protección a las bellezas naturales y a las especies típicas que pueblan nuestro territorio.

El vizconde de la Armería da cuenta de la labor realizada durante el año pasado por la Comisión de anillado de aves emigradoras.

El señor Bolívar y Pieltain da cuenta de sus gestiones como representante de la Sociedad en la Junta de investigaciones científicas en Marruecos, y de los proyectos que en estos momentos están en estudio para la exploración científica de nuestros territorios africanos.

Numerosos trabajos fueron presentados por los señores Vidal, Vidal y López, Hernández-Pacheco (don Francisco), Rivera, Candel Vila, Ortiz Picón, Ruiz de Azúa, Alonso, López Azcona, Nustinza y Cababallero y Villaldea.

El conde de la Vega de Sella dió posesión de su nuevo cargo de presidente al catedrático de la Universidad Central don Luis Lozano Rey.

Exposición de carteles para propaganda comercial

En el salón de actos del Círculo de la Unión Mercantil se verificó ayer tarde, a las siete y media, la inauguración de una Exposición de carteles para la propaganda comercial presentados por su autor, el joven y notable artista asturiano Germán Horacio Robles.

Se celebra esta Exposición bajo el Patronato de la Dirección General de Comercio, del ministerio de Economía, y fué inaugurada por el director general del ramo, señor Bahamonde; el secretario de la Junta Superior de Ultramar, señor Badía; el presidente y el secretario del Círculo de la Unión Mercantil, señores Salgado y Uriarte; don Mariano Benlliure, don Carlos Prats, el arquitecto don Pedro Rivas y otras muchas personalidades.

Esta Exposición es verdaderamente notable y responde a una concepción originalísima del autor sobre la propaganda comercial. Busca Germán Horacio una modalidad nueva del cartel, que se aparta del abuso corriente de las figuras femeninas, la peineta y las flores; y las encuentra en una plasmación simbólica de los productos que quiere anunciar. Los setenta y cuatro carteles que exhibe son otras tantas pruebas. Y añade a ello una técnica nueva del dibujo, un profuso dominio del color, un suave matiz de modernismo ornamental, que constituyen al pleno logro de esta acabada especialización artística.

Excluye en ellos su autor toda literatura, y confía a la expresión de las figuras el más cumplido elogio de los productos respectivos. Uno de los anuncios de las cuchillas de afeitar lo constituye, por ejemplo, una de estas cuchillas que corta en dos pedazos un diamante; al fondo, una cabeza de hombre dibuja un gesto de marcado asombro. El anuncio de un ventilador está personificado en la silueta de un oso blanco, que desprecia las montañas de hielo que le cercan para saturarse del aire fresco que uno de aquellos aparatos despide. El de las pastillas pectorales lo encarna una silueta de traza humana que emerge de una caja de pastillas, y contra la cual figura, al chocar, se quiebran dos puntiagudas flechas: el catarro y la tos. El del betún es una caja de este producto: de ella se desprenden una cabeza y dos brazos; uno de éstos termina en un cepillo y el otro en una bota colosal, en la que se refleja, como en un espejo reluciente, la faz de asombro del extraño personaje. El del producto, con cabeza, brazos y piernas, a cuya mano izquierda va asido un niño, que camina confiado y sonriente.

Todos los demás bocetos son del mismos estilo y de la misma originalidad. Germán Horacio nació en Gijón y cuenta en la actualidad veintisiete años.

El éxito de la Exposición, por la que desfilaron centenares de personas durante toda la tarde, fué rotundo, y su autor, muy felicitado. Permanecerá abierta hasta el día 5.

Un nuevo diario

Ayer ha visto la luz el primer número de "Más", diario de información de la noche que se publica en Madrid.

Correspondemos al saludo que el nuevo periódico dirige a la Prensa madrileña.

Conferencia en el Instituto de Reeducación Profesional

Ayer dió una conferencia en el Instituto de Reeducación Profesional la señorita María Echarri, sobre los factores que han de contribuir más directamente al bienestar del obrero.

Presentó la Religión como alivio de las desgracias; señaló a grandes rasgos lo que ha hecho la Iglesia en favor de los trabajadores y lo que se preocupa el catolicismo social por la justicia y las reivindicaciones de los humildes.

Recordó algún aspecto de la actuación de los elementos católicos en el desaparecido Instituto de Reformas Sociales, especialmente en la defensa del "salario familiar", que se pretendía conceder al obrero en relación con sus cargas familiares.

La señorita Echarri fué muy aplaudida.

Boletín meteorológico

Estado general.—Se aleja por Oriente el centro de la zona de mal tiempo del Atlántico, que se encuentra hoy situada sobre Islandia. Las presiones altas forman un fuerte anticiclón, con su centro sobre Rusia, pero que se extiende por toda Europa. La borrasca de las Azores se aleja por Canarias y Marruecos, perdiendo intensidad.

Aviso a los aviadores.—En las rutas a Biárritz y Barcelona, vientos flojos y nieblas.

Aviso a los agricultores.—Buen tiempo. Probables heladas en el centro de España.

Aviso a los navegantes.—En el golfo de Cádiz el mar estará agitado y el viento soplará del Este.

Lluvias recogidas en España.—En Teruel, 11 mm.; Burgos, 0,6; Santa Cruz de Tenerife, 0,5.

Para hoy

Asociación de la Enseñanza Católica (plaza del Marqués de Comillas, 5).—5 t. Junta general de los Maestros Católicos de Madrid. Orden del día: I, Instrucción catequística y decena del Rosario, por el señor consiliario. II, Acta, cuentas y memoria. III, Discurso por el maestro Ambrosio Sanz: "Roma es Facultad donde los maestros pueden doctorarse". IV, Conferencia de don Félix Mora Granados: "Una lección práctica de dibujo". V, Discurso del doctor Navamuel: "La protección de los huérfanos del Magisterio". VI, Renovación reglamentaria de los cargos vacantes en la Directiva. VII, Resumen por el presidente, don José Gómez Rodríguez. Terminada la reunión, el señor consiliario obsequiará a los asistentes.

Casa de Toledo (Mayor, 1. Casa del Estudiante).—5,30 t. Elección de Directiva y aprobación del reglamento.

Círculo de Bellas Artes.—7 t. Doctor Benjamín Larroque (argentino): "La belleza de la espalda en el Arte".

Para mañana

Academia Médico-Quirúrgica (Esparteros, 9).—Sesión científica.

Casa de Socorro del Distrito de Palacio (plaza Cristino Martos, 1 y 3).—7 n. Doctor Agustín Ferré y Ferré: "Comentarios a los problemas quirúrgicos urgentes que se presentan en la sala de guardia".

Casino de Clases (Carrera San Francisco, 4).—6,30 t. General Sebastián Mantilla: "La victoria de Bailén".

Instituto Francés (Marqués de la Ensenada, 10).—7 t. M. Guinard: "Rouen y los grandes puertos de Normandía" (proyecciones).

Real Sociedad Geográfica.—6,30 t. Don Agustín Marín: "Constitución geológica de la zona, riqueza minera, condiciones de explotación, etc."

Otras notas

Revista de comisario. — La revista de comisario del mes de enero la pasarán las clases militares que no formen Cuerpo, residentes en esta Corte, en el orden que se expresa.

Los jefes y oficiales de plantilla no pertenecientes a Cuerpo, transeúntes y con licencia, los pensionistas de todas las cruces, de San Fernando y San Hermenegildo y las partidas sueltas, individuos de tropa transeúntes, los días 20 y 21, de once a trece, en la calle San Nicolás, 2.

Los jefes y oficiales de reemplazo, excedentes y disponibles, los días 20 y 21, de once a trece, en el mismo local.

Las incidencias y resultas en el local de la Pagaduría de Haberes (Conde-Duque, 42), a partir del día 21, a las mismas horas y comisario.

La zona de Reclutamiento número 1, el día 20, a las diez de la mañana.

Los regimientos de Reserva de Ingenieros y el Parque de Artillería, el día 20 y 21, a las trece y doce, respectivamente.

Casa Central de Andalucía. — En el domicilio provisional (Mayor, 1, segundo) se reciben inscripciones de cinco a ocho, para pertenecer a esta entidad. Durante el corriente mes no se pagará cuota de entrada.

Mitin de higiene social.—Hoy, a las once y cuarto y bajo la presidencia del doctor Navarro Fernández, se celebrará en Eldorado un nuevo acto de divulgación de Higiene social, en el que tomarán parte los oradores siguientes: señor Alfredo Martín Escobar, señor Crespo de Lara, doctor Antonio Helle, doctor Juan Maldonado, doctor Alberca Montoya, doctor García Triviño, doctor Piga, señor Serrano Batanero y R. P. Bartolomé Dorao.

Para los que sufren del estómago ELIXIR GREZ
El mejor preparado digestivo del mundo.

"LA FUENFRIA"
Cercedilla (Madrid)
CLIMA DE ALTURA
CURACION LA MAS SEGURA
TOS, CATARROS, BRONQUITIS, ASMA, TUBERCULOSIS
Pensión completa, incluída asistencia médica, de 30 a 50 pesetas.

PASTA DENTIFRICA ORIVE
Blanquea la dentadura.
Hermosea las encías.

COMISION ARBITRAL AZUCARERA DE LA SEXTA REGION

Tendrá su residencia en Astorga

Por real orden se constituye la Comisión arbitral de la industria azucarera de la sexta región, correspondiente a León, para dirimir contiendas y coordinar intereses entre los productores de remolacha y las empresas azucareras.

Dicha Comisión tendrá su residencia en Astorga y la compondrán las personas que siguen:

Vocales titulares, representantes de los cultivadores: don Pío Suárez Conejo, don Pedro Martínez Suárez y don Narciso Asensio y Asensio.

Idem íd. suplentes: don Antonio Domínguez Fuertes, don Agustín de Celis y don Bernardo Miguélez Ordóñez.

Vocales titulares de las empresas azucareras: don Luis Beneytez Sanchiz, don Joaquín Delas y don Pedro Caballero Bescós.

Idem íd. suplentes: don Jesús Fernández Montes, don Mariano Díaz Alonso y don Manuel Naredo.

Presidirá esta Comisión don Lorenzo de la Sierra y Mazo, párroco de San Bartolomé y profesor del Seminario de Astorga.

Será vicepresidente don Juan Espeso abogado de La Bañeza, y actuará de secretario don Julio Fernández y Fernández, abogado de La Bañeza.

LOTERIA DE LA CIUDAD UNIVERSITARIA
En el premio mayor corresponden 7.500 pesetas por cada peseta. En los menores se ganan cinco pesetas por cada peseta.
5.499 reintegros. La misma proporción que en la Lotería de Navidad.
Pidan billetes a don Enrique Murciano, Barquillo, 8, Lotería, Madrid

AGUA de SOBRON
LA MAS DIGESTIVA
DEPOSITO: SAN MATEO, 18. T.º 31590

LA IBERIA Bujías esteáricas. Jabones morenos.
Exigid siempre esta acreditada marca.
Bravo Murillo, 20, Madrid. Teléfono 33961.

A TODO DIABETICO
regala la CASA SANTIVERI, S. A., Plaza Mayor, 24 (esquina a Siete Julio) unas muestras de ricos postres dulces antidiabéticos, únicos garantizados y autorizados por la ley de sanidad. Folletos gratis. Plaza Mayor, 24.

ULLOA-óptico
Carmen, 14.-MADRID

PLANTAS
frutales, forestales, de paseo y adorno; precios baratísimos. Pidan catálogo a
GRANJA DE LLANO
TORRELAVEGA (Santander).

INDRA PERLA
¡Señoras!, deben preferirlas a las demás por ser de fabricación nacional y superior en calidad a todas las extranjeras.
SE COMPRAN ALHAJAS
Puerta Sol, 11 y 12, 2.º (Hay ascensor).

LA JOYERIA
PEREZ MOLINA
La recomendamos para la adquisición de medallas religiosas, incluso escapularios de oro y plata, C. San Jerónimo, 29 (esquina a plaza de Canalejas).

¡REUMATICOS! REUMOVITAL os curará

Estos almacenes, siguiendo su antigua costumbre, regalarán magníficas medias de seda art. el martes próximo día 21 a todo el que compre en la proporción que se detalla. Recibirá el regalo comprando en cualquiera de nuestros tres Almacenes:
LUNA, 11; FUENCARRAL, 18; O'DONNELL, 40 y 42 (Tetuán).
A todo comprador de 15 a 25 ptas. se le regalará un par de medias.
Comprando de 26 ptas. a 50 ptas., dos pares.
Idem 51 íd. 75 íd., tres íd.
Idem 76 íd. 100 íd., cuatro íd.
Idem 101 íd. en adelante, seis pares de medias.
ELEUTERIO

ATWATER KENT
Electric
RADIO-FONOGRAFO

EL P. LABURU DIO AYER UNA CONFERENCIA SOBRE EL CARACTER

Un estudio sobre las influencias recíprocas de lo psíquico y lo fisiológico

Necesidad de mover la voluntad al bien por un motivo constante, extenso, duradero y eterno

La Religión y los Ejercicios Espirituales, ideal para la formación del carácter, según sabios anticatólicos

El padre José A. Laburu, S. J., de tanta autoridad en estudios e investigaciones biopsicológicas, dió ayer una conferencia en el Centro de Defensa Social sobre "Psicofisiología del carácter". A pesar de que el conferenciante no podía eludir en muchos momentos elevación y profundidad científica para explicar su tesis, la disertación fué seguida con sumo interés por el numeroso auditorio, que en varias ocasiones aplaudió calurosamente.

Encarece en primer término la importancia del tema. ¡Causa tanto daño a uno mismo—dice—tener mal carácter! ¡Y se ocasionan con ello tantas desgracias familiares y sociales! Además, el tema es de gran interés: de un interés psicológico y profundo, como es el conocer el "yo" y el por qué uno es así y cómo podría modificarse; de un interés social para conocer cómo son, cómo se comportan las personas que tratamos o que vamos a tratar y saber el modo de hacerlas reaccionar en un cierto sentido.

El carácter es algo esculpido en el alma, y nota típica suya la constituye lo habitual, lo constante. Pero no todas las respuestas habituales al medio ambiente, nuestras maneras de reaccionar, forman el carácter. No lo forman, por ejemplo, los fenómenos de irritabilidad y los instintivos, que pertenecen a un psiquismo inferior. El carácter es lo habitual, lo constante; pero dirigido por un psiquismo superior, intelectivo y volitivo.

Hay que distinguir bien el carácter del temperamento, pues éste corresponde a un psiquismo inferior, puramente animal. A este respecto habla del principio del placer y el principio de realidad, que frena, que distinguía Freud.

Las adjetivaciones de dulce, simpático, alegre... aplicadas generalmente al carácter, no son notas esenciales del carácter y aun de suyo son propiamente temperamentales. Lo dulce es temperalmental; salvo cuando hay un vencimiento intelectivo y volitivo. Lo agrio es también temperamental, animal, como lo es el bufido del gato cuando se le pisa.

Clasificación del carácter

Estudia luego el carácter tipo. Este no puede darle el sabio en el que caben a veces bajezas y abyecciones ni puede darlo la musculatura, cosa que conviene recordarlo ahora que se la da con frecuencia excesiva importancia aun para la mujer, y mucho menos, la riqueza, cosa extrínseca; ¡es tan poco el hombre convertido en caja de caudales! No hace falta ser sabio, ni Hércules, ni menos hombre adinerado; basta ser honrado. El que obra siempre como debe es el tipo ideal de carácter.

Las clasificaciones de carácter se han atenido en general hasta ahora a la reacción afectiva del "yo", psiquismo inferior; esto repugna a toda base científica. Estudia las clasificaciones de Kretscher, de Wundt y de otros, y luego expone la suya personal.

En primer lugar, señala el carácter tipo del hombre que realiza lo que debe, cueste lo que cueste, prescindiendo de toda otra sugerencia. Dentro de él caben modalidades: fuerte, como en San Pedro de Alcántara; dulce, como en Santa Teresa; serio, cual Gregorio Magno; alegre (la misma Santa Teresa); activo, San Francisco Javier; cenobítico, San Benito.

Luego vienen los caracteres subnormales: áspero, terco, débil, taciturno, impetuoso e indolente. La terquedad—indica—es, como se dice vulgarmente, cabezonería, que se da en el hombre que posee muy poca cabeza, que tiene poco ambiente psíquico.

Luego vienen las psicopatías, que van desde los llamados balas perdidas a los inadaptados; los psiconeuróticos, que el vulgo comprende con el calificativo de neurasténicos, y, por último, llega el cero, a la nada, al loco, que si es orgánico, no hay en él carácter, y si no llegan a tal estado por una afectividad que consciente y libremente tuvieron.

La reformabilidad

Expone luego su tesis del carácter producto de factores. Por consecuencia, el carácter no es algo férreo, sino mudable al variar los factores. Estos son somáticos (sistema nervioso, sistema endocrino, metabolismo celular y otros factores físico-químico-biológicos), y psíquicos, de orden sensitivo o afectivo y de orden superior, intelectivo volitivo, más la educación y ambiente psíquico.

El influjo de lo somático en lo psíquico, la facultad de variar algunos de los factores de ambos grupos, es la base en que asienta la reformabilidad del carácter.

El influjo de lo material en lo psíquico

Lo somático influye en lo psíquico. La mal formación cerebral produce idiotas. El cerebro es condición de las facultades intelectivo volitivas, no causa, sino concausa.

Algunos se asustan de estas afirmaciones de la influencia de lo material en lo psíquico. ¿Pero es que no la vemos claro en el que bebe una botella de coñac, o en el efecto traumático en un accidente automovilista, o tras la inyección de morfina? Aquí las alteraciones fisiológicas cerebrales son artificiales; mas hay también otras alteraciones normales y patológicas. Trata de la evolución normal de las edades y de su influencia psíquica, y se detiene, sobre todo, en el paso de la pubertad, que presenta problemas ante los que no conviene cerrar estúpidamente los ojos.

Sin embargo, el estudio del influjo de la configuración externa ha sido desviada por muchos; se abusa de la falta de preparación del público, y el tema pasa a las mesas del café. Representa como si dijéramos la tarjeta de visita de un carácter. Lo somático y fisiológico, de influencia en el carácter, se presenta en una estructura corporea; pero frente al determinismo se alzan los mismos hechos, la investigación constante. Ya el propio Kertschmer ,en frases que no se suele citar, acuciado por las réplicas de varios sabios (que cita), negó la absoluta dependencia de los tipos somáticos y los psicológicos. Y es que no se pueden desfigurar los hechos que nos presentan asténicos maníaco depresivos y pignicos esquizofrénicos. Se olvida muchas veces el influjo, la fuerza de lo psíquico. Alude a las investigaciones de Mollenhoff, Bumke, Weideweich...

Lo psíquico en lo material

La influencia de lo psíquico en lo fisiológico la muestra también la observación vulgar. Sirva de ejemplo la palidez, la concentración sanguínea del que recibe una mala noticia. Los que niegan cosa tan evidente ¿no se habrán examinado nunca? La ciencia descubre aún campos más vastos, hechos de valor inapreciable. Ahí están los trabajos de Wében sobre el influjo psíquico en la repartición de la sangre, y más asombroso, los dePleseh sobre el psiquismo en la formación del callo óseo; la importancia de las imágenes, las investigaciones de Heger sobre el psiquismo y las secreciones gástricas, los de Fridrich, Muller, Glasser...

Aun más. El médico no puede llegar con el bisturí a suprimir órganos; pero no puede alcanzar algo tan íntimo y delicado como el fisiologismo celular, que se escapa del escalpelo. A esto llega, en cambio, la influencia psíquica. Para afirmar esto describe maravillosos aspectos de la vida celular, la regulación iónica, los iones en la materia viva, el potencial de acidez, el potencial de hidrógeno, y habla de las investigaciones de Zondek y Kraus, Dressel, Stemheimer, Overton, Meyer, de donde se deduce que por psiquismo se llega a tocar el fisiologismo celular catabólico y anabólico.

Psiquismo superior. Necesidad de la Religión.

Pasa después al estudio del psiquismo superior que plantea el problema de tener una voluntad fuerte. El soldado ve todo lo horrible de la lucha: todo le incita a la huida; pero un pensamiento de patria, de honor, le hace héroe. El psiquismo superior se impone aquí al sensorial.

Estudia detenidamente los prerrequisitos, los motivos de los actos volitivos, y deduce lógicas consecuencias. Al niño le mueve el juguete; al funcionario, el apego al cargo; pero aquel motivo no sirve para otras edades y éste para otros momentos de la vida. Así vemos que hombres que cumplen con lo que deben en ciertos aspectos, no lo cumplen en otros; personas de férrea voluntad en ocasiones y sin voluntad en otras; falta en ellos un motivo extenso, perenne, que les haga obrar bien en el oficina, en la calle, en el hogar, en nuestro trato con todas las gentes, en todas las edades, en todos los momentos de la vida; se necesita un motivo infinito, eterno: necesitamos a Dios.

Y no se hable de libertad. ¿Qué se diría si un médico sostuviera en su cátedra que el órgano visual es el estómago? En todo estamos encadenados por la realidad objetiva.

Habla de las familias que para arreglar el reloj buscan el mejor relojero, y, sin embargo, entregan a sus hijos a "nurses" y no se preocupan de ellos. Estudia los prerrequisitos para la eficacia de los motivos. Estos han de ser conscientes y hay que subjetivarlos.

Habla de la fuerza de la razón y rechaza la sensiblería, indicando la utilidad de los sentimientos encauzados por la razón. Hay que seguir la recta, sin apartarse un ápice.

En su formación científica ha tenido el padre Laburu profesores extranjeros, judíos y protestantes, en gran parte; pero habla de cómo reconocen el valor de la Iglesia para la educación. Luego alude a varios sabios no católicos, anticatólicos, que han considerado los Ejercicios de San Ignacio como el ideal para la formación del carácter. Cita también al historiador alemán, protestante, al que se le encargó oficialmente una historia del protestantismo. Al hacerlo seriamente se encontró con la contrarreforma y San Ignacio. Para estudiarlos aprende español y termina confesando la enorme fuerza formadora de los Ejercicios y escribiendo varios volúmenes sobrt San Ignacio.

No me dicta esto la sotana—afirma—; lo dicta la razón, lo dictan los hechos.

Una larga ovación premió el final de la conferencia.

Presidió el acto el señor La Cerda, presidente del Centro; don Darío Bugallal, don Benjamín Arribas, secretario del Obispado; el señor Sanchiz, secretario, y el señor Espejo, director de la residencia católica de estudiantes.

Un estafador de anchoas

La Brigada de investigación se ocupa de aclarar una serie de estafas cometidas por Jaime Ceriola Arauzo, de treinta y tres años, que actuaba como representante del fabricante de conservas de pescado, don Felipe Alonso Lavín, establecido en Santoña, calle de Juan José Ruano.

El representante hacía pedidos imaginarios a nombre de determinadas personas, a las cuales atribuía domicilios tan imaginarios como los pedidos. Llegaba la hora de pagar, se giraban letras, y éstas, en efecto, giraban sin rumbo, y eran devueltas impagadas, porque los librados eran desconocidos.

Vino el fabricante a Madrid y descubrió toda la enmarañada trama de clientes anónimos, de anchoas, que yacían en el mar del fraude, etcétera, etcétera. Fué detenido Jaime Ceriola, y prestó declaración ante el comisario, señor Maqueda, y secretario de la Brigada, señor Planelles.

Confesó que había transmitido al fabricante los pedidos que le hacían los clientes por teléfono, y que la documentación correspondiente iba y venía por correo interior. Añadió que él se abstenía en absoluto de visitas personales.

Consultados los libros y registros "verdes", se ha averiguado que Jaime es un individuo que cultiva este tipo de negocios "calamarescos", y que está reclamado por estafa, en unión de uno de los que aparecen como clientes. Dos Juzgados de la Corte y el de Almagro tienen cuentas que arreglar al representante.

La Policía practica gestiones para averiguar quién retiraba los talones, quién los firmaba y quién se comía las anchoas.

LA ACCION EJECUTIVA DE LOS POSITOS

Una real orden de Economía que publica la "Gaceta" de ayer, dice que "las numerosas consultas que suelen formularse con motivo del encarecimiento que sufre la acción ejecutiva de los Pósitos, cuando los Juzgados municipales intervienen en las subastas que se celebran, hace preciso que se restrinja dicha intervención, limitándola a los casos de absoluta necesidad o conveniencia.

Teniendo en cuenta el carácter puramente administrativo de tales procedimientos y la necesidad de evitar al pequeño labrador todo gasto que no sea indispensable, se ha dispuesto que las subastas que se acuerden en el procedimiento ejecutivo de Pósitos deberán celebrarse en las Casas Consistoriales del pueblo en que el Pósito radique, bajo la presidencia del ejecutor y con la asistencia de los testigos reglamentarios y del depositario del Pósito, que deberá hacerse cargo de los depósitos previos que hagan los postores y de los ingresos de los adjudicatarios, absteniéndose de recabar la intervención del Juzgado municipal sin la previa autorización de la dirección general de Agricultura".

VA A CONSTRUIRSE UN PUENTE ENTRE ROSALES Y SAN ANTONIO DE LA FLORIDA

PARECE SEGURO QUE EL REY PONDRA LA PRIMERA PIEDRA EL PROXIMO JUEVES

Costará un millón, cuya mitad pagará el Ayuntamiento y la otra mitad la Compañía del Norte y el Estado

El puente medirá 66 metros, y acabará en una rampa de 200 para vehículos

SE HA TARDADO VEINTE DIAS EN CONFECCIONAR EL PROYECTO

Por los ingenieros y arquitectos del Servicio de Estudios de la Compañía de los Ferrocarriles del Norte de España ha sido terminado el proyecto de construcción de un puente metálico que una el paseo del Rey con la carretera de Madrid a La Coruña, y con el cual quedará suprimido el paso a nivel que existe en la actualidad a la altura de San Antonio de la Florida. Dicho proyecto, que tiene el carácter de definitivo, ha sido ya sometido a la aprobación del Gobierno. Parece seguro que el próximo jueves, día 23, Santo del Rey, se verificará la colocación de la primera piedra, acto que efectuará el propio Soberano, y que inmediatamente después se sacarán a concurso las obras de construcción, para acometerlas con la mayor urgencia posible.

La azarosa historia de un proyecto

Con la construcción de este puente, que tiene todas las probabilidades de ser rapidísima, viene a darse solución a un problema que, por la antigüedad de su planteamiento, parecía poco menos que insoluble. Se trata de salvar, mediante él, el enorme desnivel existente entre el paseo de Rosales y la Bombilla de dar paso a vehículos que desde el primero de dichos puntos se dirijan hacia la carretera de La Coruña y de obviar el riesgo que el paso a nivel de San Antonio de la Florida, como todos los pasos similares, y más cuando tienen un tráfico tan considerable como el de referencia, supone para los viandantes.

Data de medio siglo la idea de buscar una pronta solución a todos estos inconvenientes. Ya en 6 de marzo de 1883 el Ayuntamiento de Madrid dió publicidad a su propósito de edificar una "gran vía" que uniese el barrio de Argüelles con la carretera de La Coruña. Pero el proyecto no pasó de tal. Se entró en negociaciones con la Compañía del Norte; mas no se llegó en ellas a acuerdo positivo por la diferencia de criterio en lo que se refería al pago de las cuotas que para la construcción habían de satisfacer las entidades interesadas.

Así quedó la idea hasta el 27 de mayo de 1890, en que por real orden el Gobierno dispuso la supresión del paso a nivel mediante su sustitución por un paso superior, cuyo estudio fué encomendado a la Compañía del Norte. Esta emitió informe, de exclusivo carácter técnico. Se reanudaron las negociaciones, que, después de prolijas vicisitudes, fracasaron de nuevo por no haberse llegado tampoco a un acuerdo respecto a la proposición que en el pago de los gastos correspondía al Ayuntamiento de Madrid, a la Compañía de Tranvías y a la ferroviaria mencionada.

El proyecto quedó virtualmente muerto. Transcurrieron no menos de treinta y ocho años, y cuando parecía que había recibido sepultura definitiva, fué resucitado en el Ayuntamiento por el señor Zapata. Pasó al Gobierno para su aprobación, y por real orden de 28 de marzo de 1928 se nombró una comisión de representantes de las entidades afectadas, la cual tenía como misión principal el estudio de la mencionada proporción de gastos.

Los trabajos de la comisión tuvieron feliz remate, y, al fin, por una nueva real orden, la del 17 de diciembre último, se encomendó la redacción de un nuevo proyecto, el definitivo, a la Compañía del Norte, a la vez que se establecía el canon que cada entidad había de satisfacer. El presupuesto de las obras está calculado en un millón de pesetas, de las cuales pagará el Ayuntamiento el 50 por 100, un 25 la Compañía del Norte y el 25 por 100 restante la Caja Ferroviaria del Estado.

Con arreglo a lo dispuesto en esta última real orden, el Servicio de Estudios de la Compañía abordó el del proyecto, al que dió fin en el breve plazo de veinte días. Una vez aprobado por el Gobierno, a cuyo informe está ya sometido, se sacarán a concurso las obras.

Cómo será el futuro puente

Consta, según dicho proyecto, el puente a que hacemos referencia de dos partes principales: el puente volante y una rampa para establecer comunicación entre éste y la carretera.

El puente propiamente dicho será enteramente metálico, horizontal, y de un solo ojo, y constituirá de hecho una prolongación de la calle del Marqués de Urquijo, frente a la cual tendrá su cabecera de acceso. La distancia entre los paramentos de los estribos, es decir, de cabecera a cabecera, será de 64 metros, y de 66, la que medie entre ambos apoyos. Ello le convertirá en una atrevida obra de construcción, ya que será uno de los puentes de mayor longitud que existan en España.

A ambos lados de él se dispondrán dos grandes arcos de hierro tan grandes como la longitud del puente. El paseo central lo constituirá un andén para carruajes, de ocho metros de anchura, a cuyos flancos se extenderán sendas aceras en voladizo, para peatones, de dos metros de ancho cada una.

Cruzará este tramo metálico horizontal sobre la vía, cuyos dos pasos a nivel salvará. La distancia que medie entre la vía y las viguetas más inferiores de la obra será de seis metros, la suficiente para permitir con holgura el tendido de líneas cuando se acometa la electrificación del ferrocarril.

Una vez salvado el paso a nivel de San Antonio de la Florida, y al extremo del puente, se abrirá una amplia plataforma, ya de obra de fábrica. De ella arrancarán, a la derecha, una rampa para los vehículos, de unos 200 metros de longitud y de pendiente de 7 por 100, es decir, algo inferior a la de la calle del Marqués de Urquijo; y a la izquierda, una escalinata de piedra, de tres tramos y de unos 40 metros de longitud, destinada al paso de peatones y que terminará a escasa distancia de la ermita antigua de San Antonio.

La mencionada rampa describirá un gran arco, bordeando los actuales jardines de la Bombilla, antes de desembocar en la carretera de La Coruña. Por la parte de San Antonio estará contenida por un muro de mampostería, y su ornamentación, toda ella de sillería y piedra artificial, será de una gran sobriedad. En el frontón de separación entre la rampa y la escalinata se instalará una gran fuente, flanqueada por dos grandes farolas.

TURISMO

SIGÜENZA, LA CIUDAD FORTALEZA

Es una de las ciudades castellanas que mejor han sabido conservar su espíritu y su carácter. Sus calles, no mixtificadas por construcciones modernas, tienen un profundo color localista

LA CATEDRAL, MARAVILLOSA AMALGAMA DE TODOS LOS ESTILOS ARQUITECTONICOS

Tiene Sigüenza, sobre otro alguno, el imponderable encanto de saber llevar dignamente su categoría de pequeña ciudad y haberse resignado a no tener pretensiones de gran población. Ello la hace adorable desde el primer momento. Porque no es pedir poco, en estos tiempos de vertiginosa renovación, presididos por un eclecticismo vago e inquieto, tan nivelador como superficial, encontrar un refugio de paz, que ha sabido conservar su carácter genuino.

Porque Sigüenza es, antes que otra cosa, una ciudad de inconfundible carácter, impresionante y sugestionadora.

Ya, desde el tren, al contemplar el apacible desorden del caserío, que parece desprenderse de la ruinosa fortaleza que lo domina para desparramarse sobre la suave pendiente del cerro en que se asienta, hasta quedar colgado sobre la misma orilla del Henares, da la impresión, por el verdín sin igual que recubre la piedra de sus construcciones, por el tono parduzco con que los siglos han teñido sus casas, de una ciudad que ha detenido al tiempo para vegetar al margen de la Historia.

Nada ha perdido Sigüenza de su primitiva traza. Un conservador espíritu, pleno de buen gusto, ha desviado del casco de la ciudad las lógicas consecuencias de la ley natural del crecimiento. Sigüenza crece, pero crece extramuros, consciente de lo que debe al pasado y de lo que el porvenir le reclama.

Nota obsesionate que acompaña y guía al turista por las calles de la vieja ciudad es esa del carácter. Sus calles asimétricas, empinadas, difíciles, con sus casas iguales, de irregular planta, de profundo sabor localista, a la vez misteriosas y acogedoras, tranquilas y risueñas, hieren la sensibilidad con huellas imborrables. Todo duerme en ellas; todo en ellas es una prolongada sugestión.

Condensación de todas las sensaciones que la ciudad despierta es la vieja Plaza Mayor, cuyos pórticos de francas arcadas, cuyas balconadas de recios herrajes, cuyas construcciones macizas y pesadas, de portalón obscuro y blasonado escudo sobre el bajo dintel, tienen todo el rancio regusto de las viejas ciudades castellanas, solares de hidalguía y cunas de legendarias proezas.

Pero lo que más le presta ese sello inconfundible de vetustez y ranciedumbre es su aspecto total de fortaleza. Sigüenza es aún, en pleno siglo XX, la ciudad almenada erigida en baluarte, durante los siglos heroicos de la Reconquista, que mil veces cortó de raíz las audaces algaradas de los caballeros andaluces.

No le dan solamente, ese carácter de vieja plaza fuerte los bastiones y lienzos de la antigua muralla, que aún se mantienen en pie. Son las casas, de muros de piedra y puertas angostas; la vertiente del arroyo Vadillo, que rodea a la población a manera de foso; la densa mole de la Catedral, con más apariencias de castillo que de templo cristiano.

Contemplada la ciudad desde la otra orilla del mencionado arroyo, pasado el sólido acueducto de piedra que enfrenta la llamada Puerta del Toril el panorama espléndido que se divisa confirma esa primera impresión de plaza guarnecida y guerrera.

Domina el caserío en el más remoto puntal de la izquierda, el viejo castillo-alcázar, hoy en ruinas, salvo la parte habilitada para cuartel de la Guardia civil, con sus dos torreones en forma de cubos, castillo que sirvió de prisión a doña Blanca, la desgraciada esposa de don Pedro el Cruel. Allí mismo comienza la muralla, en la que resalta, como una torre albarrana de concepción caprichosa, la torre del convento de las Clarisas, cuadrangular, densa, pesadota. Un grupo abigarrado de construcciones, que rasgan sobre la muralla sus característicos miraderos y balconadas, en forma de claustro, dejan más adelante paso a la Puerta del Sol, postigo irregular abierto sobre un lienzo del muro de la fortaleza. La Catedral recorta después la silueta de su crucero gótico, sobre el que campea la esbelta torre del Santísimo, atalaya tendida sobre la vastedad de la llanura. Y en el rincón en que el Vadillo rinde su caudal escaso al Henares, el Convento de San Francisco eleva la serenidad de su torre y de su triple claustro, en medio de la espléndida huerta, siempre verde, a la que dió nombre el convento.

Rompiendo la monotonía de esas calles estrechas, calladas, de apacibles rincones pintorescos, reclaman la atención hasta media docena de edificios, los religiosos, que en nada desentonan del aspecto total de la ciudad. Tales son el convento de las Clarisas, con su soberbia portada del más puro romántico; la de Nuestra Señora de los Huertos, gótica en su interior y con una lindísima fachada plateresca; el Colegio Universitario de Portaceli, hoy Palacio Episcopal, severo y robusto, de gusto barroco, con un magnífico patio toscano; la iglesia parroquial de San Vicente, gótica, erigida hacia fines del siglo XII, y el Seminario, antiguo convento de los Jerónimos, de traza similar al Colegio de Portaceli.

La Catedral, amalgama de estilos

Tiene derecho propio la Catedral de Sigüenza a figurar entre las seis u ocho mejores Catedrales de España, la nación de los magníficos templos catedralicios.

Obra de distintas épocas, creación de las más variadas concepciones, es, ante todo una amalgama, una reunión de estilos, que se funden, que se completan sin perder nada de su carácter esencial, ni limitar en un ápice la soberbia y majestuosa armonía del conjunto. La Catedral de Sigüenza es románica en su fachada, gótica en su buque y en su claustro, plateresca en su maravillosa sacristía y en el retablo de Santa Librada, prebarroca en el retablo del trascoro... Y aquí y allá, en las capillas y en las fachadas, se muestran, en armonía inseparable, los rasgos fisonómicos de uno y otro estilo, que acusan suavemente las líneas eclépticas de la transición.

Sería difícil hallar un templo cristiano que tenga tan destacada apariencia de fortaleza como esta Catedral. Y basta en este detalle parece ponerse a tono con la característica fundamental de la población. Con ello publica a la vez su primer destino, ya que es fama que las dos gigantescas torres que flanquean la fachada central no son sino dos torres albarranas de la muralla primimitiva.

Se extiende ante ella un amplio atrio empedrado, limitado, a una parte, por la fachada principal del templo, y a otra, formando ángulo recto con la anterior, por la Sala Capitular, deliciosa muestra del plateresco prerrenacentista. Cierra por los otros dos frentes una severa verja, con dos puertas de hierro de afiligranada labor, que bien de lejos pregonan la exquisitez ornamental y la delicada forja que dió fama a los verjeros seguntinos del siglo XVI.

La fachada de acceso es del más puro románico, y en ella se abren tres puertas abocinadas, de siete arcos, que descansan sobre esbeltas columnas formando sendos pórticos. Sobre la central, la más amplia, destaca un bajorrelieve, de época más reciente, en el que se representa la aparición de Nuestra Señora a San Ildefonso. A ambos lados avanzan, como pesados baluartes, que enmarcan con prestancia viril la suavidad de líneas de la portada, las torres albarranas de que hacemos arriba mención, moles macizas de piedra, sin aberturas, con remates de almenas. Yérguese en el centro el amplio óculo o rosetón, con prodigiosos calados góticos.

Tiene en su interior el templo la forma de una cruz latina, y lo integran tres grandes naves, de las cuales mide la central 80 metros de longitud desde su pie al centro de la girola. Forman cada nave cuatro bóvedas, de crucería sencilla, sustentadas por ocho pilares exentos, en haces de finas columnas, y otros doce medios.

Alzase en el centro, desde el crucero hasta el ábside, la capilla mayor, con su retablo de soberbia talla, fabricado dentro de la Catedral y en los años 1609 a 1611, por Giraldo de Merlo. Es una obra espléndida de imaginería integrada por tres cuerpos, cada uno de los cuales responde a uno de los órdenes dórico, jónico y compuesto, y cuyos seis compartimientos encierran sendos relieves que representan misterios de la Virgen y del Redentor.

Dando escolta de honor a esta joya imaginera pueden admirarse los dos púlpitos de mármol blanco: uno, el del lado del Evangelio, de estilo plateresco, ofrece, en primorosos relieves de extraordinario verismo, escenas de la Divina Pasión, separadas por columnas en cuyos fustes destacan figuras humanas en actitudes atormentadas y dolorosas; el segundo, el de la Epístola, pertenece al gótico florido, y en él destacan en repujadas hornacinas la efigie de la Madre del Redentor, con el Niño en los brazos, y las de los Reyes Católicos don Fernando y doña Isabel.

Como complemento de la capilla mayor, cuyo costado del Evangelio flanquea, admírase la de Santa Librada, de prodigioso estilo plateresco y magníficas pinturas, en cuyo cuerpo central se abre el nicho que contiene la urna guardadora de los restos de la Santa. Forma díptico con la anterior capilla, a la que está adosado, el llamado sepulcro del Obispo don Fadrique, con primores ornamentales de un plateresco avanzado; obra monumental que remata en un prodigioso grupo de la Crucifixión.

No menos notable es la sacristía o Sagrario, una de las más acabadas joyas que posee el plateresco en España. Obra maestra de Martín de Vandoma, da acceso a ella un pórtico renacentista, sostenido por columnas de fuste estirado. La bóveda, de cañón, y toda ella de piedra, presenta, como originalísima decoración, un conglomerado de hasta 304 cabezas de hombres y mujeres, todas en actitud y con expresiones distintas, que rompen la uniformidad de los casetones con el verismo obsesionante de sus gestos y de sus muecas.

Es imposible intentar en este sitio una descripción, por muy somera que sea, de las incontables capillas y sepulcros que guarda este templo. Unas y otros, sin excepción, exigirían un detenido estudio, porque, por todas partes y en los detalles más pequeños, dicen bien claramente lo que pudo una raza de artistas y un pueblo de visionarios que tuvieron como supremos móviles la fe y el arte. Otras diez o doce capillas faltan en la reseña; sólo la enumeración de sus características sería prolija con exceso. Bástenos afirmar que en nada desmerecen al lado de las mencionadas.

La Catedral seguntina es una obra de conjunto y de detalle. A pesar de la grandiosidad de sus proporciones, de lo variado de su traza, de la complejidad de sus estudios, nada hay en ella que desentone, ni que desarmonice. Pero, además, posee el gusto exquisito de la nimiedad, el regodeo morboso de la filigrana, que, precisamente por lo gigantesco de las proporciones y la meticulosidad de la ejecución, sólo pueden explicarse por el hecho insólito de ser este templo una obra de siglos, una yuxtaposición de generaciones de artistas, una sedimentación de inspiraciones y refinamientos geniales.

Indicaciones turísticas

Sigüenza merece categoría de ciudad fundamentalmente turística, y tiene derecho a serlo. Sus bellezas, sucintamente reseñadas más arriba, son imponderables, y nunca tiene ocasión ni motivo para sentirse defraudado el viajero que medita, bajo los pétreos soportales de la plaza Mayor, sobre las grandezas de la vieja ciudad, y recorre sus calles empinadas y tortuosas, y admira la vetustez soberana de su Catedral, o contempla, desde el repecho frontero al acueducto, la serena majestuosidad de la población, a un tiempo guerrera y cristiana.

Por un poderoso esfuerzo de intuición, Sigüenza ha comprendido lo que puede llegar a ser desde este punto de vista. No aspira a remozarse, porque ha llegado a comprender muy bien que no se llega a renovar el espíritu con disfrazar, bajo una máscara de modernismo absurdo, el tesoro espiritual del pasado. Esa misma intuición ha llevado a los seguntinos a orientar el engrandecimiento de la ciudad fuera de ella y a levantar las construcciones nuevas donde no puedan parecer escarnio de la herencia de los siglos remotos. La ciudad se engrandece y renueva, pero fuera del casco de la antigua. Es un hecho muy digno de elogio y de ser imitado. Después de observada esta especie de veneración por lo antiguo, no sabe el viajero cómo explicarse que se hayan escapado ciertos nimios detalles, que afean el conjunto de la ciudad. Tales, por ejemplo, las dos farolas, de tan escaso gusto, que han sido levantadas en la plaza Mayor, o la maraña de cables eléctricos, nada disimulados, que deslucen el magnífico conjunto de la Catedral y la Sala Capitular.

Sigüenza tiene dos hoteles, pero no de la categoría que exige su condición turística. No debe olvidarse nunca que el buen alojamiento es un complemento poderoso para el turismo, porque el turista gusta siempre del regalo y la comodidad.

En cuanto a propaganda, ahora comienza a hacerse, y los primeros pasos prometen buenos frutos. Sigüenza cuenta, al menos, con una excelente guía, cuidadosamente redactada por el señor Tormo, la cual guía constituye un magnífico auxiliar para el visitante.

Tiene estación en el ferrocarril de Madrid a Zaragoza, y en ella se detienen, para tomar y dejar viajeros, todos los trenes de aquella línea, incluso los llamados "expresos de las Exposiciones". El viaje es cómodo, si bien se observan algunas deficiencias de material en los trenes no rápidos. En cuanto a las carreteras, son excelentes, y atraviesan, en todos los trayectos, pueblos de importancia, en los que no faltan "garages" para reparaciones ni establecimientos para repostarse de combustibles.

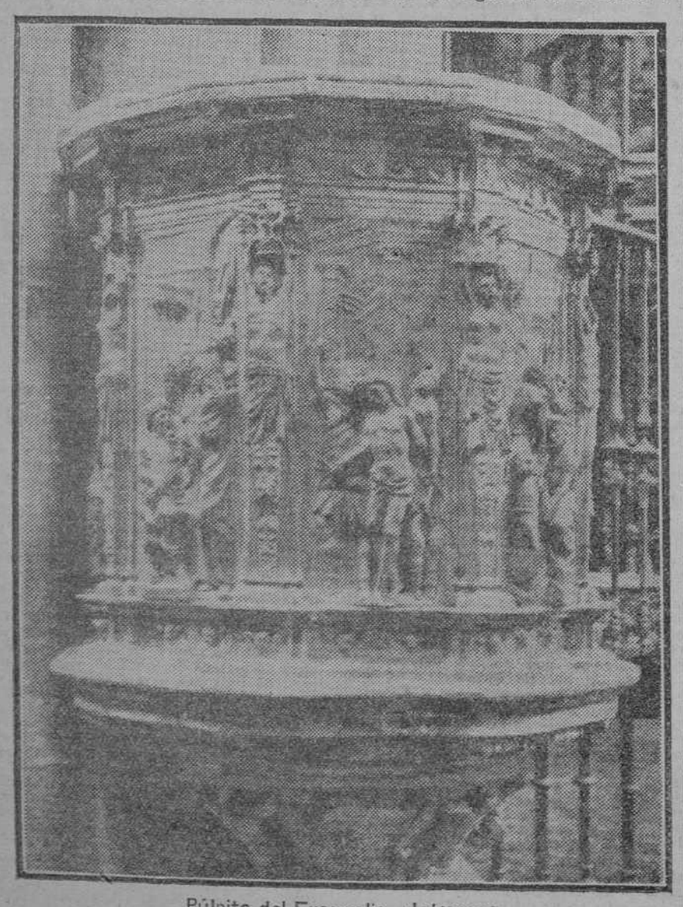

Púlpito del Evangelio, plateresco

Notas de información

Nueve mil millones de francos han ingresado en Francia por turismo durante un año

Nuevos albergues automovilistas en Aranda de Duero, Almazán y Medinaceli

Según datos que publica la Prensa norteamericana, durante el año 1928 dejaron en Francia los turistas nueve mil millones de francos (unos 353 millones de dólares), conforme a los datos que posee el Departamento de Comercio. Consignan además esas estadísticas que, a partir del fin de la guerra, el tráfico turístico ha proporcionado a Francia ingresos por valor de 50.000 millones de francos. El término medio anual de visitantes a Francia es de 75.000 ingleses y 230.000 americanos.

Más albergues para automovilistas

Se ha procedido por los funcionarios del Patronato y arquitectos directores al replanteo y comienzo de las obras en los albergues para automovilistas emplazados en Aranda de Duero, Almazán y Medinaceli.

El albergue de Aranda de Duero está situado en el término municipal de dicha villa, y en el kilómetro 161 de la carretera de Madrid a Burgos, en el arbolado que rodea el santuario de la Virgen de las Viñas.

El de Almazán tiene su emplazamiento en el kilómetro 184 de la carretera de Tarazona-Soria-Logroño-Irún, y el de Medinaceli se halla situado junto a la misma población, en un lugar desde el cual se domina una gran extensión de terreno, con magníficas vistas en todas direcciones. Por un ramal de la carretera, de kilómetro y medio de longitud, queda unido este albergue al kilómetro 153,500 de la carretera de Madrid a Zaragoza.

El albergue de Medinaceli, al par que un lugar de refugio para automovilistas, resolverá seguramente un problema de vital importancia para la población, pues como consecuencia de la construcción de dicho albergue se procede por el Ayuntamiento a la traída de aguas hasta el mismo, asunto de gran importancia para el porvenir de Medinaceli.

Un viaje de estudiantes católicos norteamericanos

A pesar de las gestiones del Patronato Nacional del Turismo para organizar un viaje turístico a Europa de los Estudiantes católicos norteamericanos, no ha podido, por circunstancias especiales, llevarse a efecto este propósito en el itinerario de la "Catholic Students Travel League" de 1930.

Al fundarse, en efecto, recientemente esta entidad estudiantil norteamericana, que patrocinan, con su Eminencia el Cardenal O'Connell, Arzobispo de Bostón, otros numerosos Prelados, sacerdotes y profesores universitarios de los Estados Unidos, el Patronato Nacional del Turismo, por intermedio de su representación en Nueva York, se puso en contacto con sus directores para interesarles incluyeran a España en sus excursiones, y les encareció la importancia de los lugares que ofrece nuestro país para viajes del carácter de los que prepara la citada organización.

En la última entrevista sostenida con el señor William V. Mc. Carthy, secretario general, informó dicho señor a nuestro representante en Nueva York, señor Maduro, que la "Catholic Students Travel League" se vería imposibilitada a incluir España en sus itinerarios para el 1930, a causa de los gastos adicionales y de la mayor duración de los viajes que el hacerlo significaría. Para los viajes de 1930 tienen hecho un contrato con la línea de la Compañía Cunard, del Norte de Europa. Han acordado, sin embargo, preparar para el año próximo una serie de viajes al Mediterráneo, en cuyos itinerarios incluirán, desde luego, a España, sin perjuicio de ofrecer en el año actual una excursión a nuestro país en combinación con unos de los viajes, para la que esperan reunir un buen número de miembros.

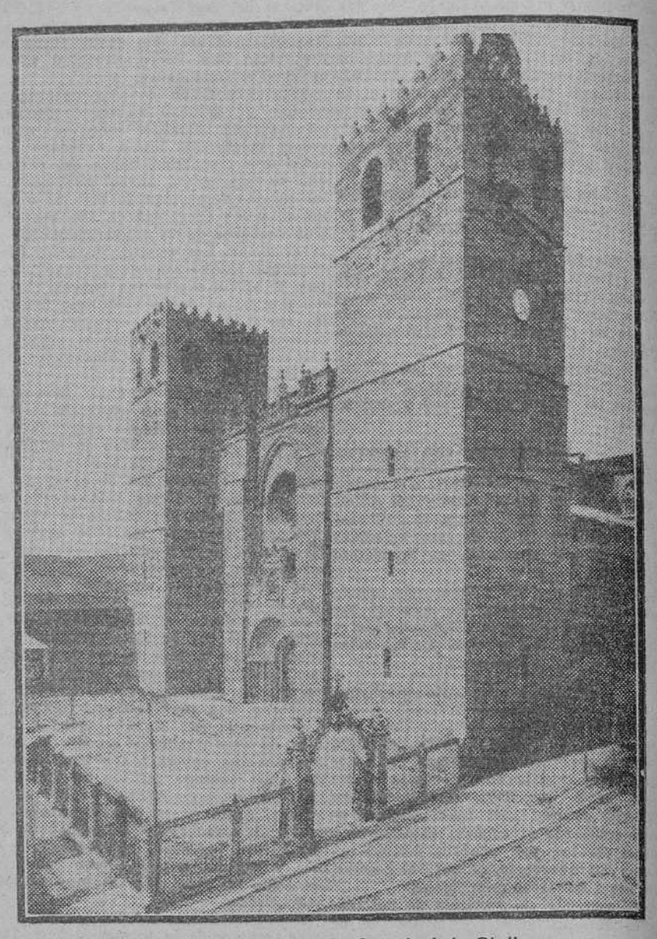

La fachada principal de la Catedral de Sigüenza

LA PRENSA EXTRANJERA Y ESPAÑA

"Comœdia" afirma que las ciudades españolas constituyen una lección de urbanismo para los ediles franceses. "Europa desilusiona por su americanización, pero en la orgullosa España es donde menos se nota este mal." (Monsieur Robert Petre.)

Interesante información del "Daily Mail" sobre la E. de Barcelona

Numerosos periódicos de diversos países siguen ocupándose de España, cantando su progreso y sus imponderables bellezas. Como muestra, ofrecemos a nuestros lectores varios extractos de algunos de los muchos artículos que llegan a nuestro poder.

"Comœdia", de París, ha empezado la publicación de una serie de artículos del distinguido periodista francés N. Georges Element, uno de los que vinieron a España invitados expresamente por el P. N. T. M. Guillement encabeza su artículo con un título que dice: "Para que nuestros ediles tomen lecciones de urbanismo", y pondera en él grandemente los progresos realizados por las ciudades españolas — Madrid, Barcelona, Sevilla—y el espíritu preponderante en España de conservación de las riquezas monumentales antiguas.

Aconseja a los concejales y arquitectos franceses que vengan a España para aprender provechosas lecciones en nuestras Exposiciones, a fin de tenerlas en cuenta para la próxima Exposición colonial francesa que ha de celebrarse en París.

La tradición en España

Mr. Edwin Robert Petre ha publicado en el "New York Times" un artículo sobre su visita a España, trabajo que encabeza con los siguientes títulos: "Los castillos de España nos aguardan a todos.—Las antiguas tradiciones y las bellezas modernas se combinan para tentación del viajero.—Famosa en la Historia, artes y letras.—El turista no puede hacer cosa mejor que visitar este país romántico." A continuación extractamos algunos párrafos:

Una gran desilusión — dice — causa Europa por su americanización, sobre todo, si siguen itinerarios clásicos. El prestigio americano ha sido causa de que desaparezcan cosas antiguas y... bellas. Pero este mal es menos sensible en España, donde la influencia americana ha sido menos devastadora. El pueblo español, orgulloso por nacimiento, orgulloso de su historia, de su literatura, de sus ciudades, para cuya belleza no encuentra rivales fuera, está protegido contra la tentación de imitar.

Se encuentra en España "Metro" y adelantos de diversas clases; pero Cervantes y el Cid, aún dominan en el espíritu del pueblo; rincones de España parecen todavía escenas de las grandes obras literarias que han inspirado a genios españoles y extranjeros. Calderón y Lope, aún pueden servir de guía de los encantos perennes de España.

Traza luego semblanzas de Sevilla, de la alegría valenciana, de la magnífica playa y de la vida de los pescadores en Santander; de la vida barcelonesa. Habla con entusiasmo de los trajes regionales que tanto favorecen la belleza de las españolas, en especial de las valencianas, y aún, al aludir a la playa santanderina, declara que los niños españoles son de una gracia y de un encanto sin rival.

La Exposición de Barcelona

El "Daily Mail", de Londres, ha publicado un interesante reportaje de su corresponsal en Madrid acerca de la Exposición de Barcelona.

Comienza el cronista recordando su paso por Barcelona en enero del año pasado. "En la montaña de Montjuich, dice, cientos de trabajadores de todas las clases laboraban incansables día y noche para levantar los pabellones de la Exposición, que había de mostrar al mundo el progreso de las múltiples industrias del país, al par que una perfecta representación del arte nacional. No creyó entonces el periodista que la Exposición fuese inaugurada para la fecha anunciada y hasta interrogó sobre tal punto a un albañil, el cual, sin dejar de trabajar, se encogió de hombros al mismo tiempo que exclamaba: "Sólo Dios lo sabe."

"Con asombro de todos, agrega, la Exposición se inauguró en la fecha anunciada, sin impedimento ninguno."

Expresa luego su admiración por la maravilla de las arboledas, jardines y cascadas entre las que destacan fantásticos palacios. Todo ello ocupa una superficie de 1.450.000 metros cuadrados, lo que puede dar una idea de la magnitud de este certamen.

Y de pasada dice, al hablar de los tesoros que encierra el Palacio Nacional, que su arquitecto don Miguel Utrillo, al peregrinar en busca de esos tesoros, encontró un día en una escondida y humilde iglesia a un párroco que ganaba 60 pesetas al mes y calzaba sandalias de cuerda.

Encomia las bellezas y el valor representativo del Pueblo Español, donde pueden admirarse los floridos encantos de Andalucía, la arquitectura medieval catalana, las bellezas norteñas... Alude a la cooperación extranjera y dice luego que el ingeniero Buigas ha obtenido un formidable éxito en la instalación de fuentes luminosas, que han resultado algo maravilloso y, desde luego, desconocido hasta hoy.

Termina describiendo estas fuentes, su altura y colorido.

Del tono general del artículo proporcionan clara idea los títulos y subtítulos, que rezan así: "Exhibición, síntesis de la nueva España.—Los palacios de ensueño de Barcelona.—Maravillas de la magna Exposición.—Nación de Arte e Industria."

Un escrito de M. Formé Bécherat

Mr. Formé Bécherat, distinguido publicista francés, ha realizado un viaje por España de más de dos meses de duración, desde las Islas Baleares hasta Tetuán, Xauen y Tánger. De regreso en Francia, se dirige al Patronato Nacional del Turismo en una carta muy elogiosa para las Oficinas de información. Luego añade:

Sé que van ustedes a continuar su obra en las Baleares y en el Marruecos español, y creo firmemente en el porvenir casi inmediato del turismo español.

C.ía ESPAÑOLA TURISMO
PASAJES MARITIMOS Y AEREOS--BILLETES DE FERROCARRIL NACIONALES Y EXTRANJEROS -- EXCURSIONES EN AUTOCARS Y COCHES DE LUJO -- VIAJES COLECTIVOS Y :-: A FORFAIT -- INFORMES GRATUITOS :-:
CET
Madrid - Carmen, 5 - Teléfono 50446
BARCELONA, SEVILLA, SAN SEBASTIAN, VALENCIA, ALMERIA Y PALMA DE MALLORCA

TALLERES "VOLUNTAD"
TIPOGRAFIA :-: LITOGRAFIA :-: ENCUADERNACION
Y TODA CLASE DE TRABAJOS DE ARTES GRAFICAS
Esta casa, montada conforme a los últimos adelantos industriales, está en condiciones de ejecutar toda clase de encargos con el
MAXIMUM DE PERFECCION POR EL MINIMUM DE PRECIO
Enviamos gratuitamente presupuestos, sin compromiso alguno para el cliente
SERRANO, 48.-Tel. 54211.-MADRID

Información Comercial y Financiera

INTERIOR, 4 POR 100. — Serie E (72,60), 72,75; C (72,90), 73; B (73), 73,25; A (73), 73,25; G y H (73), 73.

AMORTIZABLE, 4 POR 100.—Serie C (75,75), 75,50; A, 75,50.

AMORTIZABLE, 5 POR 100.—Serie A (93), 93.

5 POR 100, 1917.—Serie C (90,50), 90,50; B (90,50), 90,75; A (90,75), 90.75.

5 POR 100, 1926.—Serie C (100), 100,25; B (100,25), 100,25; A (100,25), 100,25.

5 POR 100, 1927 (libre). — Serie C (100,40), 100,35; B (100,40), 100,35; A (100,50), 100.35.

5 POR 100, 1927 (con impuestos).—Serie A (89,25), 89,25.

3 POR 100, 1928.—Serie A (71,50), 71,50.

4 POR 100, 1928.—Serie D (88,25), 88,25; C (88,25), 88,25; B (88,25), 88,25; A (88,25), 88,25.

AMORTIZABLE DE 1929. — Serie D (100,25), 100.35; C (100,35), 100,35; B (100,35), 100.35; A (100,35), 100,35.

FERROVIARIA, 5 POR 100.—Serie A (100,30), 100,30.

4,50 POR 100, 1929.—Serie B (90,50), 90,50.

DEUDA MUNICIPAL. — Deudas y Obras (91), 91; Subsuelo, 1927, 5 y medio por 100 (94,25), 94,25.

CEDULAS Y BONOS.—Banco Hipotecario, 5 por 100 (100), 100; 6 por 100 (111,35), 111,35; Crédito Local, 6 por 100 (100), 100; 5 y medio por 100 (92), 92.

ACCIONES.—Banco de España (580), 580; Hipotecario (468), 468; Central (158), 158; fin corriente (158), 158; Español de Crédito, fin corriente (427), 427; Hispano-Americano (227,50), 227,50; Río de la Plata (220), 220; fin corriente, 220; Tudor (144), 144; Lecrín (135), 135; Chade, A, B, C (600), 599; Telefónica, preferentes (105,75), 105,75; idem ordinarias, 126; Petrolillos (66,50), 66,25; fin corriente (66,50) 66,25; fundador (75), 75; M. Z. A., contado (509), 504; fin corriente, 504; Norte, fin corriente (537), 525; Madrileña de Tranvías (125), 124; Azucareras ordinarias (64,50), 64,50; Altos Hornos, 182,50.

OBLIGACIONES. — Gas, 6 por 100, 103,75; Hidroeléctrica, D (90,50), 90,50; U. E. Madrileña 6 por 100 (105), 105; Felguera, 1928 (84,25), 88; Ponferrada (90), 90; Naval, 6 por 100 (100,25), 100.25. Azucareras estampilladas (79,50), 79; ídem no estampilladas (79,50), 79,25; ídem bonos, preferentes (95,50), 96; Esp. Pamplona (72,25), 72,25; Valencianas Norte (101,50), 101,15; Arizas, F (93,85), 94,75; G (102,50), 102,50; I (102,65), 102,65; Peñarroya y Puertollano (100,50), 100,75; Asturiana, 1919, (99,50), 99,50; Peñarroya, 6 por 100 (99,85), 99,90.

MONEDAS	Precedente	Día 18
Francos	29,75	*29,90
Libras	36,65	*36,98
Dólares	7,55	*7,595
Liras	*39,45	*39,85
Escudos	*0,34	*0,345
Suizos	*145,80	*147.10
Belgas	*105	*106
Florines	*3,035	*3,06
Argentinos	*2,95	*3,00
Chilenos	*0,87	*0.87
Checas	*22,35	*22,55
Marcos	*1,805	*1,82
Noruegas	*2,02	*2,035

BOLSA DE BARCELONA
(Bolsín)

Nortes, 104,65; Alicantes, 100,80; Banco Colonial, 122,50; Banco de Cataluña; 107; Chades, 597; Explosivos, 238; Filipinas, 417; Minas del Rif, 118,50; Islas Guadalquivir, 77,50; Aguas, 211,25; Petróleos, 13,05; Docks, 26,75.

* * *

BARCELONA, 18.—Francos, 30,05; libras, 37,05; belgas, 106,10; liras, 39,95; suizos, 147; marcos, 1,817; dólares, 7,607; argentinos, 3,00.

Nortes, 105,40; Alicantes, 101; Minas Rif, 119,75; Hulleras, 126,50; Filipinas, 419; Explosivos, 242; Hispano Colonial, 122,50; Banco Cataluña, 107,35; Aguas, 212; Chades, 604; Petróleos, 13,40; Guadalquivir, 77.

Algodones.—Nueva York: Enero, 17,14; marzo, 17,30; mayo, 17,50; julio, 17,67; octubre, 17,62; diciembre, 17,75.

Liverpool: Enero, 9,16; marzo, 9,22; mayo, 9,31; julio, 9,35; septiembre, 9,33; octubre, 9,32; diciembre, 9,35; enero, 9,35.

BOLSA DE BILBAO

Altos Hornos, 181 (operaciones); Explosivos, 1.187,50; Resinera, 40.

NOTAS INFORMATIVAS

Apenas ha habido negocio en la sesión de ayer. Los fondos públicos se muestran firmes.

Repiten cambios todas las cédulas del Hipotecario, del Crédito Local y todos los valores bancarios.

La Chade pierde un entero.

No se han hecho Petróleos. Los Petrolillos pierden un cuartillo.

El movimiento ha estado vinculado a los valores de tracción. Los Alicantes, al contado, pierden cuatro puntos. Los Nortes ceden 12 enteros. Los Tranvías pasan de 125 a 124.

Las Azucareras estampilladas pierden 50 céntimos. Las no estampilladas ceden un cuartillo.

No se ha hecho oficialmente moneda extranjera. Entre particulares, los francos suben de 29,75 a 29,90; las libras, de 36,65 a 36,98, y los dólares, de 7,55 a 7,595.

Después de la hora oficial se han hecho Alicantes a 504; Nortes, 525; Chade, 603; Rif, 598; Ordinarias, 64,50; Petrolillos, 66,50, y Explosivos, 1.200.

NIVELACION DE OPERACIONES

La Junta Sindical ha resuelto proceder a la nivelación de las operaciones a fin del corriente en los siguientes valores: Alicante, a 504 pesetas; Norte, a 524 pesetas, y Tranvías, a 123,50 por 100.

RESUMEN SEMANAL

Durante la semana que acaba de transcurrir los fondos públicos se mostraron muy desiguales; algunos subieron 60 céntimos en partida y otros bajaron 25.

De los valores bancarios, las acciones del Banco de España empezaron la semana a 583 y la terminaron a 580. Todas las demás acciones bancarias se muestran firmes.

Los Explosivos se cotizaron el lunes a 1.182, y el viernes, último día en que se cotizaron, lo hicieron a 1.194, o sea con 12 enteros de ventaja, aunque es de advertir que durante algunos días de la semana pasaron de 1.200.

La Chade se publicó el lunes a 580 y ayer cerró a 599. El miércoles llegó a cotizarse a 615.

Los valores de tracción ya se hace constar en las notas informativas del día que ayer experimentaron un notable movimiento.

De moneda extranjera, los francos se han hecho el lunes a 29,15 y ayer a 29,90. Las libras cerraron el lunes a 36,20 y ayer a 37,05, aunque el cambio no es oficial.

LA SESION EN BILBAO

BILBAO, 18.—Nuestra Bolsa se ha mantenido hoy a la expectativa ante el movimiento del Bolsín catalán. En los valores bancarios no ha habido variación alguna. En ferrocarriles, los Nortes y Alicantes retrocedieron, bajando 8,50 y siete pesetas, respectivamente. En eléctricas, bajaron medio duro las Ibéricas, nuevas y un cuarto de entero las Sevillanas.

En el grupo minero, las Sierra Menera bajaron medio punto, y en navieras, Las Generales de Navegación bajaron un duro. En siderúrgicas, los Altos Hornos mejoraron un entero, y las Navales lo perdieron.

En el mercado industrial, los Explosivos se han tratado con retroceso de dos duros y medio, teniendo menos atractivo que ayer. Las Resineras bajaron un punto. Las Telefónicas avanzaron una pequeña fracción.

En Fondos públicos hubo más animación que en días anteriores. El Interior y el Exterior mejoraron ligeramente. Bajaron los Amortizables 1929, y subieron los sin impuestos y los del 3 por 100. Los demás valores de renta fija no tuvieron cambios.

También hay más negocio en el departamento de Obligaciones. Los Nortes especiales subieron 0,95. Los Metropolitano Alfonso XIII, del 5 y medio por 100, 0,75; las Sierra Meneras, un cuartillo; los Vascongados, 0,15, y las Euskaldunas un entero. Las Priorites en cambio, bajaron 0,25. Las Tudelas especiales bajaron igual cantidad. Las Santanderes 1898, 0,50; los Durangos, segunda serie, 0,25; los primera, un entero, y los Alar-Santander, un cuartillo. Los demás valores confirmaron cambios precedentes.

Encalmado el sector bancario. Los Vizcayas, serie B, confirmaron cambio, quedando pedidos a la cotización, con papel a 475. Los Bilbaos se pidieron a 2.050. Hubo ofertas de Vizcayas, serie A, a 1.875, con dinero a 1.870. Los Urquijos se ofrecieron a 283 y los Hispanos a 228, sin dinero.

Flojos los ferrocarriles. Los Vascongados repitieron cambios anteriores, quedando papel. Se dieron Santanderes a 650 y Explotadoras de Ferrocarriles y Tranvías, a 120, sin tomadores. Las Roblas se pidieron a 680, sin papel.

En eléctricas, las Ibéricas, viejas, se daban a 710. Las Reunidas de Zaragoza a 165. Las Españolas se pidieron a 205, con ofertas a 206. Hubo dinero de Uniones Eléctricas Vizcaínas a 890, de Cartagenas a 235, de Cooperativas de Bilbao a 70, de Cooperativas de Madrid a 142, y las Chades a 599.

En mineras, las Irún y Lesaca repitieron cambios. Las Rif, nominativas, se demandaron a 567,50 y tuvieron ofertas a 570. Las acciones al portador, se ofrecieron a 603. Las Vasco-Leonesas a 530. Las Setolazar, al portador, se pidieron a 200. Las Calas se pidieron a 62.

En el grupo naviero las Uniones se demandaron a 245, con papel a 250. Hay peticiones de Afmayas a 300, de Bachis a 550, de Mundacas a 105, de Vasco-Cantábricas a 100, con ofertas a 110. Las Euskeras tienen dinero a 95, con ofertas a 100. Los Bilbaos a 87, con papel a 90, y las Generales de Navegación tienen demandas a 100.

En industriales, las Bodegas Bilbainas se piden a 925, y las Franco-Españolas a 875. Los Petróleos se demandaron a 206, sin papel. Las Azucareras del Ebro se demandaron a 1.150, con ofertas a 1.200.

En el corro de moneda, los francos se cotizaron a 29,95; las libras a 37,15 y los dólares a 7,63.

Los agentes y comisionistas de Aduanas

Por real orden de Hacienda se ha dispuesto:

"La prohibición de admitir nuevos agentes y comisionistas de Aduanas, establecida por real orden de 6 de febrero de 1926, continuará en vigor, con las excepciones siguientes:

En las Aduanas donde no existen en la actualidad agentes, podrán admitirse dos, y en aquella donde actúa uno solo, podrá admitirse otro.

Podrán ser admitidos como agentes y comisionistas aquellos que con anterioridad a la publicación de la citada real orden se hubiesen dado de alta en la contribución industrial, siempre que lo soliciten dentro del plazo de dos meses

También podrán ser admitidos los que, habiendo sido agentes o comisionistas con anterioridad a la repetida real orden y cesado en el ejercicio de la profesión antes o después de la misma por causa de incompatibilidad, deseasen reanudar las operaciones ,siempre que dicha causa haya desaparecido."

La aviación comercial en los Estados Unidos en 1929

Las actividades aeronáuticas de los Estados Unidos en 1929 excedieron a las de los tres años anteriores, según la Memoria publicada por el departamento de Comercio; el kilometraje de los vuelos comerciales efectuados en el primer semestre ascendió a 12.800.000, contra 16.880.000 kilómetros en 1928, 1927 y 1926; se volaron diariamente 112.000 kilómetros por término medio, o sea casi el triple de la cifra media de 1928, que fué de 42.000, más de cuatro veces la de 1927, que fué de 28.6000 y casi siete veces la de 1926, que fué de 17.300. La extensión total de los caminos aéreos, que era de 13.400 kilómetros en 1926, de 14.500 en 1927 y de 26.700 en 1928, fué de 48.000 en 1929, de los cuales 16.000 han sido provistos de alumbrado. Las 45 Compañías de transportes aéreos, que disponen de 400 aparatos en servicio, transportaron 40.000 personas en el semestre referido, contra 35.000 en 1928, 8.679 en 1927 y 5.872 en 1926, y 1.700.000 kilogramos de efectos postales, contra 2.035.560 en 1928, 827.082 en 1927 y 866.245 en 1926. Estas cifras sólo se refieren a la aviación comercial, pues los vuelos de otra índole alcanzaron a 50.500.000 kilómetros, distribuídos en 400.000 horas de vuelo. Existen actualmente en la aviación comercial 6.535 pilotos titulares, 8.081 estudiantes matriculados, 5.018 aeroplanos inscritos, 425 aeropuertos municipales y 282 campos de aterrizaje debidamente alumbrados. Funcionan en el país 575 escuelas de aviación, o sean 110 más qu en 1928, y 1.950 fábricas, que en 1928 construyeron aparatos por valor de 108.474.000 dólares, siendo los referidos aparatos de 165 tipos diferentes.

Impresión de Berlín

NAUEN, 18.—La Bolsa de Berlín ha estado hoy animada debido a los rumores que circulaban sobre la baja del descuento y también a una mayor abundancia de dinero. La especulación se decidió hoy a comprar los títulos más solicitados. A la hora del cierre se mantuvo la firmeza.

Confederación Sindical Hidrográfica del Ebro

Suscripción pública de 50 millones de pesetas en 100.000 obligaciones de 500 pesetas

INTERES 6 POR 100 ANUAL

pagadero por trimestres, el 15 de abril, 15 de julio, 15 de octubre y 15 de enero.

CON LA GARANTIA DEL ESTADO

según R. D. del 5 de marzo de 1926 y Decreto ley de 28 de mayo del mismo año, aplicados para esta emisión por R. O. de 12 de agosto de 1929, y de la riqueza creada por la Confederación.

Amortizables en 25 años a par.

PRECIO DE EMISION: 98 POR 100

o sean 490 pesetas pagaderas en el acto de la suscripción.

Teniendo en cuenta el margen de amortización y el pago completo del cupón de abril de 1930, estos títulos dan un

RENDIMIENTO NETO DE 5,71 POR 100

LOS TITULOS LLEVARAN FECHA 15 DE ENERO DE 1930 Y SE PAGARA INTEGRO EL CUPON DE VENCIMIENTO 15 DE ABRIL DE 1930.

La emisión ha sido tomada en firma por las siguientes entidades:

BANCO DE BILBAO
BANCO ESPAÑOL DE CREDITO
BANCO HISPANO AMERICANO
BANCO URQUIJO
BANCO DE VIZCAYA

quienes admiten suscripciones en sus Cajas y en las de todas sus Sucursales y Agencias y en las de los demás Bancos a ellos filiados.

La suscripción tendrá lugar el día **28 DE ENERO DE 1930**, pero los Bancos se reservarán la facultad de cerrar la suscripción en cuanto su importe total quede cubierto.

SUSCRIPCION PUBLICA
DE
104.000 BONOS EXPOSICION INTERNACIONAL
AL 6 POR 100

de 500 pesetas nominales, con cupones trimestrales y amortizables a la par por sorteo en treinta y cinco años, a partir de 1930.

EMISION GARANTIZADA DIRECTAMENTE POR CONSIGNACIONES EN LOS PRESUPUESTOS DEL ESTADO

de acuerdo con lo establecido en los reales decretos de 27 y 30 de diciembre de 1929 y real orden de 18 de enero de 1930

Esta emisión, cuyo producto ha de destinarse a las finalidades previstas en las disposiciones oficiales antedichas, la realiza el BANCO DE CREDITO LOCAL DE ESPAÑA, en virtud de las Estipulaciones convenidas con el Excelentísimo Ayuntamiento de Barcelona y aprobadas por la citada real orden de 18 de enero de 1930. El Estado entregará al Banco trismestralmente las cantidades necesarias para atender al servicio de intereses y amortización de los Bonos emitidos, obligándose a consignar en el Presupuesto de Gastos del ministerio del Trabajo y Previsión, los créditos correspondientes hasta el año de 1964, inclusive. Por lo tanto, la garantía concedida por el Estado a los Bonos Exposición Internacional es la máxima que cabe otorgar a un título de Deuda pública.

Los Bonos Exposición Internacional tendrán la consideración de efectos públicos cotizables en las Bolsas oficiales, pudiendo constituirse con ellos fianzas y depósitos provisionales o definitivos en la contratación con la provincia y Municipio.

Los 104.000 Bonos Exposición Internacional, con cupón entero de 31 de marzo, son ofrecidos en

SUSCRIPCION PUBLICA A TITULO IRREDUCTIBLE

que se cerrará en el momento de quedar solicitados todos los títulos,

AL TIPO DE 99 POR 100, O SEAN 495 PESETAS POR BONO

pagaderas en el acto de la suscripción, entregándose resguardos provisionales, que serán canjeados oportunamente por los títulos definitivos.

PUNTOS DE SUSCRIPCION EN MADRID:

BANCO DE CATALUÑA
SEÑORES BAUER Y COMPAÑIA
SEÑORES SOLER Y TORRA HERMANOS
BANCO INTERNACIONAL DE INDUSTRIA Y COMERCIO
BANCO CENTRAL
SEÑORES ALFARO Y COMPAÑIA
BANCO DE ARAGON
BANCO ZARAGOZANO
BANCO HISPANO AMERICANO
BANCO URQUIJO
BANCO DE BILBAO
BANCA LOPEZ QUESADA
BANCO ESPAÑOL DEL RIO DE LA PLATA
BANCO DE AVILA
BANCO COOPERATIVO DEL COMERCIO Y DE LA INDUSTRIA

Santoral y culto

DIA 19. Domingo. II después de Epifanía.—Stos. Valero, Obpo.; Canuto, rey; Mario, Marta, Audifaz, Abaco, Pablo, Geroncio, Jenaro, Saturnino, Pía, Germana, Ponciano, mrs.; B. Juan de Ribera, Obpo.

La misa y oficio divino son de la dominica, con rito semidoble y color verde.

A. Nocturna.—Hoy, S. Antonio de Padua. Lunes, San Hermenegildo.

Ave María.—Hoy, 11 y 12, misa, rosario y comida a cuarenta mujeres pobres, costeada por la condesa de Medina y Torres y don José Jerez, respectivamente. Lunes, ídem íd., costeada por don Rafael Hurtado y señora y doña Elisa Arroyo, respectivamente.

40 Horas.—Hoy y lunes, parroquia de S. Sebastián.

Corte de María.—Hoy, Buen Suceso, en su iglesia; Visitación, en los dos monasterios de Salesas (P.) y en Sta. Bárbara; Puerto, en su iglesia. Lunes, Guadalupe, en S. Millán (P.); Buen Parto, en S. Luis.

Catedral.—9,30, misa conventual.

Capilla Real.—11, misa cantada.

Parroquia de las Angustias.—12, misa perpetua por los bienhechores de la parroquia.

Parroquia del Buen Consejo.—7 a 11,30, misas cada media hora; 8, misa parroquial con explicación del Evangelio.

Parroquia del C. de María.—6,30, 8, 9, 10 y 11, misas; 8, explicación del Evangelio; 11, explicación doctrinal, señor Molina.

Parroquia de S. Antonio de Padua.—9, comunión para las Hijas de María; por la tarde, Exposición menor, ejercicio, visita y bendición.

Parroquia de Nra. Sra. del Pilar.—Cultos mensuales a la Medalla Milagrosa. 8, misa de comunión general con sermón, señor Benedicto; 10, la solemne; 12, sermón doctrinal, predicando el mismo señor; 5 t., rosario.

Parroquia de Sta. Cruz.—Novena a la Sagrada Familia. 5,30 t., Exposición, rosario, sermón, señor Benedicto; ejercicio, reserva y gozos.

Parroquia de S. Sebastián (40 Horas). S. Exposición; 10, misa solemne; 4 tarde, solemnes vísperas, con asistencia del Cabildo de párrocos de Madrid; 6,30 tarde, triduo a su Titular, con sermón, señor Rubio Cercas, y reserva.

Agustinos Recoletos (P. de Vergara, 85).—7 a 10, misas; 3,30 t., catequesis; 5,30 t., rosario y lectura.

A. de S. Jaime (M. Valdés, 46).—7, misa con explicación del Evangelio; 11, misa con instrucción doctrinal.

Concepcionistas Jerónimas (Velázquez, 84).—6,30, misa rezada; 9,15, misa con explicación del Evangelio; 12, misa y conferencia doctrinal.

Encarnación. — 10, misa cantada; 12, misa rezada.

Esclavas del S. C. de Jesús (Cervantes). 7 m., Exposición, que quedará de manifiesto hasta las cinco de la tarde; a esta hora, estación, rosario, bendición y reserva.

Jerónimas del C. Christi.—Novena a N. Sra. de las Tribulaciones y Paz Interior; 5 t., estación, rosario, sermón, señor Campillo; ejercicio, reserva y salve.

Pontificia.—8, comunión general para los archicofrades del Perpetuo Socorro; 5,30 t., función en honor del Niño Jesús, con sermón, P. Armentia.

Rosario.—8, comunión general para la V. O. T. de Santo Domingo; 9, misa de los Catecismos; 9, 11 y 12, explicación del Evangelio; 5,30 t., ejercicio, sermón, P. Casado, O. P., y reserva.

Servitas (S. Nicolás).—8, 9,30 y 10, misas; 6 t., Exposición, ejercicio y procesión del Santo Escapulario.

S. C. y S. Francisco de Borja.—8, comunión general para la C. de la Buena Muerte y Congregación Josefina; 8,30 en la capilla de las Congregaciones, comunión general para la de S. Alonso; 9,30, explicación doctrinal, P. Dodero, S. J.; 10,30, misa para los Estanislaos, con plática, P. Ponce, S. J.; 11,30, lección sacra, P. Torres, S. J.; 6 t., ejercicio con sermón, P. Dodero, S. J.

Templo Nacional de Sta. Teresa (P. de España).—Novena al Niño Jesús de Praga: 8,30, misa de comunión general y Exposición hasta después de la misa de 11; 5,30 t., ejercicio, sermón, P. Miguel, C. D., reserva y adoración.

CULTOS DEL 19 DE CADA MES

Parroquias.—N. Sra. del Carmen: 8,30, comunión general para la C. de S. José. S. Ildefonso, ídem íd.—N. Sra. del Pilar: 8, ejercicio para la A. de S. José.—San Martín: 8,30, comunión para las Josefinas.—S. Millán; id. m id. para C. de la Saleta.—S. Sebastián: 8,30, comunión general y ejercicio para la A. de S. José. Dolores: 8,30, comunión para la C. de San José.

Iglesias. — Agustinos Recoletos (P. de Vergara, 85): 8, comunión general con motetes; 5,30 t., Exposición, ejercicios a S. José y reserva.—Asilo de S. José de la Montaña (Caracas, 15): 11, misa; 5 t., corona, ejercicio, sermón, señor Suárez Faura, y reserva.—Calatravas: 8,30, comunión para los congregantes de San José.—Olivar: 8, misa de comunión para la C. de S. José; 10,30, Exposición hasta la terminación de los cultos de la tarde; 6 t., ejercicio y sermón P. dominico. Santuario del Corazón de María: 8, comunión general en honor de S. José de la Montaña; 5 t., sermón P. Naval, C. M. F.; bendición y gozos.—San Manuel y S. Benito: 9,30, misa rezada. Servitas (S. Leonardo): 8, comunión y ejercicios a S. José; 5 t., ejercicio, reserva y procesión.

DIA 20. Lunes.—Stos. Fabián, Papa; Sebastián y Neófito, mrs.; Mauro, Obispo; Eutimio, abad.

La misa y oficio divino de Santos Fabián y Sebastián, con rito doble y color encarnado.

Parroquia de S. Sebastián (40 Horas). Termina el triduo a su Titular, 8, Exposición; 8,30, misa de comunión para la A. de los Jueves Eucarísticos; 10, Tercia cantada y misa solemne con panegírico señor Rubio Cercas; 6 t., completas y procesión de reserva.

Cristo de la Salud.—10 a 12 y de 5 a 7 t., Exposición.

Cristo de S. Ginés.—5 t., rosario, ejercicio, sermón, señor Fernández y preces.

Servitas (S. Nicolás).—6 a 7 t., Exposición; 6,30, corona dolorosa.

* * *

(Este periódico se publica con censura eclesiástica.)

ANUNCIO OFICIAL

BANCO DE ESPAÑA

ZARAGOZA

Habiendo sufrido extravío los resguardos de depósito transmisibles números 51.563 y 51.564, de pesetas nominales 25.000 y 500, en cédulas del Banco Hipotecario de España al 5 y 6 por 100, respectivamente, constituídos en esta Sucursal el día 1.º de diciembre de 1923, a nombre de don Luis Burbano de Val y don Tomás Burbano Ariza, indistintamente, se anuncia al público por primera vez para que el que se considere con derecho a reclamar lo verifique dentro del plazo de un mes, a contar desde la fecha de publicación de este anuncio, según determinan los artículos 4.º y 41 del reglamento vigente del Banco de España, advirtiéndose que, transcurrido dicho plazo sin reclamación alguna, se procederá a expedir el correspondiente duplicado de dichos resguardos, anulándose los primitivos y quedando el Banco exento de toda responsabilidad.

Zaragoza, 19 de enero de 1930.—El secretario, **Jesús Vinyas.**

REORGANIZACION DE LA UNION PATRIOTICA

Elecciones de Directorios locales en toda España el 16 de febrero; de provinciales, el 9 de marzo, y del Directorio nacional el 16 de marzo. La Unión Patriótica quedará convertida en partido político para actuar en lo futuro.

UN MANIFIESTO DEL GENERAL PRIMO DE RIVERA

"La Nación" de anoche publica un manifiesto del general Primo de Rivera a las Uniones Patrióticas, con motivo de la reorganización que se proyecta con el fin de prepararse para futuras contiendas políticas, y, especialmente, electorales.

Entresacamos a continuación los párrafos más salientes de dicho llamamiento, y publicamos también en síntesis las instrucciones para las elecciones internas que la citada agrupación realizará en breve con objeto de nombrar sus nuevos Directorios.

Del manifiesto

"Ni la más perfecta Dictadura, y la nuestra se ha inspirado siempre en el intento de serlo, puede rebasar ciertos plazos, y sólo alcanzarlos es ya demostración palmaria de su justificación y acierto. Y lo más prudente y patriótico es, cuando Dios ha sido tan bondadoso que nos ha permitido llegar con fortuna hasta el momento presente, no envanecerse ni apegarse al Poder creyéndose el único capaz de ejercerlo con acierto. Aun los que patrocinan tal error han de comprender que la salud y la vida humanas son cosas bien efímeras e inconsistentes para confiar a su prolongación el porvenir del país, si él pudiera depender de la voluntad de un solo hombre. Además, yo no me impresiono por la persistencia de ciertas manifestaciones estridentes y esporádicas de rebeldía o inadaptación, y tengo fe en que España puede y debe ya experimentar sin riesgo, y si con ventaja, cambios progresivos, no violentos y menos regresivos, en su formación política actual, en busca de la normalidad a que acuerde el país dar carácter definitivo; más apropiado sería decir básico, pues definitivo en lo humano sólo es la muerte, y en lo histórico, lo desconocido.

Pero si en el ánimo decidido del Gobierno está recabar de su majestad el Rey autorización para implantar un régimen intermedio entre el que representa la Dictadura y el que significa el constitucional a que, en definitiva, se aspira, y se ha de llegar, bien sea por el restablecimiento en día oportuno de la Constitución del 76, íntegra o reformada, bien promulgando otra, y tal meditado régimen intermedio envuelve la solicitud, siquiera sea de un modo parcial, de la designación por votos de las personas que han de componer los organismos deliberantes locales y provinciales, parece lo lógico que empecemos por someter a tal sistema de votaciones nuestra propia organización, y que, al lustro largo de su existencia, confiemos a los afiliados la misión de designar por ellos mismos sus Directorios locales y, como consecuencia, los provinciales y el nacional, y las personas que deben presidirlos."

Al momento de la elección ha de preceder el de comprobación de afiliados que no son cuantos lo dicen si no han practicado siquiera en la actividad mínima la de hacer constar su nombre en las relaciones y la de haber satisfecho y satisfacer las cuotas señaladas, que, por reducidas, sólo representan un valor estadístico y una prueba de disciplina. Por otra parte, la Organización, para cumplir sus fines precisa su tesoro, que yo abro con 25 000 pesetas, destinando a él esta cantidad de la de 3.900 000 pesetas a que monta la donación que se me ha hecho por amigos y adeptos, y que conserva en depósito la Junta recaudadora, y contra la cual yo giro, con arreglo a los dictados de mi conciencia y con interpretación muy liberal de los fines para esa cantidad fué reunida.

Cuando, hecha la comprobación de afiliados, se convoque a elección de los Directorios locales, se tomarán todas las medidas y precauciones para que voten el mayor número y puedan hacerlo con la mayor capacidad e independencia. A la entidad Unión Patriótica interesa más que a nadie que así sea, porque sería insensato engañarnos a nosotros mismos sobre el valor y autoridad de nuestros hombres directivos. Por otra parte, el que, llamado a cumplir el deber de votar, no acuda, de poco sirve ni servirá nunca para el ejercicio de actuación ciudadana a que queremos acostumbrar al país, antes de poner en sus manos, y de un modo general y absoluto, la designación de sus representantes en las corporaciones electivas. Pero peor obrará aún el que intente sobornar en su provecho o de sus amigos a los electores.

Yo no voy a evocar aquí la obra de la Dictadura, que necesita gruesos tomos sólo para enunciarse; me bastará recordar que sus principales fines están cumplidos: "paz en Marruecos, silencio del separatismo, cesación del terrorismo, nivelación presupuestaria, recuperación del prestigio nacional".

Pero no se trata ahora de la obra de la Dictadura, sino de lo que hay que hacer para no comprometerla, para consolidarla, naturalmente, con los retoques que necesite; y, sobre todo, de apoyar lo que venga y la misión que a lo que venga se confíe. No sé si seremos nosotros; yo mismo, desde luego, no; pero sí son otros y no son como nosotros nos tendrán enfrente; pero por muy desconocidos que nos sean, dispondrán de nuestro apoyo y asistencia si mantienen lealmente y sin sofismas la virtualidad de los principios que consideramos fundamentales para la grandeza de la Patria: unidad nacional intangible e indiscutible, privilegio y respeto para la Religión Católica. Monarquía hereditaria, y constitucional en cuanto el primordial interés patriótico y social aconseje restablecer la Constitución existente, con más o menos integridad, según el parecer de "quien gobierne", o promulgar otra; mantenimiento de la disciplina y las jerarquías en los Cuerpos armados, en primer término, en los organismos oficiales y en las agrupaciones sociales; respecto a la propiedad, equidad social y pronta y recta justicia. Satisfecho esto, el criterio técnico y el modo de operar ha de ser enteramente libre en los Gobiernos que apoyemos; pero lo consignado son preceptos del credo de Unión Patriótica, y me atrevería a decir que de la mayoría de los ciudadanos capacitados y conscientes que tenemos el deber de defender de todos modos.

La grandeza de España, en toda ocasión, dependerá principalmente del esfuerzo organizado de todos los españoles de buena voluntad y de la desaparición de artificiales separaciones entre clases y sectores que, realmente, están unidos, 1 deben cada día unirse más por su sagrado entusiasmo por la verdad, la justicia y la libertad; por su amor a la Patria."

Constitución de Comisiones

"El Comité Ejecutivo Nacional, ampliado con las personas designadas por el jefe nacional, queda constituído en Comisión nacional reorganizadora. Esta Comisión dirigirá la reorganización, procediendo inmediatamente a designar en cada provincia una Comisión, compuesta de tres afiliados, elegidos entre los más antiguos y de mayor prestigio, para que, bajo su inmediata vigilancia proceda, en cada una de sus respectivas provincias, a realizar todos los trabajos de la reorganización y a convocar las elecciones de los Directorios locales y del Directorio provincial."

Esta Comisión se abstendrá de hacer la más pequeña indicación que pueda influir en el ánimo de los afiliados para que éstos puedan obrar con entera libertad.

Designadas las Comisiones reorganizadoras provinciales se constituirán inmediatamente para compulsar el censo electoral, o sea el de aquellos afiliados que pertenezcan a la Agrupación con anterioridad al 1 de enero de 1929.

Designarán y cuidarán también de que antes del 9 del próximo mes de febrero estén constituídas en todos los pueblos de la provincia las oportunas Comisiones reorganizadoras locales.

Estas se compondrán de los tres vocales designados por la Comisión provincial, y una vez constituídas comenzarán los trabajos preparatorios y presidirán las elecciones de presidente y vocales del Directorio local, bajo la inmediata dirección de la Comisión provincial.

Cuando queden así constituídas las Comisiones provinciales y locales cesarán en sus funciones los jefes provinciales y locales de la Unión Patriótica.

Elecciones de Directorios locales

"**Electores.**—Tendrán derecho a tomar parte en la elección de los Directorios locales todos los afiliados de ambos sexos y mayores de veintitrés años que estuvieren admitidos en la Agrupación con anterioridad al 1 de enero de 1930.

Elegibles. — Serán elegibles todos los afiliados varones, mayores de edad, de estado seglar, y que no presten servicio activo en Cuerpo o unidad armada, que se hallen inscritos en la Unión Patriótica, de cuya elección se trate, no ejerciendo cargo incompatible y siendo afiliado anterior al 1 de enero de 1929.

Lugar de la elección.—La elección se verificará en el domicilio actual de la Unión Patriótica o en el que al efecto se designe con tres días de anticipación al señalado para la votación.

Fecha.—La elección de todos los Directorios locales de España tendrá lugar precisamente el domingo, día 16 del próximo mes de febrero, durante cuatro horas como mínimum.

Las Comisiones locales y la provincial, por su parte, cuidarán de dar a conocer por los oportunos anuncios en los domicilios de la Unión Patriótica y en el Ayuntamiento de la población que se trate, periódicos provinciales y locales y por las oportunas comunicaciones, el lugar, fecha y hora de la elección. Estos anuncios y comunicaciones deberán estar publicados y dados a conocer con anterioridad al 12 del próximo mes de febrero.

Presidencia de la elección.—Corresponderá al delegado de la Comisión provincial y a la Comisión reorganizadora local, o a ésta únicamente, si aquél no fuere designado.

Modo de celebrarse la elección.—La Comisión facilitará todas las propagandas de los que aspiren a ser elegidos y cuidará, en los días anteriores a la elección, y, por lo menos, el mismo día de ésta, y como acto previo o conjunto de ella, que se celebren reuniones de afiliados electores en las que se encarezca a éstos la importancia de la elección y la necesidad de elegir libremente a los más aptos. De igual modo se ocupará de que en la habitación más próxima a la en que se realice la votación se encuentren dispuestas papeletas en papel no transparente, todas de igual tamaño, y sobres con el sello de Unión Patriótica.

En dicha habitación contigua, si la hubiere, o en lugar resguardado de toda inspección y vigilancia, penetrarán uno a uno los electores, por el orden de su llegada, y allí, libres de toda inspección, escribirán por sí mismos, de su puño y letra, los nombres de sus candidatos, doblarán la papeleta y la colocarán dentro de un sobre, el cual cerrarán.

Una vez hecho esto, el elector se aproximará a la mesa, guardando el debido orden, y dirá su nombre, a fin de que el presidente y los vocales de la Comisión puedan identificar su calidad de elector.

Dos vocales, por lo menos, llevarán en pliegos, firmados previamente por el presidente y por los demás vocales, una lista numérica de los electores, por el orden en que se presenten a votar, y consignarán el número con que los mismos figuran en las listas de inscripción de Unión Patriótica. Todo elector tiene derecho a comprobar si su nombre ha sido bien anotado.

Admitido a votación el elector, éste entregará al presidente el sobre cerrado que contenga la candidatura.

En ningún caso podrá admitir el presidente una papeleta abierta, ni que haya sido doblada o encerrada en el sobre a la vista de la Mesa. Caso de que esto ocurriera, hará retirarse al elector, sin perjuicio de que éste pueda volver más tarde a ejercer su derecho en la forma ordenada.

El presidente tomará el sobre, y sin ocultarle ni un momento a la vista del público, dirá en alta voz el nombre del elector, añadiendo: "Vota", y depositará el sobre en la urna.

En ninguna papeleta podrá repetirse el mismo nombre, ni en ningún sobre se podrán incluir varias papeletas; si se repitiera, sólo será válido el voto una vez.

La votación será personal, no siendo válidas las autorizaciones.

Si la identidad del elector es impugnada, la Mesa decidirá en el acto, por votos, si es o no admitida la reclamación.

A la hora designada previamente, el presidente anunciará en alta voz que va a concluir la votación, y no se permitirá entrar a nadie más en el local. Si alguno de los electores no hubiere votado, lo hará a continuación.

Seguidamente votarán los individuos de la Mesa y el presidente, si tienen derecho a ello, y todos ellos firmarán después del último nombre escrito en las listas de votantes.

Concluídas estas operaciones, el presidente declarará cerrada la votación y comenzará el escrutinio. Este se verificará leyendo el presidente las papeletas, de una a una, y las pondrá de manifiesto a los demás vocales, que confrontarán el número de ellas con el de votantes anotados en las listas.

Las papeletas

CRONICA DE SOCIEDAD

San Ildefonso

El día 23 celebrarán sus días:

Su majestad el Rey.

Su alteza real el Príncipe de Asturias.

Sus altezas reales los infantes de Borbón y de Orleáns.

El príncipe Pío de Saboya.

Los duques de Aliaga, Almazán, Hijar, Huete y Regla.

Los marqueses de Alquibla, Claramonte, Escalona, Grijalba, Isla, Loja, Merry del Val, Molina, Pidal, Rafal, Riestra, Santa María, Sierra, Squillache, Valeriola y Villanueva de Valdueza.

Los condes de Alcubierre, Andino, Castillo Fiel, Egara, Eril, Heredia Spinola, Ramiranes, Retamoso, Torre-Arias, Torres Cabrera y Yoldi.

El vizconde de Manzanera.

El barón de Troncoso y el de Ruaya.

Señores de Abella, Ahumada, Alvarez de Toledo, Altamirano, Areitio, Barroso y Vilanova, Bascarán, Bayo, Bermejillo, Bernar, Bilbao, Borbón, Caro, Coello, Cernuda, Castro y Santoyo, Campos Olivellas, Casanova, Díaz Agero, Díez de Rivera, Danvila, Elío, Escobar, Espinosa de los Monteros, Franco, Fernández Alcalde, Fernández y Fernández, Fiscowitch, Gil Delgado, Giráldez de Borbón, Gullón, Heredia y Carvajal, Jara, La Cuadra, La Serna, López, Maldonado y Pardo, Marañón, Martos y Zabalburu, Metternich y Silva, Muñoz, Narváez y Ulloa, Olivares y Bruguera, Ordax Avecilla, Pérez de Guzmán y Escrivá de Romaní, Pérez Hernández, Pérez Seoane, Piqueras, Ramírez de Arellano, Rotortillo y Tornos, Rivero y Aguirre, Rodríguez Santa María, Rojas y Pascual de Bonanza, Saavedra y Lombillo, Sandoval, Silvela y Viesca, Sala, Senra, Sotomayor y Valenzuela, Toda, Torres, Valderrábano y Abaroa y Valle y Lersundi.

Les deseamos felicidades.

San Raimundo

El 23 serán los días de la señora de Blake (nacida Carriquiri), señorita de Gutiérrez Terán, y señores Alfonso y Fernández Villaverde.

Reales licencias

Se han concedido para contraer matrimonio al señor don Joaquín Barroeta y Pardo, hijo de la marquesa de la Puebla de Rocamora, con la señortia doña Trinidad Bretos y Guiemy; a don José Torres Delgado, hijo de los marqueses de Villa Real de Purullena con doña Elena Wilson Castellanos; a don José Luis Montesino-Espartero y Averty, hijo de los marqueses de Morella, con doña Carmen Juliá Bacardi, hija de los marqueses de Juliá, y a doña Caridad López-Companiom Pérez, hija de los vizcondes de Meira, con don Eduardo Ozores Arráiz.

Alumbramiento

La bella consorte de don Rafael Muñoz Lorente ha dado a luz con felicidad a un niño.

Enfermos

Don Juan Antonio Gómez Aramburu se halla gravemente enfermo.

Deseamos su pronto restablecimiento.

Viajeros

Mañana saldrán para Méjico el ministro de España en aquel país, vizconde de Gracia-Real y su bella consorte (nacida María Rolland y de Miota).

—Han salido para Granada la distinguida señora doña Isabel Roma Rattazzi, viuda de don Luis Vilanova de la Cuadra, e hijos.

Demostraciones de sentimiento

La marquesa de Torrelavega continúa recibiendo muestras de pésame con motivo de la muerte de su esposo.

Fallecimiento

En su hotel "La Casita", en Carabanchel, ha muerto, a consecuencia de un cáncer en el estómago, el doctor don Antonio Espina y Capo.

Tenía ochenta años de edad.

El 9 de agosto de 1927 enviudó de una virtuosa dama, doña Consuelo Avalos Fernández, de cuyo matrimonio no quedó descendencia.

Era el finado académico de Medicina y poseía las grandes cruces del Mérito Naval y de Beneficencia.

Fué persona conocida y estimada en Madrid. Con éxito cultivó la literatura, publicando no sólo libros referentes a la ciencia médica, sino también a otras ramas del saber.

Hasta la muerte de su esposa, los viernes por la tarde recibía a sus amistades en su casa, donde se jugaban animadas partidas de tresillo.

Enviamos nuestro sentido pésame a su hermano, don Juan y demás deudos.

Aniversarios

Hoy y mañana se cumplirán el tercero y octavo aniversario, respectivamente, de la muerte de la señorita Asunción de Alvear y Abaurrea, y de la señora doña Joaquina Baquero y Gil, viuda de Urbina, ambas de grata memoria.

En diferentes templos de esta Corte y de provincias se aplicarán sufragios por las difuntas, a cuyas respectivos deudos renovamos la expresión de nuestro sentimiento.

El Abate FARIA

Agrupaciones de Comités paritarios

A los efectos de dar cumplimiento a los acuerdos sobre refundición administrativa de Comités paritarios, se ha dispuesto la agrupación de Comités en las poblaciones siguientes:

Linares, Jaén, Guadalajara, Oviedo, Gijón y Mieres. La "Gaceta" de ayer publica las correspondientes reales órdenes y designa los nombramientos oportunos para las Comisiones mixtas.

Los Comités paritarios que se agrupen estarán administrados por una Junta económica, integrada por el tesorero y contador de cada uno de los Comités, junto con el presidente y secretario, ejerciendo las funciones efectivas de tesorero y contador los que se elijan entre los vocales que constituyan dicha Junta económica.

El tesorero y el contador efectivos así designados formarán con el presidente, el vicepresidente y el secretario la Junta encargada por la real orden de 4 de octubre, del nombramiento del personal de los organismos paritarios.

¡ATENCION! GORINES

PRESENTA EL ULTIMO MODELO DE APARATOS RADIO SIN PILAS NI ANTENA POR 185 PESETAS, COMPLETOS CON ALTAVOZ MEMBRA, OYENDO EXTRANJERO. DOS LAMPARAS, GARANTIA UN AÑO. AUDICION CLARA Y POTENTE. DEMOSTRACIONES GRATIS, SIN RUIDOS DE LA CORRIENTE NI FUNDE LAMPARAS. GORINES, ESPIRITU SANTO, 32. TEL. 19723

CASA SERNA

RELOJES, PULSERAS, TODOS GARANTIZADOS. OCASION

HORTALEZA, 9 (RINCONADA)

ALMACENES PEGUERO PRIMERA CASA EN GENEROS BLANCOS Y PUNTO

Especialidad para equipos de novia. Telas de hilo especiales para el Culto. Cañamazo de lino y lana para confeccionar alfombras de nudo. Mantas, colchas, toallas y mantelerías. Globos a los niños los jueves.

Teléfono 14284. PONTEJOS, 2 BIS

AVICOLA CENTRAL, S. L.

INAUGURA LA TEMPORADA CON 3.000 POLLITOS EL JUEVES 23

PLAZA DE SAN MIGUEL, 7, MADRID. TELEFONO 12523

1929-1930

EL MAYOR ACONTECIMIENTO EDITORIAL

RAMON MENENDEZ PIDAL

DIRECTOR DE LA REAL ACADEMIA ESPAÑOLA

LA ESPAÑA DEL CID

Dibujos de PEDRO MUGURUZA

Publicado en 1929 el tomo primero, se acaba de poner a la venta el tomo segundo y carpeta de mapas en los que, por primera vez, se reconstituye la España de los siglos medioevales. El orbe cristiano y musulmán en el año 1000; España en 1050 en la infancia del Cid; en 1065, a la muerte de Fernando I; en 1086, después de la toma de Toledo; en 1091. Peña Cadiella y la región meridional de Valencia en 1097. España a la muerte del Cid en 1099. GENEALOGIAS CIDIANAS.

Precios: del Tomo I..... Pts. 25
del Tomo II y mapas..... " 30

(De esta edición se han tirado 100 ejemplares en papel hilo, numerados del 1 al 100, a pesetas 50 y 60, respectivamente, cada tomo.)

OTRAS PUBLICACIONES

LECTURAS DE HISTORIA DE ESPAÑA, por Claudio Sánchez-Albornoz y Aurelio Viñas. Catedráticos.

LA NOVELA DE ESPAÑA, por Manuel Gómez Moreno, de las Academias de la Historia y Bellas Artes.

LA AMANTE, por Rafael Alberti.

EL ARTE DE BIRLIBIRLOQUE, por José Bergamín.

En breve: POEMAS ARABIGO-ANDALUCES, por E. García-Gómez.
CAVOUR, por Mauricio Paleologo.
QUEVEDO, por Antonio Porras.

En todas las Librerías y en EDITORIAL PLUTARCO, S. A.
BARBARA DE BRAGANZA, 3 — MADRID

OPOSICIONES Y CONCURSOS

Catedráticos de Instituto.—Física.—A las diez del lunes será la lectura de la tercera parte del ejercicio práctico.

Matemáticas.—El lunes, a las tres, realizará el segundo ejercicio don Luis Cietillas, y como suplente, el señor Jáuregui.

Agricultura.—A las doce del lunes, don Felipe Manzano Sánchez tomará parte para el cuarto ejercicio. Suplente, señor Fernández Osorio.

Oficiales letrados del Consejo de Estado.—Ayer tarde aprobaron: don José María Rovira Burgada, don Antonio Romeo Latorre y don Fausto Vicente Gelia, por unanimidad, y don Alfonso Hoyos Sánchez, por mayoría.

Inspectores municipales de Sanidad.—Primer ejercicio.—Ayer han sido expuestas las calificaciones del segundo grupo. Los aprobados han sido los 154 siguientes:

226, don Carlos Lasarte, 30 puntos; 227, don José Villamor, 26; 229, don Ramón Cordero, 28; 230, don Ruiino García Otero, 27; 231, don Agustín Vigo, 31; 232, don Julio González, 25; 233, don Manuel Cabrera, 31; 236, don Francisco Rodríguez Bustos, 25; 238, don José María Collado, 25; 240, don Gerardo Laibarra, 26; 242, don José María Gañudo, 25; 243, don Julián Landázuri, 25 244, don Emilio Gallego, 26; 246, don Miguel Vila, 33; 247, don Felicísimo Ubieto, 25; 248, don José Villanueva, 28; 250, don Manuel Domínguez, 31; 251, don Fernando Díaz, 31; 252, don José Carralcasar, 25; 255, don Eduardo Esparza, 25; 259, don Joaquín Soria, 28; 260, don Carlos González Granda, 25; 261, don Jesús María Sgur, 26; 262, don Joaquín Dalmau, 26 264, don Francisco Garrido, 35; 267, don Rafael Viñes, 25; 268, don Torcuato Casas, 40; 269, don Juan Francisco Molina, 25; 270, don Manuel Sánchez, 25; 271, don Cristino Acedo, 25; 272, don José Aragonés, 25; 273, don Bernardo Murillo, 29; 276, don Anselmo Valeriano Albano, 25; 278, don Celestino Rico, 26; 279, don Salvador Mora, 25; 280, don Adriano Roaces, 25; 281, don José Lucio Moreno, 25; 283, don Braulio Tamayo, 25; 284, don Adolfo Casasús, 32; 285, don Manuel Arnott, 31; 287, don Pedro Medina, 25; 288, don Ramón Serrano, 25; 289, don Félix Belzunce, 25; 291, don José Gómez, 25; 294, don Francisco Fernández, 26; 296, don Rafael Nieto, 27; 298, don Julián Martín, 25, 299, don Juan José Díaz, 25; 301, don Isidoro Pérez, 25; 302, don Antonio Candevilla, 25; 303, don José Martín, 25; 305, don Félix Campos, 25; 306, don Ricardo Vicente González, 25; 307, don Carlos Lorca, 28; 308, don Arcadio Domínguez, 25; 309, don José Luis Escubi, 25; 310, don Nicolás Díaz, 25; 312, don Aurelio Solís, 31; 315, don Fernando Eced, 26; 317, don Eduardo Escobar, 29; 318, don Venancio Gutiérrez, 26; 321, don Cesáreo Rivera, 25; 322, don Manuel García Sánchez, 26; 323, don Luis Vallés, 29; 324, don Leovigildo Camacho, 25; 326, don Joaquín González, 25; 329, don Sebastián Bosch, 29; 331, don Julio César Marín, 25; 332, don Félix Corral, 27; 333, don Alberto Moneva, 35; 334, don José María Alvarez, 25; 336, don Alejandro Adrián, 36; 337, don Vicente González San Martín, 29; 338, don Enrique Roses, 30; 339, don Miguel Lozano González, 25; 340, don Antonio García Liñán, 25; 341, don Fernando Pérez, 25; 342, don Mauro Herrero, 27; 344, don Pedro Fernández Fernández, 25; 345, don Antonio Mayor, 25; 347, don Andrés Hernández, 25; 349, don Vicente García Llopis, 28; 350, don Fernando S. Colchero, 30; 352, don Juan Vicente Vicente, 25; 353, don Jesús Ortiz, 28; 355, don Cayetano Candela, 25; 356, don Rodrigo Fernández Díez, 38; 357, don Antonio Reguero, 25.

359, Don Rodrigo Echagüe, 33 puntos; 360, don José María Bernardo, 25; 361, don Domingo Ballester, 27; 362, don Aquilino Cuesta, 28; 363, don Enrique Ibarra, 25; 365, don Mariano Salcedo, 29; 366, don José Aparicio, 30; 367, don Modesto Para, 30; 368, don Francisco José Herráiz, 40; 370, don Roberto del Castillo, 31; 371, don Manuel San Sebastián, 26; 372, don Antonio Marín, 29; 373, don Cosme Jesús Sánchez, 25; 374, don Julio Pozuela, 25; 375, don Arturo Ibáñez, 25; 376, don José María Pascual, 41; 378, don Pedro Cabello, 29; 381, don Angel Ruiz, 26; 384, don Camilo Sánchez, 32; 385, don Lamberto Izquierdo, 32; 386, don Constantino Grandío, 25; 387, don Elías Cabanson, 28; 389, don Manuel Segovia, 25; 390, don Miguel Muñoz, 29; 391, don Tomás Martín, 25; 392, don Feliciano F. Hidalgo, 25; 393, don Manuel Bezumartea, 25; 395, don Joaquín Justo, 25; 397, don Félix Calvet, 28; 399, don Francisco Peralta, 25; 400, don Ricardo Lozano, 41; 401, don Clemente Laveaga, 26; 402, don Jaime Barallat, 25; 406, don Eliseo García Ramírez, 25; 408, don Francisco López Ferradas, 25; 409, don Ramón Rodríguez, 25; 412, don Jerónimo Ramírez, 25; 413, don Mariano Flores, 34; 414, don Emilio Rebollo, 27; 415, don Rafael Marcos, 25; 417, don Antonio López Barquero, 28; 418, don Amadeo Olivella, 25; 419, don José Silva, 25; 420, don Clementino García, 26; 421, don José Ferrándiz, 35; 422, don Celedonio Gutiérrez, 34; 424, don Rafael Miguel Ibáñez, 25; 425, don José Antonio Sierra, 25; 427, don José García Alonso, 41; 430, don Gonzalo Sánchez, 25; 431, don Ramón de la Llave, 25; 432, don Ildefonso de Mendiguren, 25; 433, don Enrique Juez, 26; 435, don Eduardo Rodríguez, 25; 436, don Francisco Sáinz, 27; 437, don Angel Marchán, 25; 439, don Miguel Cuarta, 25; 441, don José María Iruarrizaga, 27; 442, don Miguel Alvala, 28; 445, don Hipólito Andrada, 25; 446, don Tomás Garrida Ortiz, 38; 447, doña Rosario Abarquero, 26; 448, don José Borrell, 25; 449, don Sebastián Sancho, 25; 450, don José María Giraldo, 25, y 451, don Daniel Pérez Sánchez, 26.

Fueron suspendidos los números 228, 234, 235, 237, 239, 241, 145, 149, 153, 254, 256, 257, 258, 263, 265, 266, 274, 275, 277, 282, 286, 290, 292, 293, 295, 297, 300, 304, 311, 313, 314, 316, 319, 320, 325, 327, 328, 330, 335, 343, 346, 348, 351, 354, 358, 364, 369, 377, 379, 380, 382, 383, 388, 394, 396, 398, 403, 404, 405, 407, 410, 411, 416, 423, 426, 428, 429, 434, 438, 440, 443, 444 y 445.

Hasta ahora han aprobado 292 opositores entre los dos primeros grupos.

Mecanógrafos de Relaciones Exteriores.—Primer ejercicio.—Ayer tarde fué aprobado el número 11, don Antonio Puicercus Arias, con 65 puntos.

No aprobó el 12, don Fernando Criado García Malo de Molina, por tener 38 puntos y ser el mínimo para aprobar 51. El máximo, 100.

El resto de los presentados ni siquiera fueron calificados por no haber actuado durante los cuarenta minutos reglamentarios.

El lunes, a las cuatro y media, están convocados del 21 al 30.

Hasta ahora ha aprobado el primer ejercicio un opositor.

Recaudador de Hacienda.—Para proveer el cargo de recaudador de Hacienda en la zona de Orgiva (Granada), se abre concurso público, admitiéndose las solicitudes en el plazo de veinte días hábiles.

La expresada zona tiene asignado el premio de cobranza por la recaudación en período voluntario, de 7 por 100.

La fianza que habrá de exigirse para desempeñar el cargo de recaudador es de 67.115,92 pesetas, si éste tiene el carácter de funcionario, y de 134.231,84 pesetas en otro caso.

Catedrático de Patología.—Se halla vacante en la Facultad de Medicina de Cádiz, una de las cátedras de Patología médica que ha de proveerse por concurso previo de traslación.

Ingenieros de Caminos.—Se anuncia una vacante que en la actualidad existe en la Jefatura del Servicio Central de Señales Marítimas, que ha de cubrirse entre ingenieros subalternos del Cuerpo de Caminos, al servicio directo o indirecto del Estado, a fin de que, los que aspiren a ella, puedan solicitarla dentro del plazo de ocho días.

Ingenieros de Minas.—Vacante en el distrito minero de Granada una plaza de ingeniero, se anuncia la provisión de la misma entre ingenieros subalternos en servicio activo en el Cuerpo.

Los aspirantes la solicitarán durante el plazo de ocho días.

Auxiliares de Montes.—Se anuncia la provisión, por concurso, de una plaza vacante de auxiliar facultativo de Montes en la sección de Flora, Mapa forestal y suelos forestales del Instituto forestal de Investigaciones y Experiencias, que habrá de cubrirse con auxiliares facultativos de Montes que estén en activo servicio.

El plazo para solicitar esta vacante es de ocho días.

UN INGENIERO ESPAÑOL A CALIFORNIA

La Dirección general de Agricultura anuncia concurso para proveer una plaza de ingeniero agrónomo agregado a la Embajada de España en Wáshington, con residencia en California. La "Gaceta de Madrid" publicará el anuncio correspondiente.

El homenaje a Mella

Suscripción para la erección del monumento y edición de las obras del genial tribuno.

Vigésimaprimera lista. — Suma anterior, 27.512,55 pesetas.—Avila: Rodríguez (don Jesús), 10; San Román (don José), 10; Sánchez (don Justo, presbítero), 5; Sánchez Hernández (don Pedro), 1,50; Sastre (don José), 5; Serrano (don José), 5; Un español, 10; Zancajo (don Toribio), 2; Sánchez (don Pedro, P. de Aldea del Rey), 2,50; Cuenca (don Sebastián, P. de Blasco Millán) 3; Morillo (don Aniceto, P. de Bohoyo) 5; señor cura párroco de Bóveda de Rivalonar, 5; Pérez (don Nicéfaro, coadjutor de Candeleda, 5; Rodríguez (don Justo, P. de Cantaracillo), 3; Alonso (don Daniel, P. de Horcajo de las Torres), 5; Almeida (don José, P. de Hoyocasero), 10; Martín (don Nicasio, E. de Madrigal), 5; señor cura párroco de Mancera de Abajo, 5; Gallego (don Damián, P. de Martiherrero), 5; Jiménez (don Demetrio), 10; Salinero (don Antonio), 5; Carrero (don Juan), 5; señor juez municipal de Rasueros, 5; Martín (don Leandro), 10; García (don Ginés), 2; señor maestro nacional de Vico-Lozano, 3; intereses de la cartilla de la Caja de Ahorros, 2,80.

Suma y sigue, 27.657,35 pesetas.

Se reciben donativos en el Secretariado general, Mayor, 37, y en la cuenta corriente abierta a nombre de "Homenaje a Mella", en el Banco de España.

ORNAMENTOS DE IGLESIA

JAVIER ALCAIDE

Mayor, 10, entresuelo (entrada por travesía del Arenal, 1).

Teléfono 17678

CASA ARYMA ORFEBRERIA Y PLATERIA FABRICACION PROPIA CARMEN, 28

Semana Cinematográfica

EL VIERNES 24

señalará una efemérides cinematográfica

ESTRENO

EN EL

Real Cinema

DE

"EL LOCO CANTOR"

(EXCLUSIVAS DIANA)

WARNER BROS

La película que se ha proyectado año y medio en Nueva York

¿Hay quién dé más?

Por si fuera poco aliciente el de ser sonoro, "El Viking", "film" de la Metro, que mañana se estrena en el aristocrático CALLAO, señalamos a nuestros lectores que viene totalmente impresionado en colores naturales.

FATAL DOMINIO

Grandiosa película española, que se estrenará próximamente en dos grandes "cines" de Madrid

DIRECTOR

CARLOS SIERRA

FOTOGRAFO

BERINGOLA

EDICIONES "OMNIA FILM"

PEZ, 21, MADRID

DONALD CRISP, protagonista de la película sonora "El Viking" (Metro Goldwyn Mayer), que se estrenará mañana en el cine del Callao.

LOS PROGRESOS DEL FILM SONORO

También los cines "castizos" se vuelven tributarios del "film" sonoro

Muchos teatros-cines del West End Londinense y otros que radican en poblaciones inglesas de poca importancia, tienden cada día más y más a proveerse de instalaciones "sonoras", lo que demuestra la creciente demanda del público por las películas registradas según el nuevo procedimiento.

Los "cines" más lujosos de Londres, entre ellos, el London Pavilion, Alhambra, Coliseo y Picadilly Theatre, cuentan ya con los referidos equipos, pudiéndose añadir a los mismos en breve el Dominion Theatre que poseerá, como los anteriores, instalación sonora WESTERN ELECTRIC. La cabida de éste último es de mucha importancia, pues puede albergar cómodamente sentados más de 3.000 espectadores.

En conjunto, puede calcularse que la Western Electric lleva instalados hasta el presente más de 4.500 teatros esparcidos por el mundo entero y en ciudades y pueblos de todas las categorías.

CALLAO

MAÑANA LUNES

ESTRENO

del grandioso film

SONORO

totalmente en colores naturales

METRO GOLDWYN MAYER

EL VIKING

POR

DONALD CRISP

Y

PAULINE STARKE

PELICULAS Y CINES

CINE DEL CALLAO

En las tres grandes secciones de hoy domingo de 4,15, 6,30 y 10,30, se proyecta por última vez la revista sonora y hablada

"FOLLIES 1929"

marca Fox, por Sue Carol, que la Empresa del

CALLAO

se ve en la necesidad de retirar del cartel por compromisos adquiridos, para estrenar mañana lunes la magna superproducción Metro Goldwyn Mayer, en colores naturales,

"EL VIKING"

por la estrella de la distinción y la elegancia, Paulina Starke.

¡Gran éxito!

"POR LA PATRIA Y POR EL REY"

Es la sensacional película que admirará Madrid entero.

CINE DE SAN MIGUEL

Hoy domingo en las tres grandes secciones de 4,30, 6,30 y 10,15, se proyecta por última vez el maravilloso "film" sonoro de las Selecciones Verdaguer,

"ADORACION"

por la hermosa Billie Dove y Antonio Moreno.

Mañana lunes, cambio total de programa, estrenándose la magna producción sonora de Murnau,

"LOS 4 DIABLOS"

por Janet Gaynor y Charles Morton.

¡Exito grandioso!

CINE MADRID

Mañana estreno exclusivo "Por la Patria y por el Rey".

PALACIO DE LA PRENSA Y PRINCIPE ALFONSO

MAÑANA LUNES

dos grandes

ESTRENOS

"Pasiones del hampa"

(MARCA FOX)

Y

"La Damita del Ritz"

POR

Dorothy Mackail

(SELECCIONES VERDAGUER)

SAN MIGUEL

MAÑANA LUNES

ESTRENO

del grandioso

FILM SONORO

TITAN FOX

LOS 4 DIABLOS

por

Janet Gaynor

Charles Morton

Barry Norton

Nancy Drexel

Una escena de la película sonora "La bodega" (S. A. G. E.), Selecciones Julio César, que se estrenará muy en breve en el Palacio de la Música.

MONUMENTAL CINEMA

MAÑANA LUNES

comienza la tercera semana de

EL ARCA DE NOE

por DOLORES COSTELLO y GEORGE O'BRIEN

EL ACONTECIMIENTO DE LOS ACONTECIMIENTOS

Por la Patria y por el Rey

es el título del "film" cuyo estreno ha despertado extraordinario interés. El local exhibidor es el popular CINE MADRID.

"SILUETAS"

ES LA MEJOR REVISTA NACIONAL DE CINEMATOGRAFIA

Lea usted "SILUETAS" todos los sábados

20 CENTIMOS

Estas Cualidades Hacen Unico el Camión FORD

El camión Ford posee muchas características que no se hallan en ningún otro camión. He aquí algunas:

Sencillez y potencia del motor.—Su simplicidad es maravillosa. Desarrolla 40 HP. con sólo 2.200 revoluciones por minuto. Su fuerza de arrastre es enorme a velocidades moderadas. La escasa velocidad del pistón evita el desgaste.

Suspensión excepcional. — Es el único que posee ballestas «Cantilever». Las ballestas semielípticas y transversales en su parte anterior le dan una perfecta suspensión. Lleva dos amortiguadores hidráulicos Houdaille como los coches más caros.

Seguridad absoluta.—Lleva un sistema de frenos mecánicos en las cuatro ruedas movidos a pedal, más otros dos frenos accionados a mano. El parabrisas es de cristal de seguridad Triplex.

Lubricación perfecta. — La lubricación se efectúa por una triple combinación de salpicado, bomba y gravedad, protegiendo completamente todas las piezas movibles. Hasta en las pendientes más fuertes este sistema de lubricación funciona cumplidamente.

Resistencia excepcional.—El eje posterior, del tipo de tres cuartos flotante y su cubierta de acero forjado soldados eléctricamente, tienen una resistencia excepcional que disminuye los peligros de una ruptura aún en las condiciones más difíciles.

Por estas cualidades sobresale el camión Ford imponiéndose al mercado.

Ford

COCHES Y CAMIONES
TRACTORES FORDSON
AUTOMÓVILES LINCOLN
FORD MOTOR IBÉRICA
BARCELONA
VENTAS A PLAZOS

PERBOROL

·LIMPIA LOS DIENTES·
EVITA LA CARIES·FORTIFICA LAS ENCIAS
SOLO CUESTA 1,50 PTS.

CHARLAS DEL TIEMPO

UN MES DE ENERO TOLERABLE

Afirman los aragoneses que:

"En llegando a San Antón,
ninguna niebla llega a las dos."

y dicen bien los simpáticos baturros, pues su refrán no es sino la expresión popular del hecho que pone bien a las claras el gráfico 1. La temperatura, que al principio del mes se conserva aproximadamente normal, experimenta después—hacia el día de Reyes—una caída violenta, pero a partir de ese momento se eleva presurosamente a alturas muy apetecibles por lo confortables que son para la vida: los 15° de máxima y los 5 o más de mínima. De ellos, la máxima, o sean los 15°, se registran precisamente hacia después del mediodía—a las dos de la tarde, que cita el refrán—y con esa temperatura, ya no puede perdurar la niebla, que sólo estaba ocasionada por la condensación del vapor de agua de la atmósfera, producida por el frío nocturno. ¡Bien, pues, por los perspicaces aragonesicos!

Claro es que... todavía no se puede cantar victoria sobre el frío, porque esta elevación de temperatura es pasajera, y hemos de atravesar aún por el segundo mínimo termométrico, que se presenta hacia fines de enero o principios de febrero. En fin, ya hemos pasado uno de los tragos malos del invierno, y el segundo, aunque suele ser más intenso que el primero, le recibimos siempre más animosos por la mayor cantidad de tiempo que nos alumbra el Sol—cuarenta y cinco minutos más que al principio del año—y por la alegría de que nos acercamos ya a la primavera. Esta misma idea, exagerada, la han concretado los portugueses en el ponderativo refrán:

"Primer día de janeiro,
primer día de verao."

Quedamos, pues, en que estamos pasando ahora los días apacibles de enero, y la causa de ello está en que domina sobre nuestras cabezas un poderoso anticiclón. Y ya salió a relucir una de las palabrejas que todo lo explican en cuestión del tiempo. Que si un ciclón, que si un anticiclón, que si las altas presiones se hallan sobre España, que si las bajas se encuentran en Inglaterra... y de ese tecnicismo no salimos si queremos hablar—que no hay duda de que todo el mundo quiere—del estado atmosférico. A muchos sonará esta machaconería de explicaciones a lata insufrible, pero nosotros no tenemos la culpa de que las cosas sean como son, y sólo nos es posible, y quisiéramos conseguirlo, amenizar lo mejor que nos sea dado la aridez científica. Pero no nos salgamos del tema. Ibamos diciendo que la explicación de esta temperatura tan simpática que disfrutamos está en la existencia sobre nosotros de un anticiclón, lo cual, diremos por millonésima vez, que es una masa de aire sosegada que se asienta mayestática sobre nuestro suelo. Ni se agita en su interior ni consiente con facilidad que las corrientes de aire del Atlántico la perturben de su reposo magnífico, y sólo altera su temperatura a merced de la acción de los rayos solares o de la compresión que ejercen las capas superiores sobre las inferiores. La primera causa es la más decisiva por ahora y, por ello, se enfría y se calienta a compás de la marcha diaria del Sol. Y como éste, al avanzar el mes, nos envía con más prodigalidad su calor, la masa de aire del anticiclón se va caldeando sin cesar. Pero ¿sin límite?

Todo en el mundo tiene fin, y no había de salir de esta

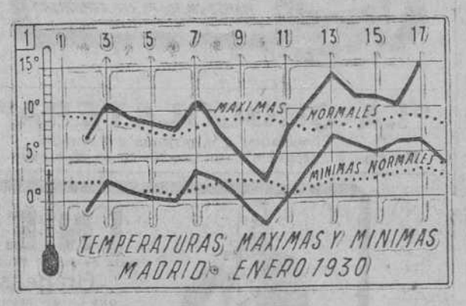

norma ese caldeamiento, el cual, cuando es muy excesivo, transforma en más ligero ese mismo aire, y con ello le hace más juguetón y travieso y menos apto para resistir los embites de los ciclones atlánticos.

En el momento presente todavía no nos hallamos tocando ese tope de tranquilidad atmosférica, pero la fortaleza que en los pasados días tenía nuestro anticiclón—fortaleza contra la que se han estrellado los ataques de los trastornos atmosféricos oceánicos—tiene que ir cediendo, y nosotros opinamos que a fines de esta semana que ahora empieza ha de haber decaído extraordinariamente.

La violencia que hacía el temporal del Cantábrico por entrar en España la han revelado los trastornos que ha ocasionado en las costas gallegas y la tormenta que, por desgracia, ha originado una víctima en el Ferrol.

Pero, por ahora, como hemos dicho, se estrellaron sus asaltos vigorosos contra la muralla de nuestro anticiclón. La situación de ayer sábado es la que aparece en el gráfico 2, y el ciclón del Atlántico se ha segmentado en dos: uno, que se ha dirigido hacia el Norte, y otro, que ha quedado amenazando entrar en el Mediterráneo por el Estrecho de Gibraltar.

Lo que pase ha de estar determinado por lo que de América nos venga. En los pasados días una ola de frío ha producido cien muertos en los Estados Unidos, y a la vez se ha visto sembrada la parte del Océano que separa Europa del Nuevo Continente de un rosario de depresiones que, no siendo poderosas para atravesar el anticiclón nuestro, se han disgregado en mul-

titud de centros. Todos esos restos de ciclones han de ser barridos por viento polar, y cuando éste llegue—como parece ya ha llegado a América del Norte—se lanzará a luchar contra él la corriente ecuatorial que sale a combatirle y entonces se producirá un remolino intenso que hay que sospechar que nos acarree lluvias.

Primero, pues, viento frío—la baja de temperatura que ya hemos anunciado—y después... "si la Candelaria llora". Pero no adelantemos explicaciones. Por hoy hemos dicho bastante.

METEOR

ORO, PLATA, PLATINO Y ALHAJAS COMPRA LA CASA ORGAZ. CIUDAD RODRIGO, 13.

AVICOLA CENTRAL, S. L.
La sala de incubación más importante de España, sostenida por las mejores granjas regionales. Lo mejor de cada raza, lo mejor de cada granja. Garantizada la procedencia.

ARBOLES FRUTALES
ALMENDROS, MANZANOS, PERALES, etc., en las variedades más selectas, ARBOLES FRUTALES de todas clases, SOMBRA, ADORNO, etc.
CASA MARIANO URIOL
SABIÑAN (ZARAGOZA)
Los mejores de Aragón. Precios sin competencia.
CATALOGOS GRATIS

GARCIA MUSTIELES
ORNAMENTOS DE IGLESIA
Mayor, 21.-Teléfono 50734

Al efectuar sus compras, haga referencia a los anuncios publicados en EL DEBATE

†
TERCER ANIVERSARIO
LA SEÑORA
Doña Joaquina Baquero y Gil
VIUDA DE URBINA
Falleció el día 20 de enero de 1927
R. I. P.
La familia
RUEGA a sus amigos la encomienden a Dios en sus oraciones.
Todas las misas que se celebren el día 20 en la iglesia parroquial del Real Sitio de Aranjuez y en la de San José de esta Corte, serán aplicadas por el eterno descanso de su alma.
Hay concedidas indulgencias en la forma acostumbrada. (A. 7)

Oficinas de Publicidad: R. CORTES, Valverde, 8, 1.º

Quiosco de EL DEBATE
(CALLE DE ALCALA, FRENTE A LAS CALATRAVAS)

MUEBLES ARTISTICOS Y DE LUJO
EN TODOS LOS ESTILOS
Construcción esmerada y garantizada
Presupuestos y dibujos sobre demanda
Director artístico: MARTIN GONZALEZ
TALLERES: Calle de la Bola, 5
OFICINAS: Guillermo Rolland, 2
TELEFONO: Número 17551

FABRICA
Sellos Caucho
TEL. 74752
ORTEGA
Apartado 171
Encomienda, 20, d.º
MADRID

Un pequeño detalle

I

—Tío, Juan; que no está usted bueno.
—¡Pamplinas!
—Que no, que no está usted bueno.
—Mejor que nunca.
—Ilusiones.
—¿Pero de veras crees tú...?
—Yo no digo ni que sea esto ni que sea lo otro. Lo que digo es que hace una temporadilla que tiene usted mala cara.
—¿Una temporadilla? Setenta años. Fué lo primero que dijo la comadrona cuando me vió.
—No lo tome a broma.
—Bueno: ¿y cómo crees tú que se me quitará esto de la mala cara?
—Al detalle no sé. Eso, el médico. Pero debe usted cuidarse.
—No me traigas médico. Fíjate y observa cuántos que llaman al médico se mueren.
—Es que da la casualidad de que el llama al médico está enfermo.
—¿Y yo lo estoy?
—Lo que es la cara...
—¡Dale con el demontre de la cara!
—No digo que esté usted grave.
—Sólo faltaba que lo dijeras.
—Pero yo que usted, me cuidaría.
—Yo que tú, también.
—Y tendría bien arreglados mis asuntos.
—Mis asuntos no hay quien los arregle.
—Sin embargo...
—Habla; ¿qué me aconsejas tú?
—Qué sé yo. Por ejemplo, tío: ¿ha hecho usted su testamento?
—No hace falta.
—¿Pero lo ha hecho usted?
—No.
—¿Y está usted tranquilo?
—Completamente. ¿Le pasa a uno algo después de morirse por no haberlo hecho?
—Claro que no; pero es muy conveniente. Se dispone todo... Y usted que tiene esa cabeza...
—Esa sí que no es buena; lo reconozco. De la cara no sabía nada; de la cabeza, sí. Nunca ha valido dos cuartos. Y ahora menos. Todo se olvida.
—Pues, por eso...
—Pero no hace falta.
—Siempre hace falta.
—¿Crees tú que siempre?
—Siempre.
—¿En todo caso?
—En todo caso.
—Bueno, pues por mí... Para que no digas, lo haré.
—Sí, es mejor.
—Conste que tú te has empeñado. No vayas luego a...
—No hablo por interés personal.
—Ya me lo figuro.
—Sino por que nadie tenga después que decir que era usted un desarreglado.
—Bueno, bueno.
—Estudia usted bien el caso; toma usted sus notas...
—Yo nunca tomo notas.
—Es para que no se le olvide nada.
—Bueno, bueno.
—Y el día que usted quiera...
—¿A casa del notario?
—Sí, señor.
—Bueno, bueno.

II

—¿No ha venido mi tío?
—No, señor.
—¡Caramba! Quiso que nos citáramos aquí, en la notaría... Eso es que se le ha olvidado que tenía que venir. ¡Si está más chiflado!
—¿Pero estará en disposición de testar?
—Desde luego. Sólo se trata de que es muy distraído. Voy corriendo por él.

III

—¿Es usted el notario?
—Servidor de usted.
—Muy señor mío. Pues, aquí, mi sobrino, que se ha empeñado en que haga testamento.
—Muy bien hecho.
—Sí, señor; ya que lo hago, lo quiero muy bien hecho.
—Pues dígame cuáles son sus disposiciones.
—El caso es que había tomado unas notas... Aquí las debo de traer. Dispense un momento. No, pues no están en este bolsillo. Estarán en el otro. No, no están. ¿A que me las he dejado en casa? ¿A que eran unos papeles que he roto antes de marcharme? ¿Se apuesta usted a que sí? Pero, no importa.
—¿Se acuerda usted de todo?
—Sí, sí.
—¿Qué dice usted de su entierro?
—Que, por ahora, no me corre prisa.
—¿Dónde quiere que lo entierren?
—En sagrado, desde luego. Pero donde quieran... o donde puedan.
—¿Dispone usted algunas mandas?
—¿Es necesario?
—No, señor.
—Entonces, ninguna. Si ya le he dicho a usted que yo... Es porque mi sobrino se ha empeñado.
—¿Y heredero?
—Cualquiera. Mi sobrino, si quiere.
—Tío, por Dios, con mucho gusto. No faltaba más, tratándose de usted...
—Gracias, hombre.
—Pues, mi sobrino.
—¿Tiene usted que poner alguna condición a la herencia?
—No; ¿para qué?
—¿Quiere usted designarle sustituto para el caso de que premuriera?
—No; ¿para qué?
—¿Le encomienda usted a él lo referente a funeral y sufragios?
—Bueno; sí, señor.
—¿Y albaceas?
—¿Hacen falta?
—No son indispensables.
—Entonces, no señor; ¿para qué?
—¿Alguna otra cosa?
—Nada más.
—¿No se le olvida nada, tío?
—No, nada.
—¿Está usted seguro?
—Seguro.
—Pues voy a redactarlo, y se podrá firmar en seguida.

IV

—Querido tío; no sabe usted cuánto le agradezco...
—Calla, hombre; no tiene importancia.
—Haberse acordado de mí...
—¡Si te tenía delante! Hasta ahí no llega mi mala cabeza.
—Puede usted estar seguro de que no he de olvidarle nunca.
—Y si me olvidas, no lo he de notar.
—Ahora puedo decirle con más libertad que se cuide.
—¿No tengo mejor cara?
—Quizá..., un poco...
—Sin embargo, voy a seguir tu consejo; me cuidaré.
—Bien hecho.
—Soy capaz hasta de llamar al médico, si quieres.
—Como usted guste; pero, si realmente no se encuentra mal...
—Por si acaso. Estoy muy satisfecho. Mira tú qué cosa; yo no había pensado nunca en hacer testamento. Era una cosa que me tenía sin cuidado. Es más; me parecía que eso no era bueno más que para traer complicaciones. ¡Se han visto tantos pleitos porque si la cláusula dice o quiere decir! ¡Ha habido tantas disensiones en las familias por esta causa! Pero ahora ya no me parece tan mal. Le he perdido el miedo. Si quieres, hago otro.
—No no; no hace falta.
—¡Porque lo hago! ¡Te advierto que soy capaz de hacer mil, si quieres! ¡Si hasta resulta entretenido!
—No habiendo olvidado nada, ¿para qué?
—Estoy muy satisfecho. La verdad, es que era una tontería morirse sin probar esta emoción.
—¿Ve usted? ¡Y no quería!

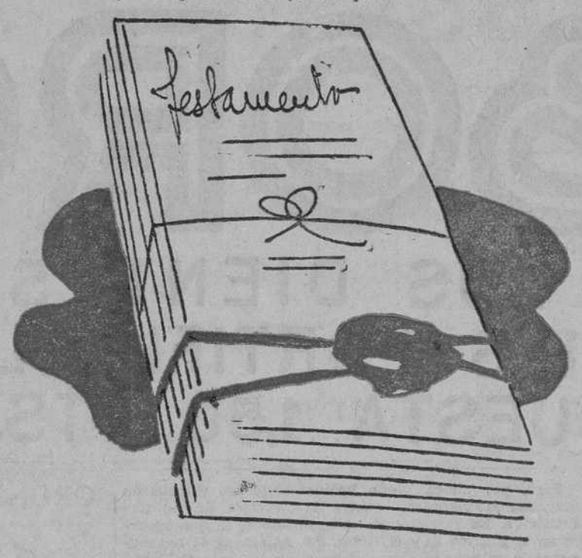

—Pero tú te has empeñado. A ti te debo la tranquilidad que voy a disfrutar desde ahora.

V

"Querido sobrino: Como no has venido ayer ni anteayer, no he podido decirte lo muy preocupado que estoy. ¡Siempre me había parecido a mí que los testamentos traen complicaciones! ¡Y gracias a que todavía no me he muerto, y que cualquier defecto puede remediarse!

Es el caso que yo tenía una cosa importante que decir en mi testamento, y se me olvidó. Seguramente lo había apuntado en mis notas; pero como las rompí...

Y lo peor no es que se me olvidara, sino que ahora lo único que sé es que se me olvidó, pero no puedo recordar de qué se trataba. Mi miedo es que sea algo grave y pueda resultar nulo el testamento. Figúrate qué apuro. Llevo dos noches sin dormir y dos días sin comer, pensando en ello, dale que le das al tema. ¡Pero, que sí quieres! ¡Yo que vivía tan tranquilo! ¿Para qué me habré metido a hacer testamento? Tú tienes la culpa. Y como tienes la culpa, estás en la obligación de ayudarme a salir del atranco. Ven. Mi cabeza no da más de sí. ¡Y yo no puedo vivir si no recuerdo qué era lo que se me olvidó!"

VI

—Pero, tío; he recibido su carta... Estoy alarmadísimo.
—No te alteres; ya pasó el apuro.
—¿Sabe usted ya?...
—Sí, sí; brotó la chispa en esta cabeza, y se hizo la luz. ¡Qué días he pasado! Gracias a Dios, al fin he podido recordar.
—¿Y qué?
—En cuanto cazé la idea, me fuí con ella a casa del notario. Ya no era tiempo de añadirla al testamento, ni tenía la importancia suficiente para hacer otro.
—¡Ah! ¿No tiene importancia?
—Por lo visto, no. Y, sin embargo, yo quería haberlo dicho.
—¿Qué es?
—Un detalle que lo dejaba todo muy claro.
—¿Qué detalle?
—Nada; que yo no tengo bienes de ninguna clase. Pero, no te apures; me ha dicho el notario que esta circunstancia no hace nulo el testamento. De modo que podemos estar tranquilos.

Dibujos de K-HITO. Tirso MEDINA

Vides americanas
Arboles frutales
ANTONIO ALONSO
Salmerón, 20 :-: Logroño

Banco de España
BONOS ORO DE TESORERIA

El próximo día 25 del actual vence el segundo plazo del pago de los Bonos oro de Tesorería cuya suscripción tuvo lugar el 20 de diciembre próximo pasado.

Este plazo representa el 40 por 100 de la cantidad suscripta y, conforme a los términos acordados para la operación, puede ser abonado tanto en monedas oro de curso legal en España, como en moneda de oro de curso legal en otros países (a la par monetaria que se fijó en el anuncio de esta emisión) como en cualesquiera divisas extranjeras que reúnan las condiciones que se determinaban en el referido anuncio.

Para cada una de esta clase de entregas se ha establecido un modelo especial, que habrá de ser utilizado por los señores suscriptores.

Los pagos deberán efectuarse en las oficinas del Banco en Madrid, o en las de sus sucursales en Barcelona y Bilbao.

Para hacer este pago, es necesario que se acompañe a la factura de entrega el recibo facilitado por el Banco cuando se hizo la suscripción inicial. Este recibo será devuelto en el acto.

Debe advertirse a los señores suscriptores que, transcurrido el día 25 sin que se haya realizado la entrega del importe de este segundo plazo, desde el 26 siguiente, se cobrarán intereses de demora, por el retraso sufrido, a razón de 6 por 100 anual, el cual deberá satisfacerse en pesetas plata, con el beneficio del cambio que rija para el pago de derechos arancelarios en el día en que tenga lugar.—Madrid, 17 de enero de 1930. El secretario general, O. Blanco-Recio.

EL DEBATE
Colegiata, 7.

DE VENTA EN TODAS LAS FARMACIAS Y DROGUERIAS
Lâboratorio Químico Farmacéutico Moderno, Turín.
Depositarios generales: Giménez-Salinas & Cía. Sagués, 2 & 4, Barcelona.

A UNA MADRE NO LE BASTA CON DAR ALIMENTO A SU HIJO. QUIERE DARLE
EL MEJOR ALIMENTO
y esto sólo lo conseguirá con la NUTREINA y los diferentes productos, a base de plátanos, que prepara la
SOCIEDAD ESPAÑOLA NUTREINA
Todo el Cuerpo médico lo renococe así; consúltelo Vd. y se convencerá de que es el alimento que más conviene a su hijo, porque favorece el desarrollo de los niños y los hace fuertes y robustos.
Venta: Farmacias y Ultramarinos
SOCIEDAD ESPAÑOLA NUTREINA
Cardenal Cisneros, 62. — Madrid

CRISTAL MADRID, S. A.
LUNAS, ESPEJOS Y VIDRIOS
Decoración, cristalería en general. Vidrieras artísticas
ARTICULOS SANITARIOS
Bañeras, Lavabos, Bidets, Accesorios, etc.
DESPACHOS { Plaza del Angel, 11 / Atocha, 45 y 47 / Hortaleza, 122 } TEL. 13549 / " 34572
Entrada libre -:- Exposición permanente
EXPORTACION A PROVINCIAS

Cura - callos "JEIL"
Reconocido indiscutiblemente como el más eficaz, cómodo, práctico y económico; quien lo prueba ya no usa ni recomienda JAMAS otro.—P'TS. 1,35 tubo. En farmacias y droguerías.—AGENTE GRAL.: N. LLES. Apartado 199, BARCELONA. — DISTRIBUIDOR PARA MADRID Y GUADALAJARA: P. DE ANGULO, Postas, 28. MADRID.

¡¡RADIO!! ¡¡RADIO!! ¡¡RADIO!!
APARATOS GALENA OYENDOSE A 50 KILOMETROS, A 2,90. SOLO
ORUETA -:- MESONEROS ROMANOS, 14
TELEFONO 19871. — MADRID

Al efectuar sus compras, haga referencia a los anuncios leídos en EL DEBATE

"LA CHOCOLATERA"
Cafés, Chocolates: Los mejores del mundo.
Huertas, 22, frente a Príncipe. No tiene sucursales.

¡NERVIOSOS!
Basta de sufrir inútilmente, gracias al maravilloso descubrimiento de las
Grageas potenciales del doctor Soivré
que curan pronto y radicalmente por crónica y rebelde que sea la
Neurastenia en todos sus manifestaciones: Impotencia (falta de vigor sexual), poluciones nocturnas, espermatorrea (debilidad sexual), cansancio mental, pérdida de memoria, dolor de cabeza, vértigos, debilidad muscular, fatiga corporal, temblores, dispepsia, palpitaciones, histerismo, trastornos nerviosos de las mujeres y todas las enfermedades del cerebro, medula, órganos sexuales, estómago, intestinos, corazón, etcétera, que tengan por causa u origen agotamiento nervioso.
Las Grageas potenciales del Dr. Soivré más que un medicamento son un alimento esencial del cerebro, medula y todo el sistema nervioso, aumentando el vigor sexual, conservando la salud y prolongando la vida, indicadas especialmente a los agotados en su juventud por toda clase de excesos (viejos en años), a los que verifican trabajos excesivos, tanto físicos como morales o intelectuales, esportistas, hombres de ciencia, financieros, artistas, comerciantes, industriales, pensadores, etc., consiguiendo con las Grageas potenciales del Dr. Soivré, todos los esfuerzos o ejercicios fácilmente y disponiendo el organismo para que pueda reanudarlos con frecuencia. Basta tomar un frasco para convencerse de ello.
Agente exclusivo: HIJO DE JOSE VIDAL Y RIBAS (S. en C.), MONCADA, 21, BARCELONA.
Venta a 5,50 pts. frasco en todas las principales farmacias de España, Portugal y América.

ANUNCIOS POR PALABRAS

Hasta 10 palabras, 0,60 pesetas
Cada palabra más, 0,10 pesetas

Estos anuncios se reciben en la Administración de EL DEBATE, Colegiata, 7; quiosco de EL DEBATE, calle de Alcalá, frente a las Calatravas; quiosco de glorieta de Bilbao, esquina a Fuencarral; quiosco de Puerta de Atocha, quiosco de la glorieta de San Bernardo. Y EN TODAS LAS AGENCIAS DE PUBLICIDAD.

ALMONEDAS

COMPRA venta muebles, lavabos, 18 pesetas; mesillas, 17 pesetas; armarios desde 80 pesetas. Tudescos, 7.

OCASION, comedor jacobino, gran relieve, 1.350. San Mateo, 3. Gamo.

CASA Gamo, la más surtida en comedores, alcobas, despachos, camas doradas e infinidad de muebles. Precios sin competencia. San Mateo, 3.

GRANDES rebajas de muebles; gran surtido en comedores, alcobas, despachos, gabinetes; precios baratísimos, calidad garantizada. Luchana, 33.

DORMITORIO, comedor, armarios, colchones, sillones, sillas, lavabo. Desengaño, 20 (esquina Ballesta).

ALMONEDA, comedor, despacho, autopiano, tresillo, sillones, recibimiento. Madrazo, 16.

¡¡ASOMBROSO!! Comedor compuesto aparador, trinchero, mesa ovalada, sillas tapizadas con muelles, mármoles finos, muy bien barnizado, muchos bronces, 500 pesetas. Santa Engracia, 65.

¡¡INCREIBLES!! Armario grande haya con dos lunas grandes biseladas, panel central muy bien barnizado, bronces, 175 pesetas. Santa Engracia, 65.

¡¡GANGA!! Armario haya con bronces, muy bien barnizado, luna grande biselada, 100 pesetas. Santa Engracia, 65.

CAMA matrimonio, dorada a fuego, con sommier acero, 165 pesetas. Santa Engracia, 65.

¡OJO! Inmenso surtido muebles todas clases, imposible competir con nuestros precios. Santa Engracia, 65.

DOMINGO, lunes, marcha extranjero, muebles, enseres dos pisos. Reina, 37.

ALMONEDA, todos los muebles y enseres procedentes testamentaría. Trafalgar, 28, principal; 11 a 1; 3 a 5. Sin prenderos.

ALQUILERES

HERMOSOS cuartos próximo líneas tranvía y "Metro". Eloy Gonzalo, 17.

HERMOSISIMOS exteriores, próximos tranvía. Andrés Mellado, 6.

ALQUILASE cuarto exterior, 100 pesetas. Amparo, 60

ATICO con terrazas, 15 duros, semisótano, puerta calle, propio taller, industria, 16 duros. Velázquez, 107.

HERMOSILLA, 51, interior, teléfono, ascensor, 60, patio independiente.

VAQUERIAS. Alquilo dentro radio higiene completa. Para informes, Bescós, Calle Gato, 9. Madrid.

PRINCIPAL verdad, exterior, 140 pesetas; otro, 110. Encomienda, 10.

ALQUILASE salón exterior, oficinas, industria. Carmen, 22, principal.

EXTERIOR cuarto baño, 23 duros. Paseo Santa María Cabeza, 30.

EXTERIOR, 10 habitaciones 50 duros, otro bajo exterior, propio oficinas, almacén, pequeña industria, 25 duros. Isabel la Católica, 19.

HERMOSOS cuartos "confort", once habitaciones, sol, 175-215 pesetas. Martín de los Heros, 33.

ALQUILO temporada año casa campo, amueblada, luz, agua, siete habitaciones, huerta, 12 kilómetros Madrid. Muchos trenes, "autos" Basilio Mesegar. Estudios, 2.

CUARTOS baratos, orientados mediodía, ascensor, agua abundante. Fernando Católico, 46 y 48. Fernández de los Ríos, 42.

INTERIORES, 100, 80 y 75; Martín de los Heros, 41.

AUTOMOVILES

MAGNETOS, dinamos, motores (arreglos garantizados), piezas repuesto. Carmen, 41, taller.

SE vende Packard, doce cilindros, doble faetón, en muy buen estado. Informarán Alfonso XII, 10. Portería.

ESCUELA chofers La Hispano. Prácticas conducción mecánica, Hispano, Citroen, Ford, Chevrolet, Renault, otras marcas. Talleres: Santa Engracia, 4.

AGENCIA Autos A. C. Gran turismo. Alquiler automóviles lujo para toda clase de servicios. Ayala, 9.

ALQUILASE jaulas independientes. Guzmán el Bueno, 27. Garage Madrid.

ACCESORIOS para automóviles y bicicletas, últimas novedades a precios de competencia. Piezas Ford, Citroen, Chevrolet, etc. Neumáticos de todas las marcas. Aceites y grasas. Material de limpieza. Envíos a provincias. Raay, Mayor, 4. Teléfono 14501.

CALZADOS

CALZADOS crepé. Los mejores. Se arreglan fajas de goma. Relatores, 10.

COMADRONAS

AMALIA García, comadrona. Consulta diaria, asistencias económicas, inyecciones. Gato, 9.

PROFESORA Mercedes Garrido. Asistencia embarazadas, económica. Inyecciones. Santa Isabel, 1.

COMPRAS

SI quiere mucho dinero por alhajas, mantones de Manila y papeletas del Monte, el Centro de Compra paga más que nadie. Espoz y Mina, 3, entresuelo.

SERNA. Compra alhajas, relojes, telas, encajes, abanicos, marfiles, miniaturas, máquinas escribir, coser, fotográficas, prismáticos, escopetas, pañuelos Manila, muebles, objetos valor. Hortaleza, 9 (rinconada).

COMPRO papeletas Monte, alhajas, dentaduras. Plaza Santa Cruz, 7. Platería. Teléfono 10706.

ALHAJAS, mantones Manila, papeletas Monte, cines, películas, discos, escopetas, abanicos, toda clase objetos. Sagasta, 4. Compra-venta.

COMPRO alhajas oro, platino, plata, perlas, brillantes, piedras de color finas y falsas, dentaduras artificiales, abanicos antiguos. Plaza Mayor, 23; esquina Ciudad Rodrigo.

PAGA mucho alhajas, objetos plata antiguos, telas, abanicos, porcelanas, marfiles, buenos cuadros. Pez, 15. Sucesor de Juanito. Teléfono 17437.

CONSULTAS

VIAS urinarias, venéreo, sífilis, consulta particular. Hortaleza, 44, primero; siete-nueve.

ALVAREZ Gutiérrez. Consulta vías urinarias, venéreo sífilis, blenorragia, impotencia, estrecheces. Precios, 9; diez-una, siete-nueve.

MATRIZ, embarazo, esterilidad, médico especialista. Jardines, 13.

CALLISTA. José Avalos. Puerta Sol, 14. Teléfono 12159 mañanas domicilio, gabinete tardes.

DENTISTAS

DENTISTA. Trabajos económicos. Plaza Santa Cruz, 4. De 3 a 7.

SIN caucho ni paladar dentaduras artificiales. Último procedimiento Berlín. Médico dentista. Príncipe, 22. Clínica Dental.

CLINICA Dental. José García. Atocha, 29. Trabajos porcelana, imitación perfecta naturales.

ENSEÑANZAS

ADUANAS exclusivamente. Academia Cela. Profesorado pericial. Matrícula abierta todo el año. Textos propios. Internado. Fernanflor, 4, Madrid.

INTERNADO de la Divina Infantita para señoritas. Tudescos, 5, primero y segundo

OPOSICIONES a escuelas, secretarías Ayuntamientos, oficiales de Gobernación, Radiotelegrafía, Telégrafos, Estadística, Policía, Aduanas, Hacienda, Correos, Taquigrafía, Mecanografía (seis pesetas mensuales). Contestaciones, programas o preparación; "Instituto Reus". Preciados, 23. Tenemos internado. Regalamos prospectos.

DERECHO Político, Administrativo, etcétera. Clases individuales. Campoamor, 4, segundo derecha.

PROFESORA corte y confección en casa y domicilio. Toledo, 10, principal.

TAQUIGRAFIA por correspondencia, enseñanza rápida y perfecta. Sr. Alonso. Madera, 28.

REGINA (Academia Mecanografía). Cinco pesetas mes Máquina nueva. Montera, 29.

FRANCES. Clases nocturnas económicas, nuevos grupitos. Montera, 4.

COPIANDO taquigráficamente vuestras lecciones, aprisionaréis los maestros. Taquigrafía García Bote.

CULTURA general para adultos. Clases económicas. Tarde, noche. Estrella, 3. Colegio.

FRANCES en tres meses. Sacerdote-profesor francés, muy experimentado, con inmejorables informes, enseña perfectamente el francés en tres meses, sea en su casa admitiendo algunos niños internos, sea por correspondencia para mayores. Precios moderados. Informes: Abbé de Sauteau, Quinsac, prés Bordeaux. Francia.

ESPECIFICOS

DIABETES, se evita y cura tomando "Dispepsina". Farmacias. Atocha, 110.

¿SABAÑONES? Tintura Polar. Infalible, instantánea, principales farmacias, droguerías, perfumerías. Apartado 3.033.

REUMA, para quitar los dolores y purificar la sangre, use Iodasa Bellot. Venta en farmacias.

FILATELIA

PAQUETES sellos diferentes. Pidan lista gratis. Gálvez, Cruz, 1, Madrid.

FINCAS

Compra-venta

FINCAS rústicas y urbanas, solares, compra y venta. "Hispania". Oficina la más importante y acreditada. Alcalá, 16 (Palacio Banco Bilbao).

COMPRA, venta, de fincas urbanas y rústicas. "Iberia Inmobiliaria". Centro de Contratación, el de mayor importancia y crédito, Pi y Margall, 17, segundo derecha. Teléfono 10169.

SOLARES, terrenos, compra, venta. Rueda. Fuencarral, 22; de 6 a 9.

FINCA rústica provincia Málaga, dos kilómetros de la Capital. Casa propietario, dependencias, 150 fanegas, varias regadío, mucho arbolado. Precio: 38.000 duros: F. R. Apartado 9050. Madrid.

MONTE provincia Ciudad-Real, mil hectáreas. Precio: 225 mil pesetas. Permutase por casa en Madrid: B. S. Apartado 9084. Madrid.

SI desea comprar, vender o permutar casas o solares, diríjase "Fénix Inmobiliario". Cruz, 1, tercero. De seis a nueve.

PARCELAS alto Perdices, véndense, facilidades, agua, luz, autobús. Castellana, 10.

HELGUERO. Contratación fincas, agente préstamos. Banco Hipotecario. Montera, 51. Teléfono 14584.

NOVIOS
CAMAS DE BRONCE -:- MUEBLES
A PLAZOS SIN FIADOR
Desde 16 ptas. mensuales, camas, armarios dos lunas, comedores, lámparas, bicicletas, pianos, fonógrafos portátiles, DISCOS A PLAZOS. Telefonée al 12791 y le visitará un agente. **Germania, Plaza Isabel II, n.º 1.**

FINCA rústica provincia Burgos, 750 hectáreas. Pesetas 375 mil. Véndese o permuta por casa en Madrid: L. C. Apartado 9050. Madrid.

COMPRO coto provincia Madrid. Vendo casa renta, 9 libre. Preciados, 64. Oredonez.

FINCA rústica, provincia Córdoba, 30 hectáreas, mucha agua, cien mil cepas vino espirituoso. Buena casa propietario, hermosa bodega, dependencias. Produce 50.000 pesetas anuales. Véndese 160.000 pesetas, facilidades pago: M. G. Apartado 9050. Madrid.

FINCAS rústicas en toda España, compro. Dirigirse: J. M. Brito. Apartado 855. Madrid.

FINCA rústica, 150 fanegas, parte regadío; 28 kilómetros Madrid por carretera-pista, ferrocarril; casa confortable, arbolado. Pesetas 190.000. Se vende o permuta: J. V. Apartado 9084. Madrid.

FINCA rústica se vende o permuta por casa en Madrid. De 325 fanegas, 75 de regadío; renta, 16.000 pesetas; edificaciones libre de cargas. Precio, 240.000 pesetas. Dirigirse al Apartado 855. Madrid.

VENDO casas baratas de 4.000 pesetas a cincuenta mil pagadas 20 años. Doctor Santero, 3, principal izqda. Señor Calleja.

PARCELAS en el Plantío. Campoamor, 9 y 11. Mangas para riego.

VENDO monte, labor, caza, 400 hectáreas, 99 kilómetros, renta 10.000 pesetas, precio 125.000. Alvarez Castro, 25. Julián.

VENDO barata finca 7.000 pies, tres cuartos. Armengot, 27. Puente Toledo.

CHAMBERI dos casas iguales, con y sin hipoteca, alquiler 34.500 pesetas, vendo 63.000 duros. Urgente. J. Barallat. Colón, 1; cuatro a seis.

DEHESA 700 hectáreas, 80 kilómetros Madrid carretera-pista. Palacio, grandes dependencias, 20.000 encinas. Pesetas 700 mil: E. B. Apartado 9050. Madrid.

TELLO vende casas, solares, hoteles, fincas recreo, desde 0,65 pie. Casa barrio Puente Vallecas, hipoteca Banco, 12.000, renta 5.472, precio 55.000 pesetas; otra barrio Peñuelas, renta 23.320, hipoteca Banco 108.000, precio, 231.000; hotel Cercedilla, precio 80.000; solar barrio Plaza Toros, 6.144 pies a 16,00. Detalles gratis. Preciados, 35; cuatro-ocho tarde. Teléfono 19131.

PENSION Alicante. Viajeros, estables, familias. El mejor sitio de Madrid. Puerta del Sol, 9.

PENSION honorable, económica, gabinete alcoba exterior, trato esmerado. Ancha, 5; frente Gran Vía.

NADIE alquila habitaciones sin comida tan baratas como Hotel Iberia.

GRANPES habitaciones, mucho sol, calefacción, aguas corrientes, precios increíbles. Goya, 39.

ORO viejo. El mejor vino de mesa. Cafés Restaurants. Teléfono 11541. Bodega Palomar.

ALQUILAN matrimonio, sin hijos, habitaciones exteriores, sin muebles, con ascensor, calefacción, baño, cocina. Informarán: Alcalá, 85. Mantequerías Retiro.

¿CASA seria, excelente trato, espléndidos gabinetes? Pensión del Carmen. Fuencarral, 33.

AMPLIAS habitaciones, señora bien o matrimonio. Santa Catalina, 2, entresuelo izquierda.

PARTICULAR, matrimonio sin hijos, admite algún huésped, pensión económica. Jacometrezo, 84, segundo.

PENSION "La Purísima", económica y confortable. Conde Romanones, 11, principal.

PENSION Sevilla. Cocina selecta cargo dueña, precios convencionales. Paz, 7 (tras Gobernación).

FAMILIA navarra desea uno, dos huéspedes con exrior. Luchana, 12.

ALQUILANSE habitaciones caballero formal, estable, dos amigos. Pizarro, 14.

FAMILIA honorable alquila alcoba o pensión completa. Ministriles, 9, tercero.

PENSION Leiva, completa, sitio céntrico, gabinetes exteriores, ascensor, baño, calefacción, tout "confort", formal. Libertad, 10, primero izquierda.

PENSION Isaac. Precios módicos. Atocha, 4 tripli-cado.

EN colegio señoritas daríase pensión completa a señorita informada. Ballesta, 34-36. Colegio.

CASA particular, céntrica, "confort", baño, calefacción, excelente comida, precios económicos. Admite 2 huéspedes. Razón: Libertad, 2. Fontanería.

HABITACIONES dos camas 20 duros mensuales. Arenal, 2. Hotel Iberia.

DESEANSE huéspedes, todo "confort", sol. Andrés Mellado, 11, entresuelo centro.

DOS amigos, ascensor, calefacción, seis pesetas. Martín Heros, 35.

ESPLENDIDAS habitaciones, extranjeros, familias, "confort", con. Postigo San Martín, 6 y 8 (Plaza Callao)

EN familia comida, cena, 2 pesetas. Chinchilla, 8, segundo izquierda.

PENSION Simón. Gran "confort". Avenida Dato, 8, tercero. (Gran Vía).

PARA señoras, matrimonio, magnífica pensión, cinco, seis pesetas. Fuencarral, 98.

HERMOSISIMOS exteriores caballeros, matrimonio, dos amigos. Plaza Salmerón, 1, segundo derecha.

PENSION Sancho, próxima a la Puerta del Sol. Pensión económica. Bolsa, 12.

LIBROS

LIBROS casi regalados. Secciones desde 0,25 céntimos. "El Libro Barato". San Bernardo, 31.

ORNAMENTOS DE IGLESIA
PAZ, 9
Imágenes, Orfebrería y Tejidos de todas clases
ARTEAGA Paz, 9. Teléfono 10661. Frente a Pontejos. Madrid.

FOTOGRAFOS

¡AMPLIACIONES magníficas, inalterables! Sólo las hace Roca, fotógrafo. Tetuán, 20.

HUESPEDES

RECOMENDAMOS por bienestar económico, Restaurant Hotel Cantábrico, muy acreditada cocina vascongada. Especialidad paellas. Cubiertos carta. Abonos. Pensión desde 7 pesetas. Cruz, 3. Teléfono 13303.

PENSION Domingo, "confort", mobiliario nuevo, desde siete pesetas. Mayor, 19.

PENSION Torio. Próximo a la Puerta del Sol y Gran Vía, con cuarto de baño. Carmen, 39, primero y segundo. Madrid.

HOTEL Mediodía, 300 habitaciones desde cinco pesetas. Restaurant, brasserie, instalación moderna.

PENSION. Gran "confort". Plaza Santa Bárbara, 4, tercero.

PENSION Areneros, estables, familias, matrimonios, amigos, gran "confort", precios económicos. Alberto Aguilera, 3. Teléfono 33246.

MAQUINAS

MAQUINAS para coser, de ocasión Singer, desde 60 pesetas, garantizadas 5 años. Taller de reparaciones. Casa Sagarruy. Velarde, 6.

MAQUINAS escribir. Reparaciones garantizadas. Abonos. Calvo. Pelayo, 44. Teléfono 17334.

OCASION, máquinas de escribir mejores marcas, procedentes cambio con nuevo modelo "Smith Premier", cedemos mitad precio y plazos, 25 pesetas mes. Casa Periquet. Caballero de Gracia, 14.

MODISTAS

MODISTA económica, corte elegante, confección esmerada, arreglos, patrones. Minas, 21.

EMY, elegancia irreprochable, precios excepcionales. Nicasio Gallego, 12.

MUEBLES

NOVIAS: Al lado de "El Imparcial". Duque de Alba, 6, muebles baratísimos, inmenso surtido en camas doradas, madera, hierro.

MOTOCICLETAS

HARLEY Davidson desde 3 hasta 9 caballos. Núñez. Balboa, 18.

OPTICA

"LAZARO". Optico. Proveedor Clero, Asociaciones religiosas. Precisión. Economía. Fuencarral, 20.

GRATIS, graduación vista, procedimientos modernos. técnico especializado. Calle Prado, 16.

EL Lente de Oro. Arenal, 14. Gafas moda cristales Zeiss. Impertinentes Luis XVI, gemelos campo y playa.

LA fotografía en relieve. Vistas estereoscópicas. Positivas de proyección. Vara y López, ópticos. Príncipe, 5.

PELUQUERIAS

ONDULACION permanente, 25 pesetas; Marcel, 1; corte, 1. San Bartolomé, 2. Ruiz.

PRESTAMOS

HIPOTECAS directas primeras y segundas, rapidísimas. Preciados, 7. Continental. Jiménez.

CAPITALISTA precisase para explotar invento médico. Dirijanse: Barbieri, 24. Señor Córdoba.

CAPITALISTAS: Colocaciones en hipotecas. Rueda. Fuencarral, 22; de 6 a 9.

CABALLERO desea asociar capital en industria, que dé ocupación. Asunto serio. Escribid M. S. Carmen, 18. La Prensa.

CAPITALISTA deseamos para operaciones lícitas, grandes beneficios. Consultar Apartado 12.183.

RADIOTELEFONIA

RADIO Vivomir. Alcalá, 73, Madrid; Cortes, 620, Barcelona. Calidad, surtido, novedades en materiales, accesorios, receptores.

TRABAJO

Ofertas

COLOCACIONES en general, 14.590 proporcionadas. Unica casa: Colón, 14. Fundada 1915.

NECESITO cocinera informada sin compra, nueve duros. Felipe V, 6, segundo.

LICENCIADOS Ejército, 2.000 destinos vacantes, 133 plazas guardias Madrid, 7,50 diarias. Para soldados, cabos, sargentos. Informes gratis. Centro Gestor. Montera, 20.

COCINERAS. ¿Quereis ganar doble sueldo? Comprad por treinta céntimos una entrega de "La perfecta cocinera" en Madrid-París, sección de menaje, sótano.

CHICO para recados y meritorio de escribiente con sueldo, precísanse. Escriban expresando edad, pretensiones y circunstancias a Mariano. Carmen, 18. La Prensa.

CHICO instruido, de unos 15 años, para almacén y recados. Presentarse lunes. Ferraz, 8.

SACERDOTE joven, cultísimo, ofrécese capellán, preceptor, bachillerato. Dirigirse: Luis Altamira. DEBATE 14.395.

CONSORCIO Jurídico. Carretas, 23. Abre concurso delegados propagandistas Madrid, conocedores ramo seguros, gran comisión y sueldo, 49 delegados capitales provincias.

Demandas

PELETERA muy económica, hace y reforma pieles. Bola, 11, principal.

CONTABLE. Ofrécese desde siete tarde llevar libros comercio. Sr. Hernández. Magdalena, 20. Portería.

PROFESORA, larga práctica, referencias inmejorables. Primera enseñanza, bachillerato elemental. Miguel vet. 11. Teléfono 73659.

INGENIERO, 42 años gran práctica ferrocarriles, carreteras, ofrécese cualquier empresa, dirigir obras. Profesor. Colón, 14.

CABALLERO, 37 años, varios idiomas, toda clase garantías, ofrécese, administrador, gerente, cajero. Colón, 14.

JOVEN, 27 años, soltero, excelentes informes, ofrécese cobrador ordenanza, auxiliar contable. Colón, 14.

JOVEN, 28 años, soltero, excelentes informes, ofrécese camarero, mozo comedor, contable. Colón, 14.

CHOFER, 30 años, excelentes informes, ofrécese para camioneta, camión. Colón, 14.

SACERDOTE-maestro práctico enseñanza, ofrécese preceptor, bachillerato. Barquillo, 1. Portero.

SEÑORES sacerdotes. Facilitamos amas gobierno con informes y referencias. Preciados, 33.

SE ofrece matrimonio sin hijos para portería, con muy buenos informes. Razón: Maldonado y Torrijos, 78. Fábrica de Somiers.

OFRECESE muchacha cuatro días semana, buenos informes. Plaza del Carmen, 4

ALEMANA da lecciones. Peñalver, 17. Portería.

JOVEN, 27 años, soltero, excelentes informes, ofrécese camarero. Colón, 14.

SACERDOTE garantizado, ofrécese administrador u oficina, particular, tardes; trabajos casa. Escribid: Calle Prado, 23. Portería.

TRANSPORTES

MUDANZAS y portes económicos. Descuentos al comercio. Transportes España. Costanilla de Capuchinos, 3. Teléfono 14324.

TRASPASOS

VERDADERA ocasión, lo mejor Gran Vía hueco instalado negocio en marcha, propio señora, informes. Dirigirse apartado 12170.

TRASPASO ganga verdad, hotel. Teléfono 13252. Esquina Puerta del Sol.

TRASPASO bonita tienda, vivienda. Calle de Alcalá. Razón: Torrijos, 7. Zapatería.

VARIOS

ALTARES, esculturas religiosas. Vicente Tena. Frasquet, 3. Valencia. Teléfono interurbano 12312.

RHODES-Hochrien Manufacturing Company, concesionaria de la patente número 100.357, por "Mejoras en las básculas registradoras", ofrece licencias para la explotación de la misma. Oficina de Propiedad Industrial Apartado 511.

LAZOTE, Inc, concesionaria de la patente número 99.626, por "Un método para efectuar reacciones catalíticas", ofrece licencias para la explotación de la misma, Oficina de Propiedad Industrial. Apartado 511.

METALLBANK und Metallurgsihe Gesellschaft Aktiengesellschaft, concesionaria de la patente número 101.174, por "Un procedimiento para consumir barro de pirita de hierro y sus análogos", ofrece licencias para la explotación de la misma. Oficina de Propiedad Industrial. Apartado 511.

ANTES DE COMPRAR FILTROS VISITAR
LA CASA DE LOS FILTROS PLAZA DEL ANGEL, 9. esquina Huertas. T.º 10643

ABOGADO consulta tres pesetas. Reyes, 21, primero derecha.

JORDANA. Condecoraciones banderas, espadas, galones, cordones y bordados de uniformes. Príncipe, 9. Madrid.

ABOGADO, importantes entidades católicas. Consulta tres seis. Gestión Madrid, asuntos jurídicos, referencias. Cava Baja, 16.

BRONCISTA, restauración dorado de lámparas, camas y bronces de iglesia. Casto Plasencia, 15.

TAMPONES para máquinas escribir. Abonos, reparaciones. Casa Victoria. Hortaleza, 64. Teléfono 12431.

HERENCIAS. En Cuba abogado español encargaríase investigación y pleito. Gestión de negocios. Otros asuntos. Escribir: J. V. Consulado, 18. Habana.

DIEZ plazos. Consorcio Comercial toda clase de artículos, precios de contado. Avenida Eduardo Dato, 7, planta C (Gran Vía).

TINTORERIA Católica. El Mosquito. Recomendamos a nuestros lectores. Casa seria y económica. Lutos en doce horas. Limpieza al seco. Despacho central: Glorieta Quevedo, 7. Teléfono 34555. Sucursales: Esparteros, 20. Teléfono 15869. Almansa, 3. Talleres: Margaritas, 17. Teléfono 36492.

ROTULOS pintados a mano para todos los negocios. Teléfono 15675.

PERSONA rica, quiera favorecer joven culto, experto para negocios, estudios, etc. Dirigirse DEBATE 13.137.

SOCIETE Civile pour l'Etude de de la photographie et de la Cinematographie en Couleurs, propietaria de la patente 96.090, por "Un procedimiento para fabricar matrices tralladas destinadas a la producción de superficies fotográficas con elementos refrigerantes", ofrece licencias para la explotación de la misma. Oficina de Propiedad Industrial. Apartado 511

CALIFORNIA Cyanide Company Incorporated, concesionaria de la patente número 100.126, por "Un producto de cianuro mejorado", ofrece licencias para la explotación de la misma. Oficina de Propiedad Industrial. Apartado 511.

CALIFORNIA Cyanide Company Incorporated, concesionaria de la patente número 100.125, por "Un método para fabricar cianuro de calcio", ofrece licencias para la explotación de la misma. Oficina de Propiedad Industrial. Apartado 511.

M. Aladar Pacz, concesionario de la patente núm. 100.830 por "Un procedimiento para la producción de revestimientos de aluminio y aleaciones de aluminio", ofrece licencias para la explotación de la misma. Oficina de Propiedad Industrial. Apartado 511.

MR. Henry Stafford Hatfield y United Water Softeners Limited, concesionarios de la patente número 99.903, por "Mejoras en los aparatos para el control de las operaciones químicas", ofrece licencias para la explotación de la misma. Oficina de Propiedad Industrial Apartado 511.

CHOCOLATE para diabéticos, Manuel Ortiz. Preciados 4. El paquete, 2,65.

METALLBANK und Metallurgische Gesellschaft Aktiengesellschaft, concesionaria de la patente número 101.412, por "Un procedimiento para aglutinar, desazufrar o eliminar componentes líquidos de minerales y productos metalúrgicos", ofrece licencias para la explotación de la misma. Oficina de Propiedad Industrial. Apartado 511.

ANSCHUTZ & Co., concesionaria de la patente número 72.613, por "Disposición para gobernar automáticamente buques u otros vehículos", ofrece licencias para la explotación de la misma. Oficina de Propiedad Industrial. Apartado 511.

ANSCHUTZ & Co., concesionaria de la patente número 72.614, por "Un dispositivo para indicar los giros de un aeroplano alrededor del eje vertical", ofrece licencias para la explotación de la misma. Oficina de Propiedad Industrial. Apartado 511.

DR. Otto C. Strecker, concesionario de la patente número 101.408, por "Un procedimiento para extraer la celulosa por desagregación de fibras vegetales", ofrece licencias para la explotación de la misma. Oficina de Propiedad Industrial. Apartado 511.

METALLBANK Und Metallurgische Gesellschaft Aktiengesellschaft, concesionaria de la patente número 101.164, por "Un procedimiento para purificar el aluminio y sus aleaciones", ofrece licencias para la explotación de la misma. Oficina de Propiedad Industrial. Apartado 511.

KOCH & Sterzel Aktiengesellschaft, concesionaria de la patente número 100.041, por "Un modificador del paso de corriente del tipo de envuelta con arrollamiento de compensación", ofrece licencias para la explotación de la misma. Oficina de Propiedad Industrial. Apartado 511.

MR. Alexander Albert Holle, concesionario de la patente número 70.504, por "Mejoras en las alas o aletas para aeroplanos y sus análogos", ofrece licencias para la explotación de la misma. Oficina de Propiedad Industrial. Apartado 511.

MR. Johan Sigismund Fasting, concesionario de la patente número 100.049, por "Mejoras en los hornos giratorios de calcinación y enfriaderos", ofrece licencias para la explotación de la misma. Oficina de Propiedad Industrial. Apartado 511

VENTAS

PIANOS Gorskalimann, Bosendorfer, Ehrbar, Autopianos. Ocasión, baratísimos. Armoniums Mustel. Materiales. Rodríguez. Ventura Vega, 8.

CANAS, Desaparecen, recobrando el cabello el color natural de la juventud, con "La Universal". Resultados garantizados. De venta en perfumerías y droguerías. Depósito en la de Moreno. Mayor, 35.

CUADROS, grabados, oleografías religiosas, reproducciones arte, imitaciones cuadros, retablos, arte clásico de Museos. U. Sanz. Romanones, 18. Teléfono 70125. Envío provincias.

ESTERAS terciopelos, tapices, tiras de limpiabarros, mitad precio. Linoleum, 6 pesetas m2. Salinas. Carranza, 5. Teléfono 32370.

¿QUIERE comprar estufas? Las mejores a gasolina, petróleo y eléctricas, las vende Antonio Jaime. Cruz, 47. Teléfono 14904. Madrid.

GABANES, pellizas, trincheras, trajes, escopetas, paraguas. Precios baratísimos. Fuencarral, 107.

MANTONES de Manila, mantillas, peinas y abanicos, los mayores surtidos, las mejores calidades y precios. Calatrava, 9. Preciados, 60.

CUADROS, mejor surtido. Casa Roca. Colegiata, 11. Molduras, grabados, oleografías.

CUADROS antiguos, modernos, objetos de arte. Galerías Ferreres. Echegaray, 27.

SALDO discos, gramófonos, compro, cambio. Desengaño, 20 (Ballesta).

GRAMOFONOS, discos, autopianos, rollos, pianos, alquiler, plazos. Oliver. Victoria, 4.

PELETERIA. Zorros, 20 pesetas. Pieles sueltas, 0,75; tinte, curtido. Italianos. Cava Baja, 16.

SEÑORAS: Preciosos modelos, 6,85 pesetas; reformas, teñidos baratísimos. Fuencarral, 32. Fábrica.

PIANOS, autopianos, armoniums, violines, baratísimos. Plazos, alquiler, cambio. Casa Corredera. Valverde, 22.

MAQUINAS escribir ocasión procedentes cambios por Regina, baratísimas. Montera, 29.

100 cupones Progreso, Mundial, Cadenas o Madrid, 200 Nacional, Fortuna o Ideal, regala esta Casa en kilo café de 8 y 9 pesetas de la casa; 100 ó 200 invariablemente en kilo de "Estrella", "Cafeto", "Guilis" o de la Casa de 10 pesetas; 70 cupones o 140 en kilo de 9 pesetas "Estrella", "Cafeto" o "Guilis". En los cuartos y en los medios se regala lo que corresponde a lo indicado. En cada libra de chocolate de la marca "Panamá", 25 ó 50 cupones se regalan invariablemente. Economato Melgar. Relatores, 9. Teléfono 14459.

LEÑA calefacciones, 70 pesetas tonelada, domicilio. Ronda Toledo, 30. Teléfono 70001.

TAPICES coco gran duración, enorme surtido en tamaños y gustos; precios sin competencia. Más Davó. Hortaleza, 98. ¡Ojo!, esquina Gravina.

PIANO vendo baratísimo por traslado. San Vicente, 42, tercero derecha.

VENDO papel. Empresa Anunciadora "Oto". Espronceda número 6.

FABRICA camas doradas baratísimas. Valverde, 1.

PIANO estudio gran uso, 450 pesetas. Magdalena, 17. Tienda niños.

PORCELANA Coral. Cacerolas, ollas, 5,50 kilogramo. Barquillo, 41. Ferretería.

SE vende encerado con trípode sin estrenar. Fuencarral, 125, segundo.

100 cartas y 100 sobres timbrados, 6,50. Teléfono 15675.

VENDO canarios y canarias superiores. Bretón Herreros, 31, principal derecha.

ACC
20.000 POLLUELOS mensuales.
CASTELLANA
LEGHORN
PRAT
etcétera.
MADRID
Pl. de San Miguel, 7.
Avícola Central, S. L.

ARTES GRAFICAS
Impresos para toda clase de industrias, oficinas y comercios, revistas ilustradas, obras de lujo catálogos, etc., etc.
ALBURQUERQUE, 12

BOVRIL

es una combinación de los extractivos con la albúmina y fibrina de la carne.

NUTRITIVO VIGORIZADOR DELICIOSO

Consérvese una botella en casa.
Se prepara más fácilmente que una taza de té.
Sirve para preparar una sopa maravillosa.
El gusto jugoso de la carne animará á su paladar.
Ideal para el régimen de la enfermería.
Sirve para preparar exquisitos sandwiches.
Excelente para sazonar y dar mejor gusto á otros alimentos.
Siempre listo para uso inmediato.
Un sostén de gran valor para los atletas, etc.

"BROWN-BOVERI"

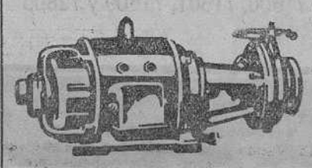

MAQUINARIA
ELECTRICA
AVENIDA CONDE PEÑALVER, 21-23
MADRID

†

OCTAVO ANIVERSARIO
DE LA SEÑORITA

ASUNCION DE ALVEAR Y ABAURREA

Falleció en Montilla el día 19 de enero de 1922

Después de haber recibido los Santos Sacramentos y la bendición de Su Santidad

R. I. P.

Sus padres, los condes de la Cortina; hermanos, hermanos políticos, tíos, primos y demás parientes

RUEGAN a sus amigos tengan la caridad de encomendarla a Dios.

Se aplicarán por el alma de la finada: en Madrid, la misa de Requiem que se celebre el día 20, a las once, en la parroquia de San Jerónimo el Real y todas las misas rezadas de ese día; las del día 19 en las iglesias de María Auxiliadora (PP. Salesianos), capilla del Instituto Católico (Alberto Aguilera), Colegio de Nuestra Señora del Recuerdo (Chamartín de la Rosa) y santuario de Nuestra Señora del Perpetuo Socorro; en Sevilla, las que se digan el mismo día en la iglesia del Sagrado Corazón, capilla de San José (Jovellanos), convento de PP. Capuchinos, Colegio de PP. Jesuitas (Villasís) e iglesia de San Buenaventura; en Córdoba, en San Hipólito y PP. Capuchinos. La misa de Requiem del día 20 en la parroquia de Santiago de Montilla, así como todas las rezadas de los días 18, 19 y 20 en Montilla y Lucena.

El Excmo. e Ilmo. Sr. Nuncio de Su Santidad; el Emmo. Sr. Cardenal Arzobispo de Sevilla y los Excmos. e Ilmos. Sres. Obispos de Madrid-Alcalá, Córdoba y Vitoria, tienen concedidas las indulgencias de costumbre.

¡Ilumine Mejor!

La Disminución de los Accidentes se debe ante todo al uso cada vez mayor de **lámparas Osram-Nitra**

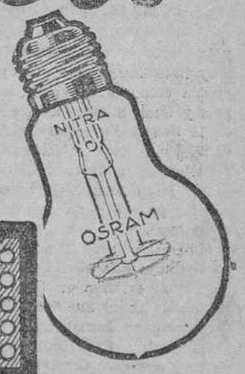

OSRAM

Consulte a los Depositarios OSRAM

De la Asamblea de catedráticos de Instituto

Dos temas muy importantes han tratado estos días los catedráticos de Instituto, reunidos en Asamblea. El Bachillerato clásico y la Bifurcación del Bachillerato.

Las conclusiones no pueden estar más categóricas. Por ellas se ve que con calor se habló de la necesidad de establecer el bachillerato clásico en España, y hasta ha sonado, gratamente por cierto, a los oídos de los humanistas el griego que parecía desterrado para siempre de nuestra enseñanza secundaria.

Plácemes merece esta iniciativa de los catedráticos de Instituto. Somos los primeros en lamentar que después de seis años largos de Dictadura, nada serio y fundamental se haya legislado sobre esta materia. Estamos, al cabo de seis años, sin un centro clásico oficial. No hay más centros clásicos en España que los sostenidos por la Iglesia, en los cuales, no sólo se traducen los autores latinos y griegos, sino que también se compone y en latín aún se habla. No pedimos tanto. Tampoco pedimos que en los exámenes escritos de la segunda enseñanza los alumnos compongan en verso y prosa griega, como se hace en Inglaterra. Pero si hay que decirlo muy alto. Por el honor de España no podemos continuar ni un minuto más sin una organización decorosa de las enseñanzas clásicas.

¿Por qué Alemania, Inglaterra, Italia, Bélgica, Holanda, Irlanda, Austria etc., han de tener griego en su bachillerato y España no? Por qué Italia ha de tener el bachillerato clásico con ocho años de latín, con nueve Alemania, con seis Bélgica, con seis Francia e Inglaterra y cosa parecida las demás naciones de Europa, y España ha de continuar con ese raquítico ensayo de dos años de lengua latina y uno de Literatura en el Bachillerato de Letras?

Nepote y Fedro y poco más es lo que pueden saborear de los autores latinos nuestros bachilleres.

Aunque teóricamente nos halaga el bachillerato único a base de humanidades, como proponen los asambleistas, en la práctica tememos la vuelta al antiguo bachillerato único español, único también en Europa y modelo también de plan atrasado.

Como ese bachillerato único, a base de latín y griego, para todos de hecho no vendrá, no hay más remedio que ir al bachillerato diferenciado. El bachillerato único, aun humanista, prescindiendo de las simpatías nuestras, no sabemos si en teoría y para todos será un ideal o no. Tampoco vamos a discutir si las enseñanzas secundarias han de ser exclusivamente formativas de cultura general, o se ha de iniciar ya en ellas la diferenciación profesional al menos en grandes líneas. Lo que nadie puede negar es que alguna diferenciación en el bachillerato se marca en todos los países cultos, y por algo será.

La Bifurcación del bachillerato en España ha sido un evidente progreso que nos acerca a los sistemas de las grandes naciones.

Esta diferenciación la tiene marcada Francia con sus tipos de bachillerato, Latín-Griego, Latín-Ciencias; Alemania, con los gimnasios clásicos, realistas y de tipo intermedio; Italia, con los Liceos científicos y clásicos; Inglaterra, hasta un grado asombroso, con el principio fundamental de formación del plan por cada alumno, sistema seguido también por Bélgica, verdad que siempre dando la preferencia a las humanidades; Holanda, con sus sistemas de años comunes y diferenciados al estilo de Italia.

Lo que en nación ninguna del mundo se ve es el plan antiguo de asignaturas completas, empotradas brutalmente en los cerebros de los niños, de cuyo desarrollo armónico parecía haber prescindido el legislador. Lo que nadie comprenderá aún en el extranjero es un cuestionario de Historia Universal para niños de diez años, como el cuestionario único aún vigente en España. Los asambleistas han acentuado una nota enérgica de comprensión de los fines de la segunda enseñanza. La finalidad primordial de la segunda enseñanza no es instruir, sino educar, y no es posible educar a un niño cuyas facultades están aniquiladas bajo el peso de cuestionarios y exámenes.

Lo que urge es desenredar cuanto antes esa madeja del bachillerato elemental complicada aún más con su correspondiente reglamento de exámenes, el más atrasado de Europa. Lo que urge es poner término a esa sorda protesta de tantos miles de niños, de padres de familia y de profesores privados, cuya paciencia va tocando ya a su término ante la situación violenta del bachillerato elemental, en una palabra, dar a los profesores del Estado los medios económicos que se merecen por las altas funciones educadoras que les están encomendadas, apelando para ello, si es necesario, a la generosidad de las corporaciones locales, pero destrabar también a Institutos y colegios para que unos y otros atiendan a su régimen interno, sin esas ingerencias que matan la competencia noble con grave perjuicio de los niños, de las familias y del mismo Estado.

Enrique HERRERA ORIA, S. J.

Los teléfonos de EL DEBATE son los números 71500, 71501, 71509 y 72805

LOS NUEVOS CASCOS DE LOS GUARDIAS, por K-Hito

—¡Por Dios, hijo! ¡No tienes paciencia! ¡Si ya vengo yo con la palangana!

MONOPOLIO DE TELEFONOS EN CHILE

Las bases son iguales a las de la Compañía Telefónica en España

SANTIAGO DE CHILE, 17.—El Parlamento de Chile acaba de otorgar, mediante una ley aprobada por el Senado, a la Compañía Telefónica Chilena, asociada a la Telefónica de España, todos los servicios telefónicos urbanos e interurbanos, además de las comunicaciones internacionales.

Las bases de la concesión, que es por cincuenta años, prorrogables, son virtualmente iguales a las de la concesión española. En ella figuran expresamente comprendidos todos los servicios radiotelefónicos.

Arde una casa francesa

BUENOS AIRES, 17.—Un violento incendio ha destruído anoche los almacenes de una Casa francesa de exportación de lanas y pieles, causando daños materiales por valor de siete millones de francos.

YENDO Y VINIENDO

LOS MOSTENSES, DE VIAJE

No hace más de medio siglo, poco más, si acaso, que el conde de Toreno, alcalde de Madrid, y el marqués de Valderas, del Consejo de Administración de la Sociedad "The Madrid Markets Company Limited", invitaban a la inauguración del mercado de los Mostenses: 11 junio 1875, a las cuatro de la tarde. La primera piedra se puso cinco años antes.

Esta facción de la fisonomía cortesana va a desaparecer: ya está, como una jaula abandonada y vacía, en lo alto de esa especie de Carpeto-Vetónica urbana, que espera urbanizarse, atalayando por los mil ojos de sus ventanas los valles profundos, las nuevas calzadas, los horizontes insospechados, que justamente goza ahora, cuando va a morir, aunque con esperanzas de resurrección.

La historia del mercado de los Mostenses no es larga; pero sí hay en ella viñetas de interés. Cuando don Nicolás María Rivero, alcalde primero popular de la Villa, firmó con el baturro Mariano Ripa la escritura para la construcción de los mercados de la Cebada y de los Mostenses, después de una subasta baldía, en 1869, abrió un período de contradicciones para los nonnatos almacenes y mercadurías de Abastos. El contratista no pudo cumplir con sus deberes y la vieja plazuela en que existió, hasta que lo derribaron los franceses, el convento de los religiosos Premonstratenses de San Norberto, sucesores en el edificio de una comunidad de monjas de Santa Catalina, llevaba trazas de no perder su primitivo aspecto de zoco cristianado, con puestos y tenderetes más cercanos al pasado, hasta en lo sucios, que a una actualidad decorosa y eficaz. Hubiera podido, sin extrañar el marco, cruzar por los tránsitos que los tingladillos dejaban libres, la madrileñísima ronda de pan y huevo, que tenía su domicilio en la vecina y ahora arrasada calle del Rosal.

No tenía, sin embargo, la plazuela de los Mostenses tan trágico abolengo como la de la Cebada—que por los años citados se llamaba de Riego, porque allí se alzó, como todos saben, la altísima horca en que murió aquel desdichado a quien sus amigos pusieron en mala solfa, como si no hubiera sido bastante el vil remate que los enemigos dieron a su vida.

Rodeaban la plazuela de los Mostenses las calles del Alamo, la citada del Rosal, la de María Cristina y la de San Cipriano, amén del Arco del Conservatorio, hoy travesía de este nombre.

El contratista, de acuerdo con el arquitecto autor de los planos, púsose al habla con un grupo financiero para llevar adelante el plan, y así nació la nombrada "The Madrid Markets Company Limited", cuyo recuerdo pone en esto un fulgorcillo internacional que trajo perturbaciones graves al Municipio cuando éste, en 8 de julio de 1878, acordó comprar los mercados a la susodicha entidad limitada. No sin dificultad se afirmó el acuerdo, que vino a demostrar otra vez lo que va del dicho... a lo otro.

Un mercado como el de los Mostenses, una mitad—con traza análoga—del de la Cebada, su superviviente, tardó seis años en alzarse. Da idea del progreso de la corte que, medio siglo después, haya que desmontarlo, enviando a otro lugar las aves del cielo o de corral y los habitantes del océano, que hace relativamente poco traían a Madrid los maragatos—nuestros bretones... de León con sus bragas en fuelle y sus sombreros halduds—sobre lomos de bestias y a razón de cuatro lenguas por jornada... ¡Y esto se llamaba, y en algunos pueblos se denomina aún, con el tufo de calumnia que suele dar la antonomasia, "fresco".

En ese mercado, pues, hasta anteayer, tenía, por lo que toca a volatería y peces y crustáceos de la mar salada, su templo la ley de la oferta y la demanda, en que eran oficiantes la producción, digámoslo así, y la distribución, mientras el consumo andaba por ahí alegre y confiado. Ajenos al subasteo, primistas, asentadores, abastecedores y demás mallas de la red inextricable, vivían la gallofa y pobretería no vergonzante, que almorzaban al sol la sardina incompleta, la almeja rota y aun el langostino acéfalo en los rumores de la puja o en las premuras del acarreo...

Gentezuela que merodeaba allí, como los delfines, que otros llaman golfines, al costado de los barcos en marcha, y que echaría de menos la fontana, señora en aquel paraje, cuando éste oficialmente se llamó corralón de los Mostenses, y denominada del Piojo, que así era conocida, con perdón, la fuente.

Contrastes: para que todo ocurriese, tuvieron que intervenir personajes como el citado Rivero, como Galdo—a quien alcanzamos en el Instituto haciéndonos saber que la sardina es un malacopterigio abdominal, la almeja un molusco acéfalo bivalvo...; como Salmerón y Alonso, como Cristino Martos, como Juan Valera... Unos eran alcaldes, otros letrados consistoriales; el último, subsecretario de Estado, que ordenó publicar anuncios de la subasta en papeles de "extrangis".

Ciento sesenta metros cuadrados tiene de planta el moribundo mercado. Es de mampostería en la base y de hierro fundido o laminado lo restante. Su traza no es desagradable. Así hubiese sido su aroma. Es de suponer que el "pájaro" de esa jaula enorme no estará contento; pero los vecinos, sí. Trescientos noventa puestos—el de la Cebada seiscientos nueve—albergó; en sus antros subterráneos vivían reclusas, ponían y cambiaban de dueño, es decir, iban a morir todas las gallinas imaginables...

Si para 220.000 habitantes (1850) entraron en Madrid 300.000 de estas aves, echad la cuenta...

El espectáculo de las pujas a la llana para la transacción del pescado era tan pintoresco—y lo seguirá siendo—como ensordecedor. Sólo en un manicomio podrá verse algo similar. También en una Bolsa...

Véase cómo el progreso urbanístico traerá esta vez sosiego y calma al viejo rincón de la corte. Esa quietud parece simbolizarse en la impasibilidad con que el hueco mercado de los Mostenses preside hoy la accidentada topografía de sus actuales aledaños, como un monumento prodigiosamente inmune después de un espantable terremoto. También él caerá, y pronto; mas para erigirse de nuevo en el Paseo Imperial, después de un estar que, siendo provisional, será muy largo, o la palabra provisional no es lo que fué, en el viejo Matadero.

Es casi seguro que con los pilares y férreas jambas, las persianas y el lucernario del mercado de los Mostenses se irá hasta el nombre. Digamos adiós a una realidad que desaparece. Demos la bienvenida a la espléndida realidad madrileña que ahora nace en lo que fué mercado de los Mostenses.

Víctor ESPINOS

ESTAMPAS CAMPESINAS

PAJAROS DE INVIERNO

Había sido la escarcha tan intensa, que cuando los hombres, encaramados en los olivos, sacudían las ramas, desparramaban una lluvia granada y esponjosa.

Abajo, rebuscando entre la vegetación inverniza de jaramagos y algamulas que llenaban el olivar, las aceituneras, con las faldas atadas recogían en corro los negros frutos maduros y olorosos.

—¡Eh! ¡Poner cuidao, que no tenemos paraguas!

—Y con la mañanita que está, que viene un rispero como un cuchillo.

Decían verdad, porque aquel aire fino y penetrante cortaba y hería las manos mojadas y agarrotaba los dedos doloridos entre las hierbas.

—No puedo hacer con ellos el güevo: ¡mirad!

—Anda a calentártelos en la lumbre. Don Segundo no se enfadará por un rato...

* * *

Cerca, en el medio de aquellos dos lineos que llevaban las aceituneras, ardían las ramas que se iban echando a la lumbre. Y en los girones de humo blanquecino, que recolgaban del aire como flecos calientes, aspiraban los trabajadores ese olor especial de leña nueva, llena de savia, un poco humilde y un poco triste que tienen las hogueras de olivo. Debía calentar, sin embargo, porque una de las aceituneras rompió a cantar en la crudeza inclemente de la mañana:

—Dicen que el olivito
es mala leña;
yo bendigo la casa
que olivo quema.
Aquí, de noche,
aquí de día,
que está cayendo
la escarcha fría.

Otra advirtió decepcionada:

—Como al amo no le digas claro que quieres calentarte, no te entenderá con indirectas.

Rompieron a reír, y una voz infantil imploró del manijero:

—Señó Nemesio: bien le podía usté decir al amo que se fuá un rato pa la casa y nos dejara la lumbre.

Era uno de los cogolleros, un rapaz de ocho años, que tiritaba aterido, ordeñando las ramas más altas.

—¿El amo?—dijo el manijero—. ¿A que crees tú que está ahí por su gusto? Como trabajarais toos como Dios manda, conmigo sólo estariais aquí; pero como me habís cogío el pan, pos el amo ni se fía de la gente ni se fía de mí...

—Es que no puedo más con las acitunas. Están las manos chorreando y el aire las abre.

Y mostraba sus manos resentidas por el choque con los nudos resecos y pinchadas por las hojas, que a veces también cegaban los ojos con sus lancetas.

—Una pena, criatura—condolió el manijero—, y mayor dolor que a tu edá no tengas padre ni madre y estés en poder de extraños.

* * *

Dieron a don Segundo una voz desde la casa, y el dueño del olivar se retiró abandonando la lumbre.

—¡Manijero!—gritaron las aceituneras—. Ahora es la ocasión.

—¡A trabajar, a trabajar; no ha llegao entavía la hora del primer cigarro! Velay lo que adelantáis con no haceros casos de mí, que el amo se plante en el corte y se quiten los calentijos y las añadiuras.

Un poco enardecidos por la repulsa, hombres y mujeres redoblaron el ahinco por la tarea. Caía de los árboles la lluvia penetrante y fría, que había condensado la noche. Y goteaban los frutos redondos y abrillantados por el rocío, tupiendo un amplio cinturón obscuro alrededor de los troncos. Llenábanse las espuertas y sacos y se acarreaban a las trojes que iban amontonando la ópima cosecha.

Dos gorriones humanos, buscando las vueltas al manijero, descolgáronse de un árbol y fueron a esconderse a la lumbre, detrás de los haces de Ramón.

—Señó Nemesio, Luico y Bastián se han dío de aquel olivo.

—¿De aquel olivo? ¡Demonio de críos! No se pué uno fiar de los muchachos. No tiene cuenta traer chiquillos al trabajo de hombres. A trabajar tú, que ya me encargaré yo de arreglar a esos.

No se movió, sin embargo, el manijero. Las aceituneras, por su cuenta, sin la presencia del amo, iban y venían a la lumbre y resonaban ya por el olivar las risas y cantares que no había logrado inspirar la inclemencia desamparada de la mañana.

—Apañando aceitunas
se hacen las bodas,
y el que no va a aceitunas
no se enamora.

—Señó Nemesio: Manolo también se ha dío de aquel olivo!

—Mira, niño, el oficio de acusón es el peor que hay. Por lo demás, está visto que vosotros no servís más que pa traerme compromisos con el amo.

* * *

—Señó Nemesio; que no puedo más, que tengo los deos engarabataos. Y luego como hace días no como caliente...

—¿Qué traes de merienda?—preguntó el manijero.

—Pan y tocino.

—¡Hay que ver! ¡Una creatura y ya sabe conformarse como los hombres!

Se retorcía el niño la manga de la blusilla obscura, empapada de agua, y se soplaba los dedos, agrupándolos para concentrar el aliento.

—Y luego—exclamó—con estar en el olivo de usté yo no me puedo escapar como los otros un rato a la lumbre. ¿Ve usté? Ya se fué también del otro olivo Juanera.

—Pero hombre, ¿qué te he dicho yo? ¿Otra vez acusón?

¡Ea, me jartaste ya! Abájate de ahí, que estás castigao por too el día por lenguarón...

* * *

Retornaba ya don Segundo envuelto en la gruesa pelliza y volvía de nuevo a tomar posesión de la candela. Corrieron a sus puestos los chiquillos, y las aceituneras y el huerfanillo, con su cara triste, miraba al manijero, aguardando de pie la sentencia de su castigo.

—Sí, es mejor que lo pronuncie el amo—gritó el manijero—, pa que te dé más vergüenza. ¡Hala, llena una esportilla de acitunas y vente conmigo!

Lo llevó, cogido suavemente de una oreja, hasta la lumbre, y le puso por delante el esportón de frutos, en el que él había procurado mezclar hojas y brotes.

—Este está castigao, don Segundo... Cae más ramas que frutos... Ya lo sabes, aquí quieto, delante del amo, a limpiar esas acitunas, pa que aprendas a ordeñar bien...

Pero la sorpresa del viejo Nemesio no tuvo límites cuando vió que el amo, sonriendo inefable le replicó:

—Conque castigado, ¿eh? Pues mira lo que se me ocurre; que como tú no vas a ser mejor que yo, castigues de mi parte a los otros pequeños a que limpien en compañía de éste otra espuerta de acitunas, en la que tú te encargues de echar antes una buena almorzada de hojas.

Y entonces el manijero sin temor ya a perder su autoridad delante de los chiquillos exclamó enternecido:

—¿Y qué se le va a hacer? Los niños son pájaros. Pájaros que a su edá no debían saber más que cantar como los colorines... Y ya ve usté, mi amo, saben tiritar cayendo acitunas. Pero está visto, no pué uno tener ná tapao con los chiquillos. ¡Indinos! ¡Quien no los viera! ¡No sirven más que pa poner en compromiso a los hombres!...

Antonio REYES HUERTAS

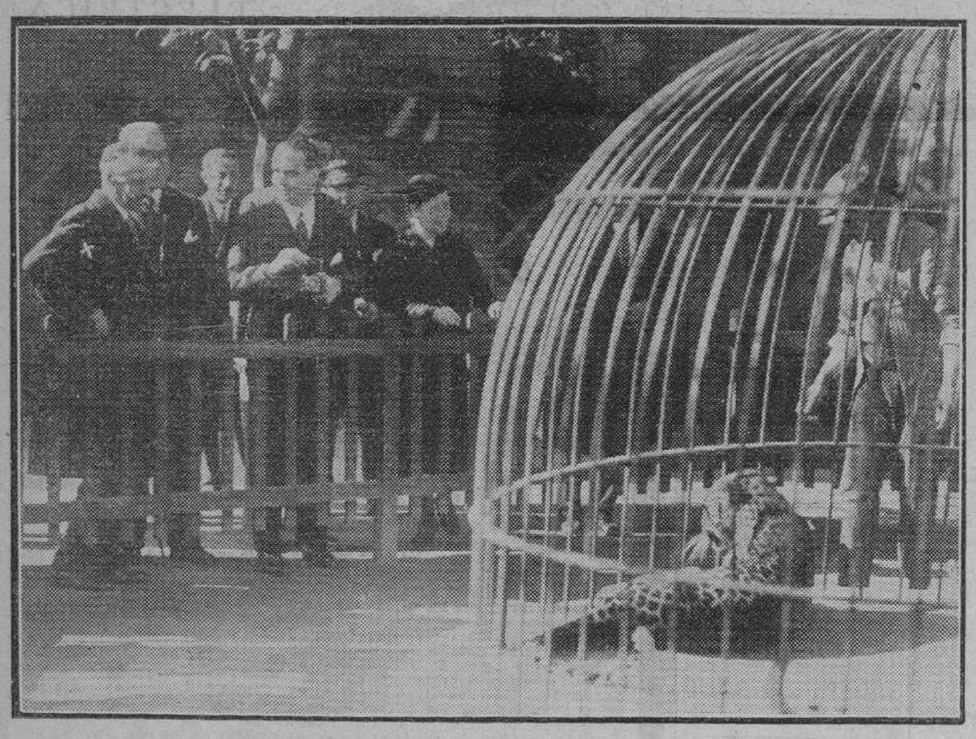

El director general de Marruecos y Colonias contemplando, en la Exposición Iberoamericana, un ejemplar de leopardo que se exhibe en el pabellón de Guinea

(Fot. Dubois.)

Folletín de EL DEBATE 30)

JULIA KAVANAGH

LA REINA MAB

(NOVELA)

(Versión española expresamente hecha para EL DEBATE, por Carmen Ruiz del Arbol.)

y lo cierto es que a Federico le enmudecía. Si no era muy listo tampoco era muy tonto. Tenía tanta inteligencia como la mayoría de los jóvenes y mucha alegría y buen humor. En los negocios era más prudente de lo que podía esperarse de sus años y aspecto juvenil. En la vida cotidiana, en general, se le encontraba sensato, modesto y bien educado. Pero ahora, sensatez, buen humor y cortesía, le abandonaron. Se le ocurría poco o nada que decir, y lo poco que decía, lo decía mal.

Mab supo por él que Melbourne le gustaba, pero no Sydney; que su tía, la señora Norton y su hermana Elena, estaban en Irlanda, y que a su padre le iba estupendamente en Australia, pero que él pensaba establecerse en Inglaterra. Mab no pudo hacerle hablar más. ¡Pobre Federico!, era un sueño delicioso, una embriaguez dulcísima, no se daba cuenta, ni del tiempo, ni de los ruidos, ni de las palabras; nada sabía, sino que Mab estaba allí a su lado.

—Si la tía no baja, seguramente voy a morir de cansancio—pensaba Mab. De repente tuvo una idea feliz.

—No ha visto usted el jardín. ¿Quiere venir a verlo?—dijo.

—Encantado—respondió con prontitud Fred. Y, en efecto, parecía encantado con el cuadro de musgo y flores. Admiró las rosas, la fuente, el cenador y, sobre todo, admiró a Mab. Algunas mujeres y todas las jóvenes resultan bien en los jardines, pero a Mab la favorecían de un modo especial. El fondo verde, las frescas flores, eran el fondo natural para que se destacase su brillante cabello y su fresco rostro. Mab, hasta entonces, lo ignoraba; pero lo aprendió entonces en las miradas de Federico Norton, que estaba embriagándose de amor con rapidez alarmante. Miró la fuente, el asiento rústico y el cenador y dijo, dando un suspiro:

—¿Hace usted labor aquí?

—Algunas veces.

Los ojos de Federico parecían decir: ¡Asiento feliz, feliz cenador! Mab, aunque sin demostrarlo, estaba muy divertida.

—Debe parecerle a usted muy mezquino un jardín inglés—dijo.

Muy calurosamente le aseguró Federico que un jardín inglés como aquel, era encantador a sus ojos y, además, la variedad del clima inglés también era encantador, y los cantos de los pájaros. Por supuesto que ella tendría pájaros que cantasen.

—Sí; pero no tengo perro—contestó tristemente Mab.

—¿Desea usted uno?—preguntó Federico con ojos brillantes.

—Lo deseo; pero no lo consigo.

—Un King Charles, quizá. Un Blenheim.

—No, ni siquiera un Scotch terrier. Quiero un pequeño Black and tan; pero debe haberse acabado la raza porque, de lo contrario, no tardaría tanto Roberto en encontrarme uno.

Cansada de estar de pie y habiendo agotado todos los temas de conversación, Mab se sentó en el banco. En seguida Fred se sentó a su lado. A la gran desesperación de Mab se preparaba, sin duda, para otra hora deliciosa y pensaba si las leyes de la hospitalidad realmente le prohibirían escaparse, cuando el socorro vino de donde menos se esperaba.

Se abrió la ventana del gabinete y Roberto, que había vuelto a casa una hora antes de la que acostumbraba, con el fin de tener una tierna conversación con Mab, apareció muy tieso, mirando a la pareja con rostro solemne y severo.

Mab fué la primera que le vió.

Se levantó, y Federico, alzando la vista, apercibió el rostro severo y malhumorado de Roberto. Pero Federico estaba en un estado de ánimo encantador; se olvidó de que Roberto siempre le había sido antipático y de que habían estado a punto de reñir el día antes. Levantándose se dirigió hacia el hijo mayor de Ford con amable rostro y mano tendida, que Roberto no pudo por menos de estrechar, pero Mab observó que Roberto seguía contrariado y era lo bastante perspicaz para adivinar el motivo de su contrariedad. Sin embargo, sonriendo le saludó con la cabeza y dirigiéndole una inocente mirada, le dijo con intención.

—Me figuro que la tía me necesitará; te dejo con el señor Norton—y entró en la casa.

Las miradas de Federico la siguieron hasta que se perdió por completo de vista, y entonces, volviéndose a Roberto, dijo, con más franqueza de la que permite la buena educación:

—¡Qué encantadora es su hermana!

—La señorita Winter no es hermana mía—contestó, secamente, Roberto.

—Es verdad; ¿no se ha aclarado nunca el misterio?

—Nunca.

Pero Federico no parecía darse cuenta de la poca amabilidad de Roberto. Estaba en el país de los ensueños, donde ni la descortesía ni la impertinencia pueden alcanzar al feliz morador, y era evidente que sólo la cortesía le obligaba hablar. Y, en efecto, hablo, apoyado en el alféizar de la ventana, aguzando el oído para ver si percibía la voz de Mab. Y Roberto, aunque interiormente exasperado, se vió obligado, por las leyes de la hospitalidad, a sostener la conversación.

Tan pronto se halló Mab libre, corrió al cuarto de su tía. Encontró a Lavinia sentada en una silla, sumida en el más profundo desconsuelo, y el cuarto seguía lo mismo que antes de la llegada de Federico.

—¡Oh!, Mab—dijo—. ¿Por qué no has venido antes?

—Estaba con Federico.

—¿Y tenías que estar con él todo este tiempo? ¿Por qué no le mandaste a la playa? No me parece que le va a gustar a Roberto.

Mab, aunque inocente, se sonrojó y preguntó qué debía hacer.

—Ves a preguntarle a Federico si quiere la cómoda cerca de la puerta, o entre las dos ventanas.

Pero Mab se negó a obedecer y suplicó a Lavinia que se pusiesen a hacer algo.

—Pero Mab, dime algo respecto a la cómoda. ¿Crees que Federico se opondría a que la dejásemos donde está?

—De seguro que no.

—¿De veras?

—De veras, tía.

—Pues, entonces—dijo Lavinia, levantándose—la cómoda era un peso que tenía sobre mí y ahora que me lo he quitado de encima, puedo ocuparme de lo demás.

Lo demás quería decir todo, porque en su ansiedad con la cómoda, Lavinia se había olvidado de la comida.

—Sabes—dijo—que Juan se fué sin...

—Tengo dinero, tía; ¿qué haremos de comida?

—Ayer tuvimos cordero, pero con lo que quedaba hice los emparedados...

—Tía, no podemos darle emparedados al señor Norton para comer.

—Siento haberlos hecho.

Era inútil discutir. Mab corrió a la cocina, ordenó un par de aves, una tarta, verduras, vino y fruta. Hizo llevar el equipaje de Federico a su cuarto, y después de echar una última mirada a la cocina y viendo la mesa puesta en el comedor, corrió a su cuarto a vestirse. Por la ventana abierta oía a Roberto hablando con Federico en tono bastante cordial. Mab, sonriendo, pensó:

—Viejo Roberto, tienes que acostumbrarte a que me admiren... No tienes más remedio.

Mab tenía demasiado buen gusto para hacer una gran "toilette", pero no había motivo para no ponerse un vestido de batista azul que le sentaba a las mil maravillas, según pensaron los dos jóvenes con quienes se reunió en el jardín. Pronto se les unieron Guillermo y Eduardo, muy alegres, ignoraban la marcha de su padre pero aunque la hubiesen sabido, ¿qué?. Federico, el nuevo amigo, el nuevo placer estaba allí. Se estrecharon efusivamente las manos y durante esta ceremonia Roberto y Mab se apartaron algo. Roberto, mirando con reproche a Mab, que se inclinaba sobre una flor, sin darse cuenta, al parecer, de la mirada de Roberto. La sentía, sin embargo, y sabía que era su vestido azul la causa y Roberto era un déspota muy pesado y Mab no cedería. Se arreglaría para estar bonita... lo más bonita que pudiera.

Entre estos pensamientos surge otro lleno de ternura y remordimiento. Ford está ausente; el amigo, el más que padre. Se ha ido hoy; ¿es día de alegrarse? Navega en un mar que puede ser tempestuoso, porque el cielo se está cubriendo de nubes y se está levantando viento. ¿Es este el día para divertirse, para vestidos, causa de que las miradas de Federico se dirijan a ella con creciente admiración? Roberto se apercibió que tenía los ojos llenos de lágrimas.

—¿Qué pasa?—murmuró.

—Tío se ha ido.

Guillermo se volvió sorprendido.

—Sí—prosiguió Mab, dirigiéndose a los chicos con cierto reproche—, se fué esta tarde y no os despedisteis de él.

Temiendo haber dicho demasiado, se metió en la casa. Al entrar encontró a Lavinia vestida con su tra-

(Continuará).