EL TIEMPO (S. Meteorológico O.).—Probable para la mañana de hoy: Toda España, buen tiempo; Levante en el Estrecho de Gibraltar. Temperatura máxima del jueves: 29 en Sevilla; mínima, 7 en Albacete y Teruel. En Madrid: máxima de ayer, 21,9; mínima, 11,6. (Véase en quinta plana el Boletín Meteorológico.)

EL DEBATE

PRECIOS DE SUSCRIPCION
MADRID ..... 2,50 pesetas al mes
PROVINCIAS ..... 9,00 ptas. trimestre
PAGO ADELANTADO — FRANQUEO CONCERTADO

MADRID.—Año XIX.—Núm. 6.304 * Sábado 28 de septiembre de 1929 — CINCO EDICIONES DIARIAS — Apartado 466.—Red. y Admón., COLEGIATA, 7. Teléfonos 71500, 71501, 71509 y 72805.

¿OTRO GOLPE DE ESTADO?

La nota política del día es la situación de Austria. Trasciende el movimiento de la Heimwehr de los límites de un problema nacional para convertirse en un problema europeo.

La Heimwehr tiene muchos puntos de contacto con el fascismo italiano. Es muy probable que triunfe. ¿Qué repercusión no tendrá en Italia y en otras naciones un nuevo fascismo implantado en el corazón de Europa?

Hagamos breve historia de lo que es la Heimwehr. Tenemos a la vista para ello el documento más reciente y más autorizado: un excelente artículo, por lo claro y lo concreto, que ha publicado hace siete días en la acreditada revista "Schönere Zufunft" Richard Steidle, el fundador y director de la Heimwehr, como si dijéramos el Mussolini austriaco.

Nació la Heimwehr en los años 19 y 20 en las provincias del Tirol, Estiria y Carintia, y tuvo desde el primer momento franco carácter de milicia. Era una milicia preparada principalmente para la defensa de las fronteras, desguarnecidas, a consecuencia del Tratado de Saint Germain. Pronto su campo de acción fué tanto la defensa de los enemigos interiores como la de los enemigos exteriores. Y más bien la de aquéllos que la de éstos. Debilitado el poder público en Austria por imposiciones extranjeras, lo estaba aún más porque los Institutos armados carecían de verdadero espíritu militar.

La enorme fuerza comunista de Viena no sólo era la dueña del Ayuntamiento, sino que imponía de hecho una verdadera tiranía a los ciudadanos no afiliados al partido. Para ello disponían los comunistas de un ejército rojo, capaz de hacer frente a la Policía vienesa. Los sucesos de julio de 1927 marcaron una nueva época en la historia de la Heimwehr. Los comunistas, señores de la calle, asaltantes del Palacio de Justicia, contenidos a duras penas por las fuerzas de Schober, hicieron ver a todos el peligro que se cernía sobre Austria. Austria estaba expuesta a convertirse en una sucursal de Moscú para organizar el comunismo en el centro de Europa. Entonces creció rápidamente la Heimwehr y pasó de simple milicia a convertirse en un gran movimiento nacional. Los primeros objetivos fueron militares, por así decirlo. Esto es, de triunfo por la fuerza material, de conquista de la calle dominada por los comunistas. Y éste es el significado que hay que dar a la famosa marcha sobre Wiener Neudstad, la ciudad roja, que se ejecutó en octubre de 1928.

Se anunciaba para mañana domingo un nuevo desfile militar en Wiener Neudstad y se preveía la posibilidad de un choque con el ejército rojo. Esto ha provocado la caída del Gobierno y la entrega del Poder al único hombre que en estas circunstancias puede evitar un encuentro entre los dos "ejércitos".

No sabemos qué suerte le esperará a Schober, por el cual sentimos la más profunda simpatía, aunque no sea más que por corresponder a la que él tiene a todas las cosas de España y a sus actuales gobernantes, de lo que estamos bien ciertos por haberlo oído de sus propios labios. Schober, que lleva once años de jefe de Policía en Viena, es algo más que un excelente jefe de orden público enérgico y prudente. Es, acaso, el único político capaz de emparejarse con monseñor Seipel.

Schober, excelente católico, no cuenta, desde luego, con el apoyo de los socialistas. Pero sean cuales fueren las etapas próximas de la política austriaca, sobre las cuales sería temerario ahora hacer ninguna profecía, nos atreveríamos a asegurar que los destinos de Austria quedarán a la larga en manos de la Heimwehr, es decir, del nuevo partido nacional austriaco. ¿Partido político? Sí, francamente, ya un partido político, con un programa perfectamente definido. Programa que hace muy pocos días Steidle, el jefe del grupo, ha expuesto en el artículo a que antes aludimos.

El programa tiene tres puntos fundamentales: reforma política, reforma económica y reforma cultural. La reforma política irá principalmente dirigida a robustecer el Poder ejecutivo. Hoy, como es sabido, ni el presidente ni el canciller pesan nada en la política austriaca. Ambos salen del Consejo Nacional, esto es, del Parlamento. Y ambos quedan de hecho supeditados siempre a la voluntad de las mayorías parlamentarias.

Reforma económica. La situación económica de Austria—dice Steidle—es insostenible; lo es, sobre todo, la política económica que se sigue en Viena. Trescientos mil obreros parados en una ciudad que no llega a dos millones de habitantes es un dato elocuente. Y acaso lo sea más, aunque no lo aparente, el estado de opresión económica, casi de miseria, en que vive la clase media vienesa por virtud de los inconcebibles impuestos, ya del Estado, ya del Municipio, que pesan sobre los ciudadanos. Steidle propone el nombramiento de una Comisión de técnicos completamente independiente de la política, a los cuales parece que quiere conceder una verdadera dictadura económica.

Reforma de carácter moral. El comunismo ha hecho en la juventud y está haciendo en la niñez los mayores estragos. Desde el odio formal a Nuestro Señor Jesucristo hasta la práctica de las mayores inmoralidades, todo se enseña en las escuelas socialistas vienesas. Contra tal estado de cosas la reacción es inevitable. Y la Heimwehr entiende que el nuevo Gobierno tiene que acometer la restauración cultural y moral del pueblo austriaco, al cual considera, sobre todo en las provincias, todavía sano de corazón. Pide—son sus palabras textuales—"medidas enérgicas en el campo de la escuela, la Prensa, la Literatura, el arte, el cinematógrafo y la radio". Estos medios de cultura—dice Steidle—, en manos de un Gobierno comunista, son la destrucción de Austria; en manos de un verdadero Gobierno pueden significar la restauración del espíritu nacional y cristiano.

Hay evidentes puntos de contacto entre el movimiento austriaco y el movimiento italiano. Pero existen también evidentes discrepancias en cuestiones muy fundamentales. Así, la Heimwehr defiende que la Constitución del Estado debe ser democrática. Quiere hacer compatible un Gobierno fuerte, independiente de las Cámaras, con una representación nacional en las Cortes, procedente del pueblo. Por otra parte, el movimiento austriaco declara sin ambages que acepta la ideología cristiana en el orden social y político. Y eso no sólo porque sea la más conforme con el alma de Austria, sino porque la mayor parte de los hombres que pertenecen a este movimiento son verdaderos católicos. Recuérdese la simpatía que ha tenido monseñor Seipel por la Heimwehr. Añadamos que los elementos más fuertes de la Heimwehr están en el Tirol y Voralberg, una de las regiones más profundamente católicas que hay en Europa.

Por el momento, el problema arduo es el de la reforma de la Constitución. La Heimwehr está decidida a llegar a la reforma de la Constitución por procedimientos violentos, extralegales, por un golpe de Estado, si es necesario. Seguramente Schober, que desea también la reforma constitucional, quiere que ésta se verifique por el procedimiento que en la Constitución vigente en Austria se señala. Pero aquí nace la gran dificultad. La Constitución austriaca, en el artículo 46, exige para las reformas constitucionales dos tercios de mayoría en el Consejo Nacional. Dos tercios de mayoría no se pueden obtener sin los socialistas. ¿Se presentarán los socialistas a conceder esos votos? He aquí el enigma.

Prevemos que en el terreno legal no tiene solución este pleito y que, a la larga, como ocurrió en Italia, se llegará a una solución violenta.

La Heimwehr viene ganando mucho terreno en los últimos meses. Poco ha ingresaron en sus filas 100.000 campesinos. No mucho antes se habían inscrito en ellas otros 80.000. Se dice que muchos obreros de Viena, incluso de los antiguos comunistas, se han pasado a la Heimwehr.

Por otra parte, si es cierto que el campo tarda más que la ciudad en ponerse en movimiento, cuando los campesinos salen de sus casas decididos a dar una batalla, son más temibles que los obreros urbanos. Sobre todo si se trata de aldeanos tan sanos de alma y de cuerpo como los montañeses de Tirol y de Voralberg.

Con el más alto interés hemos de seguir los lances de la política austriaca. Dios quiera que sin derramamiento de sangre y por vías legales se llegue a cumplir el programa que acaba de exponer el doctor Steidle. Y, de todos modos, es bien consolador este resurgimiento, que prueba la enorme cantidad de energías morales y de reservas conservadoras que aún guardan en el campo y en las mismas grandes ciudades estas viejas y gloriosas naciones europeas.

Temblor de tierra en las islas Hawai

Se teme que sea el anuncio de alguna erupción volcánica

LONDRES, 27.—Telegrafían de Nueva York al "Times" dando cuenta de haberse sentido ayer un fuerte temblor de tierra en las islas del grupo Oeste de las Hawai, originando el derrumbamiento de varias casas y el pánico entre los habitantes.

El fenómeno sísmico, que no se había registrado desde hace muchos años, hace temer la posibilidad de una próxima erupción de un volcán e incluso de los tres que se hallan en aquel grupo de islas.

El doctor Jaggar ha advertido a las autoridades acerca de la conveniencia de que se adopten medidas, en previsión de erupciones súbitas de aquellos volcanes.

Se reducen los créditos militares en Francia

La reducción es de 125 millones

PARIS, 27.—La Comisión parlamentaria de Hacienda ha publicado el siguiente comunicado:

"La Comisión de Hacienda de la Cámara de Diputados se ha reunido, bajo la presidencia de Malvy, y ha examinado la ponencia de Bouilloux-Lafont sobre los créditos del ministerio de la Guerra, como asimismo los referentes a la defensa de los territorios de Ultramar.

A propuesta del Gobierno se han aprobado diversas reducciones de créditos, que se elevan a un total de 125 millones de francos."

Nombre siempre EL DEBATE al dirigirse a sus anunciantes

PETICION A LA S. DE N. DE UNA CONFERENCIA SOBRE MINORIAS

EN ELLA SE BUSCARIA UNA SOLUCION PARA EL PROBLEMA

Las negociaciones oficiales sobre el Sarre empezarán el 20 de octubre

GINEBRA, 27.—La Comisión permanente de minorías, de la que forman parte delegados de 15 países, ha adoptado una resolución, por la cual se invita al Consejo de la Sociedad de Naciones a convocar una conferencia especial, encaminada a la solución eventual del problema de las minorías.

LA CUESTION DEL SARRE

PARIS, 27.—El periódico "Le Temps" dice que las tres Subcomisiones que están encargadas de estudiar la cuestión del Sarre han dado comienzo a sus trabajos, los cuales se cree que, a mediados del próximo mes de octubre, se encontrarán lo suficientemente adelantados para que el Gobierno pueda tomar conocimiento de ellos.

Las negociaciones de carácter oficial darán principio con Alemania el día 20 de octubre.

LA PRODUCCION MINERA

PARIS, 27.—Algunos periódicos publican informaciones, dejando entrever que existía un desacuerdo entre la Delegación internacional minera, especialmente entre los representantes de la Federación nacional francesa y la Delegación británica, en lo que se refiere al cupo de producción.

Con motivo de esas afirmaciones, la Federación francesa declara que, en las reuniones que se han celebrado ha sido discutida principalmente la necesidad de proceder a la creación de un organismo, de carácter internacional, encargado del reparto y control del carbón, con objeto de poner fin a la crisis que en la actualidad sufre la industria hullera internacional.

También se ocuparía el mencionado organismo de procurar la unificación de las horas de trabajo y determinar la condición social de los mineros en los países productores

Sobre todo este conjunto de medidas se ha llegado a un acuerdo unánime en el Comité.

En lo que respecta al cupo, la Federación francesa dice que fué objeto de un cambio de impresiones entre los reunidos; pero, por ahora, no han quedado fijadas las bases sobre las cuales podría ser instituído el cupo.

LA CONFERENCIA DE PIROT

PIROT, 27.—Las delegaciones búlgara y yugoeslava han continuado esta mañana sus trabajos para la redacción del texto definitivo del arreglo y la relación de dobles propiedades.

Los delegados han celebrado por la tarde una nueva reunión.

SE EXTIENDE EN CHINA LA AGITACION

LONDRES, 27.—Telegrafían de Hong Kong al "Times" que en Wu Cheu y las fronteras del Kuangtung y el Kuangsi, la agitación va en aumento.

Los militaristas del Kuangsi se hallan en plena revolución y el ex gobernador de Wu Cheu sigue concentrando sus tropas en la ciudad.

Seis niños carbonizados

DANFORTH (Estado de Maine), 27.—Seis niños, de uno a ocho años de edad, hijos de un matrimonio, han muerto carbonizados a causa de un incendio declarado en su casa de madera, la que quedó completamente destruída, mientras que sus padres se hallaban ausentes en sus labores.—**Associated Press.**

Regresa la expedición Albertini

No ha encontrado, en cuatro meses de pesquisas, el más pequeño rastro de los del "Italia"

OSLO, 27.—El último capítulo de la trágica expedición polar del "Italia" fué cerrado ayer con la llegada a Tromsoe del pequeño vapor, dedicado habitualmente a la pesca de focas, que fué fletado por una misión italiana de carácter particular. Al cabo de varios meses de fatigosos trabajos, se han abandonado por completo las tentativas en busca de los tripulantes desaparecidos del "Italia", después de ser exploradas minuciosamente las regiones del Noroeste del Spitzberg y las costas de Nueva Zembla.

* * *

N. de la R.—La expedición para buscar a los tripulantes del "Italia" fué organizada el pasado invierno por el ingeniero italiano Giann Albertini. A tal efecto, y oído el parecer, no enteramente pesimista, de algunos de los supervivientes de la aeronave citada y del doctor Samoilovich, comandante del rompehielos "Krassin", se organizó un Comité nacional, que abrió una suscripción. Fueron recaudados quince millones de liras; el Santo Padre dió para ella 200.000.

Con esta cantidad se equipó una ballenera, la "Heimen Sucai", a bordo de la cual subieron ocho hombres: Albertini, Pedro Zanetti, segundo comandante; Mario Urbano, encargado de las observaciones meteorológicas y topográficas; Franco Pugliesi, de los servicios radiotelegráficos; el zoólogo y biólogo Augusto Bonola; Della Valle, operador cinematográfico, y el sargento alpino Guidoz. Se recordará, por lo reciente, el accidente en que el último perdió la vida, muerto por un disparo de Albertini, al intentar éste matar a un oso blanco que atacó al sargento.

Las pesquisas, que han resultado enteramente infructuosas, han durado cuatro meses; empezaron el 15 de mayo, fecha en que la "Sucai" abandonó el puerto de Bergen, en la costa septentrional de Suecia. En ese tiempo, ha sido minuciosamente explorada, primero, la tierra del Noroeste; después, la de Francisco José. No se encontró ni el más pequeño indicio que permita conjeturar el fin que tuvieron los tripulantes del dirigible italiano.

LO DEL DIA

Más Institutos

La necesidad de los Institutos femeninos de enseñanza secundaria la hemos expuesto y encarecido reiteradamente. Son tan apremiantes las razones que militan en favor de su creación, que nos desconcierta un poco ver la timidez con que el Gobierno acomete tal obra.

Se han creado, en efecto, dos medios Institutos para niñas, uno en Barcelona y otro en Madrid, que es dejar en pie el problema, sin que los débiles efectos de las soluciones adoptadas puedan modificar en nada la triste realidad de la enseñanza secundaria oficial. Madrid y Barcelona son poblaciones que necesitarían ocho Institutos cada una, cuatro de ellos de niñas, y no sería excederse, según el número de estudiantes que se amontonan en las aulas de los Institutos hoy existentes.

El Ayuntamiento de Madrid anduvo ya muy moderado en ofrecer al Gobierno dos locales para nuevos Institutos; pero lo que es demasiada moderación es la decisión del Gobierno en aceptar el ofrecimiento, reduciéndolo a Instituto y medio.

El expediente del Instituto local que puede encajar en poblaciones de reducido vecindario, desentona en las grandes urbes, donde no hay motivos para no crear Institutos Nacionales, o sea, completos. La prueba de la escasez que se siente de esta clase de establecimientos, la hemos visto anteayer a las puertas del Instituto-Escuela, donde numerosísimas personas formaban cola para procurar el ingreso de sus hijos.

Llamamos una vez más la atención de nuestros gobernantes sobre este aspecto de la enseñanza. Es necesario hacer más de lo que se hace; los mayores y más relumbrantes progresos de la nación no serán sólidos, mientras no estén atendidos a conciencia los problemas de la enseñanza que depende del Estado.

Comercio e industria

Parece increíble, pero es verdad. Las cifras ciertas de la estadística del comercio alemán para el pasado agosto acusan un superávit en la balanza comercial de aquel país de 117 millones de marcos.

Es un hecho conocido—por la experiencia y la razón—que un país predominantemente industrial tiene (excepto Estados Unidos, por sus especiales condiciones) una balanza comercial desfavorable. Y ello por la sencillísima razón de que siendo acreedor en todas o casi todas las demás partidas de la balanza de pagos (fletes, seguros, intereses, etcétera), ese superávit ha de traducirse en una importación de mercancías—en forma de primeras materias—superior en valor a la exportación de las mismas.

Sin embargo, Alemania acaba de conseguir ese gran superávit, del que no existen precedentes. En 1928 el total comercio exterior arrojó un déficit de 1.992 millones de marcos, o sea un déficit medio mensual de 166 millones. En lo que va de año ese déficit ha ido reduciéndose hasta llegar a convertirse en superávit de 43 millones en mayo y de 1'7 en junio.

Teóricamente se explica este superávit por la necesidad político-jurídica en que está Alemania de pagar las reparaciones. Esto no se puede conseguir, claro está, sino con superávit en la balanza de pagos. Como desde 1924 las partidas intereses de capital, arriendo de películas, turismo y otras son negativas, ha habido necesidad de que la economía alemana, en un esfuerzo supremo, convierta en positivo el saldo del comercio de mercancías.

Mas esta explicación teórica no significa que el haber realizado esos supuestos no constituya una prueba admirable de la capacidad de la economía alemana.

Con la formidable desventaja en que la guerra y la inflación la dejaron —piénsese en la industria del automóvil—, Alemania en un magnífico arranque de energía, sacrificando a sus hijos, realizó la racionalización y el esfuerzo técnico que el estado actual de su economía supone.

La lección no debe olvidarse. El origen de ese progreso está allí: en las Universidades laboriosas y realistas y en las Escuelas Técnicas Superiores especializadas y universales.

Otro intruso

Ayer leímos con innegable agrado la acertada redacción de las invitaciones que el Banco Exterior envió a los miembros del actual Congreso de Ultramar para un "refrigerio".

El hecho contrasta con un visible anuncio que vemos extendido por toda España de cierto producto apodado "Coca-Cola". Da grima ver al muchacho de Lavapiés, de la Macarena, del Azoguejo, del Espolón o de las Ramblas, pidiendo un "Coca-Cola" (!). Allá en Chicago o en Filadelfia, está bien el tal vocablo; pero aquí, con refresco, gaseosa, sangría, y hasta bolilla, saldríamos mejor parados que con ese feo americanismo.

Sería de desear que la Real Academia de la Lengua acudiese con su gran autoridad a cerrar el paso a la invasión fraudulenta de palabras antiespañolas. En el caso presente, el éxito de la Academia sería inmediato, porque se trata de aleccionar al pueblo, que siempre es un discípulo dócil y respetuoso. A las clases pudientes, ya es imposible quitarles su "cola de gallo"; en cambio, la gente humilde dejarían con facilidad ese intruso nombre de la bebida americana por una palabra castiza. El plausible celo que la autoridad pública manifiesta por los productos nacionales debe extenderse al producto más característico, más genuino y más hondo del alma nacional: el idioma.

Allain Gerbault en París

PARIS, 27.—Esta noche ha llegado a París, remolcado por el torpedero "315", el barquito "Fire Crest", en el que Allain Gerbault, el "navegante solitario", dió la vuelta al mundo.

César Rossi, condenado a treinta años

La condena lleva pareja la inhabilitación perpetua para cargos públicos

El acusado reconoció sus relaciones con elementos antifascistas y comunistas

(De nuestro corresponsal)

ROMA, 27.—El Tribunal especial para la defensa del Estado ha condenado a César Rossi, por haber cometido actos encaminados a hacer levantar en armas a los habitantes del reino contra los poderes del Estado y por excitación a la guerra civil, con la agravante de la cualidad de ser jefe provocar y organizador, a treinta años de reclusión y a la inhabilitación perpetua para toda clase de cargos públicos.

En el interrogatorio de que fué objeto por parte del Tribunal, Rossi reconoció haber estado en relaciones con elementos antifascistas italianos, fuera y dentro del país, con la masonería italiana y extranjera y con comunistas rusos, tal como se deduce de las cartas que fueron encontradas en su poder.

Rossi añadió, en su descargo, que, encontrándose en una apurada situación económica, hubo de recurrir a estas artes antiitalianas para procurarse dinero.—**Daffina.**

* * *

N. de la R.—El proceso César Rossi, culminación de una historia en extremo novelesca, ha tenido su máxima resonancia a causa del incidente diplomático que, entre Italia y Suiza, produjo su detención.

César Rossi, camarada de Mussolini en sus primeros pasos por la política, fué con él expulsado del partido socialista, y con él, en la redacción del "Popolo d'Italia", colaboró en la organización del movimiento fascista. Hombre de confianza del "Duce", éste le convirtió, al triunfo de la revolución, en el jefe de su oficina de Prensa.

En junio de 1924 sobrevino el escándalo Mateotti. Complicado César Rossi en el asesinato de este diputado socialista, Mussolini autorizó su detención. Un "no ha lugar" le puso nuevamente en libertad, pero ciertas acusaciones le obligaron a emigrar de su patria y refugiarse en Francia.

Y aquí comienza la odisea de este aventurero, que, desde aquel momento, comenzó a conspirar contra el partido por cuyo triunfo tanto había trabajado.

Dueño de un importantes caudal de documentos, que la amistad de Mussolini había puesto en sus manos, en París encontró a Fasciolo y Carlos Bazzi, dos de los caudillos de la revolución fascista, a quienes una serie de circunstancias semejantes habían colocado en idéntica situación que a Rossi.

Los tres hombres empezaron a trabajar contra el fascismo, para lo que utilizaron los documentos que tenían en su poder. En el "Wold", de Nueva York, y bajo la firma del propio Rossi, aparecieron algunos de dichos documentos de índole secreta. Otros varios fueron publicados en Bruselas, reunidos en dos folletos.

Un día Rossi trabó amistad con Filippelli, otro fascista emigrado por haber sido su automóvil, al parecer, el que sirvió para conducir el cadáver de Mateotti. Pero Filippelli estaba en buenas relaciones con Roma, y ofreció a Rossi volverle a la gracia del "Duce". Hizo más: le propuso la compra de los documentos que Rossi tenía en su poder, y le ofreció diez millones de liras. Una mujer, Margartia Durand, hizo el resto, y Rossi, acompañado de los dos personajes, salió para Lugano, en Suiza, donde había de efectuarse el negocio. Mediante un ardid de Filippelli, se escogió, para lugar de la transacción, la zona de Campione, territorio fronterizo, neutralizado, aunque pretenece a Italia.

En este territorio no pueden penetrar soldados ni aduaneros italianos. Pero es más difícil prohibir el acceso a policías vestidos de paisano. Y un grupo de éstos rodeó el coche de Rossi, y procedieron a la detención de éste. De aquí la reclamación del Gobierno suizo, que no tardó en seguir, alentada especialmente por los elementos antifascistas de la nación.

MONEDEROS FALSOS

FLORENCIA, 27.—La Policía ha descubierto una organización de monederos falsos, que fabricaba monedas de cinco liras. Se han operado varias detenciones.

Los agentes se incautaron de cierta cantidad de moneda falsa y de importante material.

Principio de acuerdo anglosoviético

Los puntos sobre los que hay conformidad serán ultimados después del nombramiento de embajadores

Hasta el martes no volverán a reunirse Henderson y Dovgalewski

RUGBY, 27.—El ministro de Negocios Extranjeros, Arturo Henderson, ha celebrado esta mañana una nueva entrevista con el embajador de los Soviets en París, Dovgalewski.

En dicha entrevista, que se prolongó por espacio de dos horas, se llegó a un acuerdo en lo que respecta a determinar la lista de los asuntos que han de ser objeto de negociaciones para la reanudación completa de las relaciones diplomáticas entre los dos países, incluído el nombramiento de los respectivos embajadores.

La próxima reunión ha sido fijada para el martes de la semana próxima.—**E. D.**

UNA NOTA OFICIAL

LONDRES, 27.—Con carácter oficial se anuncia que en las conversaciones anglosoviéticas, se ha llegado, en principio, a un acuerdo acerca de varios puntos, que serán ultimados en el curso de negociaciones posteriores, cuando las relaciones diplomáticas entre los dos países hayan sido ya reanudadas y se haya llegado al consiguiente cambio de embajadores.

LOS POPULARES MANTIENEN SU ACTITUD FRENTE AL PARO FORZOSO

Presidido por Stresemann se reunió ayer el grupo parlamentario del partido

AYER REGRESO A BERLIN EL CANCILLER, HERMANN MULLER

Por primera vez, desde hace varios meses, se reunirá hoy el Consejo de ministros

BERLIN, 27.—El grupo parlamentario del partido popular alemán ha celebrado una reunión bajo la presidencia del ministro de Negocios Extranjeros y jefe del partido, Gustavo Stresemann.

Se aprobaron los puntos de vista mantenidos por los representantes del grupo en la Comisión parlamentaria en lo que se refiere a la reforma de la ley de seguro contra el paro forzoso.

HOY, CONSEJO DE MINISTROS

BERLIN, 27.—El canciller Hermann Muller, completamente restablecido de su enfermedad, ha regresado esta mañana a Berlín, procedente de Buehlerhoehe. Inmediatamente entró en contacto con sus colegas de Gobierno, que le han puesto al corriente de la situación política interior y especialmente del estado de la ley del seguro contra el paro forzoso obrero.

El canciller ha continuado sus entrevistas durante todo el día de hoy.

Probablemente se celebrará mañana un Consejo de Gabinete para adoptar posiciones en todas las cuestiones políticas que estaban en suspenso.

TERMINA LA C. INTERPARLAMENTARIA

NAUEN, 27.—Con el banquete ofrecido a las distintas delegaciones por el Gobierno del Reich han terminado hoy las sesiones de la conferencia comercial interparlamentaria.

Dicho banquete fué ofrecido, en nombre del Gobierno, por el ministro de la Alimentación del Reich, Dietrich, y pronunciaron discursos los representantes de Austria y Bolivia, el ministro de Comercio de Rumania, Raducanu, y el presidente del Senado de Irlanda, Bennett.

Han sido ofrecidos además banquetes especiales a la delegación italiana, que fué presidida por el embajador de dicho país en Berlín, Aldrovandi, y a la de España, presidida por el ex embajador español en Buenos Aires y en Berlín, señor Soler y Guardiola.

Este, en unas declaraciones hechas al corresponsal en Berlín de "La Prensa", de Buenos Aires, se felicitó de haber tenido ocasión de mantener el contacto con los círculos hispanoamericanos en la hospitalaria tierra alemana, donde existen tantas vinculaciones de amistad entre los países de habla española.—**E. D.**

DESFALCO EN EL BANCO MUNICIPAL

NAUEN, 27.—En el Banco Municipal de Berlín se ha descubierto un importante desfalco, que asciende a la cantidad de diez millones de marcos. Dicho desfalco ha sido cometido, mediante falsificación de firmas, por los hermanos Sklareñ, directores de una casa proveedora de la Municipalidad, en la que ejercía dicha casa poco menos que el monopolio absoluto.

Los hermanos Sklarek hicieron su fortuna gracias a una serie de transacciones bastante dudosas.

El "Lokal Anzeiger", órgano del partido nacionalista, afirma que dichos hermanos han prestado una importante ayuda financiera a la organización republicana "Reichsbanner" ("Bandera del Imperio"), a la que hicieron grandes y frecuentes donaciones.—**E. D.**

Indice - resumen

—o—

Deportes ..... **Pág. 4**
Cinematógrafos y teatros.... **Pág. 4**
La vida en Madrid..... **Pág. 5**
De sociedad, por "El Abate Faria" ..... **Pág. 5**
La hermana mayor (folletín), por Matilde Aigueperse ..... **Pág. 5**
Información comercial y financiera ..... **Pág. 6**
Universidad e Iglesia, por Enrique Herrera ..... **Pág. 8**
Paliques femeninos, por "El Amigo Teddy" ..... **Pág. 8**
Estampas líricas (El alma de los jardines), por José D. de Quijano..... **Pág. 8**
Chinitas, por "Viesmo"..... **Pág. 8**

—o—

MADRID.—El Ayuntamiento comenzó ayer la discusión de sus presupuestos; el alcalde declara que se carece de recursos para atender a las necesidades crecientes de Madrid; petición de subvención por capitalidad.—El pleno del Congreso del Comercio Español de Ultramar trató de las comuncaciones marítimas. Avería en la red eléctrica (**pág. 5**).

—o—

PROVINCIAS.—Despido de obreros en la Fábrica de Armas de Toledo. Un hombre ebrio mata de un tiro a otro en Palencia.—Es disuelta la Guardia municipal de Vigo.—Anexión de trece Ayuntamientos a Valencia.—Un grupo de vendimiadoras arrollado por un automóvil en Paredes de Nava (**página 3**).

—o—

EXTRANJERO.—Declaración ministerial del Gabinete Schober ante la Cámara de Diputados austriaca.—El partido popular alemán mantiene su actitud frente al seguro contra el paro forzoso; hoy celebrará Consejo el Gobierno.—Llega a Lisboa Ríos Gallardo; siguió para Vigo, desde donde saldrá para Madrid y Sevilla. Parece que hay acuerdo de principio entre Inglaterra y Rusia sobre algunos extremos.—El Gobierno portugués saca a concurso seis nuevas líneas aéreas.—César Rossi, condenado a treinta años de cárcel e inhabilitación perpetua (**págs. 1 y 2**).

El Gobierno Schober ante el Parlamento

AYER DIO LECTURA A LA DECLARACION MINISTERIAL

Ningún Gabinete puede ignorar el movimiento en pro de la reforma de la Constitución

El Estado dispone de medios suficientes para evitar la guerra civil

VIENA, 27.—El nuevo canciller, doctor Schober, se ha presentado hoy, al frente del Gabinete que preside, ante el Consejo Nacional, dando lectura a la declaración ministerial.

En ella se dice, entre otras cosas, que el deseo de que se procediera a revisar la Constitución se inició en el pueblo, transcendiendo luego a otras clases de la sociedad, y constituye un movimiento de importancia, que un Gobierno democrático no puede ignorar ni negar.

Habla a continuación del movimiento de la "Heimwehr", que tuvo su origen en los acontecimientos de julio del año 1927.

Hombres irreprochables, pertenecientes a todas las clases sociales, se afiliaron a él por tener la creencia de que algunas instituciones públicas debían ser modificadas con urgencia.

El país y el Parlamento

Agrega el documento leído por el canciller que el estudio de las reformas parlamentarias marcha con excesiva lentitud y presenta resultados poco satisfactorios.

Las demandas de reformas tienen un carácter apremiante; pero sería injusto e inexacto creer que pudiera degenerar en un golpe de Estado o en una guerra civil.

A consecuencia de creer eso, se tiene en el extranjero una idea completamente falsa de la situación interior de Austria en la actualidad.

Protesta luego contra esa opinión del extranjero, según la cual las manifestaciones austriacas tenían como finalidad la realización de un golpe de fuerza.

Añade que el deber del Gobierno es mantener contacto con esos elementos austríacos y guiar y conducir el movimiento, con objeto de poder llegar, lealmente, a satisfacer las reivindicaciones justas.

Se ha exagerado mucho sobre el hecho de que las poblaciones austríacas habían sido agitadas con discursos y escritos, y esto ha sido causa de que en el extranjero se tenga una impresión falta acerca de la situación en el país.

Afirma luego el documento que los medios de que dispone el Estado son suficientes, y dice que esos medios merecen la confianza de todos, en la seguridad de que bastan para alejar todo peligro.

La política exterior

En su declaración, el canciller Schober expone, en síntesis, las principales reformas que se pretenden introducir en lo que se refiere a los poderes del presidente de la República, con objeto de poner al margen de la política las instituciones del Estado.

También son expuestas las principales medidas que habrán de ser adoptadas para impedir el desarrollo exagerado de las instituciones parlamentarias, con objeto de que renazca en el país el respeto a la democracia.

En lo relativo a la política exterior, el documento ministerial dice que Austria procurará conservar y estrechar sus relaciones amistosas con todos los países del mundo, especialmente con los limítrofes; pero que, en modo alguno, entrará a formar parte de ninguna agrupación de Estados.

Dice también la declaración que el Gobierno austriaco se esforzará en que el Derecho llegue a sustituir por completo a la fuerza en las relaciones internacionales, siguiendo así la política de Alemania, a cuyo país Austria desea permanecer fiel tanto en los tiempos buenos como en los malos.

Estas palabras fueron acogidas con grandes aplausos.

Ríos Gallardo llega a Lisboa

Ayer mismo siguió para Vigo, desde donde saldrá para Madrid

Se cree que el 12 de octubre se reorganizará el Gobierno peruano

(De nuestro corresponsal)

LISBOA, 27.—A bordo del "Cap Arcona", y procedente de Santiago de Chile, ha llegado hoy a esta capital el ex ministro de Negocios Extranjeros de su país, don Conrado Ríos Gallardo, embajador extraordinario de Chile en la Exposición Iberoamericana de Sevilla.

A bordo del mismo trasatlántico continuó hoy mismo el viaje con dirección a Vigo, puerto en el que desembarcará para seguir hasta Madrid y Sevilla.—**Correia Marques.**

EL GOBIERNO DEL PERU

LIMA, 27.—Corren insistentes rumores de que muy pronto se formará el nuevo Gabinete. Probablemente se establecerá el 12 de octubre próximo, cuando comienza el nuevo mandato presidencial del señor Leguía. Se cree que algunos de los ministros actuales seguirán desempeñando sus respectivos cargos.—**Associated Press.**

LA DOCTRINA DE MONROE

LA HABANA, 27.—El profesor español, señor Barcia Trelles ha pronunciado una conferencia en la Institución Hispánica de Cultura, que versó sobre la actitud con que fué recibida la doctrina de Monroe en América del Sur.

El señor Barcia disertó ampliamente sobre el uniteralismo norteamericano. **Associated Press.**

LOS REYES Y LAS INFANTAS EN BARCELONA

EL PUBLICO LES TRIBUTO UN RECIBIMIENTO MUY CARIÑOSO

Don Alfonso visitó el Palacio Misional en la Exposición

ESTA MAÑANA INAUGURARA EL PABELLON DEL AYUNTAMIENTO

Por la tarde presidirá la sesión de clausura del Congreso Nacional de Misiones

BARCELONA, 27.—A las diez y veinte de esta mañana llegó a la estación de término el tren especial, conduciendo a los Reyes y a las infantas doña Beatriz y doña Cristina. Desde la estación de San Vicente les acompañaban el gobernador civil y el jefe superior de Policía. En el apeadero de Gracia subieron al convoy el capitán general y el presidente de la Diputación.

En los andenes de la estación de término se hallaba formada una compañía del regimiento de Infantería de Badajoz con bandera y música, que rindió honores.

Esperaban allí a los Reyes el alcalde con todo el Ayuntamiento, la Diputación en pleno, todas las autoridades civiles y militares, los Obispos de Barcelona, Gerona y Seo de Urgel, con una numerosa Comisión de nuestro Cabildo catedral; el Cuerpo diplomático y consular, representaciones de todos los Cuerpos de la guarnición, centros y entidades oficiales y particulares y otras muchas personalidades.

Al apearse del convoy las augustas personas se adelantó el alcalde, barón de Viver, para darles la bienvenida en nombre de la ciudad, al mismo tiempo que hizo entrega a la Reina y a las Infantas de unos hermosos ramos de flores.

Así que el Rey hubo pasado revista a la compañía que había rendido honores, acompañado de las autoridades y del jefe de la estación, pasó a recorrer las nuevas dependencias de ésta, deteniéndose especialmente en el hermoso vestíbulo recientemente construido, del cual hizo don Alfonso cumplidos elogios.

Al salir después al exterior, el público que se hallaba en los alrededores de la estación hizo objeto a los Soberanos de un cariñoso recibimiento.

Inmediatamente se organizó la comitiva. En el primer automóvil tomaron asiento los Reyes y el alcalde barón de Viver; detrás, iban las infantas, y a seguido, el vicepresidente del Consejo, general Martínez Anido, el jefe de la Casa Militar del Rey, general Berenguer, el capitán general señor Barrera y el gobernador civil, señor Milláns del Bosch.

Por el paseo de la Industria, San Juan y Avenida de Alfonso XIII, se dirigieron al Palacio Real de Pedralbes, donde se hallaba formada una compañía de Mozos de escuadra, con bandera y música, que rindió honores. Después de ser revistada por el Soberano, desfiló en correcta formación.

En los jardines de palacio se hallaban la Banda Municipal y el Orfeón de Unión Patriótica, que ejecutaron el Himno Nacional.

El Rey, que a su llegada vestía uniforme de diario de capitán general, pasó a sus habitaciones particulares, se vistió de paisano y volvió a salir con el alcalde para dirigirse a la Exposición, donde, en unión del marqués de Foronda, recorrió aquel recinto. Desde allí regresó a Palacio, para almorzar.

Mañana inaugurará el Rey el pabellón del Ayuntamiento en la Exposición, y por la tarde presidirá la solemne sesión de clausura del Congreso Misional.

La visita del Rey a la Exposición

BARCELONA, 27.—El rey, al llegar a la Exposición, fué recibido por el marqués de Foronda y varios miembros del Comité. Se dirigió primeramente al Palacio Misional, que comenzó a visitar por el ala derecha, deteniéndose en las instalaciones de las misiones orientales. Allí observó durante largo rato un retrato suyo, tallado en madera, hecho por los conversos de la India Oriental. Celebró en gran manera el parecido. También hizo muchos elogios de otros trabajos allí expuestos. Luego pasó al ala izquierda, donde se hallan las instalaciones de las misiones de América, y más tarde visitó la sala de los Mártires. Contempló aquí con detenimiento un autógrafo de San Francisco Javier.

Desde el Palacio de las Misiones pasó al de la Química, donde celebró las bellezas de los muebles hechos con pasta de papel.

Seguidamente visitó en el Palacio Nacional la sala del Ejército, recientemente inaugurada, la de Arqueología y las dedicadas a los pintores contemporáneos Benedito, Zuloaga, Anglada, Camarasa y Alvarez de Sotomayor.

Poco después de la una de la tarde abandonó el Rey el recinto de la Exposición para dirigirse al Palacio de Pedralbes.

Cena íntima en Palacio

BARCELONA, 27.—Después de almorzar, el Rey pidió el automóvil a las tres y media, y, acompañado del duque de Miranda, dió un paseo por la ciudad. Recorrió la calle de Balmes, que está habilitada muy bien para el tránsito. En otro coche salieron la Reina y sus augustas hijas. A las seis de la tarde la real familia tomó el té. Desde el Palacio de Pedralbes la famili: real contemplo el magnífico panorama de las iluminaciones de la Exposición, que hoy han lucido en todo su esplendor desde primeras horas de la noche. Un dirigible de la Aeronáutica naval evolucionó de forma que recogía de plano los focos de cada uno de los rellectores del Palacio Nacional. Por la noche hubo en Palacio una cena íntima con asistencia del general Martínez Anido, gobernador civil, presidente de la Diputación, alcalde y capitán general. Terminada la comida los Reyes se retiraron a descansar.

El ministro de la Gobernación, después de acompañar a los Reyes hasta Palacio, marchó al domicilio de su hijo político, don Valentín Vía, donde se hospeda. Por la tarde hizo algunas visitas particulares.

Nombre siempre EL DEBATE al dirigirse a sus anunciantes

Seis nuevas líneas aéreas en Portugal

El Gobierno ha publicado ya las bases de adjudicación para el concurso

Costes y Bellonte salieron ayer para batir el "record" mundial de distancia

Ha desaparecido en Canadá un avión ocupado por 8 personas

(De nuestro corresponsal)

LISBOA, 27.—El "Diario do Goberno" publica las bases para la adjudicación de seis líneas aéreas, todas las cuales tendrán su punto inicial en Lisboa y terminarán, respectivamente, en Madera, Las Azores, Angola, Guinea, Cabo Verde y París.

La Empresa concesionaria deberá poseer una garantía financiera de cinco millones de escudos portugueses, depositará en manos del Estado una garantía de medio millón de escudos y deberá disponer de un capital mínimo de veinte mil contos.—Correia Marques.

COSTES SALIO AYER

LE BOURGET, 27.—Los aviadores Costes y Bellonte han emprendido el vuelo esta mañana, a las ocho y veinte, con el propósito de establecer un nuevo "record" mundial de distancia en línea recta, sin escalas, tomando la dirección de Siberia.

Los citados aviadores pasaron sobre Colonia a las diez y veintidós.

EN BUSCA DE OTRO "RECORD"

LE BOURGET, 27.—El aviador Van Caudenbergh ha reanudado esta mañana su tentativa de establecer un nuevo "record" de distancia en avión de tipo ligero, emprendiendo el vuelo a las siete y cuarto.

El aparato despegó mejor que en la anterior tentativa, a pesar de ir más cargado. Lleva 400 litros de esencia en sus depósitos, que le permitirán alcanzar de un solo vuelo, si las condiciones atmosféricas son favorables, Villa Cisneros y tal vez Dakar.

PRUEBAS DEL "R-100"

LONDRES, 27.—En el aerodromo de Howden, cerca de Hull, se han realizado las pruebas de un dirigible de grandes dimensiones, el "R-100", que podrá transportar 400 pasajeros, además de la tripulación, así como elevarse desde la superficie del mar.

OTRO AVION PERDIDO

VINNIPEG, 27.—Doce aeroplanos tripulados por expertos pilotos se han lanzado a buscar sistemáticamente dentro de un área de mil millas de las regiones desiertas y selváticas, a un aeroplano que, tripulado por un grupo de ocho exploradores mineros, se dirigía hacia el Norte de Alberpa y del que no se tienen noticias.—Associated Press.

UN MUERTO EN RUMANIA

BUCAREST, 27.—Un avión ha caído a tierra cerca de Comlupung. El piloto resultó muerto y el observador gravemente herido.

Parece que el huracán avanza hacia Cuba

Sigue la incomunicación con la capital de las islas Bahama

NUEVA YORK, 27.—Telegrafían de La Habana dando cuenta de que el huracán que pasó sobre las Bahamas y amenazaba a Florida se ha desviado y parece alejarse hacia el Este.

El huracán causó enormes daños en la isla Andreos, una de las más pequeñas de las Bahamas, donde la navegación sigue siendo peligrosísima.

Ayer seguía avanzando, aunque lentamente, con la misma dirección al Suroeste, creyéndose que no tardará en hacer sentir sus efectos en Cuba.

* * *

MIAMI, 27.—La ciudad de Nassau, capital de las islas Bahamas, se halla completamente incomunicada del resto del mundo desde hace varios días, temiéndose que haya sufrido graves daños a consecuencia del temporal que se ha desencadenado sobre estas islas.

Un despacho telegráfico procedente de Bimini, Bahamas, da cuenta de que el barómetro continúa decreciendo y que el furioso viento alcanza la velocidad de 50 millas. El Observatorio Nacional pronosticador del tiempo de Wáshington, ha hecho pública una advertencia en el día de hoy, notificando que la tormenta podía amenazar a Cayo Hueso durante las próximas veinticuatro horas. Ya se han registrado continuos ventarrones en distintos lugares de la costa septentrional de la Florida y las comunicaciones con Augusta han sido cortadas.—Associated Press.

EN LA CUERDA FLOJA

HERMANN MULLER (canciller del Reich).—Preferiría tener que construir otros veinte cruceros acorazados antes de danzar en la cuerda floja con estos contrapesos.

(Hoy reanudará sus sesiones el Reichstag.)
("Kladderadatsch", Berlín.)

Función a beneficio de un moro en Tánger

El ministro de España sale para la Península

TANGER, 27.—Anoche se celebró en el teatro Cervantes la función a beneficio del moro que efectuó diversos salvamentos de personas en la playa durante el verano actual. También intervino cuando el accidente que costó la vida al capitán Sánchez Zamora. El acto estuvo muy concurrido, obteniéndose una excelente recaudación.

—Mañana marchará a Ceuta en automóvil, desde donde continuará para la Península, el actual ministro don Bernardo Almeida, nombrado embajador de España en Lisboa. Con tal motivo, son muchas las personas que acudirán a despedirlo.

El cónsul de España, don Federico Gabaldón, le obsequió hoy con un té de despedida.

Procedente de Gibraltar, y a pesar del fuerte levante reinante, llegó a Tánger el bote de vela "San Giorgio", de la matrícula de Génova. Desplaza siete toneladas y mide ocho metros de eslora. Lo tripulan dos italianos pertenecientes a la Milicia voluntaria fascista. Desde Tánger intentan llegar hasta Egipto.

CAFE VIENA
Restaurant. El mejor de Madrid. El más confortable e higiénico. Visítelo, se convencerá. Especialidad comidas a la carta. LUISA FERNANDA, 21. Cubiertos a 3,50. Teléfono 36298.—MADRID.

Receta para oscurecer los cabellos canosos
Mr. Frank Harbaugh, peluquero desde más de 40 años, aconseja el remedio siguiente:
"Está al alcance de cualquiera de poder hacer que sus canas o cabellos descoloridos vuelvan a su color natural, mediante el empleo de un remedio preparado por sí mismo, muy sencillamente, en su casa.
"En una botella de ¼ de litro se echarán 30 gramos de agua de Colonia (3 cucharadas de las de sopa), 7 gramos de glicerina (1 cucharadita de las de café), una cajita del producto "Orlex" y se terminará de llenar el frasco con agua. Dichos productos pueden comprarse en cualquier farmacia a un precio módico, los cuales, mezclados por usted mismo y dicha mezcla, que se aplicará sobre su cabello dos veces por semana hasta que se obtenga el tono apetecido."
Con este medio se rejuvenecerá en unos 20 años toda persona canosa. Dicho compuesto no es una tintura, no tiñe el cuero cabelludo por delicado que sea, no es tampoco grasiento y queda indefinidamente. Hace desaparecer la caspa y los cabellos se vuelven suaves y brillantes, favoreciendo, además, su desarrollo.

Nuestros suscriptores de Madrid deben recibir EL DEBATE en su domicilio antes de las nueve y cuarto de la mañana. Cualquier deficiencia en el servicio será corregida inmediatamente avisando a nuestro departamento de Circulación. Teléfonos 71500 y 71509.

LA CASA SUAREZ, Scr. —da sus existencias de muebles con una rebaja de 40 POR 100 MARQUES DE CUBAS, 11 (entrada provisional por el portal).

LAS A. DE ESTUDIANTES EN LA UNIVERSIDAD

Se regula el reconocimiento de estas entidades y el de las de Padres de Familia

Una real orden sobre la asistencia a cátedra de los alumnos libres

Concesión de la línea del ferrocarril eléctrico a Peñagrande

SUMARIO DE LA "GACETA" DEL DIA 28

Fomento.—R. D.-ley modificando los itinerarios que establece el artículo primero del real decreto-ley de creación del Patronato del Circuito Nacional de Firmes especiales de 9 de febrero de 1926; aprobando la concesión hecha a la Compañía Madrileña de Urbanización (S. A.), de un ferrocarril secundario, sin garantía ni interés por el Estado, que va desde la actual terminación del tranvía del Colegio de la Paloma a la Colonia de Peña Grande, en la provincia de Madrid; incluyendo en el plan general de carreteras del Estado, con la clasificación de tercer orden, la del kilómetro 51 de la de Muriedas a Bilbao a Limpias, pasando por Seña, en la provincia de Santander; desestimando recurso de alzada interpuesto por don José Aragó contra la necesidad de ocupación de terrenos de su propiedad; declarando jubilado a don Segundo Cuesta y Haro, presidente del Consejo Forestal; nombrando inspector general del Cuerpo de Ingenieros de Montes, presidente del Consejo Forestal, a don Miguel del Campo y Bartolomé, y ayudante mayor de Obras públicas de primera clase a don Celso Bascones y Aranzo.

Presidencia.—R. D. disponiendo que don Manuel de Figuerola-Ferretti y Martí, marqués de Rialp, ministro plenipotenciario de primera clase en Méjico, pase, con dicha categoría, a desempeñar en Tánger las funciones que se indican; ascendiendo a ministro plenipotenciario de tercera clase y nombrándole cónsul general en Salónica a don Juan Bautista Arregui del Campo; disponiendo sean readmitidos en la Academia de Artillería los ex alumnos y ex alféreces alumnos que pertenezcan a familias numerosas; disponiendo que todas las Compañías de Ferrocarriles se hallen obligadas a permitir la colocación en sus respectivas estaciones, en los sitios más adecuados, de los carteles de propaganda que le sean enviados por el Patronato Nacional de Turismo; imponiendo a la Sociedad anónima Masport, de Barcelona, una multa extrarreglamentaria de 25.000 pesetas; disponiendo que la presidencia en actos oficiales, cuando no asista el gobernador civil, sino los delegados del Gobierno o de dicha autoridad, corresponderá al gobernador militar, si se halla presente en el acto; que el teniente coronel de Estado Mayor don Luis Pérez Peñamaría sea baja en la Comisión de la Medalla de la Paz de Marruecos.

Justicia.—R. D. declarando jubilado a don Julio Martínez Jimeno, presidente de Sala que fué de la Audiencia de Barcelona; declarando en situación de excedente a don Agustín Bullón Fernández, magistrado de ascenso de la Audiencia territorial de Valencia; nombrando magistrado de ascenso, con destino a la Audiencia territorial de Valencia, a don Mariano Escalada Hernández y magistrado de entrada, con destino a la Audiencia territorial de Las Palmas, a don Francisco López Nieto; promoviendo en el turno cuarto a la categoría de magistrado de ascenso a don Eduardo Larrea y Trápaga y en el turno tercero a la categoría de magistrado de entrada a don Fernando Conde Hidalgo; real orden nombrando para el Juzgado de primera instancia de Viella a don Fernando Higuera Barrutia; concediendo la excedencia voluntaria a don Eduardo Ballester Peris y a don José Víctor Sánchez del Río, registradores de la Propiedad de Cogolludo y Almendralejo.

Gobernación.—R. O. declarando jubilado a don Dionisio Mariño Esteban, comisario de segunda clase del Cuerpo de Vigilancia.

R. O. declarando en situación de excedente a doña Dolores Soto Sánchez, enfermera de la Enfermería "Victoria Eugenia"; dejando en suspenso la R. O. de 12 de abril del corriente año, relativa a los certificados impresos.

Instrucción.—R. D. disponiendo que en cada Universidad haya dos vicerrectores; admitiendo a don Luis Bermejo y Vida la dimisión que ha presentado del cargo de rector de la Universidad Central; nombrando rector de la Universidad Central a don Elías Tormo y Monzó, y vicerrectores de la misma Universidad a don Felipe Clemente de Diego y Gutiérrez y don Blas Cabrera Felipe.

Economía.—R. D. regulando las relaciones de la Dirección general de Agricultura con la Caja de la Pequeña Propiedad en la parte que del servicio de parcelaciones corresponde a ambas y dictando normas referentes a otros extremos del expresado servicio.

Hacienda.—R. O. resolviendo escrito del Fomento del Trabajo Nacional de Barcelona, relativo a extremos relacionados con la contribución que grava las utilidades de la riqueza mobiliaria.

Instrucción.—R. O. disponiendo que la Junta Central que, con carácter provisional, ha de tener a su cargo la Institución benéfica "Protección de los Huérfanos del Magisterio", quede constituída; anunciando a concurso entre maestras y maestros normales varias plazas; aprobando el cuadro de analogías de las asignaturas de la Facultad de Ciencis; creando sesenta plazas de auxiliares temporales en la Universidad del reino y estableciendo normas para el nombramiento de ayudantes; autorizando a las Juntas de Facultad para determinar la cuantía de los derechos de prácticas dentro de los límites que se señalan; creando el Patronato Económico Central del Profesorado Universitario y dictando las reglas a que ha de ajustarse la retribución complementaria de los catedráticos de Universidad con cargo a los fondos de la Caja especial creada por el real decreto-ley de 19 de mayo de 1928; regulando el reconocimiento oficial por la Universidad de las Asociaciones de Estudiantes, constituídas legalmente.

R. O. sobre asistencia a cátedra de los alumnos libres, completando las disposiciones del reglamento de disciplina escolar de 11 de enero de 1906 y real decreto de 3 de junio de 1909; reglamentando el reconocimiento oficial por la Universidad de las Asociaciones de padres de familia legalmente constituídas; dictando normas que faciliten a los bachilleres universitarios en Letras obtener análogo grado en Ciencias y viceversa; disponiendo que durante la ausencia de esta Corte del ministro de este departamento se encargue del despacho ordinario de los asuntos del mismo el director general de Primera Enseñanza.

Trabajo.—R. O. disponiendo que a las órdenes inmediatas del director general de Corporaciones se organice la Inspección Central de Formación Profesional en la forma y con las facultades que se indican; declarando beneficiarios del régimen de subsidio a las familias numerosas; nombrando aspirantes, oficiales de Administración civil de segunda clase del Cuerpo Técnico de Inpección de Seguros y Ahorro; resolviendo instancia elevada por el delineante cartográfico tercero don Julián Manuel Fernández Alvaro.

Macdonald salió ayer para Southampton

Hoy embarcará en el "Berengaria" con destino a Norteamérica

No espera que se produzcan en el viaje acontecimientos sensacionales

El desarme va a entrar en una fase internacional larga y dilatada

LONDRES, 27.—El primer ministro británico, Ramsay Macdonald, ha salido de esta capital a las ocho y veinte de la noche, con dirección a Southampton, donde embarcará en el "Berengaria" con rumbo a los Estados Unidos.

A despedir al primer ministro acudieron a la estación el embajador de Norteamérica, general Dawes; todos los ministros y numerosos representantes del Cuerpo diplomático.

Declaraciones de Macdonald

Antes de salir el tren, Macdonald dijo que emprendía el viaje con gran satisfacción, pues le agradaba en extremo visitar a los Estados Unidos y el Canadá.

Agregó que no esperaba que se produjeran acontecimientos sensacionales, siendo una de las razones en que se fundaba para hacer esa afirmación el hecho de que las negociaciones en curso relativas al desarme naval han llegado ya a un punto a partir del cual han de entrar necesariamente en una fase internacional muy larga y dilatada.

Antes de determinar el programa, en lo que se refiere a la esfera del desarme naval, se hace preciso que los Gobiernos de Wáshington y Londres discutan y resuelvan los medios de salir del callejón en que se encontraron en Ginebra el año 1927.

"Espero—agregó Macdonald—que habrá llegado ya la hora de que las cinco potencias navales signatarias del Tratado de Wáshington sean invitadas a emprender negociaciones encaminadas a asegurar el feliz término de la Conferencia proyectada acerca de esa materia.

Si se obtuviera en ella un resultado satisfactorio, se proporcionaría con ello a la Comisión correspondiente de la Sociedad de Naciones elementos sustanciales para llegar al desarme naval, y contribuiría en mucho, haciéndola posible, a la convocatoria ulterior, por el organismo de Ginebra de la Conferencia general del Desarme.

Baldwin visita a Macdonald

RUGBY, 27.—El ex primer ministro del Gabinete conservador Stanley Baldwin, que ha regresado hoy mismo de Aix-les-Bains, en Francia, donde pasó una temporada de vacaciones, ha visitado hoy al jefe del Gobierno, Ramsay Macdonald, a quien deseó buen viaje durante su próxima excursión a los Estados Unidos, así como un completo éxito en la misión que le lleva a América.—E. D.

Comentario del "Manchester"

LONDRES, 27. — El "Manchester Guardian" dice que todo el pueblo británico sin distinción sigue con enorme interés al primer ministro en su viaje a los Estados Unidos, y espera que las conversaciones de Wáshington marquen una fecha importante en la historia.

MUNDO CATOLICO

LA SEMANA CATEQUISTICA DE CALATAYUD

Anoche presidió el Nuncio de Su Santidad la procesión de la Virgen de la Peña

En el Ayuntamiento desfilaron ante Mons. Tedeschini más de cinco mil personas

CALATAYUD, 27.—Esta mañana, a las ocho, se celebró una misa de comunión general infantil en la Colegiata de Santa María, a la cual concurrieron numerosos niños. El padre Vicente Gracia, de la Compañía de Jesús, hizo los fervorines con gran elocuencia. A las nueve y media, en la Colegiata del Santo Sepulcro, se dió una lección catequística al Clero y Magisterio, sobre el tema "La catequesis y la educación moral de los niños".

Desarrolló el tema el canónigo de Zaragoza doctor Práxedes Alonso, moderador general de los Catecismos de la Archidiócesis. La lección fué en extremo interesante y práctica.

A las once de la mañana se celebró en la Colegiata del Santo Sepulcro una Asamblea general para dar lectura a las conclusiones aprobadas.

El Arzobispo de Zaragoza llegó a Calatayud esta mañana a primera hora, con objeto de asistir a los actos que habrán de celebrarse con asistencia del Nuncio de Su Santidad, monseñor Tedeschini, que llegó en el rápido de la tarde. Le esperaban en la estación el Arzobispo de Zaragoza, el Obispo de Tarazona, el alcalde con el Ayuntamiento en pleno, Clero y numerosísimo público, que tributaron una cariñosísima acogida a monseñor Tedeschini. La banda del Hospicio de Zaragoza, que se encuentra en Calatayud, interpretó la Marcha Real.

Al llegar la comitiva que acompañaba al Nuncio de Su Santidad a la plaza de Maura, hubo de detenerse ante las aclamaciones entusiastas del vecindario. El alcalde, señor Bardají, dió al Prelado la bienvenida en nombre del pueblo bilbilitano y le ofreció la ciudad. Monseñor Tedeschini contestó con sentidas palabras muy agradecido a las manifestaciones cariñosas de que era objeto y se felicitó de que Calatayud tuviera un Obispo como el de Tarazona, que tanto celo despliega en favor de sus diocesanos.

Organizóse nuevamente el cortejo con gran brillantez, y entre las aclamaciones del público y volteo de campanas, dirigiéronse todos a la Colegiata de Santa María, donde una sección de Artillería rindió honores al Nuncio de Su Santidad. Monseñor Tedeschini revistó las fuerzas y penetró seguidamente en el templo, donde se cantó un solemne Tedéum.

Monseñor Tedeschini, acompañado del Arzobispo de Zaragoza, Obispo de Tarazona y demás autoridades que figuraban en la comitiva, se trasladó al Ayuntamiento para asistir a la recepción popular organizada en honor del representante del Papa. Desfilaron más de cinco mil personas y hubo necesidad de suspender la recepción por lo avanzado de la hora. Después fué obsequiado monseñor Tedeschini, así como las demás personalidades, con un "lunch".

Por la noche salió de la Colegiata de Santa Cristina una brillante procesión infantil, que fué presidida por el Nuncio de Su Santidad. Para este acto religioso fué sacada de su ermita la imagen de Nuestra Señora de la Peña, tan venerada en toda la región. El acto resultó muy solemne. Mañana se celebrarán otros actos correspondientes a la Semana Catequística.

Bodas de oro de una religiosa

ALMERIA, 27.—En la capilla del Manicomio Provincial se ha celebrado esta mañana una solemne misa para festejar las bodas de oro de la superiora de dicho establecimiento, sor Policarpa Barbería. Asistieron todas las autoridades y otras distinguidas personas de la capital. Ofició el canónigo don Paulino Gallardo. El párroco don Carmelo Coronel, hizo el panegírico de San Vicente de Paúl, a cuya orden pertenece sor Policarpa, y dedicó cumplidos elogios a esta religiosa. Los invitados a la fiesta fueron obsequiados con un "lunch" y los dementes con una comida extraordinaria.

El prefecto de ceremonias

(De nuestro corresponsal)

ROMA, 27.—Se afirma en los círculos vaticanistas de Roma que el Sumo Pontífice se propone elevar a la dignidad episcopal a monseñor Respighi, prefecto de ceremonias, el cual permanecerá en el mismo cargo.—Daffina.

Peregrinos españoles en Lourdes

LOURDES, 27.—Bajo la presidencia del Obispo de Tortosa, monseñor Félix Bilbao, han llegado a esta población mil trescientos peregrinos catalanes.

También han llegado 600 peregrinos de Toscana, bajo la dirección de monseñor Joaquín Bacardi, Obispo-coadjutor de Florencia.

París desfila ante el Cardenal Dubois

Ayer fué depositado el cadáver en el féretro

PARIS, 27.—El desfile de público ante los restos mortales del Cardenal Dubois ha dado comienzo esta mañana, a las nueve, y ha continuado todo el día, hasta las seis de la tarde, siendo grandísima la afluencia de fieles que han querido tributar este último homenaje al Prelado fallecido.

En presencia de los familiares y de monseñor Gibier, Obispo de Tarbes y de Lourdes, ha sido encerrado en el féretro esta tarde, a las seis y media, el cadáver del Cardenal.

El ataúd ha sido cubierto con la capa pluvial, y sobre ésta se ha colocado el capelo.

Mañana y en los días siguientes el público podrá seguir desfilando ante los restos mortales del Arzobispo de París, de nueve de la mañana a seis de la tarde.

El canal de Nicaragua

WASHINGTON, 27.—Ha sido transmitido por radiotelefonía el discurso pronunciado por el senador Edge, por el estado de Nueva Jersey, sobre la construcción del canal de Nicaragua.

Según explicó el orador, la construcción de dicho canal constituye el mejor medio para asegurar las buenas relaciones entre los Estados Unidos y los países centroamericanos en lo futuro.—Associated Press.

Nombre siempre EL DEBATE al dirigirse a sus anunciantes

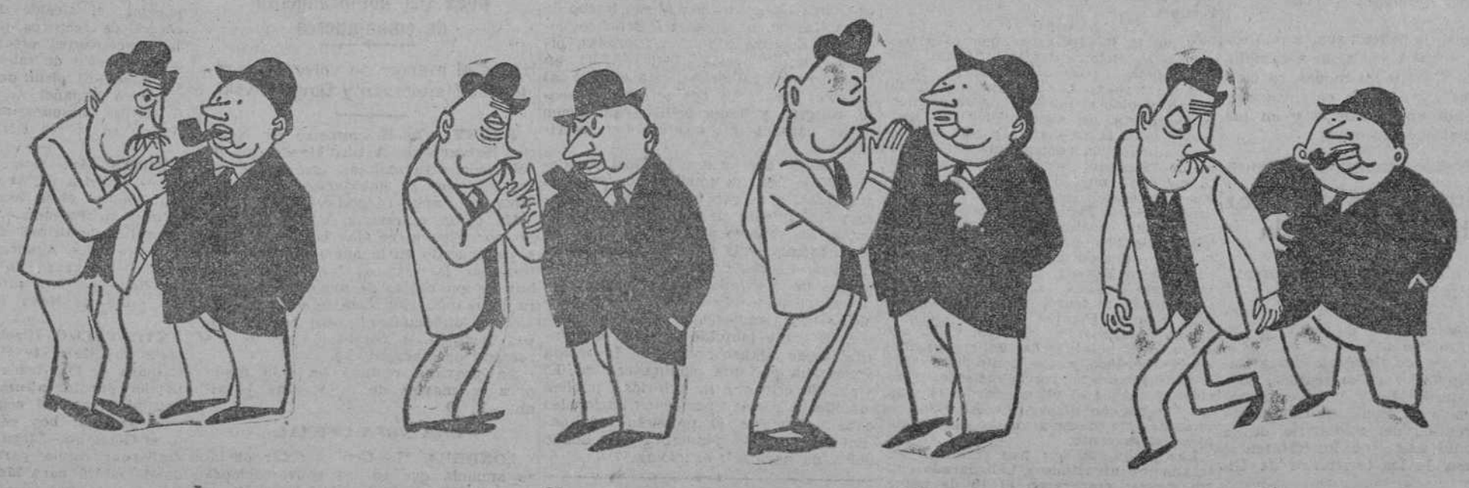

I
—¡Esa pipa! ¿Sabe usted cuánto gasta en veinticinco años?

II
—A razón de un paquete de tabaco por día, son 75 francos al mes, 900 por año y 22.500 en veinticinco años.

III
—Con esa suma tendría usted hoy una casita de campo.
—¿Y usted nunca fumó?
—Jamás en la vida.

IV
—Bien; pero no se vaya. Lléveme a ver su casita de campo.

(Historieta de Soupault, en "Dimanche Illustré", París.)

La Guardia Municipal de Vigo, disuelta

Despido de obreros en la Fábrica de Armas de Toledo. Un grupo de vendimiadoras arrollado por un "auto" en Paredes de Nava. Anexión de trece Ayuntamientos a Valencia.

UN HOMBRE EBRIO MATA DE UN TIRO A OTRO

El crimen de La Baña

ASTORGA, 27.—Anastasio Vega, que se ha confesado autor del crimen de La Baña, ha dicho que mató a su pariente Agustín dándole en la cabeza un golpe con un hierro. Después escondió el cadáver en un arcón y allí lo tuvo un día entero. La misma noche del crimen recogió el cadáver, que ya había descuartizado, y lo condujo en un asno hasta el sitio conocido por El Palomar, donde lo arrojó por un precipicio, con objeto de hacerlo desaparecer. El criminal declara que fué él solo el autor del delito, pero su declaración no es aceptada y se sospecha que tenga cómplices, tal vez en su misma familia.

Nuevos estatutos de los Sindicatos libres

BARCELONA, 27.—Al mediodía se reunió la Confederación nacional de Sindicatos Libres en banquete con los representantes de provincias, y, después, marcharon a la Exposición. En sesión fueron aprobados los nuevos estatutos de los Sindicatos Libres. Destaca un artículo en virtud del cual en lo sucesivo los miembros de la Confederación nacional de Sindicatos Libres durante el desempeño de sus cargos no podrán ocupar ningún otro político, aún cuando fuese elegido o designado por el mismo Sindicato.

—Esta noche han llegado de Madrid 25 obreros del Instituto de Reeducación de Inválidos del Trabajo, con objeto de visitar la Exposición.

Heridos por un "auto" sin frenos

BILBAO, 27.—Cuando esta tarde bajaba la cuesta de Zabálbido el presidente de la Comisión de Instrucción del Ayuntamiento, don Amadeo Deprit, conduciendo un automóvil, observó que una de las ruedas había sufrido un pinchazo, y detuvo el coche para arreglarle. Mientras realizaba la operación se soltaron los frenos y el coche emprendió la carrera cuesta abajo. El señor Deprit saltó al "auto" con la intención de detenerle, pero fué arrastrado por el vehículo, y éste arrolló también a dos mujeres. Las dos mujeres heridas fueron asistidas en la Casa de Socorro.

Alcalde destituído

CIUDAD REAL, 27.—El gobernador civil ha destituído de su cargo al alcalde de Alhambra, don Andrés Briones, que hace poco tiempo suscitó un incidente con la maestra nacional de aquella villa, a la cual insultó y abofeteó en público.

El delegado gubernativo ha incoado, además, un expediente contra el ex alcalde para depurar las responsabilidades en que haya podido incurrir.

Vivero de vides americanas

CIUDAD REAL, 27.—El Ayuntamiento de Campo de Criptana ha acordado establecer un gran vivero de vides americanas para la reposición de las plantas atacadas de filoxera en su término municipal. De dicha vid podrán surtirse gratuitamente todos los agricultores modestos de aquel pueblo, que, desde hace varios años, ven sus campos desvastados por tan terrible insecto. La referida corporación ha votado a dicho efecto treinta mil pesetas.

Muerto por el tren

CIUDAD REAL, 27.—Al entrar en la estación de Valdepeñas, el tren número 411 arrolló a un individuo, que murió instantáneamente. No ha podido ser identificado.

Dos atropellos de automóvil

CUENCA, 27.—Un automóvil conducido por Víctor Gómez Pujol, atropelló a la anciana de ochenta y tres años Sandalia Rubio, que falleció a los pocos momentos a causa de las lesiones sufridas.

—En Villarrubio un automóvil de la matrícula de Valencia, guiado por Francisco Sabino Martínez, arrolló al niño de cuatro años Gregorio Bustos López, causándole la muerte instantánea.

Velada necrológica

LA CORUÑA, 27.—En el Ayuntamiento se ha celebrado una velada necrológica en honor del pintor Román Navarro, para conmemorar el primer aniversario de su fallecimiento. Presidió el acto el capitán general y asistieron las autoridades y representaciones de Centros y entidades de la capital. Pronunciaron discursos el presidente de la Academia provincial de Bellas Artes, y el gobernador civil. Seguidamente se inauguró una exposición de obras de Román Navarro, con más de cien trabajos suyos.

—Una chispa desprendida de una locomotora provocó un incendio en una finca de campo, quemándose varios árboles. Los bomberos lograron localizar el siniestro antes de que éste causara mayores daños.

Muerto en accidente de aviación

LEON, 27.—Ha fallecido el capitán Molina, que ayer resultó con heridas gravísimas a causa de un accidente de aviación.

El aparato, en un viraje cerrado, entró en barrena por pérdida de velocidad, y se estrelló contra el suelo.

El observador, teniente Graco, resultó con contusiones por todo el cuerpo.

Regreso de fuerzas

LERIDA, 27.—Han regresado en tren especial las fuerzas del regimiento de Navarra y La Albuera, que han practicado maniobras con el resto de las tropas de Cataluña.

—Hallándose en el pueblo de Llardecáns el niño José Francis Font, jugando junto a una piscina que existe en la fábrica de sulfuro, cayó al fondo y pereció ahogado.

Al intentar atravesar la vía férrea por las inmediaciones de Bellpuig la anciana María Sistere, fué alcanzada por un tren, y resultó muerta.

Turistas ingleses en Palma

PALMA DE MALLORCA, 27.—A primera hora de la mañana fondeó en la bahía el paquebot inglés "Orontes", de 12.000 toneladas, que conduce a 321 turistas, la mayoría de los cuales desembarcó y recorrió la población y sus alrededores. El buque procedía de Málaga.

—También ha llegado el precioso yate norteamericano "Utowna", a bordo del cual viajan sus propietarios.

Una mujer muerta y otra herida por un "auto"

PALENCIA, 27.—El veterinario de Villada, don Pedro Becerril, que, conduciendo un automóvil de su propiedad, se dirigía a Paredes de Nava, encontró a la entrada del pueblo un grupo de vendimiadoras que regresaban de las faenas del campo. Las mujeres iban cogidas del brazo y ocupaban todo el ancho de la carretera. Parece que no atendieron a las advertencias del conductor del "auto" y éste no pudo detenerse a tiempo, por lo que arrolló a varias mujeres del grupo, matando a una de ellas llamada Francisca Hurtado, e hiriendo a otra.

Las vendimiadoras, secundadas por el vecindario, trataron de agredir al dueño del coche causante de la desgracia y fué preciso que la Guardia civil le protegiera. No obstante, el señor Becerril resultó herido de pronóstico reservado, a consecuencia de las piedras que las mujeres arrojaron contra el coche y contra su conductor.

Muerto de un tiro

PALENCIA, 27.—Después de haber recorrido varias tabernas en unión de su compañero Eloy Ibáñez Nazal, un minero llamado Jesús Ibáñez sacó una pistola y disparó contra Eloy, alcanzándole en la sién derecha y matándolo en el acto. El criminal se entregó a la Policía. Parece que el crimen fué motivado por el exceso de bebida.

Un barco soviético en Sanlúcar

SANLUCAR DE BARRAMEDA, 27.—Fondeó en estas aguas el buque soviético "Kalt Mark", que continuará para Sevilla, escoltado por el guardacostas "Larache".

Las jornadas médicas

SAN SEBASTIAN, 27.—Continuando las jornadas médicas, el doctor Eizaguirre actuó en las prácticas clínicas con varias intervenciones operatorias, explicando después la duodécima lección sobre tuberculosis pulmonar. El doctor Vidaur habló de la tuberculosis ocular. Esta tarde los doctores Poset y Uriarte se ocuparon de los virus filtrables.

—El doctor Marañón dió esta tarde en el Ateneo una conferencia sobre diabetes. El Ateneo estaba lleno. Terminada la conferencia, el doctor Marañón fué abordado por los periodistas, a los cuales dijo que con relación a la política se atiene a cuanto ha escrito, pues antes de escribir las cosas las medita mucho. Agrega que tiene simpatía por los socialistas y que estará con ellos siempre. El doctor Marañón marchará mañana a Madrid.

—En la sesión celebrada hoy por la Comisión permanente del Ayuntamiento se dió cuenta del nombramiento de concejales a favor de don Pedro Díaz Espada y don Luis Londaiz.

Se acordó desestimar, por ahora, la petición formulada por los vecinos del barrio Antiguo, que solicitan sea emplazado allí el monumento a la reina Cristina.

Se consignó en el acta el sentimiento de la corporación por el cese del delegado gubernativo, don Luis de Tapia, en cuyo honor prepara el Ayuntamiento un homenaje.

Ladrón detenido

SEGOVIA, 27.—Ha sido detenido por la Policía Félix Romo Pérez, de veintisiete años, vecino de Aldeanueva de Codonal, autor de la sustracción de 325 pesetas, una pluma estilográfica de oro y un maletín propiedad del súbdito japonés Shinichi Yokohama, estudiante de español en la Universidad de Salamanca, pensionado por el Gobierno de su país, que vino a Segovia para visitar los monumentos.

Nuevo rector

SEGOVIA, 27.—Ha tomado posesión del cargo de rector del Seminario conciliar don Eugenio López Bascuniana.

—El Arzobispo de Burgos ha marchado ya a su diócesis, acompañado por su secretario. Hasta Valladolid le acompañó el Obispo de Segovia, doctor López Platero.

—En el Palacio episcopal se ha verificado el enlace matrimonial de la señorita Marina Díaz con don Faustino Conde Rodríguez, cocinero del Arzobispo de Burgos, doctor don Manuel de Castro y Alonso. Bendijo la unión el Arzobispo, asistido por su secretario, el canónigo don Antonio Alonso.

Los despidos en la fábrica de Toledo

TOLEDO, 27.—En sesión plenaria celebrada hoy por la Cámara de Comercio, se acordó nombrar una Comisión que visite al Cardenal Primado y al gobernador civil para rogarles interpongan su cooperación a fin de evitar o aminorar el despido de obreros que actualmente se realiza en la Fábrica de Armas, exponiendo al Gobierno la situación difícil que crea a Toledo la crisis industrial y las pérdidas que ello supone.

Anexión de trece Ayuntamientos a Valencia

VALENCIA, 27.—El Ayuntamiento ha enviado a la Diputación el expediente de anexión a Valencia en concepto de entidades menores, de los 13 Ayuntamientos siguientes: Vilavi, Alfafar, Benitusen, Paiporta, Chirivella, Mislata, Cuar de Poblet, Paterna, Burjasot, Godella, Ponrepos, Mirander, Tabernes Blanques y Alberaya.

—El gobernador ha ratificado que en Sagunto los obreros de la Siderúrgica siguen trabajando normalmente. El delegado del ministerio de Trabajo ha manifestado lo mismo. Mañana marchará a Sagunto y seguirá estudiando las bases de arreglo y redacción del nuevo contrato de trabajo. Los cuatro obreros despedidos están a resultas del fallo del Comité paritario.

—Esta mañana, a las siete, ha zarpado con rumbo a Italia la fragata "Cristoforo Colombo", buque-escuela de la Marina italiana.

—Cuando trabajaba en una fábrica de conservas la operaria Josefa Olmos Iranzo, una máquina le cogió las manos, causándole heridas graves.

El general Rodríguez Calvo, herido en las manos

VALENCIA, 27.—Esta tarde, cuando se hallaba en sus habitaciones particulares, sentado en una silla-cama, el gobernador militar, don Marcos Rodríguez Calvo, patinó inopinadamente la silla, por no estar bien colocada; se cerró y cogió los dedos de ambas manos al general Rodríguez Calvo. Fué asistido en el Hospital Militar.

Guardia municipal disuelta

VIGO, 27.—Con el fin de reorganizarlo debidamente, el Ayuntamiento ha acordado disolver el Cuerpo de Guardias municipales. La medida alcanza a cien números y al subjefe.

Vista de una causa

ZAMORA, 27.—En la Audiencia se ha visto la causa seguida contra el vecino de Morales del Rey, David Fernández Pérez, que el día 29 de mayo último, por salir en defensa de su madre, Josefa Pérez, y de su hermana, Herminia Fernández, a quienes su padre, Angel Fernández Salgado, que se hallaba ebrio, hacía objeto de malos tratos, dió a éste varios golpes que le ocasionaron la muerte. La víctima era un sujeto de malos antecedentes. La prueba testifical resultó favorable para el procesado. El fiscal pidió para éste veintisiete años de presidio y 5.000 pesetas de indemnización. El defensor solicitó la absolución. La causa quedó conclusa para sentencia.

—Dicen de Toro que se hallan en todo su apogeo las operaciones de la vendimia y que la cosecha es excelente y abundante. La uva pinta se vende a cinco reales arroba.

HOY SERA CLAUSURADO EN BARCELONA EL CONGRESO NACIONAL DE MISIONES

Distribución de premios en el Certamen Misional

UN ELOCUENTE DISCURSO DEL SEÑOR MARIN LAZARO

(De nuestro enviado especial, señor Graña.)

BARCELONA, 27.—El tema de las misiones ha dejado de ser un tema de seminario y de organización interna de la Iglesia para entrar en el campo científico, político y sociológico de orden internacional. Cada día los asuntos puestos a discusión profundizan más el vasto engranaje de las misiones con los problemas más hondos y complejos de la especie humana.

El apostolado médico moderno ha ensanchado y unido de tal modo la beneficencia científica y las misiones, que en todos los países surgen nuevas Asociaciones sin más objeto que aplicar en las misiones los grandes adelantos de la Medicina. En España, gracias a Dios, ya tenemos algunos misioneros y misioneras diplomados; pero según nos decía el padre Roca, que es uno de ellos, estamos en vísperas de emprender también el apostolado médico con su escuela.

El problema de razas, idiomas y costumbres que las misiones suscitan, la necesidad de que los misioneros vayan prevenidos y la fundación de Museos y Seminarios a propósito para este objeto han tenido un expositor competentísimo en el padre Barandiarán, rector del Seminario de Vitoria. Por otra parte, la Iglesia moviliza todas sus reservas en esta lucha decisiva contra el protestantismo proselitista, y entre esas reservas están los niños, que hoy, por medio de la Obra de la Santa Infancia, proporcionan grandes cantidades a los misioneros, además de irse formando en su espíritu un concepto sentimental y profundo del ideal misionero de la Iglesia.

Reparto de premios

Tendríamos que ocupar más espacio del que disponemos si quisiésemos reseñar los trabajos, hoy más interesantes quizá que ningún día, de las secciones; pero debemos pasar a la sesión plenaria de la tarde en que tuvo lugar la distribución de premios del Certamen misional.

Por estar los del Congreso algodonero cenando en el salón del Palacio de Bellas Artes, nos reunimos en la iglesia de San Agustín, grande y severa. La iglesia ofrece la particularidad de que la luz eléctrica ha imitado de tal manera el alumbrado litúrgico que parece iluminada por abundantes velas y cirios.

El secretario del Jurado, señor Torralba, lee la Memoria y se procede a la apertura de plicas. Los nombres son saludados con aplausos, que se repiten cuando los agraciados se levantan a recibir el diploma. Un hermano marista, joven, es aclamado por el público con especial simpatía. Los más de los premiados son sacerdotes seculares. El poeta premiado, un sacerdote mallorquín, lee su poesía de metro e inspiración perteneciente a la escuela balear, un canto bellísimo de ritmos horacianos a Santa Teresita del Niño Jesús. Después sube a la tribuna el mantenedor, señor Marín Lázaro. Durante una hora el auditorio no cesó de aplaudir su discurso elocuentísimo, de extraordinario carácter literario y declamado con la fuerza de un artista orador y de un fervoroso cristiano.

Enumera en primer lugar las importantísimas Asambleas misioneras que este verano, ahora mismo, se verifican en Europa. En ellas toman parte políticos ilustres y misioneros que lo han sido en Europa, China y Japón. Luego pasa al tema de su discurso: "El valor apologético de las Misiones". En ellas vive la Iglesia, no al amparo de tronos y de las riquezas, sino como en los primitivos siglos del cristianismo, en la mayor pobreza y humildad, combatiendo los vicios, los errores y las potestades humanas que las explotan. Los que echan en cara a la Iglesia el vivir de intereses creados, de privilegios históricos y no de espíritu sobrenatural y santo, que vayan a las Misiones y verán actuar, como en los tiempos de mayor pujanza evangélica. Milagros de todo género se repiten todos los días en las Misiones, y para que no falte el argumento de milagros y profecías, en ellas se realiza la gran profecía de la conquista del Reino de Dios. El misionero es el que ofrece en todas las almas y en todos los meridianos la hostia santa del Profeta por los pecados de todas las razas, pecadores embrutecidos por el paganismo, hijo del pecado original. Pero el argumento más eficaz es, sin duda alguna, el martirio, el testimonio irrefragable de la sangre humana en confirmación de la Doctrina Católica, brilla en las Misiones con todo el esplendor de los primeros siglos de la Iglesia. Solamente de 1850 a 1882 dieron las Misiones españolas 1.413 mártires, entre misioneros y misionados.

El orador relata párrafos de gran emoción de las misiones, de los martirios y de las persecuciones de estos últimos años. Diez persecuciones en veinte años en Uganda, dan unos 90.000 mártires. Hoy los tiene la Iglesia en todas partes.

El señor Marín Lázaro alude a la sala de mártires del Museo Vaticano de las Misiones, con sus cuadros, con sus glorias y tremendas estadísticas. También en nuestra Exposición hay una sala con ese nombre, que es toda una grandiosa epopeya, el alma de la Exposición, nos decía el padre Elizondo cuando con él la visitamos.

La Iglesia moderna ha creado otro tipo de evangelizador, que no conoció la historia antigua y en los siglos de mayor fervor de evangelización: la mujer misionera. Las órdenes misioneras femeninas se multiplican todos los días, y los negros, los amarillos, sienten la fascinación de un apostolado en que la mujer europea pone, además de su fe religiosa, su sensibilidad superior, su cultura. Angeles misioneros y madres, a la vez que apostóles.

Ante la admiración y ovaciones de los asambleístas describe el señor Marín Lázaro las misiones científicas creados por Raimundo Lulio, San Raimundo de Peñafor y Raimundo Martí, el alto sentido espiritual de las misiones ante los palacios de la industria humana; la epopeya misional de España y el fin providencial de tantas riquezas acumuladas en Barcelona. Al terminar, la Asamblea en pie no cesa de aplaudirle.

El señor Obispo de Barcelona lee unas cuartillas para fomentar estos Certámenes, que darían también ocupación utilísima a las vacaciones de los seminaristas, fomentaría la cultura patria y descubriría nuevos tesoros de arte escondidos en nuestras iglesias y archivos. Todavía el señor Obispo de Vitoria nos recomienda que vayamos a la iglesia de Belén, donde se celebra un solemne triduo de Misiones. La iglesia está llena de bote en bote, y aunque se hicieran actos de estos en todas las iglesias, todas se llenarían. Ha subido al púlpito el padre Gallar, al que reconocemos a lo lejos por su brillante hábito coral de canónigo de Zaragoza. Creemos tener bastantes impresiones de esta jornada misional, más intensa todavía que la presente ante la perspectiva de la sesión de clausura en el Palacio de la Exposición, que va a ser un acontecimiento.

Manuel GRAÑA

El Clero indígena y la Santa Infancia

BARCELONA, 27.—Esta mañana se reunió la sección primera del Congreso Misional. Presidió el Arzobispo de Verápolis, al que acompañaban en la presidencia otros varios Prelados.

El secretario, don José Guruchaga, leyó su ponencia acerca de la necesidad de la formación del clero indígena para la conversión de los pueblos paganos. Habló a este respecto de la obra realizada por las instituciones misionales de diferentes países. Se aprobaron por unanimidad las conclusiones, en las que se pide la cooperación de los seminaristas y estudiantes universitarios en la obra de las Misiones.

El Arzobispo de Verápolis hizo el resumen de lo tratado, y manifestó que en varias ocasiones la labor de los misioneros, en lo que respecta a la formación del clero indígena, se ha visto interrumpida por falta de medios económicos. Pidió la ayuda de todos para que esto no se repita.

Don Clemente Orteu Urbina, vocal del Consejo de la Santa Infancia de París, hizo una extensa exposición de esta importantísima obra, en la que cooperan actualmente como asociados más de ocho millones de niños. Su cooperación, como es sabido, consiste en la oración diaria y cinco céntimos semanales. En los ochenta y cinco años que lleva de vida esta institución, lo recaudado asciende a 322 millones de francos. Actualmente sostiene 20.000 establecimientos para criar y educar más de medio millón de niños y 1.110 orfelinatos, con talleres y obradores, donde aprenden diversos oficios, al propio tiempo que reciben una sólida educación cristiana. El número de bautizados por la obra de la Santa Infancia se elevaba en el año último a la cifra de 27 millones.

Intervienen en la discusión varios congresistas, abundando todos en la necesidad de apoyar y propagar por todos los medios la Obra de la Santa Infancia. El párroco de la Magdalena de Sevilla propone que se inscriba en la obra a los niños al ser bautizados. Las conclusiones se acuerdan por unanimidad.

FIGURAS DE ACTUALIDAD

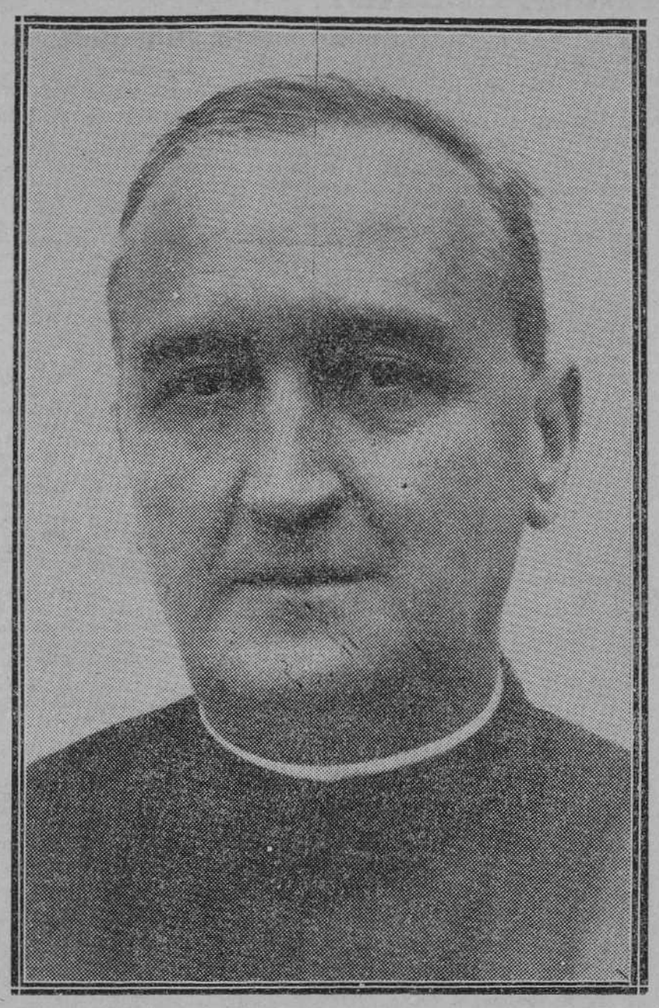

El padre Pérez del Pulgar (S. J.), a quien ha sido concedida la Medalla de oro del Trabajo a petición de más de seis mil obreros.

Este sabio jesuíta no sólo ha trabajado mucho, sino que ha trabajado bien. Y lo ha hecho—difícil coincidencia—no sólo como teórico, sino como maestro; no sólo como investigador, sino como hombre de acción. En su primer aspecto de teórico investigador, ha conseguido llegar a ser una autoridad en Electrología. Partiendo de sus fundamentales estudios en Matemáticas y Física, se especializó después en Electricidad, y en ella—llevado por su vocación de hombre eficaz—en el problema de la electrificación de España. Testimonios de esta clase de su actividad son sus numerosas publicaciones y conferencias. Pero es sobre todo en su segundo aspecto de hombre de acción donde el padre Pérez del Pulgar más se destaca. Con un amor intenso por la ciencia y por España, el sabio electrólogo ha sido uno de los principales creadores de un centro de enseñanza—el de Areneros—modelo por su eficacia, por su espíritu tolerante y por sus métodos de enseñanza. Areneros es una obra admirable que está dando a España algo de lo que más falta le hace: obreros e ingenieros de técnica perfecta y además teóricamente bien fundamentada. Pocas personas habrá en nuestra Patria que estén contribuyendo más que el padre Pérez del Pulgar al progreso de nuestra industrialización.

Las maniobras navales

LLEGADA DE BUQUES A PALMA

PALMA DE MALLORCA, 27.—Esta madrugada llegó, procedente de Cartagena, el destructor "José Luis Díez", y, a las dos de la tarde, entró el "Kanguro", que procedía de Santa Pola. El buque almirante "Infanta Cristina" y los cruceros "Príncipe Alfonso", "Almirante Cervera" y "Blas de Lezo", que eran esperados hoy también, no llegarán hasta mañana.

Los buques se aprovisionan

CARTAGENA, 27.—Después de aprovisionarse de víveres y municiones han zarpado esta tarde, para Baleares, cuatro cruceros del bando blanco. Los buques del bando negro continúan concentrados en Cartagena aprovisionándose. El domingo, rotas ya las hostilidades, se harán a la mar, para llevar a cabo el primer supuesto.

Edda Mussolini emprende el regreso a Italia

Desde Gibraltar hará el viaje en el "Augustos"

SEVILLA, 27.—La señorita Edda Mussolini no salió esta mañana del hotel. Después de almorzar marchó a las ruinas de Itálica, al Alcázar y la Catedral. Después estuvo en el pabellón de Colombia y visitó la carabela "Santa María", que recorrió con todo detenimiento. En la cámara del Almirante fué obsequiada con un vaso de vino, servido al estilo de la época. Después marchó al Museo de Pinturas.

A la una de la madrugada, en automóvil, y acompañada de los condes de Orsi, marchó a Gibraltar, con el fin de embarcar en el "Augustus" y trasladarse a Italia.

Antes de emprender el viaje mostró su satisfacción por haber visitado las Exposiciones de Sevilla y Barcelona, y agradeció mucho todos los agasajos de que ha sido objeto. Dijo que en Córdoba presenció una corrida de toros, que le había gustado mucho por la emoción, el colorido y la alegría que tiene.

El avión "Arado"

SEVILLA, 27.—Para esta mañana estaba anunciada la marcha del avión alemán "Arado", pero no ha podido partir. Sus tripulantes, en otro aparato, se dirigieron a Granada, de donde han regresado a última hora de la tarde. Mañana saldrá el "Arado" para Berlín; no lleva correspondencia, y sí únicamente los mensajes del Ayuntamiento y de la Administración de Correos de Sevilla para los departamentos análogos de Berlín.

Asamblea veterinaria iberoamericana

SEVILLA, 27.—El Colegio de Veterinarios está ultimando la organización de la Asamblea Iberoamericana Veterinaria, que se celebrará en Sevilla los días 21 al 27 de octubre, y ha sido declarada oficial por el Gobierno. El Congreso ha despertado gran entusiasmo entre los elementos de América, y se anuncia la llegada de muchos significados veterinarios de aquellas repúblicas, así como de Portugal.

NOTAS POLITICAS

El jefe del Gobierno salió anoche para Jerez

El marqués de Estella, acompañado de su hijo don Miguel, del jefe de la Secretaría auxiliar, señor Cuervo, y el ministro de Economía, marcharon anoche, a las diez y cuarenta, a Jerez en el "breack" de Obras públicas, que había sido enganchado al expreso de Andalucía.

Acudieron a despedir al marqués de Estella los ministros que quedan en Madrid, autoridades civiles y militares; los generales Saro, Losada, Orgaz y Soriano; directores generales y el doctor Bondelar de Faciente. Este último y algunos otros amigos del presidente saldrán esta noche para Jerez, donde asistirán a los actos de homenaje que aquel vecindario dedicará a su paisano el general Primo de Rivera.

Ya en el estribo del tren, el marqués de Estella dijo a los informadores:

—Ya habrán visto ustedes que no me importa el acuerdo de la Academia de Jurisprudencia.

El general Primo de Rivera se trasladará a Sevilla el día 1, y el 3 por la noche emprenderá su regreso a Madrid. El día de su llegada o al siguiente se celebrará Consejo de ministros. El 5 por la noche el presidente seguirá a Barcelona para despachar con su majestad antes de que don Alfonso se embarque para presenciar las maniobras navales.

Regresará en seguida el jefe del Gobierno, porque el día 12, fiesta de la Raza, tendrá que estar en Sevilla. Su posterior estancia en la Corte será solamente de horas, porque el día 15 se encontrará en Valencia para presidir el Consejo de ministros.

La reglamentación del contrato de la Telefónica

El presidente del Consejo llevará a Barcelona a la firma de su majestad, el decreto reglamentando el contrato del Estado y la Compañía Telefónica.

Benlliure visita al presidente

El escultor don Mariano Benlliure visitó anoche en el ministerio del Ejército al general Primo de Rivera para manifestarle que su exceso de quehaceres le impedían acompañarle a su ciudad natal, donde, entre otros actos en su honor, se descubrirá una estatua ecuestre. "No obstante, le agregó, yo estaré presente en espíritu, no como autor de la obra, sino como español."

El señor Benlliure da actualmente los últimos toques al monumento a Maura, que se descubrirá en Palma de Mallorca a principios de noviembre.

El decreto de comunicaciones marítimas

Pendiente solamente de que el Consejo de Estado evacue su trámite, en breve se someterá a la firma del Rey el decreto de comunicaciones marítimas.

El reglamento de la Academia de Jurisprudencia

El artículo 260 del reglamento de la Real Academia de Jurisprudencia a que hicimos referencia en nuestro suelto "Lo del día", "Un mal acuerdo", en el número de ayer, dice textualmente así:

"Siempre que por el Estado se reconozca a la Academia el derecho de designar un individuo de la misma para que la represente en los Consejos, Juntas y Comisiones oficiales y forme parte de unos y otras, bien tengan el carácter de organismos permanentes de la Administración pública, bien se establezcan por las leyes con el de transitorios para un objeto determinado, la Junta de gobierno procederá a hacer la designación por medio de elección en votación secreta."

(Página 123 del Reglamento, sección tercera, título "Representación de la Academia en Juntas y Comisiones oficiales.)

Los vicerrectores de las Universidades

Publica la "Gaceta" de hoy el real decreto, de que hablamos ayer, por el cual se aumenta en uno el cargo de vicerrector de cada Universidad.

La parte dispositiva, de la que ya adelantamos su contenido más esencial, dice así:

Artículo 1.° Habrá en cada Universidad dos vicerrectores que, además de suplir al rector en vacantes, ausencias y enfermedades, le auxiliarán en el ejercicio de su cargo, el uno en cuanto se refiera a funciones de carácter docente o cultural, y el otro en cuanto concierne a servicios de índole económica y administrativa.

Art. 2.° Esta división de funciones entre cada uno de los dos vicerrectores se determinará por acuerdo entre ellos, y en su defecto por resolución del ministerio de Instrucción pública, previo informe del rector, fijándose en todo caso mediante real orden.

Art. 3.° Cada uno de los vicerrectores, en el orden de sus especiales funciones, auxiliará al rector:

a) Inspeccionando los servicios universitarios que aquél le encomiende.

b) Informándole verbalmente o por escrito en los asuntos que le encargare.

c) Sustituyéndole en la asistencia a actos culturales dentro o fuera de la Universidad.

d) Desempeñando las comisiones especiales que el rector le confiera.

Art. 4.° Para la precedencia entre los dos vicerrectores se atendrá a la antigüedad de su nombramiento, y si fuere igual, a la que tengan en el escalafón.

El señor Calvo Sotelo a Barcelona

Anoche marchó a Barcelona el ministro de Hacienda. Regresará el martes. El de Trabajo, que saldrá esta noche, llegará el día 4.

Sanjurjo a Jerez

Hoy marchará en aeroplano a Jerez el general Sanjurjo, con objeto de asistir a los actos que van a celebrarse allí en honor del marqués de Estella.

Una información falsa

Nota oficiosa.—"Con fecha 3 de septiembre publicaron algunos periódicos, fijamente "El Sol" en su número del 4, un telegrama procedente de Viena en que se acogía la absurda especie de que, por orden del jefe del Gobierno de Yugoeslavia, valiéndose de bandas terroríficas y apelando a todos los medios, incluso al veneno, hicieran desaparecer dignatarios y representantes extranjeros, a lo que el Rey Alejandro en persona daba amparo y favorecía con medios propios.

Al final del telegrama se hace constar que el origen de la noticia es una señorita relacionada íntimamente con un funcionario palatino, con origen novelesco.

Esta lamentable información pasó inadvertida a la censura y a los centros ministeriales, llamados a evitarla o rectificarla, como se hace hoy accediendo a demanda del señor ministro de Yugoeslavia formulada ante el jefe del Gobierno, con ocasión de la firma del Tratado comercial, demanda que, por justa y cortesmente presentada, merece la mejor acogida y da nueva ocasión a que el Gobierno ratifique su criterio de amparar, por la previa censura, el prestigio y el concepto en España de todos los países amigos, dueños y Soberanos de su interior gobernación, en lo que es bien sabido no emplean los medios criminales, reprobables para toda conciencia honrada, que la fantasía de una dama, o de cualquier compositor de películas, pueda inventar."

Callejo en Valladolid

VALLADOLID, 27.—En el correo de Galicia ha llegado el ministro de Instrucción pública, que fué recibido por todas las autoridades, catedráticos, maestros, diputados provinciales, concejales, afiliados a la Unión Patriótica y muchos amigos particulares. Desde Medina del Campo vinieron acompañando al señor Callejo el gobernador civil, marqués de Guerra, y el jefe provincial de la Unión Patriótica don Blas Sierra. El ministro se trasladó a casa de su hermana, doña Elisa, donde se hospeda.

Catedráticos elegidos asambleístas

MURCIA, 27.—Bajo la presidencia del rector se ha reunido el claustro de la Universidad, y ha elegido asambleísta al catedrático de Historia, de la Facultad de Derecho, don Tomás Gómez Piñón, presbítero.

* * *

VALENCIA, 27.—En la Universidad se ha celebrado hoy la elección de asambleista, siendo designado el rector, don Joaquín Ros. De la totalidad de los catedráticos sólo ha habido seis papeletas en blanco.

* * *

OVIEDO, 27.—En la sesión celebrada esta mañana por la Comisión municipal permanente se dió lectura a la sentencia recaída en el recurso interpuesto por los arquitectos municipales, en virtud de la cual se ordena la reposición de los citados funcionarios.

La comisión decidió no apelar la sentencia recaída y convocar un pleno extraordinario para el lunes.

El castellano, cuarto idioma del mundo

Figura a la cabeza el inglés, que es comprendido por 220 millones de personas

Parece que la difusión del francés pierde bastante terreno

NAUEN, 27.—El "Berliner Tageblat" publica en su número de hoy la estadística más reciente acerca de la divulgación de los idiomas más importantes en el mundo.

Según dicha estadística, y dejando a un lado la lengua china, hablada por más de cuatrocientos millones de personas, pero que, debido especialmente al alejamiento del país con relación a Europa, no puede ser clasificada como un idioma comercial y moderno, ocupa el primer lugar el inglés, que lo hablan en la actualidad 163 millones de personas y es comprendido por más de 220.

Sigue el ruso, con 117 y 170 millones, respectivamente. El tercer puesto lo ocupa el alemán, hablado por cerca de cien millones de personas. El cuarto, el castellano, con ochenta millones.

El portugués figura con cuarenta millones de personas. Entre éste y el castellano, es decir, entre los cuarenta y los ochenta millones, están el italiano, el japonés y el coreano.

Llama sobre todo la atención en esta curiosa estadística la disminución de la divulgación del francés, que, aunque continúa siendo el idioma preferente desde el punto de vista diplomático, como idioma materno lo hablan escasamente en el mundo cuarenta y cinco millones de personas.—**E. D.**

Reunión de Diputaciones vascongadas

BILBAO, 27.—Esta mañana se celebró en la Diputación una reunión de los representantes de las tres corporaciones hermanas. Asistieron, por la de Alava, los señores Ortiz, Arandiatorre y Torres; por Guipúzcoa, los señores Lizasoain y Altolaguirre, y por la de Vizcaya, los señores Bilbao, Gaytán de Ayala y Martínez Inchausti.

Los reunidos, después de cambiar impresiones acerca de diversos aspectos del impuesto del timbre, aprovecharon la ocasión para tratar del anteproyecto de constitución elaborado por la sección primera de la Asamblea consultiva, en cuanto pueda tener relación con régimen especial de las Vascongadas. Acordaron que cada una de las Diputaciones nombre una ponencia encargada de estudiar dicho proyecto en lo que afecta al país vasco, redactando la oportuna ponencia, que había de ser luego discutida y ampliada en una nueva Asamblea de las tres diputaciones.

—Los médicos y farmacéuticos de Bilbao celebraron hoy la fiesta de sus Patronos los Santos Damián y Cosme. A las nueve y media asistieron a una misa en la iglesia de San Antón. Predicó el lectoral de Victoria, don Antonio Pildaín. Después se reunieron todos en fraternal banquete.

—El director general de Corporaciones ha remitido al gobernador los nombramientos de los vocales de la Cámara Oficial de Inquilinos. En su vista ha ordenado el delegado gubernativo que convoque inmediatamente a la expresada Cámara para darle cuenta oficial de dichos nombramientos y que los nombrados tomen posesión de sus respectivos destinos.

Librería General de Victoriano Suárez

Preciados, 48.—MADRID.—Correos: Apartado 32.

Textos, apuntes y programas para Institutos, Universidades y Escuelas Especiales.

TELEFONO 11334

Acuerdos de la Federación Centro

Hoy se disputa la Copa Gordon Bennet en San Luis. Gregorio Vidal venció a Bartlett por puntos. Concursos de "tennis" en Bilbao y Oviedo. El equipo inglés de polo vence al alemán.

Football

Acuerdos de la Federación Centro

Bajo la presidencia de don Julián Palacios, vicepresidente primero, se reunió anoche el Consejo directivo de la Federación Regional Centro.

Se acordó imponer una amonestación al jugador del Unión Sporting, Mori expulsado por juego peligroso durante el encuentro de campeonato jugado con el Athletic Club.

Se examinó una protesta de la Tranviaria por supuesta situación fuera de juego del jugador que remató uno de los tantos a favor del Imperio en el encuentro de campeonato de su categoría, celebrado el domingo día 22. En vista de que no existían suficientes pruebas para determinar la forma exacta del jugador, se acordó mantener el resultado técnico del encuentro conforme resulta del acta del mismo.

La Secretaría dió cuenta de haberse celebrado la reunión de delegados de primera categoría para la confección de las bases y del calendario del campeonato de reservas del mismo, que comenzará el día 6 de octubre próximo.

Asimismo comunicó que la Deportiva de San Lorenzo de El Escorial ha renunciado a participar en el campeonato de su categoría por dificultades económicas.

Se concedió al Latina el uso de los colores que mientras estuvo federada ostentó, en su uniforme, la Real Sociedad Gimnástica Española.

Se dió cuenta de haber efectuado en Aranjuez el reconocimiento de un grupo de jugadores de la Deportiva local, así como del resultado ofrecido por esta diligencia.

En vista de que el Racing no ha contestado al requerimiento que la Federación Centro le hace sobre una petición relativa a determinadas actuaciones de su jugador Valderrama, se acordó dar por concluso el asunto, sin adoptarse determinación ninguna en este caso.

El Consejo estudió la posible conveniencia de concertar un partido contra la selección de Londres, y se resolvió realizar las gestiones necesarias para decidir sobre el asunto en una próxima reunión.

Quedó enterado el Consejo de haberse resuelto, de acuerdo entre un jugador y su Sociedad, la reclamación por falta de pago al mismo de determinada cantidad.

Fué nombrada una ponencia del seno del Consejo para formular determinadas indicaciones en relación con la reforma del reglamento nacional.

Y fueron despachados otros asuntos de trámite.

La temporada de "football" en los Estados Unidos

NUEVA YORK, 27.—Mañana sábado se inicia la temporada de "football" en todos los Estados Unidos.

Un centenar de equipos, pertenecientes a las Universidades, jugarán mañana por vez primera después del descanso veraniego.—**Associated Press.**

Aerostación

La Copa Gordon Bennett

SAN LUIS, 27.—En las pruebas de globos aerostáticos por la Copa Gordon Bennett, que empezarán a celebrarse en esta ciudad mañana, están representadas las siguientes naciones: Estados Unidos, Francia, Alemania, Bélgica, Argentina y Dinamarca. — **Associated Press.**

Pugilato

Algunos detalles del combate Sharkey-Loughran

NUEVA YORK, 27.—La victoria de Sharkey ha producido general sorpresa y en ese sentido se expresan los periódicos, pues si bien demostró mucha energía en el transcurso de la lucha, su contrincante, Loughran, luchó empleando mejor técnica de boxeo que el vencedor.

El primer asalto transcurrió con ventaja para Lougrhan, pero, en el segundo, Sharkey dió un fortísimo golpe a su contrario en las costillas, que le hizo tambalearse, salvándole el "gong".

Cuando comenzó el tercer asalto, Loughran, que no se había repuesto del golpe recibido, fué atacado con ímpetu por su adversario, quien le propinó otro tremendo golpe en la mandíbula que lo hizo caer a tierra, aunque se levantó antes de que el árbitro contase diez segundos, al ponerse en pie dió muestras evidentes de inferioridad, lo que determinó la suspensión del combate, siendo declarado Sharkey vencedor por "k. o." técnico.—**Associated Press.**

Phil Scott retará a Sharkey

NUEVA YORK, 27.—El boxeador inglés Phil Scott, de la categoría de pesos pesados, que anoche presenció el combate entre Sharkey y Loughran, ha manifestado que va a presentar a la Comisión Atlética del Estado de Nueva York, el reto oficial para enfrentarse con Sharkey en un combate que se disputarían el título de campeón mundial de su categoría.

En los medios deportivos se cree, sin embargo, que la Comisión Atlética del Estado, no aceptará el reto del boxeador inglés, por considerar que el boxeador alemán Max Schmelling debe de enfrentarse primero con Phil Scott. El vencedor de este combate se enfrentaría, entonces, con Sharkey para disputarse el título de campeón mundial.—**Associated Press.**

Un gran triunfo de Gregorio Vidal

NUEVA YORK, 27.—Comunican de Detroit haberse celebrado un combate de boxeo entre los púgiles de la categoría de pesos extraligeros, el mallorquín Gregorio Vidal (Young Martí) y Ollie Bartlett, a diez asaltos.

Desde el comienzo de la lucha el español dió muestras de acometividad y envió a su contrincante varias veces a las cuerdas.

Los jueces declararon vencedor por puntos al español, cuyo juego fué muy aplaudido por el público.—**Associated Press.**

* * *

DETROIT, 27.—La actuación pugilística del boxeador español Gregorio Vidal, que anoche venció por puntos, en un combate a diez asaltos, a Ollie Bartlett, despertó gran interés entre el público que presenciaba la lucha, que recibió con entusiasmo la decisión de los jueces.

Ambos contendientes dieron, en el acto del pesaje, ciento diez y siete libras y media.—**Associated Press.**

Lawn tennis

Importante concurso en Neguri

BILBAO, 27.—Continuaron los partidos de "tennis" en el campo de Neguri.

HERMANOS ECHEVARRIETA vencen a M. Zubiaga, por "w. o".

HERMANOS ECHEVARRIETA a Eduardo Zaba y M. Cortazar, 6-2, 6-1.

CHURRUCA a Arenaza, por 3-6, 6-4, 6-1.

En la final de individuales, MARIA VICTORIA CHAVARRI a Carmen Zabalburu, por 6-0, 6-3.

Final de doble mixta, REGINA SOTURRA y LOZANO a señorita María Victoria Churruca y J. Echevarrieta, por 6-2, 6-2.

Final de caballeros, LOZANO a Churruca, por 6-1, 6-3.

El campeonato terminará el domingo.

Campeonato asturiano

OVIEDO, 27.—Han continuado las pruebas correspondientes al campeonato asturiano, con estos resultados:

BERMEJO ganó a Arnaiz.

CUETO venció a Bermejo.

MARUJA LIÑAN a María Luis Villar.

IBRAN y BUYLLA ganaron a González y Castaños.

CUETO ganó a Carlos Lacazette.

VALLEJO y L. CASTAÑOS ganaron a Bathe y Buylla.

MIMI VILIERID a Cita Polo.

MANUEL CUETO a Arturo Buylla.

Polo

El equipo inglés vence al alemán

LONDRES, 27.—En un "match" internacional de polo, el equipo inglés ha vencido al equipo alemán por tres a uno.

Ajedrez

El torneo internacional de Barcelona

BARCELONA, 27.—Se ha celebrado la segunda reunión del torneo internacional de ajedrez. Se registraron los siguientes resultados:

CAPABLANCA venció a Font.

GOLMAZO ganó a Aguilera.

Marín y Yates. Empate.

MENCHIK ganó a Vilardebó.

MONTICELLI venció a Torres.

TARTAKOVER venció a Rey.

Rivera y Soler. Empate.

Atletismo

El "match" Francia-Finlandia

PARIS, 27.—A las cinco de la tarde, por la estación del Norte, ha llegado a esta capital el equipo completo de atletas de Finlandia.

FIRMA DEL REY

LA MEDALLA DE ORO DEL TRABAJO AL PADRE PEREZ DEL PULGAR

Su majestad el Rey ha firmado los siguientes decretos:

TRABAJO.—Constituyendo la Comisión mixta de Trabajo de las industrias siderúrgicas, metalúrgicas y derivados de la provincia de Barcelona.

—Nombrando presidente y vicepresidente de dicha Comisión mixta a don Gabriel Brussola y a don Rodolfo Pelayo, respectivamente.

—Jubilando al inspector general del Cuerpo de Ingenieros geógrafos, don Alonso Cisneros.

—Transformando la Mutualidad del servicio Agropecuario en Comisaría de Seguros del Campo.

—Facultando al ministerio para establecer tarifas mínimas y Comisiones máximas de producción que podrán emplear en sus contratos las entidades aseguradoras.

—Concediendo medallas de Trabajo de oro al general Martínez Anido, y al padre jesuita don José Pérez del Pulgar.

Idem de plata a don Miguel Allue Salvador, don Antonio López del Oro, doña Teresa Luzatti y el doctor Nogueras, entre otros.

S. A. R. EL INFANTE DON JAIME EN LA FABRICA LINOLEUM NACIONAL

Ayer visitó la Fábrica de la Sociedad Anónima LINOLEUM NACIONAL, Su Alteza Real el Infante D. Jaime, que iba acompañado de su Profesor Sr. Antelo y Ayudante, Sr. Capdepón.

Fué recibido por el Consejero de la mencionada Sociedad, Excmo. Sr. Duque de Vistahermosa; Director de la misma, D. Antonio Castellá, y alto personal.

S. A. recorrió todas las naves y talleres de la fábrica, haciéndose explicar detalles interesantes sobre la fabricación del Linoleum, mostrándose complacido por la competencia de los obreros españoles, así como por la organización de los trabajos y perfección de las instalaciones.

Durante toda la visita fué objeto Su Alteza de grandes muestras de respeto y adhesión por parte de todo el personal de las Oficinas y de la Fábrica, siendo igualmente ovacionado a la salida por numerosas familias de los obreros.

RADIOTELEFONIA

Programas para el día 28:

MADRID, Unión Radio (E. A. J. 7, 424 metros).—11,45, Sintonía. Calendario astronómico. Santoral. Recetas culinarias.—12, Campanadas. Prensa. Bolsa. Bolsa de trabajo. Programas del día.—12,15, Señales horarias.—14, Campanadas. Señales horarias. Concierto. Boletín meteorológico. Información teatral. Bolsa de trabajo. Revista de libros.—15,25, Noticias de Prensa. Índice de conferencias.—19, Campanadas. Música de baile.—20,25, Noticias de última hora.—22, Emisión retransmitida por Barcelona: Campanadas. Señales horarias. Selección de la ópera de Bizet, "Carmen", cantantes, coros, gran orquesta.—24, Noticias de última hora.—0,30, Cierre.

EL CINE SONORO Y PARLANTE
SE INAUGURARA PROXIMAMENTE
en el
PALACIO DE LA MUSICA
CON
"LA CANCION DE PARIS"
Un film Paramount, interpretado por
MAURICE CHEVALIER

Venta de maquinaria
en Corral de Almaguer (Toledo). Dirigirse, don José Albir; probarán magnífico motor "Crossley" aceites pesados horizontal, tipo eléctrico, 43/47 HP.; corta vida estuvo trabajando, consumo insignificante combustible, todos accesorios. Hay además cilindros de molinería de 60 y 50; cuerpos de molinos, transmisiones, poleas, canastron, triarvejon; depósitos nuevos hierro de 8.000 litros; vigas doble T; más aparatos de molinería, y accesorios útiles montaje maquinaria.

SI ESTÁN SUS PIES HINCHADOS ARDIENTES CANSADOS SUDOROSOS SENSIBLES DOLORIDOS
SALBAN LORAS
SI PADECE DE CALLOS DUREZAS GRIETAS AMPOLLAS SABAÑONES CONTUSIONES
NADA ENCONTRARÁ MEJOR QUE UN BAÑO CON
SAL-BAN
Paquete para un baño: 35 cénts.
FARMACIAS Y DROGUERIAS

IÑIGO Muebles. Todas clases, baratísimos. Costanilla Angeles, 15

NOVIAS
Modelos exclusivos en vestidos de ceremonia, abrigos de piel y renards.
SARMANTON
5, BARQUILLO, 5
La colección de modelos de abrigos y vestidos de las grandes casas se exhibirá a fines de mes.

ETERNA

CASA CONSTRUCTORA
garantiza el 7 % al capital invertido en fincas urbanas. Planos y solar a elección del interesado. Construcción primer orden, todo "confort". Apartado Correos 638.

Con el uso del callicida
LADIVONSIM
no tengo callos,
¡esta es la prueba!

DE VENTA EN FARMACIAS, DROGUERIAS Y CENTROS DE ESPECIFICOS
AL POR MAYOR: F. PUIG Y SUREDA. PASEO S. JUAN 53 BARCELONA

HIGIENICO LIN-TARIN ESTREÑIMIENTO

CINEMA GOYA
LUNES 30 ESTRENO
"EL VALS DEL ADIOS"
(Una página de la vida de Chopín)
Adaptación musical del MAESTRO LASALLE

Lalanda ha vencido a Márquez

Marcial cortó tres orejas ayer tarde y Antonio oyó más de una pita

Ya están Antonio Márquez y Marcial Lalanda mano a mano sobre la candente arena. Ya sonó el clarín para la "comparecencia" en el ruedo del primer bicho de la lidia ordinaria.

¿Habrá pelea, emulación, por las palmas, rabia por el éxito? ¿Habrá, por el contrario, un pacto cómodo, un compadrazgo tácito para no arrimarse?

La gente espera mucho, lo espera todo de la pareja de "ases" madrileños, puestos en juego por la Asociación de la Prensa.

¿Qué pasará?...

Pero no precipitemos los sucesos, y hagamos alguna memoria de los prolegómenos del sensacional encuentro.

Hemos llegado al circo taurino entre el torbellino bullicioso que llena de acera a acera la hermosa calle de Alcalá en los días de memorable fiesta taurina. Hemos parado un poquito en la galería del 1, verdadero salón de conferencias taurómaco. Hemos ocupado, finalmente, nuestra localidad y hemos admirado los buenos oficios toreros de Juan Branco Nuncio, notabilísimo jinete, brillante mantenedor de la lidia portuguesa. Con un bicho de la vacada de Clairac, del campo de Salamanca, negro y gordito, ha corrido el lidiador lusitano al enemigo con el cuadril de su caballo tordo pegado a los pitones, antes de meterle cuatro rejones en todo lo alto de las agujas.

La plaza, plena, rebosante, engalanada, ha ovacionado largamente al diestro caballista.

Y vamos a lo otro.

* * *

¿Pelea?

Por lo menos, en el primer toro ordinario de Cobaleda, no se aprietan los maestros. Cierto es que el bicho es blando, que remolonea y que sale suelto de los picotazos. Pero también es verdad que los maestros "podían" hacerle pasar. ¡Y no les pasa!

Gea y Magritas parean por lo mediano, y Antonio Márquez, por no ser menos "mediano", trastea de muleta por la cara, para pegar dos sablazos de "pronóstico reservado". ¡Mal principio, compadres!

Otro Cobaleda, que sale acto seguido, hace correrías extrañas por el anillo, pero Marcial le recoge frente al 3 y le templa en cuatro lances ceñidísimos, que arrancan aplausos entusiastas.

Sin codicia ni empuje, cumple la res salamanquina en el primer tercio, y Marcial, que ha cuidado bien el poco gas del enemigo, cuartea dos pares, haciéndolo todo. Luego obliga con la muleta al agotado cornúpeto, pasándose el toro por la faja con la muleta en la diestra mano. Viene luego la parte adjetiva de la faena, adornos por la cara, más bonitos que clásicos, y un pinchazo en la suerte natural, de notable colocación. En la misma suerte repite con media superior, que le vale la oreja del animal.

Después que Marcial ha dado la vuelta a la redonda, presenciamos una lidia ramplona a más no poder. ¿Por qué? Porque el bicho de Clairac, pequeño y gordito, es cobarde, cumple por compromiso y se baja en cuanto puede. ¿Pero es que los mansos no tienen su lidia? Según Antonio Márquez, no deben tenerla, por cuanto se inhibe de torearle con el capote y con la muleta. Con la diestra aliña unos pases despegados por la cara, en los que manda el toro, y menudea la intervención de los peones.

Tres sablazos malos y un descabello al sexto empujón, coronan la segunda labor de Márquez, que realmente no puede calificarse de "fina".

Otro Clairac metido en el quinto chiquero, sirve a Marcial para lucirse brillantemente en el saludo y en el primer quite de la trinca.

Hay que reconocer que el burel es bravo, suave y dulce como un borrego, ya que el decaído Márquez se estira en su turno con el percal y ejecuta tres verónicas "caganchescas" que le reconcilian con el público. Luego, Marcial, que ha rematado el tercio bonito con la inevitable mariposa, pilla los palos y clava dos pares en los medios, modelo de facilidad y finura.

Ya con la flámula en la mano, tantea de rodillas y tira otros dos pases más en la misma peligrosa postura, arrancando una clamorosa ovación, que se empalma con la que se otorga a una brillantísima serie de pases naturales, en los que corre la mano con suavidad maravillosa, aguantando el empuje de la res con la planta firme y valiente. Todo ello en los medios del redondel, dándole todas las ventajas al toro y haciéndolo todo en la notabilísima faena.

Con el anillo lleno de sombreros, entra a matar el madrileño, cobrando una estocada desprendida que refrenda con el descabello.

El toro era magnífico, hay que reconocerlo, pero el maestro Lalanda ha hecho honor con su magno trabajo a su gran enemigo.

Marcial corta las dos orejas del toro y da el paseo por los tercios, devolviendo sombreros, chaquetas, bolsos y abanicos. ¡Olé los toreros "güenos"!

Con la divisa de Cobaleda sale el sexto de la jornada, "que no le pasa" a Márquez...; pero, en cambio, le pasa a Marcial, que hace un primoroso quite de rodillas, como si fuera poco lo que hizo recientemente con la muleta.

Atienza pega tres puyazos magníficos, suena la ovación al gran piquero, trota el torete deshecho...

Y Antonio Márquez, que está "perdío" esta tarde, trastea, despegado, para recetar un bajonazo.

La pita a Antonio es tan grande como la anterior ovación a Lalanda.

El bicho número siete de la partida saca nervio receloso, que apenas puede limar el tercio de picadores y el capote vigilante de Marcial Lalanda. Como si esto fuera poco, los rehileteros Morato y Rafaelillo pasan más de la cuenta con los palitroques en la mano.

Marcial, como remate, muletea por la cara con lances de tirón, procurando nadar y guardar la ropa. Sin tratar de dominarle, tírale un sablazo caído, que basta para la dobladura final.

Acaba la fiesta con el rejoneo de un torete embolado de la vacada de Clairac.

El caballero portugués torea lucidísimamente con airosas corbetas y elegantes quiebros que acreditan la celosía doma de un gran corcel. Así clava un par de banderillas con la diestra, y cambiando con mejora de cabalgadura, hace increíbles filigranas, preliminares de un estupendo par de garapullos a dos manos. Aquí remata el acto lusitano, que tiene como contera una estocada del novillero Luis Muñoz al último torete.

* * *

Cuando marcha Márquez hacia el patio de caballos, es silbado por la misma multitud, que, aclamando a Marcial en el centro de la plaza, le declara vencedor en la pelea.

Curro CASTAÑARES

Novillada en Córdoba

CORDOBA, 27.—Se ha celebrado una novillada para Cantimplas, Revertito y Torón.

Cantimplas es ovacionado al torear de capa a su primero. Con la muleta torea bien y acaba de un pinchazo y un descabello. A su segundo lo da unas cuantas buenas verónicas. Una faena valiente y confiada, para un pinchazo alto y media estocada.

Revertito sale prendido al entrar a matar a su primero. Cantimplas coge los trastos y da una buena estocada y un descabello. Revertito, que sale al ruedo durante la lidia del cuarto, hace una faena inteligente con su segundo enemigo y lo despacha de una estocada, que mata sin puntilla.

Saturio Torón se luce en verónicas y quites y es ovacionado. La faena es emocionante, cita a recibir, pero el toro no se arranca. Luego cobra un estoconazo. (Ovación). Al último lo lancea muy valiente. También con la franela se luce y cobra una estocada a volapié. Acaba de un pinchazo y un descabello.

Novillada en Torrijos

TORRIJOS, 27.—Con buena entrada se ha celebrado esta tarde una novillada con ganado de Ceballos, que resultó bronco.

Los diestros Montes y Sacristán Fuentes cumplieron bien y cosecharon bastantes aplausos.

Gitanillo y Chicuelo, curados

MALAGA, 27. —Gitanillo de Triana, completamente curado de la herida sufrida en la segunda corrida de feria, abandonará el sanatorio el próximo domingo. Marchará a reponerse a Aracena. Por tener muy quebrantada la salud, ha decidido no torear más en la presente temporada, habiéndolo comunicado así a las Empresas de Granada, Barcelona, Zaragoza y Sevilla, donde tenía contratadas corridas.

En cuanto al diestro Chicuelo, completamente curado ya, marchará también a reponerse el próximo domingo.

Desperfectos en la luna

Racha de caídas casuales. Exceso de ventilación. Dos accidentes de trabajo.

Tomás Portier Pozuelo, de cuarenta y ocho años, que vive en Sandoval, 25, refirió a la Policía un caso verdaderamente sensacional: al "auto" 719 SA. se le salió una rueda, que, rodando, rodando, llegó a la luna. A la luna de un escaparte de su propiedad, en la que causó desperfectos que valora en 500 pesetas.

¿Qué habrá quedado?

Don Rafael Pérez Flórez, de treinta y nueve años de edad, que vive en Abascal, 1, denunció ayer que el tranvía número 304 causó desperfectos en un "auto" de su propiedad. Calcula el importe de los daños en 15.000 pesetas.

¡Quince mil pesetas de daños! ¿Qué habrá quedado del coche?

Varias caídas

Ayer estuvo el día de caída casuales. He aquí una relación:

María Nieves Martínez, que vive en la Dehesa de la Villa, se causó lesiones de pronóstico reservado al caerse en la estación del "Metro" en la Gran Vía.

—Juan Martín Martín, de once años, se cayó, con tan mala fortuna, que se clavó los cascos de una botella que llevaba. Su estado es de pronóstico reservado.

—En la Casa de Campo se cayó Nicasia Clemente Sánchez, de sesenta y seis años, y se causó lesiones de pronóstico reservado.

—Y, por último, Mariano García sufre lesiones graves, que se causó al caerse de un banco en la calle de la Princesa.

La gabardina y el dentista

En unos almacenes instalados en la calle del Carmen se presentó ayer un individuo y adquirió una trinchera. Rogó que le acompañase un dependiente con la prenda basta la calle Mayor, 50.

Allí penetraron ambos, y el comprador se hizo cargo de la gabardina.

El dependiente esperó en vano, porque el individuo en cuestión se había largado con la prenda. El cuarto era un gabinete dental.

Accidentes del trabajo

Constantino García Suárez, de veintiséis años, y Alejandro Berrocosa Benavente, de diez y nueve, sufren lesiones de pronóstico reservado, que se causaron al caerse en una obra en construcción en la calle de Benito Gutiérrez, 47

—En las obras de la Ciudad Universitaria resultó gravemente herido el obrero Juan Díez Botón, de treinta y un años de edad, que vive en la calle del General Ricardos.

OTROS SUCESOS

Del tren a la vía.—La joven de diez y seis años María Concepción Llorente se cayó ayer de un tren de la línea del Norte y se causó lesiones graves. Ingresó en el Hospital Provincial.

Le descargan los bolsillos.—Desiderio Martínez Díaz, de veinticuatro años, denuncia que mientras descargaba alfalfa en la estación de las Delicias le sustrajeron la americana con un reloj valorado en 165 pesetas.

Exceso de ventilación.—María Paz Jimeno, de cincuenta y siete años, que vive en San Nicolás, 15, ha denunciado la sustracción de ropas valoradas en 500 pesetas. Las había dejado colgadas para que se ventilasen.

Dos intoxicados. — Antonio Fernández Suárez, de treinta y dos años, que vive en la calle del Doctor Esquerdo, 13, fué asistido de intoxicación por haber injerido equivocadamente aguarrás.

—Por injerir sublimado sufre una grave intoxicación Antonio Frade, de cincuenta y siete años, que vive en la calle de la Encarnación, 14.

Heridos en riña. — En el Paseo del Blanco, Saturnino Bermejo y Antonio Muñoz cuestionaron con tres guardas de unas casas en construcción. Los dos primeros sufren lesiones de pronóstico reservado.

Contra la propiedad. — Pilar Cerezo, que vive en Pardiñas, 16, denuncia que la robaron una sortija y una cadena que valora en 400 pesetas.

—María Gertrudis Calvín denuncia que en la glorieta de Bilbao, 6 la sustrajeron por medio de un sencillo tirón, un bolso con dinero.

—En unos almacenes de la Avenida del Conde de Peñalver se llevaron, violentando un escaparate, género por valor de 150 pesetas.

—Joaquín Ruiz denuncia que de su domicilio le han sustraído efectos por valor de 250 pesetas.

Dos incendios.—El Servicio de Incendios tuvo que acudir ayer a la calle de Hermosilla, 29, donde se había incendiado el motor de un automóvil.

—También hubo otro pequeño incendio en la Plaza del Rey, 8. La causa fué haberse prendido el hollín de la chimenea.

BIBLIOGRAFIA

Bachillerato Elemental

Pilar Díez, **Historia de la Literatura Española**, obra de texto, concisa, clara, muy pedagógica, ceñida escrupulosamente al cuestionario oficial, 12 ptas. Madrid: Fernando Católico, 53, 2.° izqda.

CINEMATOGRAFOS Y TEATROS

COMICO: "Seis pesetas"

A pesar de sus sueños de grandeza, tiene Charo, vendedora ambulante de flores y décimos de Lotería, a la que la vida en la calle no ha hecho perder un fondo de bondad y de honradez, la aspiración vehemente de ganar seis pesetas de jornal en un oficio digno.

Lo consigue, gracias a la simpatía que despierta en don Valentín, hombre maduro, viudo y dueño de una fábrica de muñecas. Charo paga a su protector con devoción y lealtad infinitas, y es la Providencia de la familia. Don Valentín ha caído en manos de una lagartona, que, de encargada de la tienda, quiere llegar a dueña, a pesar de la respetuosa oposición de los hijos de don Valentín. Poco a poco, la charla graciosa y alegre de Charo, van distrayendo cada vez más al viudo, tanto que, celosa la encargada, se marcha, sin que el buen señor dé gran importancia al incidente. Vuelve la lagarta, deseosa de captar de una vez la voluntad del fabricante, pero su hija oye una conversación que pone en evidencia las aviesas intenciones de la encargada; sale ésta, arrojada ignominiosa y definitivamente, y Charo gana en el corazón del dueño el puesto que deja la otra, con lo que empiezan a cumplirse las ambiciosas ilusiones de la muchacha.

Este es escuetamente el asunto de la comedia; no da una idea remota de ella, porque Luis de Vargas, que es un formidable sainetero, ha construído su obra, su novela escenificada, según la califica el autor, como un sainete, y envuelve el núcleo central de la acción en incidentes, de modo más amplio aún en acciones secundarias, que en varios momentos destacan con fuerza de acción principal.

Y ésta es la construcción de sainete: escaso asunto y muchos incidentes propicios para que en ellos se defina por completo la psicología de los personajes y los detalles del ambiente que los rodea. Y aquí el sentido teatral de Luis de Vargas, sus dotes de finísimo observador y su complexión de sainetero, se muestran tan cumplidamente, que, deseando hacer comedias sainetescas, está creando algo que se ha venido persiguiendo con tenacidad en estos últimos años: el sainete en tres actos, que nosotros hemos combatido, porque hasta ahora, y sobre todo en "Seis pesetas", no se ha hecho nada que justifique esa denominación.

Hasta ahora, siempre el intento de hacer sainete en tres actos producía una comedia desequilibrada, porque para mantener el interés durante los tres actos se recurría a complicar el asunto. Luis de Vargas, no; fiel al sentido sainetesco, consigue el interés con elementos accidentales e incidentales, con algo que no es el núcleo central de la obra, con diálogo, con tipos, con trozos de vida. Sabe cuidar, en la correspondiente gradación, lo mismo al personaje capital, que a los de segundo y tercer término, con arreglo a claras y simples premisas psicológicas. Inició esta forma en "¿Quién te quiere a ti?", y aunque no la logra por completo, la perfecciona en "Seis pesetas".

No la logra por exceso de sainetismo, por superabundancia, a fuerza de ver interés en lo secundario, a fuerza de facilidad para el diálogo y el detalle, los prodiga con exceso, acumula demasiados materiales y complica, no por el asunto, sino por lo que es exterior a él. Así, en los tres largos actos, hay momentos de languidez, que no nacen de ninguna equivocación formal, que pudieran evitarse con un corte.

La acumulación de acciones y de incidentes derivados de ella complican al mismo autor, que marcha inseguro algunas veces, como enredado en ellas; hasta el punto de que no el personaje central, sino su intervención en el asunto, se le escapa; apenas actúa en el desenlace, aporta a él su alegría, su equilibrada claridad, pero es pasiva: claro que su alegría, su exuberante personalidad, es un elemento, pero si esa era la intención del autor, no está bien marcada, y sería asunto exquisito y finísimo que una mujer pasivamente ejerza reacciones definitivas y capitales.

La forma teatral, correctísima; se pierde en el recurso, inferior a toda la comedia, de sorprender una conversación, y en ciertas escapadillas líricas que desdicen del empaque, sobrio y natural, de la obra, de puro sainete, de las posibilidades intelectuales de los personajes y de la honrada verdad del autor.

Pecados de poca monta en una obra, tan clara, tan fina, tan graciosa y sobre todo, y como es laudable costumbre en el autor, tan sana, tan moral y tan limpia.

La representación, cuidadísima y completa. Loreto la llenó toda: fué admirable, y dentro de esta nota dió muchas veces el chispazo genial; convenció plenamente en el tipo de muchachita, y lo vivió ante el público. Muy bien María Luisa Romero y Julia Nodero. Chicote, sobrio y contenido. Castro, graciosísimo. Melgares, justo, como siempre. Costa, muy en carácter.

El éxito fué triunfal; el público rió chistes, subrayó frases y solicitó con grandes aplausos la presencia del autor en todos los finales de acto.

Jorge de la CUEVA

LATINA: Reposición de "Un drama nuevo"

Anoche un público numeroso, congregado en el teatro de la Latina, aplaudió calurosamente a la memoria de Tamayo y Baus.

Por ser eso, al fin y al cabo, lo que se pretendía en la velada de ayer, no debiéramos manifestarnos excesivamente severos. Pero no hay más remedio que protestar. La buena voluntad, como único bagaje artístico de una compañía dramática, es demasiado poco. Y la reposición de "Un drama nuevo" para el centenario de su autor merecía mayores atenciones.

Habíamos pedido nosotros, precisamente, esa reposición. Nos consta que Tamayo, como otros buenos autores del XIX, es desconocido para muchos. Hay quien prefiere hablar mal de él antes que leerlo. Otros, según se advertía anoche, querían enterarse. Pero no pudieron hacerlo a fondo. Sin duda, la precipitación en la postura de la obra impidió a las huestes modestísimas de Manrique Gil aprenderse los papeles y lo que fué escrito impecablemente, para que fuese impecablemente dicho salió destrozado. A nuestro juicio sólo pueden salvarse del desastre de interpretación de anoche dos nombres: el de Natividad Zaro, actriz que, por lo menos, tiene discreción y se había enterado del carácter del personaje que representaba, y el de Elías Sanjuán.

Las bellezas de "Un drama nuevo" y el respeto al nombre prestigioso de Tamayo y Baus indujeron al público al aplauso, que los actores no supieron merecer. N. G. R.

Banquete al señor Baena

Ayer se celebró el banquete organizado por un grupo de amigos de Carlos Martínez Baena, con la cooperación del Centro Segoviano de Madrid, para celebrar sus triunfos como actor y el éxito que ha obtenido como autor de la comedia "Levanta, Magdalena", recientemente estrenada.

Con el festejado ocuparon la presidencia las actrices Hortensia Gelabert, Carmen Jiménez y las señoritas Gámez y Muñoz.

Entre los asistentes figuraban el doctor García Tapia, los señores Castro, Sassone, Rincón, Lazcano, Artigas, Montenegro, Gabaldón, Lepiña, Soriano, Quintana, Lozano y Bustillo.

Entre las adhesiones figuraban la del gobernador civil de Segovia, don Rufino Blanco; de la Asociación de Estudiantes Católicos, Enrique Chicote y la empresa del teatro Juan Bravo, de Segovia.

Ofreció el banquete el doctor Juarros; hablaron a continuación Felipe Sassone, el señor Rincón Lazcano, por el Centro Segoviano, y el señor Ontiveros, en nombre de la compañía.

El señor Baena dió las gracias en sentidas frases.

GACETILLAS TEATRALES

Pavón

el éxito del año "La copla andaluza".

Palacio de la Música

Inaugurará próximamente su temporada de cine sonoro con el grandioso "film" Paramount "La canción de París".

Usted verá, usted oirá y usted admirará a Maurice Chevalier, el simpático cantante, ídolo de todos los públicos, en "La canción de París".

Angelillo

y Niño del Museo todos los días en PAVON.

Cine de San Miguel

Tarde y noche, grandioso éxito de "Un trono por su amor", por Vera Reinolds, y "París... a media noche", por Nicolás Rimsky.

Turistas

"La copla andaluza", espectáculo españolísimo en PAVON.

Cartelera de espectáculos

LOS DE HOY

CENTRO (Atocha, 12).—Compañía de comedias cómicas Aurora Redondo y Valeriano León.—A las 7 y 11, El difunto era mayor (Butaca, cuatro pesetas). (Gran éxito).

ZARZUELA (Jovellanos, 4).—A las 7 y a las 11, La araña de oro. Gran éxito de Etra Cartana y las seis Prinzess Riedijeh. Ballet Internacional.

LARA (Corredera Baja, 17).—7 tarde, 11 noche, Tarari y Sin querer. (El éxito de la temporada). Butaca, cuatro pesetas.

REINA VICTORIA (Carrera de San Jerónimo, 28).—Compañía Díaz-Artigas. A las 7 y 10,45, Vidas cruzadas.

COMEDIA (Príncipe, 14).—A las 10,45, Sixto Sexto.

ALKAZAR.—A las 7 y a las 11, El proceso de Mary Dugan. (Butaca, cuatro pesetas).

ESLAVA (Pasadizo de San Ginés).—Compañía comedias Baena.—11, Levanta, Magdalena (penúltimo día).

COMICO (Mariana Pineda, 10).—Loreto-Chicote.—7, El sofá.—10,45, Seis pesetas.

PAVON (Embajadores, 11).—Compañía Lino Rodríguez.—6,45 y 10,45, Exito grandioso La copla andaluza. Exito inmenso de Angelillo y Niño del Museo, los ídolos del cante flamenco.

LATINA (Plaza de la Cebada, 1).—A las 7 (butaca 1,50), Los vampiros.—A las 11 (butaca dos pesetas), Un drama nuevo.

FUENCARRAL (Fuencarral, 143).—Compañía María Badía-Peñalver-Almodóvar.—6,45, El rey que rabió.—10,45, El postillón de la Rioja, éxito enorme del "divo" Peñalver.

CIRCO DE PRICE (Plaza del Rey, 8). Dos grandes funciones.—A las 6,30, gran función de circo Ramper y todas las grandes atracciones.—A las 10,30, grandiosa función de circo. Exito clamoroso de las nadadoras americanas con sus saltos de 25 metros de altura.

PALACIO DE LA MUSICA (Pi y Margall, 13, teléfono 16209).—A las 6,30 y 10,30, La película de la noche. El tercer escuadrón. El submarino "U-9".

CINE DEL CALLAO (Plaza del Callao).—6,30 y 10,30, Diario Metro. Pasiones de Oriente (por Paulina Starke). Infierno de amor (por Olga Tchekowa).

CINEMA GOYA (Goya, 24).—Hoy sábado aristocrático. A las 6,30 y 10,30, Rascacielos (dibujos). Su alteza el gran duque. Pacto de sacrificio.

CINE IDEAL (Doctor Cortezo, 2).—6 y 10,30, Huésped distinguido. Exposición de Barcelona. El entrometido (Wally Wales, estreno). El gran transformista (Mildred Ryan y Jhony Hines).

CINEMA ARGUELLES (Marqués de Urquijo, 11; teléfono 33679).—A las 6,30 y 10,30, Se ha perdido una liebre. La canción del Kentucky. El pequeño detective.

CINE DOS DE MAYO (Espíritu Santo, 34; teléfono 17452).—A las 6,30 y 10,30, Boda animada. Noche de boda y La cruz de la humanidad.

CINE SAN CARLOS (Atocha, 157; teléfono 72827).—A las 6 y 10,15, Ben Hur. Ultimos días de exhibición. El domingo, a las 4, 6,30 y 10,15, Ben Hur. Lunes, El diamante del Zar. Jueves, Varieté, por Emil Jannis.

FRONTON JAI-ALAI (Alfonso XI, 6). A las 4 tarde. Primero, a pala: Badiola y Pérez contra Zubeldía y Ermúa. Segundo, a remonte: Adúriz y Echániz J. contra Ochotorena y Tacolo.

* * *

(El anuncio de los espectáculos no supone su aprobación ni recomendación.)

CAMAS DORADAS
LAS MEJORES EN LA FABRICA:
34 CALLE DE LA CABEZA 34

El suceso a bordo del yate "Mary"

Se afirma que el marinero Carbó no ha muerto envenenado

El laboratorio de Medicina legal ha terminado el análisis de las vísceras del marinero Carbó, que, como se sabe, fué muerto, en circunstancias aún no precisadas, a bordo del yate "Mary".

Ya ha sido remitido el informe a la autoridad judicial de Marina, que entiende en el sumario.

Se guarda reserva acerca de ese informe, pero se puede aseg

LA VIDA EN MADRID

Avería en la red eléctrica. Interrupción del "Metro"

En dos cables de conducción de la Unión Eléctrica Madrileña ocurrió ayer una avería, que dejó sin flúido a un amplio sector de la capital, especialmente en el distrito de Chamberí. Los efectos se notaron en los establecimientos industriales. Los talleres de "La Nación" no pudieron laborar durante algunas horas, y por eso hubo de retrasar nuestro colega el cierre de sus ediciones. En las casas particulares apenas se notó, porque el hecho ocurrió de día.

A consecuencia de la avería, el "Metro" hubo de suspender durante la mañana su servicio entre Tetuán y Sol. La interrupción duró hasta las primeras horas de la tarde, y el servicio entre Cuatro Caminos y Sol se hizo sólo por la línea de Quevedo.

Poco después de las cuatro de la tarde comenzaron a funcionar trenes en la línea interrumpida. No funcionaban los discos de señales, y por ello para dar la salida en cada estación había que hablar por teléfono con la estación inmediata. Además, entre estación y estación el convoy iba, por precaución, a marcha muy moderada.

En la Unión manifestaron que la avería se produjo en un cable del "Metro", y se comunicó a dos de la Compañía de Electricidad. En cuanto se supo el percance comenzaron activamente los trabajos de reparación.

La S. de Antropología y su fundador

La Sociedad Española de Antropología ha celebrado la primera sesión del curso, bajo la presidencia de don Anacleto Cabeza.

Se dió cuenta del fallecimiento de don Manuel Antón y Ferrándiz, iniciador de la idea de constituir una Sociedad de Antropología, que logró llevar a la realidad su propósito el año 1921. Fué, por lo tanto, socio fundador y el verdadero creador de la Sociedad. A continuación se leyeron varias cartas de pésame, entre las que figuran una del presidente actual, don Luis de Hoyos y Sáinz, y otras de los señores Ayuso, Cagigal, L. Pardo, etc.

Hicieron uso de la palabra los señores Cabeza, Hernández-Pacheco, López Soler, Naval, Galindo, Bentabol, Barras, Díaz del Villar, señorita Galbán y el secretario, señor Sánchez, para expresar el profundo sentimiento que a todos había causado la muerte del señor Ferrándiz.

Se tomaron por unanimidad los siguientes acuerdos: nombrarle presidente fundador perpetuo, celebrar una solemne sesión necrológica, redactar una necrología, que se publicará en la revista de la Sociedad, y suspender la sesión en señal de duelo.

Viaje de estudio de inválidos del trabajo

Ha salido para Barcelona un grupo de 25 obreros-alumnos del Instituto de Reeducación Profesional, elegidos entre los que más se han distinguido por su buen comportamiento, con objeto de visitar la Exposición Internacional y los principales monumentos e industrias de aquella capital.

Permanecerán algunos días en Barcelona y se hospedarán en la Residencia de Estudiantes del Real Politécnico Hispanoamericano, creada por la Diputación provincial.

Boletín meteorológico

Estado general.—En las últimas veinticuatro horas se ha debilitado algo el anticiclón de Europa, y en el Atlántico aparece una zona de mal tiempo, que todavía no ejerce su influjo sobre el de Europa. En España el tiempo no ha variado.

Otras notas

Horario comercial.—Desde el 1 de octubre próximo y durante el tiempo que rija el horario de verano, las horas de trabajo y despacho al público en los comercios de artículos de uso y vestido de Madrid y su provincia, serán las siguientes: Apertura, nueve y media de la mañana y tres y media de la tarde; cierre, una y media de la mañana y ocho y media de la noche.

Reparto de premios.—Mañana, a las seis de la tarde, se celebrará en el paraninfo del Instituto de San Isidro, la apertura de curso y reparto de premios a los alumnos del Centro Instructivo del Obrero.

OBRA NUEVA
"ALMAS GEMELAS"
NOVELA
LUIS G. BOSCH - LABRUS

NOTAS MILITARES

"DIARIO OFICIAL" DIA 28 DE SEPTIEMBRE

Gobernación. — Relación de señores nombrados interventores de fondos municipales y jefes provinciales de las Corporaciones que se citan.

Secretaría.—Concesión de la medalla de Sufrimientos por la Patria a doña Elisa Pérez Rama, madre del alférez muerto en campaña don José Bonet.

Artillería.—Se confiere una comisión para el extranjero, sin derecho a dietas, al comandante de Artillería don Calixto Serichol Ibáñez. Medalla de Sufrimientos por la Patria, con la pensión o indemnización, al teniente observador de aeroplano don Luis Romero Cirón. Premios de efectividad por quinquenios a los jefes y oficiales que figuran en la relación que empieza con don Enrique Alvarez Zueco.

Segunda Dirección.—Ingreso en diferentes Centros y Academias particulares, previo concurso celebrado para cubrir plazas de enseñanza gratuita, a los huérfanos aspirantes que figuran en la relación que empieza con don Julio Prendes Estrada.

Carabineros.—Propuesta de destinos de jefes y oficiales. Se declara disponible forzoso al teniente coronel don Ignacio Orduña del Campo. Se concede pase a reserva al capitán don Antonino Potti Trigo; retiro a los suboficiales don Antonio Aragón Michelena y don Antonio Muñoz Cuenca.

Segunda Dirección.—Propuesta de destinos en el Cuerpo Eclesiástico. Se declara disponible en la quinta región al capellán mayor don Pedro Rubio Lacostena.

Guardia civil.—Rescisión del compromiso que sirve, con el haber de retiro que le corresponda, al suboficial don Belisario Anta Fernández. Se concede pase a retirado al teniente (S. R.), don Vicente García Morato-Cánovas.

Estado Mayor.—Se nombra ayudante del general Gutiérrez Chaume, al comandante de E. M. don Epifanio Gascueña Gascón.

Segunda Dirección.—Quedan en la situación de supernumerario las clases de tropa nombradas por Gobernación interventores de fondos municipales.

Sanidad.—Propuesta de destino del coronel médico don Valentín Cuárez Puerto.

Quiosco de EL DEBATE
CALLE DE ALCALA
(frente a las Calatravas)

LA REORGANIZACION DE LAS COMUNICACIONES MARITIMAS

El pleno del Congreso del Comercio Español en Ultramar discute ampliamente la cuestión

El almirante Rivera anuncia una pronta reforma

Una ponencia propone que puedan construirse para España barcos en el extranjero

HOY, NUEVA SESION PLENARIA

La mayor parte de la sesión plenaria que celebraron ayer los Congresistas del Comercio Español en Ultramar se dedicó a discutir la anteponencia presentada por el secretario de Embajada don Tomás Sierra Rustarazo, acerca de "Comunicaciones marítimas".

La discusión fué amplia y en ella intervinieron muchos congresistas. El resultado, en principio, fué negativo, puesto que el pleno terminó sin haber llegado a aprobar las conclusiones que se proponían. En vista de ello, la presidencia, que era ostentada por el director general de Comercio, señor Bahamonde, propuso, y fué acordado así, reunirse hoy una Comisión especial dispuesta a oír a todos los congresistas que lo deseen y repetir por la tarde la sesión plenaria para ver de unificar todos los puntos de vista. Ello da idea de la importancia de la mencionada ponencia, cuyo autor explanó su trabajo de una manera amplia.

Nuestra Marina mercante

España, afirma el señor Sierra, es el país que figura en último lugar entre todos los que han intensificado su tonelaje de Marina mercante en los últimos años de post-guerra. Todas las naciones se han ocupado de esta cuestión, tanto como de otras importantísimas; la reconstrucción, las deudas, etcétera.

Entre otros ejemplos, está el de Alemania, que se quedó sin flota en 1918. Sumaba entonces cinco millones de toneladas, y ahora ya cuenta con cuatro millones. Los Estados Unidos han aumentado ese tonelaje en nueve millones. España ha pasado solamente de 884.000 toneladas a 1.136.000.

El señor Bermúdez Cañete interrumpe al ponente señalando que es necesario tener en cuenta en estas comparaciones la proporcionalidad. La construcción de buques, sigue el señor Sierra, es más cara en España que en ningún otro país, en una proporción de 30 por 100. Esta carestía grava extraordinariamente las explotaciones, y a fin de armonizar los intereses de la construcción naval con los de la explotación, propone la libertad de construcción de los vapores de tonelaje superior a 10.000 toneladas en España y en el extranjero, reservando para la industria nacional los inferiores a este tonelaje y las construcciones de las flotas afectas a los servicios de cabotaje nacional y soberanía que por gozar de monopolio no están sujetas a la competencia en precios de pasaje y carga.

Esta conclusión es muy discutida por los congresistas. Interviene un representante de Bilbao, y dice que en España existe capacidad suficiente para construir barcos de 35.000 toneladas y más. En cuanto a los precios, manifiesta que algún sacrificio ha de costar la solución si se trata de hacer política de hispanoamericanismo. El señor Bermúdez Cañete hace estribar la cuestión en la racionalización de nuestra industria. El señor Goicoechea sienta otro punto de vista, que condensa en estos términos: los fuertes tienden a competir y los débiles a asociarse. Una intervención escuchada con máximo interés fué la del director de Navegación, señor Riera, que ocupaba también la presidencia con el director de Comercio.

Lo que piensa el Gobierno

El Gobierno—dice—se ocupa con mucha atención de este problema de la Marina mercante, de las comunicaciones y de los transportes. Precisamente va a terminar en breve el contrato de la Compañía Transatlántica, y, entonces sobrevendrá un estudio concienzudo de la reorganización que convenga. En la Dirección general de Navegación recibiré con mucho interés todas las sugestiones que acerca de estos extremos sean hechas. En cuanto a la libertad de construir barcos en España y en el extranjero recuerda el almirante Rivera que existen las llamadas primas de construcción, las cuales compensan casi en su totalidad las diferencias de costo.

Por su parte, el señor Sierra, en su anteponencia, propone un plan de líneas de navegación con el número de expediciones, itinerarios, velocidad, tonelaje necesario, etcétera. Estos servicios se otorgarían por concurso libre entre todas las entidades formadas o que se puedan fromar, sin más limitación que el carácter nacional de su capital y de sus miembros.

Todas estas proposiciones, dada su importancia, originan una discusión muy animada y dan lugar a que se aplace para hoy el asunto, previo un nuevo cambio de impresiones entre los congresistas.

Sin discusión fueron aprobadas y elevadas a conclusiones provisionales las apuntadas en la anteponencia de don Fernando Cabello Lapiedra acerca del "Régimen de Propiedad Industrial y Comercial. Propone el ponente la celebración de convenios con cada uno de los países de Ultramar o bien entre varios que tengan como norma principal la mútua protección a los derechos de los inventores, poseedores de patentes; adopción y reconocimiento de marcas nacionales, como en España, para aquellos productos típicos de cada país y reglamentación de las marcas colectivas sindicales y regionales.

Reunión de secciones

En la mañana de hoy continuarán su trabajo las secciones con arreglo al siguiente programa, de horas y materias:

Sección tercera, Chile: 11, seguros.

Sección cuarta, Méjico: 11, reunión privada de la Ponencia.

Sección quinta, Perú y Ecuador: 11, Bolsa de productos.

Sección sexta, Cuba: 11, crédito.

Sección séptima, Estados Unidos: 10, crédito; 10,30, emigración; 11, Aranceles y valoraciones.

Sección octava, Uruguay: 11, crédito.

Recepciones y obsequios

La Asociación de Españoles de Ultramar invita a todos los señores delegados de Ultramar y a sus familias al refrigerio que en su obsequio se dará en el Hotel Ritz mañana domingo, día 29, a las seis y media de la tarde.

—El Círculo de la Unión Mercantil recibirá a los congresistas oficialmente esta noche, a las diez y media.

DE SOCIEDAD

San Remigio

El 1 de octubre serán los días de los señores Gandásegui, Arzobispo de Valladolid y Ripoll Rico.

El Santo Angel Tutelar de España

También en ese día será el santo de las duquesas de Montalto y viuda de Almenara Alta, condesa de la Puebla de Montalbán y de la hija de la duquesa viuda de Osuna.

Les deseamos felicidades.

Bautizo

En la parroquia de San Antonio de la Florida se celebró ayer el del hijo décimotercero de los marqueses de Chiloeches, condes de Isla.

El neófito recibió los nombres de Francisco de Asís, María Aurelio.

Traslado

De Santander a Barcelona para asistir al concurso de Tiro Militar Internacional, el oficial de Infantería don Manuel María Barroso Vilanova, hijo de los barones de Pallaruelo.

Viajeros

Han salido: para Alhama de Aragón, la condesa de la Cortina; para Roma, la señorita Carmen García Loygorri, y para Dresde, el conde de Cerragería y su distinguida consorte.

Fallecimiento

En Guadalaviar (Teruel) ha fallecido el más anciano del pueblo, don Francisco Martínez Gómez, de ochenta y siete años, viudo de doña María Gonzalo, que murió también en este año. A sus hijos, don Antonio, don Marcos, don Marcelino, don Juan y doña Juana, les acompañamos en el sentimiento.

Entierro

Ayer tarde, a las cuatro, se verificó en Avila el del joven don Wenceslao Marfil Calleja, hijo del redactor jefe de "La Epoca", don Mariano, constituyendo el triste acto una verdadera manifestación de duelo.

Acompañamos sinceramente al señor Marfil y a su distinguida esposa en su natural dolor.

Aniversario

El 30 se cumplirá el séptimo del fallecimiento del señor don Paulino de la Mora y Abarca, de grata memoria.

En diferentes templos de esta Corte se aplicarán sufragios por el difunto, a cuya distinguida familia renovamos la expresión de nuestro sentimiento.

El Abate FARIA

Discusión del presupuesto municipal

Se carece de recursos—dice el alcalde—para atender a las múltiples y crecientes necesidades de Madrid. Se pedirá al Estado una subvención de capitalidad de varios millones. También se quiere que coopere la Diputación.

Se aumenta en doscientas plazas la Guardia Municipal y en más de doscientas veinte el personal de Limpiezas.

El Ayuntamiento pleno ha comenzado ayer mañana el estudio del proyecto de presupuesto ordinario para 1930. El proyecto de la comisión de Hacienda se presenta con un superávit de 3.414,74 pesetas y alcanza una cifra de 76.946.460,55; pero la Comisión Municipal Permanente, en una enmienda general—que hasta ahora va aprobándose íntegramente—consigna alzas y bajas que, en resumen, incrementan los gastos en 2.800.000 pesetas, con lo que el presupuesto casi sube a los ochenta millones y supera en cerca de cinco, con relación al presupuesto del año anterior.

En compensación, se aumentan también los ingresos en cantidad equivalente, merced, principalmente, a lo que los solares del Hospicio pueden proporcionar. Los solares no fueron tenidos en cuenta en el primitivo dictamen.

Pese a estos aumentos, según declaración del propio alcalde, las necesidades de Madrid no quedan satisfechas, porque el Ayuntamiento es impotente, carece de recursos para atenderlas. Las intervenciones del alcalde, señor Aristizábal, marcaron la nota culminante del interés periodístico en la sesión de ayer, pues las discusiones se fijaron más bien en puntos concretos y no hubo un examen a fondo del presupuesto municipal. Ni casi hubo discusión ni ataque a la generalidad del proyecto. Sólo fué el señor Cola el que censuró la obra en general.

Primero intervino el señor Alesanco para pedir que se retrasara el estudio, a fin de dar margen a que informaran las entidades interesadas, y, luego, el señor Cola, que dijo que el proyecto confirmaba su tesis de que el superávit de la última liquidación—cuatro millones y medio—es ficticio, ya que ahora se consignan varios cientos de miles de pesetas para créditos reconocidos. A su entender no se aborda la reorganización de los servicios y la resolución de muchos problemas.

Defiende la obra de la comisión de Hacienda su presidente, señor González de Valle, y luego el señor Gutiérrez Solana pide que se atienda a determinados extremos de enseñanza y de casas baratas.

El señor Aristizábal contesta al señor Alesanco que ya el proyecto de exanciones ha estado expuesto y que el Círculo Mercantil y la Cámara de la Propiedad han presentado informes que se han procurado tener en cuenta. Sostiene que es real el superávit de la última liquidación y que los créditos reconocidos, que no alcanzan la cifra del sobrante, lo son por decretos superiores o por otras causas, siempre posteriores a la redacción del presupuesto.

Al Municipio le faltan recursos

Dos cualidades — afirma — caracterizan al proyecto que hoy se presenta: sinceridad y austeridad. La austeridad hay que extremarla, porque así lo exige la escasez de recursos. Carece el Municipio de potencia económica para atender a todas las necesidades de Madrid. Las necesidades de gran población han crecido desmesuradamente y los medios para afrontarlas no han subido a compás y aún a veces han experimentado fuertes mermas, como por la modificación de la patente para automóviles, que ha restado al Municipio cerca de tres millones. Así que aún reconociendo la exiguidad de muchos sueldos no es posible remediar el mal. Podrían adoptarse mejoras parciales, pero, en general, no adoptamos este sistema, porque, fácilmente, se faltaría a la equidad; mejor es esperar a que concluya su tarea la comisión de reorganización de servicios.

Más guardias y personal de Limpiezas

No podemos mejorar servicios sino en caso de necesidades apremiantes. Proponemos en la enmienda general de la Comisión Permanente aumentos sobre el dictamen. Entre ellos, cuatrocientas mil pesetas para inspecciones sanitarias, gastos que han de ser reproductivos al evitar ocultaciones. Se aumenta en 50 el número de guardias de circulación y en 150 los de distrito. Se incrementa, en más de 220, la plantilla de operarios del servicio de Limpiezas, que se elevará a más de mil en total, cifra, desde luego, insuficiente aún. Se mejora la situación de los veterinarios y del personal de incendios y se crean 20 plazas de escribientes, necesarios después de la amortización de 72 empleados administrativos. Y, en previsión de la posible unificación y coordinación de los servicios técnicos bajo dos mandos únicos—uno para vías y otro para edificaciones—, se consignan 22.500 pesetas para sueldo de cada uno de los jefes. Otras mejoras no caben y hay que tener en cuenta que el entretenimiento de servicios no puede ir al presupuesto extraordinario.

El Cuerpo de escribientes se crea con sueldos de 3.000 pesetas. Califica el señor Aristizábal de luminosa la memoria del señor González Bravo, jefe de la Guardia municipal, sobre este servicio.

Dice al señor Gutiérrez Solana que, respecto a casas baratas, no hay que olvidar el proyecto de casas ultrabaratas y que, en cuanto a enseñanzas, la Comisión permanente ha decidido mantener la cifra del año pasado. El Ayuntamiento en enseñanza gasta dos millones más de lo que legalmente le corresponde. Esperamos que sin aumentar los gastos conseguiremos pronto una mayor eficacia y utilidad.

Se pide al Estado una subvención de capitalidad

El señor Cavana indica que a Madrid, por ser capital de España, le incumben muchos gastos que no son propios en general de las atenciones municipales, y el señor Aristizábal recuerda que el año pasado gestionó en la Asamblea una subvención de capitalidad de cinco millones de pesetas, y de la Diputación una cooperación al presupuesto. El Ayuntamiento se pasa de las prescripciones legales en atenciones sanitarias de enseñanza, beneficencia, etcétera, y atiende a obras, como la Institución de Puericultura, que, realmente, no debía ser atención municipal, sino provincial. Este año el señor Aristizábal confía en obtener la subvención.

El señor Cola pregunta que por qué la Compañía de Gas, las de Electricidad y otras contribuyen al erario municipal por la misma cantidad que hace muchos años. Se le contesta que con el proyecto de bases para exanciones del proyecto puede aumentarse el cupo contributivo de tales entidades industriales.

Tomado en consideración el presupuesto se pasa al estudio del articulado de gastos, uniendo al dictamen la amplia enmienda que ha redactado en sesiones privadas la permanente, la cual aprobó, en julio, en sesión pública, el proyecto, con la reserva de libertad para modificaciones. Entre otras cosas, la permanente restablece las normas que se habían introducido en materia de enseñanza.

El articulado

Antes de pasar a esta parte de la reseña consignaremos que la Comisión de Hacienda antes de las alzas añadidas por la Permanente, proponía ya otros con la de un millón para amortización e intereses de las obligaciones del empréstito Villa Madrid 1929, con lo que se podría poner en circulación, si el pleno lo creyera conveniente, 20 millones más; gastos que originen los nuevos evacuatorios en construcción, etc. También proponía determinadas bajas.

El capítulo primero, "Obligaciones generales", importa en el presupuesto vigente 1.624.488,96 pesetas. Se elevó ahora en más de 700.000. Altas principales: 985.000 para créditos reconocidos, 294.000 de obligaciones para obras de saneamiento del subsuelo en los barrios extremos. Bajas: Deuda amortizable por expropiaciones del del Interior 1899, por extinción de la emisión, 645.700.

Capítulo II, Representación municipal. Es rebajado algo en partidas pequeñas de personal, calefacción, etc. La Permanente suprime mil pesetas que la C. de Hacienda había consignado para una mecanógrafa-taquígrafa al servicio del alcalde.

Capítulo III, Guardia municipal.—Se introducen rebajas y alzas considerables. Entre las últimas figuran el aumento de cincuenta guardias de circulación, pesetas 136.875, y 150 de distrito, 410.625. La Permanente suprime y así lo aprueba el pleno, un aumento de mil pesetas en los sueldos del jefe de la Guardia y del de Tráfico, que había consignado la Comisión de Hacienda, quedan con 11 y 10.000 pesetas, respectivamente.

Queda aprobada una enmienda del señor Malibrán y se desechan otras muy amplias, algunos de cuyos puntos recogió puramente la Permanente.

Capítulo IV, Policía urbana.—El principal aumento lo da el Parque de Automovilismo, donde se han centralizado servicios dispersos en antes esparcidos. Su consignación es de más de tres millones. La Permanente propone un nuevo aumento de 585.000, basado, según informes particulares, en los gastos fijos que han de ocasionar los 80 camiones que han de adquirirse a cargo del presupuesto extraordinario para Limpiezas y Mataderos.

Se suspende la sesión hasta hoy por la mañana.

Antes se había presentado el orden del día. Sólo se examinaron los asuntos que no ofrecían discusión. El resto quedó pendiente para mejor oportunidad.

Un fotógrafo aprovechado

IBA A LOS COMERCIOS A SACAR FOTOGRAFIAS Y SE LLEVABA GENEROS

En su "estudio" encontró la Policía abrigos de pieles y otros efectos

Lo robado lo sacaba de las tiendas en la máquina fotográfica

La Policía acaba de descubrir una serie de robos por un novísimo procedimiento: el de la fotografía. El delincuente innovador se llama Eduardo Collazos Lloreda, natural de Bogotá (república de Colombia) de treinta y dos años, casado, de profesión fotógrafo y con residencia accidental en esta Corte, en una pensión de la calle de la Montera, 31, principal.

Ya hacía días que había llamado la atención de la Policía la presencia en varios establecimientos de Madrid de este joven de porte elegante y distinguido, de pronunciación americana y que portaba siempre una máquina fotográfica. Tenía todo el porte de uno de los turistas que vienen a admirar las bellezas de nuestro país.

Pero más llamó la atención el hecho de que el joven repitiera sus visitas a una peletería establecida en Preciados, 33. Al parecer, el motivo que allí le llevaba no podía ser más altruista. Había hecho creer al dueño que era representante de una revista hispanoamericana y que pensaba publicar completamente gratis un artículo ilustrado con fotografías. ¡Todo por el desarrollo del comercio español en América!

El dueño estaba convencidísimo de que estaba en presencia de un entusiasta hispanoamericanista, pero un agente de Policía un poco escamado optó por introducirse entre la dependencia y esperar a que al día siguiente llegara el amercanito a sacar las fotografías.

¡Quietos un momento!

Llegó el fotógrafo, montó el trípode, y... ¡quietos un momento! Allí retrató hasta al gato. Se despidió cortesmente, siempre con su acento "pampero" y abandonó el establecimiento. Entonces entre en escena el agente y le invita a que le acompañe a la Dirección. Ya en este centro se le registró el estuche de la máquina, donde estaba muy guardado un gabán de pieles y además varias pieles sueltas. ¡Propaganda del comercio español!

En el estudio

Ya en posesión de estos datos y de esta pista, la Policía visitó el "estudio" del artista, el domicilio de su corredor y el de otros particulares y casas de compraventa. Y recuperó gran número de ropas y efectos (pieles, abrigos de piel, pañuelos de seda, gabardinas, corbatas, carteras de bolsillo, colchas de seda, cortes de traje y otros varios artículos, todos de esta especie).

Más de 15 dueños de establecimientos de Madrid reconocieron al fotógrafo como visitante de sus casas y, lo que es peor, reconocieron los géneros como de su propiedad. Era un fotógrafo al minuto, no cabe duda. De otra manera, no se explica que en tan poco tiempo pueda realizarse una labor tan intensa y provechosa.

No estaba solo Edmundo Collazos: en el negocio tenía de auxiliar a Juan José Pérez García, de veinticinco años, natural del Puerto de Santa María (Cádiz), y con residencia en esta Corte, en Jardines, 24, segundo izquierda. Este vendía lo sustraído a bajo precio.

Juan José no es novato en la profesión. Ya en 1927 vendió una remesa de vino, que él había pedido a una casa de Jerez, de la que era representante, a nombre de un comerciante de Santander. Huyó entonces a Cuba, por no encontrarse con la Policía, que le buscaba con gran interés. Y allí en Cuba conoció al fotógrafo de las pieles.

A estas horas, según una nota de la Dirección, donde constan estos antecedentes de los protagonistas, están el fotógrafo y el corredor detenidos. Y no les han dejado más que una piel de cuantas poseían unos momentos antes. Y hasta es posible que alguno de los perjudicados sea partidario de quitarles también esta piel.

Folletín de EL DEBATE 23)

MATILDE AIGUEPERSE

LA HERMANA MAYOR

(NOVELA)

(Versión española expresamente hecha para EL DEBATE por Emilio Carrascosa)

—No le extrañe a usted, señorita—respondió el joven ingeniero—; Regina ha sido mi segunda, podría decir que mi única madre; la que, por salvarme la vida exponiendo la suya, contrajo la enfermedad que la ha inmovilizado, y hoy, además, de mi hermana es mi ángel guardián. Amándola como la amo no hago otra cosa sino corresponder al amor que ella me tiene.

—En fin, hijita—intervino la baronesa de Mareil acariciando los rizos indómitos que se desbordaban sobre la frente y en las mejillas de Carlota—; refrenemos por hoy nuestra explicable curiosidad y autoricemos a Pablo de Breuly para que regrese a Las Torres. La noche ha cerrado ya y Regina podría sentirse inquieta, en efecto, por la prolongada ausencia de su hermano.

—Hasta la vista, entonces—dijo la señorita de Viral acompañando esta despedida de su más seductora sonrisa.

Pablo se apoderó de la linda mano enguantada que la muchacha le tendía, y la estrechó dulcemente.

—Hasta la vista, sí...—dijo.

Y después de saludar por última vez a las dos mujeres con una respetuosa inclinación, ganó la calle y tomó a buen paso el camino de Las Torres.

El viento norteño soplaba con furia y en el aire comenzaban a danzar gruesos copos de nieve, que, de seguir cayendo, no tardarían en cubrirlo todo con su blanco manto, pero Pablo de Breuly no se dejó arredrar por el frío. Se subió hasta los ojos el cuello del abrigo, guarnecido de pieles, y con las manos hundidas en los bolsillos siguió en dirección a la fábrica, sin moderar el paso y sumido en los gratos pensamientos que le brindaba el recuerdo de la visita que acababa de hacer. Tan dichoso se sentía Pablo, aunque sin acertar a decirse por qué, tan emocionado estaba, que, en ocasiones experimentaba la necesidad de cantar y atacaba, a media voz, un aire de ópera, que interrumpía en seguida para sonreír a su amable recuerdo.

En el camino, cerca ya de la casa, se encontró a Susana, que venía de Las Torres, bien envuelta en un amplio abrigo, con el rostro enrojecido por el latigazo del viento, y que le dijo tan pronto como le vió:

—Regina se inquieta, la pobre. No deje usted de ir a tranquilizarla, porque lo necesita mucho.

Los jóvenes siguieron sus respectivos caminos en direcciones opuestas, y Pablo de Breuly apresuró aún más su marcha, sin olvidarse de volver la cabeza de vez en cuando para contemplar a Susana de Nordez, que se alejaba a buen andar.

—La una es la margarita silvestre, llena de candor atractivo, y, la otra, es la rosa lozana y fragante—exclamó el joven para sus adentros en el momento de atravesar la puertecilla del parque, resumiendo en estas breves frases todo un mundo de reflexiones...

Y el rostro del ingeniero, tan radiante y jubiloso al salir de casa de la baronesa de Mareil, se ensombreció un poco, como si algún pensamiento menos grato o alguna idea, no tan alegre como las anteriores, hubiera acudido a la mente de Pablo.

Regina de Breuly se había hecho conducir hasta el vestíbulo de la puerta, y, desde allí, acechaba el regreso de su hermano.

—¡Oh, qué imprudencia!—exclamó el recién llegado, besando amoroso las mejillas heladas de Regina—. ¿Por qué esperarme a la puerta y por qué, sobre todo, esa impaciencia que adivino en tus ojos?... ¿Temías que me fuera a devorar un lobo como en el cuento de Caperucita?—añadió sonriendo.

—No, pero los caminos se ponen intransitables con la nieve y es muy fácil resbalar en ellos y caerse. La posibilidad de un accidente de esta clase es lo que me puso intranquila. Además, como me dijiste que volverías pronto y pasaron dos horas y dos horas y media sin que regresaras...

Mientras hablaban llegaron al cuarto, que se les antojó más confortable que otras veces, de Regina. La joven, tiritando de frío, se aproximó a la chimenea para acercar las manos, ateridas, a los leños que chisporroteaban crepitantes, empenachados de rojas llamas.

—¿Tienes frío, verdad, Gina?—preguntóle Pablo con acento en el que se advertían la inquietud y el temor—. Como que ha sido una temeridad exponerte de ese modo a la crudeza de la temperatura... Por supuesto, que Francisca me va a oír. Parece mentira que una mujer de su edad tenga tan poco sentido. ¡A quién se le ocurre sacarte a la puerta con la noche que hace!

—Harás mal en decirla nada, porque no es suya la culpa... Ella no quería, y todo lo que ha hecho ha sido obedecer, aunque a regañadientes, una orden que yo le daba. El resultado, por otra parte, habría sido el mismo, aunque se hubiera negado a satisfacer mis deseos, porque apoyándome en las muletas, hubiera conseguido lo que me proponía... Los Breuly somos muy testarudos—dijo Regina, repitiendo la frase que un día oyera de labios de su hermano—. Pero dejemos a un lado estas cosas, que no vienen a cuento, y háblame de las visitas que has hecho esta tarde, y que, por el tiempo que has estado fuera de casa, han debido de ser muchas, lo menos, una docena. Desde luego, habrás estado primero en casa de la baronesa de Mareil para informarte del nombre y de las circunstancias de la desconocida belleza, que tanto te impresionó anoche, ¿verdad?

—Sí, mi primera visita de esta tarde ha sido, en efecto, para la anciana baronesa, que tanta simpatía parece sentir por mí.

—¿Y luego?... ¿A quién has visitado?

—A la baronesa, todavía, puesto que no he ido a otra parte. Me ha retenido a su lado todo el tiempo.

Regina de Breuly prorrumpió en una franca carcajada, que resonó en sus labios durante largo rato.

—¿Y qué es lo que te ha interesado de ese modo?—preguntó la joven, sin cesar de reír—. ¿Acaso, el grifón de la baronesa, o, más bien, los largos y detallados relatos que, seguramente, te habrá hecho de los minués y saraos a que asistía cuando era joven, y en los que, según dice a todo el que quiere oírla, tuvo ocasión de bailar con los hombres más ilustres de todas las Cortes de Europa?

—Nada de eso. La señora de Mareil no me ha hecho gracia de todos los relatos a que tú te refieres, y que me hubieran aburrido mucho, lo declaro. Hemos hablado de viajes, o, para expresarme con más exactitud, me ha obligado a que le hable de mis viajes, y ha adoptado una actitud pasiva, puesto que se limitó a escucharme—respondió Pablo de Breuly, con algún embarazo.

—¿Estaba sola, entonces, la baronesa?

El joven ingeniero se aproximó a la chimena, y, cogiendo las tenazas, se puso a atizonar el fuego con verdadero encarnizamiento.

—No estaba sola, como supones. Poco tiempo después que yo, llegó..., ¿a que no aciertas quién?

—¡Oh! si tú no me lo dices... Ya sabes que yo no me distingo por mi habilidad de adivinadora, sobre todo, cuando no se trata de cosas que me afectan directamente.

—Pues bien; un poco después que yo, llegó... la reina del baile de anoche.

—¡Vamos, hombre, que sea enhorabuena! ¡Al fin, pudiste satisfacer tu curiosidad!... ¿Y quién era la gentil soberana?

—La señorita Carlota de Viral.

—¡Cómo!—exclamó Regina, sin tratar de ocultar su extrañeza—. ¿Por lo visto, han regresado ya de su viaje las Viral? Te aseguro que esta mañana, al oírte elogiar tan admirativa y fervorosamente a la linda desconocida del baile, no se me ocurrió, ni remotamente pensar en Carlota, pues la suponía ausente todavía. Y dime, ¿es tan bella como la pintan las crónicas, tan linda, en realidad, como aseguran las gentes?

—Sí; en este punto hay que reconocer que los elogios que se hacen de ella son justos, merecidísimos, nada exagerados. Carlota de Viral es realmente una mujer encantadora. A mí esta tarde me pareció más bonita todavía que ayer. Llevaba un traje de paño azul de corte irreprochable y se tocaba con una gorra de piel elegantísima; sobre los hombros lucía una piel de zorro que contribuía a darle más prestancia y distinción a su esbelta silueta. La baronesa parece amarla tiernamente.

—Tengo entendido que Carlota de Viral es ahijada de la señora de Mareil—contestó Regina—, y este lazo de parentesco espiritual es ya un título que le da derecho al afecto de la baronesa; además, la anciana señora es la indulgencia misma, de manera especial para las personas mundanas, cualesquiera que sean su sexo y su edad. El tío me dijo en más de una ocasión que la señora de Mareil era una mujer que había adorado siempre el ruido y las fiestas, que nunca había podido vivir apartada de la sociedad, y como ahora la carga de los años le impide salir de casa, la baronesa se consolará con que su ahijada le lleve aunque no sea más que el eco de ese mundo brillante a que tan aficionada fué siempre.

—¡Oh!, eres muy mal pensada, Gina—respondió sonriendo Pablo de Breuly.

—No lo creas, y te equivocas si supones que abrigo contra ella algún prejuicio o que me inspira cualquier género de antipatía. La baronesa es una vieja amiga de nuestro tío, y desde que vino a vivir aquí nos ha dado, a mí particularmente, reiteradas pruebas de afecto por las que le estoy sinceramente reconocida.

(Continuará.)

Información Comercial y Financiera

4 POR 100 INTERIOR.—Serie F (74), 74; E (74), 74; D (74), 74; C (74,25), 74; B (74,25), 74; A (74,25), 74; G y H (74,25), 74.

4 POR 100 EXTERIOR. — Serie F (85), 85; E (85), 85; D (87,10), 85; C, 88; B (88,70), 88,70; A, 89,80; G y H, 91.

4 POR 100 AMORTIZABLE.—Serie E (77,50), 77,50; D (77,50), 77,50; C (77,50), 77,50; B (77,50), 77,50; A (77,50), 77,50.

5 POR 100 AMORTIZABLE, 1920.—Serie F, 93; E (93), 93; D (93), 93; C (93,25), 93; B (93,25), 93; A (93,25), 93.

5 POR 100 AMORTIZABLE, 1917.—Serie F, 90,50; E, 90,50; D, 90,50; C (91), 90,90; B (91), 90,90; A (91), 90,90.

5 POR 100 AMORTIZABLE, 1926.—Serie D (101,10), 101,10; C (101,10), 101,10; B (101,10), 101,10; A, 101,50.

5 POR 100 AMORTIZABLE, 1927 (sin impuesto).—Serie F, 101,80; E, 101,80; D, (101,80), 101,80; C (101,80), 101,80; B (101,80), 101,80; A (102), 101,80.

5 POR 100 AMORTIZABLE, 1927 (con impuesto).—Serie F, 88,75; E, 88,75; D, 88,75; C (88,75), 88,75; B (88,75), 88,75; A (89), 88,75.

4 Y MEDIO POR 100 AMORTIZABLE, 1928.—Serie F (91,40), 91,30; E (91,40), 91,30; D (91,40), 91,30; C (91,40), 91,30; B (91,40), 91,30; A (91,40), 91,30.

AMORTIZABLE, 3 POR 100.—Serie F, 72,90; E (72,90), 72,90; D (72,90), 72,90; C (73), 72,90; B (73), 72,90; A (73), 72,90.

AMORTIZABLE, 4 POR 100.—Serie F, 89,60; E, 89,60; D, 89,60; C, 89,25; B, 89,25; A, 89,25.

DEUDA FERROVIARIA, 5 POR 100. Serie A (101,80), 100,70; B (101,80), 100,70; C (101,80), 100,70.

FERROVIARIA, 4 Y MEDIO POR 100: 1928, serie A, 90,50; B, 90,50; C, 90,50; 1929, A (90,50), 90,75; B (90,50), 90,60; C (90,50), 90,60.

AYUNTAMIENTO DE MADRID. — Obligaciones, 1868 (100), 100; Empréstito de 1914, 90; idem de 1918 (90), 90,25; Mejoras urbanas, 98; idem en el subsuelo, 96,25.

VALORES CON GARANTIA DEL ESTADO.—Caja de emisiones (91,80), 92,10; Hidrográfica del Ebro, 102; Transatlántica, 1925, mayo, 97,80; 1925, noviembre, 97,25; 1926, 101,50; Tánger a Fez: primera, segunda, tercera y cuarta (101,80), 102; Empréstito austriaco (103), 103.

BANCO HIPOTECARIO DE ESPAÑA.—Cédulas, 4 por 100, 94,50; 5 por 100 (98,25), 98,25; 6 por 100 (110), 110.

BANCO DE CREDITO LOCAL.—Cédulas, al 6 por 100 (101,90), 102; 5,50 por 100 (95,25), 95,25; 5 por 100, 89,75.

EFECTOS PUBLICOS EXTRANJEROS.—Cédulas argentinas, 296; Empréstito argentino, 103; Obligaciones Marruecos, 93.

ACCIONES.—Banco de España (575), 575; Central (159), 176; fin corriente (162), 173; fin próximo (163), 174; Español de Crédito (499,50), 496; Hispano Americano (224), 224; Banca López Quesada (133), 133; Chade A B C (714,50); 708; fin próximo (715), 712; Unión Eléctrica Madrileña (148), 146; Telefónica (105,50), 106; or., (139,25), 139; Duro Felguera (95,50), 96; Tabacos (228), 228; Petróleos (145,50), 145; M. Z. A. (551,50), 554,50; fin próximo (556), 557; "Metro" (186), (185); Nortes, fin corriente (610), 610; fin próximo (612), 613; Tranvías, fin corriente (145,50), 145,50; fin próximo (146), 146; Azucareras ordinarias (71), 71; Explosivos (1.268), 1.265; fin corriente (1.268), 1.257; fin próximo (1.271), 1.265; Sevillana (160), 160.

OBLIGACIONES. — Electra del Lima (91,25), 91,50; Chade 6 por 100 (89,50); Ponferrada (92), 91,25; Norte, primera (75), 75; quinta (72,50), 72,50; Canfranc (84), 84; Valencianas 5 y medio (100,85), 100,75; M. Z. A. (Arizas), F (98,35), 96,50; I 6 por 100 (103,50), 103,75; Metropolitano 5 y medio por 100 (100), 100; Azucareras estampilladas (81), 81; bonos Azucarera 6 por 100 (100), 100; ídem preferentes (94,25), 94,25.

Monedas.	Precedente.	Día 27
Francos	*26,45	26,50
Libras	*32,775	32,78
Dólares	*6,75	*6,765
Francos suizos	*130,35	*130,50
Liras	*35,35	*35,40
Marcos	*1,6125	*1,615
Belgas	*94,05	*94,05
Escudos portug.	*0,305	*0,305
P. argentinos	*2,84	*2,82
Checas	*20,10	*20,10
Noruegas	*1,81	*1,81
Florines	*2,715	*2,715
Chilenos	*0,81	*0,80

BOLSA DE BARCELONA
(Bolsín)

Nortes, 122,50; Alicantes, 111,55; Andaluces, 81,50; Metro Transversal, 59,25; Chades, 710; Explosivos, 255; Filipinas, 518; Aguas, 236,75; Aguas nuevas, 177,50; Gas, 168.

* * *

BARCELONA, 27.—Francos, 26,60; libras, 32,81; belgas, 94,15; liras, 35,50; suizos, 130,45; marcos, 1,617; dólares, 6,75; argentinos, 2,82.

Nortes, 122,20; Alicantes, 111; Andaluces, 81,50; Metro Transversal, 58,35; Autobuses, 237; Gas, 168,50; Rif, 134; Filipinas, 514; Explosivos, 254; Felgueras, 96,75; Aguas, 236,50; Chades, 712.

BOLSA DE BILBAO

Altos Hornos, 188,25; Siderúrgica Mediterráneo, 132,50; Felgueras, 96; Explosivos, 1.265; Resineras, 50; Papelera, 220; F. C. Norte, 610; Alicante, 556; Banco de Vizcaya, 2.035; Menera, 172; Sota, 1.240; H. Ibérica, 715; H. Española, 212; Viesgo, 670; Babcock ,159.

BOLSA DE PARIS

ACCIONES.—Banque de Paris et Pays Bas, 3.300; Peñarroya, 1.340; Riotinto, 6.520; Wagon Lits, 720; Etablissements Kuhlmann, 1.367; Senelle Maubeuge, 3.890. Cambios del día 26.

(Radiograma especial de EL DEBATE)

Pesetas, 378,50; libras, 123,825; dólares, 25,5225; marcos, 608; belgas, 355,25; florines, 1.024,25; liras, 133,70; coronas suecas, 604,50; lei, 15,15; francos suizos, 492,50.

BOLSA DE LONDRES

Pesetas, 32,795; francos, 123,8425; dólares, 4,8525; francos belgas, 34,8743; suizos, 25,1587; liras, 92,635; coronas suecas, 18,105; noruegas, 18,205; danesas, 18,205; austriacas, 34,52; florines, 12,0918; marcos, 20,3625; pesos argentinos, 47,18; chilenos, 39,40.

BOLSA DE BERLIN

ACCIONES.—Chade, 433,5; A. E. G., 188; Igfa, 210,75; Deutsche Bank, 164; B. A. T. (Banco Alemán Transatlántico), 100; Reichsbank, 291,5; Norddeutscher Lloyd, 108. Cambios del día 26.

BOLSA DE BRUSELAS

ACCIONES. — Sofina, 31.500. Cambios del día 26.

NOTAS INFORMATIVAS

La actividad e interés mayor se dirigen ayer al Banco Central, en cuyas acciones se registran gran número de operaciones. Para detener los manejos especulativos, la Junta Sindical tomó el acuerdo de exigir en todas las operaciones la numeración de los títulos negociados. Dicho acuerdo fué leído en medio de un gran silencio ante los habituales a la Bolsa. El valor reaccionó francamente y empezó a tratarse a 180 desde 159. Después de recorrer las puntuaciones intermedias de 182 a 173 cierra a 176 contado, 173 fin de mes y 174 fin próximo.

Del grupo bancario destaca el Español de Crédito que pierde 3 duros y medio.

La Chade flojea de 714'50 a 708. La Madrileña baja dos puntos a 146. La Felguera mejora medio duro a 96. No aparecen las Rif.

Los Ferros, sin interés. Alicantes suben de 551'50 a 554'50 y Nortes repiten 610. Tranvías siguen encastillados en su firme posición a 145,50 fin de mes y 146 próximo.

La azucarera firme a 71 y Explosivos monótonos a 1.265 contra 1.268.

Los Fondos Públicos, un poco flojos. El interior cede un cuartillo en las series bajas. Otro cuartillo pierde el Amortizable 1920, y 0'10 el 1917.

El 3 por 100 1928 baja de 73 a 72'90 y el 4 y medio de 91'40 a 91'30.

En títulos del Amortizable 1927 con impuestos registra el "Boletín Oficial" una negociación de 30 millones de pesetas. La Deuda ferroviaria, algo debilitada, abandona 0,10 en los títulos al 5 por 100. Los 4 y medio por 100 1929 mejoran un cuartillo en la serie A y 0,10 en las restantes.

El grupo municipal permanece sin variación en su reducida actividad.

En cuanto a las dobles, es de notar el encarecimiento para Explosivos que suben de 7 a 8 pesetas.

MONEDA NEGOCIADA

Francos, 50.000 a 26,50. Libras, 3.000 a 32,78.

DOBLES DE FIN CORRIENTE A PROXIMO

Banco Central, 1,10; E. de Crédito, 2,75; Rif, portador, 3,50; Chade, 3,50 y 4; Felguera, 0,50 y 0,55; Telefónica, ordinarias, 0,75; Alicantes, 3; Nortes 3; Tranvías, 0,725 y 0,75; Azucareras ordinarias, 0,40; Explosivos, 8.

VALORES COTIZADOS A MAS DE UN CAMBIO

Banco Central, 185, 182, 180, 170 y 176; ídem fin de mes, 180, 170 y 173; ídem fin próximo, 185, 182, 180, 178, 176, 173, 180, 179 y 174; Tranvías, fin próximo, 145, 145,50 y 146.

NIVELACION DE OPERACIONES

La Junta Sindical ha resuelto proceder a la nivelación de las operaciones realizadas a fin del próximo en los siguientes valores: Banco Central a 185; Banco Español de Crédito 496; Chade, a 708; Explosivos, a 1.257.

La entrega de saldos se efectuará el día 1.

* * *

Pesetas nominales negociadas:

Interior (2.515.000), 212.400; Exterior, 62.000; 4 por 100 amortizable, 427.000; 1920, 189.500; 1917, 26.000; 1926, 5.000; 1927, sin impuestos, 52.000; con impuestos (30.000.000), 22.500; 3 por 100, 47.000; 4 por 100, 10.000; 4,50 por 100, 100.000; 1929, 127.000; Ferroviaria, 5 por 100, 15.000; 1929, 169.500; Ayuntamiento 1868, 500; Villa 1918, 18.500; Caja de emisiones, primera, 5.000; Tánger a Fez, 42.000; Empréstito austriaco, 25.000; Hipotecario, 5 por 100, 71.000; 6 por 100, 10.000; Turimo, 2.500; Crédito Local, 6 por 100, 4.000; 5,50 por 100, 1.000.

Acciones.—Banco de España, 7.500; Cataluña, en dobles, 137.500; Central, 191.500; fin corriente (62.500), 37.500; fin próximo (262.500), 225.000; en dobles (725.000), 200.000; Español de Crédito, 2.000; fin corriente, 6.250; fin próximo, 6.250; en dobles (265.500), 6.250; Hispano, 27.500; López Quesada, 2.500; Hidroeléctrica, en dobles, 12.500; Chade, 2.000; fin corriente, 5.000; fin próximo, 15.000; en dobles (222.500), 105.000; Alberche, en dobles, 75.000; Sevillana, 7.500; Madrileña, 18.000; Telefónica, preferentes, 76.500; ordinarias, 12.500; fin próximo, 25.000; en dobles, 12.500; Rif, fin próximo (1.200), 200 acciones; Felguera, 7.500; en dobles (1.887.500), 1.025.000; Petróleos, 10.000; Tabacos, 2.000; Andaluces, en dobles, 362.500; Alicante, 50 acciones; fin próximo, 100 acciones; en dobles (8.250), 950 acciones; "Metro", 7.500; Norte, fin corriente, 50 acciones; fin próximo (50), 100 acciones; en dobles (3.325), 100 acciones; Tranvías, fin corriente (12.500), 12.500; fin próximo, 125.000; en dobles (2.362.500), 2.837.500; Azucareras ordinarias, 3.000; en dobles (1.737.500), 125.000; Explosivos, 1.000; fin corriente (32.500), 7.500; fin próximo (50.000), 2.500; en dobles (737.500), 37.500; Pompas Fúnebres, 2.500; Río de la Plata, en dobles, 100 acciones.

Obligaciones.—Electra de Lima, 6.000; Chade, 3.000; Felguera, 1928, 50.000; Ponferrada, 5.000; Norte, primera, 12.000; quinta, 2.500; Canfranc, 3.000; Valencianas, 32.500; M. Z. A., serie F, 25.000; serie I, 5.000; "Metro", serie C, 5.000; Azucareras estampilladas, 7.500; bonos, primera, 10.000; segunda, 10.500; en dobles, 25.000; S. Agric. de Orihuela, 5.000; Cédulas argentinas, 7.500.

BOLSA DE BILBAO

BILBAO, 27.—Nuestra Bolsa sigue debilitada, sin saberse a qué atribuir esta flojedad. También se ha comentado la baja del Banco Central, que durante la última semana ha experimentado una pérdida de cerca de cuarenta puntos y en la nuestra apenas se contratan.

En la sesión de hoy experimentaron alguna mejora los Alicantes, Viesgos, Sierra Meneras y Duro Felguera. En cambio, retrocedieron Banco de Vizcaya, Nortes, Siderúrgica del Mediterráneo y Explosivos.

Donde hubo un poco de animación fué en el mercado de valores de renta fija. En obligaciones hubo excaso negocio. Entre las operaciones registradas merecen especial mención el quebranto sufrido por el ferrocarril de San Sebastián a la frontera francesa, que tuvo una baja de duro y medio.

En el grupo bancario, el Banco de Vizcaya retrocedió tres duros; las acciones de la serie B se solicitaron a 510 y se ofrecían a 512,50. Los Ríos confirmaron el cambio anterior. Banco de Bilbao, Urquijo, Hispano y el de España, solicitados, mantuvieron sus cotizaciones anteriores. En cambio, se ofrecía papel del Agrícola.

Siguen indecisos los ferrocarriles. Nortes pierden un punto, y lo ganan los Alicantes.

En los eléctricos se registra una mejora de las Viesgo, sin duda como efecto de su anunciada ampliación de capital, y mejoran un duro. La Cooperativa Madrid retrocede cuatro enteros y medio. Las Duero, ordinarias, se mantienen entre 145 y 155.

En el grupo minero, la Argentífera de Córdoba y las Afrau repiten los cambios. Las Sierra Meneras recuperan dos puntos, de los cinco que habían perdido en la sesión de ayer. Las Rif, abandonadas; sale a la venta algún papel, pero no hay tomadores.

De las Navieras Sota, Aznar y Euzkera repiten los cambios, y quedan con aceptación. Las Vascongadas pierden 20 puntos.

Altos Hornos, que, al comenzar la sesión, experimentaron una baja de un cuartillo, lograron recuperarlo al cierre, quedando sostenidas.

El Banco Central

Como no podía menos de suceder, las acciones de este Banco han reaccionado. De 159 el jueves, han subido a 176 ayer viernes.

En relación con esos títulos, y para evitar una desordenada especulación, la Junta Sindical ha acordado:

Primera. Toda operación a plazo que se concierte en las acciones de referencia, se entenderá a voluntad del comprador, el cual tendrá derecho a exigir la liquidación de los títulos, con el solo aviso previo de veinticuatro horas.

Segunda. Los vendedores a plazo de las acciones antes expresadas vendrán obligados a facilitar la numeración de los títulos, a no ser que se trate de liquidación de operaciones anteriormente concertadas, cuyo extremo habrán de justificar debidamente ante esta Junta Sindical.

La Junta vigilará cuidadosamente el cumplimiento de estos acuerdos, imponiendo las sanciones a que hubiere lugar a los infractores.

MERCADO DE METALES

BILBAO, 27.—Cotizaciones de la Bolsa de Londres, recibidas por cable. Servicio de la casa Bonifacio López:

Cobre standard, al contado, 74-7-6; id electrolítico, 84-5-0; ídem Best Selected, 79-0-0; Estaño Straist, lingotes, al contado, 203-0-0; ídem Cordero y Bandera, inglés, en lingotes, 204-0-0; ídem en barritas, 206-0-0; plomo español, 23-12-6; plata: cotización por onza, 23 1/2; sulfato de cobre, 27-10-0; régulo de antimonio, en panes, 52-10-0; aluminio en lingotillos dentados, 95-0-0; mercurio (franco, 75 libras) 22-10-0.

Fe de erratas

En la N. de la R., publicada ayer en esta sección, columna 3.ª donde se hablaba del descuento en el Banco de Inglaterra, al decir "esa subida de un entero verdaderamente extraordinaria", se omitió añadir "esa subida de un entero al 6½ %".

Dos líneas más abajo, donde dice 1922, debe decir 1920.

En el artículo del señor Bermúdez Cañete, publicado en octava plana y titulado "El escándalo Hatry", se deslizan algunas erratas que, seguramente, subsanó el buen juicio del lector. Sólo conviene llamar la atención de que, en la columna segunda, al decir "parece que es esta sola la irregularidad y el delito", se ha omitido un "no". El original decía "parece que no es ésta sola la irregularidad..."

En el extranjero

La elevación del descuento vista por la Prensa inglesa

LONDRES, 27.—La elevación a seis y medio del tipo del descuento en el Banco de Inglaterra es objeto de vivos comentarios por parte de toda la Prensa. El "Evening Standard" se muestra convencido de que el nuevo tipo de descuento, al que no se había llegado desde hace ocho años, tendrá gran repercusión en la industria y el comercio británicos, que viene perdiendo anualmente varios millones y originará muy probablemente un aumento del número de obreros parados en las próximas semanas.

El "Evening News" dice saber que muy recientemente aún y esperando el retorno a Inglaterra del oro exportado, el Gobierno se oponía la elevación, hasta que al fin el señor Snowden tuvo que dar la razón al gobernador del Banco, Montagu Norman, quien confía en que la adopción de esta medida bastará para lograr el fin propuesto, especialmente con relación al oro inglés enviado a los Estados Unidos.

El "Daily Express" dice que se trata de una lamentable decisión del gobernador del Banco de Inglaterra, que perjudicará al comercio y a la industria y que, antes de adoptarse una medida de esta índole, debían haber sido consultados los círculos a quienes tan directamente afecta.

El "Daily Herald" pide que se abra una información.

* * *

N. de la R.—Como se ve, la Prensa inglesa popular sigue oponiéndose a la elevación del descuento, que considera una agravación de las dificultades para la economía productora del país. Pretende olvidar que esa subida era inevitable desde el punto de vista de la técnica del patrón oro, y que, por otra parte, con un 1 por 100 más caro o más barato, el problema de la economía inglesa es de racionalización y modernización. Sobre esto ya volveremos.

El descuento en Austria

VIENA, 27.—El Banco Nacional Austriaco ha elevado el tipo de descuento del siete y medio al ocho y medio por ciento.

Se niega la libertad a Hatry

LONDRES, 27.—El banquero Hatry y sus tres principales asociados han comparecido hoy nuevamente ante el juez de instrucción.

La continuación de las diligencias relativas a este asunto han sido aplazadas hasta el viernes próximo.

La libertad provisional bajo fianza de Hatry y sus asociados, que ya había sido solicitada anteriormente con resultado negativo, ha vuelto hoy a ser denegada.

La fusión de Bancos en Alemania

NAUEN, 27. — Continúa siendo tema general de conservaciones la fusión de los Bancos alemanes "Deutsch Bank" y "Disconto Gesellschaft".

El director de la "Deutsch Bank", Wassermann, interrogado por un periodista, ha declarado que dicha fusión se imponía casi debido a la ineludible necesidad de concentrar y racionalizar las Empresas asimiladas, sean industriales o financieras, con objeto de reducir los gastos improductivos.

El escaso capital formado en Alemania, añadió, se dispersaba demasiado bajo la presión de las obligaciones de guerra y de las Legislaciones social e impositiva. En todos los aspectos de la Economía nacional se hacía sentir la falta de recursos.

El nuevo Consorcio no se dirigirá contra nadie, terminó dicho financiero.

No obstante esta afirmación categórica, en los círculos bursátiles corre el rumor de que los tres grandes Bancos "Danat" ("Darustenter"), "Nacional" ("Dresdner") y "Handelsgesellschaft", que disponen unidos de un capital de 188 millones de marcos y que representan, con todas sus reservas y recursos, una fuerza de cerca cinco mil millones, van a emprender alguna forma de cooperación, aun cuando no se fusionen.

Carecen, por otra parte, de exactitud, los rumores según los cuales la fusión del "Deutsche Bank" y el "Disconto" significaba la cooperación de capitales extranjeros, o, por mejor decir, norteamericanos. El nuevo gigantesco Banco será esencialmente alemán.

Entre los empleados bancarios existe una gran preocupación ante las cesantías que, inevitablemente, ha de originar esta fusión.—E. D.

Santoral y cultos

DIA 28.—Sábado. — Stos. Wenceslao, Privato, Estácteo, Marcial, Lorenzo, Marcos, Alfio, Máximo, mrs.; Exuperio, Silvano, Salomón, Obs.; Estoquio, Lioba, virgen.

La misa y oficio divino son del Beato Simón de Rojas, con rito doble y color blanco.

Parroquia de S. Miguel.—(40 Horas).—8, Exposición; 10, misa solemne; 6, estación, rosario y reserva.

Parroquia de S. Marcos.—8, comunión general y felicitación sabatina para las Hijas de María.

Buena Dicha.—8, misa votiva de la Merced; anochecer, Exposición, ejercicio de la Merced y salve.

El Salvador y San Luis Gonzaga.—8, misa sabatina.

Olivar.—9, comunión general para la Cofradía del Rosario; anochecer, ejercicio y salve cantada.

Rosario.—5,30, rosario y ejercicio con manifiesto y plática.

San Francisco el Grande.—6, corona, felicitación sabatina y salve.

Maravillas (Príncipe de Vergara).—6, rosario con manifiesto y salve cantada.

Perpetuo Socorro.—7, idem idem.

S. Fermín de los Navarros.—Novena a S. Francisco de Asís. 8 m., misa de comunión y ejercicio; 6 t., Exposición, función con sermón, por don Diego Tortosa.

San Antonio (Duque de Sexto).—7, salve.

Parroquia del Pilar.—Anochecer, rosario y salve cantada.

Pontificia.—7, Exposición, rosario, reserva y salve.

Ave María.—8, comunión general; 10,30, misa solemne con manifiesto y sermón; señor García Colomo; 12, comida a 72 hombres pobres; 6, termina el triduo al Beato Simón de Rojas, con manifiesto y sermón, por el mismo señor.

Adoración Nocturna.—Ntra. Sra. de La Almudena.

* * *

(Este periódico se publica con censura eclesiástica.)

SUSCRIPCION PUBLICA
DE
70.084 cédulas de Crédito Local Interprovincial al 5 por 100

de 500 pesetas nominales, con cupones trimestrales, y amortizables a la par en veinticinco años, por sorteos semestrales, que empezarán en 1933.

EMISION GARANTIZADA DIRECTAMENTE POR CONSIGNACIONES EN LOS PRESUPUESTOS DE LA NACION Y POR INGRESOS CEDIDOS A LAS DIPUTACIONES POR EL ESTADO,

según dispone el real decreto-ley de 25 de julio de 1928, y reales órdenes complementarias, satisfaciendo el Estado directamente al Banco las cantidades correspondientes al servicio de intereses y amortización y destinándose el producto de la operación a la construcción de caminos vecinales y carreteras provinciales.

La emisión tiene, además, la garantía general y completa de las Diputaciones y la del Banco de Crédito Local de España; y es ampliable en los términos previstos en el real decreto-ley citado, siempre con garantía de los recursos que cobran las Diputaciones por conducto del Estado, que los entrega al Banco directamente.

Las Cédulas de Crédito Local se cotizan diariamente como fondos públicos en las Bolsas oficiales. Son admitidas por el Banco de España en garantía de préstamos y cuentas de crédito, realizando también la pignoración el Banco de Crédito Local, que presta hasta el 90 por 100 de su valor. Con ellas pueden constituirse fianzas y depósitos en Ayuntamientos y Diputaciones, y son utilizables para la formación de reservas de las Sociedades de Seguros.

EL RENDIMIENTO LIQUIDO, TENIENDO EN CUENTA EL CUPON TRANSCURRIDO Y LA PRIMA DE AMORTIZACION, ES DE 5,46 POR 100.

Las 70.084 Cédulas de Crédito Local Interprovincial, con cupón entero de 30 de septiembre corriente, son ofrecidas en

SUSCRIPCION PUBLICA A TITULO IRREDUCTIBLE

que se cerrará en el momento de quedar solicitados todos los títulos.

AL TIPO DE 89,50 POR 100, O SEAN 447,50 PESETAS POR CEDULA,

pagaderas en el acto de la suscripción.

PUNTOS DE SUSCRIPCION EN MADRID:

Banco de Cataluña.
Señores Baüer y Compañía.
Señores Soler y Torra Hermanos.
Banco Internacional de Industria y Comercio.
Banco Central.
Señores Alfaro y Compañía.
Banco Cooperativo del Comercio y de la Industria.
Banco Hispano-Americano.
Banco Urquijo.
Banco de Bilbao.
Banco de Aragón.
Banca López Quesada.
Banco Español del Río de la Plata.
Banco de Avila.
Banco Zaragozano.

BACHILLERATO UNIVERSITARIO
Psicología y Lógica
DOCTOR MUGUETA
Texto muy recomendable adaptación, Cuestionario y mentalidad alumnos. Pídalo
CIUDAD REAL. CANONIGO MAGISTRAL. Ocho pesetas.

Continúa proyectándose con gran éxito, tarde y noche, en el aristocrático
CALLAO
"INFIERNO DE AMOR"
por Olga Tchekowa y Henry Baudin

ORO, PLATA, PLATINO Y ALHAJAS COMPRA LA CASA ORGAZ. CIUDAD RODRIGO, 13.

Nombre siempre EL DEBATE al dirigirse a sus anunciantes

INGENIEROS INDUSTRIALES Preparación intensiva por ingenieros industriales. Academia SAN ISIDORO y SAN MIGUEL. Internado modelo. Infantas, 31, y Marqués de Valdeiglesias, 4. Teléfonos 12254 y 14812.

No existirán usando
PILOSERVATOR
llamado antes
ABROTANO MACHO MARCOS
Detiene la caída del cabello desde la primera loción
Pídalo en todas partes
PERFUMERIA MARCOS
Corredera Baja, 19.—Madrid

MUEBLES ARTISTICOS Y DE LUJO
EN TODOS LOS ESTILOS
Construcción esmerada y garantizada
Presupuestos y dibujos sobre demanda
Director artístico: MARTIN GONZALEZ
TALLERES: Calle de la Bola, 5
OFICINAS: Guillermo Rolland, 2
TELEFONO: Número 17554

COLEGIO LEON XIII CLAUDIO COELLO, 59. Próximo a Ayala, Madrid.
Local ex profeso, de cinco pisos, con todos los adelantos, para INTERNOS y EXTERNOS de Primera enseñanza, Bachillerato elemental y universitario, Comercio, Derecho y Correos. Abundante material científico. Profesorado competente, formando parte de los Tribunales de examen. Más del 90 por 100 aprobados en junio en el universitario y el elemental, con el 60 por 100 de sobresalientes en el elemental.

Se ofrece la explotación de la patente número 98.804 expedida a favor de Mr. Alfred Claude Jessup, por Procedimiento para la obtención electrolítica del magnesio y de los metales alcalino-terrosos, tales como el calcio. Para detalles dirigirse a don Agustín Ungría, Plaza de la Encarnación, número 2, Madrid.

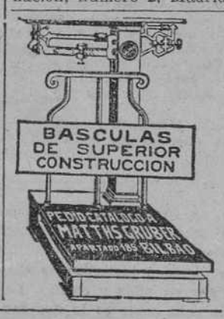

Se ofrece la explotación de la patente número 98.658 expedida a favor de Sociedad Aktiebolaget Separator por Una guarnición para cascos. Para detalles, dirigirse a don Agustín Ungría, plaza de la Encarnación, número 2. Madrid.

MUEBLES
de lujo y económicos, a plazos y contado. "La Confianza", Valverde, 5.

Artes Gráficas
Impresos para toda clase de industrias, oficinas y comercios, revistas ilustradas, obras de lujo, catálogos, etc., etc.
ALBUQUERQUE, 12
TELEFONO 30.438

†
D. S. B.
LA NIÑA
María Creus y Rubín de Celis
HA SUBIDO AL CIELO
el día 27 de septiembre de 1929
A LOS CUATRO AÑOS DE EDAD
Sus afligidísimos padres, don Antonio y doña Concepción; hermanos, Antonio, Concepción, Dolores, Carmen y Félix; abuelos, tíos y demás parientes
PARTICIPAN a sus amigos tan irreparable pérdida.
La conducción del cadáver tendrá lugar hoy día 28, a las CINCO Y MEDIA de la tarde, desde la casa mortuoria, calle de Nicolás María Rivero, n.º 12, al cementerio de la Sacramental de San Justo.
FUNERARIA DEL CARMEN. Infantas, 25. Esta casa es la UNICA que no pertenece al Trust.

EL DEBATE, Colegiata, 7

APOPLEJIA -PARALISIS-
Angina de pecho, Vejez prematura y demás enfermedades originadas por la Arterioesclerosis e Hipertensión
Se curan de un modo perfecto y radical y se evitan por completo tomando
RUOL
Los síntomas precursores de estas enfermedades: *dolores de cabeza, rampa o calambres, zumbidos de oídos, falta de tacto, hormigueos, vahidos (desmayos), modorra, ganas frecuentes de dormir, pérdida de la memoria, irritabilidad de carácter, congestiones, hemorragias, varices, dolores en la espalda, debilidad*, etc., desaparecen con rapidez usando **Ruol**. Es recomendado por eminencias médicas de varios países; *suprime el peligro de ser víctima de una muerte repentina*, no perjudica nunca por prolongado que sea su uso; sus resultados prodigiosos se manifiestan a las primeras dosis, continuando la mejoría hasta el total restablecimiento y lográndose con el mismo una existencia larga con una salud envidiable
VENTA: Madrid, F. Gayoso, Arenal, 2; Barcelona, Segalá, Rbla. Flores, 14, y principales farmacias de España, Portugal y América

AGUA DE BORINES
Reina de las de mesa por lo digestiva, higiénica y agradable. Estómago, riñones e infecciones gastrointestinales (tifoideas).

CASI GRATIS
por este mes. Artículos aluminio, lotes de dos piezas, a 1,75; porcelana, a 3,25 kilo; en color coral, a 5,40 kilo. Baños de todas clases, precios muy económicos. Lavabos de placa, completos, desde 22 pesetas. Unica casa Ripoll, Magdalena, 27 (frente a Ave María). El número agraciado para el regalo que hace esta casa a sus clientes, de un aparato de luz, ha correspondido al 215.

Extracción de aceites de orujo
Instalaciones perfeccionadas, patentadas. Grandes y pequeñas. Económicas, potentes, seguras. Disolvente ininflamable, máximo rendimiento.
José P. de Gracia.—PI Y MARGALL, 9, MADRID.

LA BOLA DE NIEVE
GENEROS DE PUNTO
PLAZA DEL ANGEL, 9, Y EN LA SUCURSAL DE ATOCHA, 30.

GABAN ANGELUS
Gabardinas -:- Impermeables-plumas ingleses
Trincheras de 3 y 4 telas -:- Trajes a medida
PRINCIPE, 7. Teléfono 14525, Madrid

†
SEPTIMO ANIVERSARIO
DEL SEÑOR
DON PAULINO DE LA MORA Y ABARCA
FALLECIO EL DIA 30 DE SEPTIEMBRE DE 1922
EN LIENDO (SANTANDER)
Habiendo recibido los Santos Sacramentos y la bendición apostólica
R. I. P.
Sus hijos, Regina, Jesusa, Carmen, Julio, Irene y Paulino; hermanos, hermanos políticos, primos, sobrinos y demás parientes
RUEGAN a sus amigos se sirvan encomendarle a Dios.
Todas las misas que se celebren el día 29 de septiembre en la iglesia de San Luis Gonzaga y el Salvador (calle Zorrilla), el 30 en la de Jesús (plaza de Jesús) y en el oratorio del Caballero de Gracia, y las del día 8 de octubre en el santuario del Perpetuo Socorro, padres Redentoristas (calle de Manuel Silvela), serán aplicadas por el eterno descanso de su alma.
Los eminentísimos e ilustrísimos señores Arzobispo de Valladolid, y Obispos de Madrid-Alcalá, Córdoba, Avila, Salamanca, Segovia y Vitoria han concedido indulgencias en la forma acostumbrada.
A. 10 (5)

Para esquelas: HIJOS DE R. DOMINGUEZ, Barquillo, 39, 1.º Teléfono 33019

Los teléfonos de EL DEBATE son los núms. 71500, 71501, 71502 y 72805

¿Sufre usted del ESTOMAGO?
TOME
DIGESTONA (Chorro)
Y TERMINARAN SUS SUFRIMIENTOS
VENTA EN FARMACIAS Y DROGUERIAS
CAJA, 3 PESETAS
Exigid la legítima DIGESTONA (Chorro). Gran premio y medalla de oro en la Exposición de Higiene de Londres

ANUNCIOS POR PALABRAS

Hasta 10 palabras, 0,60 pesetas
Cada palabra más, 0,10 pesetas

Estos anuncios se reciben en la Administración de EL DEBATE, Colegiata, 7; quiosco de EL DEBATE, calle de Alcalá, frente a las Calatravas; quiosco de glorieta de Bilbao, esquina a Fuencarral; quiosco de Puerta de Atocha, quiosco de la glorieta de San Bernardo. Y EN TODAS LAS AGENCIAS DE PUBLICIDAD.

ALMONEDAS

COMPRA venta muebles, lavabos, 18 pesetas; mesillas, 17 pesetas; armarios, desde 30 pesetas. Tudescos, 7.

AUTOPIANO buena marca 2.500 pesetas, vale 8.000. Estrella, 10. Matesanz.

ARMARIO luna, de haya, barnizado, 90 pesetas. Estrella, 10. Matesanz.

COLCHON lana con almohada, 50 pesetas; matrimonio, 90. Estrella, 10.

CAMA dorada somier acero, 60 pesetas; matrimonio, 100. Estrella, 10.

COMEDOR, lunas, mesa ovalada, sillas tapizadas, 525 pesetas. Estrella, 10.

SUNTUOSO despacho renacimiento, ocasión, 1.500 pesetas, vale 3.000. Estrella, 10.

DESPACHO estilo español, mucha talla, 550 pesetas. Estrella, 10. Matesanz.

ARMARIO lunas, cama bronce; coqueta, dos mesillas, 615. Estrella, 10.

CAMA hierro, colchón y almohada, 49 pesetas. Estrella, 10. Matesanz.

TRESILLO tapizado, 175 pesetas; sillerías damasco, 225 pesetas. Estrella, 10.

"BURO" americano, 125 pesetas; sillones, 25; librerías, 130. Estrella, 10.

GRAN surtido comedores, alcobas, despachos, muebles sueltos económicos. Estrella, 10, doce pasos Ancha. Matesanz.

ALMONEDA, despacho, comedor, autopiano, alcoba, recibimiento, cuadros, objetos. Madrazo, 16.

COMEDOR, armarios luna, camas hierro, madera, sillas, otros, baratísimo. Luna, 30, bajo.

LUJOSOS muebles de arte, porcelanas, bronces, arañas, tapices, cuadros. San Roque, 4.

LIQUIDACION de muebles, comedores, alcobas, armarios, sillerías, espejos, cortinas. Se traspasa el comercio con edificio propio. Leganitos, 17.

ALQUILERES

CUARTOS desalquilados de todos precios. Información de la Propiedad Urbana. Colón, 14.

SE desea alquilar casa con finca de recreo, próxima a Madrid hasta 60 kilómetros. Dirigirse por escrito haciendo proposiciones al apartado 466, señor Fernández Collado.

EXTERIORES, siete piezas grandes, pisos madera, cuarto baño, 23 duros. Donoso Cortés, 32.

LAGASCA, 21. Hermoso cuarto todo "confort", con 20 grandes piezas.

GRANDES locales para almacenes, imprenta, etc. Minas, 1, y Pozas, 2.

BONITOS cuartos desde 100 pesetas. Claudio Coello, 41.

TIENDA económica con inmejorable vivienda. Claudio Coello, 126.

REFORMADOS, ascensor, soleados, cinco; seis, siete habitaciones, 14 a 22 duros. Canarias, 29. Glorieta Delicias.

SE alquila cuarto, reciente construcción, cinco habitaciones, dos balcones y hermoso mirador, 100 pesetas. Gutenberg, 9 (Pacífico), tranvía, Metro inmediato.

EXTERIOR cinco piezas, 19 duros. Viriato, 8. Tratar: Carranza, 12, principal izquierda.

ALQUILO hotel "confort", calle Cartagena, 325 pesetas. Razón: Pontejos, 2, principal; diez a doce.

ALQUILO hotel, 125 pesetas. Dehesa Villa, vistas mediodía. Pasaje Bellas Vistas, 8.

ALQUILO hotel gran jardín Carabanchel Alto. Informes. Columela, 10, segundo.

EXTERIOR seis piezas, baño, 22 duros. Francisco Navacerrada, 12.

ALQUILO buenos pisos, calefacción, baño, ascensor y semisótanos, para industria. Mendizábal, 40.

CUARTOS, calefacción incluída, 40-50 duros. Viriato, 18.

EXTERIOR en 23 duros, calle de San Cosme, número 10 próximo a Santa Isabel.

CASA verdadero sanatorio, todo "confort", 325 pesetas. Avenida Stádium, 4.

AUTOMOVILES

CAMIONES "Minerva", ómnibus construcción sin rival, en calidad y robustez pidan demostraciones. Representación Automóvil Salón. Alcalá, 81.

LONE. Marqués Riscal, 6. Jaulas estancias económicas automóviles lujo. Abonos medios abonos, viajes, bodas. Teléfono 30928.

LINCOLN, conducción interior, siete plazas, muy bien presentado, se vende de ocasión. Agencia Lincoln. San Sebastián, Odriozola.

REAL Escuela Automovilista. Alfonso XII, 56. Conducción y mecánica automóviles.

MAGNETOS, dinamos, motores (arreglos garantizados), piezas repuesto. Carmen, 41, taller.

SE alquilan jaulas muy baratas. Garage Castelló. Castelló, 114.

¡¡NEUMATICOS!! Goodrich, Firestone, Goodyear, Michelin, Miller, Seigberling Royal, Dunlop, India. ¡¡Para comprar barato!! Casa Ardid. Génova, 4. Exportación provincias.

AGENCIA Autos A. C. Gran turismo. Automóviles lujo, abonos, bodas, viajes. Ayala, 9.

ALQUILANSE jaulas independientes. Guzmán Bueno, 27. Garage Madrid.

ARACIL Ochoa. Talleres mecánicos, reparaciones garantizadas. Castelló, 47. Teléfono 53304.

CALZADOS

CALZADOS crepé. Los mejores. Se arreglan fajas de goma. Relatores, 10.

¡SEÑORITAS! Los mejores teñidos en bolsos y calzados, colores moda, alargados y ensanchados, "Ebrox". Almirante, 22.

COMADRONAS

PROFESORA y practicante, Mercedes Garrido. Consultas asistencias embarazadas. Santa Isabel, 1. Antón Martín, 50.

MEDICO especialista embarazo, reservadas, secretas. Gaztambide, 13; 4-5 tarde.

COMPRAS

SERNA compra alhajas, relojes, telas, encajes, abanicos, marfiles, bronces, miniaturas, máquinas escribir, coser, fotográficas, prismáticos, pañuelos Manila, muebles, objetos valor. Hortaleza, 9 (rinconada).

ALHAJAS, encajes, antigüedades, papeletas Monte y todo objeto de valor. Al Todo de Ocasión, Fuencarral, 45, y Hortaleza, 3.

SI quiere mucho dinero por alhajas, mantones de Manila y papeletas del Monte, el Centro de Compra paga más que nadie. Espoz y Mina, 3, entresuelo.

PAGO su valor buenos muebles, alhajas, antigüedades, mantones manila, papeletas Monte, gramófonos, discos, máquinas coser, escribir. Espíritu Santo, 24. Compra, venta. Teléfono 17895.

COMPRO papeletas Monte, alhajas, dentaduras. Plaza Santa Cruz, 7, platería. Teléfono 10706.

ALHAJAS, ropas, escopetas, aparatos fotográficos, maletas, gramófonos, discos Casa Magro, la que más paga, Fuencarral, 107, esquina Velarde. Teléfono 19633.

CONSULTAS

ALVAREZ Gutiérrez. Consulta vías urinarias, venéreo, sífilis, blenorragia, impotencia, estrecheces. Preciados, 9. Diez-una. Siete-nueve.

ENFERMEDADES de la matriz y embarazo, médico especialista. Jardines, 13, principal; tres a cinco.

DENTISTAS

DENTISTA. Trabajos económicos. Plaza Santa Cruz, 4. De 3 a 7.

CLINICA Dental. José García, Atocha, 29. Trabajos oro, caucho, empastes, económicos.

DENTISTA. Extracciones sin dolor, cinco pesetas; empastes, 10; dentaduras completas, 125; coronas oro, 23 quilates, 30; trabajos al día. Barradas, Montera, 41.

ENSEÑANZAS

ADUANAS, exclusivamente, Academia Cela. Profesorado pericial. Matrícula abierta todo el año. Textos propios. Internado. Fernanflor, 4. Madrid.

CONTABILIDAD. Estenoritmia. Enseñanza profesor especializado. San Bernardo, 114.

ACADEMIA Anglada, preparaciones prácticas Bancos, escritorios, cálculos, contabilidad, caligrafía, idiomas, taquigrafía. Señoritas. Varones. Leganitos, 8.

BACHILLERATO. Comercio oficial. Contabilidad. Idiomas. Taquigrafía. Clases comerciales nocturnas. Prado, 11. Academia.

PIANO, taquigrafía, clases económicas. Rodríguez San Pedro, 60.

INSUPERABLE enseñanza corte, confección, cursará en Academia Serrano. Carretas, 12.

ACADEMIA Gimeno. Centro legal técnico, quince años crédito. Arenal, 8.

OPOSICIONES a escuelas, secretarías Ayuntamientos, oficiales de Gobernación, Radiotelegrafía, Telégrafos, Estadística, Policía, Aduanas, Hacienda, Correos, Taquigrafía, Mecanografía (seis pesetas mensuales). Contestaciones, programas o preparación; "Instituto Reus". Preciados, 23. Tenemos internado. Regalamos prospectos.

CLASES particulares, preparación completa Caminos, Minas, Industriales, 130, 100 y 75 pesetas, respectivamente. Empezaremos octubre. Escribid: Aparici. Ferraz, 84.

ACADEMIA de Mazas. La más antigua de España. Arquitectos, Ingenieros. Sección de bachilleratos. Valverde, 22 (toda la casa), Madrid. Pídanse reglamentos.

ASIGNATURAS Derecho, clases particulares. Abogado. Palafox, 20.

ACADEMIA Santa Regina. Flor Baja, 9. Bachillerato, comercio, magisterio, matrícula hasta octubre. Mecanografía, taquigrafía, contabilidad, idiomas, cálculos, matemáticas, dibujo, ortografía, gramática, piano, solfeo, Bancos, oficinas, empresas particulares, oposiciones.

MECANOGRAFIA, taquigrafía, contabilidad, ortografía, francés, inglés, bachillerato. Alvarez Castro, 16.

PROFESORA oficial, ingreso bachillerato, instrucción primaria a domicilio. Bailén, 36.

SACERDOTE preceptor, primaria Bachillerato, francés, inglés, clases domicilio, colegios, Academias. Escribid: Profesor. Apartado 40.

PARA ingresar Bancos, oficinas, comercio; ortografía, gramática, aritmética, contabilidad, reforma letra, caligrafía, taquigrafía verdad, francés, mecanografía, alumnas, alumnos. Clases tarde, noche. Escuela Preparaciones. Pez, 15.

PROFESORA título, bonísimas referencias daría clases domicilio niños, familias distinguidas. Apartado 506.

PROFESORA francés, español, música, labores, da lecciones. Bolsa, 12, bajo.

BACHILLERATOS, Militar, Medicina, Farmacia, Derecho, Academia Gimeno. Arenal, 8. Internado.

CORREOS, Telégrafos, Policía. Unica especializada. Academia Gimeno. Arenal, 8 Internado.

MECANOGRAFIA, taquigrafía, contabilidad, idiomas, ortografía, bachillerato, Magisterio. Andrés Mellado, 9.

CANTO. Ferré, tenor del Real, Repertorio ópera, zarzuela. Plaza Oriente, 3.

REMINGTON (Academia). Clases diarias de taquigrafía y mecanografía en último modelo de máquina "Remington". Caballero de Gracia, 34 (esquina Peligros).

COLEGIO San Juan Bautista. Pez, 44. Primaria, bachilleratos, cultura general.

ALEMAN. Lecciones particulares, clases generales, grupos especiales. Traducciones. Abada, 19.

BACHILLERATO Universitario señoritas, aprobados junio los presentados. Santa Teresa, 2.

DERECHO, Bachillerato, primaria. Lecciones domicilio por sacerdote-abogado. Alburquerque, 3, esquina Fuencarral.

TAQUIGRAFIA García Bote, taquígrafo Congreso. Doctísimamente explicada, amena, metódica, magistral.

TAQUIGRAFIA, Mecanografía, Idiomas, Contabilidad, Aritmética, Cálculos, Gramática, Caligrafía, Correspondencia comercial, redacción de documentos Bachillerato. Victoria, 4. Academia.

BACHILLERATO elemental Universitario, también sección señoritas; colegio, Academia. Carranza, 24.

CLASES domicilio, Aritmética, Geometría, Algebra, Trigonometría, carreras especiales. Apartado 9.023.

"REGINA" (Academia Mecanografía) Cinco pesetas mes. Máquina nueva. Montera, 29.

ESPECIFICOS

EN la época del crecimiento y desarrollo es necesario dar al organismo un estimulante y tónico y éste es la lodasa Bellot, compuesto de iodo y peptona. Venta en las farmacias.

FILATELIA

PAQUETES sellos diferentes. Pidan lista gratis. Gálvez, Cruz, 1, Madrid.

FINCAS

Compra-venta

FINCAS rústicas y urbanas, solares, compra y venta, "Hispania", Oficina la más importante, acreditada, Alcalá, 16 (Palacio Banco Bilbao).

COMPRA, venta, de fincas urbanas y rústicas. "Iberia Inmobiliaria". Centro de Contratación, el de mayor importancia y crédito. Pi y Margall, 17, segundo derecha. Teléfono 10169.

COMPRA-venta. Agente matriculado. Federico Soler, abogado. Alcalá, 173; teléfono 55383. Madrid.

VENTA casa buen sitio, hipoteca Banco 500.000 ptas. También cambio por solares o finca rústica. El valor para el cambio, la tasación del Banco. Directo propietario. Teléfono 13346.

SI desea comprar, vender o permutar casas o solares, diríjase "Fénix Inmobiliario", Cruz, 1, tercero. De seis a nueve.

SOLARES céntricos hasta 10.000 pies, compro directamente propietario. Apartado 288 Teléfono 17626.

CASA mediodía, sólida construcción, 167.000 pesetas, renta barata 18.480, hipoteca Banco, propietario González. Nicolás Salmerón, 10; seis, nueve.

VENDO muy barato, elegante hotelito Sierra, recién construído, saludables temporadas otoño, primavera y verano. Informarán Goya, 83

VENDO casa, calle Toledo, 12 % libre. Núñez Arce, 5. Guedán.

VENDO local fábrica con hotel para vivienda (15.000 pies). Cristóbal Bordiú, 5.

VENDO casa baratísima, 9 habitaciones, gran jardín. Zabaleta, 18, A.

VENDO solar dos fachadas, 2.000 pies. (Cuatro Caminos) Núñez Arce, 5. Guedán.

COMPRA venta de fincas rústicas. Corral. Agente Colegiado. Montera, 15.

FINCAS rústicas vendo en toda España. J. M. Brito. Alcalá, 96.

ARRIENDO hoteles y viviendas campo, económicos, por años. Vendo solares plazos, contado. Gómez. Fuencarral, 57.

PROXIMO Chamartín, solar cercado, tranvía, agua, 29.400 pies, venta directa. General Alvarez Castro, 14, portería.

FOTOGRAFOS

¡NENES! Guapísimos salen siempre retratándolos Casa Roca, Tetuán, 20.

HUESPEDES

RECOMENDAMOS restaurant hotel Cantábrico por su esmeradísimo trato. Pensión desde siete pesetas. Cruz, 3, Madrid.

PENSION Nacional para sacerdotes, caballeros y matrimonios. Todo "confort", Montera, 53, segundo.

PENSION Domingo, "confort", mobiliario nuevo, desde siete pesetas. Mayor, 19.

PENSION desde 8,50, "confort", selecto menú, especial familias. Príncipe, 17.

¡HUESPEDES! ¡Viajeros! Magnífico edificio expresamente construído, espléndidas vistas y habitaciones confortabilísimas, comida inmejorable, calefacción, baño, teléfono, seis pesetas. Pardiñas, 34. Verdadera residencia estudiantes.

PENSION Golmay, precios módicos, matrimonios, familias, amigos, "confort". Avenida Dato, 8.

IDEAL Pensión. Reformada, baño, teléfono, rebajas estables. Inmejorable servicio. Jardines, 5, principal. Próxima Montera.

ROMERO. Gran Vía. Edificio Fontalba, lujosas habitaciones, familias, nueve pesetas.

GABINETE alcoba hermosísimos, económicos, dos, tres amigos. Pez, 4, principal.

BUENA habitación, dos amigos, pensión seis pesetas, teléfono, baño. Alburquerque, 5, principal centro derecha.

PENSION completa, cinco pesetas. Fuencarral, 56, segundo. Rodrigo.

PENSION Norteamérica, habitaciones individuales, con todo "confort" moderno, precios moderados. Larra, 9.

PRECISO huéspedes estables, casa particular. Informarán: Santa Engracia, 56, platería.

HABITACIONES todo "confort", individuales, dos amigos, con. Glorieta San Bernardo, 2, quinto piso.

HABITACIONES exteriores, sacerdotes, caballero formal, cocina, limpieza esmerada. Nicolás Salmerón, 1, segundo derecha.

PARA 3, 4 amigos, casa completamente particular, cédense exteriores, Fuencarral, 105, segundo izquierda.

ADMITO huésped único, preferencia sacerdote. Santísima Trinidad, 15, principal derecha. No preguntéis portera.

CEDO gabinete, alcoba, mucho sol, dos amigos. Paseo Atocha, 21.

HOSPEDAJE serio, matrimonio, señoras solas, caballeros estables. Carmen. Fuencarral, 33.

EN casa honorable se desea dar pensión completa a señorita estudiante o empleada. Próximo a Farmacia. Razón: Fuencarral, 77. Anuncios.

HABITACIONES exteriores con sol. Postigo San Martín, 9, principal derecha.

EN Nicolás María Rivero, 4 cédense hermosas habitaciones exteriores para estables, sin, u oficinas.

PENSION honorable, económica, habitaciones ventiladas, para uno o dos amigos. Ancha, 5, frente Gran Vía.

SEÑORA honorable ofrece habitación única. Kiosco "Liberal". Cuatro Caminos.

ESPLENDIDAS habitaciones con varias camas de 15 a 25 duros mensuales. Hotel Iberia. Arenal, 2.

PARTICULAR desea tres estables, habitación y pensión inmejorable. Pérez Galdós, 12.

AMPLIAS habitaciones con, sin. Barquillo, 1, tercero derecha.

HOSPEDAJE completo desde cinco pesetas. Veneras, 5 duplicado segundo.

CASA particular, católica, admite caballero, pensión económica. Jacometrezo, 84, segundo.

HOSPEDAJE serio, matrimonio, señoras solas, caballeros estables. Carmen. Fuencarral, 33.

PORTERIAS dependientes, amas gobierno, señoras compañía, chofers, cobradores, ordenanzas, gestionamos colocaciones, con absoluta seriedad. Colón, 14. Contratación servicios.

HOMBRES, señoras. Empleo fácil, dignificativo; buenas utilidades; independiente ocupaciones, sin desembolsos ni anticipos, escribiendo dirección profesión a Vigo. Apartado 112.

OFRECESE portería para mujer a matrimonio sin hijos, buenas referencias. Dirigirse Apodaca, 3, primero, derecha; de once a una.

GRATIS facilitamos personal para comercio y escritorio. Inmejorables referencias. Preciados, 33. Teléfono 13603.

PRECISAMOS cocinera con buenos informes, sueldo 15 duros. Preciados, 33, primero.

NECESITASE para portería mujer, matrimonio solo o madre-hija. Informarán Donados, 4. Iglesia.

PAGAMOS ocho pesetas, durante unos días, por cada colección construcciones Pueblo Español bien armadas. Sin armar cuestan 3,50. Los niños pueden hacerlas. El Arca de Noé. Corredera Baja, 39.

NECESITO cocinera sabiendo obligación y con informes. Calle del Duque de Medinaceli, número 12, frente al Hotel Palace.

CENTRO de colocaciones, 14.200 colocados, casa fundada 1915. Colón, 14.

EMPLEOS para licenciados Ejército. Informes, consultas. Presentación expedientes. Colón, 14. Contratación servicios.

Demandas

VIAJANTE llevaría casa sólo comisión España-América. Apartado 208, Málaga.

JEFE Ejército, con garantías, ofrécese apoderación, secretaría, administración, cargo análogo. Apartado correos 8.070.

JOVEN llegado del extranjero, ofrécese lecciones francés. Fernando Vidal. Covarrubias, 5.

OFRECESE ayuda cámara distinguido, o mozo de comedor informado, para casa de pocos criados. Calle Pérez Galdós, 10, principal; 9 a 12. Narbona Guido.

SEÑORA, hija comerciante conocidísimo Madrid, desea colocación distinguida en provincias, sin sueldo. Escribid: Pilar Gutiérrez. Carretas, 3. Continental.

SEÑORA viuda ofrécese para asistencia sacerdote. Doctor Fourquet, 9, primero interior izquierda.

EDUCADOR mucha experiencia, Bachillerato, letras, ciencias. Inmejorables informes. Serrano, 9.

PROFESORA distinguida, particulares, ofrécese. Serrano, 25. "Unión de Damas"

SACERDOTE doctor Letras, profesor oficial a domicilio, tardes. Bachillerato elemental, universitario, dos secciones. Paseo Recoletos, 14.

PROFESORA niños, lecciones particulares a domicilio. Fuencarral, 87, Alonso.

MATRIMONIO, él empleado, desea portería. Razón: Montera, 3.

TRANSPORTES

MUDANZAS 20 pesetas. Transportes España. Costanilla Capuchinos, 3. Teléfono 14834.

TRASPASOS

TRASPASAMOS locales y establecimientos, rapidez y reserva. Colón, 14. Contratación servicios.

CEDO cuarto exterior, céntrico, económico, mediodía, baño. Teléfono 17142.

IMPRENTA completa traspásase, económica. Calvario, 10. Señor Osuna; 2 a 5.

PARA trasladar fábrica mosaico, seis prensas a pueblo próximo, ampliando negocio, precisase socio 25 a 30.000 pesetas. León, 32, segundo. Señor Simón; de tres a seis.

SE traspasa una pensión acreditada y confortable. Preciados, 29, segundo.

VARIOS

ALTARES, esculturas religiosas. Vicente Tena. Fresquet, 3, Valencia. Teléfono interurbano 12312.

ABOGADO. Asuntos civiles, criminales, mercantiles. Anticipo gastos. Consulta económica. Cava Baja, 16, tardes.

TESTAMENTARIAS, asuntos judiciales, anticipo gastos. Abogado, consulta cinco pesetas. Montera, 20.

JORDANA. Condecoraciones banderas, espadas, galones, cordones y bordados de uniformes. Príncipe, 9. Madrid.

ELECTROMOTORES, limpieza, conservación, reparación, compra, venta. Móstoles. Cabestreros, 5. Teléfono 71742.

MARQUETERIA, dibujos, sierras, maderas, herramientas todas clases. Aztiria, Cañizares, 18.

RELOJES pulseras caballeros, despertadores y pared de las mejores marcas. Modernos talleres de composturas, garantía seria. Ismael Guerrero. León, 35 (casi esquina Antón Martín). Descuento 10 % a suscriptores presenten anuncio.

ALTARES, imágenes, talla, escultura, dorado. Enrique Bellido. Colón, 14. Valencia.

CAFES tueste natural. Moka, Puerto Rico y Caracolillo. Manuel Ortiz. Preciados, 4.

REPARACIONES máquinas escribir garantizadas. Abonos conservación. Montera, 29. Teléfono 11569.

SEÑORITA Peña, cirujana callista. San Onofre, 3. Teléfono 18603.

PELETERA francesa arreglos desde cuatro pesetas. Calle Delicias, 28, tercero derecha B.

S. R. V. C. Se recuerda a los que tengan pendientes más de dos recibos la obligación de hacerlos efectivos antes del día 30.

VENTAS

PIANOS Gorskalimann, Bosendorfer, Ehrbar, Autopianos. Ocasión, baratísimos. Armoniums Mustel. Materiales. Rodríguez. Ventura Vega, 3.

VENDESE ómnibus Unic, 14 personas. Príncipe de Vergara, 44.

SOMBREROS caballero, señora. Reforma, limpieza, teñido. Económico. Velarde, 10 duplicado.

CAMAS todas son buenas con somiers acero Victoria, patentado, exija etiqueta, rechace falsificaciones.

CORONAS y flores de bronce inalterables para cementerios. Manuel Oneto. Olite, 11.

CUADROS, mejor surtido Casa Roca. Colegiata, 11. Molduras, grabados, oleografías.

CUADROS antiguos, modernos, objetos de arte. Galerías Ferreres. Echegaray, 27.

CAMAS doradas, gran surtido y más baratas que fábrica. Desengaño, 20 (esquina Ballesta).

PIANOS, autopianos, armónios, violines, baratísimos, plazos, alquiler, cambio. Casa Corredera. Valverde, 22.

LINOLEUM. Persianas. Gran saldo mitad precio. Salinas. Carranza, 5. Teléfono 32370.

MANTONES de Manila, mantillas, peinas y abanicos, los mayores surtidos, las mejores calidades y precios. Calatrava, 9. Preciados, 60.

BOLSILLOS preciosos, baratísimos, medias, sombrillas, abanicos. Sánchez Sierra. Fuencarral, 46.

PERSIANAS. Saldo mitad precio. José Más. Hortaleza, 98. Teléfono 14224.

MUEBLES de todas clases; armarios, comedores. Desengaño, 20 (esquina Ballesta).

SALDO corsés de lujo. Claudio Coello, 41.

VENDO lámpara cristal y bronce veinticuatro brazos, once a catorce. Castelló, 13, entresuelo.

AUTOPIANOS, rollos, gramófonos, discos, pianos, alquiler, plazos. Oliver. Victoria, 4.

CAMAS turcas, hierro, con colchoneta 35 pesetas; camas doradas matrimonio, exijanlas con largueros, 150 pesetas. Valverde, 8, rinconada.

ARMARIOS luna, 80 pesetas. Muebles todas clases, baratísimos. Valverde, 8, rinconada.

PIANO y Harmonium, vendo de ocasión. Príncipe, 22.

CAMAS doradas. Visitarnos los últimos y aquí compraréis. Valverde, 1. Fábrica, esquina Desengaño.

COLONIAS, 2,50 litro. Esencias, una peseta onza. Arroyo. Barquillo, 9.

OBJETOS para regalos. Platería. Orfebrería. Artículos religiosos. Constantes novedades. Fabricación propia. Casa Aryma, Carmen, 23, Madrid.

ORNAMENTOS para iglesia. Imágenes. Orfebrería religiosa, estampas, rosarios. La casa mejor surtida de España. Valentín Caderot. Regalado, 9, Valladolid.

VENDO máquina escribir Smith Premier nueva, modelo 60. Hortaleza, 41.

MAQUINAS escribir ocasión procedentes cambio por "Regina", baratísimas. Montera, 29.

BICICLETA "Triumph", seminueva, 200 pesetas. Alvarez de Baena, 9. Solar.

PIANO francés vendo, baratísimo, ganga verdad. Velarde, 22, principal derecha.

DIEZ plazos. Consorcio Comercial, toda clase de artículos precios de contado. Mayor, 4.

LA perfección en el altavoz la encontraréis en Radio Vivomir. Alcalá, 73. Madrid. Cortes, 620, Barcelona.

LIBROS

ORTOGRAFIA Bullón. Librerías Fe, Rubiños.

LA Librería Beltrán. Príncipe, 16, Madrid, envía a reembolso todos los libros.

MAQUINAS

MAQUINAS para coser de ocasión Singer, desde 60 pesetas, garantizadas 5 años. Taller de reparaciones. Casa Sagarruy. Velarde, 6.

OCASION. Máquinas de escribir mejores marcas, procedentes cambio con nuevo modelo "Smith Premier", cedemos mitad precio y plazo, 25 pesetas mes. Casa Periquet. Caballero de Gracia, 14.

MODISTAS

MODISTA económica, elegante y esmerada confección. Minas, 21, bajo izquierda.

MUEBLES

NOVIAS: Al lado de "El Imparcial", Duque de Alba, 6, muebles baratísimos, inmenso surtido en camas doradas, madera, hierro.

MUEBLES todas clases y estilo, a bajos precios. San Bernardo, 2. Almacenes "Rolf".

MUSICA

EDICIONES baratísimas, pianos de alquiler económicos. Casa Fuentes, Arenal, 20.

OPTICA

GRATIS graduación vista, procedimientos modernos, técnico especializado. Calle Prado, 16.

APARATOS Malligand. Salleron para ensayos vinos y alcoholes. Termómetros industriales. Vara y López, ópticos. Príncipe, 5.

PELUQUERIAS

SEÑORITAS. Perfecta ondulación permanente, garantizada ocho meses, 25 pesetas, confeccionada en dos horas Domínguez, peluquero especializado. "Mi Salón". Toledo, 3.

SASTRERIAS

SASTRERIA Merchante. Mayor, 82, entresuelo. Talleres modernamente organizados. Hechura, forros de 70 pesetas, por 40. Corte, confección, última palabra.

RADIOTELEFONIA

RADIO Vivomir. Alcalá, 73, Madrid; Cortes, 620, Barcelona. Calidad, surtido, novedades en materiales, accesorios, receptores.

TRABAJO

Ofertas

NODRIZAS montañesas y castellanas colocamos. Colón, 14.

NECESITO muchacha para todo, sabiendo cocina, informada. Velázquez, 43. Rodríguez.

APODERADO hace falta para empresa importante dedicada a cereales, harinas, maquinaria agrícola y Banca. Asunto serio. Reserva absoluta. Se preferirá a quien tenga experiencia en esos ramos. Escribir detallando aptitudes y pretensiones a Herederos. Prensa. Carmen, 18.

MERITORIO mecanógrafo, falta, buena letra. Dirigirse con referencias, solo por carta manuscrita: Carlos Marín. Santa Engracia, 145 duplicado.

MECANOGRAFOS, institutrices, profesores, contables, secretarios, administradores, gestionamos colocaciones. Colón, 14. Contratación servicios.

LICENCIADOS Ejército: Empleos para soldados, cabos, sargentos, certificados Penales. Informes gratis. Unico que puede demostrar tener 2.000 colocados. Centro Gestor. Montera, 20.

SERVIDUMBRE respetuosa facilitamos. Colón, 14. Contratación servicios. Teléfono 19600.

COCINERAS: ¿Queréis ganar doble sueldo? Comprad por treinta céntimos una entrega de "La perfecta cocinera" en Madrid-París, sección de menaje, sótano.

SERVICIO doméstico. Preciados, 33, primero. Inmejorables referencias. Teléfono 13603.

COLEGIO DE SAN IGNACIO

Fundado en el año 1864. Primaria y Bachilleratos Elemental y Universitarios. Carreras especiales y Facultativas. Director: DON IGNACIO GARCIA ALBERICIO, Costanilla de los Angeles, 3. MADRID. Todos los alumnos, tanto de la sección de Letras como de Ciencias, presentados a examen por este Colegio en el presente curso, han aprobado el Bachillerato Universitario.

FLEXIBILIDAD, SILENCIO—

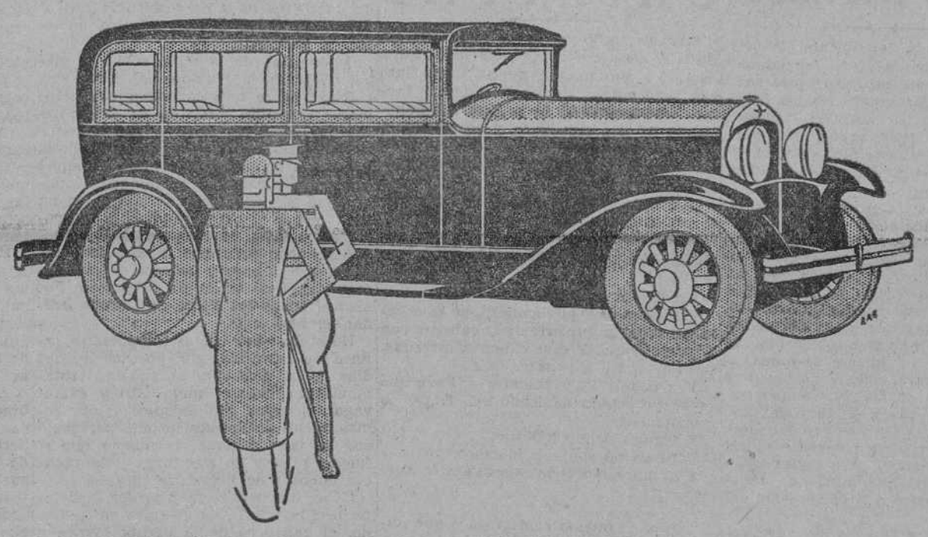

DESPUES DE MILES DE KILOMETROS!

Años y años, guiad ese Dodge Brothers Six — En las rampas mas rudas, en los caminos mas peligrosos de las montañas — a velocidades que tan solo resortes tan flexibles y frenos tan poderosos, hidraulicos, pueden permitir con la mayor de las seguridades. Y despues de recorridos miles y miles de kilometros oid esto! Jamás una averia, jamás un choquecillo en el motor de seis cilindros, de gran revolución — con sus seis pistones y tirantes en invar y siete cojinetes en el arbol berbiqui — girando siempre con la misma dulzura, con la misma flexibilidad! Ningun rozamiento, ninguna vibración en esa carroceria de una pieza — rígida, formando parte integral del chassis! Tan silencioso, seguro y confortable como en el dia en que le habeis sacado del salón de exposición!

PROBAD UN DODGE BROTHERS SIX

AUTO-TRACION S.A., MARTINEZ CAMPOS 49, Y CARRERA DE SAN GERONIMO 45 Y 47, MADRID

DODGE BROTHERS' MOTOR CARS, DIVISION OF CHRYSLER MOTORS, DETROIT, MICHIGAN

INGENIEROS DE MONTES

Academia Jofre, Apodaca, 11. Preparación exclusiva. Director: Aurelio Pérez Jofre, ingeniero del Cuerpo. Soliciten detalles.

VINOS Y CONAC
Casa fundada en el año 1730
PEDRO DOMECQ
PROPIETARIA de dos tercios del pago de Macharnudo, viñedo el más renombrado de la región.
Dirección: PEDRO DOMECQ Y CIA, Jerez de la Frontera

"LOS POLLOS BIEN" y las señoritas "chic" deben visitar la grandiosa sastrería ZARDAIN. Trajes y gabanes para caballeros de 100 a 250 ptas. Traje sastre para señora desde 100 pesetas; gabanes cuero, trincheras plumas, precios sin competencia. ZARDAIN, sastre diplomado. HORTALEZA, 138.

CHAVARRI
ALMACENISTA DE CARBONES
Casa fundada en 1860. Carbones minerales para aplicaciones industriales y usos domésticos.
Servicio a domicilio. Exportación a provincias.
Oficinas: SAN MATEO, 6. Teléfono 15363 y 70318.

UNIVERSIDAD E IGLESIA

Una de las cosas que más llaman la atención cuando se visitan por primera vez las Universidades de Cambridge y Oxford, son las capillas de los colegios. Tres son los locales de honor de un colegio: el "hall", donde se tienen las comidas en común; la biblioteca y la capilla. Oxford tiene 22 colegios, con 22 capillas. Las capillas no son un mero adorno, recuerdo de la antigua Universidad de origen eclesiástico. Las capillas son algo esencial a la vida universitaria, puesto que son algo esencial a los colegios de que la Universidad se compone. Las hay preciosas, como la del King College de Cambridge, que descuella esbelta con sus elevadas vidrieras góticas y su diadema de chapiteles (que nos recuerdan la Cartuja de Miraflores) sobre los colegios, y los poéticos parques que se extienden a la orilla del río. Las hay con retablos magníficos, como las del New y All Souls de Oxford. Que las capillas no son un mero adorno lo demuestran los libros de cánticos sagrados que puede ver el visitante en los reclinatorios corridos. Las señales de uso frecuente en aquellos libros es clara.

Recordamos de la capilla del New College un detalle curioso. Sobre un libro abierto había escrita a máquina una oración para rezar durante la guerra. Allí se pedía a Dios la paz para el mundo, aunque echándose en brazos de la Divina Providencia.

Pero un monumento religioso, íntimamente unido con la historia de la Universidad, es la iglesia de la Virgen Santa María. Con su elevada aguja gótica, descuella en el centro de un grupo de colegios. A la vista tengo una preciosa "foto", tomada desde un aeroplano. Vese en ella cómo alrededor de la que fué venerable iglesia católica se agrupan los colegios con sus chapiteles góticos y sus severas almenas, estrechándola como si fuera su madre. All Souls, dedicado a las almas de los que perecieron en la batalla de Azincourt; Brasenose, el veterano University y la elegante cámara de Radcliffe, con su monumental cúpula.

La iglesia de Santa María y la vida de la Universidad han estado siempre unidas desde la Edad Media. Todavía uno de los libros litúrgicos conmemora los bienhechores de la Universidad, y todavía se predica en ella el sermón de la Universidad y se reza en determinados sábados la letanía de la Virgen.

Pero la iglesia de Santa María trae a los católicos un recuerdo, quizás único en la historia de la Iglesia en los tiempos modernos.

Había en Oxford a mediados del siglo XIX un predicador celebérrimo, no católico, que predicaba con frecuencia sus sermones en la iglesia de Santa María, de la que era vicario. Este hombre se llamaba Newman Fellow, del Colegio Oriel, y uno de los universitarios de Oxford de ingenio más preclaro y más documentado en los orígenes de la Iglesia de Cristo. Newman era un hombre de estudio, sincero, de inteligencia clara, que pensaba por propia cuenta.

La iglesia de Santa María se llenaba de un público cultísimo: head masters, tutores de los colegios, lectores, estudiantes. Newman hablaba de la Iglesia verdadera ante un público en su mayoría anglicano. Pero aquellos sermones profundos, basados en la tradición de los primeros siglos de la Iglesia, llevaban insensiblemente al auditorio a reconocer la verdad de la Iglesia católica. Oxford sintió una especie de conmoción espiritual. Newman llevaba la duda a las almas, inclinándolas demasiado del lado de la Iglesia católica. Parece que se leía entre líneas en los sermones del orador de Santa María aquella declaración franca que hizo después a un amigo: "Yo no puedo convencerme de que los Estados Unidos e Inglaterra, con Gobiernos totalmente distintos, puedan formar un solo Estado; así, la Iglesia católica y la anglicana no pueden formar una sola Iglesia, un solo reino de Cristo. Yo encuentro más señales de veracidad a favor de la católica."

Las declaraciones de Newman en el "Times" acabaron de abrir los ojos a todos. Los tutores del Colegio de Balliol se alarmaron, sin acabar de creer lo que con sus propios ojos estaban leyendo en el "Times". Luego se preocupó toda la Universidad, y no faltó quien impidiera a los estudiantes asistir a los sermones del famoso predicador. Newman abandonó a Oxford, y pronto declaró solemnemente cómo estaba convencido de que la Religión católica era la verdadera, a la que se pasaba, para ser después la figura más saliente de la Iglesia católica en Inglaterra.

Enrique HERRERA

Oxford, 1929.

TAUROMAQUIA NUEVA, por K-HITO

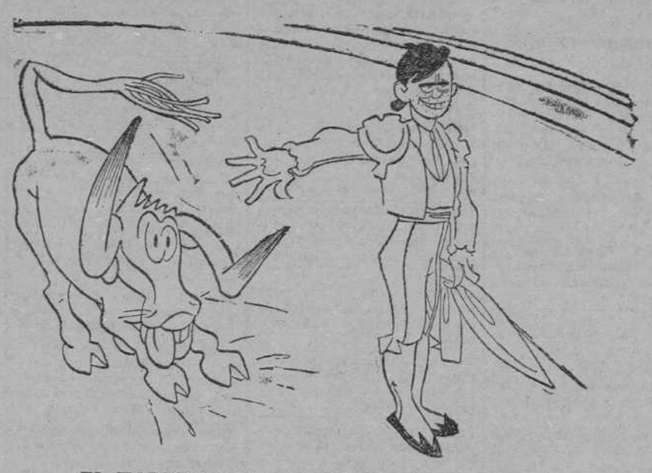

EL TORERO QUE ANTES FUE "CHAUFFEUR"

ESTAMPAS LIRICAS

EL ALMA DE LOS JARDINES

Rovacías: Rosas de té y madreperlas

A la entrada de Comillas, sobre un cerro frente al mar, se alza un palacio de extraña arquitectura, con pujos de castillo—"La Coteruca"—; "un palacio que vuela", que dijo Galdós en su libro "Cuarenta leguas por Cantabria". Desde sus terrazas (en una de las cuales conmemora una lápida haber presenciado desde allí Alfonso XII la salida del sol) se divisan los más sorprendentes crepúsculos. El fantástico fanal rojo—gran farol japonés—del sol poniente se sumerge en el mar plateado, frente a "La Coteruca", adonde no es raro que acudan a contemplar el cotidiano prodigio del fugaz fosforescente "rayo verde", gentes amigas de la casa.

Al socaire del "palacio que vuela" se agazapa otra finca de campo y de recreo, que, merced a la altanería de "La Coteruca", apenas se advierte, pese a la gran extensión de sus praderías, huertas y jardines; una casa carente de pretensiones en su exterior, cómoda, original y confortable: Rovacías, desde hace tres años de residencia estival del señor Calvo Sotelo, nuestro ministro de Hacienda.

A un paso de la villa, sobre la playa, discretamente animada los veranos, colgada sobre una carretera que estos meses transitan multitud de automóviles, Rovacías les finge a sus moradores un aislamiento calmo y maravilloso, retrepada en las ondulaciones de aquel cerro que circundan la inmensa semicircular planicie azul del mar, por un lado, y por el otro, imponente anfiteatro de montes, aterciopelados y verdosos los más próximos; azules los más altos, que el escudo señorea, y casi aéreos, frágiles—como de cristal—a Poniente, donde los Picos de Europa arañan el alto cielo.

Habitaba—por cortas temporadas—su finca de Rovacías, allá por los lejanos días de mi infancia, un hidalgo trotamundos, caballero muy culto y extravagante, cuyas genialidades oíamos comentar los arrapiezos de mi "parigual" con la boca abierta, lo mismo que si fueran relatos de aventuras y fantásticos cuentos de literatura infantil.

Cuando menos se le esperaba, aportaba por la villa, casi siempre en invierno, el caballero de la perilla blanca y su planta elegante de "gentleman". Venía de Inglaterra, o de París de Francia, o de América, o de su palacio montañés de Alceda, o—quizás—de recorrer España en un mal carro (en aventura análoga a la de Rusiñol y Ramón Casas), después de profesar por una temporada el ajetreado y pintoresco oficio de pobre mendicante...

Entonces se daba a levantar muros y tapiales a lo largo de sus posesiones, para ordenar, una vez construídos, su demolición por los mismos obreros constructores; estupendo concepto que de la caridad tenía aquel señor, que no daba limosnas, si no era dignificándolas mediante aquel tejer y destejer, o, digamos, construir y derruir, que a él le permitía el lujo y el placer de socorrer a los necesitados, dándoles "trabajo"; esto es, dándoles pan; pero pan ganado con el honrado sudor de sus rostros, no pan de sopa boba.

La casa estaba confortablemente tenida, incluso con lujo en algunas estancias, entre las cuales recuerdo un amplio y bien amueblado dormitorio, cuya ancha y blanda cama pudiéramos llamar "de respeto", porque el hidalgo dormía en un cuartito encalado, igual que celda conventual, en pobre cama de hierro y por mesa de noche tosca silla, sobre la cual estaba una palmatoria azul con un cabo de vela...

Alguna tarde me subió a Rovacías mi padre, sobrino de un pariente del hidalgo andariego. Y de aquella visita —que yo recuerdo un poco vaga, borrosamente—se me quedó prendida en la memoria la visión de unas rosas de té balanceándose en la brisa, delante del telón azul pálido del mar.

Fugaz, simple, sutil visión, que no sé por qué perdura en mi recuerdo con tan vivo relieve; dijérase apresada pictóricamente en el lienzo de mis evocaciones lo mismo que en un cuadro.

A tal punto, que el bello, eufónico nombre—de tan genuino sonido montañés—de Rovacías, prende inmediatamente en mi fantasía la gracia de las rosas de té—a través de un ancho ventanal del comedor, en cuyas vitrinas se encerraban grandes conchas de nácar—, columpiándose blandamente en sus tallos a impulsos de la brisa, sobre el azul del mar.

Murió aquel caballero de la perilla blanca, con talante de "gentleman" y genialidades de santo laico y extravagante. Su posesión de Rovacías pasó a otras manos. Yo no he vuelto a trasponer las tapias de aquel jardín inmenso y a la vez recatado, entre montes y mar; mas se me antoja que las rosas de té siguen meciéndose en la brisa, y que allá, en las vitrinas del comedor, continúan irisándose en la clara luz de la tarde las grandes madreperlas, exóticas y pálidas como carnales regazos, como cunas vacías de lueñes mares, en que nacieran fabulosas perlas.

Jardín de Pozuelo

Otro recuerdo infantil, para contraste. El jardín (?) árido, de arbolitos tísicos en terreno reseco, tras una verja verde y con su estanque circular de juguete, y su cenador de rala enredadera trepando por la armazón como una jaula.

Jardín sintético, con sus caminitos, con su gallinero, con sus cuadros de hortaliza (¡qué diversión tirar con tiento y suavidad de las cuatro hojas verdes y ver surgir la redonda bolita de los rábanos, con partículas de tierra adheridas a la corteza roja y el rabito de la raíz, pequeño cordón umbilical de aquel modestísimo parto de la pobre madre tierra!), con su diminuto establo para una cabra y un borrico; ¡hasta con su noria!

Aquel verano—en plena insurrección cubana—los niños levantábamos los cándidos ojos desde el jardín sediento y reducido, para mirar los trenes que pasaban, en cuyas ventanillas se enracimaban los pobres soldaditos vestidos de aquel horrible rayadillo conque ya, para siempre, vestimos la evocación aplananta de los campos de batalla de la manigua.

Y aunque nos bullía en la sangre, fresca y valiente, la idea heroica de la patria invencible, recuerdo ahora cómo inconscientemente iban los ojos a posarse—desde la visión fugitiva del tren militar—a la quietud conturbada de la madre joven, sentada al atardecer bajo la marquesina del hotelito, una labor sobre la falda, el talle de avispa y las inmensas mangas de farol...

En el último tren llegaban los papás, retenidos durante el día en Madrid por sus ocupaciones. Iban entrando cada cual en su jardín, y en todos ellos florecía en labios femeninos la misma pregunta, nacida con espinas y ansiedad de flor enferma y agostada: "¿Qué hay de la guerra?"

Aquella guerra de Cuba, que ensombrecía los primeros años de nuestra vida con vacilante sentimiento trágico y heroico, tenía para nosotros su punto de mira en el jardín raquítico de Pozuelo de Alarcón, como su desenlace catastrófico—aquellos días patrioteros y ardientes, preliminares del desaliento que nos hizo llorar lágrimas infantiles de rabia y de bochorno, un año después—, lo situamos, por misteriosas, no explicadas, razones, en torno a la gótica estatua de Colón, en plena plaza madrileña, el pretil de la Casa de la Moneda atestado de gente un Carnaval de inusitada animación, con lucidas mascaradas y carrozas preciosas, entre las que faltó la más esperada: la jaula de fauna yanqui.

En aquel jardincito de Pozuelo aprendimos a vibrar por la Patria y a sufrir por ella... Pasaban los trenes—aquellos cajones verdes de ventanitas chicas, muy separadas—llevando tropas a Santander y La Coruña. Montábamos nuestro primer triciclo, pedaleando por los caminitos del jardín, en la misma dirección del tren, como si quisiéramos seguirle... Pero a los pocos—muy pocos—metros, la tapia del fondo del jardín nos cerraba el paso. Y tornábamos, pedaleando, hacia la verja, y rodeábamos el estanquito en que acaso un barquichuelo de bazar nos hacía soñar con el Océano y con los transatlánticos que transportaban carne moza de España a los hambrientos campos de Ultramar.

...Hogaño, cuando desde el moderno y magnífico vagón del rápido, pasamos sin detenernos por Pozuelo, atisbamos un instante el tejado de aquel hotelito, un trocito del tísico jardín... Y elevamos el pensamiento y se nos ensancha el corazón, henchido de amor a esta España nuestra, prepotente y engrandecida, rediviva y pujante, a prueba de catástrofes y de martirios.

José D. DE QUIJANO

Paliques femeninos

"¿A qué obliga, legalmente, la promesa de matrimonio? ¿A quiénes, según la ley, les está prohibido casarse?"

Esas dos preguntas nos las ha dirigido recientemente "Una soltera curiosa", cuya curiosidad (que, según ella, comparten muchas lectoras jóvenes y en estado de merecer) procuraremos, gustosos, dejar satisfecha.

Respondiendo a la primera pregunta, he aquí la contestación: Según el artículo 44 del Código civil, si la promesa de matrimonio se hubiese hecho en documento público o privado por un mayor de edad o por un menor asistido de la persona cuyo consentimiento sea necesario para la celebración del matrimonio, o si se hubiesen publicado las proclamas, el que rehusase casarse, sin justa causa, estará obligado a resarcir a la otra parte de los gastos que hubiese hecho por razón de la boda prometida. Pero debe tenerse presente que la acción para pedir en derecho el resarcimiento de gastos sólo podrá ejercitarse dentro del año, contando desde el día de la negativa a la celebración del matrimonio.

Veamos ahora a quiénes les está prohibido casarse.

Primero: al menor de edad de ambos sexos que no haya obtenido la licencia de sus padres para contraer matrimonio, así como al mayor de edad que no hubiese solicitado el consejo de las personas a quienes legalmente corresponde otorgarlo.

Segundo: a las viudas, durante los trescientos un días siguientes a la muerte de su marido, y tampoco antes de ser madres, si al enviudar iban a serlo. Y de la misma manera, es decir, antes de transcurrido dicho plazo, tampoco podrán contraer nupcias las mujeres cuyo matrimonio hubiese sido declarado nulo, contándose esos días de espera, en este caso, a partir de la fecha en que tuvo lugar la separación legal. No pueden casarse, el tutor ni sus descendientes, con las personas que tengan o hayan tenido en guarda hasta que, fenecida la tutela, se aprueben las cuentas de su cargo. Pero si el padre de la persona sujeta a tutela hubiese autorizado anteriormente el matrimonio en testimonio o escritura públicos, la boda podrá llevarse a efecto.

Observaciones:

La licencia es absolutamente necesaria a los menores de edad de ambos sexos para poder casarse, y dicha licencia ha de ser concedida a los hijos legítimos por el padre: faltando éste o hallándose impedido corresponde otorgarla por el siguiente orden: a la madre, abuelos maternos y paternos y, en defecto de todos, al consejo de familia.

En cambio, el consejo que los hijos mayores de edad están obligados a pedir sólo han de darlo el padre, y, en su defecto, la madre. Y si no lo obtuvieran o fuese desfavorable, no podrá efectuarse el matrimonio hasta haber transcurrido tres meses a partir de la fecha en que fué solicitado el consejo. Por cierto que, según la ley, ninguno de los llamados a prestar su consentimiento o consejo está obligado a manifestar las razones en que se fundan, lo mismo para concederlos que para negarlos, sino que tampoco se dé recurso alguno legal frente a esas resoluciones.

Ahora bien: ¿Cómo acreditar que se ha solicitado la licencia o el consejo para poder casarse? De una sola manera. Por medio de un documento que haya autorizado precisamente un notario civil o eclesiástico o bien el juez municipal del domicilio del solicitante. Y de la misma manera se acreditará el transcurso del tiempo a que nos hemos referido más arriba, cuando inútilmente se ha solicitado el Consejo.

Por último, y ya complacida, según creemos, "Una soltera curiosa", vamos a contestar a otra lectora que nos pregunta: "¿Qué son, mejor dicho, qué carácter tienen las capitulaciones matrimoniales?"

Tienen un doble carácter: el estrictamente legal y el de fiesta de sociedad. Refiriéndonos al último expondremos algunas normas orientadoras. A dicho acto, por ejemplo, acude la novia vistiendo su último traje de soltera y sin joyas, menos aún las regaladas con motivo del enlace, las cuales no debe lucir nunca hasta después de efectuada la boda, salvo la pulsera de pedida.

El documento lo firma primero el novio, que entregará la pluma a su futura, quien firmará a la vez y la pasará acto seguido a la madre del novio; luego ésta se la entregará a la madre de la novia, firmando a continuación los individuos de la familia por orden de edades.

A continuación se trasladarán todos al comedor, donde se celebrará el banquete, al que es costumbre invitar al notario. Nada de brindis, que resultan anticuados y cursis. Y anotemos también que ahora lo moderno y lo "bien" consiste en celebrar estos banquetes, no en las casas, sino en un hotel de categoría, lugar en realidad poco indicado para una fiesta íntima y familiar; pero... es la moda.

El Amigo TEDDY

CHINITAS

"Anastasio Vega Vayo, vecino de La Baña (León), que hace unos cuatro años asesinó a su cuñado Agustín Vega García, para entrar en posesión de sus bienes, transportando el cadáver descuartizado en una caballería y enterrándolo en diversos sitios; crimen que ha sido esclarecido ahora, dtetniéndose al asesino."

¡Lástima que no pueda hacerse con el suelto lo que con el crimen!...

Esclarecerlo.

Pero, en fin, todo no puede ser.

* * *

Un bonito espectáculo:

"Millares de republicanos, que se acostaban todavía cubiertas sus cabezas con el gorro frigio. Y esas cabezas, aireadas, se han puesto a pensar."

Y a pensar los siguiente:—¿Para qué habré yo estado haciendo el... frigio de esta manera?

Y siguen siendo millares.

Pero ya no son republicanos.

Y es que airearse la cabeza sienta muy bien.

* * *

"No es lo mismo centígramos que miligramos..., y no se tome a burla ni a rasgo de humor esta afirmación, que suscribiría nuestro compatriota Pero Grullo."

¿Cómo a burla? Sí, sí... No hemos leído nada más serio en toda nuestra vida.

* * *

Un viajero, hablando de una función teatral en París, dice:

"¡Completo estaba el teatro
(mejor dicho, "au gran complet");
pero españoles no había
más que un servidor de usté!..."
Tiene la afirmación "plusieurs" bemoles.
¿Cómo en un auditorio numeroso
aprendió a distinguir los españoles?
Aunque ya lo presiento...
El silencio, en francés ¡tiene un acento!

* * *

"El éxito de una revista estrenada en París está casi siempre en razón directa de lo que se gastó la Empresa en vestuario."

¡Vamos, hombre!... ¿De lo que se gastó en vestuario? ¿Precisamente en vestuario? Pues.. quiere decir que no hay revista en París que llegue a estrenarse siquiera.

Habrá usted querido decir otra cosa.

VIESMO

HABIBULLAH NO HA SIDO ASESINADO

SIMLA, 27.—Se desmienten los rumores que han circulado, según los cuales había sido asesinado el actual emir del Afghanistán, Habibullah (Bacha Sakao).

Una casa para mutilados de guerra

En vez de escaleras, hay rampas para descender hasta la calle

COLONIA, 27.—Se acaba de construir en Duisburgo una casa de alquiler por pisos, especialmente acondicionada para la comodidad de los mutilados de la gran guerra.

En vez de las escaleras, que tanto dificultan la salida de paseo de los ex soldados sin piernas, se han construído unas rampas, por las que los mutilados podrán arrastrar sus cochecillos hasta la misma calle sin ayuda de nadie. Dentro del edificio se han construído ascensores especiales para que puedan subir hasta el piso más alto las sillas y cochecillos de los inválidos.

Es la primera vez que se construye una casa en la que el arquitecto haya tenido en cuenta, a más de las comodidades modernas para las personas normales, las necesidades de los mutilados de guerra, a los que su forzosa inadaptabilidad a los medios de vida de las demás personas les obliga a vivir, cuando no disponen de medios económicos, una vida solitaria y poco sana, dentro de un piso de reducidas dimensiones en la mayoría de los casos.

Dos soldados muertos al estallar un obús

BUCAREST, 27.—A consecuencia de la explosión de un obús en un cuartel han resultado muertos dos soldados y heridos de gravedad otros cuatro.

La señorita Edda Mussolini, hija del "duce" italiano, visitando la Exposición. (Fot. Dubois.)

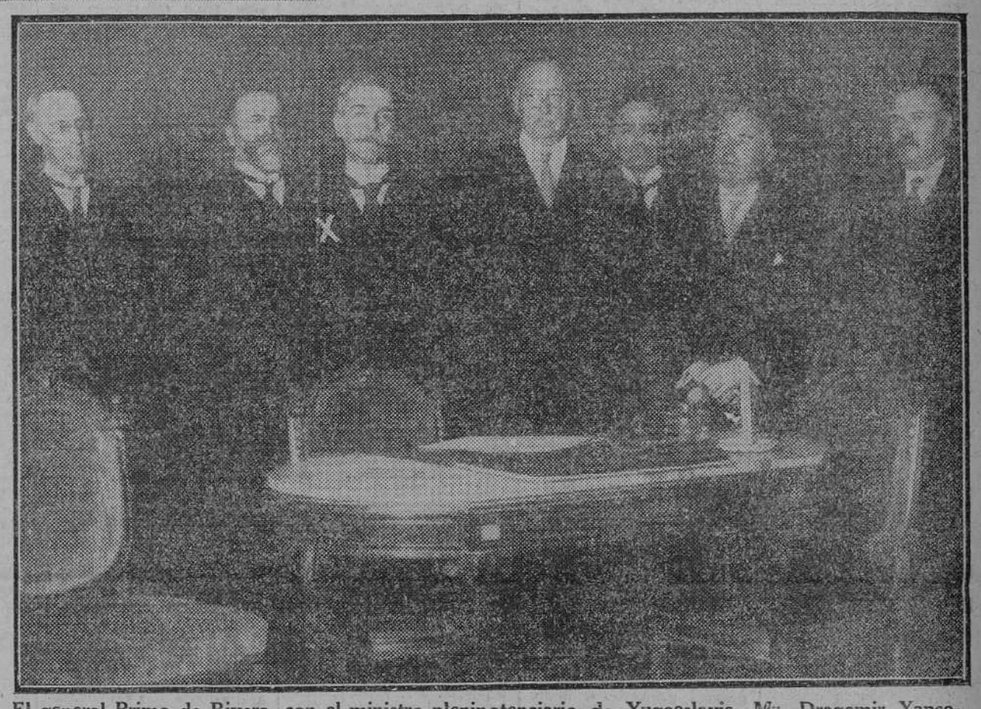

El general Primo de Rivera, con el ministro plenipotenciario de Yugoeslavia, Mr. Dragomir Yancovitch (x); secretario de Relaciones Exteriores, señor Palacios, y alto personal de la Secretaría y de la Legación de Yugoeslavia, después de la firma del Convenio comercial entre España y Yugoeslavia. (Fot. Vidal.)

SEVILLA.—EN EL PABELLON DE COLOMBIA: El ministro, Sr. Vélez; el comisario, Sr. Pinto Valderrama; el arquitecto director del Pabellón y otras personalidades en la visita preliminar al mismo. (Fot. Dubois.)

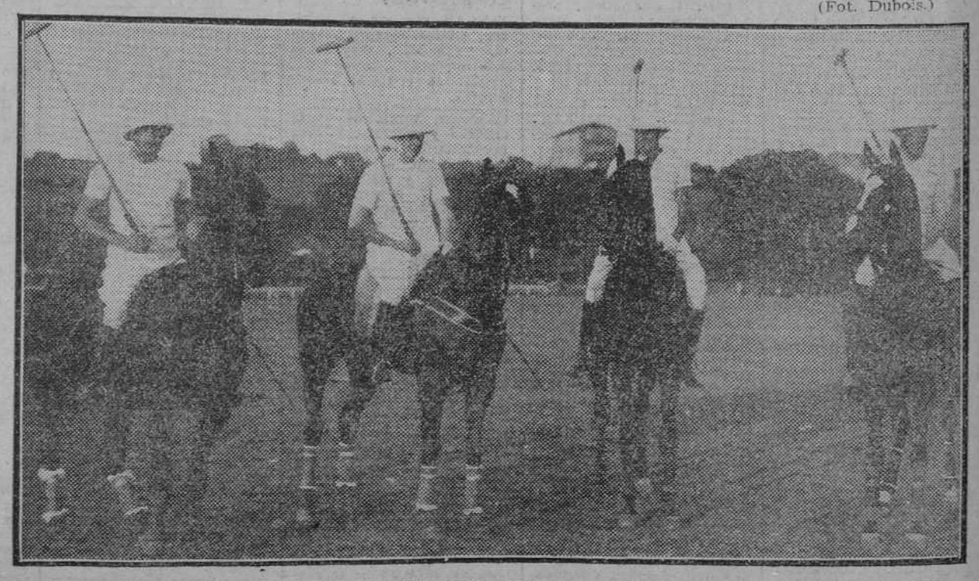

BILBAO.—TORNEO DE POLO A LA AMERICANA: Equipo blanco, formado por los Sres. Echevarrieta, marqués de Valdecilla, Urizar y conde de Vilallonga. (Fot. Espiga Petit.)

SIGUE LA AGITACION EN PALESTINA

Los árabes han declarado el boicot a los comerciantes judíos

JERUSALEN, 27.—La campaña iniciada por los elementos árabes contra los comerciantes judíos, a los cuales se trata de declarar el boicot, va adquiriendo caracteres y proporciones alarmantes, especialmente en Jaffa y Jerusalén.

El gobernado procura por todos los medios a su alcance resolver el asunto, estableciendo una inteligencia entre ambos bandos.

Una cuadrilla de obreros arrollados por un tren

Cinco muertos y dos heridos graves

SAINT JEAN MAURIENNE, 27.—Un tren ha sorprendido a un equipo de obreros yugoeslavos que trabajaban en la vía férrea, matando a cinco de ellos. Otros dos resultaron gravemente heridos.