EL TIEMPO (S. Meteorológico O.).—Probable para la mañana de hoy: Toda España, inseguro. Temperatura máxima del lunes: en Sevilla, Murcia y Algeciras, 31; mínima, Zamora y Teruel, 10. En Madrid: máxima de ayer, 25,2; mínima, 12,9. (Véase en quinta plana el Boletín Meteorológico.)

# EL DEBATE

PRECIOS DE SUSCRIPCION
MADRID ..... 2,50 pesetas al mes
PROVINCIAS ..... 9,00 ptas. trimestre
PAGO ADELANTADO — FRANQUEO CONCERTADO

MADRID.—Año XIX.—Núm. 6.295 * Miércoles 18 de septiembre de 1929 — CINCO EDICIONES DIARIAS — Apartado 466.—Red. y Admón., COLEGIATA, 7. Teléfonos 71500, 71501, 71509 y 72.805.

## ANTE UNA EDICION DE CLASICOS

Llegan a nuestros oídos persistentes rumores de que se planea una edición de clásicos latinos, vertidos al idioma español de acuerdo con las exigencias modernas de esta clase de obras. Ello es prueba palpable de la extensión que el interés por los estudios clásicos va alcanzando en las zonas de la intelectualidad universal. Los editores españoles, aun temerosos para empresas de carácter tan señaladamente cultural como una edición de autores latinos, comienzan a sentir el calor que la opinión ilustrada presta al asunto, y estamos seguros que no ha de tardar mucho el día de un atrevimiento feliz, que será de seguro día de fiesta para la cultura española.

Por considerar la empresa de hondo interés nacional, nos vamos a permitir breves consideraciones sobre la materia. Sería lástima grande que por precipitaciones, tanto o más nefastas que las indecisiones y las timideces, pudiera fracasar una obra en la que sueñan hace mucho tiempo los espíritus más finos y mejor cultivados de la España actual. El ejemplo de Cataluña debe servirnos de saludable enseñanza. Una edición de clásicos "insolvente" es tirar trabajo y dinero a la calle; es dejar el mismo vacío que ahora existe, y además, empeorar notablemente el porvenir del negocio, por el retraimiento y el recelo que el inevitable fracaso ha de engendrar en los ánimos, para volverlo a emprender en adelante.

Creemos que, hoy por hoy, la obra que cabe hacer a España en esta materia tiene que ser muy modesta, y al mismo tiempo muy seria y concienzudamente ejecutada. Conociendo, aun someramente, los prolijos trabajos de alemanes, italianos y franceses en la depuración de los textos clásicos, sería una petulancia imperdonable que nosotros, sin manuscritos de autoridad, sin medios de trabajo y sin el telar montado para tales labores, nos lancemos a dar un texto al azar, elegido caprichosamente o pergeñado de esta y aquella edición extranjera, con criterio puramente de gustos o preferencias subjetivas. En este punto se impone decidirse, después de bien estudiado el caso por un texto moderno que ofrezca las mejores garantías, y confesar honradamente que es tal texto el que se reproduce. Nos duele, como españoles, ver una edición reciente de Cornelio Nepote, para la cual cita su autor unas docenas de manuscritos consultados. Y bien saben los que de estos estudios tratan que no existen sino uno o dos en todo el mundo. ¿Qué habrán dicho de ese libro español en el extranjero? Ya estamos viendo la acogida que la edición Bernar Metge tiene en las revistas técnicas de París. Digamos clara y terminantemente que no es ese el camino para una edición de clásicos latinos digna de la hora presente. Hay que tomar lo que nosotros no podemos hoy elaborar, de donde lo haya y de quien lo tenga, y después trabajar una traducción concienzuda, que, contando con los aciertos y yerros de las anteriores, aprovechando y desechando las formas de expresión de los demás traductores, modelando el pensamiento antiguo en los moldes del léxico moderno, ostente en todas sus líneas el sello de una labor personal y consciente.

Así realizada la edición de clásicos, no dudamos que vendría a prestar un importante servicio a la cultura moderna de España. A una empresa de esta índole y con tales caracteres de seriedad llevada a término, prestaría su eficaz apoyo el Gobierno; es de creer que alguna vez habrá un Gobierno que se percate de la trascendencia de los estudios humanísticos; y en todo caso, contaría con la buena acogida de todas las instituciones culturales y de todas las gentes de buen gusto. Hoy no falta en España capacidad para una obra así, y ella aparecerá el día menos pensado, Dios quiera que con buen pie y garantías de éxito.

## Empiezan las maniobras navales de conjunto

### Hoy saldrán a alta mar los cruceros y destructores. La Escuadra se concentrará de nuevo dentro de tres días.

### El "Infanta Beatriz" tardó cuatro horas y media en la travesía Cartagena-Santa Pola (50 millas)

(De nuestro enviado especial)

ALICANTE, 17.—Cuatro horas y media ha durado la navegación que hemos hecho hoy, al trasladarnos de Cartagena a Santa Pola en el "Infanta Cristina". Hemos abocado la salida de Cartagena a las tres de la tarde, a la zaga de los acorzados "Alfonso XIII" y "Jaime I". En un principio han arrumbado mar adentro, por lo que hemos tenido paso franco para seguir nuestra ruta. Los buques pequeños afectos a la nave capitana, y que forman el convoy, quedaron rezagados en seguida. Barcos chicos de poca marcha se dirigen a Alicante con objeto de aprovisionar a la Escuadra, especialmente de agua. Una vez rebasados los fuertes que, coronando la altura y las bocas del puerto, hacen la entrada de Cartagena poco menos que inexpugnable, nos encontramos ya en alta mar. Apenas si se divisan algunos de los buques de la flota, los que salieron más tarde, pues los primeros nos llevan gran ventaja, y a la hora en que nosotros salimos, algunos de ellos deben estar ya anclados en Santa Pola. En cambio, los acorazados "Alfonso" y "Jaime" se entretienen en hacer ejercicios durante la travesía, y esa es la razón por la que pronto los dejamos por la popa a gran distancia.

Navegamos costeando a veces a poca distancia de tierra, con tiempo claro y hermoso, mar bellísima, lo que hace que el "Infanta Beatriz" no experimente siquiera el más mínimo balanceo. Pasan a nuestro lado buques pesqueros, cruzan a lo lejos, en el horizonte claro, algunos buques mercantes, dejamos también atrás pequeñas lanchitas embebidas en la faena de la pesca.

Unas 50 millas separan a Cartagena de Santa Pola. Cuatro horas y media ha durado la travesía, si bien el buque no ha desarrollado toda su velocidad. Navegación tranquila, que, a no ser por la presencia de los uniformes militares a bordo, se hubiese podido tomar por un viaje de recreo en un hermoso trasatlántico. Para que la apariencia sea más exacta, es la misma dotación del buque, con su capitán y oficiales, los que llevan la derrota del barco en el puente de mando. A eso de las cuatro de la tarde hemos doblado el Cabo Palos, dejando amplio margen para los bajos peligrosos que rodean las islas Hormigas, bajos y arrecifes que avanzan amenazadoramente hacia el mar. Junto a esas islas, muchos barcos han encontrado su sepultura. Tiempo claro, mar tranquila, hay una frescura deliciosa, impregnada de aire salino, cuando el sol va trasponiéndose lentamente detrás de la montaña que forma una línea ondulante de la costa. Y ya al anochecer, cuando entramos en la amplia y hermosa bahía de Santa Pola, con la isla de Tabarca en un extremo, ya está allí toda la Escuadra fondeada en orden simétrico, agrupados los barcos por divisiones, pues, según iban llegando así anclaban colocándose proa al mar en formación de cuadro. El "Infanta Cristina" deja caer sus anclas en uno de los vértices del cuadrado que aquéllos ocupan, y así termina la jornada de hoy.

#### Las maniobras preliminares

Ahora empezarán las maniobras preliminares, es decir, de conjunto, por divisiones y escuadrillas. Mañana las realizarán los cruceros y destructores, saliendo a alta mar para pasar todo el día. Aún no ha sido fijado el plan para futuras operaciones, pero, de todos modos, se puede calcular como mínimo tres días antes de que la Escuadra se halle reconcentrada y salga para las maniobras.

El conde de San Luis nos ha comunicado que hoy han salido de Barcelona nueve "hidros" de la Aviación naval para tomar parte en las maniobras.

El conde de, San Luis pertenece al Estado Mayor, y, como se sabe, es el jefe de los servicios de Aviación. Esta será, desde luego, militar y naval. Por eso auxilian al conde de San Luis en su misión y están a sus órdenes en la nave capitana el comandante Arias Salgado, para el ramo militar, y el teniente de navío Núñez, hijo del vicealmirante del mismo nombre, para la parte relacionada con la Aviación naval. Los "hidros" que vienen de Barcelona harán escala en Valencia y Alicante, no porque su radio de acción no sea suficiente para llegar a su destino, sino por aprovechar la ocasión de hacer prácticas de amaraje y de vuelos de escuadrilla. Por otra parte, nos dice el conde de San Luis que han salido también de Barcelona otros seis "hidros" de reconocimiento y dos hidroaviones torpederos, todos los cuales se dirigen también con el mismo objeto a la base de Mahón. El conjunto de estos aparatos pertenecientes a la aeronáutica naval formará parte del bando blanco, por lo cual se agregarán a la división de cruceros. Irán al mando del teniente de navío, señor Alemán.

De la aviación militar formarán parte 26 aparatos en total, teniendo su base en Los Alcázares, a donde han llegado hoy para ese mismo fin la escuadrilla compuesta por nueve aparatos, al mando de Ortiz, que viene de Madrid. Además de estos nueve aviones, están 17 aparatos de reconocimiento, todos los cuales funcionarán a las órdenes del capitán Carmona. Y el conjunto se agregará al bando negro, es decir, formarán parte de la escuadra de acorazados que constituyen ese bando. Aún no está determinado cuando han de agregarse todos estos aparatos a las fuerzas navales, pero seguramente no será hasta que empiecen las maniobras.—S. Bollar.

#### La salida

CARTAGENA, 17.—Ha sido un espectáculo brillante el desfile de la Escuadra. Toda la mañana, desde muy temprano, empezaron a sonar los silbatos de órdenes y a cruzarse avisos de buque a buque por medio de banderas.

Los muelles Alfonso XIII y Rompeolas estaban repletos de gente. A las diez empezaron a salir del puerto los buques con dirección a Santa Pola en este orden: primero, las motolanchas de la Tabacalera, después las divisiones de torpederos, luego la escuadrilla de submarinos y la división de cruceros, y, por último, los dos acorazados, que se dieron a la boga en la bahía, ayudados por un remolcador.

El ministro, con el contralmirante Carvia y el Estado Mayor presenció el desfile desde el puente de mando del "Infanta Cristina". Los buques pequeños, al pasar frente a la nave capitana, saludaron, con la tripulación formada en cubierta, gritando: ¡Viva el Rey! cinco veces seguidas. La guardia del "Infanta Cristina" contestaba dando un solo viva.

A las tres zarpó también para Santa Pola la nave capitana.

A mediodía de hoy entró en Cartagena el "José Luis Díez", que realiza un viaje de prueba. Quedó amarrado en el Arsenal.

Quedan también en Cartagena el "Laya", el "Canalejas", el "Dédalo" y algunos otros en espera de órdenes.

## La Conferencia del desarme, aplazada

### Parece que la causa es la negativa de Francia a que se reúna en Londres

### Japón se opondrá a la abolición o reducción excesiva de los submarinos

### Está conforme con el punto de vista angloyanqui sobre acorazados y cruceros

### Stimson asistirá, como presidente de la Delegación norteamericana

NAUEN, 17.—Se anuncia que ha sido aplazada, "sine die", la Conferencia que, para tratar del desarme naval, habían de celebrar en el próximo mes de diciembre las cinco principales potencias navales; es decir, Inglaterra, Estados Unidos, Japón, Francia e Italia.

La iniciativa de dicho aplazamiento ha partido, al parecer, de Hoover y Macdonald. El corresponsal en Wáshington del "Berliner Tageblatt" anuncia a su periódico que el aplazamiento ha sido debido a la enérgica resistencia de Francia a tomar parte en dicha Conferencia. Añade dicho corresponsal que es difícil prever la duración del aplazamiento, puesto que antes ha de intentarse convencer al Gobierno francés para que tome parte en ella.

La "Deutsche Allgemeine Zeitung" publica un despacho procedente de Londres, en el que se afirma que comienza a dejarse sentir, exactamente igual que en los días que precedieron a la Conferencia de La Haya, la resistencia de Francia a que sea Londres la sede eventual de la Conferencia del desarme, pero que, en este punto, está resuelto el Gobierno británico a no dejarse intimidar.

Por lo demás, la opinión general es que Francia, teniendo en cuenta la proyectada movilización de parte del plan Young, se cuidará muy mucho de irritar, con una actitud irreductible contra el desarme, a la opinión pública de los Estados Unidos, donde se considera el acuerdo iniciado con tan buenos auspicios como un éxito personal de Hoover.—E. D.

#### LA ACTITUD DEL JAPON

TOKIO, 17.—En la reunión celebrada hoy por el Gobierno japonés, el ministro de Marina, almirante Takarave, ha expuesto la situación naval, cuyos principales puntos son los siguientes: Primeramente, el Japón está dispuesto a examinar de una manera favorable la extensión de la suspensión de las construcciones de grandes navíos ("capital ships") hasta el año 1936.

Además, el Japón se encuentra dispuesto a tomar la parte de las potencias americanas en lo que se refiere a los cruceros de primera clase, si van armados con cañones de ocho pulgadas, como regla para sus reivindicaciones, en un 70 por 100.

El Japón se halla dispuesto igualmente a proceder a la destrucción de 17.000 toneladas de destructores, conservando 105.000, si el límite anglo-americano se fija en 150.000 toneladas.

En cambio, el Japón se opondrá a la abolición o simplemente a la reducción "draconiana" de los submarinos, por considerar a estos barcos como el arma más eficaz para poder sostener la lucha contra una flota superior.

#### PREPARATIVOS PARA EL VIAJE DE MACDONALD

WASHINGTON, 17.—El secretario (ministro) de Estado Stimson irá a Nueva York para recibir al jefe del Gobierno británico, Macdonald, quien llegará a primeros del próximo octubre en el "Berengaria" y será huésped oficial del presidente Hoover en la Casa Blanca, donde residirá durante su estancia en Wáshington.

El primer ministro británico efectuará una excursión a la residencia presidencial de verano, próxima a Richmond (Virginia).

#### STIMSON ASISTIRA

NUEVA YORK, 17.—El secretario de Estado, Stimson, será nombrado presidente de la delegación norteamericana en la Conferencia del desarme naval.

## Reparte siete millones entre sus empleados

### Quiso ofrecer así una recompensa a los que llevan a su servicio más de quince años

NEWARK (Nueva Jersey), 17.—Un industrial de esta ciudad, llamado Bambergher, fundador y propietario de unos grandes almacenes, convocó ayer a su despacho a todos sus empleados, hombres y mujeres, que llevaban prestando servicio en su casa más de quince años, y sin previo aviso, distribuyó entre ellos más de un millón de dólares, a título de recompensa especial.

Los agraciados fueron 235.

Bambergher, que se ha negado a conceder interviús a los periodistas que acudieron a su casa, se ha limitado a manifestar a sus amigos que había creído su deber recompensar como lo hizo los fieles servicios de sus empleados, sin añadir comentario alguno.

## LO DEL DIA

### Las maniobras navales

Hemos de destacar ante todo, al comenzar las maniobras navales de nuestra Escuadra, la repercusión que tales ejercicios anuales tienen en el crédito de España. Ya en este año presente el cronista naval Captain E. Altham, coloca a nuestro país por vez primera en alternativa con las potencias marítimas de primer orden.

"El año pasado—dice Altham—se puede afirmar que ha sido testigo de un definitivo renacimiento del poder naval de España. Tuvieron lugar, por primera vez desde muchos años, ejercicios en larga escala por octubre, cerca de Alicante, bajo el mando del almirante Ribera, que tuvo a sus órdenes alrededor de 30 unidades, incluyendo nueve submarinos y excluyendo cierto número de aeronaves. Esto constituye la más hermosa flota española que vió el mar desde hace muchos años. Su majestad el Rey de España izó su estandarte real, y acompañó a la flota durante las maniobras, cuyos objetivos no han sido divulgados."

A su vez "The Times" el 11 de octubre dijo: "Estas maniobras marcan el renacimiento de la Armada española y la aparición de la flota más poderosa que ha tenido España desde el desastre naval, que acompañó a la pérdida de sus colonias."

Razones de Gobierno impidieron darles publicidad el año pasado. El velo tupido que las cubrió atrajo las miradas de algunas Cancillerías interesadas en los problemas del Mediterráneo; y esta razón tal vez aconsejó publicar este año los supuestos tácticos y estratégicos, composición de bandos, etcétera, que hemos leído en la Prensa, como demostración de que los temas que propone nuestro Estado Mayor Naval no pueden interesar directamente más que a España.

Este año contamos aún con más elementos que el pasado y se tienen en cuenta las enseñanzas de aquellas maniobras. Acumulando experiencia, iremos acercándonos, cada vez más, a la realidad. No nos ofusque la hipérbole, porque vamos "avanzando". Advirtamos que todavía no hemos llegado a la meta. Estas maniobras como las sucesivas no dan resultados definitivos. Forman el cuerpo de doctrina que fortalece la organización, muy distante de un absurdo y ridículo alarde.

Cañones, fusiles, torpedos, minas, barcos y aeronaves, que no sepamos cómo emplear el día de la guerra, es dinero inútilmente gastado; más aún, dinero gastado en contra de España. Dan la sensación de un poder que compromete a la patria y que la abandona luego, al igual que se esfuma el humo de una hoguera, no alentada por buen combustible. Creemos, por tanto, al contemplar con espíritu patriótico el lindo espectáculo que ofrecerá la flota reunida en Santa Pola, que el más positivo resultado de estas maniobras es la instrucción del personal naval. Almirantes comandantes y tripulaciones pueden sacar gran provecho técnico y espiritual para ofrendarlo a España el día terrible, pero glorioso—que Dios quiera que no llegue—en el cual tengan que defender los sagrados derechos de la patria.

#### Medallas del Trabajo

Se ha concedido la Medalla del Trabajo a un viejo maestro de escuela, jubilado ya, encanecido en su labor. Hace pocos días se le impuso solemnemente al peatón de Hoyo de Manzanares, que llevaba cuarenta años aplicado a su dura tarea por una retribución módica, y que había criado diez hijos. No ha mucho se le otorgó distinción igual a una criada de servir. Se premiaban con ello treinta años de laboriosidad y fidelidad.

Es indudable que si esa laboriosidad abnegada no fuese al mismo tiempo oscura y modesta, la concesión de Medallas del Trabajo no requeriría grandes averiguaciones preliminares. Podemos decirlo con alegría: en España el hombre humilde que se crea una familia numerosa y la saca adelante merced a un trabajo incansable; la mujer abnegada, toda fidelidad y sacrificio, no son premiables por su rareza; lo son como representantes de una inmensa mayoría del pueblo que vive con el corazón sano y el alma limpia.

Nos satisface que la Medalla del Trabajo destaque con frecuencia personas de tal valía moral. Porque es necesario fijarse en ellas y en la lección que dan con su proceder. Fácilmente nos dejamos todos deslumbrar por el bullicio que en los grandes centros urbanos, o en el estadio de la publicidad, provocan finas intelectualidades e ingenios despiertos. Cosa muy digna de estima en muchas ocasiones. Pero nada de concretar en eso a España, a la opinión, al pueblo. No. ¿Es que nada significan ese maestro de escuela, ese peatón, esa criada de servir? Mientras tal vez en el bullicio antes citado se predica el maltusianismo o la rebeldía, el peatón cría diez hijos con un sueldo mísero, la criada sirve con desinterés y fidelidad, el maestro trata de inculcar a los niños sanas ideas. Esos hijos del trabajo representan la verdad de hechos consoladores frente a la mentira de teorías falsas. Es justo que la sociedad los premie. Acaso no se da cuenta de todo lo que por ella hacen.

#### La crítica teatral

Se ha inaugurado en Bucarest el tercer Congreso de la crítica teatral. Ignoramos, naturalmente, el alcance que lograrán sus deliberaciones y conclusiones; pero sin duda será rehuida más de una cuestión de fondo de las que interesan mucho a los críticos teatrales y, en general, a todos los críticos. Sin embargo, como el teatro es arte que llega más directamente al público y se adueña de su sensibilidad, con mayor viveza es a los críticos teatrales a quienes conviene en primer lugar la exquisita vigilancia de aspectos de fundamental interés.

Una zona muy extensa de la crítica se atiene aún a ciertos prejuicios desacreditados. La independencia del arte—sobre todo el arte independiente de la moral—es para ella un dogma. Mejor dicho, era un dogma que se ha convertido en una rutina. Muchos lo proclaman y nadie cree en él. Porque el más lerdo advierte que las grandes inquietudes del instante se filtran por la literatura y tal novela resulta un arma—afilada, si se quiere, por el arte, y por eso más peligrosa—y tal obra de teatro se propone un fin social o político y todas, en general, llevan algo muy importante bajo la literatura de la superficie.

¿Por qué no ir derechamente a este fondo, bien armados de un recto sentido crítico? Acaso se nos responda que no se afrontan las cuestiones fundamentales porque se carece en general de ese recto sentido bien apoyado en una formación sólida. Sea. Mas ¿por qué engañarnos?, ¿por qué no reconocer la existencia del problema y buscar francamente la solución? Esa actitud huidiza de la crítica, en su mayor parte, ha terminado casi por completo con su influencia en el público. Porque éste se da cuenta de que en muchas ocasiones no se le habla siquiera de lo que le importa más.

Existe hoy un teatro que es con frecuencia escuela o tribuna de propagandas. La familia y otras instituciones son el blanco de sus flechas. El público siente esto, lo advierte y reacciona según sus opiniones o creencias. Y cuando acude al otro día a buscar un punto de apoyo en la crítica, tal vez se encuentra con divagaciones amenas, ilustradas por alusiones de las que dan tono y sin una palabra de lo que preocupa al lector. Por este camino la crítica teatral se aisla y languidece. Y conste que no nos alegramos del fenómeno. Nos gustaría solamente que si en este tercer Congreso no se aborda la cuestión, se abordase por lo menos en el cuarto.

## COMISIONES PARA EL PLAN YOUNG

### AYER SE REUNIO EN PARIS LA DE REPARACIONES AUSTROHUNGARAS

### La reunión del Comité del Banco Internacional de Pagos ha sido, al parecer, aplazada

### Va a ser trasladada desde Coblenza a Wiesbaden la Comisión de control en Renania

### Francia mantendrá en Wiesbaden algunas tropas

PARIS, 17.—Hoy han quedado constituídas en esta capital varias de las Comisiones internacionales creadas en la Conferencia de La Haya para la liquidación de los asuntos que en ella quedaron pendientes de resolución, y entre las cuales figura especialmente la encargada de las prestaciones alemanas en especie correspondientes al plan Young.

Se ha procedido asimismo a la constitución de la Comisión que ha de fijar las reparaciones de Austria, Hungría, Bulgaria y los demás Estados sucesores del antiguo Imperio austrohúngaro.

Según los Tratados de paz, y especialmente los del Trianón, Saint Germain y Neuilly, dichos Estados sucesores deberán corresponder, mediante el valor atribuído a la antigua propiedad fiscal austrohúngara por ellos anexionada respectivamente, a la deuda de liberación, deuda que para Checoeslovaquia, Rumania, Yugoeslavia y Polonia, juntas, importa la suma global de 1.500 millones de francos oro.

La mitad de esta cifra es la que corresponde a Checoeslovaquia solamente.

#### El Banco I. de Pagos

PARIS, 17.—En los centros autorizados de esta capital, se tiene la impresión de que la reunión en Bruselas del Comité encargado de la organización del Banco Internacional de Pagos será objeto de un aplazamiento, originado por la necesidad de arreglar previamente ciertas cuestiones de carácter preliminar. Por lo tanto, en caso de confirmarse estas impresiones, la expresada reunión no se celebraría el día 23 del actual mes.

#### Francia mantendrá tropas

NAUEN, 17.—La Agencia oficiosa francesa Havas ha confirmado la noticia de que la alta Comisión interaliada de control en Renania trasladará su sede, establecida actualmente en Coblenza, a Wiesdaben. En dicha ciudad alemana quedará estacionado "un limitado contingente" de tropas francesas que atenderá al servicio de centinelas.

El delegado de Francia en dicha Comisión, M. Noél, ha declarado al corresponsal del "Berliner Tageblat" que es indispensable la permanencia de dichas tropas para proteger a la alta Comisión interaliada contra las provocaciones de que, según afirma, fué objeto anteriormente en Wiesbaden.

Por otra parte, Noel ha desmentido que las tropas inglesas serían reemplazadas en su totalidad por soldados franceses.

#### Dantzig y el Pacto Kellogg

NAUEN, 17.—El Gobierno polaco, que hasta la fecha no ha reconocido ninguno de los actos soberanos de la ciudad libre de Dantzing, se ha avenido por fin, después de largas dilaciones, a depositar en Wáshington la adhesión de dicha ciudad libre al Pacto Kellogg contra la guerra.

#### El proyecto Massigly

GINEBRA, 17.—El aplazamiento de la aprobación del proyecto relativo a la ayuda financiera a los países víctimas de una agresión, en favor del cual se había pronunciado Francia al comenzar la reunión de la actual Asamblea de la Sociedad, no es imputable a dicho país, pues éste efectuó todos los esfuerzos posibles para que dicho proyecto resultara viable, fundándolo sobre bases sólidas; pero en vista de la actitud en que se han colocado algunas potencias es difícil llevar a cabo una obra constructora.

### SE PROPONE A LA S. DE N. UNA ESCUADRA AEREA INTERNACIONAL

### Cada uno de los países que la formaran tendría en ella un vicealmirante

### El proyecto de Robert Cecil sobre desarme encontrará una seria oposición

### No se acepta la inclusión de las reservas instruídas

NAUEN, 17.—Según anuncian desde Ginebra, el presidente de la Liga internacional pro Aviación, el norteamericano Clifford Harmon, ha sometido a la Asamblea de la Sociedad de las Naciones un proyecto acerca de la creación de una escuadra internacional de aviación, la cual estaría al mando de un "almirante del aire, puesto bajo las órdenes directas del organismo ginebrino". Cada uno de los países pertenecientes a la Sociedad de las Naciones nombraría a su vez un vicealmirante.

#### El proyecto de Cecil

PARIS, 17.—Según el "Petit Parisién", la mayor parte de las naciones que tienen establecido el servicio militar obligatorio, y especialmente Francia, Italia, Japón, Bélgica, Polonia, Checoeslovaquia, Rumania y Yugoeslavia, están dispuestas a combatir enérgicamente la proposición presentada por lord Cecil ante la Comisión del desarme.

* * *

N. de la R.—La proposición presentada por lord Robert Cecil a la Asamblea de Ginebra pide a la Comisión preparatoria del desarme que, durante su próxima reunión, examine los resultados ya obtenidos en tal materia, así como lo que aún queda por realizar, tomando como base de tal examen los cuatro siguientes principios:

1. La limitación o reducción de armamentos, ¿debe ser extendida a la vez a los armamentos de tierra, de mar y de aire, sobre sus efectivos y su material?

2. En lo que respecta a los efectivos, ¿debe alcanzar esta reducción o limitación al número, a la duración de la instrucción, o al número y duración juntamente?

3. Para la limitación del material, ¿se ha de adoptar la limitación directa, es decir, la limitación nominativa y cuantitativa; la limitación que se obtendría mediante la reducción de los presupuestos militares, o los dos sistemas juntamente?

4. Para la ejecución o el control del convenio de desarme, ¿estamos o no dispuestos a aceptar el control de una autoridad internacional?

Como se ve, los dos principios números 2 y 3, si bien no mencionan las palabras, afectan directamente a las llamadas "reservas instruídas", que el punto de vista de varios países, y especialmente de Francia e Italia considera como intangibles en lo que se refiere al desarme.

#### Acuerdos de las Comisiones

GINEBRA, 17.—Todas las Comisiones de la Asamblea de la Sociedad de Naciones han trabajado hoy activamente, celebrando las oportunas reuniones, en algunas de las cuales han sido obtenidos resultados satisfactorios.

La primera Comisión celebró sesión esta tarde, y en ella el delegado inglés, sir Cecil Hurst, desarrolló extensamente el punto de vista del Gobierno de su país acerca de la necesidad, reconocida ya por algunas potencias, de armonizar determinadas cláusulas del Pacto de la Sociedad de Naciones con el Pacto Kellogg.

La tesis británica relativa a este punto es que el Pacto de la Sociedad de Naciones prevé el caso en que pueda ser permitida la guerra, y, por el contrario, el Pacto Kellogg la condena totalmente, sin admitir esa necesidad.

Conviene, pues, con arreglo al criterio inglés, introducir modificaciones en el artículo del Pacto de la Sociedad de Naciones que prevé la utilización del recurso de las armas.

#### Se convocará una C. económica

La II Comisión se ocupó de cuestiones económicas, y la nueva Memoria presentada por el delegado francés, Breitscheid, fué objeto de examen por parte del Subcomité correspondiente, habiéndose llegado después, en la Comisión, a un acuerdo, en sus grandes líneas, acerca de las tarifas aduaneras.

El Consejo de la Sociedad de Naciones convocará, sobre este punto especialmente, una Conferencia económica.

También se llegó a un acuerdo acerca de las proposiciones presentadas en días anteriores acerca del carbón y el azúcar.

La III Comisión ha dedicado su reunión a discutir la proposición presentada por el representante de Grecia, Politis, relativa a la asistencia financiera a los Estados víctimas de una agresión.

La IV Comisión estudió el proyecto de organización internacional del trabajo, aprobado después de breve discusión.

La Comisión procedió seguidamente a escoger entre las dos soluciones presentadas en días anteriores en lo que se refiere a la construcción de una estación de T. S. H. para uso de la Sociedad de Naciones. Como se recordará, se proponía, o bien la construcción de una estación independiente, o bien la utilización de una estación propiedad de la Confederación helvética.

La Comisión ha adoptado el sistema mixto, o sea un puesto radiotelegráfico que sea completamente independiente en tiempos de crisis o anormalidades, y propiedad de Suiza en tiempo normal.

Se añadirán dos emisoras de onda corta para los países extraeuropeos.

La V Comisión ha examinado los trabajos de la organización de higiene de la Sociedad de Naciones.

## Acuerdos del Consejo de ministros

### SE QUEMARAN 50 MILLONES EN TITULOS DE LA DEUDA

### Habrá temporada en el Real desde fines de 1930

### Fórmula económica para el régimen definitivo de ferrocarriles

### Esta tarde habrá otro Consejo

A las siete menos cuarto quedó reunido el Consejo de ministros en la Presidencia. Ninguno de los consejeros hizo manifestaciones al entrar, a excepción del de Economía, que dijo que saldría del Consejo antes de las nueve, por tener que salir esta misma noche para Barcelona, a donde va a presidir la apertura del ciclo algodonero. Después irá a Zaraúz, donde tiene a su familia, y, desde allí, se trasladará a San Sebastián, para coincidir con el jefe del Gobierno cuando éste vaya a asistir, como testigo, a la boda del marqués de Encinar con la hija del señor Pérez Caballero.

Una Comisión de fuerzas vivas de Murcia, acompañada del marqués de Rozalejo, esperaba a la entrada al general Primo de Rivera, con objeto de rogarle que quedara aplazada la supresión de la Universidad de Murcia.

A las diez menos cuarto terminó la reunión ministerial. El presidente manifestó:

—Después de muchos expedientes, la mayor parte del tiempo ha sido empleada por el ministro de Instrucción. El de Fomento no ha podido exponer enteramente el proyecto de Estatuto ferroviario y solamente hemos llegado a la mitad, por lo que mañana nos volveremos a reunir a las siete y media, una o dos horas, para terminarlo. Hemos aprobado algunos expedientes de socorros por calamidades públicas y acordado imponer una sanción de 25.000 pesetas a una sociedad de Balmaseda (Vizcaya) por contravenir disposiciones sanitarias en unas obras de traída de aguas, dando lugar con ello a varios casos de tifus. También y a propuesta del ministro de Marina hemos acordado proponer a su majestad la concesión de la Gran Cruz del Mérito Naval, con distintivo blanco, al ministro de la Gobernación por sus relevantes servicios prestados a la Marina durante su estancia en Marruecos.

Un periodista preguntó al presidente cuándo se ausentaba de Madrid, y el presidente dijo:

—Saldré el sábado para asistir a la inauguración del monumento a Joaquín Costa. El 22 estaré en Pamplona, y ese mismo día saldré para San Sebastián con objeto de asistir, como testigo, a la boda de la señorita Pérez Caballero con el marqués de Encinares. Y después a Jerez, donde estaré tres o cuatro días, alguno de los cuales aprovecharé para asistir a algún acto del Congreso Español de Ultramar, que se celebrará en Sevilla.

Terminó el presidente diciendo que probablemente asistiría todo el Gobierno a una gran revista naval que figura en la última parte del programa de las maniobras navales y que se celebrará a mediados de octubre. Aprovechando esta circunstancia quizá se reunirá en Valencia para celebrar Consejo.

El ministro de Fomento manifestó que en la reunión de hoy acabaría de exponer a sus compañeros el proyecto de Estatuto ferroviario, pues en el Consejo de ayer no había tenido tiempo suficiente para ello. Terminó diciendo que había llevado varios proyectos de carreteras, entre ellos la de Limpias, de los que no había podido dar cuenta.

Se facilitó la siguiente nota oficiosa:

#### NOTA OFICIOSA

"Presidencia.—Por motivos especiales el Consejo no ha entrado hoy en el estudio del asunto referente a la Universidad de Murcia y que el presidente tenía el propósito de someter a la deliberación de sus compañeros, pero no por eso se diferirá la resolución que se estime justa, tomando por base el dictamen que el ministro de Instrucción tie-

## Indice - resumen

Deportes ..... Pág. 4
Cinematógrafos y teatros.... Pág. 4
La vida en Madrid..... Pág. 5
Crónica de sociedad, por "El Abate Faria" ..... Pág. 4
La hermana mayor (folletín), por Matilde Aiguesperse ..... Pág. 5
Información comercial y financiera ..... Pág. 6
El catecismo en Inglaterra, por Manuel Graña..... Pág. 8
Cartas viejas (Madrid hace cuarenta años), por "Curro Vargas" ..... Pág. 8
Chinitas, por "Viesmo"..... Pág. 8

—o—

PROVINCIAS.—Una mujer aplastada por un tranvía en Oviedo. — La motonave "Infante don Jaime" inicia su servicio entre Palma y Barcelona. — Un hospital y una escuela inaugurados en Escalona.—Proyecto de nuevo matadero en Barcelona.—Muchacho muerto por su padrastro con una hoz en Torrente.—Los ceramistas de Manises constituyen su Sindicato (página 3).

—o—

EXTRANJERO.—Ha sido aplazada, sin fecha fija, la Conferencia del desarme naval.—El Consejo del Reich adopta, por 32 votos contra 31, una fórmula intermedia sobre el seguro del paro; la nueva solución ha sido mal recibida.—Se constituyen varias de las Comisiones encargadas de la aplicación del plan Young.—Rusia no acepta el sólo nombramiento de un adjunto al director del ferrocarril como base de negociaciones con China.—Arden, desde hace una semana, grandes extensiones de bosque en el Estado de Oregón (páginas 1 y 2).

ne ya redactado. Multa de 25.000 pesetas a la Compañía de Aguas de Balmaseda (Vizcaya) por contumacia en materia sanitaria.

Socorro de 2.000 pesetas a las familias de las víctimas del accidente de automóvil de Córdoba.

Idem a los pueblos de Albanchez (Jaén), Quero (Toledo), Camuñas (Toledo), Pulgar (Toledo) y Jaraiz de la Vera (Cáceres).

Aprobación del protocolo de arbitraje con Perú.

Adhesión al Tribunal de Justicia Internacional.

Instalación de nuestra Legación en Riga.

Nombrando al ingeniero señor Bilbao para que asista al Congreso que se celebrará en Lausana (Suiza) sobre investigaciones de mecánica aplicada.

Celebración en octubre del noveno Congreso de Química Industrial en Barcelona.

Nombrando al capitán Prieto para que asista a la Conferencia Internacional en Copenhague sobre Servicio Meteorológico.

Justicia y Culto.—Ocho expedientes de libertad condicional.

Aprobando la asistencia de España al segundo Congreso Internacional de Derecho Penal, que se celebrará en Bucarest en octubre; asistirán como delegados de España el catedrático de Derecho Penal de la Universidad de Barcelona, doctor Cuello Colón, y el juez de primera Instancia de Madrid, señor Elola.

Marina.—A propuesta del ministro de Marina, el Consejo acordó proponer a su majestad la concesión al ministro de la Gobernación, de la Gran Cruz del Mérito Naval, con distintivo blanco, por sus relevantes servicios prestados a la Marina.

Hacienda.—Distribución de los fondos del mes. Crédito de 242.000 pesetas para construir, anejo a la Fábrica de Tabacos de Tarragona, un pabellón museo para exhibir los objetos románicos descubiertos en las excavaciones realizadas al construir aquel edificio.

Instrucción.—Construcción de grupos escolares en Aldeanueva del Camino (Cáceres), Caudete (Albacete) y Egea de los Caballeros (Zaragoza).

Se aprobaron los proyectos de obras del Teatro Real.

Idem el concurso por noventa y nueve años al Ayuntamiento de San Sebastián del convento de Dominicos de San Telmo, para instalación de un museo-biblioteca.

Se acordó la adquisición por el Estado del Códice de Roda.

Ejército.—Proponiendo que en lo sucesivo el ingreso en el Cuerpo de Veterinaria militar sea con empleo de veterinario segundo asimilado a tercero, y que tanto este personal como al que hoy lo integra se le conceda el pase a la situación de reserva en vez de la de retirado.

Autorizando el gasto de las obras del proyecto de ampliación del cuartel de San Agustín, de Jerez de la Frontera, para alojamiento de un batallón de Infantería de reserva de Africa.

Idem proyecto de cuartel para un regimiento de Infantería en la parte occidental del Campo de Marte, en Lérida.

Cediendo al Ayuntamiento de Cádiz un saliente de un foso de las fortificaciones al objeto de ensanchar una calle.

Autorizando el gasto de 20.000 pesetas para instalación de una sección militar en el Salón de Aeronáutica de la Exposición de Sevilla."

### AMPLIACION

A Instrucción pública correspondieron los temas más interesantes del Consejo.

### VISADO POR LA CENSURA

Llevó además el ministro de Instrucción pública una disposición para adquirir el Códice de Roda en 70.000 pesetas, con cargo al presupuesto de Bellas Artes. El documento, que tiene en el orden filológico una importancia a la que en el literario posee el poema del "Mío Cid", continuará expuesto al público en la Biblioteca Nacional, aunque preservado con las garantías que exige un tesoro bibliográfico de esta naturaleza. Aprobóse también íntegramente el plan de obras y de presupuestos de las obras del Real. Se realizaron todas las obras proyectadas por el arquitecto en un plazo menor del que se había anunciado. Las obras propiamente dichas estarán terminadas hacia octubre de 1930, y aun en el caso de que se invirtiera un par de meses más en trabajos suplementarios de iluminación y decorado, siempre quedaría garantizada la temporada de ópera 1930-31. Decidióse, por último, por lo que se refiere a Instrucción pública, entregar el convento de dominicos de San Telmo, ya declarado monumento nacional, al Ayuntamiento de San Sebastián para que éste instale allí una biblioteca-museo y lo usufructúe en tal concepto durante noventa y nueve años.

En lo que concierne al ministerio de Hacienda, se acordó la próxima quema de 50 millones de títulos de la Deuda, adquiridos ya por la casa de amortización con cargo al superavit del anterior ejercicio económico.

A propuesta, igualmente, del señor Calvo Sotelo se concederá un crédito de 242.000 pesetas para construir, anejo a la fábrica de tabacos de Tarragona, un pabellón-museo donde se exhibirán los valiosísimos y sobremanera numerosos objetos románicos descubiertos en las excavaciones realizadas al construir aquel edificio. El mismo personal de la renta de tabacos procederá a la instalación, organización y vigilancia del museo.

### El 16 llegará el presidente de Portugal

Con respecto al plan de viaje del jefe del Gobierno, no está decidido aún si el marqués de Estella, a su regreso de Sevilla, marchará o no con los Reyes el mismo día de la salida de éstos para Barcelona. Habrá, sí, según anunció el Gobierno, una revista naval el día 15 de octubre en Valencia, con asistencia de todos los ministros. Este mismo día o la víspera se celebraría en la ciudad de Levante un Consejo de ministros, y el 15 por la noche saldrán de Valencia el Rey y las personalidades del Gobierno para recibir al presidente de Portugal en Madrid, pues, según está convenido, éste llegará el día 16.

Los teléfonos de EL DEBATE son los números 71500, 71501, 71509 y 72805

# Arden en Oregón grandes extensiones de bosque

## Las llamas han destruído, además, cinco casas, un hotel y dos escuelas

### El incendio comenzó hace ocho días y aún no ha sido sofocado

PORTLAND (Estado norteamericano de Oregón), 17.—Un violentísimo incendio ha arrasado diez y nueve mil acres de bosque de estas cercanías. El fuego, que empezó hace una semana, ha reducido a cenizas cinco casas, un hotel y dos edificios destinados a escuelas.

Afortunadamente, el viento cambió de dirección cuando una muralla de llamas de diez millas de extensión avanzaba rápidamente, amenazando destruir la ciudad de Estacada.

Las pérdidas materiales son incalculables.—Associated Press.

**INCENDIO DE UN DEPOSITO DE PETROLEO**

HULL, 17.—A consecuencia de una explosión, seguida de incendio, registrada en un gran depósito de petróleo, ha habido que lamentar daños de consideración.

El expresado depósito tiene una cabida de 45.000 hectólitros, pero no estaba ocupado más que hasta la mitad.

Las llamas alcanzaron rápidamente una altura de muchos pies, y los esfuerzos de los bomberos, que acudieron inmediatamente, tendieron única y exclusivamente a evitar la propagación del fuego a otros depósitos cercanos.

A pesar de los trabajos de los bomberos y de haber sido empleados extintores químicos, se cree que habrá necesidad de dejar que se consuma todo el petróleo existente en el depósito incendiado, en lo cual se tardará, aproximadamente, dos días.

No se sabe hasta ahora que haya habido desgracias personales.

Los daños materiales, según las últimas noticias, se elevan a muchos miles de libras esterlinas.

**EN LOS MUELLES DE N. YORK**

NUEVA YORK, 17.—Un incendio ha destruído totalmente unos almacenes de azufre situados en los muelles de esta capital.

Las pérdidas materiales se valúan en 40.000 dólares.—Associated Press.

**TRES HOMBRES CARBONIZADOS**

HOUSTON (Estado de Texas), 17.—Tres obreros que habían estado trabajando en un campamento de petróleo, empezaron a frotarse el cuerpo grasiento con esencia, cuando, sin saber cómo, se vieron envueltos en llamas.

Antes de que los infelices pudieran darse cuenta de lo que les ocurría y sin que se les pudiera prestar auxilio alguno, los tres individuos se convirtieron en antorchas humanas, pereciendo carbonizados en medio de horribles sufrimientos.

Se ignora la causa que determinó que se prendiera la esencia con la que se frotaban los obreros.

# Dos muertos en una mina de Durham

## Las víctimas de la catástrofe del Sarre son diez y nueve

LONDRES, 17.—A consecuencia de un derrumbamiento han perecido dos obreros en una mina de Garisfield Higsten (condado de Durham).

**LA CATASTROFE DEL SARRE**

METZ, 17.—El número total de víctimas a consecuencia de la explosión en la mina de la Petite Moselle se elevaba esta mañana a 15 muertos y 26 heridos.

Esta tarde, en el pozo de Saint Charles, han sido hallados los cadáveres de otros cuatro mineros. El total de muertos se eleva, por lo tanto, a 19.

# Bonos para la carne y los huevos en Rusia

## Comenzarán a circular muy pronto, además de los de pan, que ya existen

### LAS RACIONES DE MANTECA PARA ADULTOS, REDUCIDAS

NAUEN, 17.—Según anuncia oficialmente el Gobierno soviético, en fecha muy próxima van a ser establecidos en Rusia bonos para poder comprar carne y huevos. Continuarán, además, en vigencia los bonos que existen en la actualidad para la adquisición de pan. Los obreros, según el mismo comunicado oficial, tendrán preferencia en el reparto de tales bonos.

Además de estas medidas, ha sido ya adoptada otra mediante la cual son reducidas las raciones de manteca para los adultos en beneficio de los niños. E. D.

# LOS ESTADOS UNIDOS DE EUROPA

EL CONTRIBUYENTE INGLES (a Henderson, ministro de Negocios Extranjeros).—¡Ven acá, Arturo!... Que te vas a dejar ahí todo el dinero que ha sacado Snowden en La Haya.

("The Daily Express".)

# IRREGULARIDADES EN EL M. DE LA GUERRA DE COLOMBIA

## Se pide que el ministro comparezca ante el Senado para responder de ciertos cargos

### Dimite el ministro de Hacienda venezolano, que en breve vendrá a España

BOGOTA, 17.—La Comisión parlamentaria designada para investigar las irregularidades denunciadas en la Pagaduría del ministerio de la Guerra, ha presentado un extenso informe, en el que se acusa de su actuación al ministro de la Guerra, señor Rengifo.

En el informe de la Comisión parlamentaria se pide que el ministro sea acusado ante el Senado de la nación.—Associated Press.

**DIMISION EN VENEZUELA**

CARACAS (Venezuela), 17.—El presidente de la república, don Juan Bautista Pérez, ha aceptado la dimisión del ministro de Fomento, doctor José Ignacio Cárdenas, nombrando para sustituirle al doctor Gumersindo Torres.

El doctor Cárdenas saldrá en breve para España.—Associated Press.

**PROTESTAS CONTRA UNA LEY**

MONTEVIDEO, 17.—Las protestas de los elementos comerciales e industriales contra la ley de jubilaciones recientemente propalada por el Gobierno, en la que se favorece a los obreros, ha constituído un verdadero éxito en toda la nación.

El cierre de establecimientos comerciales ha sido absoluto en toda la república. La manifestación de protesta ha sido verdaderamente imponente. Sin embargo, se ha registrado un incidente que ha obligado a la Policía a intervenir. Al llegar la manifestación al Congreso, fué atacada a pedradas por grupos de comunistas. La lucha entre los manifestantes y los grupos hostiles se generalizó, viéndose obligada a intervenir la Policía.—Associated Press.

**LORD D'ABERNON, EN BRASIL**

RIO DE JANEIRO, 17.—El presidente de la república y los ministros de Negocios Extranjeros y de Hacienda han celebrado entrevistas con Lord D'Abernon.

**UN COMENTARIO ALEMAN**

NAUEN, 17.—El "Lokal Anzeiger" dedica en su número de hoy un artículo editorial a estudiar el Tratado concluso con la república Argentina por la Comisión económica inglesa que preside lord D'Abernon, y dice:

"Eliminada Rusia de los mercados mundiales por tiempo indefinido y apartado de ellos el lejano Oriente, la América del Sur constituye el mercado más importante del mundo para los Estados Unidos, que tratan de acapararlo, aun mediante una guerra contra sus eventuales competidores.

Es, por otra parte, poco probable que Inglaterra, en las circunstancias por que atraviesa en la actualidad el mundo, pretenda irritar la susceptibilidad norteamericana, mediante una penetración en América del Sur que no vaya precedida de un acuerdo con los Estados Unidos. Es posible que exista, como precursora del reciente acuerdo angloargentino, alguna inteligencia secreta angloamericana acerca de la distribución de las esferas del continente hispanoamericano."

**LLUEVE EN LA ARGENTINA**

BUENOS AIRES, 17.—Después de un prolongado período de sequía, ha comenzado a llover en las provincias de Córdoba y Santa Fe.

# Fórmula intermedia para el paro alemán

## La ha aprobado el Consejo del Imperio por 32 votos contra 31

### Casi todos los partidos políticos no están conformes con ella

NAUEN, 17.—El Consejo del Reich, por 32 votos contra 31, ha adoptado, en una reunión celebrada hoy, el nuevo proyecto de reforma del seguro contra el paro forzoso. Este nuevo proyecto constituye una solución intermedia entre el elaborado por el ministro socialista del Trabajo, Wissell, y la irreductibilidad del partido popular a que fuesen aumentadas las cuotas que, para el sostenimiento de dicho seguro, deben pagar los elementos patronales.

El nuevo proyecto es de igual manera rechazado por los socialistas que por populares. Los órganos periodísticos de casi todos los partidos alemanes, pero más especialmente el del socialista "Vorwarts", reclaman grandes modificaciones en el proyecto cuando éste sea discutido por el Reichstag.

**DISTURBIOS EN PRUSIA**

BRASCHOSS (Prusia), 17.—El personal de una fábrica de productos textiles ha promovido algunos disturbios, a consecuencia de haber anunciado el propietario una reducción en los salarios, reducción que empezaría a regir el día 30 del corriente mes de septiembre.

La actitud de los operarios de dicha fábrica fué secundada por los de otras, registrándose manifestaciones, que fueron disueltas, sin efusión de sangre, por la Policía.

# De Buenos Aires a Nueva York en bicicleta

DALLAS (Estado de Texas), 17.—El impresor argentino Vittorio Seghetti, que se propone ir desde Buenos Aires a Nueva York en bicicleta, ha llegado a esta ciudad de paso para la última ciudad, meta de su viaje.

Seghetti cuenta que su excursión por los países de América del Sur, Central y Méjico ha sido muy peligrosa en muchas ocasiones. Sin embargo, se muestra muy optimista, y dice que está seguro de realizar el viaje hasta el fin, como se lo propone.—Associated Press.

# Apertura del Parlamento en Holanda

## La reina Guillermina leyó el discurso de la Corona

LA HAYA, 17.—La reina Guillermina ha presidido esta mañana la sesión inaugural de los Estados generales de los Países Bajos.

La Soberana dió lectura al discurso de la Corona, que versó especialmente sobre política exterior.

Refiriéndose a los recientes acuerdos con que terminó la conferencia de las reparaciones celebrada en La Haya, la Reina dijo que se felicitaba de tales acuerdos, conseguidos tras prolongados y unánimes esfuerzos, y añadió que tales acuerdos redundarán en beneficio de la paz mundial.

La Soberana aludió después a la situación creada en las Antillas neerlandesas por los últimos acontecimientos y declaró que es preciso observar una gran vigilancia. Añadió que el Gobierno tiene fija su atención en este problema y examina las medidas pertinentes para su aplicación duradera, que sean susceptibles de conservar el orden y la tranquilidad en Curaçao.

# El infante don Jaime es aclamado en Gijón

## Ayer visitó una fábrica, el Instituto de Puericultura y el Colegio de Asuncionistas

### POR LA TARDE PRESENCIO UN FESTIVAL NAUTICO

GIJON, 17.—A las nueve de la mañana, en el expreso, llegó su alteza el infante don Jaime, a quien recibieron en la estación el alcalde, señor Tuya, y varios concejales, el comandante militar de la plaza, el comandante de Marina, representaciones eclesiásticas, de la oficialidad de los Cuerpos de la guarnición, de la Junta de Obras del Puerto, de los centros docentes y de los Círculos y Sociedades. El público congregado en los andenes era numerosísimo. Una compañía de Infantería con bandera y música rindió honores a su alteza, que la revistó después. En el coche del alcalde, al que seguía una numerosa caravana de carruajes, dirigióse al palacio de los condes de Revillagigedo, donde se hospeda.

La comitiva atravesó las calles principales de la ciudad, donde el público, estacionado para saludar al Infante, le hizo objeto de clamorosas ovaciones. Ante la plaza del Marqués, donde se alza el palacio de Revillagigedo, el público era numerosísimo. Todos los barcos hicieron sonar las sirenas, y las parroquias y demás iglesias echaron a vuelo las campanas.

Al llegar frente al palacio, don Jaime se apeó del carruaje y revistó las tropas que habían acudido a rendirle honores. A la puerta de la señorial mansión fué recibido y cumplimentado por las condesas de Revillagigedo, Santa Ana de las Torres y Adanero, señora e hijas del ex ministro don Manuel Argüelles y señora de Gil Delgado e hijas.

Ante las insistentes ovaciones del gentío, el Infante asomóse a uno de los balcones del palacio para saludar a la muchedumbre, que continuaba aclamándolo. Don Jaime retiróse a sus habitaciones, en las que descansó breves instantes, y luego salió para hacer algunas visitas. Desde Oviedo vinieron acompañándole los gobernadores civil y militar, el presidente de la Diputación y otras autoridades.

### Paseo por la población y visitas

GIJON, 17.—A las once de la mañana el infante don Jaime y las autoridades marcharon a la fábrica "La Algodonera", donde fueron recibidos por el alto personal y el marqués de Santa Cruz. Su alteza recorrió todas las dependencias de la fábrica, y a su paso ante los operarios fué ovacionado con gran entusiasmo. Allí tuvo ocasión de conversar con un mudo que había sido compañero suyo de colegio, y como le manifestara que iba a contraer matrimonio, el Infante le prometió hacerle un regalo.

Después de visitar "La Algodonera" marchó al Instituto de Puericultura y Gota de Leche. La dirección y el alto personal informó al Infante del funcionamiento de la institución, y el visitante se mostró interesado en conocer detalles de cómo se presta asistencia a los niños hijos de madres pobres.

Luego fué al Colegio de Asuncionistas, en donde fué recibido por la superiora y damas distinguidas. Después de haberse cantado un Tedéum en la capilla y de haber recorrido toda la casa, el infante fué obsequiado con un "lunch".

Antes de almorzar paseó por la playa, rodeado de muchísimo público, que le aclamó repetidas veces. Entró en un "bar" con el propósito de tomar un "vermouth", y como el "bar" estaba cercano a la playa, invitó a algunas señoritas.

Su alteza comió en el palacio de Revillagigedo con las autoridades y personalidades locales.

### Festival náutico

GIJON, 17.—El infante don Jaime y su séquito salieron del palacio de Revillagigedo a las cuatro de la tarde, y se dirigieron al muelle de Fomento para asistir a las fiestas náuticas. El muelle estaba atestado de público. Su alteza se instaló en una tribuna y presenció las pruebas, que consistían en carreras de relevos por dos equipos del Club de Natación de Gijón para disputarse cuatro medallas de bronce, regatas en tinas con cuatro premios en metálico, suelta de patos y cucañas.

Terminado el festival, el Infante y el séquito abandonaron el muelle, a los acordes de la Marcha Real, entre la ovación atronadora de la muchedumbre. Después se trasladaron a Trasona, en Avilés, para concurrir al té que ofrecía la condesa de Peñalver.

### Una función de gala en el Dindurra

GIJON, 17.—El infante don Jaime regresó de Tarazona a la hora de cenar. Después de comer asistió en el Teatro Dindurra a una función de gala a beneficio de las Casas de Beneficencia. Se puso en escena la obra "El secreto del bazar", interpretada por distinguidas señoritas. Terminada la representación, el Infante asistió a una verbena en los muelles. Estuvo muy concurrida y en el programa figuraban cantos y bailes regionales y fuegos de artificio.

# Divergencias en el seno del Gobierno checo

## Se iniciarán negociaciones directas entre el partido agrario y el populista

### El primer ministro, Svehla, está ya fuera de peligro

PRAGA, 17.—Según el periódico "Narodni Politika", el presupuesto de 1930, comprendidas las rectificaciones introducidas en el primer proyecto, estará dispuesto para ser depositado en la Cámara la semana próxima.

El periódico afirma que los partidos burgueses de la coalición reclaman unánimemente la continuación de la coalición actual.

Las divergencias de puntos de vista existentes entre el partido republicano-agrario y el populista deberán ser resueltas por medio de negociaciones directas entre ambos grupos políticos.

**EL PARTIDO ECONOMICO**

PRAGA, 17.—El partido checoeslovaco de pequeños comerciantes y pequeños artesanos convocará el invierno próximo su Congreso nacional, en el cual se tratará de la reorganización del partido sobre la base de una reglamentación detallada y de la concentración de la Prensa.

**SVEHLA, MEJORA**

PRAGA, 17.—Según el diario "Narodni Politika", el estado de salud del presidente del Consejo de ministros, Svehla, va mejorando de una manera lenta, pero apreciable.

Según el citado periódico, Svehla se encuentra en condiciones de seguir en la Prensa los acontecimientos de la vida política.

**LAS TARIFAS EN EL ADRIATICO**

PRAGA, 16.—Los días 22 y 23 del corriente mes los representantes de los ferrocarriles checoeslovacos y los delegados de las administraciones ferroviarias de la Unión adriática van a discutir la cuestión relativa a la reducción de tarifas para ciertos productos destinados a puertos adriáticos, especialmente Trieste y Fiume.

# Nuevo desacuerdo entre Rusia y China

## Los soviets no ceptan el solo nombramiento de adjunto al director del f. c. como base de negociaciones

MOSCU, 17.—La Agencia Tass anuncia que la respuesta del Gobierno soviético a la nota del Gobierno de Nankín de 9 de septiembre y a la complementaria del día 13 sobre el sólo nombramiento de un adjunto al director del ferrocarril oriental chino, ha sido entregada a la Embajada de Alemania.

En esta respuesta, el Gobierno de Moscú hace observar que habiendo rechazado el Gobierno de Nankín las condiciones esenciales para la firma de una declaración conjunta y para la apertura de negociaciones, la cuestión del lugar donde han de celebrarse dichas negociaciones no tiene objeto alguno y la responsabilidad entera del desarrollo ulterior del conflicto recaerá sobre el Gobierno chino.

Añade la Agencia Tass que la proposición completamentaria de nombrar solamente un adjunto al director del ferrocarril chino-oriental, fué hecha por el ministro chino de Negocios Extranjeros, Wang, al consejero de la Embajada de Alemania y transmitida por el embajador alemán a la Comisaría de Negocios Extranjeros el día 13 del corriente.

# Se busca un arreglo entre España y EE. UU.

## Quedan pendientes entre los dos países varias reclamaciones desde 1819

WASHINGTON, 17.—Se ha procedido a la constitución de una Comisión especial, encargada de buscar un acuerdo que termine con las reclamaciones y contrarreclamaciones, que desde muy antiguo están pendientes entre España y los Estados Unidos. Dicha Comisión comenzará a funcionar en el mes de enero próximo.

Algunas de las reclamaciones presentadas por España a los Estados Unidos datan del año 1819.Associated Press.

# MUNDO CATOLICO

## MONUMENTO AL SAGRADO CORAZON DE JESUS EN CALATAYUD

### La consagración de la ciudad se verificará el día 29

### Oficiará el Nuncio de Su Santidad, monseñor Tedeschini

### INAUGURACION DE UN TEMPLO EN SAN SEBASTIAN

ROMA, 17.—El Santo Padre ha recibido, en audiencia especial, a 300 auxiliares eclesiásticos de la Acción Católica.

El Papa pronunció una alocución exhortando a todos para que colaboren sin descanso en la tarea emprendida, y declaró que contaba con la ayuda de todos para la mejor aplicación del Concordato con Italia.

### El asesinato de misioneros en China

LONDRES, 17.—El "Daily Telegraph" dice que en los círculos católicos de China ha causado gran emoción el asesinato de un Obispo y dos padres franciscanos, y se hace observar que en los seis años últimos han sido víctimas de los bandoleros chinos quince sacerdotes católicos, once de ellos en lo que va de año.

### Disposición del Cardenal Seredi

BUDAPEST, 17.—El Cardenal Seredi, Arzobispo de Budapest y Primado de Hungría, ha decidido que todos los años, los días 21 y 22 de julio o los festivos siguientes, se recuerde a los fieles, en todas las iglesias húngaras, el origen del toque de campanas de medio día, implantado por el Papa Calixto III, en conmemoración de la gran victoria conseguida por los húngaros contra los turcos que sitiaban Belgrado en 1456.

### El Nuncio de S. S. a Calatayud

ZARAGOZA, 17.—Comunican de Calatayud que el día 27 del actual llegará el Nuncio de Su Santidad, con objeto de presidir el rosario general de la Virgen de la Peña y la procesión. El día 28 presidirá la sesión de clausura de la Asamblea catequística y el 29 oficiará de pontifical en la Colegiata de Santa María; por la tarde se verificará la consagración de la ciudad de Calatayud al Sagrado Corazón de Jesús y se bendecirá el monumento erigido al Sagrado Corazón.

### Inauguración de un templo

SAN SEBASTIAN, 16.—Se ha celebrado la inauguración de la nueva capilla del Inmaculado Corazón de María. Hubo una misa de pontifical, en la que ofició el Obispo de la diócesis, y asistieron todas las autoridades e inmenso público. A mediodía se verificó un banquete de cien cubiertos, que fué presidido por el Prelado. Por la tarde hubo una función religiosa, en la que predicó don Hermenegildo Barbarín. El Obispo dió la bendición papal por particular delegación otorgada.

### Centenario de la Casa-Madre de los Recoletos

Con motivo del primer centenario de la fundación de la Casa-Madre que los padres Agustinos Recoletos tiene en la villa de Monteagudo (Navarra), se han celebrado en ese pueblo solemnísimos cultos religiosos.

Asistieron el general de la Orden, fray Gerardo Larrondo, varios Prelados de la misma, entre ellos el Vicario apostólico de Casanare (Colombia), el Prefecto apostólico de Lábrea y el de Tumaco (Colombia), que se encuentran en España con motivo de la Exposición Misional de Barcelona. Concurrieron también representaciones oficiales de todas las provincias de la Orden, superiores de las casas establecidas en España y otros muchos religiosos recoletos. Asimismo enviaron sus comisiones los padres Capuchinos de la residencia de Tudela y los Cistercienses del Monasterio de la Oliva, y acudieron sacerdotes de los pueblos circunvecinos.

Como final de cultos tan solemnes, el día 8 hubo misa de pontifical, que dijo el reverendísimo padre Santos Ballesteros. Ocupó la sagrada cátedra el Prefecto apostólico de Tumaco, padre Merizalde. El pueblo, con su Ayuntamiento a la cabeza, ha contribuídos al mayor esplendor de las fiestas, asociándose con entusiasmo a todos sus actos, como también otros pueblos de la hermosa vega del Queiles.

Por la noche, en el salón de actos del Colegio, adornado con las banderas de todas las naciones en las que tienen establecidas misiones los Recoletos, se celebró una velada literario-musical. En ella se leyó el acta del Jurado calificador de los trabajos presentados al Certamen abierto para conmemorar la fecha, y algunos de los trabajos premiados que fueron muy aplaudidos. Terminó la velada con un discurso del General de la Orden.

Se cursaron telegramas de adhesión al Pontífice y al Monarca. Fué el Colegio de Monteagudo uno de los pocos que se respetaron cuando la supresión de las órdenes religiosas en España. Es preferentemente plantel de misioneros para las colonias españolas de Ultramar.

# Explosiones de gas en una ciudad yanqui

## Hay quince heridos y muchos edificios sufren daños de importancia

NEWBURG (Estado de Nueva York), 17.—A consecuencia de una serie de explosiones, cuya causa no ha sido determinada aun exactamente, aunque parecen originadas por el gas, han sufrido daños de importancia numerosos edificios en distintos puntos de la ciudad.

Las explosiones causaron heridas a 15 personas, una de las cuales se encuentra moribunda.

# Tres toneladas de polvo en una limpieza

## Desde 1704 no se habían limpiado las partes altas de la Catedral bávara de Wurzburgo

COLONIA, 17.—En la limpieza general que se ha hecho últimamente de la Catedral de Wurzburgo, en Baviera, se han recogido más de tres toneladas de polvo.

Las partes altas de la Catedral no se habían limpiado desde 1704, en que el edificio fué restaurado.

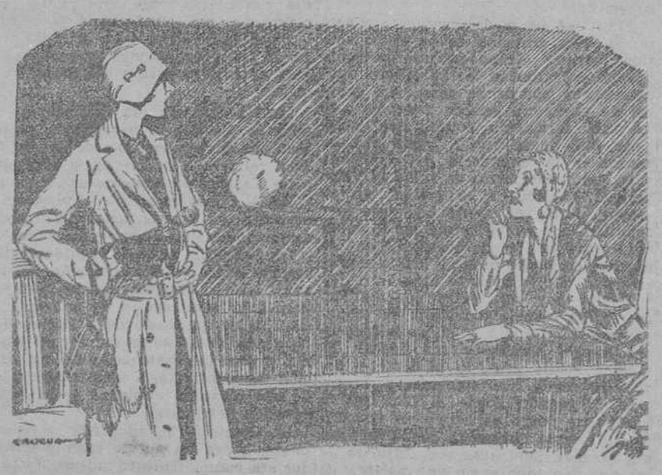

LA QUE LEE EL PENSAMIENTO (al ver que se marcha la cliente).—No me ha pagado usted, señora.

LA CLIENTE.—No puedo pagarla. Usted debía haber leído que yo no tengo dinero para ello.

("The Passing Show", Londres.)

—Da gusto ver un chico tan fino. Te felicito, muchacho.

—Generalmente, me dan cinco céntimos.

("Dimanche Illustré", París.)

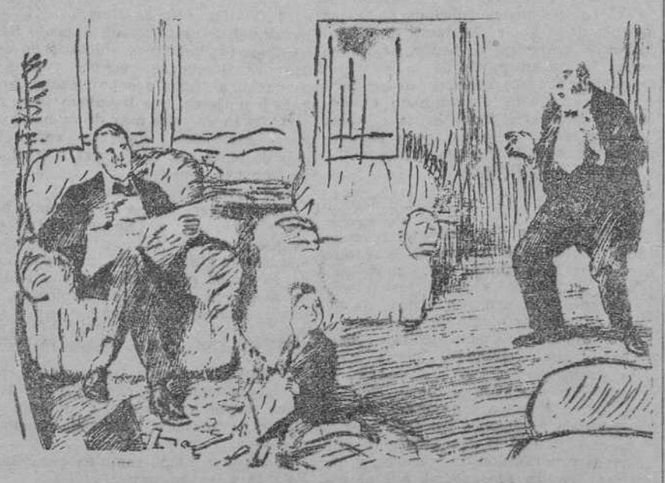

EL CRIADO (entrando asustado).—¡Señor, acabo de ver en el pasillo un fantasma sin cabeza!

EL CHICO (a quien siempre le echan la culpa de todo).—Supongo que no pensarás que se la he quitado yo.

# PROYECTO DE NUEVO MATADERO EN BARCELONA

## Un muchacho muerto con una hoz por su padrastro en Torrente. En Escalona inauguran un hospital y una escuela. Un Sindicato de ceramistas en Manises. Una Misión peruana en Cádiz.

## UN JEFE DE CORREOS DE LA CENTRAL DE VALENCIA MUERTO POR UN AUTOMOVIL

### Explosión en un depósito de víveres

ALCOY, 17.—Esta mañana ha ocurrido una explosión en los sótanos de la casa número 10 de la calle de la Virgen de Agosto, donde existe un depósito de víveres propiedad de Vicente Verdú Miró, de veintidós años, domiciliado en E. Hernández, 16.

A consecuencia de la explosión se ha producido un hundimiento en el piso de una panadería existente sobre los mencionados sótanos y rotura de cristales en las casas inmediatas. El dueño del patio sufrió quemaduras graves y cuatro personas más han resultado con lesiones por cortes de cristal.

Acudió el servicio de Bomberos y consiguió dominar el fuego. Los daños son considerables. El Juez de Instrucción y las autoridades se personaron en el lugar del suceso, cuyas causas son, hasta ahora, ignoradas. Mañana procurarán aclararlo la Policía y la Guardia Civil.

### Un cuadro de San Javier a la Exposición de Barcelona

BARCELONA, 17.—En virtud de una carta del padre Elizondo se ha conseguido que traigan de Pamplona a la Exposición de Barcelona el cuadro de San Javier, del cual es autor Salaberría.

—El gobernador ha manifestado que asistiría hoy al banquete con que el Consorcio del Puerto Franco de Barcelona obsequia a los congresistas fruteros. Dijo también que presidiría luego la Junta provincial de Abastos. Asimismo entregó una nota transmitida de Madrid, en la que se anuncia que para las obras del Duero no se admitirán más obreros, por no ser necesarios.

—En la sesión del Ayuntamiento se ha acordado conceder un voto de gracias al Gobierno por el anticipo de seis millones de pesetas que le ha sido otorgado para la Exposición. Fué aprobado también un proyecto de construcción de una plaza que sirva de acceso a la iglesia de la Merced y Capitanía.

—Se encuentra en Barcelona el ministro de Negocios Extranjeros de Bélgica, que es huésped oficial del Gobierno.

### Proyecto de nuevo matadero

BARCELONA, 17.—En breve será establecido en el matadero de Barcelona un local nuevo para inspección triquinoscópica, lazareto de reses enfermas y oficina técnica y estadística, y se construirán pabellones para limpieza de despojos y preparación de cueros. Asimismo se esperan grandes aparatos de fusión para usos industriales de grasas y despojos de reses decomisadas, ya que el matadero de Barcelona es en Europa el que presenta un tanto por ciento de decomiso más alto en todas las especies de ganado.

Hay formulada en el Ayuntamiento una propuesta de construcción de nuevo matadero, pues en el actual, que fué construído con los materiales de derribo de la Exposición de 1888, con carácter interino de cinco años, resulta, además de poco seguro, insuficiente, ya que es el matadero de España en que se sacrifican más reses, superando en cerca de seis millones de kilos al de Madrid, que ocupa una extensión varias veces mayor. En el programa del alcalde, barón de Viver, figura la construcción del matadero.

### Consejo de guerra

BARCELONA, 17.—El próximo sábado se celebrará en la prisión celular un Consejo de guerra, en el que se verá y fallará la causa contra los paisanos Jaime Compte Caselle y dos más, acusados del delito de conspiración contra la unidad de la Patria.

### La medalla del Trabajo a un maestro

BILBAO, 16.—El Ayuntamiento de Baracaldo ha obtenido la concesión de la medalla del Trabajo para el maestro nacional jubilado, don Hilario de Agapito. Se propone dar gran solemnidad al acto de la imposición.

### Hiere a su esposa

BILBAO, 17.—En Mundaca el vecino Eugenio Orbea, de veintiún años, recién casado, agredió a su esposa, Josefa Learreta, con un cuchillo y la produjo heridas de pronóstico reservado.

### Imposición de una laureada

BILBAO, 17.—El Ayuntamiento ha convocado sesión extraordonaria para el día 20 con objeto de conocer la invitación que ha formulado la Diputación para rendir un homenaje al teniente don José Espinosa, de Bilbao, en el momento de verificarse el acto de la imposición de la laureada concedida por su heroico comportamiento en Monte Malmusi, acto que se celebrará en el cementerio, donde se encuentra enterrado el valeroso oficial.

### Llegada de una misión peruana

CADIZ, 17.—Procedente de Valparaíso y escalas llegó el vapor "Galiana Colombo", que trae 223 pasajeros, de ellos 35 para Cádiz. Viene a bordo una importante Comisión peruana, de la que forman parte don José Grau, diplomático; el diputado don Enrique Nirayne y Argote con su esposa, don Víctor Ruiz de Sancarcio, diplomático; don Carlos Lozaneta, militar, y don José Manchego, periodista.

Esta Comisión visitará las Exposiciones de Barcelona y Sevilla y las principales capitales de España. En el mismo vapor hace el viaje el Prelado ecuatoriano, don Manuel M. Polif, con su secretario de Cámara, señor Salmerón. Por último, forman parte del pasaje una Comisión del Perú encargada de estudiar el reglamento de la Guardia civil española, institución implantada recientemente en aquel país por jefes y oficiales españoles de la Benemérita.

### Maleantes detenidos

CADIZ, 17.—El guarda jurado de las Obras del Puerto ha detenido a los maleantes Pedro Borja, Manuel Trapero (a) "Málaga" y Julián López (a) "Madrid", presuntos autores del robo cometido días pasados en la Aduanilla del muelle.

### Estudiantes italianos en Cádiz

CADIZ, 17.—En el tren rápido llegaron los estudiantes milaneses, a quienes acompaña el profesor Nicodemus. Fueron recibidos por las autoridades y los jefes de los centros docentes. Embarcaron en el vapor "Conte Verde" para seguir su viaje a Barcelona y Génova.

### Alumbramiento triple

CORUÑA, 17.—La esposa de un empleado de la Fábrica de Gas, llamado Francisco Rodríguez Capelo, ha dado a luz tres niños varones, que gozan de perfecta salud, igual que la madre.

—Ha llegado el transatlántico "Alfonso XIII", que viene de Nueva York con 200 pasajeros, entre los que figuran el cónsul general de España en Nueva York, señor Casares Gil, y el expresidente del Centro Gallego, don Juan Gallego. Fueron saludados por el alcalde, en nombre de la ciudad. El señor Gallego trae un mensaje de salutación de la colonia gallega de Nueva York, y se propone asistir al Congreso del Comercio español en Ultramar.

### El crucero "Miguel de Cervantes"

FERROL, 17.—En el nuevo crucero en Armamento en este Arsenal, "Miguel de Cervantes", se verifican estos días pruebas por medio de presión hidráulicas de calderas y tubería de alimentación.

Pronto comenzarán a efectuar las pruebas sobre amarras.

### Homenaje a la Vejez

FERROL, 17.—En una Asamblea magna celebrada en el Ayuntamiento, se acordó que el acto de la entrega de premios, consistentes en pensiones vitalicias, a los ancianos de esta localidad, se celebre con gran solemnidad en el "Teatro Jofre."

Serán invitadas las autoridades y todas las representaciones locales.

Los niños de las escuelas, acompañados de una banda de música, cantarán el "Himno a la Ancianidad."

El director de la Casa Regional, señor Bacarcia, pronunciará un discurso.

### Príncipe moro en Gerona

GERONA, 17.—Han estado dos días en esta ciudad el príncipe moro Muley Mahomed Ben Alari con el intérprete Felipe Fray-Ge. El príncipe visitó los principales monumentos de la capital acompañado de las autoridades. Ha ofrecido al alcalde enviar una colección de monedas árabes antiguas para que figuren en la biblioteca del Museo Municipal. Ayer tarde partió con dirección a Francia e Italia.

### Obrero muerto al desprenderse una viga

HUESCA, 17.—Comunican de Sariñena que en unas obras que se realizan en las proximidades del ferrocarril se desprendió una viga y alcanzó al obrero Manuel Millera, de treinta años, que murió en el acto. Resultaron heridos tres obreros más.

—En el pueblo de Ayerbe, cuando pasaba por la plaza un automóvil, conducido por Sixto Callizo, natural de Biel, atropelló y mató a la niña de cuatro años Mercedes Jiménez.

### Juegos florales

MONTANCHEZ, 17.—Se han celebrado, con gran animación, unos Juegos florales. Su mantenedor, Juvenal de Vega, pronunció un discurso.

### Mujer aplastada por un tranvía

OVIEDO, 17.—En un tranvía de Condado a Laviana viajaba la vendedora ambulante de confituras Nicanora Sánchez. Debido a la aglomeración de viajeros, Nicanora fué empujada cuando el tranvía pasaba por el puente del Arco, y al intentar coger una cesta que se había desprendido de sus rodillas, fué aplastada contra el pretil del puente.

—En Navia ha sido obsequiado con un banquete el presidente del Club Español de Buenos Aires don Fermín Calzada. Dicho señor se encuentra en su pueblo natal mientras aguarda la inauguración del Congreso de Ultramar, al que va a concurrir.

### Timador detenido

OVIEDO, 17.—En el Café Español detuvo la Policía a Vicente Moratiel Alvarez, vecino de Los Arenales, que recorría los domicilios de los maestros opositores, ofreciéndoles una escuela segura a cambio de entregarles 3.000 pesetas. En el momento de la detención intentaba timar al maestro don José Menéndez García, vecino de Tineo.

—El teniente coronel Herrera desarrolló una conferencia en el Ateneo. Habló sobre su viaje a bordo del "Conde de Zeppelin".

### La motonave "Infante don Jaime"

PALMA DE MALLORCA, 17.—Esta mañana comenzó a prestar servicio regular de comunicaciones entre Palma y Barcelona la motonave "Infante don Jaime", de la Compañía Transmediterránea.

El buque llegó a Palma a las seis y media de la mañana, y a su bordo vinieron el gobernador civil y el presidente de la Diputación, que habían ido a Barcelona acompañando al infante don Jaime y al jefe del Gobierno en su reciente viaje.

### Weyler cumple noventa y un años

PALMA DE MALLORCA, 17.—Con motivo de cumplir hoy noventa y un años, el general Weyler ha obsequiado con un banquete a sus íntimos el médico doctor Font Monteros y el director del diario "La Ultima Hora", don José Tous, acompañados ambos de sus hijos.

### Sanjurjo a Jaca

PAMPLONA, 17.—Después de pasar algunos días en esta capital, el general Sanjurjo ha marchado a Jaca. Fué despedido por las autoridades.

### El príncipe de Orleáns

SANLUCAR DE BARRAMEDA, 16.—Marcharon a Gibraltar, para embarcar hacia Londres, el príncipe Alonso Ataulfo de Orleáns y el aristócrata inglés Georgies Lewies.

—El doctor Franceschi continúa recibiendo adhesiones de numerosas personas. Dentro de esta semana se espera que se dé una orientación definitiva al sumario, que el Colegio de Médicos de Sevilla ha tomado con gran interés.

### Defensor para el doctor Francesschi

SANLUCAR, 17.—En representación del doctor Francesschi, el Colegio de Médicos de Sevilla le ha designado como defensor al jurisconsulto sevillano don Manuel Blasco Garzón, que llegará mañana mismo a Sanlúcar.

—El torpedero número 19, que vigila estas costas, ha decomisado gran cantidad de pesca a un barco motor de esta matrícula por haber pescado en zonas prohibidas. El pescado intervenido ha sido entregado a las Casas de Beneficencia. La Comandancia de Marina ha impuesto una fuerte multa al propietario del barco.

### Para el monumento a la reina Cristina

SAN SEBASTIAN, 17.—El próximo viernes se celebrarán en Jai Alai dos partidos de pelota para allegar recursos con los cuales engrosar la suscripción pro monumento a la reina doña María Cristina.

—Han continuado las Jornadas médicas. Hablaron los doctores Irizar, sobre "Análisis de orina"; Eizaguirre, sobre "Tuberculosis pulmonar"; Beguiristain, sobre "Tuberculosis intestinal", y Giménez Díaz, sobre "Génesis del tratamiento del asma".

### Martínez Anido en San Sebastián

SAN SEBASTIAN, 17.—El ministro de la Gobernación ha estado por la mañana en el Gobierno civil para conferenciar con Madrid. Mañana recibirá a las autoridades y particulares, y el jueves probablemente marchará a Pamplona para visitar el hospital adquirido con el fin de adaptarlo a una institución educativa de los ciegos. Después irá el general Martínez Anido al Valle de Arán.

El general regresó a "Villa Carmen" al anochecer. Ha visitado al doctor Asuero y ha dicho que estaba muy satisfecho de su entrvista.

—El automóvil de la matrícula de Valladolid propiedad de José Herrero chocó con un carro en la madrugada última. El conductor, Hipólito Zubillaga, de veinticuatro años, fué curado de leves contusiones en la Casa de Socorro, pero al pasar a su domicilio falleció. El carro era arrastrado por bueyes, uno de los cuales resultó muerto.

### El Congreso del Comercio de Ultramar

SEVILLA, 17.—Esta mañana el alcalde recibió la visita de don Carlos Badia, secretario general de la Junta Nacional del comercio español en Ultramar, con quien cambió impresiones y ultimó detalles referentes a los actos que han de celebrarse en Sevilla con motivo del Congreso de Ultramar, del 3 al 10 de octubre. Asistirán más de 2.000 congresistas, entre ellos muchos de América. El alcalde, señor Díaz Molero, en su doble personalidad de alcalde y director interino de la Exposición, ofreció al señor Badía toda clase de facilidades para que el Congreso celebre sus sesiones en locales de la Exposición. También hablaron del programa de fiestas, y es probable que el Ayuntamiento obsequie a los congresistas con un té, seguido de verbena en la Exposición.

—El pintor Santiago Martínez ha hecho entrega al alcalde de un dibujo de la lápida que se colocará en el pabellón de la Argentina el día 12 de octubre para conmemorar la feliz iniciativa del presidente Irigoyen.

—Respecto de la apertura del teatro San Fernando, sobre cuyo tema la Prensa local publica algunos artículos, ha dicho el alcalde que en la visita que hizo ayer al gobernador cambiaron impresiones y quedó convenido que el Ayuntamiento dirija una instancia solicitando la apertura del teatro. El gobernador civil convocará a la Junta de espectáculos para que señale las obras indispensables a realizar con el fin de abrir pronto el coliseo.

### La Asamblea de Diputaciones

SEVILLA, 17.—La Asamblea de Diputaciones, que se celebrará en Sevilla el próximo mes de octubre, tiene ya ultimado el programa en todos sus detalles a falta únicamente de la fecha, pues como se encontrarán en dicho mes en Sevilla los Reyes y el Gobierno, se desea que el Monarca y el general Primo de Rivera presidan algunos de los actos preparados. La Diputación provincial de Sevilla ha enviado el programa al general Primo de Rivera para que dé su aprobación y señale la fecha de inauguración de la Asamblea.

—Esta mañana el gobernador militar, general Fernández Barreto, revistó en la casa cuartel de la Benemérita la representación de la Guardia civil peruana que llegó anoche. Acompañaban al general Fernández Barreto el cónsul del Perú y otras personalidades. El gobernador felicitó efusivamente a los oficiales peruanos.

### Aterrizajes forzosos

SEVILLA, 17.—Por falta de gasolina aterrizó en el cortijo de Buena Esperanza, del término de Alcalá de Guadaira, el trimotor Junkers número 3. Después de repostarse continuó el vuelo.

Por el mismo motivo aterrizó en un cortijo de Aceval, de Lora del Río, el Breguet número 64, procedente de Madrid. De nuevo emprendió el vuelo y aterrizó sin novedad en la base de Tablada.

### Inauguración de un hospital y unas escuelas

TOLEDO, 17.—Con asistencia del gobernador, presidente de la Diputación y delegado gubernativo, se ha celebrado en Escalona la inauguración del Hospital de San Andrés, del antiguo patronato del ducado de Escalona, que ha sido restaurado por la Junta provincial de Beneficencia. Bendijo el edificio el párroco don Mariano Gómez Cediel.

Los invitados trasladáronse luego al nuevo grupo escolar "Primo de Rivera", que fué asimismo bendecido e inaugurado. Después se sirvió un "lunch". Más tarde se dirigieron las autoridades provinciales al pueblo de Fuensalida, para imponer la medalla del Trabajo al maestro don Hipólito Ezquerra, educador de varias generaciones. En la iglesia parroquial, el párroco señor Rodríguez ensalzó la obra del maestro, excelente colaborador del párroco. Luego, en el local de la escuela se celebró una sesión de homenaje al señor Ezquerra. Se pronunciaron varios discursos por antiguos discípulos suyos. Distinguidas señoritas sirvieron un refresco.

### Sindicato de ceramistas

VALENCIA, 17.—Han celebrado varias reuniones los fabricantes de azulejos de Manises y otros pueblos para tratar de la constitución de un Sindicato de cerámica. Todos los fabricantes se han adherido. Será un Sindicato único, que regulará los precios, controlará la calidad y acabará con la anarquía que en el gremio existe y que está llevando a la ruina a esta importante industria valenciana.

—En un taller de tornería de Almazena la polea de un torno seccionó el brazo derecho al obrero Vicente Mari. Quedó en estado gravísimo.

### Actividad en las zonas arroceras

VALENCIA, 17.—Hay enorme actividad agrícola en todas las zonas arroceras. El día de hoy, después de las pasadas lluvias y tormentas, ha amanecido espléndido, y los obreros, con sus máquinas segadoras, secadoras y trilladoras, han realizado un esfuerzo extraordinario en todos los pueblos de la ribera del Júcar para almacenar la cosecha, ante el temor de que las tormentas se repitan. Los daños causados no parecen ser tan importantes como se creyó en un principio. En realidad, sólo en la zona de viñedos de Requena las pérdidas son grandes.

### Muerto con una hoz por su padrastro

VALENCIA, 17.—El Juzgado de Torrente se trasladó hoy a Masanasa para hacerse cargo del sumario instruído por el asesinato cometido anoche por Máximo Mocholí, que con una hoz mató a su hijastro, José Martínez. El Mocholí, después que hirió al hijastro, le cargó en el carro y ordenó a la familia que lo hiciera también para regresar desde la era al pueblo. Amenazó a su mujer e hijos con matarlas si gritaban. Cuando llegaron al pueblo había muerto José Martínez, y el padrastro descargó el cadáver, lo dejó en el centro del patio de la casa, cubierto con una manta y marchó a entregarse a la Guardia civil. Parece que el motivo del crimen fueron resentimientos antiguos. El asesino había sido condenado hace años por muerte de un hombre en Castellar, en una disputa que sostuvo por seis reales.

—Ha sido nombrado juez especial en la causa por la explosión de Poliñá del Júcar el magistrador señor Serra. Los heridos siguen mejorando.

### Jefe de Correos muerto por un automóvil

VALENCIA, 18.—A las doce y media de la noche, en la carretera de Paterna, y cerca de la colonia veraniega de Benimamet, un automóvil atropelló a don Francisco Maicas Martínez, jefe de Correos de esta Central, que estaba al frente del Negociado de certificados. Resultó con tan graves heridas, que antes de llegar a la Casa de Socorro falleció.

El "auto" causante del atropello apagó los faros y se dió a la fuga. Un hijo del señor Maicas ha dado señas bastantes para realizar averiguaciones y proceder a la detención del automóvil fugitivo.

Hacía muchos años que el señor Maicas prestaba sus servicios en esta Central, y era muy apreciado por todos. Veraneaba en Benimamet, y esta noche salió a dar un paseo por la pista asfaltada que conduce al campamento de Paterna, cuando fué atropellado.

### El "Highland", definivamente perdido

VIGO, 17.—El trasatlántico inglés "Highland Pride", embarrancado hace días en la costa de Bayona, se halla casi totalmente hundido, en vista de lo cual se ha desistido de continuar el salvamento de mercancías.

—Los acorazados italianos "Pisa" y "Ferruccio", fondeados en el puerto, son muy visitados por el público. Numerosos tripulantes de aquéllos saltan a tierra y prestan animación a la ciudad. Los jefes de dichos buques han declinado los obsequios que las autoridades pensaban tributar a los marinos italianos, alegando que los alumnos que viajan a bordo vienen dedicados a estudios que no pueden abandonar.

—Esta mañana el general Losada fué cumplimentado por las autoridades y obsequiado luego por el alcalde con una excursión automovilista a Bayona, La Guardia y al monte de Santa Tecla. Ha visitado también el Museo y la Catedral de Túy.

—Cuando se bañaba en el Miño, cerca de Salvatierra, pereció ahogado el súbdito portugués José Sousa Riveiro.

—Ha llegado el yate inglés de recreo "Day Drean II", que procede de Brighan y viene a repostarse de víveres.

### Muerto por el tren

VITORIA, 17.—El conocido impresor, Angel Marquínez, ha aparecido destrozado en la vía férrea del Norte.

### Un rayo se pasea por una casa

ZAMORA, 17.—En el pueblo de Poleagonzalo descargó una gran tormenta, durante la cual cayeron varias chispas eléctricas. Una de ellas entró en el domicilio de Casimiro Torrón, recorriendo varias habitaciones e incendiando un baúl lleno de ropa. Por fortuna, no ocurrieron desgracias personales, ya que la familia se hallaba en la casa cuando la chispa recorrió ésta.

—En la carretera de Zamora a Fermoselle, el carretero Antolín Colino se fracturó una pierna al pretender poner en situación normal el carro volcado de un compañero suyo. Ingresó en el Hospital.

### Nuevo Sindicato Agrícola

ZARAGOZA, 17.—En Sos se ha verificado hoy la inauguración del Sindicato Agrícola Católico. Asistieron Delegaciones de distintos pueblos. Desde el balcón del Ayuntamiento pronunciaron discursos el ingeniero agrónomo don Jesús Planchuela y el secretario de la Federación de Sindicatos, señor Hueso. El vecindario, congregado en la plaza, ovaciona a los oradores. El nuevo Sindicato cuenta ya con más de cien socios. Se celebró un banquete, que estuvo muy concurrido. Fué presidido por el alcalde y el cura párroco.

## La hija de Mussolini llegará hoy a Madrid

BARCELONA, 17.—Esta noche, en el segundo expreso, ha salido para Madrid la señorita Edda Mossolini, hija del presidente italiano. Fué despedida por el cónsul, vicecónsul, personal del Consulado, colonia italiana y algunos aristócratas catalanes. En nombre del alcalde, acudió el señor Ribé. La señorita Mussolini estuvo esta mañana en la Casa de los Italianos y por la tarde dió un paseo por la ciudad y sus alrededores.

## FIGURAS DE ACTUALIDAD

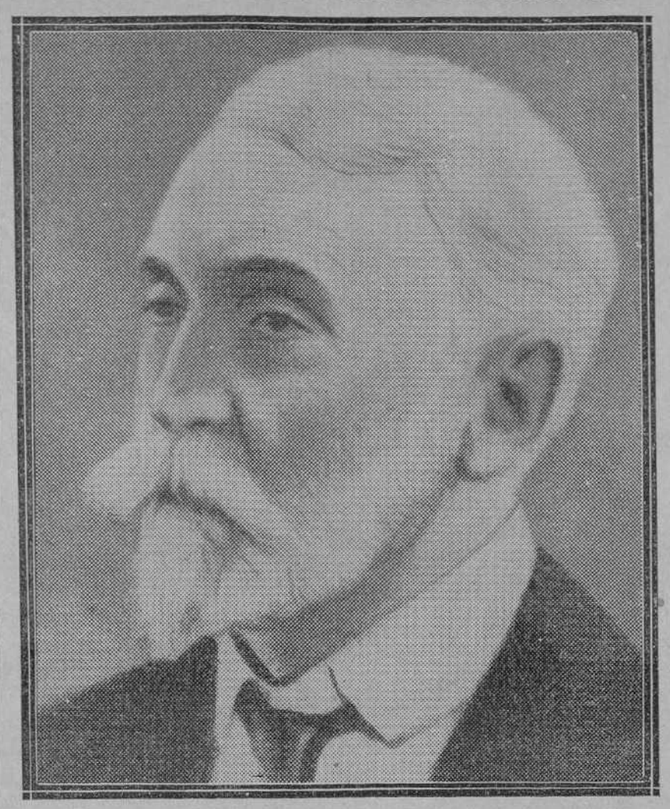

**Lord D'Abernon, presidente de la misión económica inglesa a América del Sur, que ha firmado un Tratado comercial con la República Argentina**

El Tratado de intercambio comercial angloargentino encierra una particular significación, por cuanto la América del Sur es el mercado más importante para los Estados Unidos. Lord D'Abernon, el autor de esta gestión, es figura muy conocida en la diplomacia británica. Durante muchos años fué embajador de la Gran Bretaña en Berlín, cargo que ocupó hasta 1925. Su retirada de este alto puesto fué muy comentada en los altos sectores políticos y hubo quien la atribuyó a la simpatía que profesaba a los vencidos en problema entonces tan sobre el tapete como la ocupación del Ruhr. D'Abernon, de quien se dice que es un judío auténtico, es, sobre todo, un financiero más que un político, aunque para muchos fué el verdadero autor de la resistencia alemana en el Ruhr y el "padre del Pacto de Locarno".

## "Platerito del Castillo" ladrón a caballo

### El "Pernales" devuelve 1.300 pesetas que se había encontrado en la playa

TOLEDO, 17.—En las cercanías de Nambroca, pueblo próximo a Toledo, ha aparecido un hombre que, caballero en una jaca colorada y armado de una escopeta de dos cañones, se dedica a atracar a cuantas personas encuentra. Hoy se encaró con Antonio Morales Aguilar, que marchaba con un carro de su propiedad con dirección a Mora. El bandido le exigió la bolsa, mientras le encañonaba con la escopeta, en vista de lo cual Antonio le entregó las 150 pesetas que llevaba. El bandido le exigió que guardara el secreto de lo ocurrido y que supiese que se había encontrado con "Platerito del Castillo". El carretero robado contó a la Policía lo que le había pasado, y ésta consiguió detener al bandido. Este ha dicho que estaba de acuerdo con otro sujeto apodado "El Dientes", cuyo es el caballo que montaba "Platerito", y que ambos se repartían el botín. La Policía está buscando a "El Dientes".

**EL "PERNALES" DEVUELVE 1.300 PESETAS**

SANLUCAR DE BARRAMEDA, 17.—A un industrial de esta ciudad se le cayó en la playa una cartera, que contenía 1.300 pesetas en billetes. La encontró un marinero, llamado Manuel Garrido Jiménez, apodado el "Pernales", que se apresuró a entregarla a su propietario, sin aceptar gratificación alguna.

## LA "GACETA"

**SUMARIO DEL DIA 18**

**Presidencia.**—R. O. convocando a exámenes de las diferentes asignaturas que forman los programas publicados para otorgar diplomas a los secretarios de Cuentas del Tribunal Supremo de la Hacienda pública; disponiendo deje de formar parte de la Asamblea Nacional don Enrique Fraga Rodríguez; nombrando miembro de la Asamblea Nacional a don David Fernández Diéguez; disponiendo que el abogado del Estado don Roberto Sánchez Jiménez cese en la comisión que desempeñaba en la Secretaría auxiliar de esta Presidencia; que el teniente coronel de Infantería don Luis Tapia y López del Rincón, actual delegado gubernativo en la provincia de Guipúzcoa, pase a prestar sus servicios, en comisión, a la Secretaría auxiliar de esta Presidencia; imponiendo a la Compañía de Aguas de Balmaseda una multa extrarreglamentaria de 25.000 pesetas y disponiendo que el gobernador civil de Vizcaya pase el tanto de culpa correspondiente a los Tribunales de Justicia para depurar las responsabilidades en que haya incurrido dicha Compañía.

**Justicia.**—R. O. adjudicando a don Jesús López García la confección de la "Estadística Penitenciaria".

**Ejército.**—R. O. concediendo el ingreso en Inválidos al soldado del Tercio Alberto Laplace Benítez, licenciado por inútil; desestimando instancias promovidas por varias viudas y huérfanos militares, solicitando se les conceda derecho a pensión.

**Gobernación.**—R. O. concediendo un mes de licencia por enfermo al oficial de Telégrafos don Antonio Sagrario y Rocafort; ídem la excedencia a don Ezequiel Carbajo Ferrero, agente de segunda clase del Cuerpo de Vigilancia.

**I. Pública.**—R. O. nombrando a doña María Visitación Viñes Ibarrola profesora numeraria de Gramática y Literatura castellana de la Escuela Normal de Maestras de Murcia, y a doña Dolores Caballero y Núñez profesora numeraria de Geografía de la Escuela Normal de Maestras de Murcia.

**Trabajo.**—R. O. disponiendo se convoquen elecciones patronales y obreras para la constitución de Comités paritarios en Coruña.

**Economía.**—R. O. nombrando porteros.

## EL PALACIO DE INDUSTRIAS QUIMICAS EN LA E. DE BARCELONA

### UNO DE LOS EDIFICIOS MAS NOTABLES ENTRE LOS MAGNIFICOS DE LA EXPOSICION

### Muestran sus industrias y sus productos Francia, Italia, Suiza y España

BARCELONA, 17.

Una de las principales características de la Exposición Internacional de Barcelona, a las cuales se debe la extraordinaria nombradía que ha alcanzado en todo el mundo, la constituye la suntuosidad de los Palacios levantados en su recinto. Contra lo que era norma en la mayoría de Certámenes, donde, como es sabido, las construcciones ofrecían, en general, el sello inequívoco de una obra improvisada y efímera, en la Exposición de Barcelona se ha querido que, aún en este aspecto, no se viera defraudada la curiosidad de los visitantes.

Estos hallan, en efecto, en el espectáculo inusitado de sus masas y grupos arquitectónicos un profundo motivo de admiración y de goce, que justifica por sí solo la visita a este incomparable Certamen. Doquiera que se halle el visitante, ofrécese a su vista la elegante perspectiva de sus vastas y numerosas construcciones, cada una de las cuales es un alarde de fastuosidad y grandeza.

No hay pués traza alguna de hipérbole al designar estas construcciones con el nombre de Palacios. Verdaderos Palacios son todos ellos, así por su vastedad como por sus bellas líneas arquitectónicas, en las que los elementos clásicos se hallan felizmente hermanados con la estructura moderna de los edificios.

Entre los tales figura el Palacio de las Industrias Químicas, que es, por cierto, uno de los mejores logrados, y del que vamos a ocuparnos con la extensión que su estilo y las secciones en el mismo contenidas se merecen.

Levántase este Palacio en la plaza situada entre las dos secciones de la Avenida de los Montanyans, desde la cual se domina el vecino recinto amurallado del Pueblo Español. Distínguese por su hermosa fachada de estilo Renacimiento. En el centro de ella ábrese un pórtico, y en las dos alas laterales figuran unas grandes hornacinas, al pié de las cuales se levantan unos bellos surtidores de amplios tazones. Asentado sobre el elegante friso que remata el pórtico aparece un grupo escultórico, cuyo asunto demuestra que se ha impuesto a este Palacio un destino distinto del que primitivamente se le diera. Contribuye a la esplendidez del conjunto la vasta y airosa cúpula que se eleva en el centro del edificio.

Ocupa este Palacio una superficie de 4.500 metros cuadrados y en sus salas se dá cabida a las secciones de Francia, Italia, Suiza y España.

De la Sección de Francia hay que hablar con máximo elogio, tanto es de perfecta la ordenación y destribución de los "stands" en ella instalados, y tan considerables son en conjunto las aportaciones allí reunidas. Francia ha tenido en este Palacio el buen acierto de sujetar los "stands" a una unidad de estilo, lo que presta al conjunto de la sección una armonía que raramente se logra en exposiciones de la envergadura de la presente.

Dicha sección, que ocupa las dos terceras partes de los salones que se abren en el ala izquierda del edificio, hallase dividida en los cuatro grupos siguientes: Primeras materias, Pinturas y Pieles, Productos farmacéuticos y Papeles.

A la entrada de la Sección y en su parte central figura una importante instalación en la que se hallan reunidas las aportaciones de diversos establecimientos franceses del ramo de colorantes y del de perfumería. Comprende el primero de estos ramos un grupo de materias colorantes, barnices, esmaltes, papeles y tejidos pintados, materias plásticas, pinturas contra la humedad, lacas y productos celulósicos, colas y gelatinas. Del segundo forman parte numerosas instalaciones de importantes fábricas de primeras materias para perfumería y jabones, especialidad en la que Francia no tiene rival en el mundo. Una de estas instalaciones está formada por un interesante grupo de fotografías en colores, donde se muestra el cultivo y cosecha de las flores para la elaboración de las esencias.

En otro grupo se exhiben las especialidades farmacéuticas y quirúrgicas, productos biológicos, sueros, vacunas, específicos, productos químicos, tuberculinas, jarabes y vinos farmacéuticos. Figura además, en este grupo, una instalación procedente del Institut Pasteur de París, destinada a presentar el cultivo del bacilo diftérico para la obtención de sueros.

Completan estos grupos unas instalaciones en que se exhiben: calorímetros y viscosímetros; bancos micrográficos; básculas sensibles al miligramo, y otros muchos aparatos de esta índole.

En el fondo de estas salas, a mano izquierda, hállase reunido todo cuanto se refiere al ramo de las pieles y cueros. Con decir que a este grupo ha concurrido "Le Syndicat Général de Cuirs et Peaux" de Francia está dicho todo. Las fábricas más importantes de la vecina República en el ramo de curtidos figuran con un "stand" cuyo contenido es un modelo de presentación y buen gusto.

Finalmente, en el extremo opuesto de la Sección exhibe: papeles de fumar; papeles para edición; papeles para empaquetar, calcar, etcétera; pastas de "Alfa", de castaño y de paja. Proceden todos estos productos de las firmas principales del ramo.

Por su parte, Italia presenta una admirable instalación del "Instituto Sieroterápico Milanese", de la que forma parte una preciosa maqueta; productos químicos y farmacéuticos; colas de toda clase; sueros y antipalúdicos; una instalación del Instituto Médico Farmacéutico de Roma; otra del Instituto Nacional Médico Farmacéutico; colores, ácidos y lingotes de aluminio. Estas instalaciones ocupan la tercera parte restante de las salas pertenecientes al ala izquierda del edificio.

En el fondo de la sala central hállase instalada la Sección suiza. No es ésta muy nutrida, pues que sólo comprende algunos productos farmacéuticos y medicamentosos; unos modelos de distribuidores de jabón; materias luminosas radio-activas; una pasta para modelar y diversos productos de sobrealimentación.

Por lo que respecta a España, forzoso es reconocer que ha llevado a cabo un esfuerzo considerable que la enaltece sobremanera. Sus instalaciones ocupan casi toda la sala central y todas las que figuran en el ala derecha del edificio. Las grandes firmas de la península en el ramo de colorantes y en el de productos químicos, farmacéuticos, biológicos, etcétera, hállanse brillantemente representadas en este Palacio, figurando algunas de ellas con "stands" sumamente decorativos, que por sí solos revelan el entusiasmo con que los industriales españoles han concurrido a este Certamen. Sus aportaciones comprenden: pinturas, barnices, esmaltes, tintes, gelatinas, abonos, colas, jabones, cremas, ceras, aceites medicinales, suero, vacunas, antisépticos, tónicos, peptonas lecitinas, pepsinas, sulfato alumínico, lozas, ácidos, derivados del alquitrán, diversos preparados medicinales, cremas para el calzado, blanco de zinc, esencias, sales de plomo, productos cítricos, fuegos artificiales, vendajes y esparadrapos, productos dermatológicos, medicamentos, vegetales, productos de destilería, agua oxigenada, etcétera, etcétera.

Las aportaciones de España ofrecen un cuadro bastante completo de lo que actualmente representan en nuestro país las industrias químicas y sus derivadas. No se hallan, es cierto, todavía en punto a producción, a la altura de las de ciertos países extranjeros; pero constituye un antecedente en grado sumo halagador para España el que, recién organizadas, como son la mayoría de estas industrias, alcancen ya, en competencia con aquellos países, una producción anual superior a un millón y medio de toneladas. A ese paso, no está lejano el día en que nuestra nación, hoy tributaria del extranjero respecto de algunos de estos artículos, logre equipararse en todos sentidos con los países de mayor capacidad productora del mundo.

A alentarla, y a aleccionarla, mucho habrá contribuido la magna Exposición Internacional de Barcelona.—R.

## Ventajas a la exportación agrícola española

### CUATRO NACIONES HAN REBAJADO SUS TARIFAS FERROVIARIAS

### Ha comenzado el Congreso de Prensa técnica y profesional de Barcelona

BARCELONA, 17.—Continúa el Congreso de productores, exportadores e importadores de frutas, y sus secciones de producción, comercio, transportes y propaganda han celebrado las reuniones oportunas. El Congreso, patrocinado por el Instituto Agrícola Catalán de San Isidro durará hasta el día 26. Para su propaganda se repartieron 143.000 cartas y folletos.

La primera finalidad práctica se ha logrado ya al accederse a la propuesta formulada por los ingleses respecto a la clasificación y peso de los envases de patatas. Este punto, sobre el que había hondas divergencias entre los exportadores españoles, tiene gran importancia, pues durante las cinco o seis semanas que dura la exportación se producen unos 15 millones de pesetas.

Mayor interés para la agricultura representa el acuerdo adoptado por todas las Compañías de ferrocarriles francesas, belgas, suizas e inglesas, de ofrecer mejoras y rebajas a nuestros frutos en los productos hortícolas primerizos, en atención a la gran importancia que representa el hecho de ascender nuestra exportación agrícola a 1.200 millones de pesetas.

Esta actitud de las Empresas ferroviarias europeas ha de servir de base para gestionar iguales ventajas de las Compañías españolas. También se estudia como mejora indispensable que el ancho de vía internacional concedido al puerto franco de Barcelona se prolongue por toda la región frontera española, recorriendo el litoral levantino hasta Algeciras, a fin de poder transportar las frutas frescas sin dilaciones ni transbordos, desde la zona productora hasta el corazón de Europa.

Por la tarde los congresistas han visitado la ciudad, y esta noche visitaron las iluminaciones de la Exposición.

—Esta mañana en el salón de actos de la Cámara de Comercio se celebró la reunión de secciones del V Congreso Internacional de Pernsa técnica y profesional. A las once, los congresistas visitaron el puerto en dos barcas "golondrinas", cedidas por la Junta de Obras del Puerto. A las tres, en un restaurante, se celebró un banquete con que obsequiaba a los congresistas el presidente del Consorcio del puerto franco de Barcelona, señor Alvarez de la Campa. Asistieron todas las autoridades y distinguidas personalidades. Se pronunciaron discursos y el presidente del Congreso, señor Colominas, agradeció las atenciones recibidas. Terminado el banquete recorrieron la ciudad, dirigiéndose al Ayuntamiento y la Diputación, que recorrieron todas las dependencias y felicitaron al barón de Viver y al conde de Montseny. A las diez de la noche, en el Pueblo Español se celebró un concierto y fiesta regional en honor de los concurrentes al Congreso.

## NOTAS POLITICAS

### La inauguración del año judicial

**Nota oficiosa.**—"Con motivo de la inauguración del año judicial se han recibido en el ministerio de Justicia y Culto telegramas de todos los presidentes y fiscales de las Audiencias, en los que, de un modo unánime, al dar cuenta al ministro del comienzo de sus tareas, le expresan el propósito de seguir cooperando con entusiasmo a la labor gubernamental en pro de la Justicia, y ratifican su leal y firme adhesión al Rey, en cuyo nombre administran aquélla."

### Album de adhesión al presidente

LA HABANA, 17.—La Sociedad española "España Integral" de esta capital ha anunciado que el álbum firmado por diez mil españoles residentes en esta ciudad demostrando su adhesión al general Primo de Rivera, será enviado en fecha muy próxima al ilustre jefe del Gobierno español. — **Associated Press.**

## EL VERANEO REGIO

SANTANDER, 17.—La Reina, las infantas doña Beatriz y doña Cristina y el infante don Juan pasaron la tarde

# ARCACHON GANO LA COPA DEL PRINCIPE DE ASTURIAS

**Su equipo obtuvo en las regatas 31 puntos, y San Sebastián, 32. Hoy se disputa la prueba definitiva del "match" España-Francia. Partidos finales de los campeonatos de "tennis" en Bilbao.**

## Regatas a la vela

**El "match" San Sebastián-Arcachon**

SAN SEBASTIAN, 17.—Hoy se celebra la prueba definitiva de la regata San Sebastián-Arcachón. El balandro "Neva" quedará preparado esta tarde y estará en disposición de participar en el "match" España-Francia, cuya final se celebrará mañana. Ha desistido de concurrir a la prueba de Arcachón.

La regata crucero San Sebastián-San Juan de Luz se celebrará mañana.

**Arcachón gana a San Sebastián**

SAN SEBASTIAN, 17.—Los balandros españoles han entrado en primero, tercero y quinto lugar, y los franceses en segundo, cuarto y sexto, con nueve y doce puntos respectivamente.

El triunfo definitivo es de Arcachon, con 31 puntos contra 32 de San Sebastián, y por haberlo obtenido también el año pasado, gana la copa del Principe de Asturias.

He aquí los detalles del "match":

**Primera prueba:**

San Sebastián, 1+2+5=8 puntos.
Arcachon, 3+4+6=13 idem.

**Segunda**

Arcachon, 1+2+3=6 puntos.
San Sebastián, 4+5+6=15 idem.

**Tercera:**

San Sebastián, 1+3+3=9 puntos.
Arcachon, 2+4+6=12 idem.

**Resumen:**

Arcachon, 13+6+12=31 puntos.
San Sebastián, 8+15+9=32 idem.

El torpedero francés "Guepard", fondeado detrás del Castillo, saludó con salvas al equipo vencedor.

* * *

La interesante prueba San Sebastián-Arcachon fué instituida el año 1927 para equipos de tres balandros de la serie de 6 metros. Los ganadores desde su creación fueron los siguientes:

1927: San Sebastián.
1928: Arcachon.
1929: Arcachon.

**Homenaje a los señores Echevarrieta y Careaga**

BILBAO, 17.—Va tomando cuerpo la idea de dedicar un homenaje a don Horacio Echevarrieta y don Pedro Careaga por el brillante éxito que obtuvieron en las regatas cruceros recientemente patroneando sus balandros "María del Carmen Ana" y "María del Carmen", respectivamente. En el Sporting Club y en el Marítimo se reciben inscripciones.

**Un triunfo del infante don Juan**

SANTANDER, 17.—Los Reyes y el infante don Juan estuvieron en el Club Marítimo y embarcaron en los balandros para participar en las regatas. Estas se celebraron con el resultado siguiente:

1, "Cantabria", tripulado por el infante don Juan; en 2 h. 5' 34".
2, "Osborne", su majestad la Reina; 2 h. 6' 55'.
3, "Hispania V", su majestad el Rey; 2 h. 7' 11".
4, "Maliro", Huidobro; 2 h. 8' 4".
5, "Toribio", Corcho, en 2 h. 9' 20".

Las infantas doña Beatriz y doña Cristina estuvieron en la playa. El Príncipe de Asturias y el infante don Gonzalo pasearon en automóvil.

## Lawn tennis

**Los partidos finales del concurso de Josaleta**

BILBAO, 17.—Se han jugado los partidos finales del concurso de Josaleta.

He aquí los detalles:

**Partido doble (caballeros)**

JUANICO y SAPRISA vencen a Morales y Lozano por 4-6, 6-2, 6-4 y 7-5.

**Partido individual (caballeros)**

TEJADA vence a Morales por 715, 6-2 y 6-3.

**Partido mixto**

Se jugaron las siguientes semifinales:

Señorita LANGURIAN y ANSALDO vencen a señorita Gomar y Arenzana por 6-3, 4-6 y 7-5.

Señores MORALES vencen a señorita Regina Solterra y Lozano por 6-3 y 6-4.

Jugaron la final los señores MORALES contra señorita Langurian y Ansaldo. Vencieron los primeros por 6-1 y 4-2, abandonando los segundos el partido por considerarse definitivamente perdidos.

## Motociclismo

**La prueba en cuesta de Castrejana**

Para la importantes prueba "Subida a Castrejana", que organiza la Peña Motorista Vizcaína, han formalizado ya sus inscripciones los siguientes corredores:

Manuel Barandica, sobre motocicleta sola de 350 c. c.

Joaquín Martínez, sobre "moto" de 250 c. c.

Alejandro Arteche, con "moto" sola de 350 c. c.

Vicente Naure, motocicleta sola de 350 c. c.

Vicente Naure, sobre "moto" con "sidecar" de 600 c. c.

José Jaranta, con "moto" sola de 500 c. c.

Manuel Cantó, "moto" sola de 175 c. c.

Gonzalo Alonso Martínez, "moto" sola de 500 c. c.

Emilio Pérez, "moto" sola de 500 c. c.

X .X. "moto" sola de 500 c. c.

**Preparativos para el Gran Premio de Europa**

Continúan ultimándose los detalles para el próximo Gran Premio de Europa, que, como saben nuestros lectores, se correrá en Barcelona.

El Comité organizador ha designado ya las personas que han de desempeñar cargos en la prueba. Se han distribuido como sigue:

Director de la carrera, don Joaquín Dalfau.

Secretario general, don César Viamonte Cortés.

Comisión ejecutiva: la Junta directiva del Real Moto Club de Cataluña.

Comisión deportiva: presidente, don José María Planas; secretario, don César Viamonte; vocales, don Francisco Coma, don Pablo Llorens, don Claudio Planas, don Ignacio Macaya, don Andrés Bresca y don Joaquín Dalfau; comisarios deportivos don José María Planas y don Pablo Llofens.

Jurado: presidente, el conde Alberto Bonacossa, presidente de la Federación Internacional de Clubs Motociclistas.

Miembros: don Ricardo Ruiz Ferry, presidente de la Real Federación Motociclista Española; el barón Nothomb, presidente de la Comisión Deportiva Internacional; don Julio Neher, vicepresidente de la Federación Internacional; don Haecker Ebblewhite oficial cronometrista de la "Ficm"; don José María Planas, presidente del Real Moto Club de Cataluña; marqués de Lamadrid, presidente del Real Automóvil Club de Cataluña; don Carlos Resines, secretario general del Real Automóvil Club de España; don Francisco Coma Mas, tesorero del R. M. C. C.; don J. Mesalles Estivill, director del Estadio de Montjuich.

Comisión técnica y de pesaje: don Wifredo Ricart, ingeniero; don Pablo Nicolau, ingeniero y secretario del R. A. C. C.; don Pablo Llorens, ingeniero y secretario de la R. F. M. E.; don Andrés Bresca, de la Comisión deportiva del R. M. C. C.; don Emilio Lluch, ingeniero.

"Starters": el conde Albetro Bonacossa; el marqués de Lamadrid y don Ricardo Ruiz Ferry.

**Un "match" Inglaterra-Australia**

BARCELONA, 16.—Se celebró ayer una nueva reunión de "dirt track" que, como las anteriores, ha interesado enormemente al público. Las jornadas han sido pródigas en caídas aparatosas, pero sin consecuencias.

He aquí los resultados:

Primera eliminatoria "handicap" Barcelona.—Participan Hilton ("scratch"), Morris (2"), Sticpewich (2"). Clasificación: 1, Sticpewich, 1' 23" 3/10; 2, Hilton, 1' 23" 6/10; 3, Morris, retirado por caída.

Segunda eliminatoria "handicap" Barcelona.—Participan Preston ("scratch"), Clairmonte (1"), Helliot (1"). Clasificación: 1, Clairmonte, 1' 21" 6/10; 2, Helliot, 1' 24" 4/10; Preston, retirado por caída.

Tercera eliminatoria "handicap" Barcelona.—Participan Taft ("scratch"), Dearth ("scratch"), Del Foster (1"). Clasificación: 1, Dearth, 1' 21"; 2, Taft, 1' 21" 6/10; 3, Del Foster, 1' 22" 4/10

Primera prueba "match" internacional desafío Australia-Inglaterra.—Participan Hore (Australia), Dearth (Inglaterra). Clasificación: 1, Hore, 1' 18" 7/10; 2, Dearth, 1' 19"

Primera eliminatoria "handicap" nacionales.—Participan García ("scrath") y Vinyals (4"). Clasificación: 1, Vinyals, 1' 27" 1/10; 2, García, 1' 28".

Segunda eliminatoria "handicap" nacionales.—Participan Lluch ("scrath") y Pons (2"). Clasificación: 1, Lluch, 1' 33" 7/10; 2, Pons, 1' 49"

Segunda prueba "match" internacional desafío Australia-Inglaterra.—Participan Hore (Australia) y Dearth (Inglaterra). Clasificación: 1, Dearth, 1' 20" 5/10; 2, Hore, 1' 30" 8/10.

Primera eliminatoria carrera "scratch" Exposición.—Participan Preston Helliot e Hilton. Clasificación: Preston, 1' 18"; 2, Hilton, 1' 20"; Helliot, retirado por avería.

Segunda eliminatoria carrera "scratch" Exposición.—Participan Taft, Dearth y Clairmonte. Clasificación: 1, Taft, 1' 17" 1/10; 2, Clairmonte, 1' 18" 9/10; 3, Dearth, 1' 29"

Tercera eliminatoria carrera "scratch" Exposición. — Participan Hore, Morris, Sticpewich. Clasificación: 1, Hore, 1' 22" 2/10; 2, Sticpwich, 1' 25" 2/10; Morris, retirado por caída.

Final "handicap" nacionales.—Participan García ("scratch"), sustituyendo a Viyals, lesionado, y Lluch (3"). Clasificación: 1, Lluch, 1' 31" 5/10; García, retirado por caída.

Final carrera "handicap" Barcelona.—Participan Dearth ("scratch"), Clairmonte (1") y Sticpewich (4"). Clasificación: 1, Clairmonte, 1' 23"; 2, Dearth, 1' 23" 5/10; Sticpewich, retirado por caída.

Final carrera "scratch" Exposición.—Participan Taft, Preston y Hore. Clasificación: 1, Hore, 1' 16" 2/10 (70 kilómetros 865 metros por hora), nuevo "record" de la pista sobre tres vueltas; Taft, retirado por caída, y Preston, retirado por avería.

Prueba de desempate del "match" internacional de desafío Australia-Inglaterra.—Participan Hore (Australia) y Dearth (Inglaterra). Clasificación: 1, Hore, 1' 19" 4/10; 2, Dearth, 1' 19" 5/10.

## Pugilato

**Vidal Gregorio contra Archie Bell**

NEW YORK, 17.—Ha sido anunciado oficialmente que el boxeador español Vidal Gregorio se enfrentará contra Archie Bell en la misma velada pugilística que se celebrará el 2 de octubre, en la que se disputarán el campeonato mundial de la categoría de pesos "bantam" el actual campeón, Al Brown, de Panamá, y Teddy Baldock.

Vidal Gregorio probablemente boxeará contra el vencedor del citado encuentro Brown-Baldock el 22 de octubre en Chicago.—**Associated Press.**

**Triunfan Kid Berg y Dom Volante**

BROOKLYN (Nueva York), 17.—Anoche se celebró un encuentro de boxeo entre los púgiles Kid Berg, de Inglaterra, y George Balduc de Lewiston, en Marino, a diez asaltos.

Fué proclamado vencedor el boxeador inglés por golpe bajo de su contrario en el segundo asalto.

El boxeador Dom Volante, de Liverpool, derrotó por "k. o." técnico en el séptimo asalto de los diez a que estaba concertado el combate, a su contrario Herman Wallace, campeón local de la categoría de pesos plumas.—**Associated Press.**

**El combate Phil Scott-Campolo**

NUEVA YORK, 17.—La Comisión Atlética del Estado de Nueva York ha anunciado que el boxeador argentino Victorio Campolo tendrá que celebrar su combate contra Phil Scott el próximo lunes. Dicha decisión fué tomada después que el argentino fué reconocido oficialmente por dos doctores, quienes aseguraron que éste se hallaba en magníficas condiciones físicas para celebrar su proyectado encuentro. El reconocimiento se hizo ante dicha Comisión Atlética y duró largo tiempo.

En vista de las contiuas suspensiones de este interesante encuentro, que se había encartado para el día 11 del actual, ha disminuído considerablemente la perspectiva de una buena entrada, la que se calculaba originalmente en unos 75.000 dólares.—**Associated Press.**

## Football

**El Oviedo vuelve a ganar al Sevilla**

OVIEDO, 17.—Esta tarde se celebró en Teatinos el segundo partido entre ovetenses y sevillanos. El equipo local volvió a triunfar por el mismo tanteo:

| | |
|---|---|
| *REAL OVIEDO F. C..... | 3 tantos (Urrutia, 2; Polon) |
| Sevilla F. C..... | 1 — |

## Polo

**Una fiesta en Lamiaco**

BILBAO, 17.—En el campo de polo de Lamiaco se celebró esta noche una animada verbena en honor de los jugadores de polo. Asistieron numerosos aristócratas y reinó mucha alegría.

## Atletismo

**Importantes pruebas de la Sociedad Atlética**

La Sociedad Atlética celebró el domingo varias pruebas interesantes, cuyos resultados fueron los que se indican a continuación:

**400 metros**

Primera categoría: 1, Sastre, 54 segundos 4/5.

Segunda: 1, Rokiski, 57 s. 3/5; 2, Galindo; 3, Aguirre.

Tercera: 1, J. Segurado 1 m. 1 s.; †, Cifuentes; †, Zorita; 4, Iturriaga; 5, L. Bello; 6, Cañamares.

**110 metros (vallas)**

Primera categoría: 1, J. Segurado, 18 s. 2/5.

Segunda: 1, Iturriaga, 18 s. 2/5.

Tercera: 1, Sastre, 18 s. 2/5; 2, Rokiski; 3, L. Bello; 4, Aguirre.

**Triple salto**

Primera categoría: 1, Sastre, 12,12; 2, J. Segurado, 11,65.

Segunda: 1, Aguirre, 11,53; 2, Rokiski, 11,14.

Tercera: 1, Galindo, 11,15; 2, Cifuentes; 3, L. Bello; 4, Iturriaga.

**Lanzamiento de la jabalina**

Tercera categoría: 1, Rokiski, 32,18; 2, Galindo; 3, Zorita; 4, Sastre; 5, Lasheras; 6, A. Segurado; 7, Mendizábal; 8, Aguirre; 9, Cifuentes; 10, L. Bello; 11, Cañamares; 12, Iturriaga; 13, Merchán.

**Lanzamiento del peso**

Primera categoría: 1, Montino, 11,17.

Segunda: 1, Leyra, 9,05; 2, Robles, 8,63

Tercera: 1, Salgado, 8,68; 2, Mendizábal; 3, Cifuentes; 4, Cañamares.

## Tiro de pichón

**Copa Lamiaco y Gran Premio de Ulía**

SAN SEBASTIAN, 17.—Han continuado las tiradas de tiro de pichón "stande" del monte Ulía.

La Copa Lamiaco fué ganada por el señor Cabañas en el pájaro quince. La "poule" de prueba fué repartida entre el duque de Hornachuelo y el señor Ortueta.

Se disputó después el Gran Premio Monte Ulía. Lo ganó don Hernando Morenes.

# Los grandes reumáticos

## sus peligros

Existen formas reumáticas genuinas, que empiezan a manifestarse aun en edad muy temprana, cuyo origen puede ser la herencia artrítica del progenitor. En éstos, más que en los reumáticos accidentales, tiene suma importancia la alimentación, que ha de ser exenta de purinas, productoras del veneno úrico, de consecuencias siempre funestas cuando éste se acumula con exceso en el organismo.

Los ataques de reuma, gota, mal de piedra, etcétera—lo demuestran los análisis—coinciden siempre con una superproducción orgánica de ácido úrico. Se comprende, en quienes van a ellos sujetos, las preocupaciones para combatir con medios racionales fáciles e inocuos esa tendencia peligrosa que precipita la vida hacia la vejez prematura.

Los médicos más eminentes de Europa y América están concordes para recomendar el prodigioso Uromil, eliminador soberano del ácido úrico, conceptuado por ellos como único disolvente moderno que arrastra hacia la orina el temido veneno. Las curaciones que se consiguen en enfermos desengañados, cuando todos los preparados úricos habían fracasado, son innumerables. La siguiente opinión confirma los conceptos anteriores: "Soy entusiasta del Uromil, y por el resultado alcanzado en enfermos de Reuma, Gota y otras manifestaciones de origen artrítico, lo encuentro insuperable y lo prefiero a todos los demás antiúricos conocidos."

**Dr. José PUENTE CASTRO**
Profesor de la Facultad de Medicina de Santiago.

# CINES Y TEATROS

## GACETILLAS TEATRALES

### Reina Victoria

Conforme viene anunciándose, el sábado próximo reaparecerá, después de su brillante excursión, la compañía Díaz-Artigas, interpretando el hermoso cinedrama de Jacinto Benavente, "Vidas cruzadas" el mayor triunfo de la última temporada.

Se despacha en contaduría desde el jueves 19, de once a una y de tres a ocho.

Domingo, tarde y noche, "Vidas cruzadas".

## Cartelera de espectáculos

**LOS DE HOY**

**CENTRO** (Atocha, 12).—Compañía de comedias cómicas Aurora Redondo y Valeriano León. A las 6,30 y 10,30. El difunto era mayor.

**ZARZUELA** (Jovellanos, 4).—A las 7 y a las 11. La araña de oro. Espectáculo en tres actos.

**LARA** (Corredera Baja, 17).—A las 7. Los intereses creados.—A las 11, La loba (gran éxito; butaca cuatro pesetas).

**ESLAVA** (Pasadizo de San Ginés).—Compañía comedias Baena.—7 y 11, Levanta, Magdalena (éxito grandioso; butacas cuatro pesetas).

**COMICO** (Mariana Pineda, 10).—Loreto-Chicote.—7 y 11, El sofá, la radio, el peque y la hija de Palomeque. (Exito de risa.)

**PAVON** (Embajadores, 11). — 6,45 y 10,45, Exito grandioso: La copla andaluza, ovaciones delirantes a Niño del Museo, Paco Isidro, La Andalucita, Chato de Jerez y otros.

**LATINA** (Plaza de la Cebada, 1).—A las 7 (butaca, 1,50), La tosca.—A las 11 (butaca, dos pesetas), Electra (éxito definitivo).

**ALKAZAR.**—A las 7 y a las 11, El proceso de Mary Dugan (butaca cuatro pesetas).

**FUENCARRAL** (Fuencarral, 143).—Compañía María Badía Peñalver-Almodovar). — 6,45, El relámpago. — 10,45, El anillo de hierro (éxito grandioso).

**CIRCO DE PRICE** (Plaza del Rey, 8) A las 10,30, grandiosa función de circo. Exito de la compañía Fémina y Ramper.

**CINE AVENIDA** (Pi y Margall, 15). A las 6,30 y 10,30, El cuarto mosquetero (cómica), Periquito y la jugarreta (dibujos). La que odiaba a los hombres (comedia en seis partes), por Evelyn Brent y Larry Kent. Un baño turco (comedia seis partes), por Jack Mulhall y Dorothy Mackaill. Encargos y contaduría sin aumento de precios. Teléfono 17571. Lunes 23, debut de Harry Fleming y Little Esther.

**CINE DEL CALLAO** (Plaza del Callao.—6,30 y 10,30. Diario Metro. Un trono por su amor, por Vera Reinolds París... a media noche, por Nicolás Rimsky.

**PALACIO DE LA MUSICA** (Pi y Margall, 13; teléfono 16209).—A las 6,30 y 10,30. Charlotín en el circo. Mademoiselle Modiste. La mariposa de oro.

**CINEMA GOYA** (Goya, 20) — A las 6,30 y 10,30. Charlotín en el circo. Madam Modiste, por Corine Griset. El torbellino de París, por Lil Dagover.

**CINE IDEAL** (Doctor Cortezo, 3).—6 y 10,30. Las visitas de Cornelio El pantano de la muerte (Virginia Brown). La danzarina sagrada (Gilda Gray).

**CINEMA ARGUELLES** (Marqués de Urquijo, 11; teléfono 33579).—A las 6,30 y 10,30, Diario 28 A. Estómagos de hierro. Cadenas de brillantes. Rascacielos.

**CINE DOS DE MAYO.**—6,30 y 10,30. Periquito en el infierno. Hombres y caballos. El prisionero de Zenda.

(El anuncio de los espectáculos no supone aprobación ni recomendación.)

# OPOSICIONES Y CONCURSOS

**Auxiliares de la Presidencia.** — La "Gaceta" de ayer dispone que, el tribunal encargado de censurar los ejercicios de los opositores a una plaza de

**Don Marcelino Alonso Bueno, que ha obtenido el número uno en las oposiciones de Sanidad Militar.**

oficial tercero del Cuerpo auxiliar administrativo de la Presidencia del Consejo de ministros quede integrado con los siguientes señores:

Presidente, don Jerónimo Celorrio y Guillén, jefe del Cuerpo Técnico, oficial mayor de la Presidencia; vocales, don Arturo Lope García, jefe de Administración, letrado del expresado Cuerpo; don José Larraz López, abogado del Estado, adscrito a la secretaría auxiliar de la Presidencia, y como vocales mecanógrafos don José Avila Echarri y don Julio Arconada Alcalde, también adscritos a la referida secretaría, el último de los cuales actuará de secretario.

**Universidad de Madrid** (Bachillerato Universitario). — Institutos de Cuenca, Toledo, Guadalajara, Ciudad Real y Segovia. Ciencias y Letras.

Para mañana, jueves, a las nueve de la mañana, se convoca a esta Universidad a los alumnos de dichos Institutos para verificar los ejercicios del Bachillerato Universitario.

**Judicatura.**—En los exámenes celebrados ayer mañana para el primer ejercicio de las oposiciones a la Judicatura no fué aprobado ninguno de los ocho aspirantes que se presentaron a examen entre los doce llamados.

Para hoy a las ocho y media están convocados los números del 25 al 50 para realizar el segundo ejercicio en segunda y última convocatoria.

**BIBLIOGRAFIAS**

## Bachillerato Elemental

Pilar Díez, **Historia de la Literatura Española**, obra de texto, concisa, clara, muy pedagógica, ceñida escrupulosamente al cuestionario oficial, 12 ptas Madrid: Fernando Católico, 58, 2.° izqda.

## Obra de actualidad

Los derechos individuales y las Cortes. Estudio comparativo entre el Proyecto de Constitución y todas las españolas desde 1808, por Luis San Martín, Oficial Secretaría del Congreso, tres pesetas todas las librerías.

# La cosecha mundial de trigo es la peor desde 1924

**Más de 100 millones de quintales menos que en 1928. En Asia y Africa ha sido buena, mediana en Europa y muy mala en América. En España fué muy buena en calidad y aceptable en cantidad.**

Las evaluaciones de las cosechas, aunque todavía incompletas, ya abarcan un número considerable de países, comprendiendo los principales productores europeos, salvo Francia, Servia y Checoeslovaquia. Los totales de estas evaluaciones, que comprenden los 2/3 aproximadamente de la producción europea para el trigo y la cebada, los 4/5 para el centeno y la mitad para la avena, resultan como sigue:

**PRODUCCION EN EUROPA**
**(Millones de quintales)**

| | 1929 | 1928 | 1927 | 1926 | 1925 | 1924 | 1923 |
|---|---|---|---|---|---|---|---|
| Trigo (15 países)..... | 228 | 243 | 224 | 221 | 240 | 173 | 223 |
| Centeno (12 países)..... | 184 | 181 | 160 | 150 | 186 | 125 | 162 |
| Cebada (14 países)..... | 112 | 109 | 95 | 97 | 94 | 78 | 96 |
| Avena (14 países)..... | 147 | 147 | 134 | 137 | 125 | 116 | 132 |

Mientras para el trigo la producción de 1929 es inferior a la de 1928 a consecuencia del resultado desfavorable de la cosecha de los países danubianos (en conjunto Rumania, Hungría y Bulgaria dan una disminución de 17 millones de quintales), para el centeno, la cebada y la avena los resultados conocidos son, en cambio, un poco mejores que los del año pasado. La producción total de los cuatro cereales considerados de los países que ya han publicado sus evaluaciones supera la de la media 1923 a 1927. Las informaciones de los países cuyos datos faltan todavía, no podrá cambiar el juicio que se da hoy.

### Cien millones menos en América

En la América del Norte, las condiciones climatológicas del mes de julio han sido decididamente desfavorables a los cultivos de cereales, agravando en fuerte medida los daños que la sequía ya había ocasionado a los cultivos de primavera, tanto en el Canadá como en los Estados Unidos. La cosecha total de trigo de ambos países aparece inferior en unos 100 millones de quintales respecto a la del año pasado, y en unos 40 millones de quintales respecto a la media del quinquenio 1923 a 1927.

**PRODUCCION EN LA AMERICA DEL NORTE**
**(Millones de quintales)**

| | 1929 | 1928 | 1927 | 1926 | 1925 | 1924 | 1923 |
|---|---|---|---|---|---|---|---|
| Trigo (Canadá, EE. UU. y Méjico).... | 294 | 394 | 373 | 340 | 299 | 309 | 350 |
| Centeno (Canadá y EE. UU)..... | 16 | 14 | 19 | 13 | 14 | 20 | 22 |
| Cebada (idem)..... | 89 | 107 | 79 | 62 | 66 | 59 | 60 |
| Avena (idem)..... | 219 | 280 | 239 | 240 | 278 | 281 | 277 |

Las cosechas de trigo y avena se presentan, no sólo muy inferiores a las muy buenas de 1928, sino como las más bajas de los siete últimos años.

### Cosecha buena en Asia

Los datos disponibles que comprenden la India, Corea, el Japón y Siria, indican para este año la siguiente producción de trigo con relación a las de los seis años anteriores:

**PRODUCCION EN ASIA**
**(Millones de quintales)**

| | 1929 | 1928 | 1927 | 1926 | 1925 | 1924 | 1923 |
|---|---|---|---|---|---|---|---|
| Trigo (cuatro países)..... | 101 | 91 | 105 | 102 | 101 | 112 | 113 |
| Cebada (tres países)..... | 30 | 28 | 29 | 29 | 30 | 25 | 24 |

### Mucho trigo en Africa

Resultados favorables muestran, por último, las cosechas del Africa del Norte; faltan todavía los datos de Egipto, de cuyo país se sabe, de todos modos, que los rendimientos han sido superiores a la media, mientras que en Argelia, Marruecos y Túnez las producciones totales se prevén como sigue:

**PRODUCCION EN AFRICA SEPTENTRIONAL**
**(Millones de quintales**

| | 1929 | 1928 | 1927 | 1926 | 1925 | 1924 | 1923 |
|---|---|---|---|---|---|---|---|
| Trigo (tres países)..... | 20 | 18 | 16 | 16 | 19 | 14 | 18 |
| Cebada (tres países)..... | 21 | 22 | 16 | 13 | 20 | 16 | 20 |
| Avena (dos países)..... | 3 | 2 | 2 | 2 | 3 | 2 | 3 |

### Una cosecha total mala

Reuniendo todos los datos disponibles, se obtienen los totales siguientes, que abarcan aproximadamente los 4/5 de la producción total del hemisferio septentrional (excluídas Rusia y China).

**PRODUCCION TOTAL DE CEREALES EN EL HEMISFERIO SEPTENTRIONAL**
**(Millones de quintales)**

| | 1929 | 1928 | 1927 | 1926 | 1925 | 1924 | 1923 |
|---|---|---|---|---|---|---|---|
| Trigo (25 países)..... | 643 | 746 | 718 | 679 | 659 | 608 | 703 |
| Centeno (14 países)..... | 200 | 195 | 179 | 164 | 200 | 145 | 184 |
| Cebada (22 países)..... | 252 | 266 | 219 | 202 | 209 | 179 | 199 |
| Avena (16 países)..... | 369 | 429 | 375 | 379 | 406 | 398 | 411 |

Dada la elevada proporción que la América del Norte representa en la producción mundial de trigo y avena, las cosechas previstas en el Canadá y en los Estados Unidos influyen en los totales de un modo mucho más sensible para estos dos productos que para el centeno y la cebada, ya que para estos dos últimos cultivos el peso de la producción europea es mayor. Sobre la base de las evaluaciones disponibles, las cosechas de este año del hemisferio septentrional aparecen como las más bajas de los siete últimos años para la avena y las más bajas después de las de 1924 para el trigo; mientras que alcanzan el máximum para el centeno y se acercan al mismo para la avena.

Examinando los resultados de la producción en lo que se refiere al abastecimiento mundial, hay que tener en cuenta que la abundante cosecha de trigo de la campaña última ha determinado la acumulación de reservas sensiblemente superiores a las normales, que se añaden ahora a las cantidades de nueva producción, aumentando las disponibilidades para el consumo y acercándolas a las cantidades que se consumieron efectivamente durante la campaña comercial pasada. También la buena cosecha de centeno podrá en parte reducir las necesidades de trigo, así como la menor producción, respecto al año pasado, de cebada y avena podrá probablemente ser compensada por una cosecha más abundante de maíz.

### Subirá más el trigo

De todos modos, es cierto que la situación aparece, especialmente para el trigo, muy distinta de la de la campaña pasada, en que el producto abundaba y podría aún empeorar en el caso en que las cosechas del hemisferio meridional —que fueron muy buenas en 1928-29— resultaran ellas también escasas en la campaña actual. Las previsiones sobre el particular son prematuras; pero las informaciones relativas a la marcha de las sementeras y al primer inicio de la vegetación no han sido muy favorables en Argentina y en parte de Australia.

Las persistentes noticias sobre los daños ocasionados por la sequía a los cultivos de primavera del Canadá y de los Estados Unidos y las previsiones de una sensible reducción de las cosechas de estos países, han provocado un ulterior fuerte aumento de las cotizaciones de los cereales, que alcanzaron el nivel más elevado al 1. de julio. Sucesivamente, se han registrado algunas leves reducciones respecto a los máximos alcanzados, determinadas en gran parte por las abundantes entregas de trigo de invierno de nueva producción y varias oscilaciones, pero los precios se mantienen sensiblemente superiores a los del año pasado en esta época.

# CRONICA DE SOCIEDAD

**Boda**

El 3 de octubre próximo es la fecha señalada para el enlace de la encantadora señorita Mercedes Ramírez de Saavedra y Lombillo con don Luis Bolí.

**El barón de Covadonga**

El actual poseedor del título es don Jesús Valdés y Menéndez Valdés, hijo de la baronesa de San Vicenso.

**Primera comunión**

La han recibido los preciosos niños Juan Antonio y Mercedes Afán de Ribera.

**Enfermo**

Está enfermo el ex gobernador y ex alcalde don Manuel de Semprún y de Pombo.

Deseamos el pronto restablecimiento del paciente.

**Regreso**

Han regresado: de Plasencia, don Juan Revilla; de Lazcano, don José María Lasa; de Liérganes, don Indalecio Abril; de Quintanamaniel, don Julián Quevedo; de Estribela, don Dionisio Pérez; de Cuntis, doña Virginia Fernández; de Collado Mediano, don Juan Hernández; de El Escorial, doña Concepción Torregimeno; de Puebla de Lillo, don José María Goy; de Bayona, doña Ana Montojo; de Alcalá de Henares, la señorita Concepción Zaldívar; de Navalperal de Pinares, doña Pilar del Valle; de Pinto, don José Santa María Jiménez; de Matillas, doña Ana María y doña María Suit; de Altura, don Rigoberto Carot; de Burbagena, don Luis Bermejo; de Buñuel, don Santiago Monreal; de San Sebastián, los marqueses de Basterra, don José Mantilla y don José Alfaro; de Deva, los condes de Autol; de Algorta-Bilbao, las señoritas de Portuondo; de Valmaseda, la señorita Carmen de Igual; de Sardinero-Santander, los condes de Gamazo; de Laredo, don Baltasar Chinchilla; de Cercedilla, don José María Casabona; de Pinto, don Atanasio Malo; de La Losa, don Emiliano de Diego; de Villalba, don Francisco García Goyena; de La Granja, don Gabriel Borreguezo; de Cambados, don José Bellver Oña; de Bayona, don Raimundo Gallardo; de Cartavio, don Julio Díaz Valdepares; de Cuenca, don Victoriano Romero Ortega; de Cullera, don José Alemany; de Arenas de San Pedro, don Ruperto Díaz; de Royat, los condes de Barbate; de París, la señorita Rosario Salamanca, y de Asturias, don Santiago Hévia.

**Viajeros**

Han salido: para Lérida, doña Jesusa Tavira; para Cazalla de la Sierra, don Diego Tortosa; para Venecia, la distinguida señora viuda de Baüer; para Viena, don Alfredo Baüer y su bella consorte; para Boecillo, los condes de Gamazo, y para El Escorial, los condes de Autol.

**Aniversario**

Mañana se cumple el LVI de la muerte del señor don Juan María del Valle y Angelín, de grata memoria.

Las misas que se digan en esa fecha en la parroquia de Santa Cruz serán aplicadas por el alma del finado, a cuyo hijo, don José Eduardo, renovamos la expresión de nuestro sentimiento.

**Fallecimientos**

Ha fallecido el niño Fernando de la Puerta y Salamanca, hijo de los marqueses de Valenzuela.

Era una criatura encantadora.

Acompañamos en su justo dolor a los padres y abuelos.

—Ha subido al Cielo el niño Miguel Malacuera Guedan.

Enviamos sentido pésame a la familia doliente.

**El Abate FARIA**

Los teléfonos de EL DEBATE son los números 71500, 71501, 71509 y 72805

# Una niña muerta por un carro

**Roba y se viste de uniforme. Cae un obrero desde un andamio.**

Una niña de diez y siete meses murió instantáneamente a consecuencia de las heridas que le produjo un carro.

La niña tenía su domicilio en Gonzalo de Córdoba, 10, y ayer por la mañana, como en otras muchas ocasiones, salió de paseo llevada de la mano por su abuelo, Indalecio González Arias. Marchaban nieta y abuelo hacia la plaza de Olavide, cuando en la esquina de las calles de Eloy Gonzalo y Cardenal Cisneros la niña se soltó de las manos y salió rápida de la acera, sin fijarse en un carro que iba por la calle. Una de las ruedas del carro pasó sobre el cuerpecito de la niña.

El abuelo recogió a su nieta, la besó repetidamente y la llevó en brazos a la cercana Casa de Socorro, sita en Eloy Gonzalo. Los médicos certificaron que había fallecido.

Poco después, enterada de tan triste noticia, llegó a la Casa de Socorro Emilia García, madre de la criatura. Allí se presentó el juez de guardia, que tomó declaración al carrero, Francisco González Torres, y a varios testigos.

El cadáver fué trasladado al Depósito judicial.

### Ladrón de pisos

En la calle de Leganitos, número 22, entraron en un piso dos desconocidos y se llevaron algunas ropas. Uno de los ladronzuelos salió vestido con el uniforme de teniente, propiedad de uno de los miembros de la familia que habita en el piso.

### Salvamento en un pozo

Al pasar ayer los guardias urbanos 54 y 75 junto a la finca de los Pinos, paseo de la Dirección, salió a la puerta de la finca un señor avisando que un hombre había caído al pozo.

Entraron los guardias en la finca, y uno de ellos, Guillermo Palomar, descendió por una cuerda, mientras el otro, Sebastián Aranujo, quedó en tierra con la misión de tirar luego de la soga para que ascendieran los del interior del pozo.

El guardia encontró el agua, rozándola con los pies, y sujeto a unos salientes de la pared para evitar una completa sumersión. La suspensión de esta manera no podía mantenerse mucho tiempo y el peligro era grave. Palomar, exponiéndose él, procuró sostener y sujetar al otro, y lo consiguió hasta la llegada de los bomberos, que acudieron prontamente. Por sí mismos los guardias no contaban de elementos eficaces. Descendieron los bomberos y sacaron a Baltasar Ramos Flores, de cincuenta y cuatro años, con domicilio en Proletarios, 6, y al guardia urbano número 54. Este y su compañero de Cuerpo fueron muy felicitados.

Baltasar abrazó a su salvador. Fué asistido de lesiones de pronóstico reservado.

### Un hombre muerto por el Metropolitano

En las primeras horas de la tarde de ayer, al irse a poner en marcha uno de los trenes en la estación del "Metro" de Ríos Rosas, cayó a la vía y fué arrollado por el convoy, un individuo llamado Francisco del Monte Alcocer, de sesenta y tres años, cochero, y con domicilio en la calle de Esquilache, 12.

La muerte fué instantánea.

Con este motivo, la circulación en la línea de Cuatro Caminos-Sol, estuvo interrumpida durante más de una hora.

### ¿Intoxicados de cocido?

Los niños Manuel, Emilio, Dolores y Carmen Santiago Ciria, de nueve, diez, cuatro y tres años, respectivamente, fueron asistidos ayer de intoxicación de pronóstico reservado. Sus padres aseguran que los pequeños no comieron más que cocido y uvas.

## OTROS SUCESOS

**¡Fiate de los amigos!**—La Policía ha detenido al autor del robo cometido hace días en una tienda de cerámica de la calle Mayor.

El ladrón era José Ruiz Box, de veintidós años, que habita en la calle del Tribulete, número 5, muy amigo del dueño de la tienda. El día del robo fué a visitar José a su amigo y luego se escondió en una habitación y esperó al cierre de la tienda y hasta la madrugada; entonces fracturó los cajones de la mesa de despacho. El detenido ha confesado su delito.

**Bebe y cae.**—Antonio López Freire, que vive en el Arroyo de las Pavas, número 5, ha tenido que ser asistido por lesiones de pronóstico reservado que se produjo al caerse en los sótanos de la plaza de la Cebada. También hubo que tratarle un ataque de alcoholismo de algún respeto.

**No encuentra a Margarita.**—Jacinta Peines García, con domicilio en la cal

# LA VIDA EN MADRID

### Regreso del alcalde

Ha regresado de su veraneo, el alcalde, señor Aristizábal, que ayer mismo tomó posesión de su cargo.

—Hoy será jubilado el decano de los abogados consistoriales, don José Sama Fernández, que llevaba treinta y un años al servicio del Municipio.

### Primera visita de un gobernador civil a Zarzalejo

Con asistencia del pueblo en masa y numeroso público de los inmediatos se han inaugurado en Zarzalejo un grupo escolar, la nueva Casa-Ayuntamiento y el alumbrado eléctrico en el barrio de la Estación. El gobernador civil, don Carlos Martín Alvarez, presidió la ceremonia. La circunstancia de ser la primera autoridad provincial que ha visitado esta villa en el transcurso de algunas centurias, hizo que el júbilo popular se desbordase.

El señor Martín Alvarez visitó detenidamente la iglesia, lamentando el calamitoso estado en que se encuentra, y quedando complacido del progreso que en otros órdenes ha experimentado la villa en los dos últimos años.

### La simiente de trigo que proporciona el Gobierno

En el Gobierno civil han facilitado la siguiente nota:

"Se participa a los agricultores de la provincia que las nuevas peticiones de trigo para simiente del que proporciona el Gobierno, deben hacerlas de las clases catalán, de monte o huerta; recios, de Iznalloz y Baza, y enano, de Lorca, por estar cubierto el cupo de las existencias de las de Castilla, número 1, y Senatore Capelli."

### Reunión de ingenieros agrónomos

En la Junta directiva de la Asociación de Ingenieros Agrónomos, reunida ayer, bajo la presidencia de don Emilio Vellando, se trató de la reglamentación del decreto de estructuración agropecuaria. Se tomaron varios acuerdos y, entre ellos, el de la confección de un folleto en el que se concreten las normas, que puedan servir a las Diputaciones Provinciales para la organización de los servicios que se les encomienda en el decreto.

Asimismo se estudió la creación de un Montepío y la reglamentación de peritaciones, con objeto de combatir el intrusismo y recabar para los profesionales todo su campo legal de acción; se acordó también intensificar las gestiones sobre jubilaciones y eliminación de supernumerarios, emprendidas con anterioridad, y se dió cuenta del resultado de las elecciones de algunas Delegaciones provinciales, efectuadas con nutridísima votación.

Por último, la Junta directiva se felicitó de la merecidísima distinción de que ha sido objeto su asociado, el ingeniero agrónomo y geógrafo don Santiago Reyes, condecorado con la gran cruz de Beneficencia, por su comportamiento, tan valeroso y de tan alto espíritu de sacrificio, durante el luctuoso incendio de Novedades. Se acordó abrir, júntamente con la Asociación de Ingenieros geógrafos, una suscripción entre los compañeros para regalar las insignias de Beneficencia al señor Reyes.

### Boletín meteorológico

**Estado general.**—Al Occidente de las Islas Británicas se halla una perturbaciónatmosférica, que presenta en Francia un secundario. También en el Mediterráneo existe un área de perturbación en estado naciente.

**Lluvia recogida en España el lunes.**—En Santiago, 37 milímetros; Gerona, 7; Gijón, 5; Santander, 1; Vitoria, 0,1; Madrid, inapreciable.

### Otras notas

**IX Salón de Otoño.**—La Asociación de Pintores y Escultores, fundadora y organizadora del Salón de Otoño, admitirá obras desde el día 20 del corriente hasta el día 5 de octubre.

Habrán de presentarse en el Palacio de Exposiciones del Retiro (Parque de Madrid), de nueve a una y de tres a cinco.

**Escuela de Artes y Oficios Artísticos.** La matrícula para el próximo curso de 1929 a 1930, de las diferentes enseñanzas que se cursan en esta Escuela, dará principio el próximo día 20 del corriente mes, de siete a nueve de la noche, en los locales siguientes:

Palma, 38; Marqués de Cubas, 15; Estudios, 1; Ribera de Curtidores, 39; Alberto Aguilera, 45; Don Ramón de la Cruz, 45; Silva, 1; Artistas, 6 (Cuatro Caminos), y Pacífico, 25.

Las solicitudes de ingreso en esta Escuela deberán ser reintegradas con una póliza de octava clase, de 1.20 pesetas.

**Museo del Prado.**—Desde ayer las horas de visita son: De martes a sábado, de diez a cuatro. Domingos, de diez a dos. Lunes, de diez y media a dos. Los jueves y domingos la entrada es gratuita. Los lunes cuesta dos pesetas y el resto de la semana una.

Funeraria del Carmen. Infantas, 25.

## PEREGRINACION ESPECIAL A ROMA

Con ese nombre y por encargo de la Junta Nacional de Peregrinaciones, Turismo Internacional, S. A. organiza una especial con motivo del jubileo sacerdotal de S. S. Pío XI, en trenes exclusivamente de coches-camas y restaurantes, de diez días de duración, que partirá el 9 de octubre de Hendaya y Barcelona para llegar a Roma al día siguiente; se instalará en hoteles de primer orden, con cuarto de baño, visitará los monumentos el día 11, y el 12 asistirá al solemne homenaje al Santo Padre, en San Pedro, yendo en automóviles particulares ambos días; el 13 visitará Asís, en tren especial, que regresará a Roma por la noche; el 14 y el 15 excursión en tren especial y autocares, a Nápoles, Pompeya y Herculano, para regresar a Roma por la noche y partir al día siguiente para España, deteniéndose en Lourdes los que vengan a Hendaya y haciendo una excursión a Montserrat quienes regresen a Barcelona.

El precio de esta excursión es 1.950 pesetas, comprendiéndose los viajes a los sitios enumerados, comidas en ruta y en los hoteles y excursiones; intérpretes y guías, todos los impuestos y medallas de la peregrinación.

Para inscribirse y cuantos pormenores quieran saber, en la Junta Nacional de Peregrinaciones, Infantas ,42, teléfono 16.815, o en Turismo Internacional, Avenida Pi y Margall, 9; teléfono 18825.

Del 24 de octubre al 2 de noviembre, otra peregrinación enteramente igual a la anterior, partirá para Roma, regresando a España el 2 de noviembre.

LA POLILLA SE EVITA CON NAFTALINA

## EL CENTENARIO DEL PRIMER CODIGO DE COMERCIO ESPAÑOL

### La Facultad de Derecho de Barcelona abre un concurso para trabajos acerca del Código y temas con él relacionados

La Facultad de Derecho de la Universidad de Barcelona, con motivo del centenario de la promulgación del primer código de Comercio español, ha tomado el acuerdo—que ha merecido la alta aprobación del Rector—de conmemorar el Centenario, mediante la celebración de un Concurso de trabajos relativos a dicho Código.

Los temas son variados y los premios concedidos los siguientes:

Diputación de Barcelona, 1.000 pesetas; Facultad de Derecho, 1.000 pesetas; Escuela de Altos Estudios Mercantiles de Barcelona, 500; Colegio de Abogados de Barcelona, 750; Comisión Mixta del Trabajo en el Comercio de Barcelona, 500; Comisión Mixta del Trabajo en el Comercio al detall de Barcelona, 500; Cámara Oficial de Comercio y Navegación, 750; Consorcio del Puerto Franco de Barcelona, 500; Fomento del Trabajo Nacional, 250.

El concurso será libre y se puede, por tanto, tomar parte en él aunque no tengan el título de doctor o licenciado en Derecho y no cursen los estudios en la Facultad, y sea cual fuere el lugar de su residencia.

Los trabajos deberán estar redactados en idioma castellano, no estando sujetos a límite alguno en cuanto a su extensión. Deberán remitirse personalmente o por correo certificado, antes del día 31 de octubre próximo, al secretario del Jurado (secretaría de la Facultad de Derecho de esta Universidad).

Los trabajos premiados pasarán a ser propiedad de la Facultad, la que podrá publicarlos, si así lo acordare.

El Jurado lo formarán don Francisco Gómez del Campillo, decano de la Facultad, como presidente, y varios catedráticos, abogados y escritores.

Las demás condiciones que se explican en su prospecto son las corrientes en esta clase de concursos. En el prospecto se anuncia el tema que deben desarrollar los aspirantes a cada premio.

Quiosco de EL DEBATE
CALLE DE ALCALA
(frente a las Calatravas)

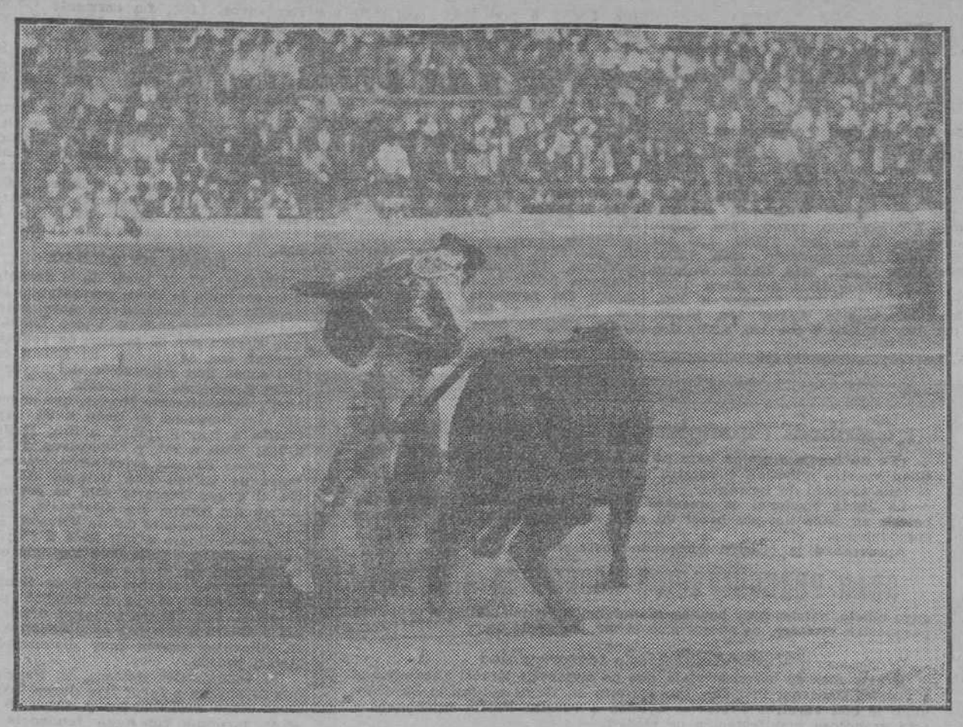

Martín Agüero veroniqueando en la corrida de la Prensa celebrada en Bilbao, en la que obtuvo "el estoque de oro" (Foto Espiga)

IÑIGO Muebles. Todas clases, baratísimos. Costanilla Angeles, 15

BUSSING
OMNIBUS Y CAMIONES
Entrega inmediata
S. A. ZENKER Alcalá, 33.

ANTES DE EMPEÑAR O VENDER
consulte esta casa; le dará
el dinero que necesite por las alhajas con 1 por 100 solamente.
No cobra intereses por la cantidad recibida. Operación más ventajosa y económica que las casas de préstamos y compra-venta.
INDRA PERLA
P. del Sol, 11 y 12, 2.° Hay ascensor.

ETERNA

Cuide usted su estómago porque es la base de su salud
Yo padecí también como usted, pero me curó el
DIGESTÓNICO del Dr. Vicente
VENTA EN FARMACIAS

## NOTAS MILITARES

**"DIARIO OFICIAL", DIA 18 DE SEPTIEMBRE**

**Secretaría.**—Se desestima solicitud de pensiones promovida por varias viudas y huérfanas de militares. Se recompensa con la cruz de plata del Mérito Militar, roja, por méritos de campaña, al sargento de Infantería Francisco Carmona Serrano.

**Aeronáutica.**—Resolviendo acerca de la forma de proporcionar datos complementarios del tiempo en las principales rutas entre aerodromos, en las estaciones radiotelegráficas.

**Inválidos.**—Licencia para contraer matrimonio al capitán don Lorenzo Navalón de Fez, y para el extranjero, al alférez don Ignacio Gabasa Anoro.

**Guardia civil.**—Licencia para contraer matrimonio al capitán don Juan Peralta Villar.

**Segunda dirección.**—Se desestima instancia del teniente de Infantería don Fernando Campos Márquez, aspirante a ingreso en la Guardia civil.

**Sanidad.**—Se declara apto para el ascenso al alférez (E. R.) don Miguel Trueba Pérez. Se autoriza la concurrencia de jefes y oficiales del Cuerpo de Veterinaria, previa invitación, a las sesiones que han de celebrar en Barcelona y Sevilla, los secretarios generales del Congreso veterinario español y Asamblea veterinaria iberoamericana. Concurso para cubrir una vacante de veterinario primero en la Cría Caballar de Marruecos (Larache). Haber mensual de 520 pesetas en la situación de reserva, al comandante médico don Víctor Manuel Nogueras. Se nombra director de los hospitales de Melilla y jefe de Sanidad Militar de la circunscripción, al teniente coronel don Diego Brú Gomis. Propuesta de destino del comandante médico don Enrique Monereo Francés y del teniente médico don Antonio Román Durán. Se desestima petición de dietas promovida por el comandante médico don Juan López Quellez y la del capitán don Constancio Urcealy Martínez. Premio de efectividad por quinquenios a los veterinarios don Aurelio Alarcón Torres y cuatro oficiales más, a los capitanes (E. R.) don Antonio Ferro González y don Pablo Pérez Carmona.

EPILEPSIA
O ACCIDENTES NERVIOSOS
Curación radical con las pastillas ANTIEPILEPTICAS
DE OCHOA
Pidan prospectos Corredera Baja, 15. MADRID.

PELETERO Reformas, composturas gabanes piel muy económicas. SAN SIMON, 10. Teléfono 74252.

SPIEDUM CAFE RESTAURANT
Donde mejor se come en Madrid.
Almuerzos y comidas, 4 y 6 pesetas.
Servicio a la carta.

## Tercera corrida de feria en Valladolid

### OREJAS A VILLALTA Y BARRERA

### Algabeño mejora de sus heridas

VALLADOLID, 17.—Tercera corrida de feria. Ocho toros: dos de Enrique Covas y seis de Félix Moreno para Marcial Lalanda, Villalta, Félix Rodríguez y Vicente Barrera. Aplausos a Villalta.

Primero. Marcial se encuentra con un toro huído. Lalanda muletea valiente, pero el bicho no entra. Una estocada pescuecera. (Pitos.) Media baja. (Más pitos.) Descabella en medio de una bronca general.

Segundo. Villalta varoniquea muy bien entre ovaciones constantes. Nicanor dibuja un farol inmenso. Tras una faena excelente, logra un pinchazo superior; da un volapié y luego otro excelente, entrando en igual forma. Descabella a pulso. Dos orejas.

Tercero. Sigue la ovación a Villalta. Félix Rodríguez no puede lucirse porque el toro gazapea. Félix da varios pases buenos, algo despegado, pincha mal dos veces y descabella al tercer golpe. (Bronca general.)

Cuarto. Vicente Barrera da unas cuantas verónicas paradas y suaves. Muletea cerca y por la cara. Agarra un cuerno y luego da un pinchazo alto. El diestro vuelve a tocar los pitones y enseguida se apunta una estocada tendida. (Ovación y oreja.)

Quinto. Marcial Lalanda veroniquea bien. Las puyas agotan al toro. Marcial da varios pases de pecho y por bajo y un pinchazo malo, seguido de una entera tendida.

Sexto. Villalta veroniquea bien y valiente. Tras una faena breve por la cara, pincha en hueso y repite con otro pinchazo bajo, entrando bien. Luego, una estocada desprendida. (Palmas.)

Séptimo. Parece un buey. Félix Rodríguez se limita a salir del paso con un pinchazo. (Pita general.)

Octavo. Barrera veroniquea bien. Con la muleta da pases por alto, uno afarolado y un molinete, que se acompañan con la música. Un pinchazo y descabella a la tercera. (Palmas.)

**LA CORRIDA DE LA PRENSA DE BILBAO**

BILBAO, 17.—El gobernador civil, haciéndose eco de la protesta de los revisteros taurinos con motivo de la corrida de la Prensa, ha citado a los veterinarios para mañana a las once, con objeto de hablar sobre la retirada de los dos toros.

Esta noche se reunió la Asociación de la Prensa para tomar acuerdos sobre el particular.

Martín Agüero ha hecho entrega de 1.000 pesetas a la Asociación, con objeto de que los perjuicios sean menores.

**ALGABEÑO MEJORA**

SAN SEBASTIAN, 17.—El diestro Algabeño mejora rápidamente, y muy pronto estará en condiciones de abandonar el lecho.

USAD EL CARNET DESCUENTOS MARLY'S
Pedidos para el próximo mes: Pi y Margall, 5. Teléfono 12103.

## UNA NACION EN LA QUE NO EXISTEN LAS LUCHAS DE LA POLITICA

### En Hungría todo el país secunda al Gobierno en la obra de reconstrucción nacional

### Hasta 1923, millares de familias habitaban en los vagones del ferrocarril

Se encuentra en Madrid el periodista húngaro don José Matías Neller y Somogyi, enviado especialmente a España por el gran diario católico budapestino "Nemzeti Ujság" ("La Gaceta Nacional"), para enviar una serie de artículos informativos sobre las Exposiciones de Barcelona y Sevilla.

El señor Neller—hombre joven, periodista formado a la moderna, de sólida cultura y con pleno dominio de varios idiomas, entre ellos, del castellano—lleva ya dos meses en nuestra patria. En la semana próxima regresará a Budapest, para volver, probablemente, a España en el mes de octubre, con ocasión de la Semana de Hungría en el certamen de Barcelona.

Hemos conversado con el señor Neller sobre la actual situación de su patria, y he aquí sus declaraciones:

—Si hemos de considerar a la política como una pugna de programas y de agrupaciones con distinto matiz ideológico, como la agitación interna producida por las luchas entre los diversos partidos que aspiran a la gobernación del Estado, en Hungría no existe propiamente política.

Cada ciudadano podrá tener sus ideas particulares; pero cuando se trata de gobernar al país, todos estamos absolutamente de acuerdo. La necesidad nos ha impuesto esta unanimidad de pareceres, y es precisamente la necesidad lo que ha logrado constituir ese frente único, esa verdadera unión sagrada, que sólo tiene como legítima aspiración la salvación nacional.

En Hungría tenemos planteados dos problemas fundamentales: uno, es de índole interior; otro, de carácter internacional. El primero es el de la reconstrucción económica; el segundo, el de las graves mutilaciones territoriales impuestas por el Tratado del Trianón.

### La gestión de un ministro sacerdote

Con la caída, en agosto de 1919, del caótico régimen comunista instaurado por Bela Kun, se planteó la inaplazable necesidad de buscar una solución a la terrible situación de miseria del país.

Por una parte, Hungría es una nación fundamentalmente agrícola, con una industria reducida. Por otra, la anexión por Checoeslovaquia, Rumania y Yugoeslavia, de territorios húngaros, originó una enorme afluencia de poblaciones. Consecuencia natural, el extraordinario incremento del paro forzoso.

Pero, además, Hungría no estaba preparada para esta colosal superpoblación de su escasa superficie. Bien pronto surgió el pavoroso problema de la falta de viviendas. Hasta cuatro años después de terminada la guerra, hubo que habilitar los vagones de mercancías de los ferrocarriles para alojar a un gran número de familias. Y, entonces, comenzó a desarrollar sus prodigiosas actividades un hombre providencial: Monseñor Vass, que, precisamente en estos días, ha cumplido sus diez años de permanencia en el ministerio de Trabajo y Previsión.

La labor de Monseñor Vass ha sido tan prolífica como vasta. Gracias a él hoy ya no es un problema el de los alojamientos. Pero su obra cumbre es acaso la de la previsión social, plasmada, especialmente, en dos leyes: la del seguro para los mineros y la del seguro general obligatorio. Esta última complementada por lo que pudiéramos traducir como "Asociación para asegurar a la Sociedad, mediante la cual, con carácter obligatorio y gratuito, atiende el Estado a proveer de médicos, hospitales, etcétera, no sólo a los obreros, sino a cuantas personas, por su situación económica, lo necesiten. Hay un impuesto especial para atender a esta Asociación y existen penalidades para los patronos, dueños de casa, etcétera, que no aseguran a sus empleados o servidores.

En cuanto a la política exterior, puede resumirse en una sola frase: "integridad nacional".

### Afinidades hispanohúngaras

Me ha sorprendido mucho, al llegar a España, la campaña emprendida por las autoridades contra el piropo. Porque en Hungría, aunque parezca raro, se cultiva muchísimo también. Bien es verdad que también allí ha degenerado algo esa expresión de galantería. Hace un año hubo de ser absolutamente prohibido. Hoy se castiga al piropeador con una multa equivalente a cien pesetas o con la cárcel correspondiente, caso de no pagar la multa.

Otra afinidad notable es el apego de los dos países a la tradición.

En cuanto al carácter de los habitantes, existen no menos puntos de semejanza entre España y Hungría. Sobre todo se observa esto entre la gente campesina, que es, acaso, la que mejor conserva los rasgos característicos de la raza. El campesino húngaro, lo mismo que el español, es cordial, obsequioso, hospitalario en grado extremo. Era tradición en Hungría que en las grandes fincas rurales no existiesen puertas, para dar a entender que estaban abiertas a todo visitante, lo mismo que el corazón de sus moradores. El campesino húngaro lo ofrece todo, y no acepta, en pago, nada. Lo mismo observo en el español.

## La música por discos

Ha tomado tal incremento la música gramofónica, que se hace completamente necesario dar cuenta a los lectores del movimiento mensual de este sector musical, que de ninguna manera puede llamarse mecánico, pues entidades y artistas responden siempre de sus interpretaciones. Pero aun hay algo más, y es que las casas comerciales parecen poner de relieve lo más ínfimo del repertorio. Hay que llenar un vacío señalando las bellas obras que se publican, sin preocuparse de los tangos que cante Carlitos Gardel, ni del "niño" de la Huerta, ni siquiera de Fuguzta, Irazof o como se llamen los tres "niños" de las Pampas.

Hay aparatos eléctricos magníficos, pero de tan subido precio, que es necesario ser un potentado para adquirirlos. No obstante, los aparatos que, bajo el nombre de "Sonora", "Gramola" y "Ortofónica", se ven en todas partes, dan resultados admirables, sobre todo si las agujas que se emplean son de bastante grosor. Queda, pues, sentado que yo no he de ocuparme en el sector de música gramofónica más que de las obras verdaderamente artísticas.

La Orquesta de Filadelfia, dirigida por Stokowski, es una agrupación estupenda; pero, a más de ello, el estudio en donde hace sus impresiones debe ser maravilloso, pues el empaste sonoro, la finura de detalles y la vibración y potencia de la cuerda, son cosas que sorprenden hasta a los mismos habituales a conciertos. Entre las obras que he oído a la Filarmónica de Filadelfia figuran: "Rienzi"; el final de "El ocaso de los dioses", fulgurante página wagneriana; la "Danza macabra", de Saint-Saens, prodigio de interpretación; la famosa "Scheherazade", de Rimsky, y "Fêtes", de Debussy.

Conviene desconfiar un poco de las orquestas inglesas, entre ellas la del "Covent Garden", pues con objeto de abaratar el precio de las obras, hacen cortes sin orden ni concierto, dejando en simples caricaturas las más bellas producciones musicales. También hay una orquesta en París que, sea por falta de ensayos o por malas condiciones del estudio, la sonoridad de los discos es metálica y chillona. En este sentido merece elogios la labor de las orquestas españolas. La Sinfónica en "Regal" y la Filarmónica en "La Voz de su Amo" han obtenido gran resultado, si se tiene en cuenta que Madrid carece de estudios con las debidas condiciones.

"Odeón" tiene en su haber la colección de discos hechos por Conchita Supervía. De ellos consignaré como verdaderamente notable el "Quinteto" de la ópera "Carmen", con la colaboración de los comprimarios de la Scala de Milán.

La música de cámara no ha sido olvidada por el gramófono. Citaré como ejemplo cuatro obras interpretadas por grandes artistas: el "Cuarteto en do menor", de Beethoven, por los Rosé, de Viena; el "Trío", de Mendelssohn, por Cortot, Thibaud y Casáls; el "Quinteto", de César Franc, por Cortot y el Cuarteto Internacional, y el "Quinteto", de Bramhs, por Bauer y los Flonzaley. Las cuatro versiones, publicadas por "La Voz de su Amo", son magníficas.

Pero ¿se venden estas obras? Esto preguntaba yo hace unos días a la empleada de una casa comercial. "Indudablemente—me contestó—, la música ínfima se vende más, aunque pasa pronto; en cambio, la música buena es de venta constante, lenta, pero segura." "Mayor mérito—repliqué yo—, ya que ni siquiera se anuncia." Es necesario encauzar el gusto del público, y a ello he de contribuir cuanto pueda, dando cuenta a los lectores de las grandes obras musicales que se publiquen en discos gramofónicos, sin olvidar la producción española.

**Joaquín TURINA**

---

Folletín de EL DEBATE 14)

MATILDE AIGUEPERSE

# LA HERMANA MAYOR

(NOVELA)

**(Versión española expresamente hecha para EL DEBATE por Emilio Carrascosa)**

simpatía y del afecto que los Nordez me inspiran hace ya tiempo.

La reclusión a que se había condenado Pablo no podía prolongarse mucho por voluntaria que fuese.

Tocaba a su fin el verano, y Regina de Breuly, pensando en los lluviosos y desagradables días otoñales, particularmente tristes en Las Torres, y en los más desapacibles y aburridísimos del invierno, ya próximo, se dijo que era preciso a todo trance rodear a su hermano de un círculo de amistades gratas, de personas amenas que le distrajesen, para evitar de este modo que, a la larga, encontrase Pablo fastidiosa y monótona aquella misma vida íntima y apacible, que tan de su gusto parecía ser hasta entonces.

Cierta mañana, mientras tomaban el desayuno, la joven le entregó a su hermano una cartulina con una lista de nombres, al mismo tiempo que le decía sonriente:

—La fábrica se puede pasar una tarde sin ti, señor ingeniero y, en cambio, tú puedes serle muy útil a tu hermanita. Toma, aquí tienes una lista de las personas que han venido a verme en distintas ocasiones, y con las que aún no he cumplido; salda en mi nombre la deuda de cortesía que tengo pendiente con ellas.

—Me parece que pides demasiado...

—Ha pasado ya mucho tiempo desde tu regreso—le atajó la joven—, y no debes diferir por más tiempo el cumplimiento de un deber social.

Y como Pablo protestase todavía de lo que él calificaba, en broma, de imposición despótica, alegando lo muy a gusto que vivía lejos del mundo y de las relaciones sociales, la señorita de Breuly insistió con el propósito de convencerle:

—Son varias las personas que comienzan a extrañarse de tu prolongada reclusión en Las Torres, y debemos salir al paso de cualquier clase de suposiciones que pudieran hacerse alrededor de tu retraimiento; demasiado sabes que la gente necesita explicárselo todo, y que, para proporcionarse esta explicación, no vacila en acoger y en dar crédito a los mayores absurdos. Cumple, pues, con las reglas de cortesía, y luego, si es que tienes capricho, podrás reanudar tu vida de anacoreta.

Haciéndose una verdadera violencia para ceder a las instancias de su hermana, Pablo de Breuly se vistió de punta en blanco, y una hora después, mediada la tarde, tomó resignadamente el camino de la ciudad, no sin lanzar un gran suspiro de resignación, capaz de conmover un corazón menos tierno y bondadoso que el de Regina.

Alto y delgado, de esbelta figura y porte distinguido, Pablo de Breuly se parecía mucho, físicamente, a su hermana: ambos tenían la misma frente, amplia y despejada, el mismo mirar, más viril en Pablo, y la misma sonrisa, menos frecuente en los labios del ingeniero que en los de la paralítica.

—Lo que eran promesas en el niño, son hoy realidades en el hombre—exclamó a media voz Regina, mientras le miraba alejarse—. ¡Oh, qué orgullosa estoy de él! Mi dicha será completa el día que vea a Susana cogida de su brazo, y acaso esta fecha no se haga esperar mucho, porque, o yo no sé una palabra de estas cosas, o Pablo está muy cerca de amar a la dulce Susi.

Cuando, ya anochecido, regresó a Las Torres, Pablo se sentó al lado de su hermana, dejándose caer sobre la silla, como si sintiera un gran cansancio, y con acento de desesperación, llena de comicidad, exclamó:

—¡Vaya una tardecita que me has hecho pasar, hermana! Por supuesto..., que ya puedes despedirte de hablarme de visitas en un año, por lo menos, porque no siempre me hallarás en disposición de realizar la heroicidad que por darte gusto he llevado a cabo. Muchos de tus amigos están de veraneo, y otros se hallaban fuera de casa, circunstancias felices que me han permitido cumplir la misión que me encomendaste, sin más trabajo que el de dejar tarjeta; pero, ¡ay!, todavía han sido muchas las personas a quienes he encontrado en casa, a quienes he tenido que visitar..., a quienes he tenido que sufrir, diría mejor, si tú no te enfadaras mucho.

—No eres razonable, Pablo—respondió la señorita de Breuly, esforzándose por contener la risa que acudía a sus labios—; no eres razonable y, en cambio, eres injusto; todas las personas a quienes te rogué que visitaras son buenas, inteligentes y amabilísimas; tengo la absoluta certeza de que todas ellas te habrán acogido de la manera más afectuosa y cordial.

—En efecto, pero no por mí, sino por ser hermano tuyo—respondió el joven con enternecido acento—. Tu nombre está en todos los labios, Gina, y he podido comprobar que, más que cariño, es adoración lo que inspiras a cuantos tienen la dicha de tratarte. Sólo esta satisfacción, tan íntimamente grata para mí, ha podido compensarme de la tabarra que me has proporcionado con tus visitas... Pero no, ¿qué digo?—añadió súbitamente, cambiando de tono—, valía la pena de hacerlas aunque sólo fuera por conocer los tipos graciosísimos divertidísimos, que he conocido esta tarde. ¡Chica, una verdadera galería de retratos... cómicos, o de caricaturas, si lo prefieres!

—¡Vamos, vamos, señor deslenguado!—le interrumpió Regina fingiendo una severidad que estaba muy lejos de sentir—, ya sabes que detesto a las gentes críticonas o poco piadosas.

—¡Pero si es verdad, Gina, si no voy a descubrir ningún secreto, ni a hacer pública ninguna falta que la gente no conozca! La presidenta de esa Asociación a la que perteneces, me ha recibido con la cara enharinada, como si fuera la mujer de un molinero; ¡pobre señora!; aun siendo tan poco pladoso como tú crees, he sentido verdadera compasión contemplando su rostro de payaso... ¿Pues qué decir del bizarro general, un buen mozo moreno, como dice de él el tío, y que luce, a pesar de todo, una peluca de un rubio de espiga de trigo, capaz de inspirar las más violentas pasiones?... Las seis pimpollos de Cardenal, tan encantadoras cuando yo las conocí, han perdido una gran parte de sus encantos físicos, en fuerza de maquillarse el rostro, y lo que es peor para ellas, las pobres se han convertido en unas muchachas pretenciosas, bastante cursilitas, por cierto, que dan la mano a la inglesa, hombrunamente, y hacen gala de una erudición postiza y muy poco distinguida por eso mismo, empleando a cada paso y vengan o no a pelo, palabras británicas, con las que salpican su conversación, casi siempre insubstancial, y en ocasiones algo más atrevida de lo que conviene a unas señoritas.

—¡Bah!, eres excesivamente severo en tus juicios y harto mal pensado. Aparte de esos abusos lingüísticos, que tan vituperables has encontrado, y del acento un poco pretencioso que en realidad emplean algunas veces, las señoritas de Cardenal son una excelentes muchachas, simpáticas y agradables.

—Cada uno tiene su criterio sobre las cosas como sobre las personas, y nunca me ha pasado por la imaginación la idea de imponerte el mío.

—Repito que eres demasiado descontentadizo. Vamos a ver, ¿qué tienes que reprocharle a la señorita de Erlet, que puede decirse que es la perfección encarnada y hecha mujer?

—Gina, yo soy como San Francisco de Sales, quiero decir que me ocurre lo que al santo Obispo; a mí tampoco me gusta la virtud mal vestida. Y la señorita de Erlet lucía esta tarde un traje, que por el color de la tela no menos que por la confección, debe de remontarse a los tiempos de Isabel de Baviera... En casa de la baronesa de Marell he tenido que tomar rapé dos o tres veces para no desairar a la dama, que parecía demostrar especial empeño en ofrecerme su tabaquera de concha, he tenido que sufrir al perrito grifón, que tuvo a bien hacer la rosca sobre mis rodillas, y me he visto obligado a aguantar la descripción de cierto brillante minué que la buena señora bailó en una fiesta de corte, cuando era joven y bella, con no recuerdo ya qué embajador, y a sufrir pacientemente el pomposo y ditirámbico elogio hecho por la baronesa de la señorita de Viral, su pariente. Se trata, según creo, de una extranjera, ¿verdad?

—Sí, y de una verdadera mundana además; una señorita que vive con todo lujo, que lleva una existencia ostentosa, rodeada de boato, sin tener fortuna. Dicen los que la conocen que es muy bella y que posee en alto grado el difícil arte de la seducción. La señorita de Viral se halla en la actualidad pasando una temporada en Suiza y no regresará hasta bien entrado el invierno... En fin, hermano, ya veo que no hay una sola persona que se escape de tus burlas, a veces un poco sangrientas y un algo crueles.

—Estás completamente equivocada, Gina—respondió el joven ingeniero cambiando de acento de una manera súbita—; las dos últimas visitas que he hecho, cuando ya regresaba a Las Torres; me han sido gratísimas y han dejado en mí un imperecedero y amable recuerdo. Nuestro bondadoso párroco, el abate Cotty, no ha cambiado lo más mínimo, está tal y como lo dejé hace cinco años, cuando fuí a despedirme de él antes de emprender mi viaje; he podido comprobar que sigue siendo el hombre bueno, afable, ameno conversador sin pedantería, el hombre de amplio espíritu tolerante, de abnegado corazón lleno de generosidades. ¡Ah, si todos los sacerdotes fueran así, Regina! Porque el abate Cotty es de los clérigos que con sus virtudes hacen que

(Continuará.)

# Información Comercial y Financiera

4 POR 100 INTERIOR.—Serie F (74), 74; E (74), 74; D (74), 74; C (74,50), 74,40; B (74,50), 74,40; A (74,50), 74,40; G y H (74,25) 74.

4 POR 100 EXTERIOR. — Serie C (88,50), 88,25; B (88,75), 88,75; A (90), 90; G y H (92), 92.

5 POR 100 AMORTIZABLE, 1920.—Serie B (93,60), 93,25; A (93,60), 93,25.

5 POR 100 AMORTIZABLE, 1917.—Serie F (91,25), 91; D (91,25), 91; C (91,25), 91; B (91,25), 91; A (91,25), 91.

5 POR 100 AMORTIZABLE, 1926. — Serie C (101,10), 101,15; A (101,25), 101,25.

5 POR 100 AMORTIZABLE, 1927 (sin impuesto).—Serie F (101,80), 101,70; E (101,80), 101,70; D (101,80), 101,70; C (101,80), 101,70; B (101,80), 101,70; A (101,80), 101,70.

5 POR 100 AMORTIZABLE, 1927 (con impuesto).—Serie C (88,95), 89; B (88,95), 89; A (88,95), 89.

4 Y MEDIO POR 100 AMORTIZABLE 1928.—Serie C (91,40), 91,40; B (91,40), 91,40; A (91,40), 91,40.

AMORTIZABLE, 3 POR 100. — Serie F (72,90), 73,10; E (72,90), 73,10; D (72,90), 73,10; C (72,90), 73,10; B (72,90), 73,10; A (72,90), 73,10.

AMORTIZABLE, 4 POR 100.—Serie A (89,60), 89,60.

AMORTIZABLE, 1929.—Series D, C y B (100,90), 100,90; A (100,90), 101,20.

DEUDA FERROVIARIA, 5 POR 100.—Serie A (100,95), 100,95; B (100,95), 100,95; C (100,85), 100,95.

FERROVIARIA, 4 Y MEDIO POR 100 1928.—Serie A (91), 91.

AYUNTAMIENTO DE MADRID. — Obligaciones, 1868 (100), 100; Emprésito de 1914 (90), 90; ídem de 1918 (89,75), 89,75; Mejoras en el subsuelo (96,25), 96,25.

VALORES CON GARANTIA DEL ESTADO. — Hidrográfica del Ebro (102), 102; Transatlántica, 1925, noviembre (97,50), 97,50; Tánger a Fez: primera, segunda, tercera y cuarta (102), 102.

BANCO HIPOTECARIO DE ESPAÑA.—Cédulas, 4 por 100 (93,50), 93,40; 5 por 100 (98,25), 98; 6 por 100 (110,25), 110,25.

BANCO DE CREDITO LOCAL.—Cédulas al 6 por 100 (102), 102; 5,50 por 100 (95,30), 95,25;5 por 100 (90,35), 90,35.

EFECTOS PUBLICOS EXTRANJEROS. — Cédulas argentinas (2,91), 2,94; Obligaciones Marruecos (93,50), 93,50.

ACCIONES.—Banco de España (572), 572,50; Central (199), 200; ídem fin corriente (200), 200; Español de Crédito (499,50), 500; ídem fin corriente (501), 503; Chade, fin corriente (716), 722; Mengemor (285), 285; Telefónica (106), 106; ordinarias (129), 131; Minas Rif, nominativas (633), 630; al portador (675), 677; Duro Felguera (96), 96; fin corriente (95,50), 96,25; Los Guindos (116), 116; Tabacos (230,50), 230 50; Petróleos (145), 146; Andaluces (77), 78; M. Z. A. (555,75), 560; fin corriente (556), 561; Nortes, fin corriente (615), 622; Tranvías (143), 145; fin corriente (144), 145,50; Azucareras ordinarias (70), 70,50; fin corriente (70,75), 70,50; Cédulas benef. (165), 165; Explosivos (1.298), 1.300; fin corriente (1.305), 1.308; alza (1.316), 1.315; baja (1.295), 1.294; Tudor (150), 150; Río de la Plata, nuevas (261), 267.

OBLIGACIONES. — Chade 6 por 100 (104), 103,75; Sevillana, octava (102), 102; Eléctrica Madrileña 5 por 100 (99,50), 99,50; ídem 6 por 100 (105), 104,75; Duro Felguera (89 25), 89,25; Ponferrada (91), 92; Naval 5 y medio por 100 (100,50), 100,50; Trasatlántica 1920 (101), 100,75; Alsasuas (91,70), 91,70; Especiales Pamplona (77), 75,65; Valencia-Utiel (71,50), 71; Valencianas 5 y medio por 100 (101,15), 101; M. Z. A., primera (345), 345; M. Z. A. (Arizas) (99), 99; F (99,10), 99,25; G 6 por 100 (103 75), 104; Azucareras sin estampillar (80), 80; ídem 5 y medio por 100 (100,50), 100,50.

| Monedas. | Precedente. | Día 17 |
|---|---|---|
| Francos | 26,50 | *26,53 |
| Libras | 32,84 | *32,865 |
| Dólares | 6,78 | *6,7725 |
| Francos suizos | *130,70 | *130,70 |
| Liras | *35,50 | *35,50 |
| Belgas | *94,30 | *94,15 |
| Marcos | *1,6175 | *1,6175 |
| Escudos portug. | *0,3075 | *0,305 |
| P. argentinos | *2,845 | *2,84 |
| Checas | *20,20 | *20,20 |
| Noruegas | *1,83 | *1,825 |
| Florines | *2,72 | *2,72 |
| Chilenos | *0,80 | *0,80 |

Nota.—Las cotizaciones precedidas de asterisco no son oficiales.

### BOLSA DE BARCELONA
(Bolsín)

Nortes, 124,25; Colonial, 128,25; Chade, 716; Aguas, 236.

* * *

BARCELONA, 17.—Francos, 26,25; libras, 32,90; belgas, 94,35; liras, 35,60; suizos, 130,75; marcos, 1,62; dólares, 6,782; argentinos, 2,835.

Nortes, 124,85; Alicantes, 112,40; Andaluces, 79,40; Gas, 167,75; Rif, 135,50; Hulleras, 137,50; Filipinas, 508; Explosivos, 262; Hispano Colonial, 128,50; Río Plata, 52,25; Banco Cataluña, 113; Felgueras, 96,50; Aguas Barcelona, 236,25; Azucareras, 70,75; Chades, 718; Tranvías, 125; Montserrat, 27; Guadalquivir, 80.

Algodones. — Nueva York. Octubre, 18,58; diciembre, 18,92; enero, 18,93; marzo, 19,20.

Liverpool. Septiembre, 9,95; octubre, 9,95; diciembre, 9,99; enero, 9,98; marzo, 10,06; mayo, 10,10; julio, 10,08; septiembre, 9,97.

### BOLSA DE BILBAO

Altos Hornos, papel, 188,50; Siderúrgica Mediterráneo, 133; Felgueras, 96,25; Explosivos, 1.295; Resineras, 50; Papelera, 210; Telefónica, 105,50; ordinarias, 130; Banco de Bilbao, 2.135; Vizcaya, B, 505; Euskalduna, 710; Duero, ordinarias, 155; Santander Bilbao, 675; Sota, 1.250; Petróleos, 145; Unión, 250; Menera, 175; H. Ibérica, 725; Setolazar, 235; Viesgo, 655; Rif, portador, 679.

### BOLSA DE PARIS

Pesetas, 376,875; libras, 123,86; dólares, 25,5550; marcos, 108,50; belgas, 355; florines, 1.024; coronas suecas, 685; lei, 15,15, francos suizos, 492,25.

### BOLSA DE LONDRES

Pesetas, 32,8675; francos, 123,85; dólares, 4,8467; francos belgas, 34,888; suizos, 25,1512; liras, 92,685; coronas suecas, 18,10; noruegas, 18,2062; danesas, 18,205; austriacas, 34,435; florines, 120,9112; marcos, 20,3587; pesos argentinos, 47,717.

### BOLSA DE BERLIN

ACCIONES. — Igfa, 211 ½; Deutsche Bank, 164; B. A. T. (Banco Alemán Transatlántico), 100; Reichsbank, 292 ½; Norddeutscher Lloyd, 109 3/4. Cambios del día 16.

(Cierre)

Pesetas, 61,92; dólares, 4,20; libras, 20,354; francos, 16,44; coronas checas, 12,428; milreis, 0,4975; pesos argentinos, 1,759; liras, 21,965; chelines austriacos, 59,095; francos suizos, 80,93.

### BOLSA DE BRUSELAS

ACCIONES. — Barcelona Tracción, 1.945; Sidro Ordin, 2.685; Sofina, 33.500. Cambios del día 16.

### MERCADO DE METALES

BILBAO, 17.—Cotizaciones de la Bolsa de Londres, recibidas por cable, información de la Casa Bonifacio López, de Bilbao:

Cobre Standard, al contado, 74,50; electrolítico, 84,5; ídem "Best-Selected", 79; Estaño Straist, lingotes, al contado, 205,10; ídem "Cordero y Bandera" inglés, en lingotes, 207,10; ídem "Cordero y Bandera" inglés, en barritas, 205; plomo español, 23,10; plata (cotización por onza), 24 1/16; sulfato de cobre, 27,10; régulo de antimonio, en panes, 52,10; aluminio, en lingotillos dentados, 95; mercurio (franco 75 libras), 22,10.

### NOTAS INFORMATIVAS

El dinero que permanece a la espectativa aprovecha las depresiones y afluye al mercado en abundancia, dando lugar a la reacción inmediata. Esta afluencia de dinero se observa en la sesión de ayer y como consecuencia, los valores industriales cierran mejorados.

Por el contrario, en Fondos Públicos destaca la escasez de negocio y la flojedad. El Interior cede 0,10 en las series pequeñas y un cuartillo en las G, H. La C, del Exterior, abandona también un cuartillo. El 4 por 100 no aparece. El 1920 baja de 93,60 a 93,25. El 1917 desciende a 91 perdiendo un cuartillo. El 1927 libre, pasa de 101,80 a 101,70. El con impuestos mejora cinco céntimos a 89. El 3 por 100 1928 mejora de 72,90 a 73,10. El 4 por 100 no se presenta, y el 4 y medio por 100 repite precedente. La Deuda Ferroviaria, invariable. Los Municipales, intactos.

El grupo bancario presenta mejor aspecto. España gana medio duro a 572,50. Central sube de 199 a 200. Español de Crédito pasa de 499,50 a 500 contado y 503 fin de mes.

La Chade reacciona ganando 6 duros a fin de mes, de 716 a 722. Mengemor firme a 285. Telefónica, ordinarias, avanzan dos puntos a 131. Las Minas Rif, portador, suben de 675 a 677. La Felguera se mantiene a 96. Guindos reaparecen a 116 precedente y Petróleos mejoran de 145 a 146.

Los "ferros" inician la reacción y consiguen una notable ventaja, especialmente los Nortes que suben de 615 a 622, fin de mes. Alicantes pasan de 555,75 a 560 contado y 561 fin corriente. Andaluces vuelven a 78 sobre 77.

Los Tranvías siguen su curso alcista y llegan a 145 contado, ganando dos puntos. La Azucarera reacciona también, cerrando con medio entero de beneficio a 70,50.

Los Explosivos quedan mejorados en 3 pesetas a 1.308 y la orientación final es de calma.

En el mercado monetario no se presenta, oficialmente, ninguna divisa.

### VALORES COTIZADOS A MAS DE UN CAMBIO

Interior, F, 73,90 y 74; Español de Crédito, 501 y 500; Azucareras ordinarias, 70, 70,25 y 70,50; Andaluces, fin de mes, 77,50 y 78. Alicantes, fin de mes, 621 y 622. Tranvías, fin de mes, 144,50, 145 y 145,50; Explosivos, fin de mes, 1.300, 1.303, 1.304, 1.305 y 1.308.

Pesetas nominales negociadas.:

Interior, 216,100; Exterior, 6.500; 4 por 100 Amortizable, 12.500; 1920, 21.500; 1917, 91.000; 1926, 10.500; 1927, sin impuestos, 260.000; com impuestos, 48.500; 3 por 100 (2.500), 112.500; 4 por 100, 2.400; 4,50 por 100, 19.000; 1929, 73.000; Ferrviaria, 5 por 100, 37.000; 4,50 por 100, 1.500; Ayuntamiento, 1868, 7.800; Villa, 1914, 10.000; 1918, 51.500; Subsuelo, 2.000; Hidrográfica del Ebro, 1.000; Transatlántica, 9.000; Tánger a Fez, 7.500; Hipotecario, 4 por 100, 12.000; 5 por 100, 112.500; 6 por 100, 3.000; Crédito Local, 6 por 100, 3.500; 5,50 por 100, 12.500; Interprovincial, 5 por 100, 5.000; Marruecos, 26.500.

ACCIONES.—Banco de España, 2.000; Central, 2.500; fin corriente (25.000), 25.000; Español de Crédito, 12.500; fin corriente, 31.250; Tudor, 7.000; Chade, fin corriente (10.000), 5.000; Hispano Marr. de Gas, 5.000; Mengemor, 10.000; Telefónica, pref., 22.000; ord., 118.000; Gran Vía, 4.000; Rif, al portador, 50 acciones; fin corriente, 25; nominativas, 164 acciones; eFlguera, 26.000; fin corriente, 25.000; Guindos, 10.000; Petróleos 55.000; Tabacos, 3.000; Andaluces, fin corriente, 37.500; Alicante, 21 acciones; fin corriente, 300 acciones; Norte, fin corriente, 175; acciones; Tranvías de Granada, 5.000; Madrileña de Tranvías, 45.000; fin corriente, 137.500; Azucareras Ordinarias, 82.500; fin corriente, 25.000; Cédulas beneficiarias, 7 cédulas; Explosivos, 1.000; fin corriente (17.500), 37.500; Mercurio, 5.000; Río de la Plata, 150 acciones; fin corriente, 25.

OBLIGACIONES.—Chade, 1.500; Sevillana, octava serie, 2.500; Madrileña, 5 por 100, 1.000; 6 por 1000, 6.500; Felguera, 1928, 21.000; Ponferrrada, 12.500; Naval, 5,50 por 100, 500; Transatlántica, 1920, 12.500; Alsásua, 12.500; Pamplona, 20.000; Valencia-Utiel, 5.000; Valencianas, 25.500; M. Z. A, primera, 2 obligaciones; Arizas, 10.000; serie F, 15.000; G, 48.000; Andaluces, primera, 4.000; Andaluces, gris, 1 obligación; Azucarera sin estampillar, 2.000; 5,50 por 100, 19.500; Cédulas argentinas, 15.000 pesos.

### BOLSA DE BILBAO

BILBAO, 17.—A pesar de la desanimación continúa la Bolsa presentando buen aspecto en el negocio. La nota saliente del día corresponde a Vasco Leonesas, que cierran con 60 pesetas de ventaja y quedan con aceptación. El Bolsín catalán acusa una orientación de mayor firmeza y señálase la reacción de los "ferros", especialmente Nortes, que suben a 622. La Felguera se trató a 96, papel; Chade, a 716; Filipinas, a 510; Hullera, a 138; Ríos, a 261, y Explosivos, a 1.310.

A pesar de esta orientación buena, la Bolsa de Bilbao está todavía indecisa. En el grupo bancario sólo se cotizó el Banco de Bilbao, sin diferencia. Están pedidas las acciones del de Vizcaya; Hispano tiene dinero a 223; Ríos, a 250; Urquijo, a 290. A última hora hay una oferta de papel de Ríos a 255.

En "ferros" sólo se operó en Santander con cinco enteros de beneficio para el papel. Los Nortes tuvieron ofertas a 624 y dinero a 619. Las proposiciones para Alicantes fueron muy distanciadas; Robla, pedida.

De industriales destaca la Papelera, que se apunta a favor tres duros. Explosivos están desanimados y ceden 15 pesetas, quedando con mejor tendencia por el dinero de los arbitrajistas. Resinera gana un entero; Telefónica, preferentes, abandonan medio punto. Bodegas Bilbaínas pedidas a 905.

En electricidad es donde apunta más la flojedad. Pierden un duro Ibéricas y Viesgos; Española tiene dinero a 210 y papel a 212; Duero, ordinarias, están ofrecidas a 257,50 y las cédulas a 10.000, con dinero a 9.000.

Las acciones mineras interesan. Ganan dos puntos las Rif, portador, y ceden dos las Argentíferas de Córdoba. Setolazar, portador, abandonan medio duro, e Irún ganan tres enteros. Ponferrada, pedida a 250.

El sector de navieras, irregular; Sota cede tres puntos; Unión gana dos; Menera repite y Afrau ofrecidas a 1.400.

De Siderúrgicas sobresale Babcock, que abre con punto y medio de ventaja y cierra ganando dos y medio. La Felguera cede un cuartillo; Hornos, pedidos a 187, con papel a 188; Euskalduna solicitadas a 700 y ofrecida a 720; Basconia a 1.200.

Los Fondos del Estado aparecen mejor, destacando el Interior y el 4 y medio por 100. Las Cédulas Hipotecarias sufren un ligero descenso, y, en obligaciones, poco negocio.

## La General Motors sobre la Hopel

Se nos escribe que el presidente de la General Motors, Alfred P. Sloan, ha comunicado a los accionistas de su Sociedad, que la adquisición de la mayoría del capital de la Hopel obedece al propósito de aumentar el suministro de automóviles en el extranjero, según las características del país en que hayan de venderse. Cree Mr. Sloan que el mejor modo de aumentar el consumo en los países fabriles está en modernizar la producción de automóviles, ya tradicional en aquéllos.

## La Compañía financiera y fiduciaria "Arnus Gari"

Esta Sociedad, como se sabe, fundada por la "Arnús Gari", de Barcelona, como "holding" española, ha publicado el balance de su primer año de 1928-29, en el cual aparece un beneficio neto de 0,97 millones de pesetas, el cual permite el reparto de un dividendo del 5 por 100. Ese beneficio neto resulta después del pago de 30,601 pesetas de impuestos; 71,818 pesetas se destinan a la reserva. Su cartera por un total de 15,31 millones de pesetas se compone de los siguientes valores: un décimo en acciones de ferrocarriles; 27 por 100 en acciones bancarias; 10 por 100 en acciones de electricidad y gas, y 31 por 100 en industrias varias. La Compañía financiera tiene, como se sabe, un capital de 10 millones y cinco millones en obligaciones.

## Exportación americana de productos eléctricos

Publicada la estadística oficial para agosto del comercio norteamericano se acusa un aumento de las exportaciones de 401 millones de dólares en julio—y 381 en agosto del año anterior—a 482 en agosto de este año. Las importaciones, por el contrario, crecen en menor porporción, ya que suben de 353 en julio—o 347 en agosto del año anterior—a 377 en agosto de este año.

Entre las partidas de ese comercio exterior, una de las más interesantes es la de la exportación de aparatos eléctricos, tales como teléfonos, aparatos de "radio", armarios frigoríficos, etcétera. Esa exportación pasa de 53,2 millones de dólares en el primer semestre de 1928 a 70,7 millones en el primer semestre de este año. Es curioso que esa exportación es, si no relativamente, al menos cuantitativamente, más importante para Inglaterra, Francia e Italia.

## El dividendo de la Sidro

Noticias de Bruselas anuncian que ha sido propuesto el pago de un 20 por 100 a las acciones ordniarias y preferentes de esta Sociedad. A las acciones de fundador corresponden 182,80 francos por acción. Como se ve, el dividendo es idéntico al del año anterior.

# RADIOTELEFONIA

Programas para el día 18:

**MADRID, Unión Radio** (E. A. J. 7, 424 metros).—11,45, Sintonía. Calendario astronómico. Santoral. Recetas culinarias.—12, Campanadas. Prensa. Bolsa. Bolsa de trabajo. Programas del día.—12,15, Señales horarias.—14, Campanadas. Señales horarias. Concierto variado. Boletín meteorológico. Información teatral. Bolsa de trabajo. Intermedio poético — 15,25, Noticias de última hora. Indice de conferencias. — 19, Campanadas. Bolsa. Música de baile.—20,25, Noticias de última hora.—22, Campanadas. Señales horarias. Bolsa. Noche Nacional Española. A propuesta de la Unión Internacional de Radiotelefonía de Ginebra, dedicarán a España su emisión de esta noche las emisoras de los países siguientes: Austria, Checoeslovaquia, Dinamarca, Finlandia, Francia, Gran Bretaña, Italia, Noruega, Suecia y Suiza. "España", lectura de unas cuartillas de F. García Sanchiz. Música de cámara, por los señores Francés, Tomé, Del Campo y Cassaux "Primer tiempo del "cuarteto en "re" menor" Arriaga; "Caprichos románticos", C. del Campo; presto del "cuarteto en "sol menor" Chapí. Canciones, por Carmen Barea: "El rosario", Vives; "Circe", Chapí; "Amor y olvido", P. Marquina; "¡Así!", T. Barrera; "Tres canciones del marqués de Santillana", S. Bacarisse. Concierto de orquesta: "La procesión del Rocío en Triana", Turina; intermedio de "Goyescas", Granados; "Danza del molinero", Falla; "Navarra", Albéniz-Arbós; "Triana", Albéniz-Albós. (Este programa será retransmitido por Barcelona y por las estaciones del Estado francés). — 24, Campanadas. Noticias de última hora, suministradas por EL DEBATE. Música de baile, orquestas de Palermo.—0,30, Cierre.

# Santoral y cultos

**DIA 18.**—Miércoles.—Stos. José de Cupertino, conf.; Metodio, ob.; Sofía, Irene, Ferreolo, mártires; Eustorgio, Eumeno, obispos. Témporas.

La misa y oficio divino son de San José de Cupertino, con rito doble y color blanco.

**Adoración Nocturna.**—Santa Isabel de Hungría.

**Capilla de la V. O. T.** (San Buenaventura) (40 Horas).—8, Exposición de Su Divina Majestad; 10, misa solemne con sermón por el señor Suárez Faura; 5, termina la novena a San Francisco, predicando el mismo señor y solemne procesión de reserva.

**Santuario del Perpetuo Socorro.**—Retiro mensual para las Asociaciones establecidas en el Santuario; 9, misa y plática; 7, rosario, plática y reserva. Dirigirá este retiro el P. Amurrio.

**Capilla del Ave María.**—11 y 12, comidas a 40 mujeres costeadas por don Luis Rodríguez y señora marquesa de Rifes, respectivamente.

**Parroquia de Ntra. Sra. del Pilar.**—Día 19. Cultos mensuales en honor del Patriarca San José; 8, misa de comunión general para la Asociación, predicando don Mariano Benedicto, a continuación el ejercicio, terminando con la imposición de medallas a los nuevos congregantes.

* * *

(Este periódico se publica con censura eclesiástica.)

Los teléfonos de EL DEBATE son los números 71500, 71501, 71509 y 72805

# Sección de caridad

**DONATIVOS RECIBIDOS.**—Valeriana Ricoy, viuda, con seis hijos, el mayor de catorce años, vive en Ave María, 24, quinto. Se encuentra en una situación bastante lastimosa y carecen de ropas, por tenerlas empeñadas. Debe varios meses de casa (31-8-29).—Un ex congregante de Los Luises, 5; M. L. (Valladolid), 5; Un suscriptor de EL DEBATE, 10. Total, 20 pesetas.

Para la pobre Asunción Alvarez González, casada, con cuatro hijos, el mayor de doce años, que tiene a su marido en el Hospital y carecen de recursos con que poder alimentarse; viven en Martínez Anido, 25 (Tetuán de las Victorias) (8-9-29).—E. M. C., 50; S. S., 12,50. Total, 75 pesetas.

Matrimonio de la calle de Quintanar, 13, con seis hijos y dos parientas de edad. La esposa, enferma (ya ha estado tres veces en el manicomio); una persona que estuvo en buena posición y hoy se ve obligada a desempeñar menesteres modestos (31-8-29).—M. L. (Valladolid), 5; Un suscriptor de EL DEBATE, 10. Total, 20 pesetas.

Matrimonio de la calle de Almodóvar, 12, barrio del Terol, con tres hijos de corta edad; se encuentran en una situación angustiosa por falta de trabajo; los niños duermen en el suelo (31-8-29).—M. L. (Valladolid), 5; Un suscriptor de EL DEBATE, 10. Total, 25 pesetas.

Familia de la calle de Navas de Tolosa, 7 (Ventas), María Goldaracena, que acaba de salir del Hospital y ha estado cinco años enferma; tiene cuatro hijos; su marido se encuentra sin trabajo y deben cuatro meses de casa (8-9-29).—E. M. C., 50; S. S., 12,50. Total, 75 pesetas.

Francisco de A. Bellido, Orense, 23. Tiene cuatro hijos de corta edad, el mayor de doce; lleva treinta y ocho meses de más y su mujer se halla imposibilitada del pie derecho (31-8-29).—M. L. (Valladolid), 5; Un suscriptor de EL DEBATE, 10; E. M. C., 50. Total, 75 pesetas.

# NUEVOS CONSULES

Se ha concedido el "Régium Exequátur" a los señores: Franck Gordon Rutle, cónsul de la Gran Bretaña en Fernando Poo, y Sebastián Carpi Gil, cónsul honorario de Bolivia en Castellón.

### LA PROPAGANDA DEL TURISMO EXTRANJERO

La "Gaceta" de ayer dispone que se autorice la importación, con exención de derechos arancelarios, de los impresos, folletos, carteles y análogos, negros o en colores, que los centros oficiales extranjeros de turismo envíen, con fines de propaganda, a sus agencias en España, siempre que los países extranjeros de procedencia concedan el mismo beneficio a los impresos, folletos, carteles y análogos que a sus agencias correspondientes envíe el Patronato Nacional del Turismo de España.


¡¡Católicos españoles!! ¡¡El Papa os llama!!

¡Ya no tenéis disculpa para no ir a Roma a testimoniar a Su Santidad vuestra adhesión y vuestro contento por su jubileo sacerdotal y el feliz acuerdo de Letrán!

La Junta Nacional os presenta la mejor oportunidad, pues es imposible en estos tiempos hacer un viaje más económico y con mayores comodidades.

Aprovechad la ocasión formando parte en la

GRAN PEREGRINACION ECONOMICA A ROMA

cuyo billete, hoteles muy buenos, manutención especial, visitas, propinas, pasaportes, etcétera, os cuesta sólo la módica suma de

PESETAS 355 (todo comprendido)

¡Nueve días de hermoso viaje, que no olvidaréis jamás! ¡Acompañad a vuestro Cardenal Primado, que recibirá en Roma el Capelo Cardenalicio; id con vuestros Prelados; ayudad a vuestra Patria sumándoos a esta grandiosa manifestación de piedad!

No tardéis en inscribiros; aún están abiertas las inscripciones. Pedid informes y folletos explicativos a vuestro cura párroco, en vuestro Obispado o en la JUNTA NACIONAL ESPAÑOLA DE PEREGRINACIONES, Infantas, 42, Madrid, que os los enviarán gratuitamente.

¡NINGUN ESPAÑOL QUE PUEDA DEBE FALTAR EN ROMA EN OCTUBRE!

La Junta organiza también otras peregrinaciones con itinerarios más amplios y mayores servicios. Pida usted informes.

Colegio de SAN MIGUEL

dirigido por los PP. MISIONEROS del Sagrado Corazón de Jesús

EN EL ENSANCHE DE BARCELONA

CALLE DE ROSELLON, 175.—Teléfono 571 G.

Primera Enseñanza, Comercio y Bachillerato.
Externos, mediopensionistas e internos.
Doscientos mil palmos cuadrados, con grandes patios y jardines.

Residencia de jóvenes universitarios

PIDANSE PROSPECTOS

ORO, PLATA, PLATINO Y ALHAJAS COMPRA LA CASA ORGAZ. CIUDAD RODRIGO, 13. Nombre siempre EL DEBATE al dirigirse a sus anunciantes

CONSTRUCCIONES DE LA CIUDAD LINEAL

CONSTRUCCION DE OBRAS PUBLICAS Y PARTICULARES A PRECIOS FIJOS, SIN ALTERACION NI MODIFICACIONES DE OBRA NI AUMENTOS EN LOS PRESUPUESTOS QUE NO HAYAN SIDO CONCERTADOS PREVIAMENTE.

¿No le gustaría a usted vivir en una linda casa de campo y poder atender sus negocios en Madrid...?

La salud de usted y la de su familia se vería mejorada y conservada notablemente en la CIUDAD LINEAL.

¿Qué vivienda escogería?

El capital que representaría su casa propia se acrecentaría por la plusvalía que adquieren todas las construcciones a los pocos años de levantadas, sin contar la tranquilidad de verse libre para siempre de la tiranía del casero.

¿Cree usted que haya otro motivo más imperioso y grato a la vez, que ejercitar el ahorro para conseguir su hogar y el bienestar de su amada familia?

Una alegre vivienda a las puertas de Madrid, con servicio de tranvías, agua canalizada, luz eléctrica, arbolado, jardín y algo de huerta... ¿No es el sueño dorado que habrá pasado por su mente alguna vez?

Los terrenos en la Ciudad Lineal y zonas urbanizadas por la C M U son amplios, baratos, entre 43 y 59 céntimos de peseta el pie cuadrado, a pagar hasta en 240 mensualidades, o sea en 20 años, desde 9,40 al mes, y se pueden utilizar libremente después de pagado el primer plazo. Son también transmisibles.

¿Hay acaso terrenos que puedan ofrecer más ventajas y facilidades?

La C M U construye viviendas al contado desde 5.000 pesetas. Para la adquisición a plazos se auxilia por entidades de crédito que garanticen la operación financiera.

¿Por qué esperar un día más para gozar de su casa, de su hogar?

Si su capital es inferior al precio de la construcción que quiera, puede obtener la casa a plazos, hecha a su gusto. No espere a reunir fondos para hacerla al contado; puede ocurrir que una enfermedad, debida a las pocas condiciones salubres de la casa que habite, le agote los ahorros y se quede sin salud, sin dinero y sin casa. Si cuenta con la casa propia desde el primer momento, estará a cubirto de tal contingencia, vivirá mejor, permitiéndole ganar más y adelantar la fecha de la propiedad absoluta.

¿No le gusta alguno de estos modelos?

Pase por las Oficinas de la Ciudad Lineal y verá otros muchos más o se hará un anteproyecto, según sus instrucciones.

OFICINA TECNICA PARA LA CONSTRUCCION DE EDIFICIOS PUBLICOS Y PARTICULARES EN ESPAÑA, BAJO LA DIRECCION DE ARQUITECTOS ESPECIALIZADOS

INFORMES Y PLANOS GRATIS

C M U CIUDAD LINEAL

APARTADO 411.—MADRID

Para cada familia una casa; en cada casa, una huerta y un jardín

FABRICA Sellos Caucho

TEL. 74752 ORTEGA Apartado 177

Encomienda, 20, d.º MADRID

MUEBLES tapicería lujo. Goya, 29. Talleres: Ayala, 45. Teléfono 51.257. MANUEL CEREZO

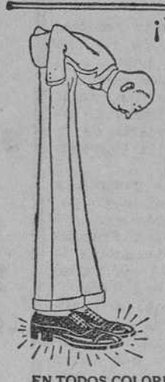

¡UN BRILLO! COMO DE ESPEJO con 2 EN 1

Betún que lustra y conserva el calzado

No Acepte Imitaciones

EN TODOS COLORES

Depositario · EDUARDO SCHIERLOH

Calle Consejo de Ciento, 409 Barcelona

LOS ORUJOS DE ACEITUNA

trabajados frescos en el "AUTO-EXTRACTOR" P. de Gracia, dan aceites iguales a los elaborados por presión. José P. de Gracia, Pi y Margall, 9, MADRID.

CHAVARRI

ALMACENISTA DE CARBONES

Casa fundada en 1860. Carbones minerales para aplicaciones industriales y usos domésticos.
Servicio a domicilio. Exportación a provincias.
Oficinas: SAN MATEO, 6. Teléfono 15263 y 70716.

Material industrial "JAMESWAY"

Incubadoras "MAMMOTH" hasta 100.000 huevos

Criadoras para 500, 1.000 y 1.500 polluelos

Sólo chapa de acero galvanizado: NIDALES REGISTRADORES segurísimos y sencillos. TOLVAS COMEDEROS para mezcla seca o húmeda o verdura. BEBEDEROS GERMINADORAS, etc.

Todo verdaderamente industrial, experimentado en la selección avícola de la finca "VILLANDRANDO", que ofrece para la próxima temporada de 1930:

Sólo raza LEGHORN: Polluelos de un día (2.000 cada semana). Polladas de tres meses. Reproductores.

CORRESPONDENCIA: Prado Hermanos, Luchana, 8, Bilbao, o "Villandrando", Quintana del Puente (provincia de Palencia).

Al efectuar sus compras, haga referencia a los anuncios publicados en EL DEBATE

AGUA DE SOLARES

Nurastenia, dispepsia hiperclorhídrica y catarros gastrointestinales.

De uso universal como agua de mesa.

DEPOSITO Y OFICINAS: REINA, 45, PRINCIPAL DERECHA.

Teléfono 12.644.—Se abona 0,25 por cada casco devuelto.

# ANUNCIOS POR PALABRAS

Hasta 10 palabras, 0,60 pesetas
Cada palabra más, 0,10 pesetas

Estos anuncios se reciben en la Administración de EL DEBATE, Colegiata, 7; quiosco de EL DEBATE, calle de Alcalá, frente a las Calatravas; quiosco de glorieta de Bilbao, esquina a Fuencarral; quiosco de Puerta de Atocha, quiosco de la glorieta de San Bernardo. Y EN TODAS LAS AGENCIAS DE PUBLICIDAD.

## ALMONEDAS

**COMPRA** venta muebles, lavabos, 18 pesetas; mesillas, 17 pesetas; armarios, desde 20 pesetas. Tudescos, 7.

**AUTOPIANO** buena marca 2.500 pesetas, vale 8.000. Estrella, 10. Matesanz.

**ARMARIO** luna, de haya, barnizado, 90 pesetas. Estrella, 10. Matesanz.

**COLCHON** lana con almohada, 50 pesetas; matrimonio, 90. Estrella, 10.

**CAMA** dorada somier acero, 60 pesetas; matrimonio, 100. Estrella, 10.

**COMEDOR**, lunas, mesa ovalada, sillas tapizadas, 525 pesetas. Estrella, 10.

**SUNTUOSO** despacho renacimiento, ocasión, 1.500 pesetas, vale 3.000. Estrella, 10.

**DESPACHO** estilo español, mucha talla, 550 pesetas. Estrella, 10. Matesanz.

**ARMARIO** lunas, cama bronce; coqueta, dos mesillas, 615. Estrella, 10.

**CAMA** hierro, colchón y almohada, 49 pesetas. Estrella, 10. Matesanz.

**TRESILLO** tapizado, 175 pesetas; sillerías damasco, 225 pesetas. Estrella, 10.

**"BURO"** americano, 125 pesetas; sillones, 25; librerías, 120. Estrella, 10.

**GRAN** surtido comedores, alcobas, despachos, muebles sueltos económicos. Estrella, 10, doce pasos Ancha. Matesanz.

¡¡**ASOMBROSO**!! Comedor compuesto aparador, trinchero, mesa ovalada, sillas tapizadas con muelles, mármoles finos, muy bien barnizados, muchos bronces, 500 pesetas. Santa Engracia, 65.

¡¡**INCREIBLE**!! Armario grande haya con dos lunas grandes biseladas, panel central, muy bien barnizado, bronces, 175 pesetas. Santa Engracia, 65.

¡¡**GANGA**!! Armario haya con bronces, muy bien barnizado, luna grande biselada, 100 pesetas. Santa Engracia, 65.

**CAMA** matrimonio dorada a fuego, con somier acero, 165 pesetas. Santa Engracia, 65.

¡**OJO**! Inmenso surtido muebles todas clases. Imposible competir con nuestros precios. Santa Engracia, 65.

**URGE** alcoba bronce, comedor, despacho, tresillo, arañas, cuadros. Reina, 35.

## ALQUILERES

**CUARTOS** desalquilados de todos precios. Información de la Propiedad Urbana. Colón, 14.

**TIENDA** económica con inmejorable vivienda. Claudio Coello, 126.

**EXTERIORES**, todo "confort", desde 125 pesetas. María Molina, 38.

**OFRECENSE** cuartos desalquilados, listas peseta. Servidumbre pagando después. Hortaleza, 41.

**EXTERIOR**, seis piezas, baño, 22 duros. Francisco Navacerrada, 12.

**ALQUILO** hotel "confort". Cartagena, 50; 325 pesetas. Razón: Pontejos, 2, principal; diez a doce.

**INFORMACION** pisos desalquilados. Alquílanse despachos. Preciados, 33.

**ALQUILO** hotel dos pisos, jardín, sótano, 65 pesetas. Casa jardín, 14.000 pies, dos pabellones, 55 pesetas. Barrio Doña Carlota. Los Eduardos, 1. Señor Gabriel.

**JUNTO** Gran Vía. Casas nuevas calles Miguel Moya y Concepción Arenal, habitaciones espaciosas, calefacción central, ascensor, baño, escalera servicio, precio 170 a 400 pesetas. Tiendas calefacción y sótano, 690 a 980 pesetas. Razón: Fernanflor, 2.

**BONITO** principal, baño, gas, mirador, 38 duros. Ramón Cruz, 6.

**HERMOSISIMOS** cuartos casa nueva, gran lujo, todos los adelantos modernos. Castellana, 51 duplicado.

**CUARTOS** exteriores, hermosa azotea, 30, 36 duros; admito ofertas, ascensor, calefacción, baño, agua todas horas, sótano inmejorable. General Arrando, 24, esquina Zurbano.

**TIENDA**, magnífico sótano, con montacargas. Espoz y Mina, 20.

## AUTOMOVILES

**CAMIONES** "Minerva", ómnibus construcción sin rival, en calidad y robustez pidan demostraciones. Representación Automóvil Salón. Alcalá, 81.

**MAGNETOS**, dinamos, motores (arreglos garantizados), piezas repuesto. Carretón, 41, taller.

**LONE**, Marqués Riscal, 6. Jaulas estancias económicas automóviles lujo. Abonos, medios abonos, viajes, bodas. Teléfono 30928.

**REAL** Escuela Automovilista. Alfonso XII, 56. Conducción y mecánica automóviles.

**AGENCIA** Autos A. C. Gran turismo. Alquiler automóviles lujo para toda clase de servicio. Ayala, 9.

¡¡**NEUMATICOS**!! Goodrich, Firestone, Goodyear, Michelin, Miller, Seiberling, Royal, Dunlop, India. ¡¡Para comprar barato!! Casa Ardid, Génova, 4. Exportación provincias.

## CALZADOS

**CALZADOS** crepé. Los mejores. Se arreglan fajas de goma. Relatores, 10.

## COMADRONAS

**PROFESORA** y practicante, Mercedes Garrido. Consultas asistencias embarazadas. Santa Isabel, 1. Antón Martín, 50.

## COMPRAS

**SERNA** compra alhajas, relojes, telas, encajes, abanicos, marfiles, bronces, miniaturas, máquinas escribir, cóser, fotográficas, prismáticos, pañuelos Manila, muebles, objetos valor. Hortaleza, 9 (rinconada).

**Si** quiere mucho dinero por alhajas, mantones de Manila y papeletas del Monte, el Centro de Compra paga más que nadie. Espoz y Mina, 3, entresuelo.

**COMPRO** alhajas oro, platino, plata, perlas, brillantes, piedras de color finas y falsas, dentaduras artificiales, abanicos antiguos. Plaza Mayor, 23; esquina Ciudad Rodrigo.

**ALHAJAS**, encajes, antigüedades, papeletas Monte y todo objeto de valor. Al Todo de Ocasión, Fuencarral, 45, y Hortaleza, 3.

**COMPRO** papeletas Monte, alhajas, dentaduras. Plaza Santa Cruz, 7, platería. Teléfono 10706.

## CONSULTAS

**ALVAREZ** Gutiérrez. Consulta vías urinarias, venéreo, sífilis, blenorragia, impotencia, estrecheces. Preciados, 9. Diez-una. Siete-nueve.

## DENTISTAS

**DENTISTA.** Trabajos económicos Plaza Santa Cruz, 4. De 3 a 7.

**CLINICA** Dental. José García. Atocha, 29. Extracciones indoloras, dentaduras sin paladar.

## ENSEÑANZAS

**ADUANAS**, exclusivamente, Academia Cela. Profesorado pericial. Matrícula abierta todo el año. Textos propios. Internado. Fernanflor, 4. Madrid.

**OPOSICIONES** a escuelas, secretarías Ayuntamientos, oficiales de Gobernación, Radiotelegrafía, Telégrafos, Estadística, Policía, Aduanas, Hacienda, Correos, Taquigrafía, Mecanografía (seis pesetas mensuales). Contestaciones, programas o preparación: "Instituto Reus", Preciados, 23. Tenemos internado. Regalamos prospectos.

**ACADEMIA** de Mazas. La más antigua de España. Arquitectos. Ingenieros. Sección de bachilleratos. Valverde, 22 (toda la casa). Madrid. Pídanse reglamentos.

**CONTABILIDAD.** Estenorítmia. Enseñanza profesor especializado, San Bernardo, 114.

**BACHILLERATO** elemental y universitario, exclusivamente para señoritas. Clases especiales de Taquigrafía, Mecanografía e idiomas. Argensola, 6.

**BACHILLERATO** elemental y universitario. Profesorado titulado, Santa Teresa, 2. Colegio.

**ACADEMIA** Mercantil. Contabilidad, cálculos, taquigrafía, mecanografía, francés, inglés. Atocha, 41.

**CLASES.** Cédense locales preparación Facultad, ingenieros, oposiciones. Escribir: "Enseñanza". Apartado 40.

**ACADEMIA** Anglada, preparaciones prácticas Bancos, escritorios, cálculos, contabilidad, caligrafía, idiomas, taquigrafía. Señoritas. Varones. Leganitos, 8.

**BACHILLERATO.** Comercio oficial. Contabilidad. Idiomas. Taquigrafía. Clases comerciales nocturnas. Prado, 11. Academia.

**FRANCES.** Inglés, económicos. San Bernardo, 73.

**LECCIONNES** taquigráficas. García Bote (Congreso). Originalidad, modernidad, arte, claridad, belleza.

## ESPECIFICOS

**LAS** señoras que sufren las molestias propias de su sexo, usando la Iodasa Bellot encontrarán un alivio a sus dolores y un regulador de las funciones propias de su organismo. Venta en farmacias.

## FILATELIA

**PAQUETES** sellos diferentes. Pidan lista gratis. Gálvez. Cruz, 1, Madrid.

**SELLOS** de Ciudad Vaticana, Exposiciones Sevilla, Barcelona y Sociedad Naciones. Carrera San Jerónimo, 36, papelería, Madrid.

## FINCAS

### Compra-venta

**FINCAS** rústicas y urbanas, solares, compra y venta, "Hispania", Oficina la más importante, acreditada, Alcalá, 16 (Palacio Banco Bilbao).

**COMPRA**, venta, de fincas urbanas y rústicas. "Iberia Inmobiliaria". Centro de Contratación, el de mayor importancia y crédito. Pi y Margall, 17, segundo derecha. Teléfono 10169.

**VENTA** casa buen sitio, hipoteca Banco 500.000 ptas. También cambio por solares o finca rústica. El valor para el cambio, la tasación del Banco. Directo propietario. Teléfono 12346.

**COMPRA-venta.** Agente matriculado, Federico Soler, abogado. Alcalá, 173; teléfono 55383. Madrid.

**Si** deseas comprar, vender o permutar casas o solares, dirijase "Fénix Inmobiliario", Cruz, 1, tercero. De seis a nueve.

**FINCAS** rústicas vendo en toda España. J. M. Brito. Alcalá, 96.

**VENTA** de solares y hoteles a plazos. Corral. Agente colegiado. Montera, 15.

## FOTOGRAFOS

¡**NENES**! Guapísimos salen siempre retratándolos Casa Roca. Tetuán, 20.

## HUESPEDES

**RECOMENDAMOS** restaurant hotel Cantábrico por su esmeradísimo trato. Pensión desde siete pesetas. Cruz, 3, Madrid.

**PENSION** Nacional para sacerdotes, caballeros y matrimonios. Todo "confort", Montera, 53, segundo.

**PENSION** Domingo, "confort", mobiliario nuevo, desde siete pesetas. Mayor, 19.

**PENSION** Golmay, precios módicos, matrimonios, familias, amigos, "confort", Avenida Dato, 8.

**PENSION** desde 8,50, "confort", selecto menú, especial familias. Príncipe, 17.

**"ROMERO"**, Gran Vía, edificio Fontalba, lujoso, increíble, ocho pesetas completa.

**HOTEL** Sudamericano. Rebajas sacerdotes, estables, familias religiosas. Pelaiver, 7 (Gran Vía).

**PENSION** Española. Gabinetes exteriores, habitaciones independientes, baño, teléfono, trato inmejorable, desde cinco pesetas. Madera, 9, segundo.

**PENSION** Moderna. Unica casa para matrimonios, familias. San Sebastián, 2, segundo centro derecha.

**PENSION** Norteamérica a todo "confort", pensión desde ocho pesetas. Larra, 9.

**HABITACION** dos amigos, pensión seis pesetas, teléfono, baño. Alburquerque, 5, principal centro derecha.

**PENSION** Sancho, próxima a la Puerta del Sol. Pensión económica. Bolsa, 12.

**HOTEL** Iberia. Arenal, 2. Habitaciones dos camas; 20 duros mensuales.

**CASA** particular, católica, admite caballero, pensión económica. Jacometrezo, 84, segundo.

**PENSION** "confort" desde ocho pesetas, baño. Narváez, 19. "Metro" Goya.

**MATRIMONIOS**, señoras solas, excelente trato. Pensión del Carmen. Fuencarral, 33.

**RECIBIRIA** dos estudiantes honorables, vigilando, informando padres conducta. Escribid: Sacerdote. Apartado 40.

**PRECISO** huéspedes estables, preferible empleados; informarán, Santa Engracia, 56. Platería.

**HABITACION** con. Carrera San Jerónimo, 33, segundo; baño, teléfono, calefacción, ascensor.

**"ROMERO"**, Gran Vía, edificio Fontalba, lujoso, increíble, nueve pesetas completa.

**PARA** sacerdotes, seglares. Pensión desde seis pesetas. Montera, 18, segundo.

## LIBROS

**INMEJORABLE** Ortografía y prácticas del idioma español. Higinio Bullón. Cáceres.

## MAQUINAS

**MAQUINAS** de escribir, visibles, todas marcas, desde 225 pesetas; precios sin competencia, abonos, accesorios, cintas. Santa Isabel, 2; teléfono 73678.

**MAQUINAS** escribir, ocasión, todas marcas, la casa más surtida; no comprar sin ver precios. Leganitos, 1, y Clavel, 13. Veguillas.

**MAQUINAS** para coser de ocasión Singer, desde 60 pesetas, garantizadas 5 años. Taller de reparaciones, Casa Sagarruy, Velarde, 6.

## MUEBLES

**NOVIAS:** Al lado de "El Imparcial", Duque de Alba, 6, muebles baratísimos, inmenso surtido en camas doradas, madera, hierro.

## OPTICA

**GRATIS** graduación vista, procedimientos modernos, técnico especializado. Calle Prado, 16.

**BRUJULAS**, barómetros, termómetros, lupas, microscopios. Vara y López. Príncipe, 5.

## PELUQUERIAS

**SEÑORITAS.** Perfecta ondulación permanente, garantizada ocho meses, 25 pesetas, confeccionada en dos horas. Domínguez, peluquero especializado. "Mi Salón". Toledo, 3.

## PRESTAMOS

**AGENTE** solvente, matriculado, desea relacionarse con capitalistas presten dinero hipotecas, grandes garantías. Escribid: Juan Ortiz, Martínez Molina, 83. Jaén.

## RADIOTELEFONIA

**RADIO** Vivomir, Alcalá, 73, Madrid. Cortes, 620, Barcelona. Calidad, surtido, novedades en materiales, accesorios, receptores.

**REGALO** aparato radio de lámparas comprándome los accesorios a precios corrientes. Radio Popular, Desengaño, 14. Avisos telefónicos 17410.

**EL** mejor receptor corriente alumbrado, altavoz completo, 32 duros. Marqués Santa Ana, 19. Enrique.

## SASTRERIAS

**SASTRERIA** Filgueiras. Hechura traje. Gabán, 50 pesetas. Hortaleza, 9, segundo.

## TRABAJO

### Ofertas

**NODRIZAS** montañesas y castellanas colocamos. Colón, 14.

**LICENCIADOS** Ejército: Empleos para soldados, cabos, sargentos, certificados Penales. Informes gratis. Unico que puede demostrar tener 2.000 colocados. Centro Gestor. Montera, 20.

**SERVIDUMBRE** respetuosa facilitamos. Colón, 14. Contratación servicios. Teléfono 19600.

**LICENCIADOS** Ejército. El día 30 del actual salen a provisión 3.000 destinos con un sueldo anual de 2.5000 a 3.000 pesetas. Si queréis obtener uno de estos destinos mandar hoy mismo el documento militar que poseáis al Centro Informativo, el cual se encarga de haceros todos los trámites necesarios. Ventura Vega, 19.

**EMPLEOS** para licenciados Ejército. Informes, consultas. Presentación expedientes. Colón, 14. Contratación servicios.

**MECANOGRAFOS**, institutrices, profesores, contables, secretarios, administradores, gestionamos colocaciones, Colón, 14. Contratación servicios.

**CENTRO** de colocación 14.200 colocados, casa fundada 1915. Colón, 14.

**PORTERIAS**, dependientes, amas gobierno, señoras compañía, chofers, cobradores, ordenanzas, gestionamos colocaciones, con absoluta seriedad. Colón, 14. Contratación servicios.

**NECESITO** dependiente mostrador con referencias. Conde Peñalver, 6, portería.

**DESEO** propagandistas novelas residentes pueblos, aldeas, grandes comisiones. Escribid: Julián Fuentes. Antonio Leyva, 16. Madrid.

**DESEO** muchacha formal para todo, buenos informes. Santa Teresa, 2. Colegio.

**SE** necesita cocinero para casa religiosa, inútil presentarse sin referencias inmejorables. General Pardiñas, 31, informarán; de dos a cuatro.

**COCINERAS:** Daréis de comer por poco dinero comprando por treinta céntimos una entrega de "La Perfecta Cocinera". Madrid-París. Sección de menaje, sótano.

**SEÑORES** sacerdotes, proporcionamos toda clase servidumbre, informes y garantías. Preciados, 33.

**NECESITO** cocinero para internado de 200 a 220 personas. Joven, conocedor oficio. Escribid condiciones. Inútil presentarse sin referencias. J. T. General Pardiñas, 25, cuarto izquierda.

### Demandas

**MATRIMONIO**, un hijo, desea portería, cobrador, ordenanza. Barco, 13, bajo.

**VIAJANTE** llevaría casa sólo comisión España-América. Apartado 208, Málaga.

**OFRECESE** profesor Primera, Segunda Enseñanza, pocas pretensiones: Juan Espejo. Calle Antonia Sánchez, 19. Perejilera. Ventas.

**OFREZCO** 2.500 pesetas por empleo fijo, oficial o entidad solvente, Caracas, 8. Romualdo.

**OFRECESE** buena cocinera para buen hotel particular. Sueldo 100 pesetas. Teléfono 50600.

**OFRECESE** cocinera, muchacha para todo, doncella. Institución Católica. Hortaleza, 41.

**JEFE** Ejército, con garantías, ofrécese apoderación, secretaría, administración, cargo análogo. Apartado correos 8.070.

**MAESTRA** Nacional se ofrece para colegio o particular. Informará, señor capellán de la Virgen del Puerto.

**JOVEN** culto, titulado, práctico negocios, contabilidad, correspondencia, francés, ofrécese horas libres. Escribid: Contabilidad, La Prensa. Carmen, 18.

**OFRECESE** para portería o guarda finca Madrid o provincias. Matrimonio sin hijos con informes. Razón: Santa Clara, 8, portería.

**NURSE** con diploma de la Escuela de Fribourg (Suisse), muy experimentada, busca situación en Madrid, dirigirse Escuela de Nurses, Chateau de Bertigny, Fribourg, que dará las mejores referencias.

## TRANSPORTES

**MUDANZAS** 20 pesetas. Transportes España. Costanilla Capuchinos, 3. Teléfono 14834.

## TRASPASOS

**TRASPASAMOS** locales y establecimientos, rapidez y reserva. Colón, 14. Contratación servicios.

**NEGOCIO** géneros punto, acreditadísimo, único en Madrid, traspaso. Hermosilla, 83.

**SE** traspasa acreditada pensión (Gran Vía). Informarán: Montera, 53, segundo.

## VARIOS

**ALTARES**, esculturas religiosas. Vicente Tena. Fresquet, 3, Valencia. Teléfono interurbano 12312.

**ABOGADO.** Asuntos civiles, criminales, mercantiles. Anticipo gastos. Consulta económica. Cava Baja, 16, tarde.

**JORDANA.** Condecoraciones banderas, espadas, galones, cordones y bordados de uniformes. Príncipe, 9. Madrid.

**ASUNTOS** judiciales, testamentarias, anticipo gastos, abogado; consulta cinco pesetas; seis a ocho. Montera, 20.

**CEDO** instalación hornos propios química o fundición. Ayala, 3, portería.

**SOMBREROS** señora, caballero. Reformo, limpio, tiño. Valverde, 3. Teléfono 19903.

**GRANJA** próxima Madrid con seiscientas gallinas, traspaso, baratísima. Apartado 8.072.

**EDICIONES** baratísimas, pianos de alquiler económicos. Casa Fuentes, Arenal, 20.

**COÑAC** de Jerez. Hileras, 16. Teléfono 10422.

**TAMPONES** para máquinas escribir, abonos, reparaciones. Casa Victoria. Hortaleza, 64. Teléfono 12431.

**CONSTRUCCION**, reparación aparatos radios, gramolas eléctricas. Talleres Radio-Técnicos Arias. Madera, 61, primero.

**ABOGADO.** Consulta económica. Tres a cinco. Santa Engracia, 109.

**CEDO** habitación jardín, dos personas, con, sin. Frente Juan Pérez Zúñiga. Marqués Portugalete, 3. Ciudad Lineal.

**REFORMA**, teñido, limpieza sombreros señora, caballero, baratísimo. Salud, 9.

**CHOCOLATE** sin harina, compuesto solamente de cacao y azúcar. Cuatro, cinco y seis pesetas, paquete 460 gramos. Manuel Ortiz, Preciados, 4.

**S. R. V. C.** Falta personal para el día 20 por la mañana.

## VENTAS

**PIANOS** Gorskalimann, Bosendorfer, Ehrbar, Autopianos. Ocasión, baratísimos. Armoniums Mustel. Materiales. Rodríguez. Ventura Vega, 3.

**CUADROS**, mejor surtido Casa Roca. Colegiata, 11. Molduras, grabados, oleografías.

**CUADROS** antiguos, modernos, objetos de arte. Galerías Ferreres. Echegaray, 27.

**LAMPARAS** cinco bujías garantizadas a 1,05, resultado superior a las conocidas hasta hoy. Unico depositario: Orueta, Abada, 15. Madrid.

**VENDO** todos los muebles por deshacer casa, comedor, tresillo, cuadros, soberbio mueble isabelino, otros. Ramón Cruz, 83; cinco-ocho.

**LENTES**, gafas, reformas. Arroyo. Barquillo, 9.

**LINOLEUM.** Persianas. Gran saldo mitad precio. Salinas. Carranza, 5. Teléfono 32370.

**PIANOS**, autopianos, armonios, violines, baratísimos, plazos, alquiler, cambio. Casa Corredera. Valverde, 22.

**VENDO** lámpara cristal y bronce veinticuatro brazos, once a catorce. Castelló, 18, entresuelo.

**BOLSILLOS** preciosos, baratísimos, medias, sombrillas, abanicos. Sánchez Sierra. Fuencarral, 46.

**CAMAS** doradas, gran surtido y más baratas que fábrica. Desengaño, 20 (esquina Ballesta).

**MUEBLES** de todas clases; armarios, comedores. Desengaño, 20 (esquina Ballesta).

**SOMIERS** acero Victoria, el más higiénico y fuerte. José Puente. Madrid.

**VENDO** estufa gas, farol moruno, espingardas y otros efectos. Claudio Coello, 126.

**VENDESE** piano y armario. Martín de los Heros, 67, guardamuebles; de once a una.

**MANTONES** de Manila, mantillas, peinas y abanicos, los mayores surtidos, las mejores calidades y precios. Calatrava, 9. Preciados, 60.

**AUTOPIANOS**, rollos, pianos, gramófonos, discos, últimas novedades, Oliver. Victoria, 4.

**LIMPIABARROS** y pasos de coco para portales formas y medidas que se deseen, tapices saldo, 11,90. Hortaleza, 98. Teléf. 14224.

**ESTERILLAS** chinas, preciosos dibujos. Carpetas coco, todos tamaños, limpiabarros y pasos para portales. José Más. Hortaleza, 98. Teléfono 14224.

**CAMAS** doradas. Visítarnos los últimos y aquí compraréis. Valverde, 1. Fábrica, esquina Desengaño.

**ARMARIOS** luna, 80 pesetas. Muebles todas clases, baratísimos. Valverde, 8, rinconada.

**CAMAS** doradas, somier acero, desde 60 pesetas. Casa de las Camas. Torrijos, 2.

**CAMAS** desde 25 a 1.000 pesetas. Casa de las Camas. Torrijos, 2.

**CAMBIO**, compro, vendo discos, gramolas, gramófonos. Desengaño, 20.

**GRAMOLA** eléctrica ocasión, propia para "bar". Desengaño, 20.

**AUTOPIANOS**, pianos, nuevos y ocasión, venta, alquiler, compra, plaza Salesas, 3. Teléfono 30996. Gastón Fritsch, afinador, reparador.

**CASA** Aryma, Carmen, 28, Madrid. Medallas. Rosarios. Crucifijos. Benditeras. Placas artísticas religiosas. Fabricación propia.

**DISCOS** nuevos completamente, mitad precio catálogo. Desengaño, 20.

**EN** mil pesetas vendo dos ricas sillerías antiguas. Arenal, 2.

**CAMAS** tureas, hierro, con colchoneta 35 pesetas; camas doradas matrimonio, exijanlas con largueros, 150 pesetas. Valverde, 8, rinconada.

**PIANOS** venta y alquiler, precios económicos. Príncipe, 22, entresuelo.

**SOMBREROS** caballero, señora. Reforma, limpieza, teñido. Económico. Velarde, 10 duplicado.

**RECEPTORES** electrificados Warner. Radio Vivomir, Alcalá, 73, Madrid, Cortes, 620, Barcelona.

**PLUMEROS**, paspartus, esponjas y gamuzas para automóviles. Chancios para cocheros. Casa Castells. Plaza Herradores, 12. Teléfono 11666.


**MUEBLES**
ALMACENES SAN ONOFRE
Ventas al contado y a plazos
FUENCARRAL, 13.

**Legítimo JEAN PARIS**

PURO HILO - SIEMPRE EL MEJOR
Librito doblado, 125 hojitas, 25 céntimos. Librito estuche, 75 hojitas, 15 céntimos. Block, escudo, una peseta.
Marca número 1.074, registrado en España. El JEAN más antiguo y el solo registrado y reconocido como legítimo en la oficina internacional de Berna. El JEAN primeramente conocido y acreditado en España y en todo el mundo y consecuentemente, el único que ha sido imitado. De calidad, combustibilidad y engomado nunca igualados.

**GABAN ANGELUS**
Gabardinas -:- Impermeables-plumas ingleses
Trincheras de 3 y 4 telas -:- Trajes a medida
PRINCIPE, 7. Teléfono 14525, Madrid

Nombre siempre EL DEBATE al dirigirse a sus anunciantes

**COLEGIO LEON XIII** CLAUDIO COELLO, 59. Próximo a Ayala, Madrid.
Local ex profeso, de cinco pisos, con todos los adelantos, para INTERNOS y EXTERNOS de Primera enseñanza, Bachillerato elemental y universitario, Comercio, Derecho y Correos. Abundante material científico. Profesorado competente, formando parte de los Tribunales de examen. Más del 90 por 100 aprobados en junio en el universitario y el elemental, con el 60 por 100 de sobresalientes en el elemental.

**ARTES GRAFICAS**
ALBURQUERQUE, 12
TELEFONO 30.438
Impresos para toda clase de industrias, oficinas y comercios, revistas ilustradas, obras de lujo, catálogos.


†

EL SEÑOR
**DON JUAN MARIA del Valle y Angelín**

Falleció el 19 de septiembre de 1873

**R. I. P.**

Las misas que se celebren el día 19 del corriente en la iglesia parroquial de Santa Cruz, de esta Corte, por los señores sacerdotes adscritos a la misma, serán aplicadas por el eterno descanso del alma de dicho señor.

Su hijo, don José Eduardo del Valle, y demás parientes, ruegan a sus amigos se sirvan encomendarle a Dios. (7)


**ARQUITECTOS** PREPARACION PARA INGRESO, Y DE ASIGNATURAS DE LA FACULTAD DE CIENCIAS. INTERNADO. NICASIO GALLEGO, 2.

**OLDSMOBILE**
General Motors Peninsular, S. A.
CHEVROLET · MARQUETTE · PONTIAC · OLDSMOBILE · OAKLAND · BUICK · LA SALLE · VAUXHALL · CADILLAC · CAMIONES G. M. C.

**INGENIEROS AGRONOMOS** ACADEMIA CANTOS SAN BERNARDO, 2. MADRID

¿Sufre usted del ESTOMAGO? TOME **DIGESTONA (Chorro)**
Y TERMINARAN SUS SUFRIMIENTOS
VENTA EN FARMACIAS Y DROGUERIAS
CAJA, 3 PESETAS
Exigid la legítima DIGESTONA (Chorro). Gran premio y medalla de oro en la Exposición de Higiene de Londres

# El catecismo en Inglaterra

Coincide la próxima "Semana Catequística" que va a celebrarse en Calatayud, por iniciativa del señor Obispo de Tarazona, doctor Gomá, con una interesante reforma que los Obispos católicos de Inglaterra están introduciendo en la enseñanza del Catecismo.

El P. Drinkwater, inspector diocesano en la archidiócesis de Birmingham, ha presentado el nuevo plan de instrucción religiosa, que se viene ensayando desde hace seis años, al señor Arzobispo, doctor Villiáms, el cual prologa el "Rapport", que será adoptado este mismo curso en todas las escuelas católicas de dicha archidiócesis.

El fin de esta reforma es naturalmente hacer más asimible a la inteligencia y al espíritu de los niños la Doctrina cristiana. El docto Arzobispo entiende que deben suprimirse los "loros", que repiten lo que no entienden ni pueden "sentir", con lo cual se frustra el objeto de la enseñanza religiosa.

Puntos fundamentales del nuevo método son: Antes de los ocho años no deben los niños aprender el Catecismo "impreso". De memoria sólo las oraciones comunes, algunos himnos; se les contarán "narraciones" de la Creación, Adán y Eva, Nuestra Señora, Infancia de Jesús, su muerte, Resurrección y Pentecostés; además, algunas narraciones del Nuevo Testamento y Primera Comunión. Además, Dios creador de todo, que puede hacer todas las cosas, que lo sabe y lo ve todo; que está en los Cielos, donde han de vivir con El si son buenos; la Trinidad y la Presencia Real; el pecado y su castigo; pero "que no se haga mención del pecado mortal", amabilidad con los compañeros y abnegación de sí mismos.

De los ocho a los once años, se les enseñarán las demás oraciones, más himnos, las palabras latinas de esos himnos y de las respuestas cantadas de la misa, y las partes más fáciles de la misma. Además, narraciones del Antiguo y Nuevo Testamento, fiestas de la Iglesia, Sacramentos, acciones de la misa, y breves instrucciones para confesión y comunión.

Después de los once, comienza el Catecismo propiamente dicho en tres cursos; pero aún aquí sólo se aprenderán de memoria ciertas partes. También se les enseñará la pronunciación del latín con las palabras de ayudar a misa; una idea de los tiempos antes de Cristo, algo de los tiempos apostólicos y de la subsiguiente historia de la Iglesia.

Dice el inspector de las escuelas católicas de la archidiócesis dicha que este plan aplicado debidamente durante seis años ha aumentado grandemente la "realidad de la instrucccción religiosa". Todos sabemos que el grave defecto de esta enseñanza es casi siempre el "memorismo". Los catequistas al uso creen que los niños han aprendido el Catecismo cuando lo "devoran" como papagayos. Pura ilusión. Los hay que hacen aprender todavía las grandes verdades dogmáticas y morales, sobre todo, las morales, de nuestra Religión con el rutinario "canturreo" de los tiempos de Maricastaña. La "realidad" de esa instrucción religiosa es escasísima; la "educación" religiosa, nula.

La frase "memorizada", dice el padre Drinkwater deber ser el resultado de un proceso "sentimental e inteligente". Nada más conforme con la experiencia, la razón y la psicología; lo que ha observado el inspector de las escuelas de Birmingham "que a los niños menores de once años no les "interesan las palabras y frases del Catecismo", lo sabe todo el que haya enseñado Doctrina. Ahora bien, ese "interés" pedagógico, tan estudiado hoy, que se aplica a todas las materias y ocupaciones escolares de los niños, tiene su lugar especialmente en la enseñanza de las verdades religiosas, y, sobre todo, de las verdades morales. Por eso el Arzobispo dice que antes de los ocho años no debe hablarse a los niños de "pecado mortal".

Más aún; se ha visto también que antes de los once años los niños que usan Catecismo lo aprenden absolutamente de memoria, sin más consecuencias. En cambio, uno de los efectos que produce el reservar para su debido tiempo ciertos preceptos, ajenos por completo a la edad infantil, es el que aparezcan cuando el espíritu los recibe como cosa "nueva, curiosa, sentida", y así el Catecismo se presenta entonces con toda la frescura, interés y autoridad de un libro importantísimo para la vida y como resumen de la Doctrina Católica.

Si escribiéramos una lección de didáctica catequética, y no un artículo de periódico, descenderíamos a otros detalles del "Rapport". Tampoco pretendemos enseñar a nadie, y menos en estas disciplinas, en las cuales tenemos buenos maestros. Pero como los métodos didácticos, empezando por el "cine", y el estudio de la psicología del niño vienen sugiriendo nuevos perfeccionamientos, nos ha parecido que puede ser útil en algo esta información.

El Episcopado católico de Inglaterra está librando la gran batalla para poner las escuelas parroquiales en condiciones didácticas y económicas tales que el Gobierno y la sociedad anglicana tengan que inclinarse. La presente reforma no es más que un episodio. Ahora están dialogando los Obispos con el Gobierno laborista. Pero esto exige párrafo aparte.

**Manuel GRAÑA**

## Juran los nuevos ministros italianos

ROMA, 17.—Los nuevos ministros italianos han prestado ayer juramento de fidelidad ante el Rey.

## EL CULTIVO DEL TABACO, por K-HITO

—Aquí tiene usted la planta de tabaco.

—¡No diga usted tonterías, señor! Yo, que tengo un amigo que hizo toda la campaña de Cuba, le digo a usted que esa planta no se parece en nada a la del tabaco.

—Bueno, es que... es tabaco de contrabando.

# CARTAS VIEJAS

## MADRID HACE CUARENTA AÑOS

He paladeado como una golosina tu última (todas tus cartas lo son para mí), pero me pones en un verdadero aprieto al rogarme que te hable de "todo lo que ocurre en Madrid." Y digo en un aprieto porque, aunque en Madrid no faltan nunca cosas que contar, ¿sabré elegirlas y referírtelas de manera que te interesen, en vez de aumentar eso que tú llamas "tremendo aburrimiento provinciano"?

En fin, lo intentaré dejando que corra la pluma a su antojo. La gran atracción madrileña de actualidad no es fácil que adivines cuál es... No se trata, por ejemplo, de que hayan inaugurado los trabajos de la proyectada y célebre Gran Vía: proyectada, planeada, fotografiada y... discutida eternamente. ¡Eso de la Gran Vía va para largo, para dentro de medio siglo o cosa así! Por fortuna, aún piensan siquiera en derribar la primera casa, y digo por fortuna, porque ello nos evita a los madrileños presenciar otro espectáculo tan lamentable, como el que ofrece la calle de Sevilla, vertedero de escombros, que hacen el tránsito imposible y donde varias personas han sufrido caídas, con fracturas de brazos o de piernas.

¿Que sí, por fin, ha sido suprimida la mendicidad? Tampoco es esa la "nota del día". Lo de acabar con los mendigos callejeros en la Corte de España es otra cosa que va... para largo, para tan largo como lo de la Gran Vía. ¿Por qué? Entre otros motivos, porque Madrid sin pobres en bandadas no resultaría Madrid: ¡es un "detalle" tan castizo! Tal vez por eso hay mendigos en las puertas de las iglesias, en las rúas más céntricas, en los paseos, a la puerta de los comercios de lujo y ¡hasta en los estribos de los tranvías, que es el colmo! Constituyen un enjambre que pide, que canta, que echa bendiciones y que acosa a los transeúntes a todas horas y en todos los sitios. Por cierto, que el desahogo de esa pobretería (casi toda ella profesional) ha llegado al cinismo. Te contaré a propósito de eso lo que le ocurrió no ha mucho a una amiga nuestra, que tenía por costumbre dar todos los días diez céntimos a una pobre en San Luis. El otro día no llevaba suelto y le dijo al pasar: "Dios le ampare." Pues bien: al socorrerla al día siguiente, como de costumbre, la mendiga exclamó un poco fosca: "Señorita, que me "debe" usted el perro gordo del otro día." Completamente auténtico, conste. ¡Cosas de este Madrid!

Bien, pero a todo esto no te he descubierto todavía en lo que consiste la atracción de actualidad. Se trata de la exhibición de una pareja de liliputienses en un entresuelo de la Carrera de San Jerónimo, los cuales "reciben" en un gabinete no muy lujoso, pero por el cual ha desfilado todo Madrid, siendo tan grande la aglomeración de público ante la puerta de la casa, que interrumpe la circulación. He dicho que todo Madrid ha visitado a esa pareja de enanitos, y no exagero. Yo estuve a verlos la otra tarde y hallé damas aristocráticas, de las que figuran a diario en los "Ecos del gran mundo", señoras y señoritas de la clase media, socios elegantones del "Veloz Club", literatos conocidos, toreros, periodistas y gente artesana. Un "revolotum" muy pintoresco. Los liliputienses se llaman "Marqués de Wolge" el marido y "Marquesa Luisa" la esposa. De ellos se ocupa en estos momentos todo el mundo; es el tema obligado en las tertulias de las casas, de los cafés y de los casinos, ¡qué quieres! Hartos de grandezas humanas, más o menos de... guardarropía, nos seduce lo trivial, lo chiquitín, lo insignificante... Filosofía barata se llama el anterior parrafito. ¡Perdona! Perdona y... ahí va otro párrafo semejante. Creo que el éxito alcanzado por esos liliputienses, que, en definitiva, no hacen nada más que "dejarse contemplar" horas y horas, ha consistido en saber explotar una de las flaquezas de los españoles: la de pirrarnos por poder mirar a alguien por encima del hombro. ¿Estás de acuerdo? Por cierto, que entre los madrileños de fama no abundan, precisamente, los buenos mozos. Me refiero, es claro, a los madrileños de ahora. Núñez de Arce no levanta vara y media del suelo; en "Lara" el público se rompe las manos aplaudiendo a Romeita, que es otra miniatura; en "Jovellanos", Bergés, el tenor, otro chiquitín, y en la Plaza, el "Gallo", un gigante cuando torea, pero a quien casi no se le ve físicamente. Cierto que estas figuras "mínimas" contrastan con otros hombres "máximos", como, por ejemplo, Vital Aza, Mazantini, Bueso, Olaulor... ¿Cuáles prefieres? Si mal no recuerdo, los "máximos" y con barba corrida. ¿Es así?

También de actualidad, un señor que lo adivina todo y que dice la buena ventura vestido de frac. No lo tomes a broma. Este tipo extraño, con ribetes pintorescos, intriga a medio Madrid, y es fácil que desbanque a la parejita enana de la carrera de San Jerónimo. Te advierto que todo le favorece a ese "sibilo", la figura, el aire, el gesto, y hasta el nombre sonoro y muy británico: se llama Cumberland, y ha venido de París, donde reside. Actúa en el "Salon Romero", donde ha dado dos o tres sesiones con un éxito formidable. Lo adivina todo, según él dice; pero no ha podido adivinar qué número saldría premiado con el "gordo" en este sorteo. La gente se ha sentido un poco defraudada en vista de semejante fracaso...

Otra cosa que está haciendo furor en Madrid: una fotografía recién inaugurada a todo lujo y titulada "Fotografía de París" ¡Completamente sensacional! Te la describiré.

Imagina un hotel decorado con tanta riqueza como buen gusto: dos salones espléndidamente iluminados por gas; un gabinetito-tocador lleno de espejos, de monerías y de cremas, pinturas, polvos, etc., etc.; otro para los caballeros: una sala-galería suntuosa; un escenario; un laboratorio, que ni el del doctor Fausto, y... te formarás idea aproximada de lo que es esa "Fotografía de París", única en Madrid. A las señoras las recibe una "mademoiselle", que es un figurín, y a los hombres un "monsieur" que parece un secretario de Embajada. Hay "cola" de gente elegante y de pollos de la "crema". Pero el éxito mayor ha sido la inauguración en dicha "Fotografía de París" de la llamada "galería nocturna" (retratos de noche), a la que acuden (se ha puesto de moda) las damas y señoritas al salir de los teatros o de los bailes para retratarse con las "toilletes" de noche. Los carruajes entran por el jardín hasta la puerta misma del hotel, donde un lacayo recoge los abrigos. Otro conduce a los clientes al "comptoir", y desde allí la "mademoiselle" conduce a las señoras a la galería iluminada. A los pocos minutos los retratos están hechos. ¡Una maravilla! Y una competencia... arruinadora para los grandes fotógrafos madrileños Alviach, Debas, Otero, etc., etc.

Esta carta se va haciendo interminable. ¡Tres pliegos! Un horror. Otro día te seguiré contando cosas de este Madrid de 1886.

Besos de Luz.

Por la transcripción,
**Curro VARGAS**

# CHINITAS

Hablábamos ha poco de un raro triángulo isósceles con los tres lados desiguales.

El colega que lo había descubierto advirtió a los críticos impacientes que donde dijo digo, quiso decir Diego.

He aquí el Diego:

"En la primera "glosa" inserta ayer, nos merendamos un "dos" como una casa; debe decir: "Hagamos el triángulo los periódicos que a la indispensable utilidad necesaria para vivir, rinden culto romántico "al pasado predicador" y "al porvenir decoroso" y digno; pero, ¡por Dios!, que sea isósceles, pues si cualquiera de los lados es mayor..." !

Y ahora resulta que los triángulos isósceles, los pobres, no tienen más que dos lados, con los que tienen que construir tres ángulos.

Y se van a ver negros.

* * *

Porque detrás, hay esto otro:

"El no hacer mención del otro lado, habrá hecho que los lectores salven la omisión."

¡Y así cualquiera se examina de Trigonometría, o de lo que sea!

* * *

Un socialista escribe que "El concepto cristiano de la propiedad tiene su mejor exponente en Santo Tomás, y no está del todo mal; pero se me ocurre que es mejor el concepto socialista."

¡Qué cosas se le ocurren a este hombre!

Pero, en fin, le perdona la vida al autor de la "Summa".

Respiremos.

Si bien el párrafo no se nos saca de dudas. Porque en él lo que queda claro es, tan sólo el concepto socialista de la impropiedad.

* * *

"¡Yo, sentado ante Francia
me paso el día
en la playa que tiene
Fuenterrabía!...
¡República: me llega
su olor florido!...
¡Aquí, al menos, la huelo,
lector querido!"
La hueles, ya lo vemos
pues que lo dices.
Y España lleva un siglo
con las narices
con algodón tapadas
del fenicado...
Huele en Fuenterrabía...
¡huele sentado!

* * *

"Y los liberales sin enterarse de nada."

Los pobres hacen esfuerzos... procuran...

Pero, claro...

**VIESMO**

# Chocan dos trenes en la línea del Simplón

### Cuatro vagones quedaron totalmente destruídos, y hubo dos heridos graves

### Tres muertos y 14 heridos en un descarrilamiento en Sicilia

CONSTANTINOPLA, 17.—A consecuencia de un error de agujas, el Simplon Express, procedente de Europa, ha chocado en la estación de Cuniscapu, cerca de Estambul, con un tren de mercancías.

Siete de los vagones del tren de mercancías han desarrilado, y cuatro de ellos han quedado completamente destruídos con cuanto transportaban.

Dos ferroviarios han resultado gravemente heridos y las pérdidas son muy considerables.

**DESCARRILAMIENTO EN SICILIA**

MESSINA, 17.—El rápido que hace el servicio Messina-Palermo ha descarrilado hoy a la entrada de la estación de Gesso.

Los tres individuos que iban afectos al servicio de la locomotora resultaron muertos a consecuencia del accidente.

Además, han resultado 14 personas heridas, de ellas cuatro ferroviarios y diez viajeros.

Se cree que el accidente ha sido debido a un excéso de velocidad.

**OTRO CHOQUE EN ECUADOR**

GUAYAQUIL, 17.—Un tren de pasajeros ha chocado contra tres furgones que estaban en la vía.

A consecuencia del choque, quedaron completamente destrozados un coche de primera clase y otro de segunda, cuyos ocupantes salieron despedidos a gran distancia.

Entre los restos de los coches destrozados se han retirado á un viajero muerto y otros 15 heridos.—**Associated Press.**

# Se hunde el coro de una sinagoga en N. York

### Resultaron heridos quince niños, algunos de ellos de gravedad

NUEVA YORK, 17.—Durante una representación cinematográfica gratuita en una sinagoga judía de esta ciudad se desplomó la galería del coro.

La confusión y el pánico que se produjo en el momento del hundimiento fueron terribles. La multitud, que llenaba el local, buscaba precipitadamente las salidas, atropellando todo cuanto encontraba a su paso.

A consecuencia del tumulto, quince niños han resultado heridos, algunos de los cuales se encuentran gravísimos.—**Associated Press.**

# LA CATEDRAL DE OVIEDO

Llega a nuestras manos un interesante librito dedicado a la catedral ovetense y publicado a expensas del munífico marqués de Vega de Anzo. En estos tiempos de reclamo turístico, a veces bastante exagerado, viene de perlas todo lo que sea dar a conocer las bellezas de nuestras incomparables catedrales. No es que la de Oviedo pertenezca a las de primera categoría; pero a fuerza de hacer la propaganda de estas últimas, quedan olvidadas las más.

La de Oviedo tiene su historia; nada menos que data de Alfonso el Casto; tiene una "Cámara Santa" que es la admiración de los que la visitan y verdadera "Arca Santa" del pueblo astur; tiene el panteón de los reyes de Asturias; tiene un claustro tan hermoso y artístico como los mejores de España; tiene una torre gallardísima, tanto como las dos famosas de Burgos, pues imitación es la catedral de Oviedo de la burgalesa.

En el claustro, además de las bellezas arquitectónicas de primer orden, hay una colección de inscripciones interesantísimas que comienzan antes de la mitad del siglo XIII y llegan hasta el siglo XV. Hay quien dice que algunos de estos epitafios pertenecían al primitivo templo de Alfonso el Casto. Es curiosísima la forma métrica, pues están compuestos en disticos, a veces, de una ingenuidad muy graciosa.

Por eso y por mucho más que debemos omitir, creemos que este librito "La Catedral de Oviedo" tiene todo el interés histórico y arqueológico que va unido a un templo español de tanta importancia en ambos sentidos como el que conserva los restos de Alfonso II el Casto, su fundador.

LONDRES.—La procesión de diez mil niños, celebrada con motivo de la conmemoración del centenario de la emancipación de los católicos ingleses, a su paso por el Parlamento (Foto Vidal)

SANTANDER.—La Reina, acompañada del director del Sanatorio de Pedrosa, durante su visita a las niñas enfermas (Foto Limosti)

A la izquierda, señoritas que presidieron la corrida celebrada en Bilbao a beneficio de la Asociación de la Prensa. A la derecha, las presidentas de la corrida goyesca celebrada en Murcia, acompañadas por el ministro de Marina. (Fotos Espiga y Mateo.)