EL TIEMPO (S. Meteorológico O.).—Probable para la mañana de hoy: Cantabria y Galicia, algunas nubes. Resto de España, buen tiempo. Temperatura máxima del martes: 38 en Murcia, mínima, 12 en Zamora. En Madrid: máxima de ayer, 29,7; mínima, 18,4. (Véase en quinta plana el Boletín Meteorológico.)

EL DEBATE

PRECIOS DE SUSCRIPCION
MADRID ..... 2,50 pesetas al mes
PROVINCIAS ..... 9,00 ptas. trimestre
PAGO ADELANTADO — FRANQUEO CONCERTADO

MADRID.—Año XIX.—Núm. 6.248 • Jueves 25 de julio de 1929 — CINCO EDICIONES DIARIAS — Apartado 466.—Red. y Admón., COLEGIATA, 7. Teléfonos 71500, 71501, 71509 y 72805.

HOY SALDRA EL PAPA POR PRIMERA VEZ DEL VATICANO

EL DIA DEL TRIUNFO

Esta tarde, por vez primera desde hace cincuenta y nueve años, el Santo Padre dejará el recinto del Vaticano. "Saldrá—dice la circular del Cardenal Vicario—llevando el Santísimo Sacramento, para repetirnos una vez más que la causa de la Iglesia, la causa del Papa, está por completo y solamente en manos de Dios, para mostrarnos que toda su confianza está en Jesús." Pío XI ha escogido una fiesta puramente religiosa para abandonar la prisión voluntaria en que Pío IX se recluyó en 1870. Ha elegido una procesión de seminaristas, futuros pastores de almas, una solemnidad exclusivamente eclesiástica. Quiere mostrar una vez más que, ni a su antecesor en 1870, ni a él, cuando firmó los convenios con Italia, le guiaba la menor ambición temporal. Solamente pensaba en los derechos divinos e imprescriptibles de la Iglesia católica.

En la maravillosa plaza planeada por Bernini estarán hoy presentes en espíritu todos los católicos del mundo. Decenas de miles de romanos que viven cerca del Pontífice asistirán a la ceremonia, pero también habrá representantes de todas las razas, de todas las lenguas, unidos en la misma fe, partícipes de la misma emoción, abrumados quizás con el peso de la representación que ostentan en este momento, único en la historia del mundo. España ha delegado allí medio millar de seminaristas, procedentes de todas las regiones de nuestra tierra, desde los Pirineos a las vegas andaluzas de las costas y de la mística meseta castellana, pero quizás ni su juventud será bstante para sostener el peso de los anhelos y de los sentimientos de nuestra católica nación.

Es el día del triunfo, la consagración plena del prestigio que la Santa Sede, la Iglesia católica, ha alcanzado y que en ningun parte del mundo puede medirse tan exactamente como en Roma. ¡Los soldados que hoy presentarán las armas al paso del Santísimo no recordarán quizás que sus padres fueron incapaces de impedir que la plebe romana injuriase y profanase el cadáver de otro Pontífice! Ni sospecharán que no hace todavía veinte años un Gobierno italiano pedía que la traslación de los restos de otro Papa se hiciese de noche, calladamente, como si de cometer un crimen se tratara. Las amarguras del Pontífice fueron tales, que León XIII pensó en abandonar la ciudad de Roma.

Y ahora alrededor del Pontífice se agrupan las naciones. En 1914, en ese momento, que fué el resumen y el fracaso del siglo XIX, había 14 Estados representados en el Vaticano. Hoy la representación se ha duplicado. Sin contar Baviera y Prusia, hay 30 Estados que tienen representación diplomática cerca de la Santa Sede. Quizás el triunfo sea mayor si consideramos los Concordatos firmados después de la guerra, inspirados en el reconocimiento de los derechos de la Iglesia y en el respeto a su libertad.

Podríamos decir que la Iglesia sale de nuevo de las Catacumbas. Durante el siglo XIX la tendencia de los gobernantes y aun de los estudiosos fué recluir a la Religión en el recinto interior de las almas. Repetían de consuno que la Religión era una cosa privada. No debía figurar ni en la vida social ni en la enseñanza, ni en los actos oficiales. Hay Constituciones del siglo XIX que privan al Clero de sus derechos políticos, por el mero hecho de ser ministros del culto, por el "mero hecho de rezar". El siglo XIX es el tiempo de "la peste de nuestra época, el laicismo". Por eso uno de sus más característicos representantes—Herriot—añoraba en una de esas frases vacías, de las que es artífice inimitable, el cristianismo de las Catacumbas.

Pero nuestro siglo inicia la reivindicación de los derechos de la Iglesia. No ha ocupado ésta todavía el lugar que le corresponde en la vida social; mas ha cambiado de tal manera la actitud de los gobernantes y de los pueblos hacia ella, de tal modo se siente el ansia de espiritualidad, de regeneración, de infinito, de esa paz "que no puede dar el mundo", que las miradas se vuelven cada día más ansiosas hacia la roca santa de la Iglesia.

Pío XI ha sentido bien este momento, tan grave y tan prometedor, al instituir la fiesta del reinado social de Cristo de ese reino "que ignorará las fronteras y será enriquecido con los tesoros de la justicia y de la paz". No sabía el Pontífice cuando instituía la fiesta de Cristo, Rey de las Naciones, que dentro de muy pocos años podría proclamarse en Roma la realeza del Pontífice, pero Pío XI, y con él todos los católicos del mundo, creen que de la soberanía divina derivan todos los poderes humanos y que si los hombres "reconociesen la autoridad real de Cristo en su vida privada y en su vida pública, beneficios casi increíbles—una justa libertad, el orden y la tranquilidad, la concordia y la paz—se derramarían infaliblemente sobre la humanidad entera".

EL MISMO CEREMONIAL QUE ANTES DE 1870 EN LAS PROCESIONES DEL CORPUS

La Silla Gestatoria irá rodeada por doce guardias nobles

ROMA, 24.—El ceremonial de la procesión de mañana es el mismo que regía antes de 1870 en las procesiones del Corpus, a las que participaba el Pontífice.

La procesión será imponente. Abrirán marcha una compañía de la Guardia suiza y un ceremoniario. Seguirán los procuradores del Colegio, el predicador apostólico, algunos camareros secretos de honor y de capa y de espada; representantes de las órdenes religiosas, las representaciones de los seminaristas llegados a Roma para el Congreso Internacional, todos con sobrepelliz y cirios; capellanes, abogados, consistoriales miembros del tribunal de la Signatura y de la Sagrada Rota romana, maestros del Sacro Hospicio, penitenciarios de la Basílica Vaticana, abades mitrados, Obispos y Arzobispos, patriarcas, la noble antecámara pontificia eclesiástica y seglar. Seguirán el subdiácono apostólico, que llevará la Cruz Papal entre siete ciriales, y después dos maceros pontificios con mazas de plata. Finalmente, los Cardenales, según las tres órdenes de diáconos, presbíteros y Obispos.

A las dos filas del Sacro Colegio precederán otras dos de guardias suizos con uniformes de gran gala. Seguirán los dignatarios civiles de la Ciudad Vaticana con el gobernador. Detrás los incensarios, el maestro de ceremonias pontificias, el prefecto, y, finalmente, la silla gestatoria, llevada por los sediarios. Sobre ella irá el Papa con el Santísimo en sus manos. La silla gestatoria irá cubierta por un riquísimo palio de plata, adornado con brocados, en los que lucirán las insignias pontificias. Las ocho varas del palio las llevarán, sucesivamente, los Prelados refrendarios de la Signatura, los alumnos del Colegio Eclesiástico y los de Propaganda Fide.

A ambos lados de la silla gestatoria irán varios altos dignatarios de la Corte Vaticana. La rodearán también doce guardias nobles, con uniforme de gran gala y los sables desenvainados, y cuatro sediarios con vestido y capa rojos, sosteniendo cuatro artísticos faroles con luces encendidas, y, finalmente, el decano de la Rota con ocho cantores pontificios.

Cerrará el cortejo un piquete de la guardia suiza.

TRESCIENTAS MIL PERSONAS PRESENCIARAN EL PASO DE LA PROCESION

CUBRIRAN LA CARRERA DIEZ MIL SOLDADOS

El altar de bronce dorado y mármol fué donado por el Cardenal Rampolla

De siete a siete y media tocarán a vuelo todas las campanas de Roma

ROMA, 24.—Las autoridades gubernamentales de la Ciudad Vaticana han publicado las últimas disposiciones relativas a la solemne ceremonia religiosa que se celebrará mañana con motivo de la festividad del Apóstol Santiago.

Durante ese día se prohibirá el acceso al nuevo Estado pontificio a los operadores de cinema y por la tarde, de siete a siete y media, serán echadas a vuelo las campanas de todas las iglesias de Roma.

Las fuerzas que cubrirán la carrera de la procesión, alineadas siguiendo la columnata de Bernini, ascienden a diez mil soldados, que se colocarán en cuádruple fila.

El día 13 del corriente empezaron a hacerse en la Plaza de San Pedro los preparativos para la magna procesión de hoy. Sobre las gradas que dejan en el centro las dos columnatas laterales se ha colocado una gran peana encima de la cual se ha erigido un altar. Alrededor de las columnas se han puesto unas empalizadas para contener al público durante el acto solemne. Asimismo se han tomado otras medidas de orden público, habida cuenta de la enorme afluencia de peregrinos de todos los países. El problema de organizar a tan gran multitud (se calculan unas 300.000 personas) ha sido largamente discutido por las autoridades italianas y las del Vaticano para evitar cualquier incidente que pueda turbar la solemne manifestación religiosa.

Los balcones de todos los edificios que dan a la plaza lucen ricas colgaduras y velas. Para evitar el desorden se ha dispuesto que el público entre a la plaza por determinadas calles, y salga por otras, previamente señaladas. Al pie de la escalinata se han levantado dos grandes tribunas, a las que sólo tienen acceso las personas que posean una invitación especial. Media hora antes de la ceremonia, los accesos a la plaza serán ocupados por las fuerzas de la guarnición. Para evitar que la multitud se traslade de un punto a otro de la plaza, se ha dividido ésta en cuatro compartimientos, tomando como centro el Obelisco.

En el pórtico de la Basílica y en la parte superior de toda la columnata, se han colocado magníficos tapices. Figuran entre ellos los donados por Napoleón a Pío VII, después de la coronación de aquél. Al lado de éstos se han colocado también otros sobre asuntos eucarísticos y los suntuosos damascos del Vaticano.

El altar que se ha levantado en la gradería central es de bronce dorado y mármol, donado por el Cardenal Rampolla. Le sirve de fondo un precioso tapiz que representa la "Ultima Cena", y está montado sobre un baldaquino de terciopelo rojo con flecos dorados, desde el cual dará el Papa la bendición con el Santísimo. Sobre el altar se han colocado artísticos candelabros de plata maciza.

ONCE DIAS Y DIEZ HORAS EN EL AIRE

El vuelo del "St. Louis Robin" continúa

SAN LUIS (Estado de Missouri), 24. El monoplano "St. Luis Robin", en el cual han superado la marca mundial de permanencia en el aire con abastecimiento de combustible en pleno vuelo los aviadores Dale Jackson y Forest O'Brien, lleva en el aire once días y diez horas, continuando aún el vuelo en buenas condiciones.—**Associated Press.**

Vista parcial de la plaza de San Pedro, con la Basílica Vaticana. En las escalinatas de ésta se ha colocado el altar desde donde el Pontífice dará la bendición.

LO DEL DIA

Incierta, no peligrosa

Con gusto damos a nuestro querido colega "La Nación" la explicación que nos pide. Cuando advertimos a nuestros lectores que "no se precipiten a adoptar una posición, porque la política atraviesa por una incierta fase", no es que anunciamos peligros serios en nuestra vida pública. Ya hemos dicho que no somos "catastróficos". Pero no quisiéramos que entre nuestro público se adoptara una posición de espíritu parecida a la que han tomado desde el momento de publicarse la Constitución—desde antes de publicarse la Constitución—periódicos y políticos que discrepan de nosotros en puntos fundamentales. Ellos la han combatido a todo trance desde todos los puntos de vista con ensañamiento, se han declarado enemigos de la Constitución, han abogado por que vuelva a regir la Constitución del 76. Sería tristísimo que frente a esa corriente de opinión surgiera otra en nuestro campo que a toda costa defendiera la Constitución, tratara de implantarla, declarara inútil o inservible el texto constitucional que estuvo vigente hasta el año 23.

Nos dirigimos modestamente a la parte de público sobre el cual nosotros podemos tener alguna influencia para decirle que no se deben tomar actitudes radicales y definidas; que frente al texto constitucional la posición más razonable del espíritu es la de un examen detenido, hondo, de la Constitución misma; que de ese examen se advertirá que la Constitución no es tendenciosa, ni en un sentido ni en el otro, y, por consiguiente, que esas posiciones apriorísticas están completamente injustificadas.

Por último, como la Constitución ha de ser sometida, en una forma o en otra, a la aprobación del país, antes de declararse por ella o contra ella se debe esperar a que vayan hablando los distintos elementos afectados por la reforma constitucional, que son, en substancia, todas las clases y todos los intereses españoles. Por eso, después del estudio de los textos, cualquier espíritu medianamente cauto se haría nada menos que las siguientes preguntas: ¿Qué piensa de esta Constitución la misma Comisión que la ha redactado? Porque es sabido—y es público ya—que varios de los vocales no están conformes con el anteproyecto. ¿Qué piensa de la Constitución el Gobierno? Porque hasta ahora, y con muy buen acuerdo, el Gobierno no se ha declarado en pro ni en contra. ¿Cuál es el sentir del Monarca, de la Iglesia, de los Grandes, del Ejército, de todas las instituciones nacionales cuyos derechos son reglamentados, revisados, tal vez disminuídos, en el texto constitucional? ¿Dónde están situados los que tienen derechos adquiridos, particularmente en el Senado, según la Constitución anterior? El pensamiento de los antiguos políticos, el pensamiento de las regiones, particularmente de aquellas que tienen más vitalidad y pujanza, todo eso son otros tantos factores que van a intervenir en la decisión de la política futura.

Y como, por lo que se ha ido conociendo, es manifiesto que los puntos de vista son muy diferentes, y como, por otra parte, está bien claro que la Constitución quebranta derechos de clases tradicionales y poderosas, en beneficio de fuerzas nuevas, cuya verdadera potencia en el país es difícil justipreciar, de aquí que anunciemos para el próximo otoño un período de intensa actividad política, de contraste de ideas y de opiniones, de lucha de intereses que por necesidad crea en nuestra política una situación incierta; no una situación de peligro—ni de peligro para el país ni de peligro siquiera para el Gobierno—. Porque Primo de Rivera ya ha realizado su obra y sólo le queda para terminar su mandato presidir ese debate constitucional, no ya de la Asamblea, sino de la nación entera, en torno a la proyectada reforma.

¿Qué saldrá de esa deliberación? Eso es lo que nadie puede decir en este momento. Posible es que se apruebe el anteproyecto; posible que se hagan serias modificaciones; posible es que vuelva a estar vigente la Constitución del 76 en los mismos términos en que regía en septiembre del 23; posible es que renazca esta Constitución del 76 con algunas reformas parciales o leyes complementarias. Nada se puede predecir. Ni siquiera lo que dice "La Nación": que la Constitución del 76 no volverá a estar vigente. Y mucho menos podemos decir eso los periódicos amigos del Gobierno, como si éste fuera un pensamiento del Gobierno mismo. Porque si la mayoría de la opinión nacional, en plebiscito o en Cortes o como fuera, se inclinara por la Constitución del 76, ésa era la que tenía que estar vigente. Nosotros creemos honradamente que si España se decidiera por la Constitución del 76 tal como estaba, antes de mucho la Constitución volvería a estar en suspenso. Mas consideraríamos como la más grave de las injusticias el intentar, valiéndose del poder coactivo del Estado, imponer contra su voluntad a la mayoría de los españoles una Constitución que ellos no quisiesen. Querámoslo o no, desde septiembre del 23 estamos en un período constituyente, lo cual no es extraño, porque lo están la mayor parte de los pueblos de Europa. Un período constituyente es siempre un período crítico, incierto. Puede ser también peligroso. No creemos que lo sea para España por el buen sentido práctico del pueblo español y por lo difícil que ha sido siempre, en el curso de toda su Historia, y ahora más que nunca, el apasionar a nuestro pueblo por las cuestiones públicas, hasta llevarle a la perturbación material del orden.

Hace veinte años

Hace hoy veinte años que el ingeniero francés Bleriot, en un monoplano de su invención, atravesó por vez primera el Canal de la Mancha. La hazaña fué recibida entonces con el más indescriptible de los entusiasmos. El aviador recogió toda clase de honores y su nombre pasó a la historia de la Aeronáutica moderna con el sello de la inmortalidad.

En otro lugar de este número podrán recordar nuestros lectores los detalles de aquel vuelo memorable. Aquí nos interesa sobre todo observar el hecho como punto de partida de una evolución formidable en la Aviación. En veinte años han sido, en efecto, tan increíbles los progresos aeronáuticos, que nadie los hubiera soñado la mañana del 25 de julio de 1909.

Aquel "record" ha pasado a ser el de los 7.200 kilómetros de Ferrarin y Del Prete. Los treinta y cinco minutos que permaneció Bleriot en el vuelo han llegado a las sesenta y cinco horas de los alemanes ganadores del último "record" o las cerca de trescientas que con abastecimiento en vuelo llevan ahora mismo los aviadores Dale Jackson y Forest O'Brien, aún en el aire en buenas condiciones. La altura se ha remontado a los 11.827 metros del último "record" italiano. La velocidad, en fin, tan rudimentaria en el monoplano de Bleriot se ha transformado en la de 300 kilómetros por hora que normalmente disfrutan las modernas aeronaves o en los 480 kilómetros de Bernardi.

No son, sin embargo, estas cifras solamente las que resumen el progreso de la Aeronáutica. Hay en él un sentido más hondo, que entraña una muy superior significación práctica. La Aviación ha progresado sobre todo hasta el punto de pasar de mero deporte a ser una verdadera ciencia, la aerodinámica, y, como tal, ofrecer al mundo una total renovación en la política de transportes y comunicaciones. He aquí el carácter más positivo de la actual Aeronáutica según la orientación que le dan los países más cultos. Nunca hubieran pensado los admiradores de Bleriot en 1909 que llegaría a existir una red aérea mundial con tráfico permanente de cerca de 100.000 kilómetros y que funcionarían líneas aéreas con la misma regularidad que las de ferrocarriles.

Mirando a España volvemos a recalcar en esta fecha conmemorativa lo que tantas veces hemos dicho en estas columnas. Hay que desplazar ya los vuelos deportivos—y la última abortada tragedia del Atlántico es una lección muy útil—de nuestra experimentación aeronáutica y cultivar sobre todo la Aviación en su sentido práctico y científico, en la intensificación de la industria y en la organización de las líneas comerciales. No negamos el progreso alcanzado en estos últimos cinco años en que ha conseguido positivos frutos la fabricación nacional, en que se ha instituído un Centro de cultura tan útil como la Escuela Aeronáutica y en que funcionan con regularidad algunas líneas aéreas. Pero ¿cuánto no queda por hacer sobre nuestra Aviación comercial? Faltan técnicos, faltan ingenieros civiles, faltan estaciones aerológicas de observación, faltan líneas de servicio y faltan, como se han echado de menos con motivo de la triste y reciente tragedia del Estrecho, aerodromos modernos y estratégicamente situados. Animamos una vez más al Gobierno a activar su labor aeronáutica en este sentido, al recordar hoy la hazaña de Bleriot.

Se habla ya de negociaciones rusochinas

LOS SOVIETS NO ACEPTARAN LA MEDIACION DE LAS GRANDES POTENCIAS

Declaran que desean negociaciones directas con el Gobierno chino

PARECE QUE ESTAS EMPEZARAN PRONTO EN KHARBIN

El Japón autoriza el paso de tropas por el ferrocarril del Sur

CHANGAI, 24.—Telegramas de Nankín recibidos en esta población dicen que el ministro chino en Berlín ha manifestado que los soviets no están dispuestos a aceptar la mediación de los firmantes del Pacto Kellogg para resolver el conflicto pendiente en la actualidad con China.

En efecto, parece que el Gobierno de la Unión de Repúblicas Socialistas Soviéticas prefiere que se lleven a cabo negociaciones directas entre los dos países interesados para solucionar la cuestión referente al ferrocarril oriental chino.

Negociaciones en Kharbin

CHANGAI, 24.—Noticias recibidas en esta población, procedentes de Kharbin, dicen que se considera probable que pronto se entablen en aquella población negociaciones directas entre los Gobiernos de Rusia y de China para solucionar el conflicto pendiente entre los dos países.

Agregan esas informaciones que parece que ha llegado ya a Kharbin con ese objeto un plenipotenciario soviético.

La actitud del Japón

LONDRES, 24.—Comunican de Tokío a la Agencia Reuter que el ministro japonés de Negocios Extranjeros ha desmentido la noticia según la cual el Japón había sido invitado a asociarse a las gestiones para evitar el conflicto chinorruso.

Admite, sin embargo, el ministro que los Estados Unidos han pedido al Japón, por mediación del embajador nipón en Wáshington, Debuch, que expresara su opinión sobre la mejor manera de solucionar la cuestión pendiente. El Gobierno japonés podrá adherirse a la petición del Gobierno de Wáshington tan pronto como el primer ministro japonés regrese de Kioto.

* * *

LONDRES, 24.—El corresponsal del "Daily Telegraph" en Tokío comunica que el ministro de China conversó ayer durante más de una hora con el ministro de Negocios Extranjeros japonés, solicitando de éste la mediación del Japón en el actual conflicto rusochino.

El ministro de Negocios Extranjeros japonés contestó que esperaba que este conflicto quede liquidado por medio de negociaciones directas entre los soviets y China, asegurando al ministro chino que el Japón hará cuanto le sea posible para el mantenimiento de la paz.

LA ACTITUD DEL GOBIERNO JAPONES ES CADA VEZ MAS RESERVADA

Parece decidido a no intervenir de ningún modo en el litigio

LAS GESTIONES DE PAZ SE LLEVAN CON BASTANTE CONFUSION

Parece que mejora la situación entre Rusia y China. Las noticias de la frontera son de tranquilidad completa y al mismo tiempo se afirma con carácter oficial que las tropas rusas no han atravesado la línea fronteriza en ningún punto. Por otra parte, se ha liquidado el asunto de los cónsules rusos a los que se negaba el pasaporte, aunque una frase del telegrama puede ser alarmante. Dice que el Gobierno de los soviets contaba con los cónsules de Kharbin

y de Mukden para iniciar las negociaciones, pero ahora les ha dado la orden de marchar del país.

Es evidente que el Gobierno de Moscú está en mejor postura que el de Nankín, no sólo por ser la parte más fuerte, sino porque en este caso le asiste la razón. China ha solicitado ya la mediación de varias potencias por conductos oficiosos y ayer oficialmente la del Gobierno japonés. Este se ha excusado y ha aconsejado las negociaciones directas.

En realidad la mediación es difícil, porque ante la violación manifiesta, cometida por China, del Tratado de 1924, debe presumirse que Rusia exigirá el restablecimiento del "statu quo" antes de iniciar cualquier género de negociaciones.

Por otra parte, ya hemos indicado la difícil posición de los japoneses, que, dueños de otro ferrocarril mandchuriano, se encuentran en una situación parecida a la de los rusos y que tampoco pueden permitir una victoria de los soviets, aunque sea obtenida por medios pacíficos.

Ya han aparecido indicaciones sobre la devolución del ferrocarril en varios periódicos y el departamento de Estado yanqui se ha visto obligado a desmentir la noticia de que había aconsejado al Gobierno chino que devolviera el ferrocarril y repusiera a los empleados destituídos o detenidos.

El Japón ha repetido ayer su voluntad de permanecer ajeno a las gestiones que realizan las otras tres grandes potencias. Sobre esto hay bastante confusión. Parece que las primeras intervenciones, o mejor dicho, las primeras conversaciones entre las potencias se autorizaron con el Tratado de 1921 sobre los asuntos de China y, naturalmente, el olvido del Japón por parte del departamento de Estado norteamericano produjo en Tokío extrañeza bien justificada.

La invitación se ha tramitado ayer por conducto del embajador japonés en Wáshington y está de acuerdo con el texto del Tratado de 1921 al limitarse a preguntar cuál es el medio que el Japón encuentra más adecuado para resolver la crisis actual. Esto indica que todavía no se ha realizado ninguna acción de conjunto, apoyándose en el acuerdo a que aludimos.

Por el momento, pues, solamente ha habido la gestión privada hecha por el embajador francés en Rusia y el norteamericano en China para recordar a los dos Gobiernos litigantes que por el Pacto Kellogg se habían comprometido a no recurrir a la guerra. Se asegura que el presidente Hoover espera a la promulgación solemne del Pacto que se ha realizado ayer para hacer una gestión más apremiante, caso de que las circunstancias se agravasen o tardase en establecerse otra vez el contacto entre los dos Gobiernos para negociar.

Es de suponer que si el caso llega no ha de faltar el apoyo del Gobierno japonés. La Prensa de Tokio decía al comentar el olvido de que ya dimos cuenta, que el mar de Corea era para el Japón lo que el mar Caribe para los Estados Unidos. No puede, pues, estar ausente en ningún pleito que se ventile en sus orillas, pero sería todavía peor que apareciera separado del resto de las grandes potencias.

R. L.

Terremoto en Islandia

Grandes daños, pero no hubo desgracias personales

REIKIAVIK (Islandia), 24.—Se ha sentido una violenta sacudida sísmica en la parte Occidental y Sur de Islandia.

El terremoto ha originado daños materiales de gran consideración, pero, afortunadamente, no ha habido que lamentar desgracias personales.

Declaraciones del ministro de Fomento

En breve se tratará en Consejo el régimen definitivo de ferrocarriles

Un proyecto de ordenación de aprovechamientos de energía eléctrica

NO SE HAN AGOTADO LAS ENERGIAS NACIONALES

Un tercer carril de Irún a S. Sebastián

El reciente viaje del ministro de Fomento a la frontera para una inauguración ferroviaria promueve una oportunidad de referirnos autorizadamente a un tema fácil y frecuentemente tratado en las tertulias nacionales y en la Prensa española y extranjera: la diferencia del ancho de vía entre uno y otro lado de la frontera. "Si la red española—nos responde el ministro—estuviera por construir, yo sería partidario de darla el ancho de vía llamado europeo. Hacerlo ahora sería un disparate. No hay que pensar en eso. La modificación se puede y se debe hacer únicamente en aquellos trozos terminales, periféricos, en donde el tráfico hacia el exterior es más voluminoso que el tráfico interno. Una demostración práctica: por muy caudalosa que sea la corriente de Barcelona a Francia por Port-Bou, sería perjudicial postergar el enlace de la correspondiente zona catalana, modelo de actividad industrial y agrícola con la ciudad condal, y, por ende, no es aconsejable el cambio de vía en aquel tramo. Lo contrario ocurre con la línea de Puigcerdá, que acabo de recorrer ahora. La modificación se hará, y así lo hemos convenido, dentro de unos meses. El trayecto Irún-San Sebastián ofrece, en cambio, los dos aspectos. De una parte, la conveniencia de intensificar el intercambio español del lado Oeste de los Pirineos aconseja establecer el cambio del ancho de vía, y de otra, la necesidad de no perjudicar los intereses industriales de una comarca tan productora como la de Renteria y Pasajes induce a mantener el sistema actual. La solución estará, pues, en una especie de término medio, cual es la de tender un tercer carril, recurso cuyas dificultades pueden obviarse en recorridos tan cortos.

"Fomento es una gerencia para el empleo de capitales"

Una vez al habla con el conde de Guadalhorce, nos parecía de actualidad extender nuestra información a la marcha general de los asuntos de su departamento.

—Mi confianza en las energías nacionales—nos respondió resueltamente, con su vehemencia característica—no sólo no decae, sino que se acrisola al contacto de la realidad, en cuyos múltiples aspectos me impone y documenta forzosamente mi puesto en el Gobierno y el desarrollo de las iniciativas que tuve el honor de someter a la aprobación de aquél. Me refiero principalmente a los factores económicos y a los factores sociales, que, lejos de aparecer amenazados, se expanden hoy con más solidez y más promesas que nunca. No digo otro tanto, bien que siga creyendo en una mudanza favorable de la conciencia colectiva con relación a los años anteriores al 923 de los factores espirituales. Pero me asusta y debe asustar a todos que decaiga la fe en nuestras propias fuerzas, que reaparezca aquí o allá, en este o en aquel otro ámbito de la vida del país, con referencia a uno u otro sector de nuestra evolución el espíritu derrotista. Aunque estoy cierto de que el mal no rebrotará—los síntomas legitiman la hipótesis—no veo el por qué de los reparos que EL DEBATE, en su editorial del día 23, bajo el título "Poder y ley económica", opone a la realización de la política de valorización económca. No ha habido ni hay dificultades que justifiquen la indicación de que di-

Indice-resumen

Deportes ..... Pág. 4
Cinematógrafos y teatros ..... Pág. 4
La vida en Madrid ..... Pág. 5
Crónica de sociedad ..... Pág. 5
La temerosa aventura (folletín), por Mme. Gouraud d'Ablancourt ..... Pág. 5
Información comercial y financiera ..... Pág. 6
Los jardines románticos, por Manuel Graña ..... Pág. 8
La nave iluminada, por Jenaro Xavier Vallejos ..... Pág. 8
Paliques femeninos (Epistolario), por el Amigo Teddy ..... Pág. 8
Chinitas, por Viesmo ..... Pág. 8

MADRID.—Declaraciones del presidente sobre la Constitución; es posible que formule una ponencia sobre el proyecto; el decreto agropecuario acoge las observaciones de la Asamblea (Pág. 3).—La Permanente Municipal adjudicó ayer el concurso para señales luminosas.—La festividad de Santiago (Pág. 5).

PROVINCIAS.—El fuego destruye un almacén de maderas en San Sebastián y un molino en Paterna del Campo (Valencia).—La próxima feria de Sevilla se celebrará en el recinto de la Exposición.—El Nuncio de Su Santidad y el ministro de Justicia llegan a Santiago. — El pantano de Barasona, a punto de terminarse (página 3).

EXTRANJERO. — Rusia no aceptará la mediación de las grandes potencias; quiere que se realicen negociaciones directas; se asegura que próximamente empezarán éstas en Kharbín. — Continúan los registros de la Policía francesa en los centros comunistas.—Hoy saldrá el Papa del Vaticano por primera vez desde 1870. — Macdonald visitará a Hoover en el mes de octubre (páginas 1 y 2).

cha realización deberá modificarse, mercer a una supuesta sugestión de las circunstancias y la reserva de que por el lado dinerario la obra podría resultar demasiado rápida y ambiciosa. Yo afirmo que la situación del país no ha cambiado en nada. La baja de la moneda, obediente a un desnivel de la balanza comercial por las malas cosechas y a una especulación, no justifica invocaciones en lenguas extranjeras, mucho más accesibles, además, si se formulan en castellano. No sólo no existe la justificación, sino que debe ser motivo y pretexto para reaccionar. Porque las circunstancias nacionales son ahora tan propicias como cuando se dió el primer impulso a aquella realización. Política, social y económicamente el ambiente antes se ha fortalecido que otra cosa. Ni vale referirse con tal insistencia al presupuesto extraordinario de Fomento. Este ministerio no tiene, en realidad, presupuesto extraordinario. Fomento es algo así como una gerencia para el empleo de los capitales. Dígase en qué ha perjudicado a la economía española el empleo de esos capitales, censúrese razonadamente el plan de obras, señálese en qué deja de ser reproductivo o si es oneroso. No creo que se invoque una importación de cementos por valor de siete millones y a otra de máquinas por valor de 25. Eso representa muy poco en la economía nacional. Claro que como el interés del dinero ha subido y el descuento también, los empréstitos que hay que levantar son más caros. Pero éstos han sido fenómenos inevitables, simultáneos en todo el mundo, que no relajan ni mucho menos los límites de las reservas económicas del país. No, ni falta dinero ni falta confianza en el país ni el contribuyente tiene que soportar nuevas cargas.

Proyectos para el actual verano

Aún interrogamos al ministro en orden a la electrificación de ferrocarriles y a la labor que ultimará dentro del actual verano.

—Respecto al primer tema he tratado con la representación francesa en mi viaje a la frontera de las relaciones que tendrán las dos redes. La nuestra sólo consta en la actualidad de 500 kilómetros. En lo que queda de año, merced a los trabajos del Comité técnico recientemente nombrado, podrán convocarse los proyectos y hasta cubrirse algunos para los 2.700 del plan total. En los próximos Consejos de Ministros daré cuenta de dos extremos muy importantes: el régimen definitivo de ferrocarriles, dentro del Consorcio del Estado, y la ordenación del aprovechamiento de energías eléctricas, supuesto éste indispensable para la red eléctrica nacional.

Máquina eléctrica de tortura en Changai

Las autoridades chinas se disculpan diciendo que se usa también en Europa y América

CHANGAI, 24.—Varios periódicos chinos publican la descripción detallada de una nueva máquina eléctrica de tortura, adquirida por el Comité de Defensa pública del "Gran Changai"—el barrio chino de la ciudad—con autorización del alcalde.

Como el Gobierno nacionalista de Nankín prohibió el castigo corporal, el Comité de Defensa pública del "Gran Changai" se ha visto obligado a adoptar todos los medios necesarios para castigar a las partidas de ladrones y secuestradores que cada día actúan con mayor impunidad.

La nueva máquina eléctrica de tortura se emplea en la forma siguiente: Se desnuda al prisionero y se le ata a una escalera de bambú. Las manos cruzadas sobre el pecho, se le unen con los hilos de la corriente del aparato. La corriente eléctrica al pasar por el cuerpo produce una sensación tan irresistible que aun en el caso del criminal más robusto y endurecido, confiesa inmediatamente su delito. Cuando se trata de una mujer, se regula la corriente según las condiciones físicas.

Las autoridades del barrio chino de Changai aseguran que el aparato que ellos se han visto obligados a introducir a causa de la prohibición de castigar corporalmente a los detenidos, se usa corrientemente en América y en Europa, así como también la policía internacional de Changai.

EL REY DE ESPAÑA SALIO AYER DE PARIS

Le acompañan el duque de Miranda y Quiñones de León

PARIS, 24.—Su majestad el Rey don Alfonso XIII de España ha salido de París, a las ocho cuarenta y cinco, por la estación de Orsay, en el rápido de los Pirineos, con destino a San Sebastián, acompañado del duque de Miranda y del embajador de su país en París, señor Quiñones de León. También acompaña al Soberano español un comisario de la Seguridad general francesa.

El Monarca fué cumplimentado y despedido en la estación por el almirante Veddel, en representación del presidente de la república, señor Doumergue; jefe adjunto del Protocolo, en representación del ministro de Negocios Extranjeros, señor Briand; ministro francés de Obras Públicas, personal de la Embajada y Consulado de España y numerosos miembros de la colonia de este país.

Rindió los correspondientes honores una compañía de la Guardia republicana.

* * *

SAN SEBASTIAN, 24.—Ha llegado el capitán general de la región, que viene a recibir al rey. Se cree que el Monarca no parará aquí y que seguirá el viaje a Madrid.

* * *

SAN SEBASTIAN, 24.—Se tiene noticia de que el rey regresará mañana. Seguramente tomará un automóvil en San Juan de Luz y seguirá su viaje directamente a Madrid.

Siguen los registros de la Policía francesa

Ayer hizo uno en el Banco Obrero y Campesino y otro en una imprenta

Manifiestos en varios idiomas incitando a los militares a la desobediencia

PARIS, 24.—Durante la noche última la Policía ha efectuado numerosos registros domiciliarios, con arreglo al plan establecido por la Seguridad General, como medida de precaución contra los manejos de los comunistas, que, como se sabe, organizan disturbios en diversos países para el día primero de agosto.

El registro efectuado en el local que ocupa la Federación de Sindicatos comunistas fué particularmente laborioso, incautándose la Policía de numerosos documentos.

Hoy la Policía ha efectuando un registro en una imprenta, incautándose de numerosos folletos, escritos en ruso, polaco y hebreo, parte de los cuales habían sido ya enviados a distintos puntos.

En ellos se incita a los militares a la desobediencia.

También se han practicado otros registros en el local del Banco obrero y campesino, apoderándose la Policía de documentos que parecen poner de manifiesto las relaciones existentes entre dicha entidad y los soviets.

UNA CARTA DE POINCARE

PARIS, 24.—El "Matin" dice que Poincaré, quien no pudo presidir por su enfermedad el Consejo de ministros reunido ayer, envió una carta a sus colegas de Gobierno, escrita en términos muy cordiales, la cual constituye un mentís rotundo a las versiones que se han hecho circular últimamente sobre supuestas divergencias entre el presidente del Consejo y los ministros.

Aunque Poincaré se halla muy mejorado, seguirá descansando hasta fin de semana por prescripción facultativa, dándose como seguro que el lunes reanudará sus trabajos habituales.

LAS DEUDAS EN EL SENADO

PARIS, 24.—En la sesión celebrada hoy por el Senado, el ex presidente de la república Millerand ha hecho uso de la palabra, expresando su opinión acerca de la ratificación de los acuerdos de Londres y Wáshington, relativos a las deudas de guerra.

Se mostró contrario y opuesto al proyecto de evacuación de Renania.

La ocupación—dijo—garantiza el cumplimiento de las obligaciones aceptadas y suscritas por Alemania y es, además, una garantía de la seguridad de los aliados.

Alemania—siguió diciendo—se esfuerza en eludir lo establecido en el Tratado de Versalles y reclama categóricamente la modificación de sus fronteras orientales.

Si Francia cediera a estas pretensiones, no solamente obraría en contra de sus intereses y de la causa de sus amigos, sino que, además, prepararía la explosión de una nueva guerra.

A continuación Clementel, Hennessi y de Jouvenel, expresando matices diversos, se mostraron favorables a la ratificación de los acuerdos.

Clementel invitó al Gobierno francés a que intervenga cerca del Gobierno de Wáshington, con objeto de que los Estados Unidos reduzcan las tarifas aduaneras.

Anoche comenzó la feria de Valencia

RETRETA MILITAR Y REPARTO DE BONOS A LOS POBRES

Al gerente de la Plaza de Toros le han robado tres paquetes de localidades

VALENCIA, 24.—Han comenzado hoy las fiestas de la clásica feria de julio. Esta mañana hubo reparto de bonos a los pobres y por la tarde de premios a las madres lactantes. Por la noche recorrió las calles la retreta militar, que salió de los cuarteles de caballería a las diez de la noche. En la comitiva, que ha constituído un verdadero derroche de luz y color, figuraban varias carrozas, montadas sobre plataformas de tranvías, imitando las distintas Armas del Ejército. Cerraba un grupo alegórico de la Marina y de la Aviación, a base del submarino "Peral", de la carabela de Colón y del "Plus Ultra".

Mañana se celebrará la primera de las once corridas de toros anunciadas.

A última hora ha surgido un conflicto taurino, debido a que, según parece, Enrique Torres no quiere torear mañana, por haber sido sustituídos los toros de Tovar por otros de Villamarta y exigir 3 ó 4.000 pesetas además de las 11.500 que figuran en el contrato de esta primera corrida.

De la mesa del despacho del gerente de la plaza de toros han sido robados varios paquetes de entradas de las tres principales corridas.

LA OCUPACION RENANA

MICHEL.—¡Eh, fuera! Ya ha pasado la hora del baño aquí.

("Kladderadatsch", Berlín.)

Ayer entró en vigor el Pacto Kellogg

La proclamación fué hecha por el presidente Hoover en la Casa Blanca

Estaban representadas todas las naciones menos Argentina y Brasil

WASHINGTON, 24.—En la Casa Blanca se ha celebrado una impresionante y solemne ceremonia, en el curso de la cual el presidente de los Estados Unidos, Hoover, ha proclamado la entrada en vigor del Pacto Kellogg contra la guerra ante numerosas y salientes personalidades, entre las cuales figuraban Coolidge, Mellon y miembros del Cuerpo diplomático.

Todas las naciones del mundo civilizado han estado representadas hoy en la ceremonia de ratificación del Pacto Kellogg declarando la guerra fuera de la ley con excepción de la República Argentina y el Brasil.

Este último país había manifestado con anterioridad que las cláusulas contenidas en el Tratado figuraban ya en su Constitución nacional, y que, por lo tanto, una declaración semejante la consideraba como innecesaria. En cuanto al silencio de la República Argentina, se dice que constituye la principal falla del acuerdo en lo que respecta al hemisferio meridional.

Hasta última hora se han recibido ratificaciones al Pacto, entre ellas la del Perú, que ha sido remitida desde Nueva York por el embajador de los Estados Unidos en aquella república, señor Moore, el cual se ve imposibilitado de llegar a esta capital antes del jueves.—Associated Press.

Arde una casa de campo construída en 1202

Le cayó en el techo una chispa de una locomotora

LONDRES, 23.—Una casita de campo construída en el año 1202 fué destruída por un incendio, causado por una chispa lanzada por una máquina de vapor que pasaba por las inmediaciones, al caer sobre su techo, compuesto por fibras vegetales inflamables.

La casa estaba situada en Sibford Gower, cerca de Banbury, y pertenecía al señor Frank Lascelles, lord de la Casa Solariega de Sibford Gower, que organizó la imponente manifestación de Empire en Wembley.

Coronas FLORES-PLANTAS Prendidos de Azahar. RUBIO.—8, Concepción Jerónima, 8.

El ministro portugués de Negocios, a Lisboa

SAN SEBASTIAN, 24.—En el sudexpreso ha pasado con dirección a Lisboa el ministro de Negocios Extranjeros de Portugal, que venía acompañado desde la frontera por el embajador y el cónsul de su país. Fué cumplimentado por las autoridades, a quienes el ministro portugués agradeció vivamente tal atención. Rindió honores una compañía del regimiento de Sicilia, con bandera y música. Esta interpretó el himno de Portugal a la entrada y a la salida del tren.

Al descender del convoy, el ministro, doctor Coelho, pasó revista a la compañía de Sicilia, acompañado de las autoridades. Al enterarse de que en aquellos momentos se había declarado un incendio en el almacén de maderas de la compañía Portu, el ministro pidió detalles del siniestro.

Macdonald visitará a Hoover en octubre

DECLARACION EN LA CAMARA DE LOS COMUNES

El Gobierno quiere suprimir la construcción de dos cruceros y dos submarinos

LONDRES, 24.—En la Cámara de los Comunes, el primer ministro, Macdonald, ha anunciado los deseos del Gobierno de detener la construcción de dos cruceros, suprimir un buque-base de submarinos y dos submarinos de los previstos en nuevas construcciones.

El trabajo en los astilleros navales continuará disminuyendo paulatinamente en lo que a navíos de guerra se refiere.

El primer ministro ha anunciado que partirá para los Estados Unidos en el mes de octubre.

—El ministro de Negocios Extranjeros, Henderson, ha anunciado que lord Lloyd, alto comisario británico en Egipto, había dimitido su cargo, dimisión que había sido aceptada por el Gobierno.

DAWES Y MACDONALD

LONDRES, 24.—El general Dawes, embajador de los Estados Unidos, ha celebrado una entrevista con Macdonald esta mañana. El primer ministro ha reunido a continuación un Consejo de gabinete.

Se cree que en esta reunión el señor Macdonald ha expuesto a sus colegas de Gobierno los progresos hechos en lo que se refiere a la designación de lugar para la celebración de la Conferencia de los Gobiernos.

Los miembros del Gabinete han discutido después las medidas relativas a la reanudación de las relaciones diplomáticas con Rusia.

LA "GACETA"

Receta obligatoria para sueros y vacunas dedicados a la ganadería

SUMARIO DE LA "GACETA" DEL DIA 25

Presidencia.—R. D. decidiendo a favor de la Administración la competencia promovida entre el gobernador civil de Huesca y el juez de primera instancia de Benabarre.

Ejército.—R. O. disponiendo se devuelvan a los individuos que figuran en la relación que se inserta las cantidades que se indican, las cuales ingresaron para reducir el tiempo de su servicio en filas.

Hacienda.—R. O. disponiendo que, con con cargo al capítulo 30, artículo único, de la sección 11 del vigente presupuesto de gastos, se abonen las 156.689,78 pesetas a que ascienden los créditos liquidados reconocidos a favor de las Corporaciones locales durante el año 1928 por la Junta creada por el artículo séptimo del real decreto de 12 de abril de 1924.

Gobernación.—R. O. disponiendo que los sueros y vacunas para la ganadería no pueden venderse sino ante demanda o receta firmada por un veterinario responsable; declarando de utilidad pública el manantial de aguas minero-medicinales titulado "Agua Roquera", en la provincia de Lérida; concediendo la excedencia a don Aurelio Abia García, agente de primera clase del Cuerpo de Vigilancia.

Instrucción.—R. O. resolviendo expediente de clasificación de benéfico docente de la Fundación instituída en Genestoso, Ayuntamiento de Cangas de Narcea (Oviedo), por don Francisco Pérez Rodríguez; haciendo extensiva al Instituto de Jerez de la Frontera la concesión otorgada por la base primera del artículo único del real decreto de 12 de febrero de 1920 al Instituto de Zaragoza; otorgando a los maestros que figuran en las relaciones que se insertan los ascensos a los sueldos de 4.000 y 3.500 pesetas, respectivamente.

ULTIMA HORA

EL CONFLICTO RUSOCHINO

LOS RUSOS NO HAN ATRAVESADO LA FRONTERA

LONDRES, 24.—Un despacho de Mukden al "Daily Telegraph" dice que el Gobierno de Moscú ha dado órdenes a sus cónsules en Mukden y en Kharbine—este último detenido por las autoridades chinas, según noticias no desmentidas hasta ahora—y con los cuales contaba para iniciar negociaciones eventuales con China, para que se dirijan a Tairen y Vladivostok.

El cuartel general chino da cuenta de que, según los últimos informes recibidos, la tranquilidad es completa en los puntos estratégicos de la frontera, que no ha sido atravesada por las tropas rusas.

Stimson se excusa

WASHINGTON, 24.—Refiriéndose a las gestiones efectuadas por los Estados Unidos cerca de los Gobiernos de Rusia y China, en relación al conflicto pendiente en la actualidad entre los dos países, recordándoles que son firmantes del Pacto Kellogg contra la guerra, gestiones que, según parece, han producido algún disgusto al Japón, el secretario del departamento de Estado norteamericano, Stimson, ha dicho que no ha pensado nunca en la cuestión de procedimiento, aunque reconoce que ésta, a veces, es importante, sino que únicamente pensó en que debía hacerse algo contra los instintos guerreros de cualquiera de los dos países hoy en pugna, con objeto de evitar que se llegue a la ruptura de las hostilidades.

En los centros oficiales se dice que Stimson tiene la intención de solicitar la cooperación de Alemania en lo que se refiere a conseguir que el conflicto chinosoviético pueda ser resuelto por medios pacíficos.

* * *

WASHINGTON, 24.—El secretario de Estado, Stimson, ha declarado que el Japón ha procedido de completo acuerdo con los Gobiernos francés y norteamericano y que el embajador japonés, Debuch, fué puesto al corriente de las gestiones hechas por los Estados Unidos y por Francia cerca de los Gobiernos de China y de la U. R. S. S., para la solución del conflicto.

No se alistarán tropas blancas

LONDRES, 24.—Noticias procedentes de Nankín desmienten el rumor según el cual las autoridades chinas tenían el propósito de alistar tropas rusas blancas para invadir el territorio de la U. R. S. S.

Los ferrocarriles

TOKIO, 24.—El ministro de la Guerra ha comunicado al jefe de las fuerzas japonesas en Madchuria que puede autorizar el transporte de tropas chinas, material y aprovisionamientos por el ferrocarril de la Mandchuria meridional, mientras no exista el estado de guerra entre China y la U. R. S. S.

Comunican de Mudken que la circulación en la línea del ferrocarril oriental es completamente normal. Se añade que la comunicación entre Mandchuria y Sui Feng Ho ha sido suspendida por haber cesado también de circular el ferrocarril del Este siberiano.

El transiberiano

MOSCU, 24.—Dice la Agencia Tass: Las comunicaciones ferroviarias entre China y la U. R. S. S. han quedado suspendidas en la línea del ferrocarril oriental, pero se han reanudado en cambio por la línea de Chavarosk, es decir, rodeando por el Norte toda la frontera de Mandchuria.

La Marina mercante soviética ha decidido suspender toda comunicación con China.

Locomotoras para China

WILMINGTON (Estado de Delaware), 24.—A bordo del vapor "Beljeanne" se está realizando un importante embarque de locomotoras destinadas a la Empresa del Ferrocarril Oriental Chino. Se cree que éstas serán desembarcadas en un puerto al Sur de China. Associated Press.

Trescientas cuarenta y dos detenciones

LONDRES, 24.—Telegrafían de Kharbine que las autoridades chinas han detenido a más de trescientos empleados de la Administración del ferrocarril del Este de China, por excitar a sus compatriotas contra las autoridades locales.

Por otra parte, en Progranitchaia y otras localidades próximas, fueron detenidos, conducidos a Kharbine y encarcelados, otros cuarenta y dos empleados de la expresada Administración, entre ellos ocho mujeres.

Al efectuar sus compras, haga referencia a los anuncios leídos en EL DEBATE

MUNDO CATOLICO

PEREGRINACION A ROMA DEL MAGISTERIO DE LERIDA

Homenaje en Las Palmas a las Hermanas de la Caridad

Hace cien años que se establecieron en el archipiélago canario

LERIDA, 24.—Bajo la presidencia de honor del Prelado se ha constituído la Junta diocesana de la peregrinación del Magisterio a Roma, en la que figuran profesores de las Escuelas Normales, inspectores de primera enseñanza, maestros nacionales y directores de Colegios particulares. Se espera un buen contingente de inscritos.

Homenaje a una Comunidad

LAS PALMAS, 24.—Organizado por el Cabildo insular se ha celebrado el homenaje organizado en honor de las Hermanas de la Caridad, Hijas de San Vicente de Paúl, con motivo de cumplirse el primer centenario de su establecimiento en el archipiélago canario.

Con tal motivo se cantó en la Catedral un solemne Tedéum con asistencia de todas las autoridades de la isla y pueblos de la provincia. El Obispo, doctor Serra Sucarrats, pronunció una elocuente plática.

Al terminar el acto religioso, la comitiva y el público se dirigió en manifestación hasta el Hospital de San Martín, donde el presidente del Cabildo, don Laureano de Armas Gourie, pronunció sentidas palabras de homenaje y veneración a la benemérita comunidad de San Vicente de Paúl. Estos actos fueron amenizados por dos bandas de música.

El Congreso Misional de Barcelona

Con motivo del próximo Congreso misional que ha de celebrarse en Barcelona, el Prelado de la diócesis de Vitoria doctor don Mateo Múgica y Urrestarazu, presidente de la Unión Misional del Clero en España, ha publicado una Carta pastoral.

Empieza en ella resumiendo en una literaria síntesis, la magnificencia y solemnidad del Congreso Mariano de Sevilla. Expone después la oportunidad del Congreso Misional, para lo que analiza el estado actual de las organizaciones misionales y de la acción misional en general. Con gran copia de datos estudia el pensamiento de la iglesia sobre las misiones modernas, a partir de la famosa Encíclica de Gregorio XV. Recorre también las de los Papas Gregorio XVI, Pío IX, León XIII, y de un modo especial expone la labor de Benedicto XV y Pío XI, refiriéndose a las obras pontificias misionales. Historia la creación de la Unión Misional del Clero y las organizaciones diocesanas y parroquiales y pasa a estudiar el tema en una mayor amplitud. Hay que iniciar los estudios históricos de Misiones, ya que España está más capacitada que cualquiera otra nación para ello. Habla a este propósito de lo que han hecho otras naciones y de lo que en España puede hacerse. La Misionología está íntimamente relacionada con la Etnología y los protestantes inician una campaña que demuestra las grandes relaciones que tiene también con la Medicina. ¿Por qué no iniciar y estimular en España a los estudiosos a que se reúnan con alguna periodicidad en reuniones científicas, como lo hacen en varias naciones? Deben crearse cátedras de Misionología en Universidades, Seminarios y Colegios.

Pasa el doctor Múgica a descubrir el Primer Congreso Nacional de Misiones. Dice que en esta obra pueden realizar una formidable labor los estudiantes y las Juventudes Católicas, como ocurre en los Estados Unidos.

Finalmente termina su bellísima y emocionante Pastoral exponiendo cómo los países y las religiones paganas se remozan y adaptan sistemas filosóficos nuevos para hacerse invulnerables al Catolicismo. Hasta inician una intensa propaganda en Europa y América. Llama la atención sobre el progreso de la acción protestante y lo que debe ser la acción católica. Respecto a este punto se siente optimista. El glorioso resurgir del mundo católico y la formidable acción del Pontificado son garantías de la victoria del Catolicismo en el mundo pagano.

El veraneo regio

SANTANDER, 24.—Esta tarde la real familia estuvo en el campo de "tennis" de Palacio. El infante don Gonzalo salió de excursión en automóvil con sus profesores. Don Jaime estuvo en el Real Club Marítimo presenciando los concursos de natación.

EL SANTO DE LA INFANTA CRISTINA

SANTANDER, 24.—Con motivo del santo de la infanta Cristina, se han recibido en el palacio de la Magdalena numerosos telegramas de felicitación y canastillas de flores. El Rey envió desde París un telegrama de felicitación a su augusta hija. En acción de gracias, el Obispo de la diócesis, doctor Eguino, dijo una misa en la capilla de Palacio, a la que asistieron toda la familia real y altos palatinos.

La Reina e Infantes estuvieron en la playa a las once de la mañana, tomando los infantes su acostumbrado baño.

TERMINA EN SANTIAGO LA ASAMBLEA DE A. C. DE LA MUJER

Brillante discurso del Arzobispo en la sesión de clausura

Las señoritas Madariaga, Luzzatti y Juega leen interesantes trabajos

SANTIAGO, 24.—Hoy han continuado las deliberaciones de la Asamblea regional de Acción Católica de la Mujer. Presidió las reuniones el Obispo de Plasencia.

En primer lugar, doña Teresa Juega, desarrolló el tema "Medios prácticos para combatir la inmoralidad pública, principalmente en los espectáculos recreativos". Ocupóse al principio de la trata de blancas, señalando la forma en que deberían organizarse las Acciones Católicas para contrarrestar los efectos de males tan sensibles. La concurrencia admiró la habilidad de la conferenciante para rehuir los escollos de tema tan árido como el apuntado. Luego anatematizó los espectáculos públicos que prescinden en absoluto de la moralidad y señaló la forma en que debe aleccionarse a la mujer para que pueda defenderse contra la carcoma que tuerce sus destinos en la vida.

Hay que capacitar a la mujer para el trabajo—añadió; marcarle la senda a seguir y nutrir su espíritu de caridad y amor cristiano. Luego trató de la moda actual y descubrió sus perniciosos efectos. Al hablar del cine y del teatro, tal como se hallan en la actualidad, afirmó que, desgraciadamente, si se suprime lo que el cine y el teatro tienen de vicioso, ambos espectáculos quedarían sin espectadores.

Al final de su disertación, sentó las siguientes conclusiones:

Fundación de gran número de escuelas para niñas desamparadas y ampliación de los asilos para los casos irremediables.

Constitución de una Liga fuerte y cristianamente formada contra las modas indecorosas y contra las revistas de modas inmorales.

La sesión de clausura

Bajo la presidencia del Arzobispo se celebró la sesión de clausura de la Asamblea. Durante esta sesión, doña Teresa Luzzati de López Rúa, leyó un trabajo admirable sobre principios de Acción católica. Hizo la apología de la mujer gallega y entonó un himno a sus excelsas virtudes.

Luego dijo que el voto concedido a la mujer era un arma de dos filos puesta en sus manos. Al hablar del feminismo, dijo que este vocablo era cursi y pedante. Añadió que el hombre consagrado a la política debía constituir una excepción; pero que ni el hombre ni la mujer debieran ignorar los derroteros políticos. Luego se extendió en consideraciones acerca del cristianismo y del concepto de patria, recordando la ejemplaridad de aquellas mujeres españolas cuya heroica acción quedó como indeleble muestra de nuestro glorioso pasado. La Religión y la Patria fueron siempre el ideal de la mujer española, agregó. Es preciso formar un bloque con la familia y la juventud cristiana para terminar de una vez con los personalismos e individualidades.

Señaló, por último, lo mucho que se trabaja para arrastrar a la mujer hacia el mal, y terminó diciendo que los ojos femeninos no deben cerrarse ante el peligro que les rodea, sino estar alertas siempre para seguir las indicaciones del Vicario de Cristo.

La señorita de Madariaga

Seguidamente hizo uso de la palabra la señorita María Madariaga, vicepresidenta de la Junta Central de Juventudes Católicas de Madrid, que pronunció un discurso insuperable de forma y de fondo. Hizo suyas las palabras de la señorita de Luzzatti y recordó con sentidas frases a la reina doña María Cristina. Luego, dirigiéndose a las asambleístas, dijo que éstas no deben ser rosas que se marchitan, sino siemprevivas dispuestas para tejer una corona inmortal a una Reina y una madre tan española y tan excelsa.

Cantó después la belleza de Galicia, "tierra bendita, cuyos dones cristianos nada ni nadie podrán quebrantar". Al hablar de la corrupción de las costumbres y de la lucha de clases, dijo que sus efectos son terribles y fatales. Recomendó a las asambleístas ahuyentar su temor, diciéndoles: "Abarcad la tierra y ésta será vuestra."

La señorita Madariaga apuntó después con singular maestría cómo debe actuar el espíritu religioso de la mujer. Dejemos—dijo—a las madres y a las esposas en el hogar, y láncese la juventud al combate para recobrar la paz de Cristo en el reino cristiano. Las jóvenes no deben olvidar nunca que tienen que ser esposas y madres, y que, por lo tanto, deben trabajar por conseguir una sociedad mejor que la actual, en que se ha perdido toda delicadeza en el trato social. La obsesión del lujo—agrega—lleva a muchas desgraciadas a arrastrarse por el lodo. Las playas, los "music-halls", muchos deportes y los baños de sol y de mar, sirven de pretexto para olvidar completamente los preceptos de la moral. A este propósito recuerda que, en una ocasión, vió en la iglesia a una jovencita que rezaba con los brazos en cruz y sin mangas. Terminó recomendando el amor al Evangelio y la doctrina de Cristo.

Una clamorosa ovación premió el trabajo de la señorita Madariaga. Durante su discurso fué repetidas veces interrumpida por clamorosos aplausos, que se reprodujeron de manera grandiosa al acabar la conferencia. Al salir del local social, la señorita Madariaga fué aclamada y felicitada, incluso en la vía pública, por una muchedumbre incalculable.

Discurso del Arzobispo

El Arzobispo pronunció después un bello discurso acerca de Santa Teresa de Jesús. Habló de la significación social de la mujer y de los deberes de ésta en el hogar, propugnando la educación de la mujer obrera sobre derechos civiles y políticos y exponiendo los medios prácticos para conseguirlos.

Luego hizo el Prelado una semblanza de Santa Teresa, analizando su grandeza en múltiples aspectos.

Añadió que la mejor intención y voluntad de las asambleístas no lograría nada sin la concurrencia a Círculos Católicos de Estudios para hacer propaganda eficaz. Aludiendo después a la beatificación de Santa Teresa, dijo que jamás inteligencia humana llegó más alto que la que agitó los sublimes vuelos de la mística doctora.

Terminó su discurso recomendando a las asambleístas entereza, voluntad y perseverancia para llevar a cabo la obra religiosa y social que Cristo premiará con ópimos frutos temporales y espirituales.

Finalmente, se dió por terminada la Asamblea con la aprobación unánime de las conclusiones propuestas.

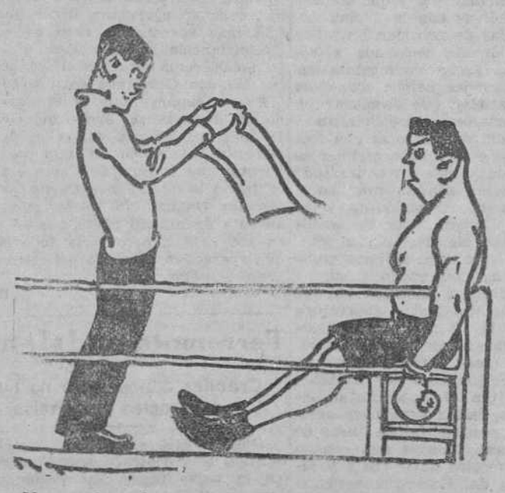

—No puedo más.
—¡Animo! Ahora le cauterizaremos el trigémino.

("Sempre Fixe", Lisboa.)

—Está bien el drama; pero opino que cuando la característica mata al galán joven en el tercer acto, debe hacerlo de un tiro, en lugar de veneno.
—¿Para qué?
—Para que se despierte el público.

("Le Rire", París.)

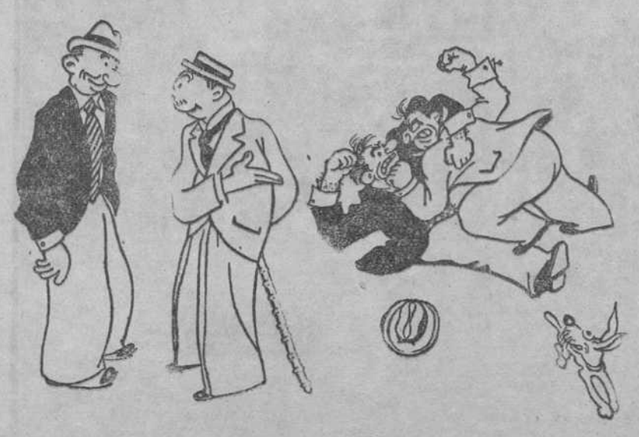

—¿Qué pasa?
—Nada. Una discusión sobre la brutalidad del boxeo.

("L'Esquella de la Torratxa", Barcelona.)

INFORMACION GENERAL DE PROVINCIAS

En la Exposición de Barcelona

UN CONCURSO DE GANADO EN LA GRANJA DE MONTJUICH

Lo ha organizado la Asociación general de Ganaderos

BARCELONA, 24.—En una hondonada de terreno ha colocado su instalación la Asociación general de Ganaderos del Reino. Es un emplazamiento ideal. Varias edificaciones rústicas, al estilo de las "masías" tradicionales de Cataluña, dan albergue a los diferentes lotes expuestos La visita produce una inefable satisfacción campesina. Es un oasis de quietud y de paz dentro de la ciudad. Se disfruta fuertemente el placer de estar en contacto con la naturaleza y con los animales más útiles al hombre.

Visitando ese rinconcito del Parque de Montjuich se explica el amor con que los aristócratas ingleses dejan durante largas temporadas el sibaritismo de la ciudad para vivir en el campo cuidando de su hacienda.

Esta granja de la Asociación de Ganaderos, con todo tan limpio, tan bien dispuesto, tan ordenado; con esos animales seleccionados y esas instalaciones modelo, es la idealización de la vida del campo. Todo exalta las aficiones campestres del que visita la instalación. En todo hay encanto y poesía: en unas cabras murcianas que se amontonan en apretado rebaño, en las limpias mulas de bella estampa que se presentan en el concurso de ganado caballar, en las pacientes vacas que pacen en el establo y cuya leche riquísima se ofrece a la degustación del visitante, en los patos torpones y asustadizos, que se zambullen con fruición, en las mil variedades de gallinas, tan buenas ponedoras como exquisitas de carne, en los conejillos que mordisquean inquietamente en sus jaulas las hierbas y verduras que se les lanzan y hasta en las variadísimas razas de cerdos que se rebullen perezosos en sus cochineras sin atender a otro objeto que a engullir y engordar. Hasta ese berraco y gigantesco de Yoshire, tan fiero que ha destrozado la puerta recién estrenada, tiene también un especial encanto y poesía. Fuerte, grande, esbelto, fiero, embiste contra su guardián y suscita mil comentarios y donaires de cuantos curiosos lo contemplan constantemente desde la ventana de su bien cuidada porqueriza.

Los lotes expuestos durante el tiempo que dure la Exposición en la Granja de la Asociación Nacional de Ganaderos serán continuamente renovados. Será, pues, este pabellón "sui géneris", siempre nuevo y siempre interesante. La aportación sucesiva de nuevos lotes está asegurada por la concurrencia de los numerosísimos ganaderos que tienen solicitado sitio para exponer durante unos días sus productos. Suiza ha demostrado un especial empeño en traer a ese riconcito de la Exposición unos cuantos ejemplares raciales de sus célebres vacas lecheras, y ya se han tratado con el Gobierno español para que los expositores helvéticos tengan las mayores facilidades de aduanas y transportes.

Coincidiendo con la Exposición de Barcelona la Asociación General de Ganaderos del Reino, por medio de su filial, la Regional de Cataluña, ha organizado un magno Concurso de ganado, y en la imposibilidad—por falta de espacio—de hacer una concurrencia simultánea, a la manera de las grandes ferias, tan típicas en algunos puntos de España, ha decidido ir exponiendo paulatinamente los ejemplares que se inscriban para que el Jurado pueda calificarlos por puntos, coincidiendo luego los premios de conformidad con todos esos fallos parciales.

Y así es como necesariamente irán desfilando por esa Granja de Montjuich los elegantes y veloces caballos andaluces, los pesados caballos de Cerdeña, los garañones zamoranos, de Vich, la sin igual raza lanar merina, las ovejas manchegas de ordeño, las cabras murcianas y granadinas, los bueyes gallegos, las vacas asturianas y pirinaicas, los cerdos extremeños y catalanes, las gallinas castellanas y baleares... Y al lado de estos ejemplares típicamente españoles, algunos de los cuales son únicos en el mundo, desfilarán por la Exposición las más famosas razas extranjeras de caballos bretones y normandos, vacas suizas y holandesas, cerdos, gallinas, ganado lanar.

Por eso tiene un especial encanto esa Granja de la Asociación de Ganaderos; porque a su esmerada instalación—que demuestra hasta qué punto se pueden hacer compatibles lo típico en las construcciones rústicas y los adelantos y exigencias modernos—se une la selección de los ejemplares expuestos, de bellísima lámina, con todas las características más marcadas de su raza, animales de exposición elegidos minuciosamente y cuidados con especial esmero.

El lote de gallinas tiene para los curiosos especial interés. Al lado de las grandes razas de carne y muy ponedoras y de los primeros premios del concurso de París figuran las razas de lujo, pequeñas, deformes, con grandes moños policromados, de crestas rapadas, con plumajes variadísimos, que parecen fantásticas estilizaciones de un artista japonés... "Paduas gamuzas", de tamaño insignificante y escasa producción, que cuestan como si estuviesen talladas en marfil; un gallito de pelea, que abulta apenas como una paloma y vale tanto como si estuviese fundido en plata. Hay una variedad inconcebible de plumajes y coloridos insospechados. Son caprichos de grandes damas, extravagancias del dinero, quizás una modalidad del lujo próxima a ser aceptada en lo futuro por las grandes elegantes cosmopolitas, que darán al olvido a sus mimados "lulús", "pekineses" y "griffones".

R.

La muñeca danesa

BARCELONA, 24.—La muñeca danesa llegó sin novedad. Fué recibida por el redactor de "Politiken", Page Nissen; el cónsul, el secretario del Consulado, algunos profesores daneses y miembros de la colonia. La muñeca es obra del artista Thorleil Lund, y sus facciones son bellas y finas. Ha sido instalada en un sillón del pabellón de Dinamarca.

—En un convento de la calle de Caspe ha sido detenido Francisco Domenech, que, utilizando una tarjeta de una personalidad en esta capital, estafaba a las personas caritativas.

Dos muertos y 8 heridos en dos accidentes de "auto"

El pantano de Barasona podrá embalsar en breve veinte millones de metros cúbicos de agua. La próxima feria de Sevilla se hará en el recinto de la Exposición. Un camión cae por un precipicio de once metros en Aranjuez.

EL AYUNTAMIENTO DE SORIA ELIGE NUEVO ALCALDE

Vuelco de un camión

ARANJUEZ, 24.—Un camión de la matrícula de Valencia, número 7.085, volcó en la Cuesta Reajal, a consecuencia de un mal viraje, precipitándose por un barranco de once metros. Resultaron heridos gravemente Eugenio Bors, de cuarenta y un años, y José Alonso, que iban en el camión. Este llevaba una carga de fruta.

Atropello de dos ferroviarios

ASTORGA, 24.—Cuando hacía maniobras un tren de mercancías, chocó con unos vagones que había en una vía muerta. Los vagones se lanzaron a gran velocidad y atropellaron contra un maleón al factor Toribio Castro y al levantador mecánico, Juan Martínez. Rápidamente fueron llevados en un automóvil al Hospital, donde, a los pocos momentos falleció Toribio Castro. Su compañero se encuentra en estado desesperado.

Robo y disparos en Barcelona

BARCELONA 24.—Esta madrugada, en la carretera de Casa-Antúnez, un "auto", que se dirigía a la estación de Morrot, se vió sorprendido por un desconocido que se apeó de otro "auto" y disparó una pistola sobre los ocupantes del primero. El individuo, entre grandes voces, pedía una cartera que le habían robado. El chofer del primer "auto" volvió a gran velocidad a Barcelona y, al llegar al Paralelo, dió cuenta del hecho a unos guardias que se encontró, que subieron al coche y regresaron a la carretera, donde encontraron al sujeto, al que detuvieron. Conducido a la Comisaría se negó a decir nada. Hoy fué trasladado al Juzgado, donde declaró llamarse Juan García García. Dijo que ayer estuvo comiendo y bebiendo, en unión de un hombre y una mujer, en un restaurante, y después notó la falta de la cartera. Los acompañantes desaparecieron, y, al llegar a la carretera, supuso que los ocupantes del "auto" que cruzó habían sido los que le robaron y disparó sobre ellos. García quedó detenido en un calabozo del Juzgado.

Se pide la suspensión de una subasta

BILBAO, 24.—En la sesión celebrada hoy por la Comisión permanente del Ayuntamiento, el alcalde dió cuenta de que el día 27 del actual se subastará el proyecto de obras del palacio de Comunicaciones de Bilbao, y dijo que como el edificio no satisfacía las necesidades actuales de la villa ni las futuras, proponía se enviara un telegrama al ministro de la Gobernación pidiendo se suspendiera la subasta. Así se acordó por unanimidad.

El Retiro obrero en Cáceres

CACERES, 24.—Con motivo del aniversario del Retiro obrero, todos los periódicos de la región publican hoy artículos e informaciones sobre el Premio Maluquer para obreros previsores. El periódico de la organización católica obrera reafirma su apoyo al régimen vigente del Retiro obrero y aconseja a los trabajadores colaboren con el sistema para sus mejoras. Se elogia la sensata actitud de los obreros en los talleres de la imprenta del diario "Nuevo Día", en la que se ha realizado un acto social con asistencia del elemento directivo de la Caja Extremeña de Previsión, con motivo de haberse incorporado todos los operarios de dichos talleres al régimen de mejoras del Retiro obrero, con imposiciones voluntarias. El director de la Caja elogió la actitud de los obreros, que se preocupan de su porvenir, y la del director-propietario de dicho diario, que ha bonificado con un 100 por 100 la imposición inicial. Esta noche, en el paraninfo del Instituto de Segunda enseñanza, se proyectará una película de las actividades escolares de Previsión, impresionada en varias escuelas de Extremadura y otras de homenaje tributado a don José Maluquer por las Mutualidades escolares Joaquín Costa y León Leal.

Oraciones del Primado por la reina Cristina

CUENCA, 24.—Hoy el Cardenal Primado aplicó los sufragios de mañana y tarde del novenario que se celebra a la Virgen del Carmen, por el alma de la reina Cristina, que celebraba su santo en el día de hoy y exhortó a los fieles que asisten a los cultos apliquen oraciones por la augusta finada.

Cinco lesionados en un vuelco

JEREZ DE LA FRONTERA, 24.—Al regresar de Cádiz, en "auto", los aristócratas don Mariano Ivison y su esposa doña Mercedes Zurita, con la señorita Pilar Ponce de León y los jóvenes Diego Zurita Hidalgo y Rafael Díez Zurita, que conducía el coche, éste volcó en las proximidades de Puerto Real, resultando Diego con la fractura de dos costillas y una extensa herida en la frente de carácter grave y los demás con ligeras contusiones.

Ha muerto el cónsul de la Argentina

LAS PALMAS, 24.—Ha fallecido en esta ciudad el cónsul de la República Argentina, don Juan Claudio Urangarza.

Al entierro, celebrado hoy, asistió numeroso público, que testimonió así la gran estimación de que el finado gozaba en esta plaza por sus bellísimas prendas personales.

El pantano de Barasona

LERIDA, 24.—Don Manuel Florensa, presidente de la Junta social del canal de Aragón y Cataluña, ha recibido un despacho del ingeniero director de las obras de construcción del pantano de Barasona, en que le participa han quedado terminadas las galerías de fondo, que se hallarán dentro de doce días en condiciones de embalsar 20 millones de metros cúbicos de agua para riegos.

Un "auto" por un terraplén

OVIEDO, 25.—Esta madrugada, a la una y pico, varios jóvenes de distinguidas familias de esta ciudad, se dispusieron a trasladarse a Gijón en tres automóviles. Uno de éstos, conducido por Víctor Ordóñez, y ocupado por César Miranda, Pablo Bustos y Manolo Díaz, al pasar una curva de la carretera de Gijón, junto a la Venta del Jabón, se despistó y fué a caer por un terraplén de gran altura.

Los jóvenes que viajaban en los otros dos coches acudieron en auxilio de sus compañeros, trasladándolos rápidamente a la Casa de Socorro, donde certificaron la defunción de César Miranda.

Los otros están gravemente heridos: Pablo Miranda, tiene una pierna rota; Manolo Díaz sufre la fractura de varias costillas, que le interesan el pulmón. Y Víctor Ordóñez presenta diversas heridas graves en la frente y otras partes del cuerpo.

La Semana de Aviación

SAN SEBASTIAN, 24. A causa de la inestabilidad del blanco por la agitación del mar, se ha suspendido esta mañana la prueba de aviación de bombardeo. Es probable se celebre esta tarde, además de los vuelos por parejas. Aunque esta prueba oficial por parejas se suspendió el viernes, habrá una prueba por patrullas hasta Eibar. Varios aviones evolucionaron sobre la población esta mañana siendo presenciadas las maniobras por numeroso público.

Los ex alumnos del Colegio de Limpias

SANTANDER, 24.—El domingo último celebraron los ex alumnos del Colegio de Limpias su fiesta anual en honor de San Vicente de Paúl, Patrono del Colegio. Por la mañana se celebró una solemne misa, dicha por el fundador del repetido Colegio, padre Martínez, durante la cual hizo el panegírico del Santo el padre Franco. La Capilla interpretó magistralmente la Misa de Perossi. Por la tarde hubo un banquete de más de cien ex alumnos. Entre las adhesiones recibidas figuraba la del padre Sierra, que fué rector del Colegio. Al final hicieron uso de la palabra el padre Martínez y el vicerrector, en funciones de rector, padre Román Goreste Goñi, así como el presidente y secretario de la Asociación de Antiguos Alumnos, todos los cuales fueron muy aplaudidos. Terminó la fiesta con vítores al Colegio de Limpias y a sus profesores.

La próxima feria de Sevilla

SEVILLA, 24.—En la reunión de la Comisión permanente se acordó que las fiestas primaverales del año próximo se propaguen eficazmente y que la feria de abril se celebre dentro del recinto de la Exposición. La entrada a la misma durante esos días será gratuita. La Exposición pagará al Ayuntamiento el 10 por 100 de la parte de entradas. El alcalde dió cuenta de la real orden sobre prórroga de la ley del 14, y se acordó enviar al general Primo de Rivera un telegrama diciéndole que el Ayuntamiento de Sevilla ha tomado el acuerdo de cumplir la fórmula propuesta por el Gobierno para cubrir económicamente las necesidades del presupuesto de la Exposición. Añade el despacho que el Ayuntamiento se complace en comunicarlo así a su alcalde honorario, testimoniándole con tal motivo nuevamente su adhesión.

—Esta mañana ha marchado a Granada el ministro de Obras públicas del Uruguay, don Víctor Benavides, acompañado de su señora e hijos. Se muestra encantado de los adelantos que ha sufrido España en estos últimos tiempos. Desde Granada marchará a Barcelona.

—Varios Bancos de esta plaza, especialmente los que tienen relaciones con América, han recibido en consignación varios millones de pesetas para cartas de crédito. Todos estos millones vienen extendidos a favor de los numerosos súbditos americanos que se proponen venir a Sevilla en el próximo otoño.

Niño muerto por una chispa eléctrica

TOLEDO, 24.—En el pueblo de Lominchar, mientras segaba con su padre en la finca El Rosal, fué muerto por una chispa eléctrica, durante una tormenta, el niño de ocho años Mariano González Pérez.

—En la finca Peraleda, del término de Puebla Nueva, se declaró un violento incendio, que comenzó en el valle de la Sala, quemándose siete fanegas de monte bajo, 33 de trigo segado y en gavillas y dos de pastos. El siniestro se supone se produjo por la chispa de un cigarro que encendió un obrero. Las pérdidas ascienden a 11.000 pesetas.

Renovación de un Ayuntamiento

VALENCIA, 24.—Con las dimisiones de concejales recibidas hoy por el alcalde puede darse por dimitido la totalidad del Ayuntamiento. De los 74 continuarán seguramente en su cargo 40. La reorganización municipal no se hará hasta pasada la feria, que terminará el 8 de agosto.

La permanente del Ayuntamiento ha acordado levantar un monumento a Valencia en el centro del jardín de la plaza del Marqués de Estella, en conmemoración de la conquista de Valencia, y nombrar una comisión que organice las fiestas de este centenario.

Un muerto y cinco heridos en accidente automovilista

ZAMORA, 24.—Esta noche ingresó en grave estado en el Hospital, Adolfo Cardona Almeida, de diez y seis años, que presentaba una herida cortante en el parietal izquierdo y fractura del codo del mismo lado. Manifestó que a las nueve y media de la mañana salió de su pueblo en automóvil, conducido por su dueño, el médico titular de Venialbo, don Luis Casaseca, y ocupado por la esposa del mismo, doña Aurea Crespo, y sus hijas Juanita, Leonor y Regina, todos los cuales se dirigían a Valladolid para vulcanizar unas cubiertas del coche. Añadió que dos horas después de llegar a las cercanías de Tordesillas, y a consecuencia de un mal viraje, el coche, que llevaba una marcha regular, chocó con un árbol y se destrozó un guardabarros y la capota. El conductor, presa del pánico, no pudo detener el vehículo, y éste fué a precipitarse contra otro árbol.

Todos los ocupantes del coche fueron despedidos a gran distancia. Leonor, de catorce años, resultó muerta. El médico sufrió un golpe terrible en el pecho con el volante, y quedó en gravísimo estado. Su esposa perderá probablemente un ojo. Los demás viajeros sufrieron heridas de menos consideración, e ingresaron en el Hospital de Tordesillas.

La noticia del accidente ha causado penosísima impresión en esta capital, donde son muy conocidas las víctimas del suceso. El cadáver de la niña muerta recibirá sepultura en el cementerio de El Piñero.

El Nuncio en Santiago

Una recepción en el Palacio Arzobispal

SANTIAGO, 24.—A las seis y media de la tarde entró en esta ciudad el Nuncio de Su Santidad, monseñor Tedeschini. A recibirle salieron hasta Curtis Comisiones del Cabildo Catedral y del Seminario pontificio arzobispal, donde se hospeda. También le recibieron el Arzobispo de Santiago y el Obispo de Plasencia, con el alcalde, comandante militar y nutridas Comisiones civiles y militares. Rindió honores una compañía del regimiento de Zaragoza con banda de música.

Inmediatamente se celebró en el palacio arzobispal una brillante recepción. Por la noche, el mismo palacio lucía una espléndida iluminación.

FIGURAS DE ACTUALIDAD

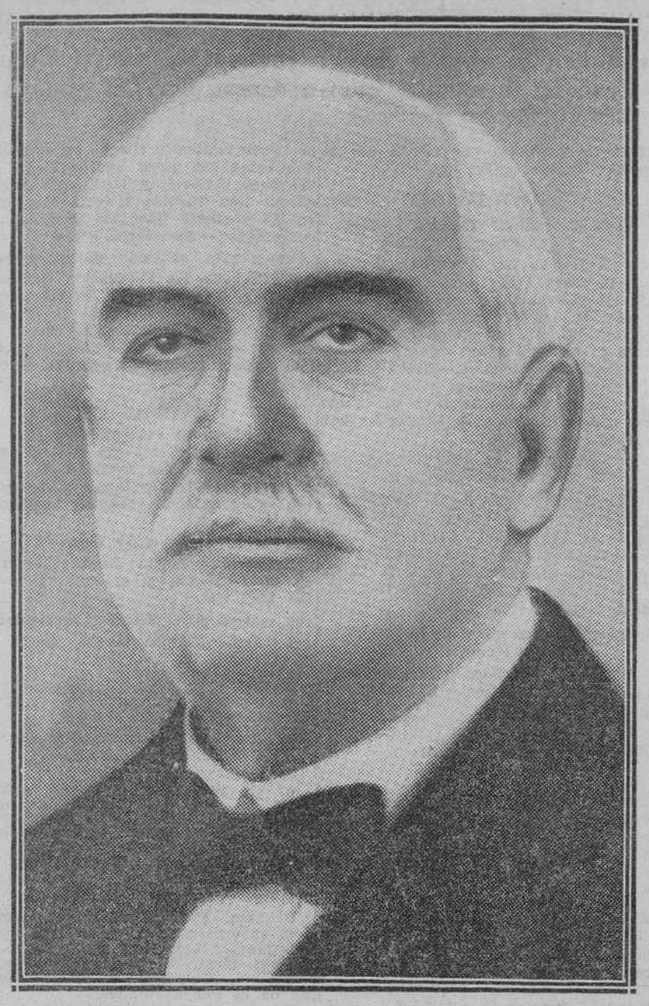

Don Andrés Martínez Vargas, catedrático de la Facultad de Medicina, de Barcelona, que ha sido invitado por el Comité Internacional de Higiene Escolar a dar unas conferencias en Nueva York el próximo otoño

El señor Martínez Vargas ha representado quince veces a España en Congresos científicos internacionales, además de las conferencias que ha dado en Wáshington, en París y en Toulouse. A propuesta del Comité Internacional de Previsión Social, en reunión celebrada en julio de 1928, ha asistido como miembro español a la Quincena Social celebrada en el castillo de Lani. Su viaje ha constituído un continuo homenaje a España. El señor Martínez Vargas ha ocupado constantemente el puesto de honor al lado de la presidencia. Ha dado cuenta de las obras sociales realizadas por España y ha recabado para nuestra patria la gloria de ser la iniciadora en el mundo de las escuelas al aire libre, fundadas por Manjón; de los homenajes a la Vejez, de las escuelas ambulantes de puericultura y agricultura y del seguro de maternidad.

VARIOS GACOS SORPRENDIDOS EN EL TEJADO DE UNA CASA

Ni la Policía ni los bomberos que acudieron en ayuda de ésta, logran capturarlos

Un voluntario que intentó ganar las alturas quedó colgado de un balcón

Los vecinos de las casas números 6, 8 y 10 de la calle de Bravo Murillo notaron esta madrugada ruidos alarmantes en los tejados respectivos. Como sospechasen que se trataba de ladrones, dieron inmediatamente aviso a la Policía, la cual se personó rápidamente en el lugar del suceso, comprobando que, efectivamente, varios individuos andaban por los tejados con propósito de introducirse en el interior de los inmuebles.

Se dió aviso al próximo Parque de Bomberos, para que enviara un automóvil escala, con objeto de poder subir con más facilidad al tejado. Ya los bomberos en el lugar del suceso y con la escala levantada, ninguno se atrevía a subir por ella.

Al fin, salieron tres voluntarios, que llegaron a la altura del tejado, pero uno de ellos perdió pie y cayó, pero tuvo la fortuna de quedar enganchado en un balcón del tercer piso.

Los restantes, en vista de la poca fortuna y del percance de su compañero de aventura, desistieron de su empresa y descendieron.

Mientras tanto, los ladrones, que ya se sabían descubiertos, saltaron de un tejado a otro, procurando sustraerse a la persecución de la Policía, que por la calle los sigue sin perderlos de vista.

Ha muerto en Deusto el padre Obeso, S. J.

Era profesor de Matemáticas de dicha Universidad

BILBAO, 24.—En la Universidad de Deusto ha fallecido hoy el padre Obeso, S. J., profesor de Matemáticas de dicho Centro de enseñanza, y personalidad muy conocida en el mundo de la ciencia y del campo social. El padre Obeso nació en Santander el 13 de agosto de 1852, y entró en la Compañía de Jesús el año 1867. Hizo sus primeros estudios en Poyanes, y luego en Sevilla y Madrid, en cuya Universidad se doctoró en Matemáticas. Estudió Teología en Irlanda, y en 1886 vino a la Universidad de Deusto en donde ha desempeñado sin interrupción la cátedra de Matemáticas hasta el momento de su muerte. El padre Obeso, además de su profunda ciencia, se distinguió por su gran espíritu evangélico, y trabajó mucho en el campo social, fundando las escuelas sociales de la Arboleda y Gallarta, los más caracterizados centros obreros mineros de Vizcaya, donde hizo una gran labor. La muerte del padre Obeso ha sido muy sentida en toda la provincia.

Nuestros suscriptores de Madrid deben recibir EL DEBATE en su domicilio antes de las nueve y cuarto de la mañana. Cualquier deficiencia en el servicio será corregida inmediatamente avisando a nuestro departamento de Circulación. Teléfonos 71500 y 71509.

ALMACEN DE MADERAS INCENDIADO EN SAN SEBASTIAN

LAS LLAMAS DESTRUYERON TOTALMENTE EL EDIFICIO

Mientras presenciaba los trabajos de extinción, un hombre fué arrollado y muerto por una locomotora

El incendio se propagó a otro almacén de vinos y licores

Arde en San Rafael un hotel de Menéndez Pidal

SAN SEBASTIAN, 24.—Esta tarde, a última hora, se declaró un violentísimo incendio en los almacenes de maderas de la Compañía Portu, situados en las proximidades de la Fábrica de Tabacos y de la estación del Norte.

El gobernador civil y el alcalde, que habían acudido a la estación para recibir al ministro de Negocios Extranjeros de Portugal, se trasladaron al lugar del siniestro en cuanto despidieron al político portugués. Numerosísimo público se había congregado ya en los alrededores, presenciando los trabajos del Cuerpo de Bomberos para localizar el fuego. Este amenazaba propagarse a un almacén de vinos y licores propiedad de los señores Beguiristain y Compañía.

El inmueble siniestrado presenta un aspecto imponente. Las llamas alcanzan muchos metros de altura, aunque no hace viento. Esta circunstancia disminuye el riesgo de que el fuego se propague a otros edificios.

El fuego comenzó en el primer piso, donde están los almacenes. El edificio es propiedad de los señores Mendía Murua, que poseen en la planta baja un almacén de hierros. Dichos señores tenían asegurada la finca, pero no las existencias de su almacén. En cambio, los almacenes Portu sí están asegurados. El encargado de los almacenes se hallaba dormido al declararse el fuego; el sereno fué sacado a la calle cuando estaba a punto de perecer asfixiado. No se han podido salvar las cajas de caudales.

El edificio ha quedado totalmente destruído y el fuego hizo presa, por fin, en los almacenes contiguos de los señores Beguiristain y Herce. En ellos había grandes existencias de alcohol, pero éstas pudieron salvarse sacando a tiempo los bocoyes.

Mientras presenciaba los trabajos de extinción, fué arrollado por una máquina que realizaba maniobras en la estación el cobrador de la Casa Múgica don Eduardo Valiente, que resultó muerto.

Un hotel de Menéndez Pidal, incendiado

SAN RAFAEL, 24.—Ha sido destruído por un incendio el hotel que poseía aquí el presidente de la Real Academia Española, señor Menéndez Pidal. El siniestro ocurrió ayer a mediodía y parece casual. Una biblioteca de tres mil volúmenes que guardaba Menéndez Pidal en el hotel ha sido pasto de las llamas y reducida a un centenar de libros. No se pueden calcular las pérdidas, pues con el desorden es difícil de momento inventariar legajos, muebles, objetos, etcétera.

Molino incendiado

VALENCIA, 24.—En las últimas horas de la madrugada de ayer se declaró un incendio en un molino de la Marina, término de Paterna, propiedad del juez municipal de esta última población, don Alicio Vila. Se dió cuenta del incendio el oficial de Teléfonos, don Ramón López, que se retiraba del servicio y que se apresuró a avisar al Centro de bomberos de Valencia. El edificio siniestrado, dedicado a moltura de harinas, tiene tres cuerpos y cinco pisos. El fuego se propagó rápidamente y con tal intensidad, que no pudo ser totalmente dominado hasta las once y media de la mañana de hoy. A las dos de la tarde regresaron los bomberos a Valencia. Las pérdidas se elevan a medio millón de pesetas. Tanto el edificio como la maquinaria se hallaban asegurados.

El presidente habla de la Constitución

La España posterior a 1923 no puede descansar sobre la Constitución entonces vigente. Es posible que el marqués de Estella redacte una ponencia. Mañana firmará el Rey el decreto de radiodifusión.

EL DECRETO AGROPECUARIO RECOGE LAS OBSERVACIONES FORMULADAS POR LA ASAMBLEA

Después de recibir al presidente del Comité ejecutivo de Unión Patriótica, señor Gabilán, con quien trató de los trabajos de la sección de Leyes Políticas de la Asamblea, el marqués de Estella salió a dar un paseo en automóvil con el catedrático señor Pérez Bueno. A su regreso al ministerio del Ejército, sobre las nueve y media de la noche, el presidente invitó a subir a su despacho a los periodistas, que, como de costumbre, le aguardaban.

He tenido hoy, dijo, varios despachos, entre otros, el del secretario general de Relaciones Exteriores y del ministro de Instrucción, el cual me ha mostrado los nuevos planos del Real. Son ya demasiadas obras, demasiado tiempo, demasiados presupuestos suplementarios. El último proyecto consiste en una nueva caja escénica especie de tambor gigantesco, dividido en tres sectores, en uno de los cuales encuadra el decorado correspondiente al acto que se representa, mientras que en los otros dos se preparan los correspondientes a los actos o escenas siguientes en términos que, merced a una brevísima mutación por procedimiento giratorio o rotatorio, el espectáculo se desarrolla sin entreacto, sin esperas. Se trata de una iniciativa inspirada en la moderna técnica escenográfica de Alemania, que exige un cuantiosísimo presupuesto, nuevo alumbrado, etcétera. No creo yo que ello compense la ventaja de la rapidez, porque, ni en primer término las funciones del Real son tan largas como en Berlín, ni el público de aquel teatro se aburre en los entreactos, antes bien, los saborea con verdadera fruición. El sábado me reuniré con el ministro de Instrucción y el de Fomento y los arquitectos para decidir lo que se haya de hacer. De todos modos, mucho me temo que el teatro no se pueda abrir en noviembre de 1930.

El Rey llegará mañana a Santander

He tenido el honor de conversar por teléfono con su majestad el Rey, quien me anuncia su intento de llegar mañana a Madrid en automóvil entre cinco y seis de la tarde. A las siete presidirá la Junta constructora de la Ciudad Universitaria y al día siguiente, a las diez de la mañana, presidirá el Consejo de ministros, que, aunque no trate asuntos de novedad, no será breve, porque su majestad firmará muchos decretos atrasados. Los de Presidencia forman un mamotreto. Están entre ellos la reglamentación de todo lo referente a Radiodifusión y el proyecto agropecuario. Yo comunicaré durante el Consejo a su majestad un anticipo del decreto de ampliación de la Asamblea, que no someteré a su firma hasta agosto. Según me ha anunciado el Monarca, almorzará con el Príncipe de Asturias, aunque no he entendido bien si en El Pardo o Madrid. Entre tres y cuatro saldrá para Santander, adonde espero que llegará en unas cinco horas, es decir, con tiempo suficiente para sentarse a la mesa con la real familia.

La Constitución se implantará por plebiscito

Hizo una pausa el presidente y prosiguió así:

—El señor Pérez Bueno, con quien quería conversar acerca de las leyes constitucionales, ha tenido la bondad de venir a buscarme esta tarde y en unas vueltas que hemos dado en "auto" por el Retiro me ha comunicado sus impresiones, que yo he escuchado con sumo gusto, por tratarse de un hombre muy inteligente y de ideas propias. ¿Han leído ustedes el artículo de fondo de "La Nación" de esta noche?

—Precisamente lo comentábamos cuando llegaba usted.

—Sí, había que poner las cosas en claro. No tiene duda que cuando una cosa nace con fuerza, con vitalidad, ordinariamente es a costa de otra y sería absurdo pretender que la España posterior a 1923 descansara sobre la Constitución entonces vigente, tanto valdría decir sobre un cadáver. Un régimen que ha brotado de la tierra firme tiene que buscar nuevos espacios para su plena y definitiva vida, y el procedimiento elegido—el plebiscito—no puede ser ni más solemne ni más democrático. Es el que conviene a la implantación de las reformas excepcionales, porque es el que mejor y más directamente expresa la voluntad popular. Países de régimen tan democrático como Suiza prescriben el referéndum, es decir, el plebiscito para determinadas leyes, incluso después de votadas en el Parlamento. Luego el testimonio del primero se juzga superior al segundo. Quienes intentan plantear el asunto de otro modo ocultan su intención de atacar el proyecto de la Asamblea por las partes que creen más vulnerables. Pero se trata de una maniobra pueril y tanto más improcedente cuanto que nadie puede predecir la resultante que el Gobierno deduzca de los pareceres que escuche en la Asamblea y que seguramente influirán en el proyecto, aunque se respeten desde luego sus líneas fundamentales, porque están muy bien orientadas. Ya verán ustedes el decreto de estructuración agropecuaria que tengo ahí, y que dentro de unos días publicará la "Gaceta". El texto definitivo dista tanto del dictamen que el ministro correspondiente envió al organismo consultivo como de la ponencia emitida por la sección. Es una demostración palmaria, sobre el papel de la labor de utilidad, verdaderamente objetiva y fecunda que la Asamblea ejerce.

La Asamblea funciona como un Parlamento

Hasta tal punto, que acaso sin modificaciones, aunque cambiando desde luego el procedimiento, la Asamblea sería el Parlamento, la Cámara. Otorgando a las actividades la representación corporativa, y a los Municipios y Diputaciones la facultad de nombrar sus representantes, dando acceso a la representación del Estado, que de una manera o de otra siempre está representada en el Parlamento y reservando el sufragio directo aparte, no cabe duda que la actual Asamblea sería una verdadera Cámara, en el sentido de auxiliar y no de entorpecer la labor de gobernar, como fué sin duda el pensamiento de los teóricos y doctrinarios del parlamentarismo, aunque los resultados en la práctica hayan desvirtuado sus concepciones. Por eso en la Asamblea no ha habido intrigas ni maquinaciones, ni grupitos enredadores. La masa se echó encima. La masa, que siempre que representa a la opinión verdadera de un país, no quiere política. Y no vale que las personalidades llamadas liberales preconicen el sistema parlamentario puro. Lo impuro es tener que transigir, claudicar y pactar para poder seguir gobernanado. No lo digo en el sentido de que, para aquellas personalidades, la función de asumir el Poder fuera un incentivo, como no lo es para mí, sino en el de que para resolver los problemas nacionales tenían que permanecer en el Gobierno, aunque sin la eficacia que el régimen les restaba.

Unos días en el Palacio de la Magdalena

El lunes decididamente—continuó el general Primo de Rivera—saldré para Mondáriz, acompañado de mis hijas. Estaré, hacia mediados de agosto, un día en Gijón, coincidiendo con la inauguración de la Feria de Muestras. Alrededor del día 20, después de las fiestas de la Virgen de Begoña, y en vísperas de otras, celebraremos Consejo de ministros en Bilbao, donde permaneceré cuarenta y ocho horas. De allí iré unos días al palacio de la Magdalena en Santander, invitado por sus majestades, y el día 1 de septiembre llegaré a Madrid para dedicarme a trabajar hasta el 26. En tal fecha iré a Jerez, donde pasaré el día de mi santo y asistiré a la inauguración del monumento que me han erigido. También tomaré posesión de la casita donde nací, y que mis paisanos me recuperan y regalan.

Otra posible ponencia sobre Constitución

El presidente repartió unos cigarros a los informadores y tuvo aún un minuto de conversación también con ellos. "Me envían, dijo jovialmente, de Cuba, unos 4.000 cigarros por año. Este reparto a ustedes apenas los mermen, pero el de algunos que hago en banquetes oficiales, sí que me ayudan afortunadamente, a sangrar este "stock".

Interrogado sobre su salud declaró: "Aunque no fué sino un toque es lo cierto que a raíz de la intervención de Asuero, me hice un análisis y resultó bastante favorable. Ahora tendrían que hacerme otro, porque es reglamentario al entrar en el balneario. A ver si estudio, terminó sonriente, en Mondariz el proyecto de Constitución y leyes complementarias y se me ocurre también hacer mi ponencia.

La organización del ministerio de Economía

En el ministerio de Economía facilitaron la nota que sigue:

"Algunos periódicos anticipan noticias sobre la futura organización del ministerio de Economía Nacional, cuyas líneas generales quedaron trazadas en el último Consejo de Ministros.

Lo único que por el momento se puede afirmar es que se tendrán en cuenta los resultados de la experiencia para introducir aquellas modificaciones que se estimen más útiles para el interés público en los servicios que se han de reorganizar, pero sin olvidar que estas reformas han de hacerse para que los organismos afectados por ellas respondan mejor al pensamiento que presidió su creación."

* * *

El ministro de Economía recibió, entre otras, las siguientes visitas: marqués de Silvela, marqués de Zarco; don Ventura Caro, secretario de Embajada; señor Huesca, presidente de la Cámara Agrícola de Sevilla, y el señor González Oliveros, gobernador del Banco Exterior.

Sobre la suspensión de un Sindicato católico

La Confederación Nacional de Sindicatos Católicos ha elevado al ministro de la Gobernación un recurso contra la suspensión del Sindicato Católico de Tranviarios "El Regulador", de Bilbao, suspensión ordenada por el gobernador de aquella provincia.

Por la misma entidad ha sido dirigida al ministro de Trabajo una solicitud para que sea anulada la elección de vocales obreros en el Comité paritario de Industrias Químicas y Agrícolas de Luchana y Baracaldo. Se alega en el escrito que dicha elección se efectuó en condiciones de ilegalidad.

El ministro de Justicia a Santiago

SANTIAGO, 24.—Procedente de Coruña llegó a las siete de la tarde el ministro de Justicia, don Galo Ponte, acompañado de su esposa y su hijo político. Fueron a esperarle a Sionilla varias Comisiones, entre las que figuraba una muy numerosa de figueroístas, de cuya fundación es patrono. A su llegada a Coruña el ministro fué saludado por el Nuncio los Prelados de Santiago y Plasencia y cuantas personas tienen representación oficial en Santiago. Acudió a rendirle honores una compañía del regimiento de Infantería de Zaragoza, con música. El señor Ponte y su esposa se hospedan en el palacio arzobispal.

CLAUSURA DE LA ASAMBLEA DE FEDERACIONES Y CLUBS DE FOOTBALL

El marqués de Someruelos y los señores Prida, Olave, Irezábal y Rosich forman el nuevo Comité Nacional. El equipo norteamericano de "tennis" que jugará contra Francia. Uzcudun contra Campolo. Lo que es el circuito de Lasarte.

Automovilismo

El Circuito de Lasarte

El Circuito de Lasarte no es ni más ni menos que la carretera que, partiendo de Lasarte, pasa por Oria, Andoain y Urnieta, se extiende a las proximidades de Hernani y vuelve al punto de partida por Lore Toki. Representa un perímetro de 17 kilómetros 315 metros.

Con buenas carreteras para situarse en cualquier punto del recorrido, separado de San Sebastián por insignificante distancia y abuncando toda clase de medios de locomoción, pocos circuitos en el mundo entero pueden superarlo. Si a esta situación privilegiada unimos las excelentes condiciones del terreno y el marco que le rodea, nos acercamos mucho a la realidad, afirmando que es un recorrido que está a la altura de los mejores.

El río Oria sigue a lo largo la tercera parte del itinerario, desde Lasarte hasta el recodo de Bazcardo.

Siempre ha llamado la atención de los turistas el estado de las carreteras guipuzcoanas; por propios y extraños son consideradas como las mejores de España. Al propio tiempo, la carretera escogida para el circuito es considerada como la mejor de Guipúzcoa.

Alquitranado y clorurado debidamente, con la consistencia deseada, impermeabilizado, con una superficie lo más lisa posible, el recorrido del circuito de San Sebastián está realmente "ad hoc" para la clase de pruebas al que se destina. Es un detalle de interés automovilista poder afirmar que cualquier coche de turismo puede fácilmente realizar un promedio de 100 kilómetros.

Con motivo del Gran Premio de Europa disputado hace tres años se han realizado no pocos arreglos, que han mejorado enormemente su condición.

La Diputación presupuestó, si la memoria no nos engaña, alrededor de un millón de pesetas para transformarlo en un circuito automovilista ideal, con buena anchura máxima y media.

A vista de pájaro, la configuración de la pista es irregular, como fácilmente se puede apreciar en el gráfico que publicamos; grosso modo puede parecer una elipse en la que la curvatura mayor se extiende por Oriamendi y la menor hacia Andoain, formando las rectas el trecho que se extiende de Lasarte a Bazcardo y de Urnieta a Hernani.

Las tribunas, y por lo tanto la meta, se hallan a un punto equidistante, a un kilómetro entre Oria y Lasarte. El panorama desde las tribunas es excepcional: se domina el renombrado hipódromo guipuzcoano y la pintoresca vega de Lasarte, hasta Usurbil por un lado y Andoain por otro.

Entre los kilómetros 2 y 3 existen dos recodos interesantes, donde hay que disminuir la velocidad; luego un trecho bastante recto hasta Bazcardo y justamente en la bifurcación del camino de Andoain un viraje pronunciado, seguido de un kilómetro de recta. Con un viraje parecido se toma entonces la dirección de Hernani.

El recorrido es hasta ahora de suave pendiente. Sigue la dirección de la línea férrea del Norte.

Desde Chinchurritegui se acentúa la inclinación hasta coronar el alto de Urdaneta, para descender bruscamente hasta el caserío de Urnieta. A mano izquierda se deja el Buruntza y a la derecha otro monte más elevado, el Adarra.

Desde aquí, a la salida de Urnieta, después de recorridos ocho kilómetros y medio aproximadamente, el circuito empieza a ondular a cortos trechos, destacándose las elevaciones de Babilonia, Artzola y Boquero. Es terreno accidentado, pero en buenas condiciones.

A pocos metros de Hernani hay un buen viraje, y poco después se enfila la recta de Lore Toki, la parte de menor anchura del recorrido, que, a pesar de ello, por su dirección se puede abordarla a buena marcha. Son tres kilómetros en los que el "leader" de la carrera procura no dejarse pasar.

Regístranse dos recodos rápidos, se va en pendiente, que alcanza su máximum en el empalme de la carretera de Oriamendi, sucediéndose después varias curvas hasta enlazarse en el kilómetro 15 con la tercera carretera que va a San Sebastián.

Una emocionante curva de rápido ascenso y descenso se aborda en el crucero de Teresategui y en seguida se domina un buen trecho donde se puede acelerar. Se alcanza vertiginosamente el pueblo de Lasarte en suave descenso.

Los conductores están entonces a un kilómetro de las tribunas. Se les cronometra en esta distancia para comparar su rendimiento. Es un trecho bastante recto, homogéneo; presenta el terreno el mismo nivel.

Cruzan las tribunas y se sigue el mismo recorrido indicado.

* * *

SAN SEBASTIAN, 24.—Ha comenzado el pesaje de los coches que participarán mañana en el Circuito de Lasarte. Se presentaron nueve de la misma marca, que serán conducidos por Chirón, Zanelli, Foresti, Lehoux, Bourlier, Brochek, Lejori, Etancelain y Bouriano. Por la tarde continuará el pesaje.

Más coches en el pesaje

SAN SEBASTIAN, 24.—Esta tarde se han pesado otros cinco coches para el Gran Premio, que serán conducidos por Philippe, Plate, Dreyfus, Maleplane y Bonrial.

El total de participantes asciende a 14 coches.

Se espera a dos corredores

SAN SEBASTIAN, 24.—Se espera la llegada de los corredores Varzi e Ivanonsky.

* * *

Como se ve por el número de coches que se han pesado, sólo se han retirado cuatro de las inscripciones oficiales.

Hay tres marcas diferentes, doce de una sola.

La prueba de Montenero

Se ha disputado la notable prueba italiana de Montenero, que arrojó la siguiente clasificación:

1, VARZI. Tiempo: 2 h. 34 m. 51 segundos. Velocidad media: 87 kilómetros 175 metros por hora.

2, Nuvolari. 2 h. 36 m. 22 s.

3, Campari.

4, Arcangeli; 5, Brilli Peri, y 6, Pastore.

Football

La Asamblea de Federaciones y Clubs

SAN SEBASTIAN, 24.—A las once de la noche se reanudó la Asamblea de "football". Se discutió la fórmula de promoción, estableciendo el máximun de equipos que participarán en los torneos regionales. Por votación se acordó conceder un plazo de dos años a los de la segunda categoría para que concurran a la promoción, presentando campos de hierba. Se adoptaron, a propuesta de la Federación catalana y se llevaron a la ponencia las adiciones al reglamento sobre facultades a los consejos regionales de apelación a las sanciones por práctica del juego violento y sobre la facultad de la incautación de las taquillas de los Clubs morosos. Se nombró una ponencia especial para los reglamentos de árbitros, formada por representantes del Centro, Cantabria y Castilla-León y el Colegio Nacional de árbitros y otra ponencia para el reglamento general de la Federación española, integrada por representantes de Cataluña, Aragón, Sur, Guipúzcoa y el Comité Nacional. A la una y media de la madrugada se levantó la sesión que proseguirá hoy.

Navarra jugará con Guipúzcoa

SAN SEBASTIAN, 24.—La Asamblea Nacional de Football se ocupó esta mañana de las proposiciones relacionadas con el reglamento. Por reclamación del Colegio de árbitros por no haberse castigado al Club de Valladolid, cuando se castigó, en cambio, al árbitro, se acordó confirmar el fallo, pero en lo sucesivo se castigará con energía los excesos. Se autorizó a Navarra para jugar el campeonato con Guipúzcoa, sin aumentar el número de presentantes en el Campeonato Nacional. También se acordó que en los partidos de competición oficial, en caso de lesión del guardameta, podrá sustituirle un suplente. Por la tarde se discutirán otras proposiciones y se eligirá el Comité.

El nuevo Comité Nacional

SAN SEBASTIAN, 24. — Se celebró esta tarde la última sesión de la Asamblea.

Se rechazó la petición del representante del Athletic Club del 10 por 100 de la recaudación en el pasado partido España-Inglaterra.

Se suspendió la sesión por breves instantes para cambiar impresiones sobre la elección del nuevo Comité.

Reanudada, se eligieron los siguientes miembros de la Federación Nacional, por unanimidad:

Presidente, marqués de Someruelos.
Secretario, señor Fernández Prida.
Tesorero, don Julián Olave.
Vocal, don Ricardo de Irezábal.
Vocal, don José Rosich.

El duque de Hornachuelos no fué reelegido por haber presentado su dimisión con carácter irrevocable.

No se aceptó la dimisión presentada por el secretario de la Nacional, don Ricardo Cabot.

Los señores Olave y duque de Hornachuelos marcharon a Madrid en el sudexpreso.

* * *

SAN SEBASTIAN, 24.—En la reunión celebrada hoy por la Asamblea se tomaron los siguientes acuerdos: Designar al señor Minuesa, de Aragón, para que integre el Comité de investigación en las denuncias formuladas alrededor del caso Hilario entre los Clubs de Coruña y Canarias; indemnizar a la Real Sociedad con 2.000 pesetas por los traslados de las fechas de sus partidos. Se trataron también otras proposiciones, entre ellas, la reclamación del Athletic de Madrid solicitando un tanto por ciento por el partido Inglaterra-España.

Lawn tennis

Ante el "match" Estados Unidos-Francia

PARIS, 24.—En el partido decisivo por la Copa Davis entre los Estados Unidos y Francia, la Asociación Americana de Lawn Tennis ha anunciado oficialmente que el equipo norteamericano se formará como sigue:

Partidos individuales.—Tilden y Lott.
Partido doble.—Allison y Van Ryn.

Como se ve, con respecto al equipo que eliminó a Alemania, Hunter ha sido sustituido por Lott.

Ciclismo

Una carrera de la A. C. Montjuich

BARCELONA, 24.—La última prueba de la Agrupación Ciclista de Montjuich la ganó Farró, que cubrió los 150 kilómetros del recorrido en 3 h. 10 m.

Se clasificaron después: Martret, Alsinet, Reguier, Ruiz y Pla.

Décimaoctava etapa de la Vuelta a Francia

METZ, 24.—Décimaoctava etapa de la Vuelta ciclista a Francia: Estrasburgo a Metz. 165 kilómetros.

1. LEDUCQ.
2. Charles Pelissier.
3. Frantz.
4. Van Brouaene.
5. Antonin Magne.
6. Rebry.
7. Van Riselberge.

Todos en 5 h. 47 m. 11 s.

Clasificación

METZ, 24.—Después de terminar la XVIII etapa de la vuelta ciclista a Francia, Estrasburgo-Metz, 165 kilómetros, la clasificación general de los corredores era la siguiente:

Primero. Mauricio de Waele, con 151 horas 14 minutos 28 segundos.

Segundo. Joe Pancera, 151 horas 34 minutos 40 segundos.

Tercero. Jean Demuyseres, 151 horas 37 minutos 51 segundos.

Cuarto. Nicolás Frantz, 151 horas 59 minutos 5 segundos.

Quinto. Cardona, 152 horas 3 minutos 29 segundos.

Las etapas que quedan

METZ, 24.—Quedan por realizar 996 kilómetros, correspondientes a las etapas siguientes: Metz-Charleville, Charleville-Malo-les-Bains, Malo-les-Bains - Dieppe, Dieppe-París.

Regatas a la vela

La Copa Norfeo

Bajo la organización del Comité de Vela del Real Club Marítimo de Barcelona se disputó la Copa Norfeo, reservada para yates de la serie Hispania, clase U.

El recorrido ha sido de tres millas.

Todas las embarcaciones participantes fueron tripuladas por un solo "amateur".

Se registró la siguiente clasificación:

Primero.—"Pipo", de don Magin Matheu, patroneado por don Santiago Amat, en 1 h. 7 m. 6 s.

Segundo. — "Avant", de don Agustín Fatjó, por su propietario, en 1 h. 9 m. 28 s.

Tercero.—"María del Carmen", patroneado por su propietario don Emerardo Thiess, en 1 h. 14 m. 46 s.

Cuarto.—"Sens-Por", de don José María Jansá, patroneado por él mismo, en 1 h. 19 m. 10 s.

Quinto.—"María del Remei", patroneado por su propietario, don Alberto D. Fittock, en 1 h. 20 m. 30 s.

Sexto.—"Fitora", de don H. Víctor Hugo, patroneado por el mismo, en 1 h. 21 m. 7 s.

Importantes pruebas en Santander

SANTANDER, 24. — Se celebraron también las regatas de balandros, clasificando éstos por el siguiente orden:

1. "Nani", de 8,50 metros, en 2 horas 43 minutos 56 segundos.
2. "Sonnia", de 6 metros, 2 h. 45 m. 47 s.
3. "Mauro II", en 2 h. 48 m. 27 s.
4. "Mauro III" en 2 h. 59 m. 50 s.
5. "Coricori", en 2 h. 53 m. 58 s.
6. "Mena", en 2 h. 57 m. 36 s.
7. "Marinel", en 3 h. 2 m. 37 s.

Los veleros corrieron por tiempos compensados y la distancia recorrida fué de ocho millas.

Pugilato

Uzcudun contra Campolo

NUEVA YORK, 24.—El boxeador español Paulino Uzcudun, que desde que fué derrotado por el alemán Max Schmeing se encuentra restableciéndose de la lesión que sufrió en un brazo durante dicho combate, ha declarado que tan pronto como se encuentre bien de dicha lesión tratará de enfrentarse con el gigante argentino Victorio Compolo.—Associated Press.

Wancker vence a Dismond

ALIENTOWS (Estado de Pensylvania), 24.—En un encarnizado encuentro de boxeo celebrado anoche en esta ciudad entre los pesos ligeros Henri de Wancker, francés, y Mickey Diamond, obtuvo una decisiva victoria el primero. El combate duró los diez asaltos concertados.—Associated Press.

Campeonato "amateur" de Tarragona

REUS, 24.—La Federación Catalana de Boxeo acordó en su última sesión delegar al Club de la Casa del Pueblo de esta población, Sección Sportiva, para que organice el campeonato provincial "amateur" de la provincia de Tarragona.

Natación

Pruebas en Santander

SANTANDER, 24.—En el Real Club de Regatas se han celebado esta mañana las terceras pruebas de los concursos de natación, con los resultados siguientes:

Prueba femenina a 50 metros

Primera. Señorita Juanita Alvarez, en 46 segundos, y segunda, señorita Pet Mak Kai.

100 metros para elemento masculino

1. Angel Gómez Acebo, en 1 m. 10 s.
2. César Agosti.
3. Cristián Gómez Acebo.

400 metros

1. Angel Gómez Acebo, 6 m. 35 s.
2. Cristián Gómez Acebo.
3. César Agosti.
4. Crispulo Gándara.

Un festival del Club de Mar

BARCELONA, 24. — El Club de Mar celebró un interesante festival de natación, habiéndose registrado los siguientes resultados:

200 metros libre

Primero. Faria, 3 minutos 19 segundos, un quinto, del Club de Mar.

Segundo. Rodríguez, 3 m. 27 s. 3 quintos, idem.

Tercero. Gutsems, 3 m. 28 s. un quinto, de la Penya Náutics.

Cuarto. Bas, del mismo club.

Quinto. Munné, idem.

100 metros estilo libre

Primero. Roca, 1 minuto 26 segundos y 2 quintos, del Club de Mar.

Segundo. Boada, 1 m. 29 s., 1 quinto, idem.

Tercero. Lozano, 1 m. 30 s. 4 quintos, ídem.

Cuarto. Ferrer, del mismo club.

Quinto. Piqué, de la Penya Náutica.

100 metros braza de pecho (social)

Primero. Rodés, 1 m. 51 s. 2 quintos.

Segundo. Font, 1 m. 53 s.

100 metros estilo libre, debutantes (social)

Primero. Camp, 1 m. 41 s.

Segundo. Costa, 1 m. 43 s.

Tercero. Martí, 1 m. 45 s. 2 quintos.

Cuarto. Compta.

Quinto. Torrent.

50 metros estilo libre, neófitos

Primera serie. Primero, Sabrafent; segundo, Compta III; tercero, Serra; cuarto, Castellá; quinto, Camañez.

Segunda serie. Primero, Lozano; segundo, Vall; tercero, Barbosa; cuarto, Barba; quinto, Enrich.

Tercera serie. Primero, Compta II; segundo, Morer; tercero, Molleras; cuarto, Montpeó.

Relevos 4 por 500, estilo libre

Primero. Equipo del Club de Mar, compuesto por Faria, Rodríguez, Ferrer y Lozano, 2 minutos 39 s. 2 quintos.

Segundo. Equipo mixto Penya Náutics-Club de Mar, Gutsems, Piqué, Roca y Manzanares, 2 minutos 46 segundos.

50 metros estilo libre, neófitos (final)

Primero. Lozano, 43 segundos.
Segundo. Sabrafent, 45 s.
Tercero. Vall, 48 s. 4 quintos.
Cuarto. Serra.
Quinto. Compta.

Relevos 10 por 25, estilo libre.

Primero. Equipo del Club de Mar, integrado por Sabrafent, Costa, Boada Font, Faria Rodríguez, Lozano, Ferrer Ferré y Camp, 3 minutos 5 segundos.

Segundo. Equipo mixto Penya Náutics-Club de Mar, Manzanares, Carreras, Munné, Lozano, Torrent, Piqué, Roca, Rodés y Gutsems, 3 minutos 10 s. 1 quinto.

Tiro de pichón

Una tirada con palomas zuritas en Portugalete

BILBAO, 24.—Mañana se celebrará en Portugalete una interesante tirada con palomas zuritas.

He aquí los premios y condiciones:

Primero.—Copa del excelentísimo señor duque de Grimaldi. Carabina de la Sociedad A. Española de Dinamita. Entrada, 10 pesetas. Un cero excluye. Distancia, 24 metros.

Segundo.—Copas del ilustre Ayuntamiento de Portugalete, marqués de Chávarri, don Juan Tomás Gandarias, Portugalete F. C., don Santiago Martínez Rivas, don Pedro Galíndez y don José María Vicuña.

Entrada, 20 pesetas.—Pichones, 6. Dos ceros excluyen con derecho a igualar. Distancia, 24 metros. Para esta tirada se hará subasta de escopetas.

En ambos tiradas los tiradores, por orden de clasificación, tendrán derecho a elegir cualquiera de los premios citados, y el que quede en primer lugar además de uno de los citados premios, percibirá el 50 por 100 de las entradas.

EL DEBATE, Colegiata, 7

PLAZAS CON 2.500 PESETAS

y ascensos hasta 12.000, en la Secretaría de Relaciones Exteriores (antes ministerio de Estado). Convocadas "Gaceta" 16 julio. Exámenes en enero. Se admiten señoritas. No se exige título. Edad, desde los 16 años. Todas las plazas son en Madrid. Para el programa oficial, "nuevas contestaciones" y preparación en las clases o por correspondencia, diríjanse al "INSTITUTO REUS", PRECIADOS, 23; PUERTA DEL SOL, 13, Y MAYOR, 1, MADRID. Regalamos prospecto: Tenemos internado.

CAFE VIENA

Restaurant. El mejor de Madrid. El más confortable e higiénico. Visítelo, se convencerá. Especialidad comidas a la carta. LUISA FERNANDA, 21. Cubiertos a 3,50. Teléfono 36298. — MADRID.

PARA COMER BIEN
CASA ROJO BOTONERAS, 3 y 5.
Tres pesetas cubierto.

Si sufre usted ¿Por qué no prueba?
El Jarabe de HIPOFOSFITOS SALUD
es un remedio seguro contra la
Anemia Clorosis Inapetencia
Es el más recomendado por los médicos; tiene cerca de medio siglo de éxito creciente y la aprobación de la Real Academia de Medicina.
Pedid JARABE SALUD para evitar imitaciones.

MARTIN VALMASEDA EQUIPOS LENCERIA
Tejidos finos. ESPOZ Y MINA.

BALNEARIO DE MONDARIZ
a 35 kms de Vigo. Estación del ferrocarril Salvatierra de Miño. En el gran Hotel precio medio de estancia, todo comprendido, veinticinco pesetas.
Hay otros quince hoteles y 20 hospederías de diferentes precios.
Se alquilan chalets con todo servicio para familias.
Pídanse noticias a Hijos de Peinador "MONDARIZ - BALNEARIO".

HOTEL IMPERIAL
MONTERA, 22, MADRID
Pensión completa desde 17 ptas. a 23.
Director propietario:
SATURNINO ARENILLAS

USE GETS-IT
PARA CURAR EN 3 SEGUNDOS EL DOLOR DE LOS CALLOS
Un maravilloso descubrimiento científico termina con los callos y durezas. Una gota hace el trabajo. Cura el dolor en 3 segundos escasos. Después seca y afloja el callo de tal forma que se desprende fácilmente. Los callistas lo encuentran maravilloso. Desconfíe de las imitaciones. Adquiera el legítimo
GETS-IT
Venta en todas partes.
Por mayor: BUSQUETS H.nos Y C.ª - Cortes, 587 - BARCELONA
67

CINES Y TEATROS

CHUECA: "Histriones"

Da pena ver cómo don Alfredo Corral Moraleda, autor joven y novel, que si tiene afición e ilusiones debía llegar al teatro con entusiasmos, con fe, deseando acusar una personalidad, dar algo nuevo fogoso y pujante, se conforme con ofrecer una obra rebusco de vejeces, conjunto de todos los desechos de un género caduco, sin brillantez y sin emoción que sirva únicamente para mostrar un desconocimiento absoluto de la escena, porque ni siquiera ha sabido agrupar de forma convincente lo que ya se encontraba hecho.

Da el novel autor con la antigualla del payaso trágico, envejecido, sin fuerza, pero enamorado de una mujer que lo abandona por seguir a un mozo arrogante y a los que otorga un perdón magnánimo.

Por si no fuera bastante antiguo todo esto, recurre el autor a más vejeces: un ambiente pueblerino convencional con el correspondiente alcalde bruto, el secretario del Ayuntamiento, cursi y redicho; el alguacil grotesco y hasta el señorito de pueblo que no puede pronunciar las erres. Para unir todo esto no hay diálogos ni situaciones, ni visión cómica; el autor se pierde y esboza acciones y recursos que luego no resuelve, como la intervención anunciada de un bandolero, que luego nada significa en el asunto y que produce una confusión en todo el libro, que hacen mayor unos números de revista metidos a la fuerza y que con su descoco y con la letra de sus cantables empañan la anodina inocencia del libro.

El maestro M. Blanco de Roda se ha documentado también en el género; su música está llena de reminiscencias y recuerdos, que lo confunden y que se pierden y obscurecen cuando quiere aportarle algo original.

A pesar de lo que decimos, el éxito fué sorprendente por lo triunfal; sólo dejaron de repetirse dos números y, aunque hubo algunas protestas, los aplausos se impusieron de modo tan aplastante que los autores salieron a escena muchas veces al final de todos los cuadros.

Jorge DE LA CUEVA

Una nueva obra de los Quinteros

SEVILLA, 24.—Los hermanos Alvarez Quintero han terminado una nueva comedia titulada "Los duendes de Sevilla". La acción no se desenvuelve en Sevilla. Se trata de una obra cuya materia artística es Sevilla.

GACETILLAS TEATRALES

Terraza del Callao

Hoy jueves, cambio total de programa, proyectándose "La presumida", por Billie Dove, y "Un cierto muchacho", por Ramón Novarro.

¡Gran éxito!

Cartelera de espectáculos

LOS DE HOY

COMEDIA (Príncipe, 14).—Compañía de Apolo. Tres pesetas butaca.—7, Bohemios y El puñao de rosas.—11, El bateo y La guitarra. ¡Gran éxito!

ESLAVA (Pasadizo de San Ginés).—Temporada popular Manrique Gil.—A las 7, La carcajada.—A las 11, El gran galeoto (reposición). Butaca, dos pesetas. Viernes noche, estreno de Málaga tiene la fama...

PAVON (Embajadores, 11).—A las 7,15, El santo de la Isidra y Doloretes.—A las 11, Doloretes y La verbena de la Paloma (los mejores éxitos de esta compañía).

FUENCARRAL (Fuencarral, 143).—Compañía Luis Casaseca.—7, Las lloronas (éxito bomba).—11, Reposición de Los granujas y Las verbeneras.

PARDINAS (Alcalá, 96).—7-11, última semana de la compañía Harito-Barreto-Ballester, La duquesa del Tabarín (grandioso éxito de esta compañía). Butacas, dos pesetas.

CHUECA (Paseo del Cisne, 4).—6,45, Las campanas de la Gloria (éxito sin precedentes; dos pesetas butaca).—11, Histriones (butaca, dos pesetas).

MARAVILLAS (Malasaña, 6). — A las 7, Alma torera.—A las 11, Alma torera. Precios populares.

CIRCO PARISH (Plaza del Rey, 8).—6,30 tarde, función completa exclusiva de circo.—10,45 noche, función de circo, seis números. Doce noche, final del torneo lucha grecorromana, con la clasificación final de los puestos del Cinturón Madrid de 1929. Primer "match", Pinezky, el gigante polaco, contra Johnson, el negro campeón de Kamerún, para los puestos 4 y 5. Segunda lucha para la clasificación final de los puestos definitivos para el torneo y a la vez para poner en juego el título de campeón de España, entre Javier Ochoa, el León Navarro, actual campeón de España, contra Manuel Fullaondo, el Vasco Chiquito de Vizcaya, retador para el título de campeón.

PALACIO DE LA MUSICA (Pi y Margall, 13; teléfono 16209).—A las 6,45 y 10,45, Semana Douglas-Mary Pickford. ¡Vivan los novios! El magnate ruso. El gaucho, por Douglas Fairbanks.

CINE DEL CALLAO (Plaza del Callao).—6,30 y 10,30 (terraza), Diario Metro. La presumida, por Billie Dove. ¿Deben las mujeres guiar "autos? Un cierto muchacho, por Ramón Novarro.

CINE IDEAL (Doctor Cortezo, 2).—6 y 10,30 (festividad de Santiago), Vale más ser decente (Macksennett). Se necesitan dos muchachas (Janet Gaynor). Húsares de la reina (Billie Dove y Lloyd Hugues).

CINEMA ARGUELLES (Marqués de Urquijo, 11; teléfono 33579).—A las 6,30 y 10,45, Una novia angelical. Su prisionero. El sueño de un vals.

BANDA MUNICIPAL.—10,30 noche, en Rosales: "El Niño de Jerez" (pasodoble,) Zavala; "Los maestros cantores de Nuremberg" (preludio del acto tercero; vals de los aprendices y marcha de las Corporaciones, Wágner" "Alborada gallega" Veiga; "La Calesera" (selección), Alonso; "Les Frinyes" (suite), Massenet. Homenaje a Chueca. Potpourri sobre motivos de sus más celebradas obras.

* * *

(El anuncio de los espectáculos no supone aprobación ni recomendación.)

BIBLIOGRAFIA

Biblioteca Hernando

Los tomos de esta colección pueden ser leídos por todos.

Ultimos publicados: "Las niñas de mis ojos", por Ricardo León. "El corazón de un estudiante", por Sandoval. "La cadena del amor", por D. de Quijano.

Cada volumen, 3,50 en rústica y 5 en tela.

LIBRERIA HERNANDO, ARENAL, 11.

El sordo da un golpe en falso

Dificultades de montar en mula. Por las ventanas entran el aire y los ladrones.

En la calle de la Primavera fué detenido el maleante Luis Cuadra Zito "el Sordo", cuando intentaba timar a un periodista cubano.

El periodista le escuchó toda la novela y en el momento en que "el Sordo" iba a volver la hoja le sujetó para entregarle a los guardias.

El timador pretendió huir y hasta llegó a "tirar de navaja", pero, al fin, pudo ser detenido.

Al ser registrado se le ocuparon la navajita y un billete falso. Al preguntársele que para qué quería éste, contestó muy serio que para distinguir los buenos, y con respecto al arma, que medía sus buenos 15 centímetros, dijo que como a lo mejor "le daba" por vender plátanos, la necesitaba para cortarlos.

Detención de un ladronzuelo

Agentes de la Primera brigada, de la que es jefe don Enrique Maqueda, han detenido al autor del robo de numerosas monedas de oro antiguas y de un billete de 100 pesetas de que fué víctima el día 17 del corriente mes don Ernesto H. Cohen, domiciliado en S. Bernardo, 22.

Se trata de un dependiente del señor Cohen, llamado Ruiz, quien en un momento de descuido se apoderó de una cajita metálica que estaba en el cajón de una mesa de despacho, donde estaban las monedas y el billete.

Juegos que no convienen

El niño de tres años, José Jiménez Armenteros, que habita en la calle del Pez, 21, sufrió lesiones de consideración cuando jugaba con otros niños de su edad en la referida vía.

Atropello grave

En la calle de Carranza el automóvil del Centro Electrotécnico, guiado por el cabo Doroteo Benito Ayuso, al que acompañaba el soldado Vicente Meseguer Viñales, alcanzó a Perfecta Fernández Flores, de treinta y cuatro años, domiciliada en Monteleón, 31, portería y resultó gravemente lesionada.

La víctima fué curada en la Casa de Socorro de Chamberí y después ingresó en el Equipo Quirúrgico del Centro.

Caída mortal

María Morales Carpena, de cuarenta y tres años, se arrojó por el hueco de la escalera, calle de la Palma, 52, cuarto, en un ataque de nervios, enfermedad que padece hace tiempo. La desgraciada falleció cuando era conducida a la Clínica de urgencia del Noviciado.

Un "auto" choca con un árbol

En el kilómetro 12 de la carretera de Francia el automóvil 31.565 M., al evitar el encontronazo con un carro chocó con un árbol, donde quedó empotrado.

En el accidente resultaron levemente contusionados Angel Baena Orie, de veintitrés años, y Fernando Camacho Fernández, de veintisiete, vecinos de Alcobendas.

El vehículo quedó con grandes desperfectos.

Del balcón a la calle

Rufina González Olmos, de veinte años con domicilio en la plaza de las Comendadoras, 2, sufrió lesiones de gravedad al arrojarse a la vía pública desde un balcón de la casa número 5 de la calle de Pi y Margall, taller de modista donde trabaja.

Supuesto criminal detenido

Por el comisario del distrito de la Inclusa, señor Tartajo, ha sido detenido en la Ribera de Curtidores, Manuel Cobo de los Reyes "el Chato", de veinticuatro años, sin domicilio, supuesto autor de la muerte de Dionisio Romero Ruiz, en riña ocurrida en la plaza de Antonio Zozaya el día 19 de junio último, suceso de que dimos cuenta.

OTROS SUCESOS

Denuncia.—Antonio Gómez Marín Rodríguez, que habita en la calle de Rodríguez San Pedro, 63, denunció a Justo Vilariño Lerma, que habita en Tomás Esteban, 4, por apoderarse de varios objetos propiedad del denunciante.

Muerte natural.—En su domicilio, calle de Seco, número 17, ha sido encontrada muerta Ana Martín Díaz, de sesenta y un años. Parece que se trata de una muerte natural. Padecía una afección cardíaca de carácter crónico.

Se cae de la mula.—Anastasio Aguado Morales, de cincuenta y seis años, con domicilio en la Huerta de la Aspirilla (Vicálvaro), se cayó de la mula que montaba en el Arroyo Abroñigal y sufrió lesiones de pronóstico reservado.

Detenido por sustracción.—Pablo Alvaro Sánchez, de diez y ocho años, con domicilio en la Carretera de Hortaleza, 80, fué detenido por sustraer ropas, efectos y 75 pesetas a un compañero de trabajo.

Accidentes.—Ricardo Cruz Zousillas, de veintiún años, que habita en Colón, 30 (Tetuán), sufrió lesiones de pronóstico reservado cuando trabajaba como pintor en una obra de la calle de Claudio Coello, esquina a la de María de Molina.

—Angel Díaz Munera, de cinco años, que habita en Juan Duque, 13, se produjo lesiones de pronóstico reservado, por caída casual en su domicilio.

Unos Cortes.—Zulema Botto Marianal, de treinta y tres años, con domicilio en Conde Duque, 50, sufrió heridas menos graves, que se produjo involuntariamente al maniobrar con una navaja de afeitar.

Robo de verano.—Por una ventana, que dejaron abierta, entró un ladrón en el domicilio de María Fernández Varés, de cuarenta y un años, Toledo, 5, y se apoderaron de varias ropas y de una cadena de oro.

Le cae una barra encima. — Román López Torre, de cuarenta y aun años, domiciliado en Ferraz, 73, sufrió lesiones de pronóstico reservado al caerle encima una barra de hierro, al descargar un carro frente al número 98 de la referida vía.

OTRO PIROPEADOR A LA CARCEL

Por dirigir frases groseras y molestas a una señora ha sido detenido Emilio García Encarnación de treinta y cinco años, jornalero, el cual ha sido enviado a la Prisión Celular, a disposición del director general de Seguridad.

Al efectuar sus compras, haga referencia a los anuncios leídos en EL DEBATE

LA VIDA EN MADRID

La permanente municipal. Subsidios a familias numerosas.

Al comenzar ayer la reunión de la Permanente recordó el alcalde, señor Aristizábal, que era la fecha de la fiesta onomástica de la Reina Cristina, cuya pérdida ha sido tan sensible para el país. Propone que se envíe al Trono la renovación de la adhesión del Ayuntamiento y de la expresión de condolencia por la muerte de la augusta madre del Rey. La Permanente se adhiere a estas manifestaciones.

También, por indicación de la presidencia, se acuerda que conste en acta el sentimiento por la muerte del ex concejal señor Niembro.

Se concede autorización para emplazar en el parque del Retiro un monumento al general Machado, presidente de la República de Cuba.

También se autoriza para realizar viajes al extranjero a los señores Abarca jefe de Tráfico, y Rodríguez (don Cecilio), jardinero mayor, y a un profesor veterinario. El señor Toledo ruega que en todas las concesiones de esta naturaleza se presenten antes todos los antecedentes y se exija después de la excursión una minuciosa memoria sobre los estudios realizados. Sobre el mismo punto hace otros ruegos el señor Navarro Enciso. Ninguno objeta nada sobre las autorizaciones que se piden.

Se da cuenta de las comunicaciones de los tenientes de alcalde, señores Colón y Ruiz de Velasco, en las que exponen la necesidad en que se hallan de ausentarse de la Corte por motivos de salud. También se da cuenta del acta de subasta para la construcción de un edificio destinado a casa de baños en la calle de Bravo Murillo, 113 y 115.

El señor Colón hace algunas aclaraciones respecto a la licencia que se concede a la Radio Argentina para tender un cable desde la calle de Pi y Margall 17, hasta la Puerta del Sol, desde donde se bifurcarán dos líneas por distintas vías hasta enlazar con las arterias telegráficas de La Coruña y de Castellón. Dicha sociedad implantará comunicaciones transatlánticas inalámbricas

A petición del señor Navarro Enciso pasa a la Junta consultiva un informe en el que se proponía la declaración de que no ha lugar a la prolongación de la calle de El Escorial, mediante la expropiación de la finca número 7 de la calle de Jesús del Valle.

Se aprueba la instalación de varios faroles de gas en las calles de Espronceda, Modesto Lafuente, Máiquez y Sánchez Barcáiztegui.

Se autoriza al Ayuntamiento de Fuencarral para acometer a la red madrileña una alcantarilla.

Asimismo se aprueban 85 expedientes de concesión de subsidios a familias numerosas. La concesión importa 5.375 pesetas.

El señor Colón expone en ruegos y preguntas la escasez de agua que padecen los barrios de la periferia de Madrid. Refiriéndose a su distrito, pide la colocación de fuentes vecinales entre O'Donnell y el paseo del Doctor Esquerdo. Para estas atenciones quedan remanentes del presupuesto extraordinario de 1923. También pide para esos paseos la colocación de bancos.

El alcalde manifiesta que estudiará con cariño la posibilidad de atender a los ruegos del señor Colón.

En el turno de espontáneos comparece don Ambrosio Prieto Garrido para hacer reclamaciones sobre la adjudicación del concurso para dotar de calzado al Cuerpo de bomberos. El fué concursante y se queja de que la adjudicación se ha concedido a un señor que no es, dice, productor nacional, ni siquiera zapatero.

En sesión extraordinaria aprobóse la organización del parque central de automovilismo.

La colonia de los Viveros

Nota facilitada por la Alcaldía:

"Según me comunica el teniente de alcalde del distrito de la Universidad señor Toledo, en la reunión de la Comisión de festejos de la verbena de los Angeles, que tuvo lugar anoche, bajo su presidencia, se tomó el simpático acuerdo de costear con los fondos que voluntaria y caritativamente han aportado los feriantes, la estancia de diez niños necesitados: cinco del distrito de la Universidad y otros cinco del de Chamberí, para la colonia de los Viveros, que empezará a funcionar el día primero de agosto prpóximo y cuyos nombres serán dados por los tenientes de alcalde, de acuerdo con dicha Comisión de festejos y la Asociación benéfica de Cuatro Caminos, que tan humanitaria labor está desarrollando."

Aparte de esta niciativa, la suscripción para la colonia ha alcanzado la cifra de 6.925, o sea para cerca de 140 niños.

—La Unión Patronal de Vinos y Aguardientes ha entregado al alcalde un cheque de mil pesetas con destino a la Ciudad Universitaria.

—Ha manifestado el alcalde que el Tribunal calificador del concurso de inspectores de Policía sanitaria ha convocado a los concursantes para que el día primero de agosto verifiquen el examen que prescribe la convocatoria.

Entrega en caja de los reclutas

El alcalde ha publicado un bando en el que anuncia que el día primero, a las nueve de la mañana, se verificará por las Tenencias de Alcaldía la entrega en Caja de los mozos del actual reemplazo y de los anteriores declarados soldados este año.

Los distritos del Centro, Hospicio y Palacio entregan en la caja de recluta número 1; Chamberí, Latina y Universidad, en la 2, instaladas ambas en la calle del Rosario, número 2; Buenavista, Congreso e Inclusa, en la 3 (Getafe) y Hospital en la 4 (Alcalá de Henares).

La presentación es voluntaria.

La festividad de Santiago

Como todos los años, se han organizado para hoy diversos actos religiosos y profanos con motivo de la festividad de Santiago, Patrón de España. Las tropas de Caballería que se alojan en el cuartel del Conde-Duque fueron obsequiadas anoche con una sesión de "cine" en el patio del cuartel mencionado. Hoy, a las diez, oirán una misa de campaña en el picadero. Asistirán a ella las autoridades militares y representantes de todos los Cuerpos de la guarnición.

Habrá un rancho extraordinario, y más tarde se celebrará el acto de repartir premios en metálico a los soldados y clases de segunda categoría que por su conducta se hayan hecho acreedores a ello.

Otorga dichos premios la Asociación de Damas Protectoras del Soldado.

—En la parroquia de Santiago se cantaron ayer solemnes vísperas y predicó en el ejercicio de la novena el doctor don Diego Tortosa.

—En las Comendadoras se celebrará hoy una solemne misa mayor a la que asistirán los Caballeros de Santiago.

—El Lar Gallego suspendió anoche el "folión" que había organizado en los Viveros de la Villa. La romería anunciada se celebrará hoy, y comenzará a las diez.

—Según las disposiciones municipales, la verbena de Santiago ha quedado instalada en el paseo de la Florida. Hasta bien entrada la madrugada ha habido anoche bastante animación.

Boletín meteorológico

Estado general.—Faltan los datos de Europa septentrional y central. Parece, no obstante, que la zona de mal tiempo se encuentra sobre el Báltico. En España el tiempo es de cielo despejado, excepto en el Norte, donde la nubosidad es bastante.

Otras notas

Hallazgo.—En la Tenencia Alcaldía de Chamberí se encuentran depositados un llavero con llaves, un carnet de conductor de automóviles y un monedero con un billete del Banco. Se entregarán a quien acredite ser su dueño.

Funeraria del Carmen. Infantas, 25.

CHAMPAGNE VEUVE CLICQUOT PONSARDIN REIMS
Fiel a su tradición secular, esta Casa sirve siempre los deliciosos vinos de sus afamados viñedos de la Champagne.

ALMORRANAS - VARICES - ULCERAS
Cura radical garantizada sin operación ni pomada. No se cobra hasta estar curado.
Doctor ILLANES. HORTALEZA 17 De 10 a 1 y de 3 a 7. TELEFONO 15970.

¿HA COMPRADO USTED "MAMITA" por CELIA GAMEZ?
Este hermosísimo DISCO
ODEON
(El disco de la raza)
SE VENDE EN LAS AGENCIAS EXCLUSIVAS:
Pi Margall, 11 (Zato) :-: Peligros, 14 (Casa Zato) :-: Preciados, 1 (Agencia Odeón)
PLAZOS Y CONTADO

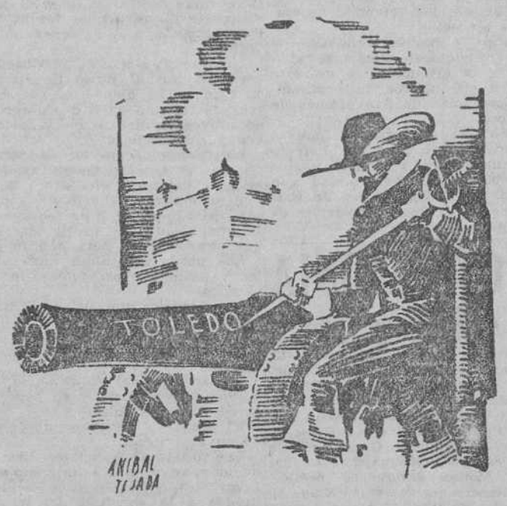

Una prueba insuperable
del buen temple del acero toledano, que ayer como hoy, continúa sin rival en las
HOJAS DE AFEITAR "TOLEDO"
de la Fábrica Nacional de Armas TOLEDO
Concesionarios exclusivos: PRODUCTOS NACIONALES, S. A. Conde Xiquena, 15 y 17.—Madrid.
Estuches de 10 hojas 3'50 de 5 " 1'75 Hoja suelta 0'35 ds.

Exija siempre el Flit en bidón amarillo con franja negra.
Todo producto vendido a granel no es Flit.
Exija los envases precintados

Por mayor: BUSQUETS Hnos. y C.ª Cortes, 587 — Barcelona
Madrid, Sevilla, Bilbao, Valencia, Gijón, Vigo, Palma y Ceuta.

EL AYUNTAMIENTO APRUEBA EL PROYECTO DE SEÑALES LUMINOSAS

Un presupuesto de 307.352,40 pesetas, más las obras de calas y zanjas para las calles

TRAFICO DE LOS COCHES SIN INTERRUPCION ENTRE SOL Y CIBELES

Para ello se graduarán los ciclos de señales con arreglo a las velocidades normales

DESDE UN PUESTO CENTRAL PODRA REGULARSE TODO EL MECANISMO

Parece que el sistema comenzará a funcionar en noviembre próximo

La Comisión municipal permanente celebró ayer su reunión semanal. Sin duda el asunto de más interés fué el de las señales luminosas para regularizar el tráfico por el centro de Madrid, tema del que ya dimos ayer las características generales.

El señor Colón, teniente alcalde que ha formado parte de la Comisión dictaminadora del concurso para las señales, defendió la propuesta, sometida a la sanción del pleno, de adjudicación a una de las cinco casas concursantes. Entiende que la que propone es la que más se ajusta a las exigencias del pliego de condiciones. Ofrece un sistema de gran flexibilidad para diversas acomodaciones, fácilmente ampliable, y que por curioso artificio permite el tráfico continuo de vehículos sin sufrir paradas en grandes zonas como de Sol a Cibeles, o viceversa. Elogia también las señales de timbre y la facultad de que todos los puestos de señales que se deseen marquen a la vez una señal roja especial, indicadora de fuego, para que todos los automóviles se separen para dejar paso libre a los del Servicio de Incendios. El presupuesto que ofrece es de pesetas 307.352,40. Como esta cifra es inferior a la cantidad consignada en el presupuesto—350.000—, propone el concursante obras complementarias, como un subterráneo en la confluencia de Gran Vía con Alcalá para control de toda la instalación y con locales para descanso de los guardias municipales y cuartos de baño y duchas para disfrute de los mismos. También ofrece con suplemento de crédito instalar teléfonos selectivos. La Comisión, añade el señor Colón, ha sido asesorada por un ingeniero especializado y por el director del tráfico municipal, señor Abarca.

El alcalde expresó su satisfacción por la labor de la ponencia y dice que estima el asunto de gran trascendencia. No existe margen, añade, para las mejoras complementarias, y, sin perjuicio de decidir en su día sobre ellas, cree que por ahora sólo hay que adjudicar el concurso conforme a la propuesta e iniciar el expediente de obras de calas y zanjas para el tendido de cables, obras que sufragará aparte el Ayuntamiento. Así se acuerda.

El tráfico continuo

La casa beneficiada por el acuerdo había ofrecido las obras de zanjas por un coste total de 196.155 pesetas.

Hemos tenido ocasión de hojear el expediente y la voluminosa Memoria con profusión de gráficos que ha presentado la casa a la que se ha adjudicado el concurso.

Se hace un minucioso estudio para el tráfico continuo para los coches que salgan de Cibeles a Sol o a la plaza del Callao, y viceversa, sin ninguna interrupción o con una sólo en el segundo caso. En Sol todas las señales marcarán en todo momento el mismo color y cambiarán al mismo tiempo. Para la calle de Alcalá—o la desviación por la carrera de San Jerónimo en la dirección hacia Cibeles—se hace un estudio detenido de la duración de los ciclos y retraso de los cambios para conseguir la continuidad; para esto se requiere que los coches marchen a la velocidad a que se considera deben ir por cada trozo, velocidad que sirve para calcular la diferencia en segundos de la aparición del rojo o del verde de un puesto a otro. Esta velocidad es—si se sigue el criterio de la casa—de 30 kilómetros de Cibeles a Sol, 20 en la Puerta del Sol, 30 en San Jerónimo y Sevilla y 35 de Sevilla a Cibeles, modificado por la cuesta abajo. Así se espera acostumbrar a los conductores a llevar la marcha normal.

Además de los puestos de señales luminosas, se acompañan modelos de señales de todas las clases: dirección prohibida, direcciones de los coches, velocidad de éstos, etc.

Adaptación al tráfico de cada momento

El ciclo de los tres colores puede variar de 40 a 160 segundos. Un 40 a un 75 por 100 del ciclo se dedicará al color verde y el resto al rojo, salvo pequeños períodos en los que cada uno de esos colores alterna con el nácar—señal de atención para el cambio—. Generalmente se empleará un ciclo de 100 segundos La duración de cada color dentro del ciclo variará según las horas del día, atendiendo a las diversas características de la circulación, horas de muchos peatones, horas de gran tráfico automovilista y horas de gran intensidad de ambos. La máxima congestión de tráfico rodado se considera que coincide con el atardecer, de siete a nueve.

Para la instalación de las cajas de señales se procurará utilizar los postes de tranvías y de iluminación. Serán señales verticales sobre columnas o pendientes de brazos. Las cajas de señales son parecidas a las actuales de la entrada de la Gran Vía; pero en muchos lugares habrá señales a los cuatro lados del poste dirigiendo sus focos luminosos en todas las direcciones. Las cajas de los colores han sido estudiadas detenidamente para que no sean susceptibles de confusión y son distintas de las ferroviarias. Llevan forma y protección para que los rayos del sol no puedan ocasionar confusiones por efectos visuales y para la acumulación de luz por la zona interesante, sin pérdidas por otras direcciones.

En la calle de Alcalá las señales serán colocadas en distinta posición, pero casi en los mismos lugares en que hoy existen pasos de peatones protegidos por los guardias. Se crea un paso nuevo entre Barquillo y marqués de Cubas. Los demás son: ministerio del Ejército, el actual junto a la Gran Vía, Nicolás María Rivero y Sevilla. En la Cibeles comenzará en Alcalá, junto al Palacio de Comunicaciones, y habrá en el centro, Recoletos y Prado. Casi todas ellas y las de Sol—donde ahora—son de cuatro direcciones. Luego hay que contar las de las bocacalles, a veces sólo de una o dos direcciones luminosas. En la Gran Vía hay puestos en la entrada, Clavel, Peligros, Red de San Luis—Hortaleza y Fuencarral—, en el intermedio de Valverde y Quesada y de Quesada y Mesonero Romanos, junto a la Abada y en la plaza del Callao. Junto a ellos habrá pequeños puestos reguladores.

Puesto central de mando

Desde un puesto central—entre Alcalá y Gran Vía—podrá ser manejado todo el sistema que funcionará normalmente, automáticamente, sin necesidad de vigilancia alguna. Las variaciones de ciclos se establecen desde este puesto, y lo mismo pueden hacerse paralizaciones parciales. Después de una de éstas en la zona afectada, el ciclo se ajusta al engranaje general, accionando el puesto central. Naturalmente, en cada zona y en cada puesto puede actuar un guardia en un momento dado. Y caso de suspensión de la corriente continua.

El señor Colón subraya que la señal luminosa es mucho más visible que la de los guardias y como estos podrán vigilar mejor, implantando el sistema el cumplimiento de las prescripciones sobre circulación.

Se quiere que funcione, y así debe ser con arreglo a las plazos señalados por el concesionario, en el mes de noviembre.

Como ayer dijimos, no existe aún sistema semejante en las grandes capitales europeas, aunque sí en América.

Oposiciones y concursos

Cuerpo Diplomático.—Segundo ejercicio.—Ayer por la mañana realizó el segundo ejercicio el número 56, don Víctor Aranegui Coll, con 17,503 (antes obtuvo 24 en el primero), y por la tarde, el 57, don Miguel Sáinz de Llanos, con 17,700 (tenía 14,50 del primero), y el 58, don Andrés Rodríguez Ramón, con 11,466 y 13,50 del primero.

Con los de ayer, han realizado hasta ahora el segundo ejercicio 47 opositores.

Para mañana viernes, a las cuatro de la tarde, quedan llamados del 59 al 80.

Auxiliares de Contabilidad del Estado.—Segundo ejercicio.—Han sido aprobados el 226, don Juan Rodríguez, con 23,2; el 184, don Joaquín Sullea, con 22, y el 194, don José Sánchez, con 23,2.

Hasta ahora han sido aprobados en el segundo ejercicio 81 opositores.

Auxiliares de Contabilidad del Estado. La Dirección general de Marruecos y Colonias convoca a concurso para la provisión de tres plazas de oficiales de segunda clase y dos de oficiales de tercera del Cuerpo auxiliar de Contabilidad del Estado, vacantes en los servicios de la Dirección de Hacienda de la Alta Comisaría.

Oficiales de Hacienda.—También se saca a concurso por la misma Dirección general la provisión de tres plazas de oficiales de tercera clase del Cuerpo general de Hacienda con destino a las representaciones de Hacienda y Servicio Central de la Alta Comisaría.

DE SOCIEDAD

Bodas

Por los señores don Luis y doña María Magro Más y para su hermano don Antonio, ingeniero de la Diputación de Lérida, ha sido pedida la mano de la gentil y distinguida señorita Trinidad Vilalta Salvadí, aristocrática joven de la buena sociedad de aquella población.

La boda quedó concertada para el mes de marzo próximo.

Entre los novios se cruzaron valiosos regalos.

Los futuros contrayentes están recibiendo multitud de felicitaciones, a las que unimos la nuestra muy sincera.

Real carta de sucesión

Se ha expedido en el condado de Vallesa de Mandor a favor de don Enrique Trenor y Despujol, hijo primogénito de la condesa de Montornés.

Viajeros

Han salido para San Sebastián la distinguida señora viuda de Escoriaza, la bella señorita Rosario de Ganyagos y de Abaroa y el joven don Joaquín María de Otamendi y de Retortillo; para Londres, don Alfonso Suárez Guanes, y para sus posesiones de la Mancha la señora viuda de Enríquez y su preciosa hija María Teresa.

Para Lugo, doña Hermitas Núñez Savadra; para Avila, don Pablo Vignote; para La Adrada, doña Aurora Rodríguez; para Guethary, la señora viuda de don Aníbal Alvarez; para Villasana de Mena, doña Felisa Ortiz; para Guadalajara, don Manuel Villanueva; para San Juan de Luz, don Jaime Chicharro; para El Escorial, doña Rosario Torreño; para Irús de Mena, don Mateo Arsuaga Huidobro; para El Escorial la señora viuda de Céspedes; para Granja de la Hoz, la reverenda madre superiora del Colegio de Irlandesas; para Sigüenza, don Manuel Humarán; para Medina del Campo, la señorita Mercedes González; para Antequera, don Alfonso Palma Blanco; para San Sebastián, don Fernando Fernández; para Illana, don Elías Palomar; para Valencia, don Enrique Martínez Gimeno; para Candelario don José Alfín; para Biárritz, el comandante de fragata Delaye; para Renedo, don Francisco Iribarren; para El Escorial, don Modesto Ruiz de Velasco; para Torrejón el Rubio, don Tomás Fernández; para Jarque, doña Dolores Tello; para Valdemoro, doña Antolina Nogueras; para Aravaca, don Benito Ruiz Recio; para Puebla de Lillo, don José María Goy; para San Rafael, doña Petronila García del Valle; para La Granja, don Juan A. de Ibarreta; para Almegijar, don Baldomero Noguerol; para Valdepeñas de Jaén, don Rafael Martínez Torres; para Pasajes-Alza, don José Manuel Caro; para Gijón, doña Olvido Regueral; para San Sebastián, don Enrique Huergueta; para Zaraúz, don Vicente Gállego; para Bañobre, la condesa de Vigo y hermana; para Ronzón, don Pedro Bernaldo de Quirós; para Tudela, don Esteban del Castillo; para Solares, don Santiago Jaraiz; para Graus, la señora viuda de Padilla; para Muriedas, doña María Martínez; para Ciudad Rodrigo, don Julián González Sánchez; para Nava de la Asunción, don Eustaquio González; para Chozas de la Sierra, doña María de los Angeles Villegas; para Moralzarzal, don Casimiro Lanaja; para Fuenterrabía, la señora viuda de Tejada; para San Sebastián, los marqueses de Bondad Real; para Cercedilla, don Avelino Parrondo; para Horche, don Gonzalo de Córdoba; para Campillo de Dueñas, don Vicente Heredia; para Algorta-Neguri, don Luis Lezama Leguizamón; para Fuenterrabía, don Ramón R. Valdés y Campoamor; para El Escorial, las señoritas de Candela y la señora viuda de Moret; para Navalperal de Pinares, don José Romera Pérez; para Alcalá de Henares, don Ramón Guerra Cortés; para El Escorial, don Manuel Ruiz de la Prada; para Carbonera, doña María de la Peña; para San Sebastián, doña Manuela Alonso Martínez; para Avila, doña Matilde Torregrosa; para San Sebastián, don José María Burgos; para Cintruénigo, don Saturnino Bajo Mengíbar; para Berna, don Basilio García; para Oña, don Antonio María de Mena; para El Escorial, don Adolfo Gómez de Valugera; para Cercedilla, don Ricardo Mariscal; para Reinosa, los marqueses de Campo-Santo; para Urdax, la señora viuda de Uriarte; para Navalperal de Pinares, doña Luisa Arribas; para Elizondo, don Salvador Pérez de la Borda; para Barbuñales, don José Jordán; para San Sebastián, la marquesa viuda de Huelves; para San Rafael, doña Luisa Sejournant; para Villoslada de Cameros, don Antonio García de Vinuesa; para San Sebastián, doña Consuelo Ferrero; para Milagro, don Antonio Carrillo de Albornoz; para El Espinar, don José Molina; para San Rafael, la señora viuda de Infante, y para Los Nogales, don Jesús Fernández Díez.

Aniversarios

Mañana se cumplirá el primero del fallecimiento de la señora doña Juana Casuso y Artola (cuyo esposo, don Antonio Vitórica y Murga, murió el 1 de octubre de 1919), ambos de grata memoria.

En diferentes templos de Madrid se aplicarán mañana y en días sucesivos sufragios por los finados, a cuyos hijos y demás deudos renovamos la expresión de nuestro sentimiento.

El Abate FARIA

Folletín de EL DEBATE 61)

MME. COURAUD D'ABLANCOURT

LA TEMEROSA AVENTURA

(NOVELA)

(Traducción española expresamente hecha para EL DEBATE por Emilio Carrascosa)

Yane lo estrechó tiernamente contra su corazón y llevándose un dedo a los labios para invitarle a guardar silencio le dijo con dulzura:

—¡Chitón, hijito mío! Escucha lo que le decimos a la abuela. Esta carta llevará a nuestra Francia querida, a mi patria de nacimiento y la tuya de adopción, algo nuestro, los más bellos sentimientos de nuestra alma, los anhelos más nobles de nuestros corazones.

X

Tierra Santa

La mejoría iniciada en el estado de salud de Yane se acentuaba de día en día Cada mañana, al levantarse, la joven princesa de Rosarof comprobaba con el natural regocijo que sus fuerzas y energías físicas eran superiores a las de la víspera, si bien la cabeza permanecía aún débil. Sus miembros habían recobrado casi por completo su elasticidad normal y la joven daba largos paseos por el jardín de la casa, embalsamado por el aroma fragante de las flores, y se dirigía todas las tardes a la iglesia, desierta llena de sombra, donde, a los piés del altar mayor, o en alguna de las solitarias capillas laterales, gustaba de pasar largos ratos en éxtasis contemplativos, que llenaban su alma de dulces suavidades. Sus labios no se movían apenas, porque apenas recordaba las oraciones que aprendiera en su niñez, pero oraba mentalmente, sintiendo en su alma, como un bálsamo consolador, la caricia de la gracia divina, mientras dejaba que su corazón volase al cielo. ¡Cuántas veces evocó, en su oración mental, pidiendo por ellos, a los seres queridos desaparecidos para siempre, a Alejo, al príncipe Andrés, a Nadia! Había momentos en que la joven se preguntaba si no estaban allí, a su lado, acompañándola, aunque invisibles a sus ojos.

Transcurrió un mes en medio de la tranquilidad más absoluta, de la más apacible calma, sin que ningún acontecimiento viniera a turbar su sosiego. La casa de Eurydice Achillopoulo se alzaba en el centro de un espacioso parque al que no llegaban los rumores de la ciudad. Por eso constituyó un acontecimiento, tanto más extraño por desusado, el de la aparición, cierta mañana, de una carta franqueada con un sello francés, en la bandeja de plata donde los criados recogían la correspondencia. Yane creyó desmayarse de alegría al reconocer en el sobre la letra de su madre. Se apoderó de la carta con rápido movimiento, rasgó el sobre con temblorosa mano, y se dispuso a enterarse de las noticias contenidas en el plieguecillo, surcado en sus cuatro planas por apretados renglones de una letra disminuta y picuda; pero sus ojos se negaron a prestarle el servicio que les pedía, porque las letras parecían bailar una extraña danza, y otra vez tuvo que recurrir a los buenos oficios de la dama.

—Lea usted en voz alta,—suplicó al mismo tiempo que le tendía la carta a Eurydice.

La viuda de Achillopoulo tomó el papel en sus manos, se caló los lentes haciéndolos cabalgar sobre la nariz, y dió comienzo a la lectura; la carta estaba concebida en estos términos:

"Mi querida Yane: ¡Al fin voy a tener, muy pronto, la dicha inmensa de verte, de estrecharte contra mi corazón amoroso, según me anuncia en su carta la bondadosa persona que me ha escrito en tu nombre! La sola idea de que has estado muy enferma, en peligro de muerte, hace que me estremezca de espanto, pero mi ansiedad toca a su término, y me consuelo de mi aflicción pensando que ya estás mejor y que los aires puros de nuestra Bretaña acabarán de reponerte y de tonificar tu organismo... ¡Cuántos y qué terribles males han asolado a nuestro pobre país y te han abrumado a tí, hija de mi alma! Apresúrate a venir a nuestro lado con el ángel que el cielo quiso enviarte para tu consuelo, y que será siempre para ti la imagen y el vivo recuerdo de aquél a quien tan tiernamente amaste.

Las pruebas a que nos ha sometido la Providencia fueron terribles; tu hermana mayor y yo puede decirse que hemos vivido continuamente en los hospitales de sangre o en las ambulancias de la Cruz Roja, cuidando a los heridos. Dios quiso llevarse a tu otra hermana, que murió, por cierto, como una santa; durante los tres días que duró la enfermedad dió pruebas constantes de una piedad y de un fervor realmente angelicales, que no pudo menos de conmovernos; de un modo milagroso recobró súbitamente su inteligencia, y se despidió de nosotros con una resignación y una entereza que sólo Dios pudo infundirle. ¡Si la hubieras oído hablar, si hubieras escuchado las cosas que nos decía! Tengo la absoluta certeza de que sus ojos, antes de cerrarse para siempre a la vida terrena, se habían abierto, por siempre también, a la celestial.

Tu hermano, en sucesivos ascensos por méritos de guerra, ha obtenido el empleo de general, y el Gobierno acaba de recompensar su heroísmo nombrándolo gran oficial de la Legión de Honor. Con esta fecha le escribo a París, donde tiene su residencia, dándole la grata noticia de tu próximo regreso, que le llenará de alegría, pues siempre mostró por tí predilección, acaso porque eres la menor de las hermanas.

Estoy muy quebrantada, hija mía, me siento muy vieja, y no me determino a salir a tu encuentro como sería mi deseo. Pero te aguardo impaciente en esta casa, que se vestirá de gala para recibirte, y tu hermana y yo le pedimos a Dios día y noche que continúe dispensándote su divina protección como hasta aquí y que te depare un viaje feliz.

Te abrazamos, adorada hija mía, de todo corazón.

Daoulas-Kernöel."

Yane se aproximó el papel a los labios, lo besó con ternura, y después de leerlo por sí misma lo guardó en su pecho.

—¿Cuándo partimos, señora?—preguntó al cabo de un rato.

—Tan pronto como pase la Pascua de Pentecostés.

—¡Oh, tan tarde!—exclamó un poco decepcionada Yane, que habría deseado apresurar el viaje.

—Comprendo y justifico su impaciencia—respondió con bondad la viuda de Achillopoulo—; pero sea usted juiciosa, hija mía, y considere que aún no está bastante fuerte para soportar las fatigas de un recorrido tan penoso como el que tenemos que hacer. Sería una imperdonable imprudencia exponerse a una recaída, de la que no sabemos las consecuencias que podría tener, por el capricho de ir demasiado de prisa.

—¿Según eso, es muy difícil el viaje?

—Difícil, no. He dicho penoso, y juzgue usted por sí misma: parte del recorrido lo haremos en tren, otra parte, a bordo de un buque, y algunas etapas tendremos que hacerlas en carruaje, si no nos vemos obligadas a utilizar los caballos, pues hay desfiladeros casi inaccesibles, por los que no puede avanzar un vehículo, por pequeño que sea.

Y como la joven princesa de Rosarof se quedara pensativa y preocupada, Eurydice añadió con acento jovial para darle ánimos:

—En fin, lo que no tiene duda es que llegaremos felizmente al término de nuestro viaje, y que, por consiguiente, no debemos dejarnos dominar por ningún género de impaciencias. En la ciudad santa, en Jerusalén, encontrará usted muchos compatriotas suyos, no sólo entre los religiosos y religiosas de todas las Ordenes, que continuamente acuden en peregrinación a los Santos Lugares, sino entre los soldados, pues en la actualidad el territorio de Siria está ocupado por las tropas francesas. Al abandonar a Jerusalén llegará el momento, muy triste para mí, se lo aseguro sinceramente, de separarnos, pues yo tomaré el camino de Roma y usted continuará el viaje a Marsella. Nos embarcaremos en Beyrouth o en Jaffa, lo que nos resulte más cómodo.

—¡Oh!—exclamó la joven—: Beyrouth... Jaffa..., lugares de gran fuerza de evocación evangélica...

—En efecto, son nombres de ciudades que aparecen citadas con frecuencia en los libros de los Evangelistas, lugares de oración, que fueron en otros tiempos escenario de los más sorprendentes milagros... Lulú podrá visitar el supulcro del Divino Maestro, de aquél que pronunció la hermosa frase, llena de enseñanzas: "Dejad que los niños se acerquen a mí."

Mientras las mujeres hablaban, el principito de Rosarof corría por el jardín persiguiendo a las mariposas. El chiquillo estaba lindísimo con su pequeño fez sobre la cabeza de bucles negros y rizosos y con su albornoz de raso blanco. Alto y fuerte, robusto y musculoso, rebosante de salud, constituía la suprema delicia de su madre, que lo contemplaba arrobada, diciéndose interiormente con un íntimo orgullo mezclado de pena: "¡Oh, cómo se parece a su padre!"

Aunque muy repuesta de su pasada enfermedad, Yane no había logrado vencer del todo su debilidad cerebral, y con frecuencia caía en sopores dominada por un sueño invencible, del que la viuda de Achillopoulo, siempre vigilante, procuraba sacarla, poniéndole en la mano cualquier labor, con el solo propósito de distraerla y de evitar que se entregara a un trabajo intelectual demasiado intenso, y que podía ser muy peligroso.

(Continuará.)

Información Comercial y Financiera

4 POR 100 INTERIOR. — Serie F (74), 73.90; E (74), 74; D (74) 74; C (74,50), 74; B (74.50), 74; A (74.50), 74; G y H (74), 74.

4 POR 100 EXTERIOR. — Serie F (84.70), 84.90; C (87), 87.

4 POR 100 AMORTIZABLE.—Serie C (78), 78; B (78), 78; A (78), 78.

5 POR 100 AMORTIZABLE 1920.—Serie D (93), 93; B (93,40), 93; A (93,40), 93,25.

5 POR 100 AMORTIZABLE 1917.—Serie C (91,40), 91,25; B (91,40), 91,25; A (91,40), 91,40.

5 POR 100 AMORTIZABLE 1926.—Serie C (101,25), 101,25; B (101,25), 101,25; A (101,25), 101,25.

AMORTIZABLE 1929 (100,50), 100,50.

5 POR 100 AMORTIZABLE 1927 (sin impuesto).—Serie F (101,75), 101,70, D (101,75), 101,70; C (101,75), 101,70; B (101,75), 101,70; A (101,75), 101,70.

5 POR 100 AMORTIZABLE 1927 (con impuesto).—Serie D (90), 90; C (90), 89,95; B (90), 89,95; A (90), 89,95.

4,50 POR 100 AMORTIZABLE 1928.—Serie C (91,25), 91,25; A (91,75), 91,50.

AMORTIZABLE 3 POR 100.—Serie F (72,25), 72,25; E (72,25), 72,25; D (72,25), 72,25; C (72,40), 72,25; B (72,40), 72,25; A (72,40), 72,25.

AMORTIZABLE 4 POR 100.—Serie F (88,50), 88,30; E (88,50), 88,30; D (88,75), 88,30; C (88,75), 88,30; B (88,50), 88,30; A (88,50), 88,30.

DEUDA FERROVIARIA, 5 POR 100. Serie A (100,75), 100,75; B (100,70), 100,75.

IDEM 4,50 POR 100.—Serie A (91) 91; B (91), 91.

AYUNTAMIENTOS.—Madrid: Obligaciones 1868 (102,50), 102,50; Empréstito de 1918 (89), 89; Mejoras urbanas (97), 97; Ayuntamiento, 1929 (89), 88,75.

VALORES CON GARANTIA DEL ESTADO.—Caja de emisiones (90,50), 91; Tánger a Fez: primera, segunda, tercera y cuarta (102), 102; Empréstito austriaco (102,50), 102,50.

BANCO HIPOTECARIO DE ESPAÑA.—Cédulas 5 por 100 (100,45), 100,45; ídem 6 por 100 (111,90), 111,90.

CREDITO LOCAL.—Cédulas al 6 por 100 (101,90), 101,90; ídem 5,50 por 100 (95,35), 95,25; 5 por 100 (90), 90,10.

ACCIONES.—Banco de España (582), 582; Central (206), 206; Español de Crédito (478), 478; B. Sáinz, s/d (124), 122. Chade, A, B y C (700), 705; fin corriente, 705; fin próximo 708,50; Telefónica (106,50), 106,75; Minas Rif, al portador (640), 650; fin corriente (630), 655; fin próximo, 660; Duro Felguera (87,50), 88; fin corriente (88), 88,25; fin próximo, 89; Tabacos (233), 233; Unión y Fénix (432), 434; M. Z. A. (547), 546,75; fin corriente (547), 547,50; fin próximo (549,50), 550,50; Nortes, fin corriente (609,50), 611; Tranvías (139,50), 138; Azucareras ordinarias (67,75), 70; fin corriente (68), 69,75; fin próximo (68,50), 70,25; Cédulas beneficiarias (160), 165; Explosivos (1.170), 1.180 fin corriente (1.175), 1.181; fin próximo (1.180), 1.187; Río de la Plata, nuevas (241), 241.

OBLIGACIONES.—Minas del Rif, B (99), 99,25; Mieres (96), 95,85; Ponferrada (90), 90; Naval, 6 por 100 (101,25), 101,25; Bonos Naval, 1923, primera (100), 100,75; segunda (100), 100,75; Transatlántica, 1920 (100,25), 100,25; 1922 (102,90), 102,90; Norte, quinta (72,25), 72,50; Prioridad Barcelona (76,40), 77,50; M. Z. y A., primera (342), 340; Andaluces, 1921 (100), 100,50; Azucareras sin estampillar (80), 80.

Monedas.	Precedente.	Día 24.
Francos	26,90	26,95
Libras	33,31	*33,29
Dólares	6,87	*6,865
Escudos	*0,31	*0,31
Liras	*35,95	*35,90
Suizos	*1,3210	*1,3210
Belgas	*95,40	*95,40
Florines	*2,755	*2,76
Argentinos	*2,75	*2,86
Chilenos	*0,81	*0,82
Checas	*20,35	*20,40
Marcos	*1,6375	*1,64
Noruegas	*1,83	*1,83

Nota.—Las cotizaciones precedidas de asterisco no son oficiales.

BOLSA DE BARCELONA
(Bolsín)

Nortes, 122,50; Alicantes, 109,90; Andaluces, 75,70; Orenses, 40,80; Banco Colonial, 121,50; Banco de Cataluña, 106,50; "Metro" Transversal, 55,25; Chades, 699; Filipinas, 406; Minas del Rif, 129,35; Gas, 156,50; Aguas, 219,75; Azucareras, ordinarias, 69,35; Platas, 48,35; Explosivos, 234,50.

* * *

BARCELONA, 24.—Libras, 33,33; francos, 27; belgas, 95,60; liras, 36; suizos, 132,20; marcos, 1,645; dólares, 6,86; argentinos, 2,875.

Nortes, 122,45; Alicantes, 109,85; Andaluces, 75,60; Orenses, 40,80; Transversal, 56; Gas, 157,25; Minas Rif, 131,35; Hulleras, 116,75; Filipinas, 406; Explosivos, 236; Colonial, 121,65; Cataluña, 106,15; Duro Felguera, 88,65; Aguas, 220,25; nuevas, 161; Azucareras, 71,25; Chades, 708; Tranvías, 115,75; Guadalquivir, 92.

Algodones.—Liverpool: Julio, 10,25; septiembre, 10,15; octubre, 10,13; diciembre, 10,11; enero, 10,12; marzo, 10,16; mayo, 10,18; julio, 10,17.

Nueva York.—Octubre, 19,06; diciembre, 19,32; enero, 19,24; marzo, 19,45.

BOLSA DE BILBAO

Banco de Vizcaya, 1.910; F. C. Norte, 609,50; Elec. Viesgo, 640; Rif, nom., 625; Nervión, 840; Altos Hornos, 183; Explosivos, 1.175, fin corriente; Resinera, 53,50.

MERCADO DE METALES

BILBAO, 24.—Cable recibido de la Bolsa de Londres por la casa Bonifacio López, de Bilbao:

Cobre Standard, 72; ídem electrolítico, 84; ídem Best-Selected, 75-5; estaño Straist en lingotes, al contado, 215-10; ídem cordero y bandera, inglés, en lingotes, 215; ídem en barritas, 217; plomo español, 22-7-6; plata (cotización por onza), 24 chelines 3/8; sulfato de cobre 28; régulo de antimonio, 52-10; aluminio 95; mercurio, 22-5.

BOLSA DE LONDRES

Pesetas, 33,285; francos, 123,845; dólares, 4,8534; francos suizos, 25,225; belgas, 34,92; liras, 92,80; florines, 12.0975; coronas suecas, 18,11; noruegas, 18,2075; danesas, 18,21; austriacas, 34.46; marcos, 20,3575; pesos argentinos, 47.21; chilenos, 39.57.

BOLSA DE BERLIN
(Servicio especial)

ACCIONES. — Chade, 424; A. E. G., 196; Deutsche Bank, 170; Banco Aleman Transatlántico, 100; Reichsbank, 314; Nord Lloyd, 117 7/8. Cambios del día 23.

BOLSA DE PARIS
(Servicio especial)

ACCIONES.—Banque de Paris, 3.205; Peñarroya, 1.238; Río Tinto 6.525; Wagón Lits, 696; Etablissements Kulhmann 1.268; Senelle Maubeuge, 2.725.—Cambios del día 23.

BOLSA DE BRUSELAS
(Servicio especial)

ACCIONES. — Barcelona Traction 2.060; Sidro, ordinarias, 2.715; Sofina 31.000. Cambios del día 23.

NOTAS INFORMATIVAS

Con esta tercera sesión termina la semana bursátil, ya que con motivo de la festividad de Santiago se hace puente el viernes. La perspectiva final es halagüeña, pues casi todos los valores industriales, especialmente los de especulación, se apuntan a la hora del cierre alzas estimables.

Por el contrario, los Fondos públicos quedan algo decaídos. Ceden el Interior media peseta; el 1920, 0,15 y 0,40; el 1917, 0,15 en las serie B y C; el 1927, libre, 0,05; el con impuestos, lo mismo; el 3 por 100 1928, 0,15; el 4 por 100, 0,20, y el 4 y medio por 100 un cuartillo.

La Deuda Ferroviaria cierra sostenida. El grupo municipal tampoco presenta novedad alguna. El bancario se limita a repetir los cambios de la sesión anterior; España, a 582; Central, a 206; Español de Crédito, a 478.

La Chade mejora cinco duros, de 700 a 705. Las Minas del Rif siguen su curso alcista y pasan de 640 a 650. La Felguera da otro empuje de medio punto, a 88.

En el grupo de "ferros" no se observa ningún síntoma de reacción. Los Alicantes ceden de 547 a 546,75. Los Nortes se publican sólo a fin de mes, a 611. Tranvías también a fin del corriente, aparecen a 138 contra 139,50. La Azucarera destaca entre los valores en alza, pues llega a 70, mejorada en 2,25. En Explosivos se registra un nuevo avance de diez pesetas, de 1.170 a 1.180.

Sólo el franco se cotiza oficialmente a 26,95, ganando cinco céntimos.

* * *

Dobles de fin corriente a próximo:

Banco Central, 1; E. de Crédito, 2,50; Cataluña, 0,65; Rif, portador, 3,25; Chade, 3,50; Felguera, 0,45; Andaluces, 0,425; Alicantes, 2,50; Nortes, 2,50; Tranvías, 0,675; Azucareras ordinarias, 0,325; Explosivos, 6.

* * *

Valores cotizados a más de un cambio:

Amortizable, 1900, B, 93,25 y 93; A, 93 y 93,25; idem 1927, con impuestos, A, B y C, 90 y 89,95; Banco Central, 205,50 y 206; idem fin corriente, 206 y 205,50; Chade, fin de mes, 704 y 705; idem próximo, 706, 707, 708 y 708,50; Rif, portador, fin de mes, 650 y 651,50; idem próximo, 655 y 660; Felguera, fin de mes, 88 y 88,25; idem fin próximo, 88,50 y 89; Azucareras ordinarias, fin próximo, 70 y 70,25; Explosivos, fin corriente, 1.179, 1.180 y 1.181; idem fin próximo, 1.186 y 1.187.

* * *

Moneda negociada:

Francos: 25.000 a 26,85, 75.000 a 26,90 y 250.000 a 26,95.

NIVELACION DE OPERACIONES

La Junta Sindical ha resuelto proceder a la nivelación de las operaciones realizadas a fin corriente y próximo en acciones de la Chade a 708,50.

La entrega del saldos se efectuará el día 30.

* * *

Pesetas nominales negociadas:

Interior, 378.100; Exterior, 108.000; 4 por 100 Amortizable, 10.000; 1920, 41.500; 1917, 18.000; 1926, 15.000; 1927, sin impuestos, 192.000; con impuestos, 116.000; 3 por 100, 601.500; 4 por 100, 100.000; 4,50 por 100, 130.000; 1929, 1.717.000; Ferroviaria, 5 por 100, 58.000; 4,50 por 100, 50.000; 1929, 20.000; Ayuntamiento, 1868, 900; Villa, 1918, 4.500; Mejoras urbanas, 5.000; 1929, 5.000; Caja de emisiones, primera, 10.000; Tánger a Fez, 9.000; Austriaco, 20.000; Hipotecario, 5 por 100, 54.500; 6 por 100, 7.500; Crédito Local, 6 por 100, 25.500; 5,50 por 100, 18.000; Interprovincial, 12.500.

Acciones.—Banco de España, 5.000; Cataluña, en dobles, 137.500; Central, 21.500; idem fin corriente, 25.000; en dobles, 112.500; Español de Crédito, en dobles, 25.000; Banco Sáinz, 5.000; Chade, 2.500; idem fin corriente, 7.500; idem fin próximo, 7.500; en dobles, 5.000; Sevillana, 5.000; Telefónica, 40.000; Minas Rif, al portador, 50 acciones; idem fin corriente, 100 acciones; idem fin próximo, 50 acciones; en dobles, 125 acciones; nominativas, 10 acciones; Felguera, 27.500; idem fin corriente, 37.500; idem fin próximo, 100.000; en dobles, 12.500; Tabacos, 5.500; Fénix, 3.000; Andaluces, en dobles, 62.500; Alicante, 50 acciones; idem fin corriente, 50 acciones; idem fin próximo, 50 acciones; en dobles, 1.425 acciones; Norte de España, fin corriente, 50 acciones; en dobles, 450 acciones; Tranvías, fin corriente, 25.000; idem fin próximo, en dobles, 25.000; Azucareras ordinarias, 85.000; idem fin corriente, 37.500; idem fin próximo, 37.500; en dobles 187.500; Cédulas beneficiarias, 100 cédulas; Explosivos, 700; idem fin corriente, 32.500; idem fin próximo, 25.000; en dobles, 112.500; Río de la Plata, 10 acciones.

Obligaciones.—Electro Mecánicas, 5.000; Santillana, primera, 15.000; Rif, serie A, 5.000; Mieres, 37.500; Ponferrada, 5.000; Naval, 6 por 100, 5.000; 1923, 15.000; Transatlántica, 1920, 10.000; 1922, 8.500; Norte, quinta, 3.500; Prioridad Barcelona, 3.000; M. Z. A., primera, 12 obligaciones; Andaluces, 1921, 5.000; sin estampillar, 2.500; bonos, en dobles, segunda, 250.000.

LA SESION EN BILBAO

BILBAO, 24. — En la sesión celebrada hoy las acciones del Banco de Bilbao se ofrecieron a 2.175 pesetas. Las del Banco de Vizcaya, serie A, operaron con demandas a 1.910 pesetas y las de la serie B operaron con demandas a 480 pesetas. Las del Banco Hispanoamericano estuvieron pedidas a 220 y medio por 100.

Los Centrales estuvieron encalmados. Los Nortes operaron a 609 y 609,50 pesetas y cerraron con demandas y ofertas a estos mismos cambios. Los Alicantes se pidieron a 547 pesetas. Las Hidroeléctricas Españolas, viejas, se pidieron a 200 duros y las nuevas estuvieron pedidas a 172 duros. Las Ibéricas, primera, se ofrecieron a 675 pesetas y las tercera estuvieron pedidas a 415 pesetas.

Las Electras de Viesgo operaron a 640 pesetas y cerraron ofrecidas a 635. Los Saltos del Duero, con cédula, se ofrecieron a 250 pesetas y las ordinarias tuvieron demandas a 140 pesetas y ofertas a 145. Las Sota y Aznar, viejas, se pidieron a 1.285 pesetas y las acciones nuevas se ofrecieron a 675 pesetas.

Los Nerviones operaron con demandas a 840 pesetas. Las Vascongadas se demandaron a 390 pesetas y se ofrecieron a 400. Las Marítimas Unión estuvieron cedidas a 225 pesetas. Los Petróleos se pidieron a 140 duros. Las Papeleras se demandaron a 194 duros. Las Resineras operaron a 53,50 pesetas y cerraron con ofertas a 54.

Las acciones de Explosivos operaron a 1.167,50 pesetas al contado; a 1.170 y 1.175 a fin del corriente mes; a 1.175 a fin de agosto y cerraron con demandas a 1.167,50 al contado y a 1.175 a fin de agosto y con ofertas a 1.175 a fin del corriente mes. Las Telefónicas operaron con demandas a 106 duros. Las Azucareras del Ebro se ofrecieron a 1.300 pesetas.

Las Leopoldo se pidieron a 800 pesetas. Los Altos Hornos operaron con demandas a 183 duros y ofertas a 184. Las Siderúrgicas operaron a 127 y medio duros al contado y a 128 a fin del corriente mes. Terminaron con demandas a 127,50 y ofertas a 128.

Las Babcock Wilcox se demandaron a 145 duros y se ofrecieron a 148. Las Basconias se ofrecieron a 1.200 pesetas. Las Felgueras se demandaron a 87 duros y medio y tuvieron ofertas a 88. Las C. Navales, serie blanca, se demandaron a 122 duros y tuvieron ofertas a 124.

Las Echevarría se ofrecieron a 460 pesetas. Las Minas del Rif, al portador, se demandaron a 645 pesetas y se ofrecieron a 660. Las acciones nominativas operaron a 620 y 625 pesetas y cerraron pedidas a 625. Las Dícidos se pidieron a 1.000 pesetas. Las Setolazar, al portador, operaron con ofertas a 235 pesetas y las nominativas se pidieron a 215 pesetas. Las Sierra Menera se pidieron a 140 pesetas. Las Minas de Afrau se ofrecieron a 1.000 pesetas.

Extranjero

La situación intervalutaria en la Argentina

Ya no son sólo hacia Estados Unidos y a Inglaterra a donde se hacen exportaciones de oro, sino que también ha comenzado a exportarse metal amarillo a Alemania (dos millones de marcos oro) en los últimos días.

A pesar de la distancia y riesgos del transporte, el cambio argentino está tan bajo que ha superado su de por sí bajo "gold point" y tiene cuenta exportar el oro.

Las existencias de éste en la caja autónoma de Conversión van disminuyendo de manera alarmante. En este último mes las salidas han casi superado a las grandes acumulaciones de oro durante 1926 y 27, años en que se verificó una gran importación de capitales a Argentina y que, por tanto, hizo subir mucho el cambio del peso.

Las causas de la baja de ahora parecen ser que radican también en la balanza de Pagos. En la desfavorable situación de ésta, debida a la baja del trigo y de los productos agrícolas.

En cuanto a la posibilidad de que Argentina decrete la prohibición de exportar oro, la creemos remota. Dado el gran interés de esta república en conservar su crédito en el extranjero, creemos que perferirá perder el oro a perder su bien adquirido renombre financiero.

Alemania y el "cartel" internacional del zinc

En la reunión celebrada en Berlín del grupo alemán, que forma parte del "cartel" del zinc, se ha acordado aceptar las proposiciones que se hicieron en Ostende de restringir la producción en un 10 por 100 ,a partir del primero de agosto y hasta fines del año en curso.

El comercio exterior de los Estados Unidos

Según la estadística oficial del comercio exterior, durante el primer semestre de 1929 las exportaciones han alcanzado la cifra de 2.627 millones de dólares contra sólo 2.377 millones en igual período de tiempo de 1928. Las importaciones han alcanzado la cifra de 2.284 millones contra 2.084 en el año anterior. Por tanto, la balanza comercial acusa un superávit de 342 millones contra el de 293 en el primer semestre del año anterior.

Estas cifras indican bien a las claras lo que ya suponíamos por los informes de las diferentes industrias nuevas, sobre todo las del acero; esto es, que los Estados Unidos no han llegado aún al máximum de su expansión económica y que ésta sigue en aumento contra todo lo que se esperaba, según las teorías del ciclo basadas en las enseñanzas de la economía de la preguerra.

Financieros ingleses en Argentina

BUENOS AIRES, 24.—El presidente Irigoyen ha celebrado ayer una extensa conversación con una Delegación de financieros e industriales británicos, tratándose en la entrevista de importantes proyectos que el Gobierno argentino tiene actualmente.

Pago de pensiones vitalicias en "Los Previsores del Porvenir"

Para conocimiento de los señores asociados pensionistas adscriptos al régimen legal de Previsión que se practica en esta Entidad de ahorro libre con garantía del Estado, fundada en 1904, se hace saber:

Que se ha abierto el pago trimestral de pensiones en la Caja Central de Madrid—Av. C. de Peñalver, 22—(domicilio propio de la Asociación) y se han enviado a todas las pagadurías establecidas en España y en el extranjero las cantidades correspondientes al segundo trimestre del presente año, importantes 2.979.357 ptas., que unidas a 35.455.225 dadas anteriormente, suman una cantidad superior a treinta y ocho millones de pesetas repartidas entre los pensionistas de esta mutualidad desde noviembre de 1924, y el capital social sigue creciendo.

El dividendo general que corresponde en este ejercicio a cada acción de 240 pesetas aportadas por el imponente al capital social en los veinte años de ahorro, es de 100,20 pesetas, que suponen un interés del 41 por 100, pero los sexagenarios cobran 180 pesetas anuales por cada cuota de 240 pesetas, o sea un 75 por 100 de renta.—El director general, **Francisco Pérez Fernández.**

FIRMA DEL REY

Su majestad ha firmado en nuestra Embajada en Londres los siguientes reales decretos:

Autorizando al ministro de Fomento para contratar por subasta la ejecución de las obras a que se refiere el proyecto de muelles de hormigón armado en la dársena de Maliaño (Santander).

Idem ídem para contratar por subasta pública la ejecución de las obras a que se refiere el proyecto de dragado de la dársena del puerto de Motril.

Idem idem para contratar por subasta la ejecución de las obras de ampliación del dragado del canal del Padre Santo en la barra de Huelva.

Autorizando al ídem idem para contratar mediante subasta pública la ejecución de las obras de ensanche del muelle viejo y muelle de la Lonja en el puerto de Palma de Mallorca.

Autorizando a la Junta de obras del puerto de Santander para ejecutar por administración las obras de terminación de ampliación de vías en los muelles de dicho puerto.

Declarando de utilidad pública los trabajos hidrológicos forestales que han de llevarse a cabo en la Sección primera de la cuenca del río Ter (Gerona).

Aprobando el proyecto de experiencias hidrológicas forestales en la vertiente Sur de Sierra Nevada, y declarando de utilidad pública a los efectos de la expropiación forzosa, los terrenos necesarios para su ejecución.

Exceptuando de las formalidades de subasta, y se adquiera mediante concurso público, la ejecución de un sondeo de 300 a 600 metros de profundidad en las cercanías de San Mamés de Abar (Burgos).

Disponiendo que el personal facultativo del ministerio de Fomento disfrute de las gratificaciones y demás gastos asignados, cuando de conformidad con el artículo 22 de la vigente ley de Presupuestos, se varíe la distribución de dicho personal.

RADIOTELEFONIA

MADRID, Unión Radio (E. A. J. 7, 424 metros).—11,45, Sintonía. Calendario astronómico. Santoral. Recetas culinarias.—12, Señales horarias.—14, Campanadas. Señales horarias. "Almería", Farré de Calzadilla. "Pan y toros", Barbieri; "El caserío", Guridi; "Vuelta de la romería". Boletín meteorológico. Información teatral. Bolsa de trabajo. "Los verderones", Guerrero; "En un pueblito español", Wayne; "El ceñidor de Diana", Alonso. Intermedio poético. "Aparta", Tresserras y Martra; "Niños en la primavera", Waldteufel; "Aires rusos", Scriabine.—15,25, Noticias de Prensa. Indice de conferencias.—19, Campanadas. Bolsa. Música de baile.—20,25, Prensa.—22, Campanadas. Señales horarias. Bolsa. Sobremesa dedicada a Vives; "Maruxa", "Los flamencos", "Bohemios", "La villana", "Doña Francisquita". — 22,45, Transmisión del concierto que la Banda Municipal ejecutará en Rosales.

No se decida a comprar coche sin conocer el

AUBURN

de 6 y de 8 cilindros

Es algo excepcional. Fino, elegante y de primera categoría, en todo... menos en el precio.

VELAZQUEZ, 18

LAS VACANTES EN EL CUERPO DE VIGILANCIA

Por real orden del ministerio de la Gobernación, se ha dispuesto que las vacantes del Cuerpo de Vigilancia que deban proveerse por el turno de elección, se otorguen con arreglo a las normas siguientes:

Los que aspiren al ascenso a la categoría inmediata superior en el turno de elección, habrán de solicitarlo, por conducto de sus jefes inmediatos del Cuerpo de Vigilancia, haciendo constar en la instancia todos los méritos y circunstancias en que funden su pretensión.

No se admitirán al concurso las solicitudes cuyos interesados no reúnan las condiciones fijadas en os artículos segundo, tercero y cuarto del real decreto-ley de 3 de febrero próximo pasado, y las cuales condiciones son:

Para comisarios jefes y comisarios de primera clase, llevar en la categoría inmediata inferior, al menos, dos años, sin nota desfavorable.

Para comisarios de segunda y tercera e inspectores de primera clase, contar más de dos años de servicio en el cargo, estar en el primer tercio de la escala sin nota desfavorable.

Para inspectores de segunda clase y agentes de primera y segunda clase, llevar más de dos años en el cargo, encontrarse en el primer tercio de la escala respectiva y no tener nota desfavorable.

Las vacantes que se produzcan y que correspondan al turno de elección con arreglo a lo dispuesto por el citado real decreto-ley de 3 de febrero último, se proveerán dentro de la primera decena de cada mes.

La resolución de los concursos para obtener el ascenso en el turno de elección, se llevará a efecto por la Junta a que se contrae el artículo séptimo del real decreto-ley de 3 de febrero anterior, la cual Junta, al emitir sus informes, que constarán en acta, tendrá presente:

Las notas favorables que consten en los expedientes personales de los interesados.

Los servicios meritorios que hayan realizado.

La antigüedad en la clase.

El número de años de servicio en el Cuerpo.

La aptitud del funcionario para los servicios de Policía y su especial capacidad para los mismos.

El proceder observado desde su ingreso en el Cuerpo.

Los títulos profesionales. Las recomendaciones se considerarán como notas desfavorables y las que se reciban serán unidas a la solicitud del interesado y producirán el efecto de excluirle del concurso.

Las notas desfavorables no invalidas las imposibilitarán para solicitar el ascenso en el turno de elección.

SUPLEMENTOS DE CREDITO Y CREDITOS EXTRAORDINARIOS

La "Gaceta" de ayer publica varios decretos de Hacienda, por los que se conceden los suplementos de crédito y créditos extraordinarios siguientes: un crédito extraordinario de 892.822,65 pesetas, para abonar a la Sociedad Unión Salinera de España el importe de las obras realizadas para poner en explotación la laguna de La Mata; un suplemento de crédito de 430.000 pesetas, con destino a sufragar los gastos originados por la reunión del Consejo de la Sociedad de las Naciones en esta Corte; un suplemento de crédito de 156.010 pesetas, con destino a satisfacer los que originen la compra de condecoraciones con motivo de las Exposiciones de Sevilla y Barcelona; varios suplementos de créditos, importantes, en junto 550.000 pesetas, al vigente presupuesto de gastos de la sección quinta, de obligaciones de los departamentos ministeriales.—Ministerio de la Gobernación; un crédito extraordinario de 105.235 pesetas, para atender a los gastos de luz, iluminaciones, agua, entretenimiento, servicios y mantenimiento de los mismos durante un año que se ocasionarán a los establecimientos militares que concurran a las Exposiciones de Sevilla y Barcelona.

Santoral y cultos

DIA 25. Jueves. — Santiago Apóstol, Patrón de España.—Stos. Cristóbal, Cucufate, Pablo, Florencio, Teodomiro, Valentina, vg., mrs.

La misa y oficio divino son del Apóstol Santiago, con rito doble de primera clase con octava y color encarnado.

A. Nocturna.—Sta. Bárbara.

Ave María.—11, misa, rosario y comida a 72 mujeres pobres, costeada por la Congregación.

40 Horas.—Parroquia de Santiago.

Corte de María.—Encarnación, en su iglesia, Covadonga y S. Lorenzo; Gracia, en su iglesia (Humilladero, 23).

Catedral.—9,30, misa conventual.

Capilla Real.—11, misa cantada.

Parroquia de las Angustias.—12, misa perpetua por los bienhechores de la parroquia.

Parroquia del Buen Consejo.—7,30 a 11,30, misas cada media hora.

Parroquia de Santiago (40 Horas).—Novena a su Titular. 8, Exposición; 10, misa solemne; 6,30 t., estación, rosario, sermón, don Diego Tortosa; ejercicio, gozos y procesión de reserva.

A. de S. José de la Montaña (Caracas). 3 a 6 t., Exposición; 5,30, ejercicio, bendición y reserva.

Encarnación.—10, misa cantada; 12, misa rezada.

Comendadoras de Santiago.—8, Exposición y comunión general; 10, misa solemne, a la que asistirá el Capítulo de Caballeros de Santiago, con sermón, señor Tortosa; 6,30 t., novena a su Titular, con sermón, mismo señor y reserva.

Servitas (S. Nicolás).—8,30, 9, 9,30 y 10, misas; 6 a 7 t., Exposición; 6,30 t., corona dolorosa.

* * *

(Este periódico se publica con censura eclesiástica.)

UN REGLAMENTO SOBRE PUERTOS, ZONAS Y DEPOSITOS FRANCOS

Se ha dispuesto por real orden de Hacienda que se forme una Comisión presidida por don Virgilio Rodríguez Taribó, jefe de Sección de ese Centro directivo, e integrada por un representante de cada uno de los Consorcios concesionarios de las zonas francas de Barcelona y Cádiz, designados por los respectivos comisarios regios, por don Luis Sobrado y Corral y don Fernando García Vela, jefes de Negociado del Cuerpo pericial de Aduanas, y por don Enrique Cuartara y García, oficial de primera clase del Cuerpo pericial de Aduanas, que actuará como secretario.

Esta Comisión, que se constituirá en Madrid el día 1.º de agosto, formulará en el plazo de tres meses, a contar de la fecha de su constitución, un proyecto de Reglamento para la aplicación y desarrollo del real decreto-ley de Bases de 11 de junio de 1929, sobre puertos, zonas y depósitos francos; proyecto que se someterá a la aprobación de este ministerio por conducto de esa Dirección general.

El reglamento del Consejo Agronómico

Ha sido aprobado por real orden del ministerio de Economía el reglamento redactado para su régimen interior por el Consejo Agronómico.

Residirá en Madrid y se compondrá de los 11 ingenieros más antiguos que se hallen en servicio activo, que tendrán la categoría de inspectores generales, jefes superiores de Administración civil.

Este organismo es, por su carácter consultivo y funciones inspectoras, la categoría superior del Cuerpo de Ingenieros Agrónomos.

El número de vocales se aumentará o disminuirá a medida que lo exijan las necesidades del servicio.

Con el carácter de ingenieros adjuntos a las Subsecciones del Consejo habrá cuatro ingenieros jefes de primera clase del Cuerpo, que designará libremente el ministro. Estos ingenieros auxiliarán a los vocales en sus visitas de inspección o las realizarán por delegación, y tendrán voz y voto en las secciones y subsecciones.

Sera presidente del Consejo el vocal que el Gobierno designe.

Serán presidente de sección los inspectores generales que, a excepción del presidente del Consejo, ocupen los primeros números del Escalafón del servicio activo del Cuerpo.

Habrá un secretario general del Consejo, que será un ingeniero jefe del Cuerpo, con voz, pero sin voto, en el Consejo en pleno.

Serán secretarios de sección dos ingenieros del Cuerpo, y con voz, pero sin voto, en las secciones y subsecciones.

A la presidencia del Consejo Agronómico irá aneja la dirección del Instituto Agrícola de Alfonso XII. Corresponderá, asimismo, al presidente del Consejo Agronómico la sustitución del director general de Agricultura en casos de ausencia o enfermedad, pudiendo delegar en él las funciones que correspondería desempeñar a la Subdirección general de Agricultura.

Constituirán el pleno, el presidente del Consejo, los de sección, todos los inspectores generales y el secretario general.

Para el despacho de los asuntos en que haya de enteder el Consejo, se dividirá éste en las siguientes secciones y subsecciones:

Sección primera. Subsección primera. Estadística y Colección Legislativa; Subsección segunda. Plagas del campo. Servicios Fitopatológicos y Estaciones de Patología vegetal.

Sección segunda. Subsección tercera. Enseñanza agrícola, Granjas regionales y Escuelas de Capataces Agrícolas, Estaciones especiales y Cátedra experimental. Subsección cuarta. Secciones agronómicas.

Incumbe al Consejo promover y proponer todo cuanto considere beneficioso para el desarrollo y progreso de la Agricultura, y para la mejora de todos los servicios, tanto en el orden técnico, como en el administrativo.

Se ejercitará por iniciativa del Consejo en pleno, dirigiéndose preferentemente a procurar reformas de las disposiciones vigentes o de la marcha y ejecución de los servicios, utilizando para ello el conocimiento e información que los vocales adquieran en sus visitas y los datos que se faciliten al Consejo.

En el Consejo Agronómico radica la función inspectora de todos los servicios encomendados a la Dirección general de Agricultura.

La inspección de los diversos servicios se efectuará por los vocales e ingenieros adjuntos afectos a la subsección correspondiente del Consejo, excepto los de las islas Canarias, que se efectuarán para todos por un solo inspector.

La inspección normal y regular de los servicios obliga a los inspectores a una visita cuatrimestral, por lo menos, a cada uno de ellos, y además será permanente y se establecerá su continuidad por escrito entre los ingenieros jefes de éstos y el inspector, para que pueda éste estar al tanto de la marcha de los servicios a su cargo.

Además de la inspección ordinaria y regular, la Dirección general de Agricultura designará los inspectores generales a quienes se encomienden las especiales y las extraordinarias para objetos determinados o para la instrucción de expedientes personales.

El ministerio de Economía Nacional y la Dirección general de Agricultura, en su caso, podrán disponer inspecciones técnicas a todos los servicios cuando lo consideren necesario, encomendándolas a los ingenieros en cada caso más afines, y que serán designados por la Dirección general de Agricultura. Los ingenieros a quienes se encomiende esta función tendrán, por lo menos, la categoría de ingenieros jefes.

Para que pueda establecerse la debida continuidad en el criterio del Consejo, a pesar del necesario cambio de su personal, los inspectores se harán acompañar siempre en sus visitas de inspección, de uno de los ingenieros jefes adjuntos a las subsecciones, y cuando esto no fuera posible a juicio del presidente, se propondrá a la Dirección general la designación de uno de los ingenieros adscritos a los servicios de cuya inspección está encargado el citado inspector.

Las inspecciones deberán versar sobre los siguientes temas: estado actual del servicio, y si se lleva con arreglo a las disposiciones vigentes; beneficio que a la riqueza general agraria proporciona el servicio inspeccionado; asistencia que le presten las entidades agrarias; labor técnica y social y de divulgación que realiza el servicio; situación económica, especificando si la aplicación de los fondos se realiza en la forma ordenada, y demás observaciones que se estimen pertinentes.

Ampliación de plazas en la A. General Militar

Por real orden que publica ayer el "Diario Oficial del Ejército", se dispone, como consecuencia de los exámenes verificados en la Academia General Militar para cubrir las 200 plazas de cadetes en la misma, y atendiendo a las razones expuestas por el general director, para que se conceda el ingreso a la totalidad de los opositores aprobados, y, teniendo en cuenta, además, la baja extraordinaria de alumnos ocurrida en la Academia de Artillería, y en razón también a que ninguna gestión particular ni oficiosa ha sido hecha, se resuelve se amplíe el número de plazas de ingreso hasta 270, sin perjuicio de los aprobados que reglamentariamente deben ingresar sin cubrir plaza.

ORO, PLATA, PLATINO Y ALHAJAS COMPRA LA CASA ORGAZ CIUDAD RODRIGO, 13

"LA CHOCOLATERA"
Cafés, Chocolates: Los mejores del mundo.
Huertas, 22 frente a Príncipe. No tiene sucursales.

Lotería número 16 Plaza de Santa Cruz, 2, Madrid.
Su administradora, doña Felisa Ortega, remite billetes de Navidad y especial Cruz Roja, 11 octubre, a 25 pts. décimo, y de todos los sorteos, remitiendo su importe.

CHAVARRI
ALMACENISTA DE CARBONES
Casa fundada en 1860. Carbones minerales para aplicaciones industriales y usos domésticos.
Servicio a domicilio. Exportación a provincias.
Oficinas: SAN MATEO, 8. Teléfonos 15263 y 70718

Quiosco de EL DEBATE
(CALLE DE ALCALA, FRENTE A LAS CALATRAVAS)

FLORES
MUEBLES PARA OFICINAS
S. Marcos, 36 y 38. T. 13820

Artes gráficas
Impresos para toda clase de industrias, oficinas y comercios, revistras ilustradas, obras de lujo, catálogos, etc., etc.
ALBURQUERQUE, 12
Teléfono 30438

SUSCRIPCIONES a
EL DEBATE
se reciben en
calle de Alcalá, frente
a las Calatravas

PARARRAYOS "JUPITER"
Unico eficaz para protección de edificios
RAMIREZ.—3, Coloreros, 3. MADRID.—Tel. 10115

BANCO DE ESPAÑA

Canje de los títulos de la Deuda al 4 por 100 Amortizable, emisión de 1908.

Debiendo proceder este Banco a presentar en las Oficinas de la Dirección de la Deuda los títulos de la Deuda Amortizable al 4 por 100 de la emisión de 1908, a los que se han agotado los cupones, para su canje por otros, se pone en conocimiento de las personas que tengan en estas Cajas valores de esta clase, ya en depósito o en garantía de operaciones, que las que quieran quede en suspenso esta operación para efectuarla después por sí, deberán retirar los depósitos o manifestar este deseo, por escrito, antes del día 29 del actual: pues pasado este plazo, el Banco procederá a la entrega de los títulos en las Oficinas de dicha Dirección; no pudiendo, por tanto, devolverse los valores hasta que haya sido efectuado el canje.

Madrid, 24 de julio de 1929.—El vicesecretario, **Francisco Belda.**

VINOS Y CONAC
Casa fundada en el año 1730
PEDRO DOMECQ
PROPIETARIA
de dos tercios del pago de Macharnudo, viñedo el más renombrado de la región.
Dirección: PEDRO DOMECQ Y CIA, Jerez de la Frontera

COMPAÑIA TRASATLANTICA
VAPORES CORREOS ESPAÑOLES
SERVICIOS REGULARES

Rápido directo España-Nueva York	9 expediciones al año	
— Norte de España a Cuba y Méjico	16	— —
Exprés Mediterráneo a la Argentina	14	— —
Línea Mediterráneo, Cuba y Nueva York	16	— —
— Mediterráneo, Costa Firme y Pacífico	11	— —
— Mediterráneo a Fernando Poo	12	— —
— a Filipinas	3	— —

SERVICIO TIPO GRAN HOTEL. — T. S. H. — RADIOTELEFONIA. ORQUESTA.—CAPILLA ETC., ETC.
EXPOSICIONES DE BARCELONA Y SEVILLA
Con objeto de facilitar la visita a dichas Exposiciones, esta Compañía expedirá pasajes de primera clase de Cádiz a Barcelona y de Barcelona a Cádiz al precio de cien pesetas, más impuestos por cada trayecto.
Para informes, a las Agencias de la Compañía en los principales puertos de España
En Barcelona, oficinas de la Compañía: Plaza de Medinaceli, 8.
En Madrid, Alcalá, 43.

AGUA DE SOLARES
Nurastenia, dispepsia hiperclorhídrica y catarros gastrointestinales.
De uso universal como agua de mesa.
DEPOSITO Y OFICINAS: REINA, 45, PRINCIPAL DERECHA.
Teléfono 12.644.—Se abona 0,25 por cada casco devuelto.

¿Sufre usted del ESTOMAGO?
TOME DIGESTONA (Chorro)
Y TERMINARAN SUS SUFRIMIENTOS
VENTA EN FARMACIAS Y DROGUERIAS
CAJA, 3 PESETAS
Exigid la legítima DIGESTONA (Chorro). Gran premio y medalla de oro en la Exposición de Higiene de Londres

ANUNCIOS POR PALABRAS

Hasta 10 palabras, 0,60 pesetas
Cada palabra más, 0,10 pesetas

Estos anuncios se reciben en la Administración de EL DEBATE, Colegiata, 7; quiosco de EL DEBATE, calle de Alcalá, frente a las Calatravas; quiosco de Glorieta de Bilbao, esquina a Fuencarral; quiosco de Puerta de Atocha, quiosco de la Glorieta de San Bernardo, Y EN TODAS LAS AGENCIAS DE PUBLICIDAD.

ALMONEDAS

COMPRA venta muebles, lavabos, 18 pesetas; mesillas 17 pesetas, armarios desde 30 pesetas. Tudescos, 7.

LIQUIDACION verdad comedor alcoba, armarios, camas, otros. Luna, 30, bajo.

TESTAMENTARIA, alcoba, comedor, tresillo, salón, armarios, cama, bargueños, vitrinas, crucifijo, cortinaje, espejos, chimenea, mesillas. Príncipe, 25.

AUTOPIANO buena marca, 2.500 pesetas, vale 8.000. Estrella, 10. Matesanz.

ARMARIO luna de haya, barnizado, 90 pesetas. Estrella, 10. Matesanz.

COLCHON lana y almohada 50 pesetas. Estrella, 10. Matesanz.

POR grandes reformas liquidamos todas las existencias de casa Matesanz, alcobas, comedores, despachos, todos estilos, gabinetes, recibimientos, armarios luna, camas doradas, burós americanos, clasificadores, sillones giratorios, aparadores, mesas, sillas, muchos muebles cualquier precio. Estrella, 10; doce pasos Ancha. Matesanz.

ARMARIOS de luna, comedores, mesas, lavabos, sillas Hortaleza, 110.

MARCHA muebles piso, alcoba bronce, tresillo, cuadros, lámparas. Reina, 35.

ALQUILERES

CUARTOS desalquilados de todos precios. Información de la Propiedad urbana. Colón, 14.

HERMOSO principal, todas comodidades, ocho mil pesetas. Caracas, 4.

ALQUILASE hotel once habitaciones, baño, gas. Montesa, 9; doce-dos.

CUARTOS exteriores, 32 y 36 duros, ascensor, baño, calefacción. General Arrando, 24, esquina Zurbano.

MODERNO piso "confort", mediodía, baño, ascensor, teléfono, mirador, calefacción. Ayala, 43.

CUARTOS inmejorables, agua abundantísima, 50, 70, 80 pesetas. Santa Juliana, 6.

TIENDA con vivienda, barata. Factor, 4, próximo a calle Mayor.

POZUELO alquílase hotel magníficas habitaciones, agua, jardín, huerta, a personas honorables, reducido número con o sin. Maldonado, 79.

LAGASCA, 28. Cuartos lujosísimos desde 8.000 pesetas.

PISO bajo, muy amplio, casa primer orden, se alquila. Bárbara Braganza, 14.

ALQUILA o vende hotel grande Navas Marqués, amueblado, diez camas, billar, terreno arbolado, garage. Razón: Torrijos, 13.

PISO con calefacción central, ascensor, baño, portero libres, se alquila en Tamayo, 6, al lado del Teatro de la Princesa.

PISO exterior, calefacción, ascensor, portero libres, se alquila en Marqués Monasterio, 10.

PISO exterior, ciento cuarenta pesetas, calle San Ildefonso, 10, próximo Antón Martín, se alquila.

ALQUILASE en noventa pesetas piso exterior, frente estación "Metro" Menéndez Pelayo, próximo oficinas estación Mediodía, calle Gutenberg, 6.

PISO bajo, mediodía, entrada directa de la calle, propio para despacho u oficina. Naves para almacenes, una 16,50 metros por 7,00, otra 4,50 metros por 3,50 y un sótano con ventilación, de 44 metros cuadrados. Precios rebajados. Ramón de la Cruz, 33.

AUTOMOVILES

MAGNETOS, dinamos, motores (arreglos garantizados), piezas repuesto. Carmen, 41, taller.

CAMIONES "Minerva", ómnibus construcción sin rival en calidad y robustez pidan demostraciones. Representación Automóvil Salón. Alcalá, 81.

REAL Escuela Automovilistas. Alfonso XII, 56. Conducción y mecánica automóviles.

LONE, Marqués Riscal, 6. Jaulas estancias económicas automóviles lujo. Abonos, medios abonos, viajes bodas. Teléfono 30928.

NEUMATICOS frescos, garantizados, todas marcas. Accesorios automóviles. ¡Para comprar barato! Casa Campos. Bárbara Braganza, 20. Sucursales en Murcia y Alicante.

AL mejor postor hasta el día 25, Pakar 12 y Ford, verse pruebas. Zurbarán, 3, garage.

NEUMATICOS de ocasión, cubiertas y cámaras, todas medidas, muy baratas. Malasaña, 24.

SANTOS Hermanos. Arenal, 22. Bicicletas y accesorios de automóvil.

KISSEL seis y ocho cilindros. Entrega inmediata. Mariano Sancho. Martínez Campos, 9.

CUBIERTAS y cámaras de ocasión: especialidad reparaciones, vulcanizaciones. "Recauchutado Moderno". Claudio Coello, 79. Teléfono 54638.

AGENCIA Autos H. C. Gran turismo. Automóviles lujo, abonos, bodas, viajes. Ayala, 9.

BICICLETAS

PULPHI, campeón de España. Venta a plazos. Carmona, Colón, 15.

CALZADOS

CALZADOS crepé. Los mejores. Se arreglan fajas de goma. Relatores, 10.

¡SEÑORITAS! Los mejores teñidos en bolsos y calzados, colores moda, alargados y ensanchados. "Ebrox". Almirante, 22.

SOLO Peláez ensancha el calzado verdad. San Onofre, 2. Zapatero.

COMADRONAS

PROFESORA y practicante. Mercedes Garrido. Consultas asistencias embarazadas. Santa Isabel, 1. Antón Martín, 50.

OPOSICIONES a escuelas, secretarios Ayuntamientos, oficiales de Gobernación, Radiotelegrafía, Telégrafos, Estadística, Policía, Aduanas, Hacienda, Correos, Taquigrafía, Mecanografía (seis pesetas mensuales). Contestaciones, programas o preparación: "Instituto Reus". Preciados, 23. Tenemos internado. Regalamos prospectos.

ACADEMIA Mercantil. Contabilidad, cálculos, taquigrafía, mecanografía, francés, inglés. Atocha, 41.

CORREOS, Telégrafos, convocatoria de 200 plazas. Selecto profesorado técnico. Academia Nemesio Alvarez. Barco, 21.

MECANOGRAFIA taquigrafía, contabilidad, idiomas, ortografía. Andrés Mellado, 9.

ENSEÑANZA corte, confección, clases a domicilio. Apodaca, 5, principal derecha.

PROFESOR particular, Bachillerato universitario de Ciencias. Ingeniero industrial, ex profesor centro oficial se encargaría preparación Bachillerato universitario, escuelas especiales, Facultad de Ciencias, carreras militares, etc.; clases, dirección estudios y vigilancia de alumnos. Dirigirse: DEBATE 2.002.

En la playa de Salinas, Avilés, se vende hotel situado en el mejor sitio
PARA TRATAR, DIRIGIRSE A J. GREGORY
ESPOZ Y MINA, 12, MADRID

ESPECIALISTA. Matriz. Embarazo. Secretas. Gaztambide, 13, entresuelo; 4-6 tarde.

COMPRAS

SERNA compra alhajas, relojes, telas, encajes, abanicos marfiles, bronces, miniaturas, máquinas escribir, coser, fotográficas, prismáticos, pañuelos Manila, muebles, objetos valor. Hortaleza, 9 (rinconada).

COMPRO papeletas Monte, alhajas, dentaduras. Plaza Santa Cruz, 7. Platería. Teléfono 10706.

ALHAJAS, ropas, escopetas, aparatos fotográficos, maletas, gramófonos, discos Casa Magro, la que más paga. Fuencarral, 107, esquina Velarde. Teléfono 19633.

SI quiere mucho dinero por alhajas, mantones de Manila y papeletas del Monte, el Centro de Compra paga más que nadie. Espoz y Mina, 3, entresuelo.

COMPRO muebles, cuadros, teléfono 12447.

ALHAJAS. Mantones Manila papeletas Monte, cines, películas, discos, escopetas, abanicos, toda clase objetos. Sagasta, 4. Compra venta.

COMPRO alhajas oro, platino, plata, perlas, brillantes, piedras de color finas y falsas, dentaduras artificiales, abanicos antiguos. Plaza Mayor, veintitrés; esquina Ciudad Rodrigo.

ALHAJAS oro, plata, encajes, abanicos miniaturas, telas, antigüedades, papeletas Monte, salamandras, cines, películas, gramófonos, discos, autopianos y todo objeto valor. Al Todo de Ocasión. Fuencarral, 45, y Hortaleza, 3, esquina Gran Vía.

ALHAJAS, objetos plata, antigüedades, cuadros y pañuelos Manila. Casa Viudas. Cruz, 10, paga su valor.

PAGO su valor buenos muebles, alhajas, antigüedades, mantones Manila, papeletas Monte, gramófonos, discos, máquinas coser, escribir. Espíritu Santo, 24. Compraventa. Teléfono 17805.

CONSULTAS

ALVAREZ Gutiérrez. Consulta vías urinarias, venéreo, sífilis, blenorragia, impotencia, estrecheces. Preciados, 9. Diez-una. Siete-nueve.

TAQUIGRAFIA sin maestro. La aprenderás sólo por García Bote (Congreso).

ESPECIFICOS

MUCHAS enfermedades de la piel provienen de vicios de la sangre y se curan y evitan tomando el tónico y depurativo Iodasa Bellot. Venta en farmacias.

FILATELIA

PAQUETES sellos diferentes. Pidan lista gratis. Gálvez. Cruz, 1. Madrid.

FINCAS

Compra-venta

COMPRA, venta, de fincas urbanas y rústicas. "Iberia Inmobiliaria". Centro de Contratación, el de mayor importancia y crédito. Pi y Margall, 17, segundo derecha. Teléfono 10169.

COMPRA-venta. Agente matriculado. Federico Soler abogado. Alcalá, 173, teléfono 56383. Madrid.

FINCAS rústicas y urbanas, solares, compra y venta, "Hispania". Oficina la más importante, acreditada. Alcalá, 16 (Palacio Banco Bilbao).

SI desea comprar, vender o permutar casas o solares, diríjase "Fénix Inmobiliario". Cruz, 1, tercero. De siete a nueve.

FINCAS rústicas en toda España, permuto por casas en Madrid. J. M. Brito. Alcalá, 96.

VENDO terrenos por parcelas en Dehesa la Villa, al contado y sesenta meses, a quinientos metros Colegio Paloma. Espíritu Santo, 7. (Compra-venta).

VENTA casa buen sitio hipoteca Banco 500.000 pesetas. También cambio por solares o finca rústica. El valor para el cambio, la tasación del Banco. Directo propietario. Teléfono 13346.

¡CAPITALISTAS! Fincas rústicas, urbanas, solares, disponemos magníficos negocios. Plaza Canalejas, 3. Teléfono 17626.

CAPITALISTAS vendo magníficas fincas urbanas, buenas rentas, también permutaría por rústicas o casas antiguas, centro Madrid sin cargos. Suárez. Fuencarral, 141 duplicado.

FILTROS La Casa de los Filtros. Plaza del Angel, 9 (esquina Huertas). Surtido baratísimo. Depositaria de la cera Achuri para pisos.

ENFERMEDADES: Blenorragias recientes, crónicas, cistitis, prostatitis, debilidad nerviosa, impotencia, avariosis, afecciones piel y sangre, sarna, almorranas, estreñimiento, cúrase rápida y radicalmente (por sí solo) con los infalibles específicos Zecnas, muy económicos, farmacia D. Rey, Infantas, 7, Madrid. Remítense por correo. Pedid catálogo específicos Zecnas, gratuito.

DENTISTAS

DENTISTA. Trabajos económicos. Plaza Santa Cruz, 4. De 3 a 7.

DENTISTA. Extracciones sin dolor, 5 pesetas; empastes, 10; dentaduras completas, 125; coronas oro, 23 quilates, 30; trabajos al día. Barradas. Montera, 41.

CLINICA Dental. José García. Atocha, 29. Correcciones de los dientes naturales mal colocados.

ENSEÑANZAS

ADUANAS exclusivamente. Academia Cela. Profesorado pericial. Matrícula abierta todo el año. Textos propios. Fernanflor, 4. Madrid.

REMINGTON (Academia). Clases diarias de taquigrafía y mecanografía en último modelo de máquina "Remington". Caballero de Gracia, 34 (esquina Peligros).

VENDO casa jardín, José Serrano. Arenas de San Pedro (Avila).

COMPRAVENTA toda clase fincas. M. Riestra, agente préstamos. Banco Hipotecario. Pi Margall, número 9, A. 12.

TODOS propietarios. Solares, viviendas campestres, hoteles económicos en Peñagrande, Montecarmelo; arriendo o vendo contado y largos plazos. Hay lotes mayores de 50.000 pies desde cinco céntimos pie. Gómez. Fuencarral, 57. Curtidos.

FOTOGRAFOS

¡AMPLIACIONES magníficas, inalterables! Sólo las hace Roca, fotógrafo. Tetuán, 20.

HUESPEDES

RECOMENDAMOS para invierno y verano restaurant Hotel Cantábrico, pensión desde 8,50 a 12 pesetas. Cruz, 3. Madrid.

PENSION Nacional para sacerdotes, caballeros y matrimonios. Todo "confort", Montera, 53, segundo.

PENSION Domingo, "confort", mobiliario nuevo desde siete pesetas. Mayor, 19.

LA Confianza, pensión económica, estudiantes, matrimonios, estables. Montera, 10, tercero.

PENSION Golmay, precios módicos, matrimonios, familias, amigos, "confort". Avenida Dato, 8.

HOTEL Francia, precios módicos, todo "confort"; Avenida Pi Margall, 8, entrada Jiménez de Quesada, número 2.

PENSION Euskalduna. Arenal, 1. Puerta del Sol. Habitaciones con, sin.

HOTEL Sudamericano. Rebajas sacerdotes, estables, familias religiosas. Peñalver, 7 (Gran Vía).

SACERDOTES, seglares desde 6 pesetas habitaciones ventiladísimas. Montera, 18, segundo.

SE cede gabinete con dormitorio para estable. Razón: Infantas, 36, estanco.

PENSION Rodríguez. Especialmente para familias, con o sin pensión. Pensión completa, 10 a 25 pesetas. Calefacción, baño. Avenida Conde de Peñalver, 16.

ARISTOCRATICA. Pensión del Carmen. Fuencarral, 33. Gabinete exterior, matrimonio, amigos.

PENSION. Puerta del Sol. Habitaciones cómodas, económicas. Puerta del Sol, 9, tercero izquierda.

LIBROS

"ORTOGRAFIA y prácticas de lengua española" para Institutos Normales y Academias, por Higinio Bullón. Cáceres.

MAQUINAS

MAQUINAS para coser de ocasión Singer, desde 60 pesetas, garantizadas 5 años. Taller de reparaciones. Casa Sagarruy. Velarde, 6.

MODISTAS

BUENA modista a domicilio su casa. Divino Pastor, 23, portería.

MUEBLES

NOVIAS: Al lado de "El Imparcial". Duque de Alba, 6, muebles baratísimos, inmenso surtido en camas doradas, madera, hierro.

MUEBLES todas clases y estilo, a bajos precios. San Bernardo, 2. Almacenes "Roll".

LICENCIADOS Ejército. Más de 1.500 plazas vacantes de guardias, ordenanzas, chofers, porteros, carteros, inspectores, para soldados, cabos, sargentos. Informes gratis. Centro Gestor. Montera, 20.

PORTERIAS, dependientes, amas gobierno, señoras compañía, chofers, cobradores, ordenanzas, gestionamos colocaciones, con absoluta seriedad. Colón, 14. Contratación servicios.

SERVIDUMBRE respetuosa facilitamos. Colón, 14. Contratación servicios. Teléfono 19600.

150 pesetas semanales y más gana fácilmente vendiendo nuestros artículos. Escribir, Apartado 488. Bilbao.

EMPLEOS para licenciados Ejército. Informes, consultas. Presentación expedientes. Colón, 14. Contratación servicios.

GRATIS facilita inmejorable personal escritorio Madrid, provincias. Agencia Negocios. Preciados, 33. Teléfono 13603.

A señora sola daría vivienda independiente por ayudar tres horas arreglo casa mañanas. Escribir: Alfonsa. Carretas, 3. Continental.

SEÑORA estable, se desea sirva dependienta tienda, acompañar. Indispensable referencias. Dirigirse apartado 435.

LICENCIADOS Ejército numerosísimos destinos civiles, vacantes escribientes, ordenanzas, Correos, Telégrafos, chofers, electricistas, guardias, fácil adquisición, informes gratis, mañanas. Oficina Gestora. Plaza Nicolás Salmerón, 2.

Demandas

JEFE Ejército, con garantías, ofrécese apoderación, secretaría, administración, cargo análogo, apartado Correos, 8.070.

CHOFER mecánico, 18 años práctica, preferiría casa, señores católicos. Informarán parroquia S. Sebastián.

TRANSPORTES

MUDANZAS, 20 pesetas. Transportes España. Costanilla Capuchinos, 3. Teléfono 14834.

Banco Hipotecario de España
Paseo de Recoletos, 12.—MADRID
Plaza de Cataluña, 9.—BARCELONA

PRESTAMOS AMORTIZABLES con PRIMERA HIPOTECA, a largo plazo, sobre fincas rústicas y urbanas hasta el 50 por 100 de su valor, con facultad de reembolsar en cualquier momento, total o parcialmente, el capital que se adeude. (Se envía instrucciones detalladas a quien las solicite.)

En representación de estos préstamos emite CEDULAS HIPOTECARIAS al portador con exclusivo privilegio.

Estos títulos son los únicos valores garantizados por PRIMERAS HIPOTECAS SOBRE FINCAS DE RENTA SEGURA Y FACIL VENTA, QUE REPRESENTAN MAS DEL DOBLE DEL CAPITAL NOMINAL DE LAS CEDULAS EN CIRCULACION, teniendo como suplemento de garantía el capital social y sus reservas. Se cotizan como valores del Estado y tienen carácter de Efectos públicos, NO HABIENDO SUFRIDO ALTERACIONES IMPORTANTES EN SU COTIZACION, NO OBSTANTE LAS INTENSAS CRISIS POR QUE HA ATRAVESADO EL PAIS.

(Para más detalles, solicítese folleto, que se facilita gratuitamente, donde se consignan las numerosas ventajas de la Cédula hipotecaria.)

PRESTAMOS ESPECIALES PARA EL FOMENTO DE LA CONSTRUCCION en poblaciones de importancia, bien a corto o a largo plazo.

ADMITE CUENTAS CORRIENTES con interés.

Tiene establecido un Negociado especial de APODERAMIENTOS E INFORMES con carácter GRATUITO para representar a los prestatarios de provincias en toda la tramitación del préstamo, mediante poder otorgado al efecto.

OPTICA

GRATIS graduación vista, procedimientos modernos, técnico especializado. Calle Prado, 16.

SI tiene receta del oculista, pida precios gafas. Carretas, 3.

BAROMETROS, termómetros, microscopios, lupas, gemelos, etc. Vara y López. Príncipe, 5.

PELUQUERIAS

SEÑORAS, ondulación Marcel, pesetas 1,50. Corte pelo, 75 céntimos; tintes, 15 pesetas, visiten el salón económico. Peluquería Milo. Corredera Baja, 9, principal.

ONDULACION permanente, 25 pesetas; Marcel, 1; corte pelo, 1. San Bartolomé, 2.

PRESTAMOS

DINERO en el acto al 8 % anual comerciantes, industriales solventes y de buena moralidad comercial, capital directo, información y gestión gratuita, reserva facilidades. Apartado 9.052.

SASTRERIAS

SASTRERIA Filgueiras. Hechura traje, 50 pesetas. Hortaleza, 9, segundo.

SASTRERIA Merchante. Mayor, 82, entresuelo. Talleres modernamente organizados. Hechura forros de 70 pesetas por 40. Corte, confección, última palabra.

TRABAJO

Ofertas

CENTRO de colocaciones, 14.200 colocados, casa fundada 1915. Colón, 14.

MECANOGRAFOS, institutrices, profesores, contables, secretarios, administradores, gestionamos colocaciones. Colón, 14. Contratación servicios.

NODRIZAS montañesas y castellanas colocamos. Colón, 14.

TRASPASOS

TRASPASO mercería grande, bonita, muy céntrica. Informará: Sr. Fabián. Fomento, 27, principal.

TRASPASAMOS locales y establecimientos, rapidez y reserva. Colón, 14. Contratación servicios.

NEGOCIO géneros punto, acreditadísimo, único en Madrid, traspaso por marcharme América. Hermosilla, 33.

URGE traspaso espacioso local. Vergara, 8.

VARIOS

ALTARES, esculturas religiosas. Vicente Tena. Fresquet, 3. Valencia. Teléfono interurbano 12312.

TESTAMENTARIAS asuntos civiles, anticipo gastos. Abogado competente. Centro Gestor. Montera, 20.

JORDANA. Condecoraciones banderas, espadas, galones, cordones y bordados de uniformes. Príncipe, 9, Madrid.

PERSIANAS, enorme liquidación. Santa Engracia, 31 (entre Chamberí, Iglesia).

SIMPATIK lo pega todo. Tubito 0,15. Fábrica Ardemans, 16. Madrid.

ABANICOS, sombrillas, bolsillas, paraguas, corsés, fajas goma, ropa interior señora, ropita niños, etc. Precios sin competencia. Cupones La Golondrina. Espoz y Mina, 17, casi plaza Angel.

ABOGADO. Asuntos civiles, criminales, mercantiles. Anticipo gastos. Consulta económica. Cava Baja, 16, tardes.

SANATORIO de Hoyo de Manzanares. Próxima apertura. Doctor Angel Villegas, Ventura Rodríguez, 26. Madrid. Acábase de abrir un hotel-restaurant junto al sanatorio. Magníficas habitaciones, baño.

SOMBREROS caballero, señora. Reformo, limpio tiño. Valverde, 3; 19903.

DEPILACION eléctrica garantizada, única eficaz inofensiva, rápida, indolora. Doctor Suribachs. Montera, 51.

TESTAMENTARIAS, declaraciones, herederos, veinte años práctica. Civanto. Plaza Príncipe Alfonso, 10.

COBRO deudas comerciales, veinte años práctica. Civanto. Plaza Príncipe Alfonso, 10.

TALLER especializado en reparaciones máquinas escribir todas marcas. Garantizamos el trabajo, rápido y económico. Abonos mensuales reducidos a grandes Empresas. Gastonorge. Sevilla, 16. Madrid.

ELECTROMOTORES, limpieza, conservación, reparación, compra, venta. Móstoles. Cabestreros, 5. Teléfono 71742.

RELOJES pulseras caballeros, despertadores y pared de las mejores marcas. Modernos talleres de composturas, garantía seria. Ismael Guerrero. León, 35 (casi esquina Antón Martín). Descuento 10 % a suscriptores presenten anuncio.

COMMONWEALTH Steel Company, concesionaria de la patente número 85.120, por coche o vagón articulado. Ofrece licencias de explotación de la misma. Oficina de Propiedad Industrial. Apartado 511.

MR. Gordon Cameron Edwards, concesionario de la patente número 93.358, por aparato para proyectar anuncios y otros letreros en el espacio. Ofrece licencias para la explotación de la misma. Oficina de Propiedad Industrial. Apartado 511.

UNIVERSAL Oil Products Company, concesionaria de la patente número 94.428, por procedimiento de tratar los hidrocarburos (caso sin residuo). Ofrece licencias de explotación de la misma. Oficina de Propiedad Industrial. Apartado 511.

JOHNSON Brothers Engineering Corporation, concesionaria de la patente número 84.132, por motores propios para disponerse fuera de las embarcaciones menores. Ofrece licencias de explotación de la misma. Oficina de Propiedad Industrial. Apartado 511.

PIANOS, autopianos, armonios, violines, baratísimos, plazos, alquiler, cambio. Casa Corredera. Valverde, 22.

BOLSILLOS preciosos, baratísimos, medias, sombrillas, abanicos. Sánchez Sierra. Fuencarral, 46.

CUADROS antiguos, modernos, objetos de arte. Galerías Ferreres. Echegaray, 27.

OCASION doce juegos, liras trócolas tiros nuevos. Antonio. Apartado 891.

URGENTE cuarto moro corta-pruebas, trípode, retoque hornilla, gas. Diego León, 61.

POR ausencia extranjero, vendo muebles. General Pardiñas, 16, tercero izquierda.

PLAZOS. Bonito automóvil abierto, cuatro asientos, 1.900 pesetas. Cava Baja, 30 principal.

PLAZOS. Ganga solares 80.000 pies, barrio Entrevías 0,40 pie. Vale doble. 10.500 pies Colonia Peñagrande, baratísimo. Cava Baja, 30, principal.

GRAMOFONOS, discos, autopianos, rollos, pianos, últimas novedades Oliver. Victoria, 4.

VAINICAS, 0,10 metro. Bordadora incrustaciones a máquina. Ruiz, 15 duplicado.

PIANOS alquiler, 8 pesetas, plazos, 10. San Bernardo, 1.

PIELES, tinte, curtido, conservación; renares baratísimos. Italianos, Cava Baja, 16.

ARMARIOS luna, 80 pesetas. Muebles todas clases, baratísimos. Valverde, 8, rinconada.

CAMAS turcas, hierro, 25 pesetas; camas doradas matrimonio, exíjanlas con largueros, 150 pesetas. Valverde, 8, rinconada.

DEPOSITO Linoleum, persianas, pidan precios. Francisco Serrano, Conde Romanones, 11. Teléfono 18557.

LIMPIAMETALES, paño Otto, suprime líquidos y pasta. Carranza, 10. Droguería.

100 cupones Progreso, Mundial, Cadenas o Madrid, 200 Nacional, Fortuna o Ideal, regala esta Casa en kilo café de 8 y 9 pesetas de la casa; 100 ó 200 invariablemente en kilo de "Estrella", "Cafeto", "Guilis" o de la Casa de 10 pesetas; 70 cupones o 140 en kilo de 9 pesetas "Estrella", "Cafeto" o "Guilis". En los cuartos y en los medios se regala lo que corresponde a lo indicado. En cada libra de chocolate de la marca "Panamá", 25 ó 50 cupones se regalan invariablemente. Economato Melgar. Relatores, 9. Teléfono 14459.

ADMINISTRADOR Caballero de regular posición, que necesita ocupar tiempo en actividades, desearía administrar fincas dedicadas a la agricultura, ganadería o granjas de importancia. Referencias a completa satisfacción. Escribid: Número 85, Apartado 40, Madrid.

HERMOSILLA, 83 (fábrica). Arreglamos, hacemos medias, calcetines, cogemos puntos, procedimientos patentados.

MARQUETERIA, dibujos, sierras, maderas, herramientas todas clases. Aztiria. Cañizares, 18.

MANZANILLA la flor del Alto Aragón, de Montmesa. Manuel Ortiz. Preciados, 4.

AGENCIA general negocios. Preciados, 33. Ocúpase en promover oficinas públicas, toda clase asuntos particulares y Ayuntamientos. Proporciona Madrid, provincias gratuitamente personal acreditado oficinas y oficios. Servicio doméstico, buenas referencias; nodrizas, pisos desalquilados: tramitación expedientes licenciados Ejército, Marina, para destinos públicos.

MESSRS. Robert Pile Doxford & Karl Otto Keller, concesionarios de la patente número 85.900, por motor de combustión interna que funciona por combustible líquido. Ofrecen licencias para la explotación de la misma. Oficina de Propiedad Industrial. Apartado 511.

A. M. Byers Company, concesionaria de la patente número 86.603, por fabricación de hierro forjado y aleaciones del mismo. Ofrece licencias de explotación de la misma. Oficina de Propiedad Industrial. Apartado 511.

MESSRS. Robert Pile Doxford y Karl Otto Keller, concesionarios de la patente número 85.155, por válvula de admisión de aire comprimido para los motores de explosión. Ofrece licencias para la explotación de la misma. Oficina de Propiedad Industrial. Apartado 511.

COMMONWEALTH Steel Company, concesionaria de la patente número 79.027, por Trucks o bogias para coches. Ofrece licencias de explotación de la misma. Oficina de Propiedad Industrial. Apartado 511.

DETROIT Rubber Products Inc., concesionaria de la patente número 84.938, por paso mejorado de deslizamiento para ventanas vidrieras deslizables. Ofrece licencias de explotación de la misma. Oficina de Propiedad Industrial. Apartado 511.

MR. Solomon Harry Goldberg, concesionario de la patente núm. 82.602, por "caja plegable". Ofrece licencias de explotación de la misma. Oficina de Propiedad Industrial. Apartado 511.

MR. Alexander Georgievitch Rotinoff y West's Rotinoff Piling & Construction C. Ltd., concesionarios de la patente número 89.852, por pilotes con medios para clavarlos. Ofrecen licencias para la explotación de la misma. Oficina de Propiedad Industrial. Apartado 511.

MR. Walter Edwin Trent, concesionario de la patente número 82.094, por procedimiento para purificar y aglomerar materias finamente divididas. Ofrece licencias para la explotación de la misma. Oficina de Propiedad Industrial. Apartado 511.

THE Vortex MFG. Co., concesionaria de la patente número 88.306, por vaso de papel y plantilla para su fabricación. Ofrece licencias de explotación de la misma. Oficina de Propiedad Industrial. Apartado 511.

MRS. Martha Wood Caughlan, concesionaria de la patente número 92.914, por dispositivo reflector. Ofrece licencias de explotación de la misma. Oficina de Propiedad Industrial. Apartado 511.

DESEA pequeña ayuda joven compositor, editar música, seguro, inmediato suceso. Música. Preciados, 7. Continental.

VENTAS

CUADROS mejor surtido Casa Roca. Colegiata, 11. Molduras, grabados, oleografías.

PERSIANAS: Saldo mitad precio. José Más. Hortaleza, 98. Teléfono 14224.

ORNAMENTOS DE IGLESIA
PAZ, 9
Imágenes, Orfebrería y Tejidos de todas clases.
ARTEAGA Paz, 9. Teléfono 10661. Frente a Pontejos. Madrid.

PIANOS Görskalimann, Bösendorfer, Ehrbar, Autopianos. Ocasión, baratísimos. Armoniums Mustel. Materiales. Rodríguez. Ventura Vega, 3.

MANTONES de Manila, mantillas, peinas y abanicos, los mayores surtidos, las mejores calidades y precios. Calatrava, 9. Preciados, 60.

LINOLEUM. Persianas. Gran saldo mitad precio. Salinas. Carranza, 5. Teléfono 32870.

DERRIBO maderos de piso muy baratos. Jesús del Valle, 7.

CAMAS doradas, más baratas que fábrica, pregunten precios. Desengaño, 20 (esquina Ballesta).

SOMIERS acero Victoria, el más higiénico y fuerte. José Puente. Madrid.

MOTOR eléctrico AEG 125 HP.; 220 voltios, 292 amperios; 730 r. p. m. Motor eléctrico de la Cie. Fse. Thompson-Houston tipo 3 cojinetes, 191 HP.; 220 voltios, 450 amp. 580 r. p. m. Se venden a mitad de precio, pueden verse en funcionamiento. Razón: Ignacio Vidal Hermanos. Pl. Urquinaona, 5. Barcelona.

POLLITAS Prat, cuatro meses, 10 pesetas. Dirigirse Granja Guadalupe-Pozuelo.

COLONIAS, 2,50 litro. Esencias, una peseta onza. Arroyo. Barquillo, 9.

CALZADOS. Alpargatas líquido, zapatos todos modelos, cinco pesetas. Alpargatas color, 0,75. Argensola, 1.

CASA 23.000 pesetas. Renta 2.580. Amplia. Cuatro Caminos. Josefa Florenciano. Barriada Estación (Aranda).

CASA Aryma. Carmen, 28. Madrid. Medallas, rosarios, crucifijos, benditeras. Placas artísticas religiosas. Fabricación propia.

ORNAMENTOS para iglesia. Imágenes. Orfebrería religiosa, estampas, rosarios. La casa mejor surtida de España. Valentín Caderot. Regalatado, 9. Valladolid.

THERMOS Aurophan patentados, construcción Auer, Berlín. Exíjase la marca Aurophan, de fama mundial. Grandes existencias para entrega inmediata. Representante general para España. Pablo Zenker. Madrid. Mariana Pineda, 5.

VINOS superiores de mesa. Bodegas "El Alcalde de Móstoles" a domicilio, 7,50 pesetas arroba. Teléfonos 15450 y 12120. San Agustín, 10.

HERNIADO

RECUPERE V. SU SALUD

Es creencia aun muy extendida entre los HERNIADOS que les es posible curarse con el uso de bragueros corrientes. Otros piensan curar radicalmente y para siempre recurriendo a la operación. Los hechos han demostrado cuán equivocados están: llevar esos bragueros es ofrecerse a la fatal ESTRANGULACION HERNIARIA; una operación, bien o mal hecha, encierra en sí serios peligros y nunca evita la posible reproducción de la HERNIA.

La HERNIA debe combatirse con decidida resolución mediante una acción eficaz y constante sobre la misma, localizando primero la lesión, descartando en el acto todo peligro, haciéndola desaparecer después. Esta seguridad se obtiene hoy

CON EL METODO C. A. BOER

al cual deben la salud miles de HERNIADOS, cuyos testimonios públicos patentizan con hechos positivos los éxitos obtenidos:

Miguelturra, 26 de junio de 1929. **Sr. D. C. A. BOER**, Ortopédico, Barcelona.—Muy señor mío: Agradecido a usted por el feliz éxito obtenido con los excelentes Aparatos del Método **C. A. BOER**, le autorizo a publicar que ellos me han curado en unos cinco meses de la hernia que venía padeciendo. Mande usted como guste a su affmo. s. s., **Pascual Díaz**, calle Pardillo, número, 9, en MIGUELTURRA (Prov. de Ciudad Real).

Zaragoza, 10 de julio de 1929. **Sr. D. C. A. BOER**, Especialista Herniario, Pelayo, 60. Barcelona. Mi distinguido amigo: Le escribo muy agradecido por haber obtenido, con los aparatos de usted y siguiendo su excelente **Método, la curación completa** de la hernia, de la cual sufría hacía muchos años. Usándolos no tuve molestia alguna y pido mucho al Señor que pueda usted continuar haciendo bien a tantas personas **que sufren de hernia**, autorizándole por mí parte a publicar esta carta. Es de usted siempre att., y agradecido amigo y capellán q. e. s. m. **Julio Ardanuy**, presbítero. San Blas, 16, 2.º ZARAGOZA.

HERNIADO: Reflexione y decídase. Pida consejo a su médico y no vacile más. Asegure usted su existencia antes de que sea demasiado tarde. Cuide su HERNIA, pero no con peligrosas rutinas. Hágalo con inteligencia y sanará merced al METODO C. A. BOER. El eminente Especialista recibe en:

BILBAO, sábado 27 julio, **Hotel Inglaterra.**
SANTANDER, domingo 28 julio, **Hotel Europa.**
REINOSA, lunes 29 julio, **Hotel Universal.**
PALENCIA, martes 30, Central **Hotel Continental.**
VALLADOLID, miércoles 31. **Hotel Inglaterra.**
SEGOVIA, 1 agosto, **Hotel Comercio Europeo.**
AVILA, viernes 2 agosto, **Hotel Inglés.**
ZARAGOZA, sábado 3 agosto, **Hotel Europa.**
MADRID, domingo 4 y lunes 5 agosto, **HOTEL INGLES**, Echegaray, 8-10.

Un colaborador del Sr. BOER recibirá en:
PAMPLONA, sábado 27 julio, **Hotel Quintana.**
SANGÜESA, domingo 28 julio, **Fonda Oronoz.**
LOGROÑO, lunes 29 julio, **Gran Hotel.**
HARO, martes 30 julio, **Hotel Higinia.**
NAJERA, miércoles 31 julio, **Fonda Campana.**
CALAHORRA, jueves 1 agosto, **Hotel Espinosa.**
MIRANDA EBRO, viernes 2, **Hotel Troconiz.**
SALAMANCA, sábado 3 agosto, **Hotel Comercio.**
MEDINA CAMPO, domingo 4, **Fonda Castellana.**
ZAMORA, lunes 5 agosto, **Hotel Suizo.**

Un colaborador del Sr. BOER recibirá en:
ALBACETE, 26 julio, **Hotel Francisquillo.**
LORCA, sábado 27 julio, **Hotel España.**
MURCIA, domingo 28, **Hotel Reina Victoria.**
CARTAGENA, lunes 29 julio, **Gran Hotel.**
ALICANTE, martes 30 julio, **Palace Hotel.**
ALCOY, miércoles 31 julio, **Hotel Comercio.**
VALENCIA, jueves 1 agosto, **Hotel Inglés.**

Un colaborador del Sr. BOER recibirá en:
GANDIA, sábado 27 julio, **Fonda Ferrocarril.**
DENIA, domingo 28 julio, **Hotel Comercio.**
CASTELLON, lunes 29 julio, **Hotel Suizo.**
SEGORBE, martes 30, **Fonda Santo Domingo.**
TERUEL, miércoles 31 julio, **Hotel Turia.**
C. A. BOER, Ortopedia. Pelayo, 60.—BARCELONA.

TERMAS PALLARES
ALHAMA DE ARAGON
Nueva Dirección
Baños e inhalaciones
PENSION DE 12 A 27 PESETAS
Parque–Casino–Cocina Francesa
Informes: EN EL BALNEARIO, Y EN MADRID, LUCHANA, 6. TELEFONO 33223

SACO GUARDARROPA
de papel impregnado, contra la polilla. **Pesetas 1,50 SACO.** Tamaño 160 por 70 cm. Peso 110 gramos. De venta en bazares. Los depositarios, Muller y Cía. Barcelona, Fernando, 32, indicarán los puntos de venta o lo remitirán por correo certificado, enviando 50 céntimos extra para franqueo.

CASA NUEVA
Todo lujo; construcción sólida y esmerada, ocho plantas, con todos los adelantos modernos, en sitio más aristocrático de Madrid, se vende sin intermediarios. Escribid C. A. La Prensa. CARMEN, 18.

Neveras
"IBARRONDO"
Preciosos y variados modelos para particulares y establecimientos, desde 65 pesetas en adelante. Pidan catálogos. Infantas, 29, esquina a Colmenares.

EL DEBATE
Colegiata, 7.

✝

EL SEÑOR
DON ANTONIO VITORICA Y MURGA
Y SU ESPOSA
DOÑA JUANA CASUSO Y ARTOLA
Que fallecieron, respectivamente, los días
1.º de octubre de 1919 y 26 de julio de 1928
HABIENDO RECIBIDO LOS SANTOS SACRAMENTOS Y LA BENDICION DE SU SANTIDAD
R. I. P.

Sus hijos, hijos políticos, nietos, sobrinos y demás parientes
RUEGAN a sus amigos se sirvan encomendarles a Dios en sus oraciones.

Todas las misas que se celebren mañana día 26 del corriente en la parroquia de San Luis y Concepción Real de Calatravas y las del día 27 en San Fermín de los Navarros serán aplicadas por el eterno descanso de sus almas, como asimismo las que en los días 1 y 26 de cada mes se celebren en la iglesia de Calatravas.

LOS JARDINES ROMANTICOS

Hermosos son los de La Coruña, tendidos frente al mar en la graciosa concha de su bahía; pero hay uno, allá en las afueras, es decir, en la ciudad vieja y solitaria, en la costa ya cantábrica, que, como el famoso "poets'Corner", de Westminster, debía llamarse el "rincón de los románticos". Todo respira en él ese hálito sentimental y emotivo, de fervientes y misteriosos anhelos, que solemos llamar romanticismo. La gloria, el amor y la muerte se han reunido sobre este poético baluarte de las antiguas fortificaciones de La Coruña, elevado sobre el mar azul, a la sombra de unas palmeras, sombreadas a su vez por frondosos olmos. Bajo los árboles, las plantas y flores olorosas, y en el centro del jardín, el pequeño mausoleo del general Sir John Moore, el héroe de la batalla de Elviña, que cayó herido, salvando de un desastre al ejército inglés, perseguido por las tropas de Soult; y murió a las pocas horas. Los suyos hubieron de enterrarle a toda prisa, mientras el grueso del ejército se embarcaba.

El célebre general, vencedor en tantas aventuras bélicas por Europa, América, Africa y Asia, vino a morir en esta punta de Europa en cumplimiento del deber heroico que Inglaterra pide a sus hijos en todo momento. Aquí vino a llorarle aquella fantástica Lady Stanthope, "reina, sibila y hechicera", que dominaba en Londres, en El Cairo y en Damasco con su imponente hermosura. Con su hermosura solamente no; con su espíritu poderoso y romántico que la llevaba del amor al claustro; del claustro a las intrigas políticas; de las más sublimes generosidades a las más extravagantes aventuras. Amó locamente al gallardo caudillo, y ahora nos la imaginamos desolada y romántica, recitando en uno de estos bancos las melancólicas estrofas de Tennyson, o los lapidarios versos de Wolfe, dedicados al héroe amado.

Un alcalde de La Coruña hizo colocar en las tapias, horadadas por las ventanas que dan al mar, lápidas de mármol, cubiertas con fragmentos poéticos, alusivos a la sepultura de Sir Moore, como para que el viajero no se vaya sin tener plena conciencia del ambiente evocador que aquí se respira. Las inscripciones del túmulo son modestas y lacónicas, con ese laconismo penetrante de los ingleses. "Joannes Moore. Exércitus británnici dux, Proelio occisus." Otra en inglés dice: "Cayó protegiendo el embarque del ejército británico."

El túmulo severo, de granito gallego, rodeado de palmeras enanas y festones de hiedra, da al lugar solitario el sentido de la historia y de la muerte; del amor frustrado, de la gloria dolorosa comprada con el amor y la vida.

Vamos dando la vuelta y tropezamos con otras lápidas. En una se lee un trozo de la famosa proclama que Wellington dirigió a sus tropas después de la batalla de San Marcial, en la cual ensalzaba el heroismo de los "inimitables soldados gallegos", pues éstos, a las órdenes del general Freyre, dieron en aquella memorable ocasión pruebas "de un valor hasta ahora desconocido". En otra lápida, un recuerdo piadoso a los marinos del crucero inglés "Serpent", que sucumbieron "en el puesto del honor" el año 1890, a 36 millas de aquel lugar. Debajo, la famosa frase de Nelson en Trafalgar: "England expects every man to do his duty." Es admirable este mandar a los hombres en nombre del deber en vísperas de una batalla. Napoleón en sus elocuentes arengas invocaba la gloria, la historia, la patria; alguna vez el botín. Inglaterra espera que cada hombre cumpla con su deber.

Allí estaba Sir Moore para atestiguarlo. En otras lápidas, los versos de Rosalía Castro en su lengua nativa y los de Wolfe igualmente; es decir, todo en gallego, en inglés, en español y en latín.

Permítanos el lector que le traduzcamos las estrofas de Carlos Wolfe.

.....

"Ningún tambor ni fúnebre sonido,
Cuando el cadáver a enterrar llevamos
Al antiguo baluarte presurosos;
Ni un disparo se oyó cual despedida
Sobre la tumba do quedaba el héroe.
Al caer de la noche fué el entierro;
Los terrones y hierbas removimos
Con nuestras bayonetas; entre sombras
Que apenas disipaban en las nubes
Los mortecinos rayos de la luna
Y a la funérea luz de una linterna.

.....

Yacía cual guerrero que descansa
Con su capote militar encima.
Pocas fueron y cortas las plegarias;
Pero todos miramos fijamente
A la serena faz de nuestro muerto,
Pensando con zozobra en el mañana.
Despacio y tristemente lo bajamos
Teñido aún de sangre fresca al noyo;
Ni una línea pusimos, ni una piedra;
Y lo dejamos solo con su gloria."

.....

Omitimos los de Rosalía, no menos hermosos, que ensalzan, más que la memoria de Sir Moore, la hermosura y simbolismo del lugar, donde tuvo la suerte de encontrar "o derradeiro asilo". Por las enrejadas ventanas del jardín de San Carlos se ve, sobre el peñón cercano, el castillo de San Antón, gran defensa en otros tiempos y hoy prisión militar, "habitada por trágicos recuerdos". Macanaz, Porlier y otros encontraron allí su Spielberg; los absolutistas ahogados en la bahía; en fin, los crímenes y los cadáveres sobre que camina frecuentemente el progreso político.

Todavía tenemos que visitar la "ciudad" caprichosa y fortificada de La Coruña primitiva, construída sobre gruesos murallones. Aquí, el lugar de la sinagoga; allí, "caserones blasonados, rúas tortuosas, pavimentadas de grandes losas graníticas; huertos ancestrales, plazoletas sugestivas, fachadas y ábsides con toda ingenuidad románica. Más allá, cuarteles y edificios militares en su vasta extensión. Y por fin salimos del inolvidable "Jardín de San Carlos", dejando también nosotros al héroe de Elviña "solo con su gloria."

Manuel GRAÑA

CHINITAS

"La Policía ha descubierto una estafa de 175.000 pesetas, deteniendo a varios complicados. Se guarda absoluta reserva para evitar huyan los autores."

Los autores de quién, ¿de la reserva?

Porque los de la estafa no necesitan saber más. A menos que se les haya olvidado la cantidad.

Que no parece probable.

* * *

Uno de los corresponsales que nos suscita esta sección por esos mundos, nos dice hoy, con su poquito de picardía:

"¿No le sugiere a usted, tan agudo —"¡mil gracias!"—ninguna chufla el texto de las nuevas leyes constitucionales?... Muy callado está "Viesmo" en eso."

Pues... verá usted. Acá, para "inter nos". Nos encontramos ante la dificultad de que no se nos ocurre nada más gracioso que lo que se les va ocurriendo a los que consumen turnos en contra. Ellos llevan la cuerda... ¡Dejarlos!

Uno tiene su amor propio...

* * *

"El Juzgado se había equivocado de piso, y en lugar de colocar junto a la acera los muebles del inquilino que no pagaba, embargó en el cuarto de enfrente y cumplió su misión con todo escrúpulo."

Parece que oye uno el diálogo:

—¡Ya podían ustedes fijarse mejor!

—Hombre: cualquiera se equivoca.

—Pero no en un embargo.

—Sin embargo...

—¿Se burla usted, encima?

* * *

"LONDRES.—Comunican de El Cabo que empieza a implantarse un nuevo oficio en la vida económica surafricana: la caza de avestruces comedores de diamantes. Se acaba de matar uno en cuyo estómago se han encontrado 53 diamantes, el valor de los cuales es de 20.000 libras esterlinas aproximadamente."

Y cacarea una sombra entre dos luces:

—Si es verdad o mentira, yo lo ignoro; Pero tiemble la raza de avestruces... ¡Soy la gallina de los huevos de oro!

* * *

Se está recomendando "la vigilancia del cumplimiento de las disposiciones dictadas para la venta ambulante, en relación con el horario de cierre".

A eso, que parece una chirigota, se adelantó un famoso mozo de cuerda de punto en la esquina del Tribunal de Cuentas, el cual mozo, en este tiempo, dormía la siesta sentado en la maroma de su oficio, que afianzaba en los hierros de las rejas bajas del inmueble. En esa especie de columpio, con la barba hundida en el pecho, roncaba como un cañón de órgano, llevando al pecho un cartelito que decía:

CERRADO
de
2 a 4

No hay, pues, que darse tono. Todo ha sido ensayado ya.

VIESMO

Ha muerto el domador de leones Forepauth

Fué el primero que metió la cabeza en la boca de las fieras

WEST BERLIN (Estado de Nueva Jersey), 24.—Ha fallecido Mr. Charles Forepauth, último superviviente de los hermanos Forepauth, empresarios de circo.

Mr. Charles Forepauth fué el primer domador de leones que realizó la difícil y arriesgada proeza de meter la cabeza en la boca de un león.

CAUSA JUSTIFICADA, por K-HITO

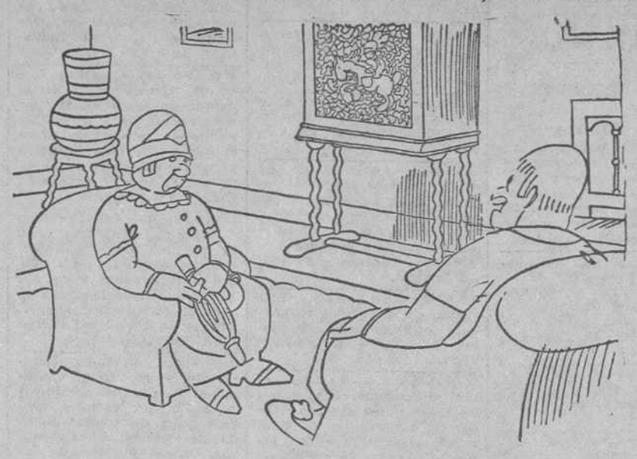

—¿Sigue usted pintando aquellas primorosas acuarelas?
—¡Ca! Pesqué un reúma espantoso.

LA NAVE ILUMINADA

Cuando Lupa enviudó, retiróse a su finca "Fundus Fornacalis", cerca de Iria Flavia, donde sobre la colina que daba al río Ulla, el difunto marido había mandado edificar un palacio de mármol a la moda de los patricios de Roma. Un blanco peristilo enredado de jazmines antecedía al pórtico pavimentado de pórfido, en el que resonaban día y noche los claros surtidores del jardín y una escalinata con graciosas estatuas descendía entre coníferas y bojes enanos hasta el borde del agua. En la ría quieta, el agua era un espejo encantado para las verdes riberas, para la escalinata y para el mismo palacio blanco que se miraba en la altura coronado de azul. Más lejos, pomaradas que en primavera se nevaban de rosa; más lejos los negros cantiles, siempre húmedos y salobres, erizados de cara al mar; y a veces, de orilla a orilla, vuelos de golondrinas y vuelos de gaviotas..

Lupa lloraba inconsolable su viudedad día y noche. Habíase encerrado en la soledad de su finca, y los nobles vecinos de Iria Flavia llamábanla: "Nobilis Lupa, dessolata vidua".

Sentada en la azotea, bajo el velario de lino, color jacinto, con la mano en la mejilla y los ojos perdidos en una vaga lejanía, veía a su noble esposo, robusto, rubicundo, con su rostro rasurado y su cuello lustroso de patricio aficionado a los copiosos manjares, pregonando dicha y salud. Como buen romano de la decadencia, no había creído nunca en los dioses ni en otra felicidad que la vida presnte. Ella tampoco "Nobilis Lupa, dessolata vidua"... Pero no podía pensar sin espanto en aquel hombre oscuro, de pómulos salidos y barbas al viento, que horas antes de la muerte de Quinto Publio Cornelio Varro, púsose bajo la ventana del triclinio a gritar con ojos encendidos de fiebre: "¡Va a morir! Noble señora, dile a tu esposo que hay otra vida. Dile que ya se le acaba el simulacro del mundo." ¿Qué hombre extraño era aquél? No había vuelto a verlo más. Pero donde quiera que lo tropezara lo distinguiría entre mil. Su recuerdo le producía un vago escalofrío de terror, de ese miedo impreciso y profundo con que nos sentimos empequeñecidos ante el misterio.

Una noche, Lupa, cansada de dar vueltas en el lecho, salió a la azotea envuelta en su túnica blanca. Había estrellas y del mar venía un leve soplo tranquilo. Era por el tiempo en que los pescadores salen a pescar las exquisitas angulas con sus farolillos, que siembran de luciérnagas el agua negra. Pero ¿qué era aquel resplandor que se entraba por la desembocadura del Ulla, ría adelante? Una claridad espectral, como de nimbo de luna, iluminaba confusamente las orillas. Avanzaba lentamente, y a su paso, los árboles y los viñedos surgían un instante y volvían a hundirse en la sombra. Pronto, en medio del halo de plata, se perfiló la silueta de un barco que parecía fundirse en la misma atmósfera luminosa, como si fuera de cristal. No se divisaban ni timonel ni remeros. La nave deslizábase sin ruido como un fantasma. Parecía navegar por los aires, empujada por un impulso misterioso.

Lupa se inclinó sobre el pretil de la azotea para verla mejor. Murmuraba para sí en voz alta:

—¿Estaré soñando? ¿No será este el navío del cuento?

Pero no. Ella misma se daba pellizquitos en el brazo para cerciorarse de que no dormía.

A poco, el barco, grande y silencioso, atracaba al pie de la escalinata de la finca y proyectaba contra los anchos peldaños de mármol su luz fosforescente. Dos personajes que saltaron por la escalerilla de proa subían hacia el palacio. Lupa los contemplaba atónita. Le batían bárbaramente el corazón y las sienes. Había quedado de pie, inmóvil, con los ojos entreabiertos y no tenía voz para gritar. Ya estaban cerca. Subían a buen paso y sin cansancio. Oyó que la llamaban quedo por su nombre:

—¡Lupa, "Nobilis Lupa, dessolata vidua"!

Lupa pensó sosegándose un poco: "Me conocen. Serán gentes de Iria Flavia."

El que parecía más anciano de los dos, le atajó el pensamiento:

—No; no somos de este país. Pero no temas. Traemos una carga preciosa y hemos de depositarla en tu heredad. Venimos de Oriente.

Por los ojos de Lupa pasó un fugaz deslumbramiento:

—¿Qué traéis que tanto brilla? ¿Tapices de plata? ¿Tapices de Damasco?

—Algo más precioso todavía.

—¿Perlas de Bagdad?

—Algo más precioso, Lupa. Traemos un cuerpo difunto. Y hemos de enterrarlo en tu heredad.

Lupa, espantada, se llevó las manos a los ojos.

—¡No! ¡No! Para mí no hay más difunto que mi marido.

—Otro hay que has de recordar por fuerza siempre que recuerdes a tu marido.

La noble viuda pensó con terror en el misterioso hombre de las barbas.

—¡No! ¡No! Llevadle de aquí. Traerá a mi casa la desventura.

—No temas. Nosotros te anunciamos que con él viene tu felicidad. Tu jardín y tu monte serán famosos por los siglos de los siglos.

Pero Lupa, acurrucada en un rincón cerca de la puerta, protestaba llorando:

—Llevadlo lejos de aquí. Mandaré que os echen mis doce toros blancos que os despedazarán.

Entonces el venerable desconocido, cuyas facciones apenas podían distinguirse en la tiniebla, tomó de la mano a Lupa y la atrajo hacia el borde de la escalinata. Allá abajo sucedía una cosa admirable. Los doce toros bravos, los famosos toros blancos de "Fundus Fornacalis", uncidos a un carro de triunfo, subían lentos por los anchos peldaños que parecían convertidos en una rampa suave. Sobre un paño de pálidas fulguraciones de plata, traían el cuerpo del Apóstol Santiago, con sus pómulos salidos y su barba medrada, y en el cuello un tajo sangriento que casi le separaba la cabeza del tronco. Parecía dormir. Sus manos, amarillas, largas manos huesudas, cruzábanse al pecho sobre las conchas de su esclavina parda. Parecía en un sueño profundo y reparador, como quien estuviera rendido del largo viaje. Y alrededor de su cabeza brillaban doce estrellitas diminutas.

Jenaro XAVIER VALLEJOS

Los yanquis construirán el mayor barco

NUEVA YORK, 24.—El director-adjunto de una Compañía de navegación ha declarado que ésta tiene la intención de hacer construir un transatlántico que será el mayor y el más rápido del mundo.

REGATAS DE TRAINERAS EN GIJON

Un rincón de la playa durante las regatas de traineras

Hace 20 años que Bleriot cruzó en aeroplano el Canal de la Mancha

Realizó el vuelo, de Calais a Douvres, en treinta y cinco minutos, a sesenta kilómetros por hora. El avión llevaba diez litros de esencia para su motor de veinte caballos. Era el modelo número XI de los construídos por el inventor.

BLERIOT SUFRIO EN LAS PRUEBAS DE SUS APARATOS MUCHOS ACCIDENTES, CINCO DE ELLOS GRAVES

Hoy hace veinte años que el inventor y aviador francés Luis Bleriot atravesó por primera vez, en vuelo, el Canal de la Mancha, primera proeza de verdadera magnitud que registra la historia de la Aviación mundial.

La travesía la realizó en un aparato de su invención, el "Bleriot número XI", el cual estaba provisto de un motor de veinte caballos de fuerza. Salió, al efecto, de Calais, en la costa francesa, en la madrugada del 25 de julio de 1909, y aterrizó, sin más novedad que algunas ligeras averías, al cabo de treinta y cinco minutos, en las inmediaciones de la ciudad inglesa de Douvres.

Antecedentes del vuelo

Cuando Luis Bleriot comenzó a dar sus primeros pasos en la ciencia aeronáutica, en los albores del siglo actual, se encontraba la Aviación en la plena incertidumbre y desorientación de los tiempos heroicos.

Muchos habían sido los ensayos que, en el transcurso del siglo XIX, se habían hecho para conseguir elevar y mantener en el espacio un aparato más pesado que el aire; pero la mayor parte de ellos habían fracasado. La dificultad más importante con que se tropezaba era la falta de estabilidad de las máquinas. Así resultaron nulos los meritorios esfuerzos de sir Hiram Maxim, con su gigantesco aeroplano de cuatro mil kilos de peso y un motor de 300 caballos; del norteamericano Langley y del francés Ader.

La conquista del aire dejó de parecer una utopía desde los ensayos del ingeniero alemán Lilienthal, quien, después de veinte años de estudios teóricos, abordó los experimentos prácticos en 1891. Sus primeros modelos carecen de motor: son una consecuencia de pacientes observaciones en los pájaros, y no utilizan otra fuerza que la del viento. Poco a poco, mediante modificaciones en la forma, distribución más equitativa del peso, etcétera, se convierten en aparatos estables, dispuestos para la admisión de un motor de tamaño reducido.

Bleriot, en la época en que hizo la primer travesía aérea del Canal de la Mancha

Muerto Lilienthal, en una caída de avión desde diez metros de altura, en agosto de 1896, sus experimentos formaron escuela, iniciada por el inglés Pilcher y continuada por toda una generación de ingenieros y aeronautas, entre los que destacan figuras tan conocidas como Chanute, Harring, Ferber y los hermanos Orville y Wilbur Wright.

El mayor impulso que adquiere la Aviación en estos tiempos es obra de estos dos últimos. Con su avión, perfeccionamiento del ideado por Lilienthal, apenas logran despegar algunos metros en el transcurso de 1900. Al año siguiente efectúan un vuelo de 50 metros de longitud; en 102, elevan esta cifra a los 100 metros. Tan importante paso coincide con la introducción, por los mismos aviadores, del timón vertical de dirección, colocado en la popa, con lo que comienzan a realizar vuelos en línea curva.

Con los notables adelantos introducidos, entre otros por Santos Dumont, Voisin, Archdeacon, etc., la Aviación entra en un período de franco y positivo progreso. Se piensa ya en la travesía del Canal de la Mancha, y a tal efecto, son creados algunos premios internacionales, como el del "Daily Mail", de mil libras esterlinas y el de "Deutsch de la Meurthe", de 25.000 francos, para el que primero lo consiga.

Esta proeza estaba reservada a Bleriot.

La serie de los "Bleriots"

Luis Bleriot, ingeniero industrial, dedicóse muy pronto a la construcción de máquinas voladoras. Hombre de una gran energía y de una voluntad indomable, para él nada significaban los fracasos, y así, después de saberlos afrontar todos pacientemente, vió su intensa labor de muchos años coronada por el éxito.

Diez modelos distintos salieron de sus manos antes del que había de cruzar el Canal. El primero data de 1900, y era un ortóptero o aparato de alas movibles, accionadas por un motor de ácido carbónico, de dos caballos. Las primeras pruebas fueron satisfactorias, y el éxito animó al inventor a construir la segunda máquina, provista de un motor de cien caballos, que hizo explosión en los primeros ensayos.

En 1905 construyó, juntamente con Archdescon, un nuevo aparato, semejante al biplano de los hermanos Wright. Las pruebas se efectuaron, sin motor, en el Sena. Arrastrado por una canoa automóvil, consiguió elevarse; pero, falto de estabilidad, volcó y quedó inservible.

Asociado Bleriot con Levasseur y Voisin, fué construído el "Bleriot IV", biplano de mayores pretensiones, ya que estaba dotado de un motor de 24 caballos, con un peso total de 400 kilos. No llegó a elevarse, y la razón social recién constituída no tardó en disolverse.

Bleriot abordó entonces la construcción de monoplanos. El primero de ellos, conocido con el simbólico nombre de "Canard", tenía la hélice en la parte posterior y el timón en la anterior. Efectuadas las pruebas en abril de 1907, voló el aparato y sufrió averías de mucha importancia. Las enseñanzas de este nuevo modelo fueron aprovechadas por el inventor, quien, pocos meses después, probaba el mismo aparato, con ciertos perfeccionamientos; en el primer experimento cayó al suelo y quedó totalmente destruído.

Luis Bleriot no se desanimó y construyó, en el breve espacio de un mes, el avión número VI. Su característica principal es la de estar formado por dos pares de alas, dispuestas en "tandem"; lo dotó de un motor de 24 caballos. En él, el 2 de julio de 1907 consiguió elevarse a una altura de cinco o seis metros y recorrió una distancia de ochenta. En vista del éxito obtenido, sustituyó el motor por otro de 60 caballos con el cual consiguió volar en un espacio de 300 metros. Pero sufrió una caída, y el aeroplano quedó hecho astillas.

El "Bleriot VIII" estaba formado por dos alas muy grandes, situadas en la parte anterior y dos aletas movibles en la posterior. El motor era de 40 caballos, y el peso total del aparato, de 500 kilogramos. Con él efectuó un vuelo de nueve minutos en Issy, y el 31 de octubre de 1908 efectuó un viaje aéreo de Toury a Artenay, y vuelta.

El tipo IX es sólo una pequeña modificación del anterior. El X, de gran tamaño para aquellos tiempos, no llegó a ser probado.

La travesía del Canal

Bleriot comenzó la construcción del tipo XI en diciembre de 1908. Las primeras pruebas las realizó en Issy, en febrero siguiente. Con él consiguió mantenerse su inventor en el aire cuarenta y cinco minutos, el 4 de julio, en Juvisy, y pocos días después efectuó, en cuarenta y seis minutos, el vuelo de Etampes a Chevilly. Ambos triunfos le animaron a efectuar la travesía del Canal, para la que calculaba que tenía bastante con poco más de media hora.

El 25 de julio de 1909, en efecto, a las cuatro y cuarenta y dos de la madrugada, remontó el vuelo en Calais con dirección a Douvres. Llevaba en el avión diez litros de gasolina para alimentar su motor, de veinte caballos. El Gobierno francés puso a disposición del aeronauta, para darle escolta, un torpedero, el "Escopette". Lanzado éste a toda velocidad, consiguió seguir de cerca al avión durante diez minutos. Poco después lo perdió de vista, porque el "Bleriot XI", con sus 60 kilómetros por hora, era mucho más veloz que los más veloces barcos de guerra de aquellos tiempos. A los treinta y cinco minutos de vuelo, Bleriot descendía de su avión en la costa británica.

Las pruebas de sus distintos aviones pusieron con mucha frecuencia en peligro la vida de Luis Bleriot. Ha estado herido, a causa de accidentes, innumerables veces; de verdadera gravedad, cinco o seis. Una de ellas permaneció no menos de un mes en el hospital, con tres costillas rotas. Diez días antes de la gloriosa travesía del Canal de la Mancha, y a consecuencia de una de tantas imperfecciones de aquellas imperfectas máquinas, Bleriot sufrió quemaduras de bastante importancia en una pierna. En otra ocasión, durante un experimento realizado en Reims, se prendió fuego en pleno vuelo el aparato que tripulaba, y aviador y máquina cayeron a tierra completamente envueltos en llamas. Por un verdadero milagro consiguió escapar con vida de aquel accidente.

Los teléfonos de EL DEBATE son los números 71500, 71501, 71509 y 72805

Paliques femeninos

EPISTOLARIO

Viudo que se consuela (Granada).—Indudablemente, y desde el punto de vista de lo que se acostumbra en esos casos, la familia de su prometida es la que está en lo cierto, o sea que usted ha debido presentar a su hermano. Desde luego, sobre la base de que las relaciones sean formales y autorizadas.

P. L. (Madrid).—No hemos recibido, hasta ahora, el folleto "Entre dos septiembres, 1868-1923" a que hace usted referencia. Con mucho gusto lo leeremos, amable consultante.

Un "Adolfo Menjou" (Zaragoza).—Nada de extraño que en plena madurez disfrute de esa salud perfecta y de ese vigor integral, si ha hecho usted una buena vida y ha sabido "administrarse" sabiamente en el orden físico. Para seguir gozando largo tiempo de esa fortaleza juvenil observe una higiene moral cuidadosa, suprima el alcohol en absoluto, coma moderadamente, repose de nueve a diez horas, baño diario, trabajo ordenado y no excesivo (no muy seguido, sobre todo), aire libre, voluntad disciplinada y algún "sport" (esgrima o gimnasia), cien poleas cada mañana al levantarse. Por experiencia le decimos que es un régimen ideal.

Ras (Madrid). — ¡Hombre, pedirnos un "borrador" de declaración, comprenda usted que...! ¿De veras que gustándole tanto esa chica no sabe qué decirle? No se comprende. Procure "no pensar" lo que le va usted a confiar y deje que tome la palabra el corazón. Es el que en tales ocasiones suele decir, sin darse cuenta, las "cosas" más bonitas.

L. M. (Vitoria).—Poca edad todavía. Sin embargo, diríjase a la Escuela de Aviación, en Getafe, donde le informarán seguramente.

Manicura (Segovia).—Respuestas. Primera. En reposo la primera media hora, por lo menos. Segunda. Sí. Ese paseo es conveniente, en general. Tercera. Sí; favorece la circulación y activa las funciones, proporcionando ese calor, consecuencia de aquella mayor actividad. Cuarta. Bien la letra, aunque no de moda. Quinta. No puede usted dudar de nuestra galantería, señorita; pero lo de saber quién es "El Amigo Teddy", y aun lamentando que el no saberlo "la atormente tanto", es imposible. ¿Qué más da?

Un cualquiera (Madrid).—Sí, respetable lector. Convendría que existiese un pensionado para caballeros ancianos y con modestos recursos, y muy verdad que debe ser triste la situación de uno de esos hombres "de setenta u ochenta años, como usted dice, sin hijos, sin mujer, sin familia, y teniendo que vivir en una casa de huéspedes, entre estudiantes, bohemios y gente de bulla". La idea que nos brinda, o sea la de esa obra social y religiosa, ahí queda por si alguien la recoge.

N. El Pardo.—Gran filósofo, no, sino "un músico de la frase". Dicho dramaturgo, en su afán de hacerlas, ha dicho cosas interesantes, sin duda, pero también... algunas tonterías, por ejemplo: lo de que "La virtud sólo está compuesta de vicios que no se tienen" resulta un sonoro... disparate. Ya que con lo que no se tiene o no se posee no se compone nada, por eso, porque no se dispone de ello.

Un biólogo (Santa Cruz de Tenerife).—A usted le parece "que la resurrección universal es contraria al sentido común, ya que se le antoja increíble que tantos millones de cadáveres, reducidos a polvo, a través de miles de años, puedan volver a la vida". ¿Increíble, por qué, simpático "biólogo"? Reflexione un momento. La muerte destruye, pero no aniquila esos cuerpos; que Dios, que ha podido hacerlos de la nada, puede igualmente rehacerlos con unas cenizas. ¿Razón de esa resurrección? Existe también. El alma, en efecto, creada para informar al cuerpo, siente una inclinación innata hacia éste. Si nunca volviera a él, sería violentada, y lo que es violento no es perpetuo. Además, el cuerpo y el alma han sido asociados para observar o violar la ley de Dios, y es justo que sean asociados también para gozar de la recompensa o para sufrir el castigo. Y, en fin, la resurrección de los cuerpos "no es un postulado exclusivamente cristiano", como usted afirma. Aquí, lector, su cultura flaquea. Y digo que flaquea porque usted ignora, según parece, que dicha creencia ha sido universal. Los judíos la mantuvieron en la antigua ley: Zoroastro la enseña en el "Zend-Avesta"; Platón, en el "Phedon"; Séneca, en sus "Epístolas" los persas y los árabes la admiten y Job la proclama trescientos años antes de Moisés. Complacido y... documentado.

A. B. C. (Lugo).—Sintiéndolo, no nos es posible sacarle de dudas, por ignorar cuanto se relaciona con esos datos que nos pide, y que probablemente le facilitarían en la Secretaría de la Universidad, si a ella se dirige.

V. A. Riaza (Segovia).—El doctor Merás, comandante de Sanidad Militar. Lo de Alanje..., un consuelo. Los diagnósticos que le han hecho a usted Sanchís Banús, Fernández Sanz y Raul de Monteand, muy claros y coincidentes en el origen de la enfermedad: el simpático. Es una ventaja en el sentido de que dichas psiconeurosis, aunque rebeldes, "no evolucionan nunca a la demencia", lo cual no es poco, y además se combaten con eficacia. Si tiene usted tanta fe en el nuevo tratamiento, sométase a él. Nada pierde, y ¡quién sabe! Sin que lo cure todo, es un hecho que a veces cura, y otras determina remisiones considerables en la enfermedad.

El Amigo TEDDY

Explosión en el crucero inglés "Vindictive"

Un marinero muerto y dos heridos

LONDRES, 24.—El Almirantazgo da cuenta de haberse producido anoche una explosión a bordo del crucero "Vindictive", fondeado en el puerto de Chatham, y a consecuencia de la cual resultó muerto un marinero y heridos otros dos.

* * *

N. de la R.—El "Vindictive" es un crucero ligero de 9.750 toneladas, armado con seis cañones de 180 milímetros y tres de 101. Sus máquinas tienen una potencia de 60.000 caballos, que dan al buque 30 nudos de velocidad. El buque lleva cuatro aviones.