EL TIEMPO (S. Meteorológico O.).—Probable para la mañana de hoy: Toda España, vientos flojos, tendencia tormentosa. Temperatura máxima del lunes, 26 en Málaga y Murcia; mínima, 5 en León, Zamora y Avila. En Madrid: máxima de ayer, 18,9; mínima, 7,5. (Véase en quinta plana el Boletín Meteorológico.)

EL DEBATE

PRECIOS DE SUSCRIPCION
MADRID ..... 2,50 pesetas al mes
PROVINCIAS ..... 9,00 ptas. trimestre
PAGO ADELANTADO — FRANQUEO CONCERTADO

MADRID.—Año XIX.—Núm. 6.199 • Miércoles 29 de mayo de 1929 — CINCO EDICIONES DIARIAS — Apartado 466.—Red. y Admón., COLEGIATA 7. Teléfonos 71500, 71501, 71509 y 72805.

MADRID Y SU AGRICULTURA

Los propagandistas de la sindicación católico-agraria, que en briosa y continuada campaña están recorriendo la provincia de Madrid, han llegado en sus últimos viajes al rincón de aquélla que se adentra entre las de Segovia y Guadalajara: a la región que por encima de Buitrago lo corona en forma de anfiteatro con los pueblos que escalan los cerros de las últimas estribaciones del Guadarrama.

Mucha más pobreza, mayor miseria de la que pensaban hallar, han encontrado allí los propagandistas agrarios, según informamos a nuestros lectores ayer. Pueblos aislados entre las breñas de la serranía, sin comunicaciones; viajes de ¡nueve horas! a lomo para vender cargas de leña, que valen tres duros; falta de médicos y escasez de clero. Todo eso a cien kilómetros del ostentoso Madrid y dentro aún de su provincia.

Sin duda que a los habitantes de la capital sorprenderá esta pintura de zonas para ellos tan próximas por la distancia y tan lejanas de su conocimiento. Y es que Madrid ignora su provincia. Mala es semejante ignorancia en los "madrileños", pero especialmente obligados a deshacerla están los constituídos de alguna manera en autoridad o los que son factores del fomento de Madrid, que no es sólo la Villa del Oso.

De la provincia de Madrid conocen, por regla general, los madrileños el "abanico" formado entre la carretera de Francia y la de El Escorial; es decir, "la Sierra" en toda su amplitud, desde Buitrago a San Lorenzo.

Quienes se formen idea de la provincia sólo por ese incompleto sector Norte la tendrán muy equivocada. Madrid, que fuera de la capital es "sólo agricultura", les parecerá una provincia pobrísima, de tierras malas, arenosas, secas, donde si el peñascal deja lugar a la sementera, el frío cruel del invierno y los calores extremosos de julio amenazan y cohiben la posibilidad de una riqueza agrícola.

Madrid agrícola no es eso. La provincia de Madrid ocupa un puesto intermedio entre sus hermanas de España con su producción cereal; también tiene buen lugar por sus vinos; señalado sitio por sus huertos, y apreciable importancia por la remolacha azucarera que obtiene. Su ganadería es importante.

La zona agrícola rica está al Sur de Madrid, en la vega del Jarama, la ubérrima y bella del Tajuña y los regadíos del Tajo, florón de los cuales es Aranjuez.

Madrid es, pues, más que su capital; hay una riqueza agrícola cerca de su lujo urbano, y la atención de las autoridades y organismos oficiales "madrileños" no puede concentrarse entera alrededor de la Puerta del Sol. Hay que mirar al campo madrileño. El actual gobernador civil de Madrid lo ha comprendido así, y desde el comienzo de su gestión—lo recordamos para su elogio—dejó la capital, donde la Dirección de Seguridad tiene las atribuciones gubernativas, y fué a visitar cabezas de partido, villas y aldeas; más que "gobernador de Madrid" es el "gobernador de los pueblos de Madrid".

Nosotros quisiéramos ver muy acentuada esta misma tendencia en otros centros oficiales, como la Diputación Provincial. Cierto que esta última realiza ya una buena labor fuera de la Corte, pero toda ella se concreta a Beneficencia, Sanidad e Instrucción pública. ¿Y la agricultura?

Muchas Diputaciones provinciales han considerado que su agricultura merecía atenciones preferentes y, apoyándose en el estatuto, ayudadas o estimuladas desde el Poder, han creado servicios agronómicos en sus provincias respectivas, como la de Guadalajara, por no andar mucho en busca de un ejemplo, a pesar de ser agrícolamente mucho más pobre que Madrid.

Dotar a nuestra provincia de servicios agrarios sería mucho más fácil que lo fué para la generalidad de las que hoy los disfrutan. Los centros agronómicos del Estado en Madrid—establecidos en la Moncloa—son numerosos y su personal del más competente de España. Los servicios de Cátedra Ambulante y de Plagas del campo podrían ser inmediatamente utilizados por la Diputación, subvencionándolos simplemente, con el recíproco compromiso de consagrar determinada parte de su tarea a las necesidades de la provincia madrileña.

Si la "preocupación agrícola" penetra en los directores del fomento de nuestra provincia, otras mil formas de ayudar a la riqueza de los campos madrileños irán surgiendo. Por ejemplo: se ha creado recientemente en Aranjuez una Escuela Oficial de Jardinería y Horticultura, en terrenos cedidos por el Real Patrimonio y con directores y profesores del Estado. Madrid es un mercado rico ¡que consume verduras y frutas delicadas y las paga caras. Madrid podría estar rodeado, como París, en debida proporción, de zonas hortícolas valiosísimas, productoras de "primores", usando la terminología francesa. Para ello se necesitan "horticultores" bien formados. ¿No podrían la Diputación provincial y los Ayuntamientos madrileños en cuyo término tenga importancia la riqueza agrícola y frutera pensionar jóvenes agricultores para la Escuela de Aranjuez a fin de hacer de ellos buenos hortelanos, y aún preocuparse de fomentar y mejorar la Escuela capaz de producirlos? Así, al cabo de algunos años, habría aumentado por la nueva técnica lograda la riqueza hortícola de Madrid en grandes proporciones y tendrían los madrileños mejores frutas y verduras.

Algo de esto que nosotros deseamos se va ya haciendo por el esfuerzo desconocido de algunos elementos privados. El "champignon" de cultivo raro y caro—que Madrid consume procede en su casi totalidad de Segovia y Guadalajara. Antes venía de Francia. Se ha logrado por unos cuantos especialistas la "nacionalización" de un producto. Para el caso de las frutas y verduras llegaríamos, en buena parte, a su "provincialización" dentro de Madrid.

La Diputación provincial, los Ayuntamientos ricos madrileños y los Sindicatos agrarios podrán fomentar poderosamente la riqueza provincial por el camino agrícola que señalamos. Bien vale la pena de intentar recorrerlo.

Sobre el anuncio de los gramófonos

Con motivo de nuestro suelto sobre el anuncio de una casa francesa de gramófonos, y la actitud que propusimos adoptar para la aclaración del asunto, hemos recibido una atenta carta de la casa anunciante, en la que declara que su industria está acreditada ya desde hace mucho tiempo en Francia y que su publicidad ha obtenido un franco éxito.

Bien manifiesto fué nuestro propósito, que no trató absolutamente de herir los intereses de la citada casa. Buscamos, en atención a las demandas repetidas de nuestros lectores, que se pusiera en claro la cuestión, la cual, por dificultades para nosotros desconocidas, había ya empezado a suscitar alarmas.

Nos comunica la casa francesa, y tenemos mucho gusto en hacerlo constar, que trabaja en Bélgica y en Italia, donde tiene crédito. Asimismo manifiesta que ha hallado dificultades en España, en parte porque los adquirentes de gramófonos no exigen de la Administración de Correos que su nombre y dirección estén escritos con claridad sobre el talón del giro postal, y otras veces porque piden el envío a estaciones que no están habilitadas para el servicio de paquetes postales internacionales. Otra fuente de dificultades proviene de la Administración de Ferrocarriles. Todos los paquetes postales deben pasar por Hendaya o Cerbera, y en la primera sobre todo por la gran cantidad de servicio no es raro que un paquete tarde cuarenta y cinco o sesenta días en ir de París a Madrid.

Recogemos estas declaraciones que nos hace la casa de gramófonos y al mismo tiempo que notificamos, para tranquilidad de muchos de nuestros lectores, que unas veinticinco personas nos comunican haber recibido ya los gramófonos conforme se decía en el anuncio de referencia.

Expedición norteamericana

NUEVA YORK, 28.—El Museo de Historia Natural está organizando en la actualidad una expedición a Siberia, cuyo objeto será la caza del tigre de pelo largo, uno de los ejemplares más corpulentos de su género.

Indice - resumen

—o—

Deportes ..... Pág. 4
Cinematógrafos y teatros.... Pág. 4
La vida en Madrid..... Pág. 5
Crónica de sociedad..... Pág. 4
La temerosa aventura (folletín), por Mme. Gouraud d'Ablancourd ..... Pág. 5
Información comercial y financiera ..... Pág. 6
La valoración de la peseta, por Antonio Bermúdez Cañete ..... Pág. 6
La tumba de Joselito (crónicas sevillanas), por "Armando Guerra" ..... Pág. 8
Ideas peninsulares, por Fidelino de Figueiredo..... Pág. 8
Paliques femeninos (Epistolario), por "El Amigo Teddy" ..... Pág. 8
Estampas líricas (El alma de los jardines), por José D. de Quijano ..... Pág. 8
Actualidad extranjera, por R. L. ..... Pág. 8

—o—

MADRID.—El empréstito de la Deuda, cubierto cuatro veces (pág. 3). Clausura del curso de conferencias sobre el Tratado de Letrán.—Pruebas de un autogiro en Carabanchel; su inventor, señor Cierva, irá en julio a los Estados Unidos, donde participará en un concurso de seguridad. Nota del alcalde sobre el exceso de velocidad en los "autos" (pág. 5).

—o—

PROVINCIAS.—El día 2 será inaugurado el monumento a Pizarro en Trujillo.—Los condes de Volpi llegaron a San Sebastián.—En Valencia chocaron dos trenes eléctricos. Se celebró en Sevilla un homenaje a Colombia.—El doctor Asuero ha marchado a Biárritz para descansar (página 3).

—o—

EXTRANJERO.—Se ha inaugurado la Casa de España en Roma.—Importante Congreso Internacional de Prensa católica.—Se dice que hay un principio de acuerdo en la cuestión de las reparaciones. — El canciller Muller declara en el Congreso de su partido que votará los créditos para el crucero acorazado.—Se ha prorrogado por cinco años la Pequeña Entente (páginas 1 y 2).

Se ha inaugurado en Roma la Casa de España

Asistió el Cuerpo diplomático hispanoamericano, los presidentes de las Cámaras y representantes del Gobierno

DISCURSO DEL EMBAJADOR ESPAÑOL EN EL QUIRINAL

Telegramas de adhesión al Rey y al marqués de Estella

(Servicio exclusivo)

ROMA, 28.—Con toda solemnidad y con la asistencia de los representantes diplomáticos en Roma de España y de los países hispanoamericanos, así como de las respectivas colonias y de las autoridades italianas, se ha celebrado la inauguración de la nueva sede de la Casa de España en Roma, emplazada en la Vía Condotti.

El magnífico edificio estaba engalanado con plantas y flores expresamente enviadas por el gobrenador de la capital, y en los salones figuraba el retrato del Rey don Alfonso XIII, circundado de banderas españolas, italianas e hispanoamericanas. Las autoridades y representaciones oficiales fueron recibidas a los sones de los himnos español, italiano y fascista.

En el acto de la inauguración el presidente de la Casa de España, señor Banda de la Bermeja, pronunció un discurso, en el cual expuso el programa desarrollado hasta ahora y que en adelante se propone desarrollar el hogar español que él preside, especialmente en lo que se refiere a una creciente e íntima colaboración entre España e Italia, y recordó los acontecimientos, tanto antiguos como recientes, en los que conjuntamente se consagraron nombres ilustres de Italia con otros de España, Portugal y América española, y encomió los fecundos progresos de Italia y de España, tan felizmente testimoniados estos últimos en las Exposiciones Internacionales de Sevilla y Barcelona.

Habló a continuación el embajador español cerca del Quirinal, conde de la Viñaza, el cual en su discurso dijo que en Italia, engrandecida y respetada gracias a la perspicaz política del jefe de su Gobierno, el "duce" del fascismo, Mussolini, encuentra siempre un hogar para defender sus intereses y para estrechar cada vez más los lazos de amistad existentes entre los dos grandes pueblos latinos.

Dedicó luego un fervoroso saludo al Soberano de Italia, así como a su primer ministro, y, dirigiéndose a los españoles allí presentes, les afirmó que pueden contar siempre con su apoyo, como embajador, en cuanto pueda redundar en beneficio de la grandeza de la patria común y en defensa de los intereses nacionales.

Agradeció a los representantes del Gobierno italiano, presidentes del Senado y de la Cámara de los Diputados, subgobernador de Roma y representantes diplomáticos de las repúblicas de Hispanoamérica su presencia en aquel acto, con la cual han querido significar su simpatía hacia España.

Propuso después el embajador español el envío de sendos telegramas de adhesión al Rey don Alfonso XIII, así como al general Primo de Rivera, que tan grandes servicios, añadió, presta a España y a su Monarquía. Excusó la ausencia obligada del embajador de España cerca de la Santa Sede, marqués de Magaz, que no pudo asistir a la ceremonia por encontrarse enfermo, el cual siempre ha puesto toda su actividad y su influencia al servicio de la Casa de España en Roma, e hizo votos por la completa curación de aquél. Concluyó con frases de encendido elogio para el Rey de España y para su primer ministro, Primo de Rivera.

Fueron leídos numerosos telegramas de adhesión de destacadas personalidades españolas e italianas, así como del embajador de Italia en Madrid. A continuación se celebró un escogido concierto vocal e instrumental, y los invitados fueron obsequiados con un magnífico "lunch".—**Dafina.**

LA OFICINA DE TURISMO DE NUEVA YORK

NUEVA YORK, 28.—Bajo la presidencia del embajador de España, señor Padilla y Bell, se ha inaugurado ayer la nueva Oficina española para el fomento del turismo, instalada con gran lujo en la aristocrática Quinta Avenida. **Associated Press.**

Nueva York, ciudad de 20 millones de almas

Un proyecto para incorporarle todas las poblaciones vecinas

NUEVA YORK, 28.—Según el "New York Herald", una Comisión de técnicos ha presentado un proyecto, en el que se prevé la posibilidad de crear una ciudad única, que englobaría los Municipios vecinos de Nueva York y tendría un perímetro de ochenta kilómetros.

La gran ciudad así creada contaría veinte millones de habitantes y estaría dotada de todos los últimos adelantos.

LAS TARIFAS ADUANERAS

WASHINGTON, 28.—La Cámara de Representantes ha aprobado en su sesión de hoy el proyecto de ley referente al establecimiento de nuevas tarifas arancelarias. Dicho proyecto no tendrá validez hasta que haya obtenido la aprobación del Senado, que lo estudiará próximamente.—**Associated Press.**

LA MOSCA MEDITERRANEA

WASHINGTON, 28. — El secretario del departamento de Agricultura, Hyde, ha ordenado la apertura de una información pública, el día primero del próximo mes de junio, acerca de la conveniencia de extender la cuarentena establecida en el Estado de Florida para los frutos atacados de la mosca mediterránea a "cada uno y todos los Estados de Norteamérica". — **Associated Press.**

LO DEL DIA

El empréstito y el cambio

El empréstito ha tenido el éxito rotundo que se le auguraba en las revistas financieras y entre las personas interesadas por tales cuestiones.

Sólo en Madrid se ha cubierto la emisión con exceso, y se calcula que entre toda España habrá llegado a suscribirse cuatro veces más lo que se pedía, o sean 500 millones de pesetas.

A ese éxito, no por descontado y aun tradicional menos halagüeño, han contribuído, como supondrá el lector, dos clases de motivos. Los unos, mediatos y generales, cuales son la confianza que siente el capitalista en este Gobierno, o mejor, en todo Gobierno normal de nuestra Patria. Los otros son más inmediatos y egoístas. Estriban en las favorables condiciones que se ofrecen al invertidor. Aunque nominalmente se emite este empréstito para obras públicas, a la par, como los títulos que se adquirieron y pagaron ayer 28 llevan fecha 1 de abril y cortan cupón el 30 de junio, los intereses de esos cincuenta y siete días corridos representan un 0,80 por 100, por lo que en realidad el tipo a que se emite este empréstito es el 99,20. Siendo esto así y rentando un 5 por 100 libre de impuestos, resulta un interés real del 5,039 o más de lo que rentan en la actualidad cualquiera de los otros títulos de la Deuda.

Esto no explica el que haya concurrido en proporciones tan extraordinarias el aparentemente pequeño suscriptor. A nuestro juicio, sin embargo, no se deben tomar esas pequeñas suscripciones como sinónimas del pequeño ahorro, ya que aquéllas pueden estar suscritas por capitalistas que, temiendo los efectos del prorrateo para las peticiones de más de 5.000 pesetas, distribuyan la suma que ellos desean invertir entre varias inferiores a dicha cantidad.

Para terminar, no podemos menos de contrastar la impresión optimista que se deduce de esta suscripción con la poco halagüeña que se desprende de nuestra situación intervalutaria. Buscando las causas de ésta, habremos de fijarnos en los altos descuentos que rigen en Centro Europa, con excepción de Francia. ¿No podrían aquéllos ayudar a explicar el éxodo de capitales? Porque de la existencia de éste no se puede dudar. Buena prueba de ello es que la libra, tan floja en Nueva York, Berlín o París, es aquí la más fuerte... ¿Cómo se concilia ese fenómeno con las características corrientes de nuestra balanza normal de pagos, según las cuales es frente a Londres donde más clara tiene ésta su actividad?

Respecto al factor precios interiores, también nos obliga la justicia a consignar que el día en que se suscribe el empréstito es el día en que el dólar llega a una cotización de 7,08 pesetas. Los comentarios hágalos el lector. Nosotros sólo afirmamos que hay que poner a ello un remedio.

A mucha honra

El catedrático de la Universidad Central don Luis Jiménez Asúa se ha querellado contra EL DEBATE. Funda su querella en el suelto titulado "Un caso", que se publicó en nuestra sección "Lo del día" el 9 del corriente mes, y afirma que en él se le calumnia. No hay tal. Aplicamos al señor Jiménez Asúa los conceptos duros que se merece; pero nos guardamos muy bien de emplear ninguno calumnioso. No hay calumnia, pues, y, por consiguiente, es de esperar que no haya proceso. Afirmemos, con todo, que si lo hubiera, sería un proceso de los que honran a un periódico.

Porque no se trata aquí de ninguna cuestión personal con don Luis Jiménez Asúa. Es algo muy diferente y de mayor trascendencia. Se trata, por parte del señor Asúa, de una campaña que él llama "científica" y que es fundamentalmente desmoralizadora. Semejantes propagandas son graves en un profesor universitario; pero lo son especialmente en un país como el nuestro, donde los padres de familia no tienen siquiera la facilidad de elegir entre dos profesores de una misma asignatura. Los alumnos que quieran aprobar en Madrid la carrera de Derecho tienen que ir forzosamente a escuchar lo que el señor Jiménez Asúa les explique o, de todos modos, someterse a los textos y programas que él imponga.

Ese es el caso grave que nosotros señalábamos y señalamos otra vez. No podemos reproducir aquí todos los textos en que se funda nuestra actitud. Algunos tienen forma tan cruda, tan grosera, que no pueden admitirse en EL DEBATE ni a título de documento probatorio. Baste recordar aquella conferencia de marzo del año pasado, pronunciada por el señor Jiménez Asúa en la Universidad de Murcia. Abundaba la tal en frases eróticas de las que ya hemos dicho no caben aquí. Y la "tesis" se exponía de esta manera:

"No hay razón ninguna para que el Estado o la Iglesia intervengan en la unión de un hombre y una mujer, en el pleno uso de sus facultades, que quieren hacer vida común."

Y más adelante:

"La mujer tiene derecho perfecto a escoger el hombre y el momento de la maternidad, sin que por ello renuncie antes a la satisfacción de su instinto sexual."

Recordemos también la conferencia del señor Jiménez Asúa en aquel famoso curso eugénico, que mereció ser llamado oficialmente "regodeo pornográfico". En ella habló de nuevo el señor Jiménez Asúa, y casi con palabras idénticas a las empleadas en la Universidad murciana, del "perfecto derecho que asiste a la mujer para elegir el momento de ser madre".

Vengamos, por últimos, a las declaraciones publicadas en "Heraldo de Madrid" el 6 del corriente, y que motivaron nuestro suelto. Allí el señor Jiménez Asúa contribuía a presentar al infeliz Casado, sin ningún fundamento positivo, como un anormal caído en vicios contra natura. Para sacar esta deducción no encontraba al señor Asúa "nada más sospechoso" que el aseo de la pobre víctima. Bien que para él los tipos entre los que consideraba incluído al muerto han de "buscar sus expansiones" en los bajos fondos, y "de esto tiene la culpa la sociedad, poco tolerante, poco piadosamente comprensiva".

Estamos seguros de que hasta la fecha ni la sociedad, ni la autoridad, han parado atención detenida en estas predicaciones del señor Jiménez Asúa. El proceso, si lo hay, hemos de llevarlo de frente, y en tanto sea posible, a plena luz pública. Acaso tenga la ventaja de fijar esa atención que echamos de menos y de provocar una reacción social contra las doctrinas disolventes de la familia y de la moral natural, que circulan, con grave daño en una parte de nuestra juventud, propagadas por un catedrático oficial de un país católico, pagado con el dinero de los católicos.

Exito del doctor García Vicente en París

Operó a diez enfermos con una facilidad asombrosa

MAÑANA, DEMOSTRACIONES DE LAVADO DE PULMON

Se le ha invitado a repetir sus conferencias en otras dos clínicas de importancia

(De nuestro corresponsal)

PARIS, 28.—El doctor García Vicente tiene, con "pose" de operador, la sonrisa y el gesto entre malicioso y confiado de un prestimano. Sonríen en él los dientes, los lentes, las herramientas quirúrgicas, hasta la bata, cuando termina una de estas pruebas con que esta mañana desarrolló las técnicas operatorias de que es inventor en la clínica laringológica del doctor Sebileau del Hospital Laribosière (la consulta del profesor de la asignatura de esta Facultad de Medicina es sin duda la de más autoridad de Francia). Y con su sonrisa asomaba, al propio tiempo que el regocijo del investigador después de comprobar y constatar sus cálculos, la excusa del hombre modesto que dice: "¿Ven ustedes? Es muy sencillo. Se trata de una cosa de chicos." Y en efecto, los jefes de clínicas, los internos y los alumnos españoles que presenciaron los experimentos se inclinaron sin titubeos ni disimulos ante la realidad.

El médico de la Beneficencia municipal de Madrid no demostró hoy sino la práctica de inyección traqueal. Hasta mañana jueves no procederá al lavado pulmonar, lección que no ya, a juzgar por las impresiones recogidas hoy, sino por el local donde se desarrollarán, el anfiteatro del hospital citado, tendrán sin duda verdadera solemnidad científica. "¿Quiere usted laringes fáciles?", se le había preguntado al pedir un enfermo para la inyección traqueal. "No, no, declaró; si es posible, venga la más difícil que haya." Y al efecto se le sometió un caso de tumor en la parótida, refractario a toda exploración laríngea, que apenas podía abrir la boca, con la que el doctor maniobró facilísimamente. Después otro enfermo y otro hasta diez. Los especialistas presentes felicitaron calurosamente a nuestro compatriota y uno de ellos le añadió con risueña resignación: "Lo único que no me convence es la simplicidad del procedimiento, porque no ya cualquier médico, sino un practicante podrá tratar casos que hasta ahora eran del dominio exclusivo de nuestra especialidad."

El doctor García Vicente ha sido invitado a repetir sus procedimientos en las clínicas de los célebres laringólogos doctores Lemaitre y Bemsancon, en los hospitales, respectivamente, de San Luis y San Antonio.

La Exposición de Barcelona

La Exposición de Barcelona tiene sin duda, no sólo en las naciones distintas de Europa, sino también en Francia, un gran éxito de Prensa. Los más importantes diarios de París no ya han recogido los despachos de las Agencias y las salutaciones cruzadas entre los Gobiernos y los jefes de ambos Estados, sino que han publicado abundante información de sus respectivos enviados especiales. No es obstáculo que no haya habido exageración en las referencias que éstos suministran a propósito de la magnitud del acontecimiento para que el lector español agradezca el matiz de sincera complacencia que se advierte en aquéllos, singularmente en los cronistas de "L'Echo de Paris", "Le Journal" y "L'Intransigeant". Tanto más cuanto que su contacto con la tierra y los hombres de España ha sido sobremanera reciente.

Porque discrepa notoriamente del criterio de sus colegas recogemos la crónica de "Le Temps" que hoy dedica al mismo asunto. Fuera de la instalación de su país no se menciona en dicho texto ni las aportaciones de los demás países ni las del nuestro. Ni siquiera el Pueblo Español y el Palacio del Arte Nacional han merecido el honor del enunciado. Si aun los lectores barceloneses pudieran agradecer la contumacia, más aún la obsesión, con que se exalta su laboriosidad, su amor a la patria chica, su identificación con el Certamen... Pero aun este elogio se condiciona así: "El conjunto respondía a las esperanzas de hace quince años, "cuando los edificios estén terminados, la Exposición será digna de Barcelona", etc., etc.

Firma León Rollin, bien conocido en los medios políticos y profesionales de España, donde ha residido bastante tiempo en su juventud, durante los años de la guerra. Claro está que las 150 personalidades francesas que han llegado a París de regreso de Barcelona han expresado en la Prensa y en distintos medios la admiración que les produjo en conjunto y en detalle la diversidad total de sus aspectos y sugestiones la inauguración del Certamen. Con dos recuerdos imborrables comulgan todos: el Pueblo Español y el Palacio Nacional.

Nuestro embajador, señor Quiñones de León, recibe no ya el testimonio de aprecio de cuantos vieron la Exposición, sino la espontánea y entusiasmada congratulación de otras muchas personalidades, a quienes la impresión de los que regresan inducen a hacer el viaje.—**Daranas.**

DEL COLOR DE MI CRISTAL

EL EXPERIMENTO

Creo que no debe mirarse con indiferencia ni comentarse ligeramente en tono de broma el hecho extraordinario de ese nuevo ayunador que se ha metido en una urna y allí está (en el momento en que escribo), dispuesto a pasarse treinta y cinco días sin probar bocado ni beber gota.

A primera vista parece que esta es una hazaña completamente inútil, por lo que podríamos calificarla de deportiva. Pero se engaña quién de un modo tan superficial la juzgue. No es el primer ayunador, pues ha habido antes varios, y ya esto indica que con los ensayos se persigue una finalidad precisa. Por añadidura se nota un progreso. Quisiera tener la erudición suficiente para demostrarlo con datos seguros; pero ya se sabe que yo tengo la desgracia de no ser erudito. Sin embargo, recuerdo que ni Papús ni los demás ayunadores que precedieron a este lograron estar tantos días a dieta sin daño positivo de la salud. Luego hay un adelanto en el sistema y ello permite abrir el corazón a la esperanza de que poco a poco se vaya consiguiendo ampliar el plazo, acaso hasta durar una larga vida entera.

No cabe duda de que este resultado sería magnífico y altamente beneficioso. Cuando tanto preocupa el hondo y gravísimo problema de que todo el mundo coma para poder vivir, sería muy curioso que se resolviese a la inversa proporcionando los medios de poder vivir sin comer.

Tiene esto tal importancia que no puede pasar sin protesta el hecho de que las experimentaciones vengan haciéndose como espectáculo de circo y sin que se revele y estudie el procedimiento de los ayunadores.

Ese hombre que va a estar treinta y cinco días sin comer ni beber tiene un secreto que la humanidad debe conocer. Probablemente, es un empírico, incapaz de conocer las causas de su resistencia al hambre. Sin duda, no ha llegado a verse en las actuales condicionec, sino después de repetidas pruebas de tanteo. Cabe suponer que algunas veces se halló involuntariamente sin nada que llevarse a la boca y creyó, con arreglo a los principios de la ciencia establecida, que iba a morir sin remedio. Pero observó con sorpresa que no se moría y este fué el origen de sus empresas.

Los hombres de ciencia, sin cuya venia no está nadie autorizado para discurrir, tienen la obligación de no despreciar estos fenómenos, sino que deben estudiarlos concienzudamente para llevarlos a la altura de sistema científico de aplicación razonable y permitida.

Sentiré mucho que con esta idea puedan sentirse lastimados los intereses de los tenderos de comestibles y, sobre todo, los de los productores de artículos destinados a la alimentación. No quisiera arruinar a nadie. Pero si lo piensan bien no hay serio motivo para que se asusten. Si la humanidad no comiera, tendrían que abandonar sus negocios. Pero como ellos los emprenden para ganar con qué comer, si se viera libres como todos de esta necesidad se ahorrarían los trabajos que hoy se toman, de modo que, en definitiva, no hay perjuicio para nadie.

Aguardemos los días necesarios para ver si el experimento concluye satisfactoriamente. Y entonces, hay que decidirse. O el ayunador revela el secreto si lo posee, o los sabios lo descubren. La humanidad no puede consentir que se le oculte lo que tanto le interesa. Entre otras razones para saber si es posible la muerte por hambre o son unos tramposos que sólo se proponen darnos mal rato esos que de cuando en cuando (por fortuna, de tarde en tarde) son hallados difuntos en la vía pública.

Tirso MEDINA

CONGRESO INTERNACIONAL DE PRENSA CATOLICA

Se reunirá próximamente en Roma y han sido invitados todos los periódicos católicos del mundo

UNA ORGANIZACION GENERAL

(Servicio exclusivo)

ROMA, 28.—Para el Congreso internacional de periodistas católicos que ha de celebrarse próximamente en Roma han sido invitados a enviar representaciones todos los periódicos católicos del extranjero. Todas las conclusiones que sean adoptadas en el Congreso citado tendrán carácter general para cuantos periódicos hayan en adelante de adaptarse a la situación religiosa de los diferentes países.

Es deseo de la Santa Sede que la Acción Católica sea en cualquier parte reconocida como ya lo fué en los Concordatos firmados con los Gobiernos de Italia y de Lituania. Los periódicos que de ella dependan deben, por consiguiente, seguir sus mismas directivas.

Aún es prematuro por hoy decir si en el próximo Congreso se podrá estudiar eventualmente la posibilidad de reunir a la Prensa católica internacional en una sola organización con el objeto de regular cada vez mejor su futuro desarrollo.

Todos los congresistas que asistan a las deliberaciones serán recibidos en audiencia privada por el Santo Padre.—**Dafina.**

LA VIRGEN DE MONTSERRAT RECIBE UN HOMENAJE DE LAS DIPUTACIONES

El Monarca le ofrenda la bandera con los escudos de las cincuenta provincias españolas

También le ofreció el manto que vistió la reina Cristina en la proclamación del Soberano

Un discurso del Rey

PIDAMOS— DICE —LA PROTECCIÓN DE LA VIRGEN PARA ESPAÑA, UNA, SANTA Y CATOLICA

El público, olvidándose de que estaba en el templo, acoge las palabras del Rey con aplausos entusiastas

MONTSERRAT, 28.—Hoy se ha celebrado la entrega a la Virgen de Montserrat de la bandera que la ofrendan las Diputaciones de toda España. A las ocho y treinta salió de Barcelona un tren especial con todos los invitados. Los Reyes llegaron a Montserrat a las doce menos cuarto en el ferrocarril de Cremallera, que tomaron en Monistrol, hasta donde fueron en automóvil.

Les recibieron las autoridades, los representantes de todas las Diputaciones, los monjes del Monasterio, el Cardenal Arzobispo de Tarragona, los Obispos de Solsona, Barcelona, Seo de Urgel, Tortosa, Vich y otros Prelados, con el abad mitrado del Monasterio. Los Reyes suben a pie la escalinata entre filas de monjes, y se forma la comitiva, que entra en los claustros del templo, adornados con colgaduras y los escudos de todas las provincias españolas.

La llegada de los Reyes fué recibida con grandes aplausos y ovaciones, mientras se volteaban las campanas y la banda de Alabarderos tocaba la Marcha Real. En la plazoleta anterior al Monasterio la banda de Mozos de Escuadra tocó también el himno nacional.

La comitiva iba precedida de la reliquia de la Vera Cruz y la cruz alzada, luego seguían el abad mitrado y los monjes, y después los Reyes, Infantes y autoridades. Además de los representantes provinciales concurren el jefe del Gobierno y los generales Sanjurjo y Barrera.

Una vez en el templo, los Reyes y el Gobierno se colocaron en el presbiterio, al lado del Evangelio, y los Obispos, al de la epístola.

En el centro del presbiterio se colocaron el conde de Montseny, presidente de la Diputación de Barcelona con la bandera que han regalado todas las Diputaciones y que fué bendecida por el abad mitrado.

Discurso del conde de Montseny

El conde de Montseny pronuncia un discurso en el que dice, que a él, el más humilde de los representantes provinciales, le cabe el honor de hacer entrega al Rey de la bandera. Esta ofrenda tiene un tono de romanticismo. Fué acordada en la Asamblea que celebraron en 1927 en Barcelona todas las Diputaciones de régimen común. Después de férvidos votos de laborar siempre por la grandeza de España, se tomó unánimemente el acuerdo de este homenaje a la Virgen de Montserrat. Por ser esta tan amada y venerada por los españoles, son las manos del Rey las más indicadas para hacer la entrega. Así, al afecto y lealtad hacia el Rey habrá que añadir un nuevo título de agradecimiento.

Palabras del Rey

El Rey pronunció seguidamente un bellísimo discurso. Como acabáis de oír —dice—las Diputaciones de España me ofrecen ocasión de presentar y entregar a la Virgen de Montserrat la enseña gloriosa de la Patria. El sentir de todo el pueblo español es de veneración a la Virgen de Montserrat, que supo defender con gloria a Cataluña, como ésta a su vez defender a España entera. Pronunció un párrafo muy elocuente, lleno de hondo marianismo, en el que dijo que, así como Nuestra Señora nos dió a su Divino Hijo, que creó la Iglesia, una santa y católica, así nosotros, con la protección de la Virgen, debemos trabajar para crear una España grande, que sea también una, santa y católica.

Las frases del Rey producen tanto entusiasmo, que el público arrabatado, olvidando que se halla en el templo, prorrumpe en aclamaciones.

Añade el Rey que al mismo tiempo va a ofrecer a la Virgen de Montserrat el manto que vistió su madre el día en que por deberes constitucionales se le dió a él la misión de regir los destinos nacionales. Esta prenda—añade—, a la que tanta veneración conservo, no podía estar mejor guardada que por las manos de la Virgen, tan amada de los españoles.

Dedica un recuerdo a su madre. Estoy seguro de que se halla muy cerca de la Virgen, mirando complacida a todo el pueblo español y a esta Cataluña, que tanto amó. Ruega al abad mitrado y a los monjes que en sus diarias oraciones se acuerden de pedir a Dios por España y por el Rey.

Entrega de la bandera

Inmediatamente entregó la bandera, que lleva todos los escudos de las provincias españolas, y que ha sido bordada por las acogidas del Colegio de la Paz, de Madrid, al abad, mientras la banda de los Mozos de Escuadra tocaba la Marcha Real.

Después de entregar el Rey la bandera al abad mitrado, éste pronunció un discurso, en que agradeció la presencia del Rey y de toda la real familia y autoridades en este acto, y dice que acepta de manos del Rey la bandera que entregan las Diputaciones a la Virgen como un símbolo de la unidad na-

cional. En brillante oración se dirige a la Virgen, y dice que acepte Nuestra Señora la ofrenda recibida de manos del Rey, y haga prender en todos el amor a la Virgen y a su Santuario. Termina diciendo que haga descender sus bendiciones a España, que ha invocado siempre con sus oraciones a su Madre, y vele por el Rey huérfano y por toda la familia real.

La bandera fué colocada en una magnífica vitrina de cristal y plata en forma de templete. Los Reyes e Infantes besaron a continuación el anillo pastoral del abad, y seguidamente se retiraron éste y el Obispo de la Seo de Urgel y demás Prelados. Al pié del presbiterio hicieron guardia, alternándose, cuatro maceros de las Diputaciones de Madrid y de Barcelona.

Ofrenda del manto

Después de la entrega de la bandera, los Reyes e Infantes marcharon a la sacristía y subieron al camarín de la Virgen, y el Rey ofrendó a Nuestra Señora el manto de su madre. Toda la familia real besó el manto de la Virgen. Luego visitaron la sacristía, biblioteca y demás dependencias del Monasterio.

Terminada esta visita, se celebró una recepción desfilando ante los Reyes y altezas todos los monjes de la comunidad y acólitos de la Escolanía. La familia real firmó en el álbum de honor del Monasterio.

Banquete en el refectorio

Seguidamente pasaron al refectorio, donde fué ofrecido a sus majestades un banquete por la comunidad. Presidió el Rey, que tenía a su derecha a doña Victoria, infanta Beatriz y Cardenal Arzobispo de Tarragona, doctor Vidal y Barraquer; a la izquierda, la infanta Cristina, infante Jaime y Abad mitrado del Monasterio. En otras mesas se sentaron los invitados sin orden de jerarquías. Estos eran el general Primo de Rivera, los grandes de España que acompañaban al Rey, los Obispos de todas las diócesis catalanas, capitán general, gobernadores civil y militar, presidentes de las Diputaciones de España y los diputados de Barcelona. Al principio de la comida, el Cardenal Vidal y Barraquer bendijo la mesa, y seguidamente un monje, como es costumbre, en el comedor del Monasterio subió a una tribuna y dió lectura durante el almuerzo a la historia resumida de las visitas reales hechas al Monasterio de Montserrat hasta llegar a 1904, en que por vez primera visitó este Santuario don Alfonso XIII.

La Escolanía del Monasterio entonó varios motetes del famoso Misolari.

Los comensales almorzaron en silencio. A los postres, el general Primo de Rivera agradeció, en nombre de los Reyes, los obsequios de que habían sido objeto por parte de la comunidad.

Terminado el banquete, las reales personas fueron a pie hasta el funicular de San Juan, en el cual subieron hasta la montaña, en donde estuvieron largo rato contemplando el magnífico panorama que desde allí se divisa. El cielo estaba muy despejado. A las cuatro y media descendieron de la montaña y emprendieron en automóviles el regreso a Barcelona. Llegaron a Palacio poco después de las seis de la tarde, y descansaron unos momentos.

Reparto de cestas con meriendas

Numerosas personas de Barcelona que asistieron al acto celebrado en el monasterio se repartieron por distintos puntos de la montaña, con cestas de comida que repartió la Diputación de Barcelona, ofreciendo el panorama un pintoresco y animadísimo aspecto.

Todo Montserrat aparecía lleno de colgaduras, gallardetes y banderas españolas. El acto ha sido brillantísimo.

Banquete en la Diputación

Esta noche los Soberanos se dirigieron a la Diputación para presidir el banquete que en honor de las Diputaciones ha organizado la de Barcelona. El salón de actos se hallaba preciosamente adornado y con artísticas iluminaciones. En la escalera de honor había sido colocada la magnífica lámpara de cristal fabricada en Checoeslovaquia y que fué transportada hace pocos días en avión.

Para este banquete el artista José María Gol, discípulo que fué de la Escuela de Bellos Oficios de la Diputación, ha confeccionado una vajilla esmaltada magnífica para 100 cubiertos a base de los escudos de todas las Diputaciones españolas, de suerte que a cada presidente le ha sido servida la comida en piezas que contenían el escudo de su provincia. A los Reyes se les sirvió en platos con el escudo de España. La vajilla ha sido fabricada en Limoges, es blanca, con un filete dorado y lleva también el escudo de Barcelona grabado en la orilla.

Los criados han servido el banquete vestidos con riquísimas casacas de estilo Carlos IV, con calzón corto y medias de seda.

Recibió a los Soberanos la banda de música de los Mozos de Escuadra, que interpretó la Marcha Real. Asistió la Diputación en pleno, los representantes de todas las de España, el Ayuntamiento, el Obispo doctor Miralles, general Primo de Rivera, capitán general, gobernador militar, concejales, generales Barenguer y Sanjurjo y otras distinguidas personalidades. Después de la comida se organizó un baile de gala. Los Reyes vieron el baile, aunque sin penetrar en el salón.

Los Reyes aplazan su regreso

Los Reyes, que habían señalado en un principio que saldrían hoy para Madrid, la aplazaron, como es sabido, hasta el día 30, pero esta fecha ha sufrido nueva modificación y la partida no será hasta el 2 o el 3 de junio, demostrando así lo satisfechos que están en Barcelona. Así podrán los Soberanos asistir a algunos otros actos señalados. Se asegura también que la familia real volverá a Barcelona en jornada regia en el mes de octubre.

Mañana asistirán a la inauguración del pabellón de Italia y al de los tabacos de Filipinas.

Existe el propósito por parte del Ayuntamiento y de la Diputación de emprender las obras de embellecimiento de la parte exterior del palacio de Pedralbes con mármoles y objetos artísticos para darles la magnificencia y riqueza que corresponde a la regia morada.

Nombre siempre EL DEBATE al dirigirse a sus anunciantes

El presidente descansará unos días

Discurso de Primo de Rivera en el banquete de la Delegación alemana. Ayer zarpó de Barcelona la Escuadra francesa. Clausura de un ciclo de conferencias.

BARCELONA, 28.—El jefe del Gobierno recibió ayer en la Diputación bastantes visitas, entre ellas las de una Comisión de la Federación Catalana de la U. G. de Trabajadores, a otra de la Federacional Nacional textil, a otra de la Asociación obrera de la industria textil de Barcelona, a una de señoritas estudiantes de Filosofía y Letras, al señor Molins, que le habló del proyecto del monumento a la Raza, a los señores Torras y Batlle, presidente y vicepresidente de la Federación de la Banca Local y a otros muchos.

De la Diputación marchó el presidente, acompañado del capitán general al Círculo del Ejército y de la Armada para presidir la clausura del ciclo de conferencias organizadas por dicho Centro. Fué recibido por la Junta y socios de la entidad. En la terraza se celebró el acto. El general Araoz, presidente del Círculo, leyó un breve discurso de salutación, y agradeció el apoyo que el presidente presta a la entidad. El capellán del regimiento de Luchana, don Manuel Jover pronunció seguidamente una elocuente conferencia.

El marqués de Estella en tono familiar dijo a continuación que no se proponía hablar en esta ocasión, sino pasar unos minutos agradables con sus compañeros y visitar la casa que tantos recuerdos tenía para él. Se mostró muy complacido por la conferencia del señor Jover, al que expresaba su satisfacción por haberle oído y le ofrecía lo único que está en su mano: editar estas conferencias y recopilarlas, pues merecen ser conocidas por todo el Ejército y por todo buen ciudadano. Felicitó al presidente del Círculo por la organización de estas conferencias, que clausura, y dijo que la Presidencia ha procurado proteger estos centros de cultura, convencida de su gran utilidad.

Añadió que testimoniaba a la poca o mucha representación de la guarnición que se encontraba en el Círculo su felicitación por la brillante participación que las fuerzas armadas tuvieron en los actos del día anterior. El hijo de la archiduquesa de Austria no cesó de expresar su admiración por la presentación de las tropas, y eso que está acostumbrado a presenciar desfiles militares. Terminó manifestando la contrariedad que le producía tener que separarse de sus compañeros tan pronto, a los que todo se lo debe, pues su personalidad se habría difuminado ya si no fuera porque, siendo ella pequeña y débil, es grande y firme el pedestal en que se apoya. Estas palabras fueron muy aplaudidas.

Banquete de la Delegación alemana

BARCELONA, 28.—En el Ritz se celebró anoche el banquete con que la Delegación alemana en el Certamen obsequió a las autoridades y al Comité de la Exposición. Presidieron el marqués de Estella con la señora del embajador alemán y comisario general de la Exposición, en un lado y en el otro de la mesa, el marqués de Foronda con las esposas de los comisarios alemanes. Asistieron muchas personalidades, los comisarios de las distintas naciones que concurren al Certamen y distinguidas damas.

El embajador alemán, al final, pronunció un discurso, en el que hizo resaltar la importancia de la Exposición en sus aspectos comercial y político, y manifestó que acababa de recibir un mensaje del presidente Hindenburg dirigido al Rey de España, en el que expresaba su gratitud por la asistencia de la real familia a la inauguración del pabellón de Alemania y en el que reconoce la sincera amistad que ha unido siempre a los dos países, y que se aumentará con este Certamen.

Primo de Rivera, a continuación, pronunció el siguiente discurso:

"Nos vemos reunidos en este momento alrededor de la simpática figura del embajador de Alemania, y nos vemos reunidos con ocasión de la inauguración de los pabellones y secciones de Alemania, esa gran nación que ha dado muestras nuevamente de su inmenso espíritu organizador. La sincera simpatía que España ha demostrado siempre a Alemania, se aumenta ahora cuando el gran Imperio de antes y en estos momentos próspera República, se esfuerza titánicamente por reconstituirse, y cuando estos mismos esfuerzos han de merecer la más viva simpatía de todo el mundo.

Cuantos hemos seguido con verdadera atención las grandes dificultades que ha tenido que vencer Alemania en estos momentos, hemos tenido una gran satisfacción en el día de hoy al ver que con su constancia y su trabajo, puestos al servicio de la causa nacional, ha logrado de nuevo aparecer como una de las naciones más adelantadas de la tierra. Hemos tenido también el gusto de oír el mensaje del mariscal Hindenburg, a quien una certera intuición del pueblo alemán ha colocado en la primera magistratura, y hemos visto cómo el embajador, con delicadeza que todos debemos agradecer, ha leído el texto de ese mensaje en español, substrayéndolo al conocimiento de sus compatriotas, para rendir de este modo un cariñoso homenaje a nuestro país.

Yo brindo en estos momentos por la prosperidad continua de la gran nación alemana, que tanto importa al equilibrio del mundo."

Los dos discurso fueron aplaudidos con gran entusiasmo, y los comensales puestos en pié oyeron el himno alemán y la Marcha Real, que fueron ovacionados. También pronunciaron palabras de elogio para España, Alemania y la Exposición, el comisario alemán en la Exposición y el director general del Certamen, que fueron también muy aplaudidos. Por último, un representante de la colonia alemana dedicó un elogio al alcalde, y éste lo agradeció con sentidas palabras. Después se organizó un baile, y el presidente, acompañado de varias familias distinguidas, marchó al crucero "Trento", donde se celebró un baile en su honor.

Zarpa la Escuadra francesa

BARCELONA, 28.—Esta mañana, cerca de las doce, zarpó con rumbo a Tolón, la Escuadra francesa, que saludó a la plaza y a los barcos con las salvas de ordenanza, siendo contestada por las baterías de Montjuich y por los buques anclados en el puerto. También zarpó la escuadrilla de submarinos españoles, con dirección a Cartagena, y el crucero portugués "Vasco de Gama", con dirección a Lisboa, que saludaron a la plaza y a los barcos españoles.

La fiesta del Corpus

BARCELONA, 28.—Llegó esta noche una sección del Cuerpo de Alabarderos, que ha sido llamada por el Rey para que asista a la procesión del Corpus. Con dicha sección llegaron también el tambor mayor, dos tambores y cuatro pífanos. También han sido traídos caballos de las reales caballerizas, que arrastrarán la carroza que hay expuesta en el palacio general de la Exposición y que por deseo expreso del Monarca figurará en la procesión.

Al Santísimo dará guardia un zaguanete de Alabarderos y formará en la procesión el escuadrón de la Escolta Real con sus corazas de gran gala.

Este año figurarán también en el cortejo los grandes de España, gentilhombres, mayordomos, Real Cuerpo de la Nobleza catalana y otras muchas personalidades palatinas.

Un telegrama del presidente

En la Oficina de Información facilitaron esta madrugada la siguiente copia del telegrama del presidente del Consejo al ministro de la Gobernación:

"Reyes, Infantes, con su séquito, y Gobierno, representado por conde de los Andes y por mí, hemos asistido solemne acto consagración y entrega de la hermosa bandera de las Diputaciones provinciales bordados ricamente en ella todos sus escudos han dedicado a la Virgen de Montserrat. El Rey la recibió del presidente de la Diputación de Barcelona y la entregó al Abad, que la ofrendó a la Virgen, escuchándose con gran emoción las palabras cálidas, fervorosas y patrióticas de su majestad y los otros dos oradores. Después visitar Biblioteca y Museo se sirvió el almuerzo en el refertorio, donde por orden del Rey, di las gracias a la Comunidad y saludé a los presidentes de las Diputaciones. Al acto, cuya minuciosa crónica e información reservo a la Prensa, han concurrido miles de personas que llenaron el templo y dieron extraordinaria animación al hermoso santuario, de incomparables montañas en que está situada. Por la noche asistido ministro Economía al banquete ofrecido por el señor ministro de Finlandia, y yo al de los presidentes de las Diputaciones, a los cuales he alentado a robustecer y desarrollar la vida provincial, capacitándola para el ejercicio de funciones que le corresponden y el Gobierno está bien dispuesto a encomendarlo. Cada vez más la práctica del Gobierno me afirma en la convicción de que la autonomía municipal y provincial bien entendidas y sólo con moderación y tino concertadas e intervenidas por el Estado, desarrollarán el conjunto de la vida nacional enormemente, según ya se puede comprobar por los resultados de la iniciación del sistema. Las pobres Diputaciones antes tan zaheridas no eran mejores ni peores que los Ayuntamientos y aún que el propio Estado cuando a todos los corrompía la política y el caciquismo. Ahora llenan todas altos fines y algunas de modo destacadísimo, que se hace preciso poner de relieve y premiar para estímulo de las tímidas o perezosas, pues todas tienen iguales facultades y los mismos deberes que cumplir. Al acto de esta mañana en Montserrat le concedo la mayor importancia, interpretándolo como concluyente y rotundamente afirmativo de unión de todas las provincias españolas por la voluntad de ellas mismas impulsadas por verdadero, espiritual y desinteresado patriotismo. Si el problema de esta índole que el régimen encontró tan grave y agudizado se sigue tratando con firmeza discreta y comprensión y más por amor y convencimiento que por violencia, como lo orientan las insuperables autoridades de Cataluña, España se verá libre de la más seria y dolorosa de sus preocupaciones e inquietudes. Necesito y deseo unos días de reposo para coordinar y organizar en mi cerebro tantas ideas como lo han impresionado fuertemente en los veinte días de intensa vida que llevo, por si con la ayuda de Dios puedo derivar de ellas algo útil y bueno para España.—Un abrazo."

Declaraciones de Primo de Rivera

PARIS, 28.—En una interviú concedida al enviado especial de la Agencia Havas en la Exposición Internacional de Barcelona, el general Primo de Rivera ha hecho las declaraciones siguientes:

"En toda España reina absoluta tranquilidad, pese a los rumores absurdos que han recogido algunos periódicos extranjeros, rumores que no reposan sobre base alguna y cuyo origen no se ha podido descubrir aún. Todo el mundo trabaja en paz, y la política militante ha pasado a segundo plano, porque el país tiene confianza en el Gobierno actual. El pueblo sabe que hacemos todo lo posible para lograr que el actual régimen de excepción pueda ser pronto sustituido por un régimen normal que asegure la vida de los ciudadanos dentro del orden y al país la estabilidad política que necesita para continuar evolucionando por el camino del progreso.

Creo que la indispensable labor de preparación del régimen que habrá de sustituir a éste se hallará terminada dentro de un par de años. Esta labor será larga, porque es preciso emprender la obra desde los cimientos si no queremos volver a las angustias pasadas; pero la realizaremos, seguros de que el pueblo se acomoda bien al régimen de transición.

Es cierto que en España hay, como en todas partes, ciudadanos que se dicen republicanos, enemigos de la Monarquía; pero—añadió el general sonriendo—ellos mismos saben muy bien que hay Monarquías muy democráticas y repúblicas muy poco republicanas. Saben, por otra parte, que el pueblo puede contar enteramente con el Rey y el Gobierno, y en su fuero interno, sienten inquietud, pues no saben lo que acontecería a las veinticuatro horas de llegar el "gran día", mientras que conocen bien las ventajas innegables de la situación actual.

Fué aquí mismo—siguió diciendo el marqués de Estella—donde yo era capitán general; en este mismo gabinete, donde proclamamos la Dictadura el 13 de septiembre de 1923. Hace falta haber vivido aquellas horas inolvidables que precedieron al golpe de Estado para darse cuenta exacta del progreso realizado desde entonces. Entonces, sólo se podía salir en coche, pues los peores elementos de la gran ciudad eran dueños de las calles: desde esta misma ventana he visto cómo eran agredidos a tiros dos infelices carreteros, que trabajaban, a pesar de las órdenes de huelga. En dos meses hubo centenares de muertes y asesinatos, mientras que ahora no se ha registrado ni uno solo desde hace muchos meses.

En esta capital que, para la mayoría de la opinión, pasa por antigubernamental, puedo salir sin escolta, pasearme libremente entre la muchedumbre, ir al teatro y en todas partes no recibo más que muestras de simpatía. Estoy enteramente persuadido de que el pueblo, el verdadero pueblo que trabaja y siente necesidad de paz, está enteramente a mi lado.

El momento más difícil fué aquel en que tuvimos que hacer frente a las terribles dificultades con que veníamos luchando en Marruecos, dificultades que supimos vencer, con la colaboración eficaz de Francia."

El presidente hizo luego presente su satisfacción ante la próxima reunión en Madrid del Consejo de la Sociedad de Naciones, ocasión en la cual los delegados de Europa y del mundo entero podrán ver a España como verdaderamente es, lo que bastará para destruir muchas leyendas, y se mostró convencido del logro de resultados positivos en los trabajos que se llevan a cabo en pro del desarme.

Finalmente, el general Primo de Rivera subrayó los magníficos resultados obtenidos por los organizadores de la Exposición, esfuerzo espléndido que hace honor al país y da muestra de su vitalidad, y terminó dedicando elogios a la sección francesa de la Exposición, afirmando que, a pesar de todas las campañas tendenciosas, ésta tendrá un grande y legítimo éxito.

LA ESPERANZA DE LLOYD GEORGE

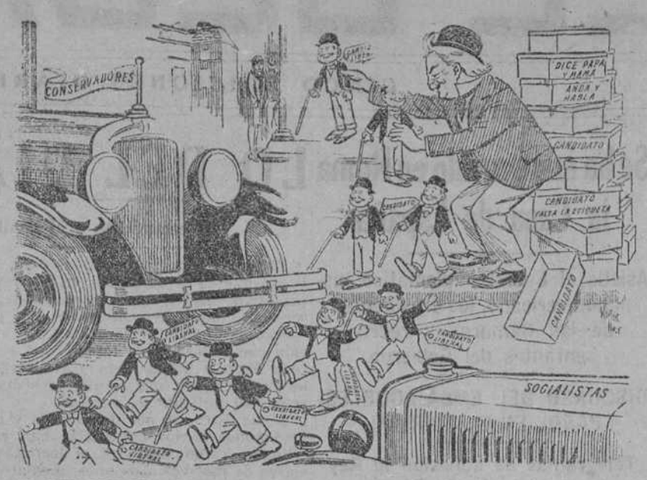

EL VENDEDOR.—¡Ya se escapará alguno!

("Western Mail", Cardiff.)

Competencia naval entre Grecia y Turquía

Al acuerdo turco de reforzar la Escuadra responde Grecia con una decisión semejante

La Pequeña Entente se ha prorrogado por cinco años

ATENAS, 28.—Los periódicos se muestran alarmados ante la nueva política de Turquía en lo que se refiere a los armamentos navales.

Por el momento, señalan dichos periódicos, se trata solamente de dos destructores, dos submarinos y de dos cazasubmarinos, encargados ya a los astilleros italianos, pero el programa turco prevé la construcción de dos acorazados, cuatro cruceros y once destructores más. Grecia, terminan los diarios, debe aumentar su poderío naval.

MAS BARCOS GRIEGOS

ATENAS, 28.—Ha celebrado hoy una reunión el Comité naval, asesorado por el jefe de la misión británica, con objeto de estudiar la cuestión relativa al eventual aumento de la flota.

No recayó decisión alguna, según se dice oficialmente, pero se da como seguro que después de la entrevista celebrada por Venizelos, el ministro de Marina y el jefe del Estado Mayor de la Armada, se ha aprobado la construcción de dos contratorpederos.

LA CONFERENCIA DE BELGRADO

PRAGA, 28.—En el Congreso de la Pequeña Entente, celebrado en Belgrado por los ministros de Negocios Extranjeros de los países que la integran, se puso de manifiesto la completa unidad de miras.

Según el parte facilitado a la Prensa, los ministros reunidos examinaron especialmente las relaciones de sus Estados con sus vecinos y fijaron la línea de conducta a seguir en esta cuestión.

También se ha discutido la cuestión de un Tratado general de arbitraje entre los tres países que forman la Pequeña Entente. Este pacto general ha sido firmado ya, así como también el protocolo que prorroga los Tratados de alianza existentes entre ellos.

El periódico "Prager Press" anuncia que esta prórroga es de una duración de cinco años y que los Tratados deberán denunciarse con uno de anticipación.

UN TRATADO FALSO

VARSOVIA, 27.—El "Moskauer Rundschau", periódico semanal alemán que se publica en Moscú, publicó recientemente el texto de la pretendida convención militar polacofrancesa de 5 de septiembre de 1922, y supuesta cláusula aneja a la misma de 12 de mayo de 1925.

Con este motivo, la Agencia Pat ha sido autorizada para declarar que no existen convenciones ni cláusulas anejas de ese género entre Francia y Polonia, y que los textos publicados por la "Moskauer Rundschau" son pura y simplemente falsificados.

PRINCIPIO DE ACUERDO EN LA CONFERENCIA SOBRE LAS REPARACIONES

Se dice que Owen Young ha propuesto una nueva fórmula

Por novena vez, los delegados norteamericanos tienen que devolver sus pasajes

AYER LA IMPRESION ERA OPTIMISTA HASTA EN BERLIN

PARIS, 28.—Los peritos de la Comisión de reparaciones han continuado sus conversaciones durante la tarde de hoy. Se asegura que han tratado de llegar a un acuerdo, principalmente sobre los siguientes puntos:

Primero. Sobre las modificaciones que permitan que continúe el plan Dawes sin que haya simultaneidad de pagos con el plan Young.

Segundo. A proceder de tal forma que la fecha en que comience el plan Young no parezca implicar la cesación de los gastos de ocupación en Renania, a fin de no complicar a los Gobiernos en esta última cuestión.

Tercero. Asegurar, por medio del plan Young, la cobertura necesaria para el reembolso de las deudas, dejando un saldo para reparaciones sobre el cual se haya llegado a un acuerdo con un sistema de progresión que haga posible su movilización.

OPTIMISMO EN BERLIN

NAUEN, 28.—Por novena vez, los delegados norteamericanos en la Conferencia de peritos financieros de París han devuelto los pasajes de regreso a su país que habían solicitado.

Según las versiones que circulan por París, el jefe de aquella Delegación, Owen Young, ha encontrado un fórmula, muy complicada ciertamente, para coordinar las peticiones aliadas con las ofertas de los delegados alemanes. Se afirma que la Conferencia procede actualmente al estudio de la adopción de dicha fórmula.

Por otra parte, el diario londinense "The Times" califica de absurda la versión francesa según la cual el doctor Schacht trataba de retrasar las negociaciones de los peritos, en espera de las próximas elecciones legislativas inglesas. Por lo que se refiere a Alemania, se niega asimismo que se pretenda ninguna nueva dilación.

En el círculo central de la industria alemana, el "Reichsverband" se niega categóricamente que Voegler haya obrado como lo ha hecho bajo ninguna influencia de los elementos industriales. En cuanto a la "Gaceta del Voss", que fué el primer periódico que sostuvo semejante aserto, dice que éste había tenido el mérito de robustecer la resistencia de los delegados alemanes; resistencia que ahora ha tenido muy en cuenta, por ser considerada como resonancia de la opinión entera de Alemania, mientras que anteriormente los aliados la consideraban más bien como una emanación de las distintas tendencias industriales.

Los diarios berlineses de esta tarde se muestran más optimistas y sostienen que es inminente un arreglo definitivo sobre determinados puntos, mientras que otros, tales como el referente a la emisión de billetes de Banco hecha en Bélgica durante la ocupación alemana, serían reservados a la discusión diplomática posterior.

Sostienen asimismo que se está próximo a encontrar la línea intermedia entre el punto de vista alemán y el aliado en lo que se refiere a la fecha en que empezará a regir el nuevo plan que ha de reemplazar al de Dawes.

NO HAY MEMORANDUM

PARIS, 28.—Owen Young ha conferenciado esta mañana con el doctor Schacht y más tarde con los representantes de las potencias acreedoras de Alemania, actuando como mediador para buscar un terreno que permita conciliar las posiciones adoptadas por ambas partes.

Según una información que publica la Agencia Wolff, los técnicos de las potencias aliadas no pueden esperar, como se dice, un memorándum de la Delegación alemana en la Conferencia de París, ya que ellos mismos han pedido al doctor Schacht que no conteste por escrito hasta que se haya despejado la situación.

EL VIAJE DE KUHLMANN

LONDRES, 28.—En los círculos autorizados de esta capital se dice que en el transcurso de su viaje a París, el ex subsecretario de Negocios Extranjeros von Kuhlmann, entregó al embajador de Inglaterra un memorándum, relativo a la posibilidad de que las antiguas colonias alemanas volvieran a ser propiedad de este país.

Se agrega que, con ese motivo, el Gobierno británico trató de efectuar una investigación en Berlín con respecto a esa cuestión, resultando que el Gobierno alemán no sabe nada del asunto y desautoriza por completo a von Kuhlmann que, en la actualidad, no ocupa cargo oficial alguno.

MUNDO CATOLICO

Juventud Católica Femenina

El domingo próximo la Juventud Católica Femenina asistirá en el Cerro de los Angeles a una misa de comunión.

Las inscripciones se admiten en la Acción Católica de la Mujer (Puerta Cerrada, 5).

Bodas de plata sacerdotales

CACERES, 28.—En Coria se celebraron con gran solemnidad las bodas de plata sacerdotales del Prelado. A la Catedral asistieron todas las autoridades, Comisiones y el pueblo en masa. Predicó el canónigo magistral. Por la tarde hubo una velada literaria en el Palacio Episcopal. Pronunciaron discursos el párroco de Torrejoncillo, el provisor, el secretario del Ayuntamiento de Coria, el director del diario "Extremadura", el inspector jefe de Primera enseñanza y el director de la Misión Pedagógica de Las Hurdes. Leyeron poesías los párrocos de Santiago, de Cáceres y Garrovillas.

Capítulo de los PP. Trinitarios

CORDOBA, 28.—El día 1 de junio celebrarán los padres Trinitarios capítulo para proveer los cargos provinciales.

Clausura de la A. Eucarística de Haro

LOGROÑO, 28.—El domingo se celebró la sesión de clausura de la Asamblea Eucarística de Haro. Asistieron el gobernador civil y los alcaldes de Logroño y de la Rioja alta; el Obispo de la diócesis y personalidades de la región y 42 banderas de Asociaciones eucarísticas de la provincia, Burgos y Bilbao. Hablaron el delegado de Hacienda, la señorita Olorín, los alcaldes de Logroño y Haro, el gobernador y el Obispo. Después, con enorme afluencia de fieles se celebró la procesión que estuvo suspendida dos horas por la lluvia. Al final se entronizó el Sagrado Corazón de Jesús en el Quiosco Central. Se ha enviado una salutación a las autoridades eclesiásticas. El Nuncio contestó dando su bendición apostólica.

—Ayer dió una conferencia sobre Acción Social femenina, la señorita Josefina Oloriz, en el teatro Moderno, que estaba brillantísima.

El gobernador civil del Vaticano

(Servicio exclusivo)

ROMA, 28.—El primer gobernador civil de la Ciudad del Vaticano, don Camilo Serafini, ha tomado posesión esta mañana de sus funciones. Después celebró una entrevista con los jefes de los distintos servicios que dependen de su jurisdicción.—Daffina.

"Il Momento" deja de publicarse

ROMA, 28.—"Il Momento", uno de los diarios católicos más antiguos de Italia, que se publicaba en Turín, ha dejado de publicarse definitivamente.

El canciller Muller en el Congreso socialista

Declara que votará los créditos para construir el acorazado

"Podéis hacerme dimitir, pero no colocar al partido en una posición ridícula"

MAGDEBURGO, 28.—El Congreso del partido socialista continuó ayer sus trabajos. Varios oradores criticaron severamente la actitud de la fracción socialista del Reichstag y de los ministros socialistas en lo que concierne al asunto de la gran coalición y al del crucero acorazado, llegándose incluso a deposítar una moción en la que se pide la dimisión de los ministros socialistas.

En la sesión celebrada esta mañana, el canciller Muller ha pronunciado un discurso en el que quiso justificar la actitud del partido en lo referente a la política de coalición. Declaró que el éxito alcanzado en las elecciones por el partido socialista le obligó a salir de la oposición y participar en los negocios del Gobierno.

Contestando a los ataques que se han hecho a los ministros socialistas en lo referente a la cuestión del crucero acorazado, dijo que, como canciller, había votado con los ministros socialistas contra la construcción del crucero acorazado, faltando a la dispuesto en la Constitución de Weimar; pero—dice—no volveré a hacer lo mismo, sobre todo después de haber sido aprobado el proyecto por el Reichstag.

Ahora, los ministros socialistas están obligados a votar en favor de la segunda parte del proyecto, en previsión de que se forma la gran coalición.

En canciller terminó diciendo: "Podréis hacerme dimitir, pero no votar en contra del proyecto. Y, sobre todo, el partido socialista debe evitar colocarse en una postura ridícula."

Después del discurso del canciller, el partido socialista ha rechazado, por 256 votos contra 138, todas las mociones presentadas sobre el crucero acorazado y participación del partido en el Gobierno, pasando el Congreso a examinar las demás cuestiones comprendidas en el orden del día.

CIERRE DE ESPECTACULOS

NAUEN, 28.—En señal de protesta contra el nuevo impuesto municipal creado sobre los establecimientos de espectáculos y de recreo de Berlín, todos los locales del ramo, incluso los cinematógrafos, afectados por la medida, han resuelto clausurar sus puertas el día 1 del próximo mes de julio, y despedir a sus empleados.

Grandes inundaciones en el Irak

Está cortada la vía férrea entre Bagdad y Bassorah

BAGDAD, 28.—La crecida del Eufrates continúa causando estragos considerables.

Las aguas han descendido algo en Alta Anatolia y en Siria, pero en el Irak siguen inundando centenares de millas de terreno, que durante muchos días seguirán encharcadas.

Por la brecha abierta en el ferrocarril de Bagdad a Bassorah las aguas se precipitan torrencialmente. El servicio ferroviario entre estas dos ciudades no podrá quedar restablecido antes de seis semanas, en el caso más favorable.

Al efectuar sus compras, haga referencia a los anuncios leídos en EL DEBATE

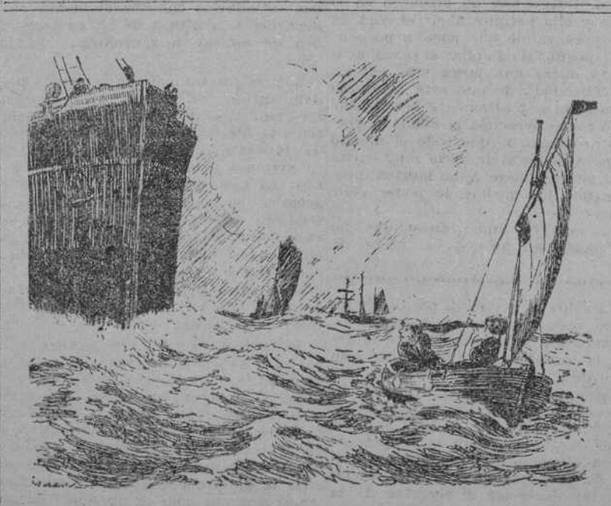

—Pronto, Jorge, ¡que se nos echan encima!... ¡Saca el brazo por estribor, hombre!...

("The Passing Show", Londres.)

EL CORONEL (al recluta).—Tienes que saber que somos una gran familia y que tienes que respetar a los más antiguos en el regimiento. Yo soy el padre del regimiento, ¿entiendes?

EL RECLUTA.—Sí, papá.

("The Passing Show", Londres.)

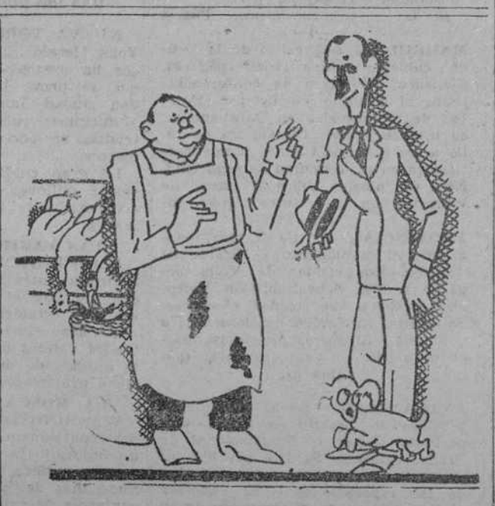

—¿Cómo va el negocio?

—Malamente. Tengo algunos competidores sirvergüenzas que venden a precios razonables.

("Il 420", Florencia.)

Información general de provincias

El día 2 se inaugurará el monumento a Pizarro en Trujillo. Los condes de Volpi en San Sebastián. Aníbal González continúa en grave estado. Chocan dos trenes eléctricos en Valencia.

UNA CASA DESTRUIDA POR EL FUEGO EN AZUA (VIZCAYA)

El señor Larreta en Avila

AVILA, 28.—A las once de la mañana llegó el escritor argentino señor Rodríguez Larreta, enviado extraordinario de su país en la Exposición Iberoamericana, que visitó la Catedral y los monumentos de la ciudad. El Ayuntamiento le ha nombrado huésped de honor, siendo saludado el señor Larreta por el gobernador y el alcalde. Con motivo del traslado a su santuario de la Virgen de Sonsoles, el señor Larreta, que presenció la procesión, elogió mucho la costumbre típica de la ofrenda del Ayuntamiento, que le llamó mucho la atención.

Prelados en Barcelona

BARCELONA, 28.—Se encuentran en Barcelona el padre Prudencio Gotardo, Obispo de Temulpo (Chile), y don Juan Antonio Dueñas, Obispo de San Miguel (Salvador). Procedente de Madrid ha llegado el Obispo de Gallípoli, padre Betanzos.

—Ha marchado a Madrid en el expreso la duquesa de Dato y sus hijas.

—Procedente de la Corte llegó el señor Navarro Reverter, funcionario de Hacienda, que viene a asistir a una reunión para fijar los arbitrios municipales de Barcelona.

—El abogado don Antonio Vilalta ha presentado un recurso contra el castigo impuesto por el capitán general, por no ponerse en pie aquél durante un Consejo de guerra en que actuó como defensor.

—Esta mañana llegó de Madrid una sección de alabarderos.

Herido en riña

BARCELONA, 28.—Esta madrugada se promovió un gran escándalo en la calle del Mediodía, a consecuencia de una riña entre José Guardiola y Fernando Mora. Este último esgrimió un cuchillo de grandes dimensiones y produjo a su adversario varias heridas de carácter grave. Para desarmar al Mora hubo necesidad de darle un garrotazo en la mano que empuñaba el cuchillo. Fué detenido y llevado a la Comisaría.

Los condes de Volpi en S. Sebastián

BILBAO, 28.—Esta mañana, los condes de Volpi estuvieron en Chacharramendi, acompañados del presidente de la Diputación, del marqués de Triano, cónsul de Italia en Barcelona y otras personalidades. Allí almorzaron en unión del gobernador civil y del vicepresidente de la Diputación, don Luis Arana. A las tres y media de la tarde marcharon a Guernica, donde vieron la famosa sala de Juntas, y luego visitaron el Preventorio escolar, fundado por la Caja Municipal de Ahorros, en Pedernales. Elogiaron las instalaciones, y después, con su séquito, siguieron viaje a San Sebastián, muy agradecidos de las atenciones que se han tenido con ellos durante su estancia en Bilbao. El gobernador civil dirigió al presidente y vicepresidente del Consejo telegramas dando cuenta de la llegada y estancia de los condes de Volpi. El marqués de Estella contestó desde Barcelona, expresando su satisfacción por esta visita y encargando al señor Ballarín les salude en su nombre.

—Una camioneta propiedad de la viuda de Ortega, que marchaba por la calle de Horacio Echevarrieta, del pueblo de Baracaldo, se le rompió la correa de transmisión y fué hacia abajo. Dos vecinas que estaban en dicha calle, llamadas Cipriana Araunzeta, de veinte años y Josefa Linares, de setenta y uno, fueron arrolladas por el vehículo, y resultaron con lesiones de pronóstico reservado y leve, respectivamente.

* * *

SAN SEBASTIAN, 28.—Esta noche llegaron en automóvil los condes de Volpi. En el hotel donde se hospedan fueron cumplimentados por las autoridades. Mañana por la tarde regresarán a Biárritz.

Casa destruída por un incendio

BILBAO, 28.—En el pueblo de Azúa, un voraz incendio destruyó la casa propiedad de Cándida Ruiz. El fuego comenzó en el piso bajo donde había una tienda de ultramarinos, y luego se propagó al resto del edificio que constaba de dos pisos. Las pérdidas son de importancia.

—En San Miguel de Bassuri, un tren arrolló a un carro que cayó por el talud a la vía. Los ocupantes del vehículo no sufrieron daño alguno, y la locomotora resultó con averías de importancia.

—En Belaco (Munguía), un camión que conducía Pedro Rementería, chocó con unos toros que guiaba Pedro Monasterio. Este resultó con lesiones de pronóstico reservado al intentar apartar a los animales.

Veintidós colonos, propietarios de tierras

BURGOS, 28.—Ayer, ante el notario de Villadiego, se firmó la escritura de compra-venta por la cifra de 210.000 pesetas, de 914 fanegas de tierra, mediante la cual 22 colonos del pueblo de Rezmondo pasan a ser propietarios de las tierras que venían cultivando. Rezmondo tiene 28 vecinos. La operación se realizó pagando al contado mediante préstamo concedido a los colonos por la Real Federación Burgalesa de Sindicatos agrícolas, de 187.000 pesetas. La Federación intervino además como mediadora, pues las fincas habían sido compradas recientemente por el alcalde de Villadiego don Primitivo Fernández, quien aspiraba a conservar y mejorar su nueva propiedad, con el consiguiente disgusto de los pobres colonos, que hoy están muy contentos con la solución dada al asunto.

Termina el Consejo de guerra

CIUDAD REAL, 28.—Terminadas las sesiones del Consejo de guerra por los sucesos del 29 de enero, esta noche regresaron a Madrid los generales que han constituído el Tribunal.

Para el tren y salva a una mujer

CIUDAD REAL, 28.—Comunican de Alcázar de San Juan que en las proximidades de aquella estación hubo de detenerse el tren 3.202 por haberse caído en la vía la vecina de aquella localidad Feliciana Arias, de cincuenta y dos años que salvó su vida gracias a la pericia del maquinista que detuvo el convoy, dando marcha atrás.

Una misión oficial

FERROL, 28.—Marchó a Madrid el catedrático de la Facultad de Medicina de La Habana, don José Martínez Cañas, que desde allí seguirá viaje a París, Berlín y Viena, para cumplir una misión oficial del Gobierno cubano.

La Romería del Rocío

HUELVA, 28.—El regreso de la caravana de carretas que fueron a la Romería del Rocío en Almonte fué acogido con la población con cariñosas demostraciones de afecto. Más de diez mil personas esperaban a los romeros a la entrada de la población.

Choque de vehículos

LERIDA 28.—En la carretera de Barcelona chocaron, junto a las cocheras de pompas fúnebres, dos automóviles y un carro. De la colisión resultaron heridos los carreteros José y Marcelino Aixu. Los automóviles quedaron empotrados entre sí y el carro volcado. Fueron detenidos los conductores de los vehículos, los cuales declararon que la colisión se produjo por haberse interpuesto el carro, que llevaba las luces apagadas.

Muerto en accidente de "auto"

MALAGA, 28.—En el pueblo de Cajiz ha dado a luz el décimoctavo hijo, Mercedes Segunda Claro, de cuarenta y dos años de edad. De ellos le viven solamente seis, el mayor de los cuales cuenta veinte años.

—Una camioneta conducida por José Roso García, al hacer un viraje en falso entre la estación y el pueblo de Cortes de la Frontera, volcó sobre la cuneta. De sus ocupantes resultó muerto Nicolás Morales Pérez, de veintiocho años de edad; los demás no sufrieron daño alguno.

Comisión militar a Córdoba

MALAGA, 28.—Marchó a Córdoba la Comisión de Estado Mayor que preside el coronel don Francisco Martín Llorente, que ha permanecido en Málaga dos días realizando estudios militares.

—El juez ha puesto en libertad a Dolores Martín Paneque, que fué detenida anoche al encontrarle dinero que parecía de sospechosa procedencia. Dolores demostró esta mañana que era suyo, y que por temor de que se lo robaran lo había escondido en la despensa.

Un premio del marqués de la Vega de Anzo

OVIEDO, 28.—El marqués de la Vega de Anzo ha donado 2.500 pesetas para dar un premio anual de 100 pesetas al marinero de mejor conducta del "Príncipe Alfonso".

Las fuentes de San Ildefonso

SEGOVIA, 28.—Mañana correrán las aguas de las fuentes del Real Sitio de San Ildefonso, con asistencia de numerosos forasteros.

—En los locales del Sindicato Católico de Oficios Varios se ha celebrado esta tarde el acto de imponer la medalla del Trabajo al oficial de Notaría y fiscal municipal suplente don Simón Navas Arran.

Aníbal González sigue grave

SEVILLA, 28.—El arquitecto don Aníbal González continúa en grave estado. Esta noche hubo nueva consulta de médicos. El parte facultativo dice que el estado del señor González es muy grave. Por el domicilio del ilustre arquitecto desfilan numerosas personas de todas las clases sociales y se reciben infinidad de telegramas de toda España.

Esta mañana se dijo una misa en la iglesia de San Gil organizada por la Hermandad, para impetrar de la Virgen la salud del señor González.

El monumento a Pizarro

TRUJILLO, 28.—El próximo domingo se inaugurará el monumento a Pizarro, conquistador del Perú. Al solemne acto asistirán la infanta doña Beatriz de Orleáns, el jefe del Gobierno, los embajadores del Perú y Estados Unidos, la señora de Rumsey, donante del monumento; el duque de Alba, el arquitecto señor Muguruza y otras distinguidas personalidades. Después se celebrará un banquete organizado por el Ayuntamiento.

Chocan dos trenes eléctricos

VALENCIA, 29.—En el apeadero de la Marina han chocado, a la una y media de la madrugada, dos trenes eléctricos, uno de ellos de viajeros. El accidente no revistió caracteres graves. Resultaron con lesiones leves el jefe del tren de pasajeros y un guardagujas. Se ignoran las causas del accidente.

—En una casa en construcción de la calle del General García Trejo cayeron del andamio los obreros Bautista Patrocinio Vidal y Vicente Sanchís, los cuales resultaron con heridas gravísimas.

El castillo de Caspe

ZARAGOZA, 28.—En Caspe se realizan obras cerca del histórico castillo donde se firmó el famoso compromiso, y sabedores los vecinos de que el Ayuntamiento tiene el propósito, según se dice, de derribar dicho castillo para construir una casa, han formulado una instancia, en la que piden que no sólo se respete el castillo, sino que se realicen las obras necesarias para su mejor conservación. Se tiene la impresión de que el Ayuntamiento accederá a este deseo de la ciudad.

—Comunican de Embid que cuando Bárbara Vargas se dirigía, montada en una mula, a Deva, la caballería se espantó y dicha mujer fué lanzada contra el suelo; sufrió tal golpe, que murió en el acto.

—Se reunió la Cámara de Comercio, y entre otros acuerdos, se tomaron los siguientes: Solicitar del Ayuntamiento establezca una estación central o punto de partida para todos los autobuses de viajeros y mercancías que salen de Zaragoza, y reiterar al Gobierno la petición de que sea suprimida la ley de Subsistencias y tasas.

Toros en provincias

LA TERCERA DE CORDOBA

CORDOBA, 28.—Se celebró esta tarde la tercera de feria. Se lidiaron cuatro toros de Conradi y dos de Natera para Antonio Posada, Félix Rodríguez y Enrique Torres. Antes rejoneó Cañero dos novillos de Conradi. En el primero estuvo colosal; cortó la oreja y el rabo.

Posada, bien en el primero y regular en el último.

Félix Rodríguez no hizo nada digno de mención en toda la tarde.

Torres, que estuvo artístico y valiente con el capote y la muleta, deslució toda su obra a la hora de matar. En su primero oyó un aviso.

EN PALENCIA

PALENCIA, 28.—Se ha celebrado hoy la corrida de feria, suspendida dos días por la lluvia. El ganado, de Terrones, fué pequeño y regular.

Valencia II, superior en un toro, en el que cortó orejas y rabo, y en los otros dos, voluntarioso. Recibió aplausos.

Marcial Lalanda se portó colosalmente en su primero y cortó las dos orejas y el rabo, y bien en los otros dos.

Quiosco de EL DEBATE
CALLE DE ALCALA
(frente a las Calatravas)

Tercer aniversario de la dictadura portuguesa

Fué celebrado en Lisboa con brillantes festivales

Recepción del presidente Carmona a los representantes de todos los Ayuntamientos del país

(Servicio exclusivo)

LISBOA, 28.—Hoy, tercer aniversario de la Dictadura en Portugal, se han celebrado diversas solemnidades conmemorativas.

A las once de la mañana, y en el campo del Jockey Club, se efectuó una gran parada militar, en la que tomaron parte todas las unidades que componen la guarnición de Lisboa. En ella los soldados procedieron a la solemne ratificación de su juramento a la bandera. Asistieron el presidente de la República, general Carmona; el presidente del Consejo de ministros, coronel Vicente Freitas, y otros varios miembros del Gobierno.

Por la tarde, a las tres, el jefe del Estado dió en el palacio de la Presidencia una brillante recepción. Primero, recibió a los miembros del Gobierno, y, seguidamente, a los representantes de todos los Ayuntamientos del país, con sus respectivos estandartes, a los representantes de las entidades lisboetas, Cuerpo diplomático extranjero y numerosas personalidades militares y civiles.

A las cinco de la tarde el presidente Carmona visitó el Ayuntamiento de Lisboa.

En todos los cuarteles de la guarnición se han celebrado festivales, en los que tomaron parte oficiales y soldados.—**Correia Marques.**

Nadir Khan se proclama emir de Afghanistán

Parece que Habibullah le ha enviado una representación para gestionar un arreglo

PESHAWAR, 28.—El ex ministro de la Guerra, Nadir Khan se ha proclamado emir, y se afirma que cuenta con las simpatías de las tribus de la región meridional del país.

El actual Rey del Afghanistán, Bacha Sakao (Habibullah) se esfuerza en entablar negociaciones con Nadir Khan, y con ese objeto le ha enviado una misión de confianza para discutir las condiciones de un arreglo.

Informaciones procedentes de Khost confirman que Nadir Khan gana terreno entre las tribus de las provincias del Sur.

AMANULLAH EN BOMBAY

BOMBAY, 28.—Durante todo el día ha permanecido estacionada una gran multitud ante el hotel donde se hospeda el ex Rey Amanullah. Este ha declarado que, aunque permanecerá algún tiempo en la India para atender al restablecimiento de su esposa, persiste en fijar su residencia en Italia.

Su proyecto de embarcar con dirección a Italia a mediados de la actual semana ha sido aplazado a consecuencia del delicado estado de salud de la reina Sureyah.

Cónsul ruso detenido

La Policía china registró el Consulado para buscar documentos contra Feng Yu Siang

PEKIN, 20.—La Policía ha practicado un registro en el Consulado soviético de Kharbin (Mandchuria) y ha detenido a todo el personal, incluso el cónsul general.

El objeto del registro era buscar pruebas de la culpabilidad del llamado "general cristiano" Feng Yu Siang.

* * *

KHARBIN, 28.—Se conocen nuevos detalles del registro efectuado en el Consulado soviético en esta ciudad.

Ante el anuncio de que en dicho edificio se estaba celebrando una reunión de los miembros de la Tercera Internacional, un centenar de agentes de Policía chinos rodearon el edificio y penetraron en él, deteniendo a un centenar de personas, entre las que figuraban los cónsules generales soviéticos en Kharbin y en Mudken y tres mujeres rusas.

DE MARRUECOS

LA ASAMBLEA Y LA PRENSA

TANGER, 28.—Entre la Asamblea Legislativa y los periodistas locales ha surgido un incidente con motivo del reciente viaje realizado por los vicepresidentes de dicha Asamblea a las zonas española y francesa. La Prensa local fué objeto de desconsideración por parte del vicepresidente inglés, coronel Ellis, organizador del viaje, no invitando a los periodistas ni diciéndoles siquiera la fecha del viaje, a pesar de que los periódicos estaban dispuestos a costear los respectivos gastos. Al regresar del viaje intervino en el asunto la Asociación Internacional de Prensa, que envió, en nombre de los periódicos locales, una carta al presidente de la Asamblea en queja por desconsideración inmerecida, pero que se conformarían con que se leyera la carta en la sesión dándose explicaciones que estaban los periodistas dispuestos a aceptar.

En la última sesión, no sólo se dió cuenta de la carta, sino que, cuando el delegado señor Otero, preguntó acerca del asunto, le contestó la vicepresidencia que no se leía la carta, y que si los periodistas querían saber el estado del asunto fuesen a Secretaría, donde les informaría. Ante esta actitud, los periodistas, así como la directiva de la Asociación de la Prensa, que habían asistido a la sesión, se retiraron del local en señal de protesta.

La Prensa de la zona francesa comenta el incidente y censura la descortesía de la Asamblea hacia los periodistas tangerinos, dejando sin contestar la carta en los términos corteses que dirigieron los periodistas. En lo sucesivo, en tanto no se den las debidas explicaciones a los periodistas locales se abstendrán de asistir a las sesiones y suprimirán toda la información relacionada con la Asamblea Legislativa.

FIGURAS DE ACTUALIDAD

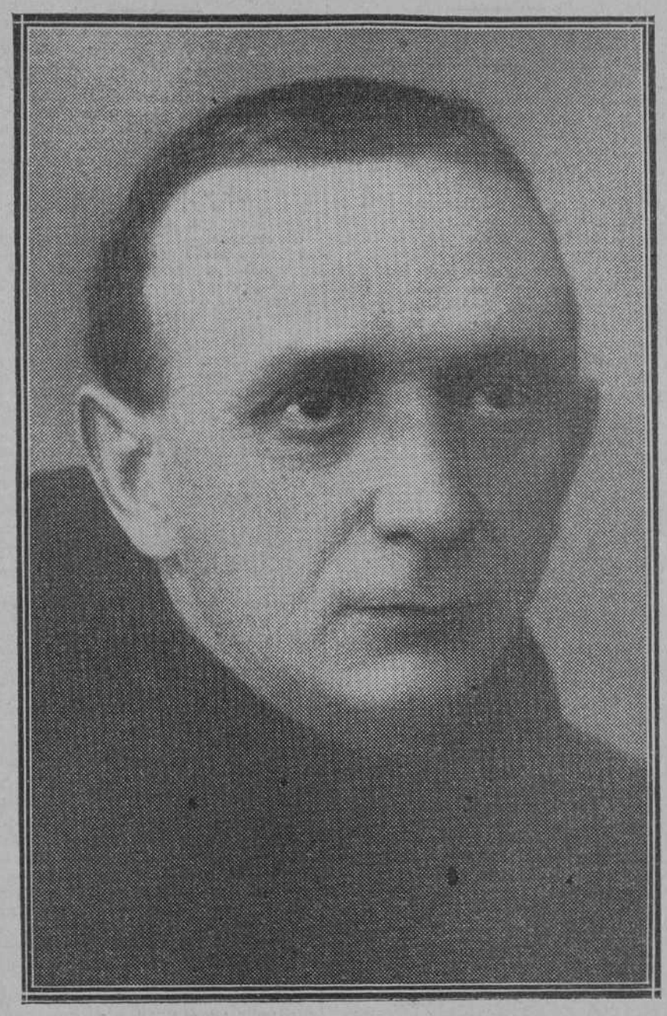

El reverendo padre Sarasola, que ha publicado un libro sobre San Francisco de Asís

La obra del padre Sarasola le acredita justamente como un notable hagiógrafo. Es el libro, como dice el prologuista, "una reacción robusta e intelectual contra la retórica inconsistente y pasajera de muchas conmemoraciones franciscanas". Ha mostrado, pues, el autor que la hagiografía como género histórico debe ir unida a la historia en su desarrollo. Por eso su obra acusa un incremento muy apreciable en esta serie de publicaciones que han estado un tanto rezagadas en España, precisamente por estar faltas de ese valor laborioso de la investigación, que es el más sólido armazón para tejer luego todo el poema devocional de la vida de un Santo. Como el padre Pérez de Urbel, logra ahora el padre Sarasola un gran éxito, que significa al par el resurgimiento de un género literario tan digno del más acendrado progreso.

La muerte de Casado

Sigue sin aparecer la cabeza

Se trata de puntualizar exactamente la hora en que se cometió el crimen

BARCELONA, 28.—Han seguido los trabajos del buzo en el puerto. Se han hecho a mayor profundidad y con más facilidad, debido a que algunos barcos que se hallaban anclados en aquel lugar han zarpado. Han sido extraídos dos cubos de materias del fondo, que serán debidamente examinadas, aunque no parece que haya de dar ningún resultado. Seguirán los trabajos de sondeo. Se ha enviado a la Escuela de Medicina Legal de Madrid un mechón de pelo de Ricardo, junto con un exhorto del Juzgado del Oeste para que se dictamine si por comparación es el pelo de la misma clase que el que tenía en sus manos el cadáver del procesado. Se ha dispuesto por el juez, señor Sánchez Cañete, la inscripción de la partida de defunción de Pablo Casado en el Registro municipal de San Gervasio, al que corresponde la calle de Orteu, y también ha dirigido un exhorto para que en la partida de defunción de "un hombre desconocido", correspondiente al hallazgo de la caja macabra, se inscriba una nota marginal aclarando que se refiere al cadáver de Pablo Casado.

Esta mañana estuvieron en el Palacio de Justicia los agentes de la división de Ferrocarriles, a los cuales dió el juez algunas instrucciones para realizar determinadas diligencias. Parece que se refieren a aclarar la hora en que se cometió el crimen pues el Ricardo no acaba de puntualizar este extremo. Esta mañana se ha verificado la desinfección de la caja que contuvo los restos, con objeto de que los médicos forenses puedan examinar las ropas para ver si se encuentra la camisa de Casado.

Varios periodistas han estado en la cárcel para quejarse ante el director de que algunos empleados facilitan noticias, en perjuicio de los restantes corresponsales. El director prometió poner remedio.

El Laboratorio de Medicina Legal

El doctor Maestre sigue atentamente, aunque haya terminado por ahora su misión oficial, todo lo relativo a la muerte de Casado. No tiene noticias directas del envío de nuevo material de estudio, que, según la Prensa, le remitirá el juez de Barcelona.

Le preguntamos si él cree que Ricardo necesitó cómplices para llevar a cabo su crimen, pero él se encierra en un mutismo absoluto.

Sólo afirma que se ha limitado a contestar a las preguntas que le fueron hechas por la justicia.

TEMPESTAD EN BUENOS AIRES

BUENOS AIRES, 28.—Ayer ha descargado sobre esta capital una fuerte tormenta, acompañada de lluvia y viento huracanado, que ha causado grandes daños en muchos edificios y fincas de recreo de los alrededores.

A consecuencia de la tormenta se produjeron varios incendios, debidos a cortocircuitos y roturas de las cañerías de gas. El más importante se produjo en la Avenida de Río Branco, donde quedaron destruídos varios inmuebles de gran valor.—**Associated Press.**

HOMENAJE A COLOMBIA

AYER TERMINO LA SEMANA DE LOS ESTADOS UNIDOS

SEVILLA, 28.—Esta noche en el teatro de la Exposición se celebró un festival homenaje a Colombia. El coliseo presentaba magnífico aspecto. Entre otras personalidades figuraba el doctor Pinto Valderrama, delegado de Colombia en el Certamen. La banda interpretó los himnos colombiano, argentino y español, que el público escuchó de pie.

La compañía de Camila Quiroga representó la obra del autor colombiano Antonio Alvarez Llera, "El zarpazo". Luego se celebró un concierto de música popular y canciones del país, todas ellas originales del compositor colombiano Jerónimo Velasco, que dirigió la orquesta.

Hoy han terminado los festejos de la Semana norteamericana. Esta mañana en la plaza de América dió la banda de los Estados Unidos un concierto en el que interpretó música popular de Costa Rica, Cuba, Ecuador, República Dominicana y Guatemala. Por la tarde en el pabellón hubo una función de "cine" y después la artista sevillana Trini Ramos, que ha actuado varios años en Norteamérica, cantó y bailó algunos números. El espectáculo fué presenciado por mucha gente. La banda dió otro concierto en los jardines de los pabellones.

Esta noche han regresado a Madrid el embajador de los Estados Unidos y su señora. Fueron despedidos en la estación por los delegados norteamericanos, director de la Exposición y otras personalidades.

ALTO JUCAR
Probadlo con pescados o mariscos
COÑAC GOSALVEZ
Pida una copita por curiosidad

NOTAS POLITICAS

La constitución del B. de Crédito Exterior

El próximo día 3 de junio se firmará la escritura de constitución del Banco de Crédito Exterior. Con este motivo se celebrará un banquete en el Ritz, con asistencia del Gobierno y Cuerpo diplomático hispanoamericano y de Portugal.

En Trabajo

El ministro de Trabajo, señor Aunós, que regresó ayer de Barcelona, recibió en su desacho oficial a los generales Vallespinosa y Hermosa y al alcalde de Hellín (Albacete), este último para hablarle de asuntos relacionados con una barriada de casas baratas en aquella población.

Instrucción pública

Han visitado al ministro ayer mañana el vizconde de Casa Aguilar, el general Mayandía, el rector de la Universidad de Salamanca y el señor Cabanillas.

—El ministro manifestó que según sus noticias había absoluta normalidad en todos los centros docentes.

En Fomento

Visitó al ministro de Fomento una Comisión de la colonia de Peña Grande para rogarle autorice lo antes posible a la Compañía Madrileña de Tranvías la prolongación de la línea desde el Colegio de la Paloma (Dehesa de la Villa) hasta esta colonia.

LA EMISION DE 500 MILLONES CUBIERTA CUATRO VECES

SOLAMENTE EN MADRID HAN SIDO SUSCRITOS 531 MILLONES

Las primeras capitales concurrentes Bilbao y Pamplona

Extraordinaria abundancia de suscripciones de 5.000 pesetas

Cuatro veces ha sido cubierta la emisión de 500 millones de Deuda Amortizable libre de impuestos al tipo de 5 por 100, cuya suscripción pública se abrió ayer en el Banco de España. Solamente Madrid cubrió la totalidad del citado empréstito al suscribir 531 millones por medio de 11.171 peticiones. Todavía no es conocido exactamente el resultado, pues la totalización de todas las demandas ha requerido en esta ocasión más tiempo que en otros anteriores empréstitos, dada la abundancia extraordinaria de suscripciones de 5000 pesetas, que no estaban sujetas a prorrateo. Sin embargo, hay cifras globales que permiten calcular con aproximación el éxito de la operación. Anoche fueron facilitados por el ministro de Hacienda los datos siguientes: Madrid, 531 millones; Bilbao, 250; Pamplona, 247; San Sebastián, 132; Oviedo, 117; Coruña, 113; Vitoria, 45; Barcelona, 40; Gijón, 25; Zaragoza, 25, y Castellón, 22. Faltaba conocer las cifras de Valencia y Santander entre las primeras concurrentes.

Por lo que afecta a Madrid, se habían presentado a las once de la mañana solicitudes por valor de 123 millones; a las doce, 127; a la una, 130; a las tres, 160, y a las cuatro iban totalizados 180 millones.

Entre las entidades que han concurrido a la suscripción figuran por orden de importancia las siguientes: Banco Hispano Americano, 200 millones; Banco de Bilbao, 100; Banco Herrero, 100; Español de Crédito, 100; Vizcaya, 95; Urquijo, 75; Central, 40; Gijón, 25; Ciudad Universitaria, 19; Río de la Plata, 15; Banco de los Previsores, 4.200.000 pesetas; Caja Postal, dos millones, con 1.700 peticiones; Monte de Piedad, 5; Junta Sindical de la Bolsa, medio millón.

A la una de la tarde se tenía ya la impresión de que Madrid había cubierto el empréstito con exceso, impresión que se vió confirmada a medida que las totalizaciones eran dadas a conocer. Las primeras noticias de provincias fueron muy deficientes y apenas se podía juzgar por ellas del resultado. Así nos lo manifestó primeramente el señor Montalvo y más tarde el subgobernador, señor Belda.

Para demostrar la abundancia de peticiones de 5.000 pesetas bastará señalar que el sábado habían sido registradas 5.555 demandas, y de ellas eran de aquel tipo 4.475. Igual proporción se ha observado con el total de las solicitudes de Madrid.

Dice el ministro

Al facilitar el resumen de cifras que damos anteriormente, el señor Calvo Sotelo se mostraba muy satisfecho por los resultados obtenidos en la emisión del empréstito. Esto—dijo—da idea del grado de confianza en el régimen y de la prosperidad y posibilidades económicas de España en la actualidad.

En provincias

BILBAO, 28.—La suscripción de Deuda amortizable hecha en Bilbao ha ascendido a 253 millones de pesetas. De esta suma, han suscrito 84 el Banco de Vizcaya, 40 el Banco de Bilbao y 14 el Banco Urquijo Vascongado. Por la falta de aliciente pignorativo, la suscripción no ha tenido la brillantez de otros empréstitos.

EN CASTELLON

CASTELLON, 28.—La suscripción del empréstito en esta provincia alcanza la cantidad de 22 millones de pesetas. De ellos, 17 han sido suscritos por los Sindicatos Agrícolas Católicos.

EN GIJON

GIJON, 28.—En la sucursal del Banco de España han sido suscritos hoy para el empréstito 25.472.500 pesetas.

EN SALAMANCA

SALAMANCA, 28.—La cantidad total suscrita en Salamanca para el empréstito es de 11.897.500 pesetas, en 745 inscripciones. Entre éstas figuran la casa de banca de Matías Blanco Covaleda, por 5.139.000 pesetas; Banco del Oeste, 2.267.000, y casa Julián Coca, dos millones.

EN SAN SEBASTIAN

SAN SEBASTIAN, 28.—La suscripción para el empréstito se eleva en San Sebastián a 132.588.500 pesetas. Han contribuído 798 suscriptores. Los principales son Banco Guipuzcoano, con 50 millones; San Sebastián, con 25; Caja de Ahorros Provincial, con 23.700.000; Municipal, con 4; Urquijo, con 7 y medio; Soler y Torras, con 3; Brunet y Compañía, con 3; Barcáiztegui y Maestre, con 2; Río de la Plata, con 1; Adrián Beslé, con 1, y Banco de Bilbao, con 400.000 pesetas.

EN SANTANDER

SANTANDER, 28.—En esta capital han sido suscritos más de 70 millones para el empréstito. De éstos, 45 el Banco Mercantil, 11 el Banco de Santander, 4 el Español de Crédito, uno el Banco de Torrelavega y 2 los particulares.

EN ZARAGOZA

ZARAGOZA, 28.—En la suscripción del empréstito, Zaragoza ha cubierto 25 millones y medio, y Huesca, 1.130.000. En Zaragoza el Sindicato Central de Asociaciones Agrícolas Católicas ha suscrito 1.055.000 pesetas, siendo ésta la primera operación de fondos públicos en gran escala que hace dicha entidad.

Un tifón en Filipinas

NUEVA YORK, 28.—Noticias recibidas hoy en esta capital, procedentes de las islas Filipinas, dicen que el viernes un violento tifón devastó la región meridional de Manila, quedando destruídos seis poblados.

En otro, diez y seis casas fueron arrasadas por las aguas.

Agregan dichas noticias que ha habido diez muertos y han desaparecido 33 personas.

DOS MUERTOS EN ITALIA

PISA, 28.—Un violento huracán, que se sintió especialmente en el monte, Orsano, ha causado algunos daños.

Un aparato de Aviación militar, que se encontraba efectuando prácticas nocturnas, cayó a tierra, juguete del vendaval, resultando muertos dos oficiales y un mecánico que lo tripulaban.

Asuero, a Biárritz

SE PROPONE DESCANSAR DURANTE UNOS DIAS

Ha llamado a un técnico para que le organice la clínica

Recibimos la siguiente carta:

"Señor director de EL DEBATE.

Muy distinguido señor mío: En el diario de su competente dirección se ha publicado una carta dirigida a la Federación de Colegios Médicos suscrita por un grupo de profesionales, en la que estos respetables señores, a propósito de la reflexoterapia, excitan a aquella entidad a restringir la libertad de opinión médica si ésta no se ajusta a cuatro condiciones previamente establecidas por ellos.

Si tal excitación hubiera sido dirigida al principio de la discusión provocada por el método, tal vez pudiera creerse en su sinceridad. Pero nadie ignora que muchos de los señores firmantes han acudido a la Prensa diaria para exteriorizar su opinión, con golpe de retrato y abundancia de adjetivos elogiosos; opinión continente, en algunos casos, de extraños disparates científicos, que, aunque lanzados en tono dogmático, han causado asombro en los lectores médicos.

Y después de esta exhibición reclamista, ¿con qué derecho, en nombre de una austeridad tardía, pretenden cerrar la puerta a la gran masa médica de España para impedir la exteriorización de juicios científicos, que pueden ser más acertados e interesantes que los emitidos por ellos? Si tan indispensables son esas cuatro condiciones con las que tratan de establecer la previa censura médica, ¿por qué no las tuvieron en cuenta antes de permitirse opinar en las columnas de la Prensa, confundiendo algunos el "estado actual de la ciencia" con el estado actual de su ignorancia?

Voto, pues, en contra de la pretendida restricción, y proclamo la libertad de opinar en cualquier forma y desde cualquier sitio, único medio de conseguir la depuración de todo procedimiento científico. Y como colegiado, anuncio mi rebelión anticipada contra cualquier requerimiento o coacción encaminados a limitar el libre enjuiciamiento de los métodos terapéuticos, pues la facultad de discernir capacidad profesional no reside en los colegios médicos ni en ninguna otra corporación secundaria, sino en el Estado, entidad fundamental, que, previas las garantías necesarias, otorgó a cada médico, con el título, su dotación de autoridad y responsabilidad.

Rogándole la inserción de estas líneas para que puedan servir de norma a cuantos compañeros participen de esta opinión, se lo agradece anticipadamente y se reitera de usted afectísimo seguro servidor, q. e. s. m.,

Doctor ALBIÑANA
Académico correspondiente de la Real de Medicina.

Madrid, 27 de mayo de 1929."

Asuero a Biárritz

SAN SEBASTIAN, 28.—A primera hora de la tarde hubo necesidad de poner dos inyecciones al doctor Asuero, que se encontraba fatigado por su mucho trabajo. Al atardecer marchó en automóvil a la villa que posee la marquesa de Bermejillo en Biárritz, donde pasará dos o tres días descansando. Volverá a San Sebastián probablemente el jueves para estar solamente dos horas, y después marchará de nuevo a Biárritz. El doctor Asuero retornará a la capital donostiarra cuando el experto llegado de Madrid organice los servicios, pudiendo constituirse en clínica formal para recibir ordenadamente a los enfermos. El hotel del Príncipe se convertirá en Clínica Asuero. La afluencia de médicos que vienen a estudiar el procedimiento desde toda España es muy grande. Hoy llegaron de Madrid las doctoras Elisa Soriano y García de la Cosa, que vienen recomendadas por el ministro de la Gobernación.

Esta mañana el doctor Asuero operó a Juan Romero Pérez, de Málaga, que padecía de reuma estomacal, y que, al sentirse curado, salió a la calle dando gritos, y recorrió las redacciones de los periódicos para contar su caso. Dijo que el doctor Asuero le regaló 55 pesetas para el viaje de regreso a Málaga, pues es pobre, y además le dió una cantidad para los demás gastos de viaje.

Los médicos de Navarra han enviado una carta a los periódicos, en la que desmienten que el docto Asuero pretenda poner obstáculos a los compañeros para que penetren en su clínica. Todos son objeto de las mayores atenciones y les permite intervenir y observar las curaciones. Están muy satisfechos de su conducta, y siempre estarán a su lado y contra los que le denigran.

Operaciones como ensayo

ALMANSA, 28.—Los médicos señores Arráez y Cuesta han cesado hoy las curas en la clínica del Hospital, proponiéndose sólo aplicar el tratamiento a limitado número de enfermos y estudiar después detenidamente el proceso, y rechazar a los enfermos no comprendidos en los casos indicados.

En Ferrol

FERROL, 28.—Se efectuaron ayer diversas experiencias del método Asuero, con gran resultado, sobre todo en el caso de parálisis. Los enfermos forman cola en la clínica del doctor Falero.

En Sevilla

SEVILLA, 28.—En el salón de San Cosme del Hospital provincial, el doctor Ruiz Mejías ha hecho aplicación del método Asuero. Diego Duque, de sesenta años, ha sido curado de ciática; José Moreno siente gran alivio de parálisis, y Manuel Guerrero, de reuma articular. Otros doctores realizan también curas, aun cuando nada dicen de su resultado, pues desean comprobarlo debidamente.

Una curación

VIGO, 28.—El doctor López Pereira, de la Policlínica de Pontevedra, operó por el sistema Asuero a José Luis Rey, de treinta y tres años, marinero, que tenía ciática reumática en la pierna derecha, que le impedía trabajar. Después de operado logró mover la pierna, se le calmaron los dolores y momentos después comenzó a correr y saltar, ante el asombro de los que le habían acompañado hasta la policlínica.

Un caso en Tánger

TANGER, 28.—El médico español señor Zamora ha aplicado el procedimiento de Asuero a un mendigo apodado "Petaca", que desde hace doce años padecía reumatismo, que le obligaba a ayudarse de dos bastones para poder andar. Hecha la cauterización, el enfermo dió más de cien pasos sin bastones en la misma casa del médico. Después utilizó un solo bastón al salir a la calle y anduvo con mucha más facilidad. Se dirigió al café del Zoco Chico, donde se aglomeró un gran gentío. El doctor Zamora espera que en nuevas sesiones logrará curarle completamente.

Al efectuar sus compras, haga referencia a los anuncios leídos en EL DEBATE

Hilario Martínez contra White el sábado próximo

Routis conserva su título. Octavo día de carreras de caballos en Barcelona. Nueva prueba de la Unión Velocipédica.

Pugilato

El combate Hilario Martínez-Tommy White

LA HABANA, 28.—El boxeador Hilario Martínez se ha negado a combatir el sábado con Tommy White en el caso de que éste no alcance para dicha fecha el peso de 147 libras.

Ara concede una revancha al campeón cubano

Ignacio Ara ha manifestado su propósito de conceder una revancha a José de la Paz para el campeonato de boxeo de la categoría de pesos medios. Associated Press.

Uzcudun a Hoosick Falls

NUEVA YORK, 28.—Paulino Uzcudun saldrá el jueves para Hoosick Falls (Estado de Nueva York), donde comenzará su entrenamiento para el combate que tiene concertado con el alemán Schmelling.—Associated Press.

Varios combates en Pontevedra

PONTEVEDRA, 28.—En el campo de Pasaron se celebró una sesión de boxeo con los siguientes resultados:

MENDEZ venció a Fernán por abandono. Pesos ligeros.

ALFONSO venció a Bautista, también por abandono. Pesos extraligeros.

ARGENTINO ganó al portugués Bartos., Pesos ligeros.

El brasileño SEBASTIAN venció al vigués Carroto. Gran peso.

Mateo de la Osa venció a Moret

SAN SEBASTIAN, 27.—En el Frontón Jai Alai, con una gran entrada, se celebraron ayer los "matchs" de boxeo anunciados.

En primer término lucharon a cuatro "rounds" de dos minutos Calvo (53 kilos) contra García (53 kilos).

Vence Calvo al primer "round" por abandono.

Segundo combate, a ocho "rounds" de tres minutos (pesos semipesados), Antonio de Olavega (82 kilos) contra Raga, de Valencia (no se presenta éste y se suspende el combate).

Tercer combate, a ocho "rounds" de tres minutos (pesos plumas), Ruiz, de Madrid (53,75 kilos), contra Plaza, de Bilbao (54,500) kilos.

Vence Ruiz por puntos.

Cuarto combate, a diez "rounds" de tres minutos, Mateo de la Osa, campeón de España, contra Marcos Moret. Venció Mateo al sexto "round" por abandono de su adversario.

Mateo de la Osa pesaba 84,750 kilos y Moret 82.

Al terminar este encuentro se presenta el boxeador Raga y se celebra su combate con Antonio. Este último venció.

Routis vence a Brown por "k. o." técnico

BALTIMORE, 28.—El boxeador francés, campeón mundial de la categoría de pesos pluma, André Routis, conserva su título, por haber derrotado ayer a su contrincante de la misma categoría, Buster Brown, a quien dejó fuera de combate por "k. o." técnico en el tercer "round".—Associated Press.

Carreras de caballos

La octava reunión de Barcelona

Por exceso de original no pudimos incluir ayer el resultado de las carreras correspondientes a la octava jornada de Barcelona. Es el siguiente:

Premio Rosita, 2.000 pesetas; 900 metros.—1, LADA, de don R. de Rafael García; 2, "Catalonia", del marqués de Cabanes, y 3, "Maritornes", del marqués de Foronda.

Tiempo: 57 s.

Ventajas: ½ cuerpo, lejos.

Apuestas: ganador, 12,50 pesetas.

Premio Bordeta (venta, "handicap"), 2.000 pesetas; 2.400 metros.—1, WHATCOMBE, de don Eusebio Bertrand, y 2, "Mousqueton II", de los señores V. y M. de la Cruz. No colocados: 3, "Gran Canaria" y "Aeride".

Tiempo: 2 m. 40 s.

Ventajas: 10 cuerpos, seis cuerpos, un cuerpo.

Apuestas: ganador, 9 pesetas; colocados, 6 y 6 pesetas.

Premio Marqués de Martorell (nacional), 2.500 pesetas; 1.500 metros.—1, INGO, del marqués de Amboage, y 2, "Albeisa", también del marqués de Amboage. No colocados: 3, "Ederra" y "Soba".

Tiempo: 1 m. 36 s.

Ventajas: cabeza, cuello, ½ cuerpo.

Apuestas: ganador (cuadra), 8 pesetas; colocados, 9,50 y 8.

Premio Espartero ("handicap"), 2.500 pesetas; 1.600 metros.—1, MARIANI, de don F. Coello, y 2, "Wonderful", de don Eusebio Bertrand. No colocados: 3, "Triana" y "Bleu du Roi".

Tiempo: 1 m. 40 s.

Ventajas: ½ cuerpo, 2 cuerpos, 3 cuerpos.

Apuestas: ganador, 11,50; colocados, 6,50 y 8,50.

"Gran Steeplechase", 5.000 pesetas; 4.500 metros.—1, VENDEIX, de don J. Dornaleteche; 2, "Reinosa", de don Eusebio Bertrán, y 0, "La Rocosa", de don F. Jaquotot.

Tiempo: 7 m. 6 s.

Ventajas: 2 cuerpos.

Apuestas: ganador, 12,50 pesetas.

La cotización del Derby

LONDRES, 28.—El caballo "Cragadour", de lord Astor, aparece como favorito del Derby con la cotización de 7 a 1. Le sigue "Hunter's Moon", a quien se paga a 100 contra 14.

Ciclismo

Una carrera de la U. V. E.

La Unión Velocipédica Española (primera región) celebrará una carrera ciclista el día 2 de junio próximo, en la que podrán tomar parte todos los corredores de primera, segunda, tercera categoría y principiantes que sean socios de la Unión, que estén al corriente en el pago de sus cuotas y posean la licencia del presente año.

El recorrido de esta carrera será bajo el itinerario siguiente: Salida del paseo de Camoëns a seguir por Las Rozas, Torrelodones, Villalba, Guadarrama a San Rafael, donde estará situada la meta de llegada y viraje y regreso por el mismo itinerario al punto de partida, lo que representa un total de 125 kilómetros, aproximadamente.

Las inscripciones se podrán formalizar hasta pasado mañana viernes.

Concurso hípico

El Gran Premio de Lisboa

LISBOA, 27.—Se ha corrido la prueba "Gran Premio de Lisboa", del concurso hípico internacional, en la cual han tomado parte oficiales españoles y chilenos.

Fué clasificado en segundo lugar el teniente español señor Cabanillas.

Entre otras personas presenciaron la carrera el ministro de la Guerra, embajador de España, encargado de Negocios de Chile y agregado militar de la Embajada de España.

Asistió también numerosa y aristocrática concurrencia.

Un banquete en honor de los oficiales españoles

LISBOA, 28.—El encargado de Negocios de Chile ha dado un banquete en honor del ministro de la Guerra y de los oficiales de Caballería españoles, portugueses y chilenos que han participado en las pruebas del concurso hípico internacional.

Entre los comensales se hallaban el general Domingos Oliveira, gobernador militar de Lisboa; el general Vieira Rocha, director del Arma de Caballería; el general Roberto Baptista, director de la Escuela de Guerra, el agregado militar español y otros jefes y oficiales.

El encargado de Negocios de Chile y el ministro de la Guerra pronunciaron sendos brindis por la prosperidad de Portugal, España y Chile, que escucharon de pie los miembros de los tres equipos. Finalmente se proyectó una película con vistas regionales de Chile.

Esgrima

Campeonato de la Asociación de Esgrimidores de Madrid

Para el campeonato de la Asociación de Esgrimidores de Madrid se han inscrito los siguientes tiradores: don Miguel Alonso, don Ramón Arronte, conde de Asmir, don Rafael Barrón, conde del Burgo de Avezaro, don Salvador Cubo, don Alfredo Domínguez, don Arnaldo de España, don José García Fernández, don Isidro González de Mendoza, don José M. González Prendes, M. William Grillet, don José de Ibarra, don Diosdado Izquierdo, don Juan Maldonado, don José de la Puerta, don Antonio Sánchez Capuchino y don Emilio Sobejano.

Las inscripciones son 16 para florete, 15 para espada y 12 para sable. Los premios son copas y medallas de vermeil, plata y bronce.

Las primeras eliminatorias de florete

Se celebraron las primeras eliminatorias de florete, calificándose para la final los señores don Ramón Arronte, con seis victorias; conde de Asmir, con cinco; don Antonio Sánchez Capuchino, con cuatro victorias, y don José María de Ibarra, con tres victorias.

Y fueron eliminados:

Don Diosdado Izquierdo, con dos victorias; don Salvador Cubo, con una victoria, y don Rafael Barrón, con cero.

El Jurado lo formaron los señores don Luis Ramírez (presidente), don Carlos Revenga, don Vicente Aleixandre, don Arnaldo de España y don Segundo Díaz de Herrera.

Football

Triunfa el Chelsea en la Argentina

BUENOS AIRES, 27.—"Football association". El equipo "Chelsea" ha derrotado a la Argentina, por tres tantos contra dos.

Y el Huddersfield derrotado en Alemania

LEIPZIG, 27.—En presencia de más de veinticinco mil personas se ha celebrado un partido de "football association" entre el equipo local Alemany F. C. y el equipo inglés Huddersfield.

Después de un "match" reñidísimo, los germanos derrotaron a los británicos por cinco "goals" contra tres.

Bélgica gana a Francia

LIEJA, 27.—En el partido de "football", jugado ayer entre los equipos representativos de Bélgica y Francia, venció el primero por cuatro tantos contra uno.

El Recreativo de Huelva vence a Algeciras

HUELVA, 27.—Campeonato grupo B. CLUB RECREATIVO-Algeciras F. C. cuatro dos.

Empate entre el Madroño y el Victoria

Deportivo Madroño-Club Victoria Eugenia, 1-1. Este partido, que se desarrolló con dominio del primero, se suspendió antes del final por retirarse el segundo. Asistió mucho público al campo del Nacional, donde tuvo lugar este encuentro.

MADRID-ATHLETIC

Mañana jueves se celebrarán en el Stadium dos partidos de campeonato de Liga, en sesión doble. Primero, a las cuatro, Betis de Sevilla contra Racing de Madrid, y a las seis, los eternos rivales Madrid-Athletic. Venta de localidades, Plaza del Rey, 9, y Alcalá, 53, Athletic Club. (U.)

Automovilismo

Varzi ganó el Gran Premio de Roma

ROMA, 27.—El Premio del Rey, de la gran carrera automovilista de Roma, ha sido ganado por el corredor Varzi, recorriendo 391 kilómetros en 3 h. 3 m. 10 s. 1/5, con una velocidad media de 128 kilómetros 241, estableciendo un nuevo "record" del circuito.

Llegaron luego, sucesivamente, Brilli Peri, Divo y Arcangeli.

Excursionismo

Al Valle del Lozoya y Monasterio del Paular

La Real Sociedad Española de Alpinismo Peñalara organiza para el domingo 2 de junio una expedición colectiva al Valle del Lozoya y Monasterio del Paular, al precio de 9,75 pesetas ida y vuelta.

Sociedades

Reparto de premios del Club Alpino

El jueves próximo día 30, festividad del Corpus, tendrá lugar el reparto de premios de los concursos de esquíes celebrados en la temporada de invierno por el Club Alpino Español, al que han sido invitadas autoridades y altas personalidades. Al mismo tiempo los alpinos se reunirán en fraternal banquete, con objeto de agasajar a sus campeones, que tan brillantemente colocaron el nombre del Club en cuantos concursos nacionales e internacionales tomaron parte.

Las tarjetas para el banquete pueden recogerse en la secretaría del Club —Montera, 15 y 17—hasta el miércoles por la noche y en el chalet de Navacerrada hasta la una de la tarde del jueves.

De sociedad

Del extranjero

París.—El maharajah de Kapurthala ha dado un almuerzo, en su magnífica residencia del "Bois de Boulogne", en honor de sir William Tyrell, embajador de Inglaterra.

—El embajador de la República Argentina y Mme. Alvarez de Toledo han dado una gran recepción con motivo del aniversario de la independencia de su país. Asistieron numerosas personalidades del Cuerpo diplomático, del mundo oficial y de la sociedad parisiense.

—Los barones de Gourgaud han dado dos grandes comidas en honor del príncipe y la princesa Ibrahim de Egipto, del ministro de Egipto y de la princesa Fewkié.

—El Comité de "L'Union Interalliée" dará una recepción en honor del embajador de Inglaterra y lady Tyrell.

Diversas noticias

El duque de Almodóvar del Valle marchará mañana a París para asistir como testigo a la boda de su sobrino el marqués del Mérito con la señorita de Patiño.

—En julio se celebrará la boda de la señorita Lía Esteban con don Fernando Fernández de Córdoba.

—Han regresado: de Málaga, don José Alvarez Net, y de Ginés, los condes de Bulnes.

—Han marchado: a Peñaranda de Bracamonte, la marquesa de Ivanrey; a Barcelona, los ondes de Santa María de Babio, y a Toledo, la condesa de Guevara.

Barcelona.—El marqués de Alella ha obsequiado a sus amigos con un gran baile en su magnífico palacio. El jardín estaba preciosamente iluminado, y el estanque, lleno de nenúfares, ofrecía fantástico aspecto.

La juventud bailó a los acordes de dos orquestas: una argentina y un "jazz". De madrugada se sirvió magnífica cena.—León.

Santa Petronila

El 31 serán los días de la marquesa de Villavieja e hija, a quienes familiarmente se las llama "Tolita" Salamanca y "Pomposa" Escandón.

Las deseamos felicidades.

Nuestra Señora de la Luz

El 1 de junio será el santo de la duquesa de Arión.

Condesas de Romilla y de Sagasta.

Señoras de don Francisco Herrera Oria, don Diego Patiño Mesa y viuda de Pioniffe (nacida Ojeda).

Señoritas de Gaviria, Medrano del Rivero y Varillas Herrera.

Las deseamos felicidades.

Santa Clotilde

El 3 será el santo de las duquesas de Santa Elena y Seo de Urgel.

Señoras de Osma y viuda de don Alfredo Corradi.

Las deseamos felicidades.

Petición de mano

Por doña Antonia del Río, viuda de Chao, y para su hijo el ingeniero don Ricardo, ha sido pedida la mano de la bellísima señorita Conchita Planas de Castro. La boda se celebrará el 7 de junio.

Entre los novios se han cruzado valiosos regalos.

Bodas

Para el día 31 se ha fijado el enlace de la encantadora señorita Concepción Mendaro y Romero, hija de la condesa de Santa Teresa, con el distinguido joven don Gonzalo María Sanchiz y Z. de Calatayud, hijo primogénito de los marqueses de Montemira.

—El día 13 del próximo mes de junio se celebrará el enlace de la lindísima señorita Rosario de Montalvo con don Luis Cadarso. Con tal motivo, los novios están recibiendo muchos y valiosos presentes de sus amistades.

—Muy en breve se celebrará el enlace de la bellísima señorita María Jiménez y Martínez de Velasco, hija del teniente coronel Jiménez Tarrone, con el teniente de Artillería don Antonio Jungairiño Nebo, hijo del director de la Confederación Hidrográfica del Duero, don Eduardo.

Bautizos

En la iglesia de Santa Teresa y Santa Isabel se ha celebrado el bautizo de un precioso niño, hijo de don Francisco Herrera y de su bella y distinguida esposa, doña Luz Medrano. Actuaron de padrinos doña Asunción Oria de Herrera y don Angel Herrera. El neófito recibió en la pila bautismal los nombres de Angel Domingo.

Nuestra cariñosa felicitación a los padres y abuelos.

—En la parroquia de Santa Bárbara, de Pontevedra, se ha celebrado el bautizo de un hijo de don Rafael Barrantes, que recibió el nombre de Vicente, en memoria de su bisabuelo, cuyo centenario se celebró ha poco en Extremadura.

Primera comunión

Ayer hizo la primera comunión en el templo de las Madres Escolapias la linda niña Pilar Somarribe García.

Regreso

Ha llegado a Madrid, procedente de París, el distinguido arquitecto don Luis Sáinz de los Terreros.

Fallecimiento

El señor don Ricardo Tejeire y Rubianes falleció el 25 en su casa de la plaza de Nicolás Salmerón, número 12. Contaba sesenta años de edad.

Fué el difunto persona justamente apreciada.

Enviamos sentido pésame a la familia doliente.

Demostraciones de sentimiento

El señor don Víctor Velasco García está recibiendo muchos pésames con motivo de la muerte de su distinguida señora, doña María Josefa Corona Calvo.

Aniversarios

Mañana y pasado, respectivamente, se cumplirán el sexto aniversario de los fallecimientos de la condesa viuda de los Villares y de la duquesa de Bailén, ambas de muy grata memoria.

En diferentes templos de esta Corte se aplicarán sufragios por las difuntas, a cuyas respectivas e ilustres familias renovamos la expresión de nuestro sentimiento.

El Abate FARIA

LA "GACETA"

SUMARIO DEL DIA 29

Justicia.—R. O. disponiendo sea baja en el escalafón de los de su clase el oficial del Cuerpo de Prisiones don Rafael Arias Sánchez; nombrando guardianes de Prisiones a don Francisco Martínez Martínez, don Juan Andrés Chillarón, don Juan Sánchez Morales y don Juan Martínez Simón; registradores de la Propiedad de los puntos que se indican a los señores que se mencionan; concediendo los beneficios de libertad condicional a los penados que se citan.

Gobernación.—R. O. disponiendo que las Diputaciones provinciales que tienen a su cargo el sostenimiento de los Institutos provinciales de Higiene perciban directamente de las Delegaciones de Hacienda el impuesto del 25 por 100 de los emolumentos sanitarios, que se aplicarán a la adquisición de material científico con destino a dichos Institutos; concediendo un mes de licencia por enfermo a don Manuel Torres-Grima, director de Sanidad del puerto de Vigo; a don Andrés López Prior, inspector de Sanidad de la provincia de Almería, y a don Fernando Chacón Jiménez, director médico de la estación sanitaria del puerto de Melilla; fijando el alcance y términos del artículo 15 del reglamento provisional de 14 de mayo de 1928, por el que han de regirse las corporaciones municipales para la adjudicación de plazas de oficiales o auxiliares; declarando jubilado al portero primero Juan Ricardo Piojuán.

Instrucción pública.—R. O. nombrando a don Higinio León Oses oficial de Administración de tercera clase de este ministerio, afecto a la secretaría general de la Universidad Central; ascendiendo a la clase superior inmediata al oficial de Administración de segunda clase de este ministerio don Miguel Martín de la Peña y al oficial de Administración de tercera del Instituto Nacional de Segunda Enseñanza de Córdoba don José Aguilar Portillo.

La admisión temporal del aceite

A propuesta de la Comisión mixta del Aceite para que a los exportadores españoles que utilicen el régimen de admisión temporal de aceite se les facilite el desarrollo de la acción comercial en forma análoga a sus competidores, se ha dispuesto que la real orden de 17 de febrero de 1927, quede modificada en los términos que a continuación se expresan:

A la disposición tercera se le adiciona el párrafo siguiente:

Las Aduanas de entrada y salida serán las que el interesado indique, dentro de las habilitadas para la admisión temporal. El apartado b) de la disposición sexta queda modificado en la forma siguiente: b) Tres kilogramos más por otros residuos de la elaboración. A la disposición octava se le adiciona el párrafo siguiente: Cuando se envíen bidones al extranjero para traerlos llenos de aceite y no fuera posible la compra de éste, se permitirá la importación con franquicia de estos envases.

Deseo comprar finca

de cultivo y, a ser posible, con pastos y arbolado. Dirigirse indicando precio y datos al Apartado 9068. Madrid.

COK DE GAS

PARA USOS DOMESTICOS, INDUSTRIALES Y CALEFACCION CENTRAL

TARIFA

	Por saco de 40 kgs.	Por tonelada
	Pesetas	Pesetas
Sin partir.	4,25	101,25
Número 1.	4,50	107,75
Número 0,	4,75	113,75

A domicilio en sacos precintados

Se hacen los suministros en las fechas fijas periódicas que indican los clientes.

AVISOS A

GAS-MADRID, S. A.

RONDA DE TOLEDO, 8

y a las sucursales: Alcalá, 43; Pozas, 2; Barbieri, 20; Serrano, 52; Plaza Chamberí, 2; Marqués de Toca, 9, Teléfono 71440.

CINEMATOGRAFOS Y TEATROS

PELICULAS NUEVAS

CALLAO.—"La jugada"

Una nueva versión del deporte universitario en el cinematógrafo. El argumento es en esencia el de siempre. Varían tan sólo los pormenores. Un partido de balompié "rugby" entre los equipos de dos Universidades. La gloria de ambas está puesta en la victoria de sus "onces" respectivos. La victoria depende de uno, que es el protagonista. El partido empieza mal para éste. Pero un nombre oído o una mirada sorprendida, y eso basta para que gane el que debe ganar y por el esfuerzo del protagonista.

El marco de esta película es dramático. La mujer casquivana que lleva a la ruina y al suicidio a su marido y quiere luego hacer nuevas víctimas, arma su trampa para cazar al generoso mancebo. La madre de éste descubre el ardid y le vuelve al amor verdadero.

La cinta es más sombría que sus gemelas, las cuales, en general, no presentan más contraste que un contratiempo ligero, que se resuelve felizmente. En ésta, el tipo de la mujer liviana y coqueta y el suicidio del marido, víctima suya, son pretensiones de darle mayor trascendencia.

No es admisible presentar el suicidio como solución de ningún conflicto. Se rompe la armonía de las cosas al presentarle, como en este caso, como final de una vida inocente. La mujer loca lleva su castigo al no salirse con la suya. La obra es, en resumen, una de tantas.

C. N.

PALACIO DE LA PRENSA

"Un beso para la cenicienta"

La cenicienta, el hada nueva, el príncipe, la cuadriga de ratones que se convierten en corceles, personajes son de ensueño de los relatos infantiles. Con ellos se ha tejido una versión cinematográfica que tiene sus puntos de innovación.

La cenicienta sueña en su príncipe. Su razón, perturbada por el hambre, ha hecho mundo real del mundo de la ficción. Ella no conoce más que a un guardia. Sueña que es transportada a palacio y que el príncipe la escoge por esposa. Sueño tenido a la puerta de la casa en una noche de nieve. Cae enferma. Al ponerse buena ve que el príncipe al que amó era el guardia.

El desarrollo, en ocasiones de gran magnificencia escénica y fotográfica, está visto a través de una sátira suave y de buena ley. Al cuento de pura ficción se le han añadido unos trazos vigorosos de caricatura que la prestan cuerpo de realidad.

La cinta pesa un poco, sobre todo en su primera parte. Hay en ella hojarasca. Unas escenas de misterio, rebuscadas, inconexas y demasiado prolongadas. Moralmente es enteramente limpia. Betty Bronson y Esther Ralston, bien en sus papeles.

C. N.

GACETILLAS TEATRALES

Fontalba

Por el éxito creciente de "Los claveles" se prolonga la temporada hasta el día 10 de junio.

Circo Parish

El jueves, con motivo de la festividad del Corpus Christi, seis tarde, escogida vespertina de moda infantil, programa escogido especialmente para los niños, el bufo parodista Felito, la reina del diábolo y toda la nueva compañía de circo. Aseguren sus billetes. Teléfono 51908.

Cine Avenida

Richard Dix sigue demostrando con la elocuencia del silencio que **"La fortuna es del audaz"**. Cada día son más admiradas las bellísimas bailarinas Janet Flynn, Tchernowa y Platowa.

Joe Jackson, el hombre que no hace nada, que no dice nada, realizó en unión de nuestro saladísimo Ramper, una serie de travesuras y excentricidades que el público celebró con grandes y espontáneas carcajadas, y uno y otro demostraron ser los héroes de la gran semana de la risa.

Palacio de la Música

Grandioso éxito de **"La duquesa de Buffalo"**, la única película que en esta temporada se proyectará de la graciosísima "estrella" Constance Talmadge, y de **"Rose Marie"**, adaptación de la opereta del mismo título, interpretada por Joan Crawford y James Murray.

La magnífica orquesta argentina Pizarro ejecutará su moderno repertorio, alternando con la orquesta habitual del salón. Contaduría sin aumento de precios. Teléfono 16209.

Cine del Callao

Hoy miércoles, últimas exhibiciones de **"El rey de la mermelada"**, por Johny Hines, y **"La gran jugada"**, por Richard Barthelmess y Bárbara Kent y Dorothy Revier. ¡Gran éxito!

PALACIO DE LA MUSICA

Gran éxito de la orquesta argentina

PIZARRO

y de

LA DUQUESA DE BUFFALO

la única superproducción que en esta temporada se proyecta de

Constance Talmadge

Cartelera de espectáculos

LOS DE HOY

CENTRO (Atocha, 12).—A las 6,45 y 10,45, La prisionera (grandioso éxito).

FONTALBA (Pi y Margall, 6).—A las 6,45, Mal de amores. Los de Aragón (butaca, tres pesetas).—A las 10,45, La reina mora. Los claveles (butaca, cinco pesetas).

COMEDIA (Príncipe, 14).—A las 10,45 (homenaje al Primer Congreso Nacional de Medicina Homeopática), Sixto Sexto.

APOLO (Alcalá, 49).—Tres pesetas butaca.—7, La Gran Vía y Gigantes y cabezudos.—11, El puñao de rosas y Pepe Gallardo. El viernes, homenaje a Barbieri. Charla lírica por Federico García Sanchiz. Reposición de El señor Luis el Tumbón. Concierto.

ESLAVA (Pasadizo de San Ginés).—A las 7 y a las 11, El ceñidor de Diana (éxito delirante).

REINA VICTORIA (Carrera de San Jerónimo, 28).—Compañía de Rafael Arcos.—A las 7, En un burro tres baturros. A las 10,45, El orgullo de Albacete.

ALKAZAR.—Tarde, no hay función, y 10,45, estreno: Don Cloroformo.

LARA (Corredera Baja, 17).—Compañía de Florencio Medrano.—A las 6,45, El rosal del corazón (butaca, tres pesetas).—A las 10,45, El otro (estreno; butaca, tres pesetas).

COMICO (Mariana Pineda, 10).—Compañía Rosario Iglesias.—A las 6,45 y 10,45, La señorita Isidra. Formidable éxito de risa. En el tercer acto un partido internacional de fútbol.

INFANTA ISABEL (Barquillo, 14).—6,45, El tío Andrés (estreno).—10,45, El ajiller (precios populares).

INFANTA BEATRIZ (Claudio Coello, 45).—Compañía Martori.—A las 6,45 y 10,45, El proceso de Mary Dugan (éxito culminante).

PAVON (Embajadores, 11).—Compañía de Fernando Porredón.—6,45 y 10,45, éxito formidable de La copla andaluza, en la que triunfan clamorosamente los grandes cantadores Perosanz, Niño del Museo y María Gamito.

CIRCO PARISH (Plaza del Rey, 8). Exito del bufo excéntrico parodista español Felito; la reina del diábolo; nueva compañía circo.

FUENCARRAL (Fuencarral, 143).—Compañía María Cañete.—6,45 y 10,45, Amapola (el mayor éxito). Debut de "El Americano". Triunfo de Carmelita Sevilla. Precios populares.

CINE AVENIDA (Pi y Margall, 15). A las 6,45 y 10,45, Noticiario. La fortuna es dar audaz (Richard Dix). Joe Jackson (humorista). Janet Flynn y Ramper.

PALACIO DE LA MUSICA (Pi y Margall, 13; teléfono 16209).—A las 6,30 y 10,30, Diario. Agencia de divorcios. La duquesa de Buffalo. Rose Marie. Gran éxito de la orquesta argentina Pizarro, alternando con la del Palacio de la Música durante la proyección.

CINE DEL CALLAO (Plaza del Callao).—6,30 y 10,30, Novedades internacionales. El rey de la mermelada, por Johny Hines. El huracán. La gran jugada, por Richard Barthelmess y Bárbara Kent.

ROYALTY (Génova, 6).—6,30 y 10,30, La canción de Kentucky (Elena Costello). Magazine Metro-Goldwyn. Agencia de divorcios (cómica). Una noche serrana (Reginald Denny). Fin de fiesta, Levy Wine y su orquesta negra (butaca, 1,50).

CINEMA GOYA (Goya, 24).—A las 7 y 10,30, gran éxito de Rose Marie, por Joan Crawford y James Murray, y estreno de Cadenas de brillantes, por Eleanor Boardman y Norman Kerry.

CINEMA BILBAO (Fuencarral, 124; teléfono 30796).—6,30 y 10,30 noche, Reportaje de la inauguración de la Exposición de Barcelona. La cruel verdad (Hedda Hopper y Hugh Allan). El niño pera (cómica). Rico, pero honrado (Nancy Nash y Chifford Holland).

CINE IDEAL (Doctor Cortezo, 2).—6 y 10,30, Noticiario Fox. A garrotazo limpio (Macksennett). Quiero verme en los periódicos (Lois Moran y Edmund Lowe). La reina del boulevard (Constance Talmadge y Don Alvarado).

CINEMA ARGÜELLES (Marqués de Urquijo, 11; teléfono 33579).—A las 6,30 y 10,30, Una mujer remozada. Los cuatro amigos. Amantes. Fin de fiesta, orquestina típica argentina Bachicha.

FRONTON JAI-ALAI (Alfonso XI, 6). A las 4,30 tarde. Primero, a pala: Fernández y Ochoa contra Quintana I y Amorebieta I. Segundo, a remonte: Ochotorena y Echániz (J.) contra Salsamendi y Tacolo.

(El anuncio de los espectáculos no supone aprobación ni recomendación.)

Riña de maleantes

Los consabidos atropellos del día. Dos fuegos de poca monta.

En la calle de Ramona de la Presilla, al salir de una taberna, comenzaron a reñir, en las primeras horas de la mañana de ayer, seis o siete sujetos maleantes y resultó muerto Julián Reseco Castillo, de cuarenta y siete años, conocido carterista, natural de Villanueva de la Serena, con domicilio en Nicasio Méndez, 20, y herido, no de gravedad, José González, de cuarenta y cinco años, panadero, natural de Ronda, sin domicilio.

A las once de la noche llegaron a la taberna, establecida en el 3 de la calle citada, cuatro individuos, llamados Manuel Besteide Ros, "Clovelito"; Juan González Rodríguez, Eugenio Vienero Muñoz y Salvador González Martínez. Los cuatro son carteristas profesionales.

En la taberna cenaba tranquilamente Julián Reseco, que era odiado por los que entraban, por considerarle como delator.

Al cabo de un rato Salvador se acercó a Reseco y le pidió un cigarro. Reseco se le negó y allí tuvo origen la reyerta.

Salieron a la calle desafiados y dió principio la contienda, en la que salieron a relucir las navajas.

Reseco y Salvador cayeron heridos casi al mismo tiempo. Fueron llevados a la Casa de Socorro y después Julián fué trasladado al hospital, donde falleció. El otro, una vez auxiliado, quedó a disposición de la autoridad.

La Guardia civil del Puente de Vallecas ha detenido a los tres individuos que entraron en la taberna con Salvador, los cuales en el momento en que éste y Reseco esgrimieron sendas navajas desaparecieron

Choque de vehículos

En la calle del Príncipe de Vergara, esquina a la de Goya, chocaron el autocamión 30.367, conducido por José Castrillón Pérez, de veinticuatro años, con domicilio en el paseo de los Olmos, 4, y el tranvía del disco 49, que guiaba el empleado número 1.825.

A consecuencia del suceso resultaron lesionados los viajeros del tranvía Julio Lara Portal, de veintinueve años, domiciliado en la carretera de Toledo, 4, y Ramón Muñoz García, de cuarenta y cinco, que habita en Amparo, 66; el primero, de pronóstico reservado, y levemente el último.

El número de "frescos" es infinito

Don Guillermo Fabián Fischer, de cuarenta y un años, súbdito alemán, con domicilio en la calle del General Porlier, 9, denunció que de un garage sito en la misma vía se llevó un automóvil de su propiedad un individuo desconocido.

El "fresco" dijo en el garage que iba por el coche de parte del denunciante.

OTROS SUCESOS

Sin efectos.—Clodoaldo Fraile Gordo, de treinta y dos años, con domicilio en Martín de los Heros, 84, denunció que de un garage de la calle Romero Robledo le han sustraído efectos por valor de 300 pesetas.

Accidentes.—Por caída casual en la calle de la Princesa sufrió lesiones de pronóstico reservado Antonio Pañares Villanueva, de veintitrés años, con domicilio en Mesón de Paredes, 96.

—Saturnino Leal Merino, de veintiocho años, que habita en María Luisa, 23, sufrió lesiones de pronóstico reservado cuando trabajaba en la calle de Calatrava.

—Baldomero Biruso de la Fuente, de diez y seis años, con domicilio en la calle Particular, 14 (Carabanchel Bajo), sufrió lesiones de pronóstico reservado por caída casual en su domicilio.

—Fernando Castro Montero, de veinte años, domiciliado en Serrallo, 20, se cayó casualmente en la calle de O'Donnell y resultó gravemente lesionado.

Atropellos.—Manuel Delgado Muñoz, de siete años, con domicilio en Simón González, 8 (Carolinas), sufrió lesiones de pronóstico reservado al alcanzarle en la Carretera de Andalucía el autocamión 24.837-M., conducido por Maximiliano González Luengo.

—Josquina Garríguez Viejo, de ochenta y seis años, domiciliada en Amparo, 19, fué alcanzada en la plaza de Herradores por el automóvil 1.650, de Albacete, conducido por Marcial Aguilar Olmo, vecino de Hellín.

—En la calle O'Donnell, frente a la estación de tranvías, la camioneta guiada por Eugenio Polo Ibarrola alcanzó a Eustasio Rueda Ribas, que habita en Müller, 18 y 20, y le causó graves lesiones.

—Leopoldo Soria Pérez, de setenta y cinco años, que habita en San Mateo, 11, sufrió lesiones de importancia al ser atropellado en la Avenida de Pi y Margall por el "auto" 15.408, que conducía Pascual Pérez Paje.

Incendios.—En la calle de Cabestreros, 10 y 12, hubo un conato de incendio, sin importancia.

—En la calle de los Mancebos, número 2, se produjo otro incendio, que tampoco llegó a tomar incremento. Acudieron los bomberos, que lo sofocaron prontamente.

De la camioneta al suelo.—En la calle de Fernando el Católico se cayó de una camioneta Cándido García Rodríguez, de veinticuatro años, domiciliado en el 2 y 4 de la misma vía, y sufrió lesiones de relativa importancia.

El signo seguro de la legitimidad de las tabletas de

Aspirina

es el embalaje original con la faja encarnada y la cruz

Bayer

Rechace Vd. en interés propio, los substitutos o las tabletas sueltas.

PROPAGANDA SESEÑA

Americana punto de lana y pantalón "tennis", 65 pesetas; gabardinas que valen 25 duros, a 16, hay en todos colores y tallas. Cruz, 30; Espoz y Mina, 11; única sucursal, Cruz, 27. Teléfono 11987.

LAS JORNADAS MEDICAS GALLEGAS

Una Comisión formada por los doctores Lacarrere, Hervada y Souto se ha constituído en Coruña para organizar la primera Asamblea de las "Jornadas médicas gallegas", que se celebrará en agosto en aquella capital.

Las comunicaciones deben hacerse exclusivamente al doctor don Julio Lacarrere, Espalter, 5, Madrid, hasta el 15 de junio, y desde esta fecha, al doctor don Eduardo Lacarrere, plaza de Orense, 2, Coruña. Habrán de ir acompañadas del importe de la inscripción.

Como avance del programa de la mencionada Asamblea, se prevé que darán conferencias y lecciones clínicas los doctores Novoa Santos, Varela, Hervada, Varela Radio, Goyanes Gómez Ulla y otros de la Facultad de Santiago. El discurso inaugural está a cargo del doctor Eleizagaray. El local de las reuniones será el Palacio Municipal. Antes de la sesión de clausura se organizará una excursión a Santiago. La lectura de comunicaciones en la Asamblea no permitirá discusión para no prolongar indefinidamente las sesiones.

LA VIDA EN MADRID

Nota sobre el exceso de velocidad

La Alcaldía facilitó ayer una nota, en la que se recuerda a los conductores de automóviles las disposiciones relativas a la marcha de los vehículos por el interior de la población.

También se hace constar que los "autos" producen por la noche ruidos excesivos. Y, por último, recuerda al público que tiene derecho a exigir que los servicios de "taxis" se hagan por los itinerarios más cortos.

El alcalde anuncia que castigará severamente a los infractores de estas disposiciones.

—Los señores Maseda, Del Valle (don Avelino) y algún otro concejal, han celebrado una reunión para hablar del servicio de limpiezas, cuya reorganización se pretende.

—Durante la última semana fueron formuladas 1.034 denuncias municipales, casi todas por arrojar basuras a la calle.

—El mayordomo mayor de Palacio ha dirigido una comunicación a la Alcaldía-presidencia expresando la gratitud del Rey a la Corporación municipal por el mensaje de felicitación que le dirigió por el éxito de la inauguración de los certámenes internacionales de Sevilla y Barcelona.

La jubilación del doctor Maestre

El doctor Maestre, jubilado de su clase, prosigue asiduamente sus investigaciones en el laboratorio de Medicina legal. Aunque trabaja con la misma intensidad y fruto de siempre, se halla aún en la convalecencia de la enfermedad que le aquejó este invierno y no se considera con fuerzas para dar la conferencia de despedida de la cátedra que le hubiera permitido la reanudación de la vida universitaria. Con la autorización del decano piensa despedirse de alumnos y profesores al comenzar el próximo curso dando una conferencia acerca de las problemas médico legales que presentaban a los investigadores los huesos infantiles hallados en la calle de Cea Bermúdez y la forma y modo de resolverlos que empleó el laboratorio de Medicina legal y los colaboradores que le ayudaron.

Entierro de Enrique de Mesa

Ayer tarde, a las seis, se verificó el entierro del "Poeta de la serranía", con una asistencia numerosísima de autores, periodistas, artistas, literatos y actores, entre los que figuraban los señores Francos Rodríguez, Alvarez Quintero, marqués de Fontalba, Muñoz Seca, Arniches, Valle Inclán, Casero, Anasagasti, Romero de Torres, Blanco Fonloura, D'Ors, Albornoz, Suárez de Deza, Oliver. Cristóbal Benlliure, Verdugo, Retortillo, Atienza, Marquina, Insúa, Benavente, Zaragoza, Tapia, Martínez Ruiz, Royo Villanova, Alcaide de Zafra, Solana, Hernández Catá, conde de Ballén, Pérez Zúñiga, López Rubio, Bonafé, Abril, Bello, Betancourt, Zozaya, Cabello, Lapiedra, duque de Almodóvar del Valle y Winthynsen.

El féretro fué sacado en hombros hasta la carroza fúnebre por los señores Palencia, Miguel Nieto, Penagos y el hijo del finado, don Diego.

Un profesor alemán en Madrid

Se halla en Madrid el profesor alemán señor Hoetzsch, catedrático de Historia en la Universidad de Berlín. Es director del Instituto Oriental Europeo, y bajo sus auspicios ven la luz varias revistas que se ocupan de temas históricos y políticos. Las actividades del señor Hoetzsch no se limitan al cultivo de la Historia, sino que descuella como político en el seno del Reichstag, perteneciendo al partido nacionalista. En Alemania está conceptuado Hoetzsch como uno de los políticos más agudos de nuestro tiempo.

Este profesor dará esta tarde una conferencia en el Centro de Intercambio Germanoespañol.

La "plusvalía inmobiliaria"

La tercera de las conferencias organizadas por la Cámara de la Propiedad Urbana estuvo a cargo del abogado don Nicolás de Mateo y Rivas.

Trató de "La plusvalía inmobiliaria" y analizó los precedentes del arbitrio y su incorporación al Fisco municipal, como un sustitutivo más del suprimido impuesto de consumos en las poblaciones que llevaron a cabo dicha reforma. Reconociendo que su equidad era indiscutible en el terreno de la ciencia económica, pero que no podía apreciarse del mismo modo en cuanto a su aplicación al derecho positivo fiscal.

Reseñó los preceptos legales consignados en los reales decretos que regulan el moderno arbitrio y su desarrollo en las ordenanzas. Al referirse a las publicadas por el Ayuntamiento de Madrid, señaló ciertas diferencias esenciales, la complejidad de trámites y la dificultad, sobre todo, de obtener por peritación el valor de los terrenos que forman parte de una construcción y de los solares que tienen un valor convencional.

Expuso, finalmente, las posibles modificaciones en beneficio del propio Ayuntamiento y de la propiedad si se desarrollan las normas de valoraciones ya aprobadas y actúa eficazmente la Comisión mixta liquidadora del mencionado arbitrio de plusvalía. Fué muy aplaudido.

El Colegio de Agentes de Contratación de Fincas

El domingo tuvo lugar en esta Corte el banquete conmemorativo del XIII aniversario de la fundación de este Colegio, con asistencia de la mayoría de profesionales.

Se leyeron numerosas adhesiones, y en los brindis se hicieron votos por la prosperidad del Colegio.

Boletín meteorológico

Estado general.—Continúan las altas presiones sobre Inglaterra y las Azores, iniciándose sobre la Península Ibérica una zona de mal tiempo de poca importancia.

Lluvia recogida en España el lunes.—En León, 37 mm.; Palencia y Burgos, 10; Logroño, 7; Soria y Castellón, 6; Santiago, Oviedo y Albacete, 5; Gijón, Pamplona, Huesca y Teruel, 4; La Coruña, Avila, Vitoria, 3; San Sebastián, Tortosa, 2; Segovia, Guadalajara, Cuenca, 1; Santa Cruz de Tenerife, 0,3; Valladolid y Gerona, inapreciable.

Para hoy

Cámara de la Propiedad.—5,30 t. Sesión del pleno.

Comité Hispanoalemán (Fortuny, 15). 7,15 t. Profesor Otto Hoetzsch: "Alemania y su posición en el mundo".

Conferencias sobre el Código de Comercio (Academia de Jurisprudencia).—8 n. Don Emilio Langle: "Jurisdicción mercantil en el Código de Comercio de 1829".

Otras notas

Centro de Defensa Social.—Este Centro ha trasladado su domicilio a la calle de Manuel Silvela, número 7, principal. La Unión Diocesana de Juventudes Católicas y la Legión Católica Española, que están domiciliadas en el local del referido Centro, quedarán también, a partir del primero de junio, en Manuel Silvela, 7.

XII Salón de Humoristas.—La Unión de Dibujantes Españoles organiza el XII Salón de Humoristas en el Museo de Arte Moderno (Palacio de la Biblioteca Nacional) del 17 al 30 de junio próximo. El plazo de admisión de obras termina el día 3, a las ocho de la noche, en "La Paleta Artística", Jovellanos, 2.

Colegio de Médicos.—Se advierte a los señores colegiados, para que no puedan sorprender su buena fe, que este Colegio no autoriza en ningún caso las visitas que algunos señores vienen haciendo a nuestros colegas en demanda de socorros pecuniarios, ya que cuando estima preciso recurrir a la caridad de los compañeros lo hace abriendo suscripción en nuestro domicilio social.

La verbena de la Princesa.—Desde hoy hasta el 9 de junio celebrará el barrio de la Princesa su anual verbena. Figuran en el programa la "kermesse" benéfica, conciertos, fuegos artificiales, concursos, reparto de bonos y banquete en obsequio a los pobres, bailes infantiles y traca.

Sociedad "El Progreso".—Lo Sociedad de vendedores de periódicos de Madrid "El Progreso" ha trasladado su domicilio social a la calle de Augusto Figueroa, 31 y 33, principal.

Funeraria del Carmen. Infantas, 25.

Camas desde 35 a 4.000 pesetas. MONTERA, 10. Fábrica.

ARENAL, 4, POMPAS FUNEBRES

Desengaño, 10. Funeraria "La Soledad". No pertenece al Trust.

LA POLILLA SE EVITA CON NAFTALINA

Nuestros suscriptores de Madrid deben recibir EL DEBATE en su domicilio antes de las nueve y cuarto de la mañana. Cualquier deficiencia en el servicio será corregida inmediatamente avisando a nuestro departamento de Circulación. Teléfonos 71500 y 71509.

Clausura del curso sobre el Tratado de Letrán

EL PRIMADO DISERTO AYER ACERCA DE LA OBEDIENCIA AL PAPA

La crisis de las Sociedades es debida a la crisis de la autoridad

Una carta del Vaticano con una felicitación para España

El Cardenal Primado clausuró ayer el ciclo de conferencias que como homenaje al Papa se venía celebrando en el Colegio del Sagrado Corazón.

Ocupaban la presidencia del acto el conferenciante y el Nuncio de Su Santidad. El salón estaba materialmente lleno de señoras y señoritas.

El doctor Segura empieza participando que aún hacía pocas horas que había recibido una carta del Cardenal Gasparri, en la que expresa el júbilo del Santo Padre ante la actitud de España durante el año jubilar.

La obediencia al Papa es el tema de la conferencia del Cardenal Arzobispo de Toledo, el cual advierte antes que es este asunto de especial actualidad, ya que la gran crisis por que atraviesan las sociedades es debida a la crisis de la autoridad.

Pero antes de entrar a tratar de la obediencia al Papa, conviene—dice—que nos demos cuenta de lo que es el Papa.

Y para ello recurre a varias comparaciones. La Iglesia es un redil y el Papa es el pastor. La Iglesia es un reino, cuyo Soberano es el Papa. La Iglesia es un Cuerpo organizado y el Papa la cabeza visible. La Iglesia es una familia, al frente de la cual dejó Cristo un padre, que es el Papa.

En veinte siglos no se modificó un ápice esa autoridad del Papa.

¡Qué error creer que el esplendor de la Iglesia se debe a haber puesto su sede en Roma! El origen divino de la Iglesia no puede ser combatido por la ignorancia o la mala voluntad de nadie.

El Papa es la autoridad doctrinal suprema, infalible. Y contra esa autoridad se levanta a veces la soberbia de los hombres.

Ahora bien, ¿qué clase de obediencia se debe al Papa?

El Primado establece cuatro clases de obediencia: por temor, por interés, por deber y por amor.

El Papa, antes que nada, es padre y a El se debe una obediencia por amor. Hay ciertamente entre los católicos quienes miran al lucro para obedecer a la Iglesia. Esta clase de obediencia no puede ciertamente satisfacer al Papa.

Con los ojos puestos en Cristo y en su Santísima Madre—añade—aprenderemos a obedecer por amor.

Sobre dos objetos ha de versar la obediencia al Sumo Pontífice. Esta obediencia ha de ser primeramente una sumisión de las inteligencias a la autoridad doctrinal del Vicario de Cristo.

Y a propósito de esto, el conferenciante pone de manifiesto la conducta de los que discuten las órdenes y las doctrinas del Papa, sin pensar que por boca del Papa es Dios el que habla.

Segundo objeto sobre que ha de versar la obediencia al Papa: Ha de ser esta obediencia un rendimiento de la voluntad y del corazón.

Dirigiéndose a las damas que le escuchan, dice que el más hermoso ideal de las mujeres cristianas debe ser vivir y morir hijas de la Iglesia.

A esa obediencia al Papa hemos de sacrificarlo todo: nuestras pasiones, nuestro capricho y hasta nuestro criterio.

Y dirigiéndose otra vez a las mujeres, hace notar cómo estas suelen tener un ídolo que guardar cuidadosamente. Y ese ídolo es el propio capricho al servicio de una moda impúdica y altamente pecaminosa. Ante este ídolo—añade—se estrella muchas veces la obediencia de la mujer cristiana.

Como resumen de su conferencia dice que nuestros corazones, los corazones de los católicos españoles, han de ser la mejor corona que ofrezcamos al Papa con motivo de las peregrinaciones que se celebrarán en el próximo octubre, y a las que invita especialmente el Cardenal Primado.

Es decir, los corazones han de ser ofrecidos a Roma, o sea al Papa, y las almas al Cielo.

El doctor Segura al final de su notable conferencia fué muy aplaudido. Los aplausos se repitieron tanto para el Primado como para el Nuncio, monseñor Tedeschini, cuando ambos Prelados abandonaron el salón donde se celebró el acto.

BUSSING
OMNIBUS Y CAMIONES
Entrega inmediata.
S. A. ZENKER. Alcalá, 33.

CALDAS DE OVIEDO
Aguas termales azoadas muy radioactivas
Reumatismo, Catarros, Gripe mal curada
GRAN HOTEL DEL BALNEARIO
Servicio esmerado. Cocina selecta.
15 junio a 30 septiembre.

EPILEPSIA
O ACCIDENTES NERVIOSOS
Curación radical con las pastillas
ANTIEPILEPTICAS
DE OCHOA
Pidan prospectos Corredera Baja, 15. MADRID.

DESCONFIAD DE LAS IMITACIONES
Para preparar un **agua alcalina digestiva** emplead siempre productos naturales. Con la
SAL VICHY-ÉTAT
obtendréis la mejor solución para régimen y para la mesa. Facilita la digestió y evita las infecciones. Cura de verdad el artritismo, reuma, diabetes, gota, etc.

Las PERLAS "NAKRA"
poseen las mismas cualidades que las finas por su belleza, oriente y duración.
Venta exclusiva:
34, Carrera San Jerónimo, 34.

Cuide usted
su estómago
porque es la base de
su salud
Yo padecí también como usted, pero me curó el
DIGESTÓNICO
del Dr. Vicente
VENTA EN FARMACIAS

ALMORRANAS - VARICES - ULCERAS
Cura radical garantizada, sin operación ni pomada. No se cobra hasta estar curado
Doctor ILLANES: HORTALEZA, 17. De 10 a 1 y de 3 a 7. TELEFONO 15.970.

El PHOSCAO constituye el alimento ideal para desayuno de primera hora de la mañana. El te y el café excitan el organismo y lo dañan, mientres que el PHOSCAO fortifica y estimula sin perjudicar el estómago.

PHOSCAO

El PHOSCAO es recomendado por los médicos a los anémicos, a los agotados, a las mujeres encinta, a las nodrizas, a los convalecientes, a los ancianos y a todos los que sufren de una afección del estómago o que digieren con dificultad

EL MAS EXQUISITO DE LOS DESAYUNOS, EL MAS POTENTE DE LOS RECONSTITUYENTES

En farmacias y droguerías

SE ENVÍA GRATIS UNA MUESTRA A QUIEN LO SOLICITE

Depósito: FORTUNY S. A., 32, Hospital, Barcelona

59

Pruebas de un autogiro en Carabanchel

Las realiza el señor Cierva y dentro de unos días el aparato será entregado a la Aeronáutica

Motor idéntico al del avión de Lindbergh

Un ingeniero inglés utilizará todos los días un autogiro para ir a su fábrica

EL SEÑOR CIERVA A ESTADOS UNIDOS, DONDE YA SE CONSTRUYE SU INVENTO

Participará en el gran concurso Guggenheim de seguridad aérea

Se encuentra en Madrid el inventor del autogiro don Juan de la Cierva, que realiza por sí mismo las pruebas de un aparato construído en Carabanchel, fábrica de don Jorge Loring. El autogiro se destina a la Aeronáutica Militar y puede decirse que ya casi se halla a punto para la entrega que se efectuará antes de una semana. Sólo faltan ultimar pequeños detalles. Estuvo expuesto dos días en la Exposición de Sevilla.

El aparato construído va dotado de un motor Wright, de 200 HP., y enfriamiento por aire, idéntico al que condujo a Lindbergh en su vuelo transatlántico. Los depósitos de gasolina que se han colocado permiten un radio de acción de unos 600 kilómetros. El tipo de autogiro construído viene a representar el estado del nuevo medio de locomoción aérea al terminar el año pasado. Ulteriormente se han conquistado nuevos perfeccionamientos que, una vez hecha la entrega del aparato, serán si se desea adaptados fácilmente. Ejemplo de ello es la puesta en marcha.

La puesta en marcha señala un caso típico del rápido progreso técnico del invento español, progreso más notable si se tiene en cuenta que ha sido debido al estudio y la constancia de un sólo hombre, el propio inventor; no ocurre como en el aeroplano, al que dedican sus afanes infinidad de técnicos de todos los países. Al principio el autogiro despegaba en peores condiciones y le era menester más terreno que a un avión; era necesario que varios hombres fueran tirando de una cuerda para que las aspas se agitaran. Luego el señor Cierva fué mejorando las condiciones de elevación hasta llegar a igualas en cada caso con las de un aeroplano de características semejantes. Hoy despega el nuevo aparato mejor que el avión, necesitando sólo una tercera parte del espacio que éste, en condiciones de similitud. Lo que origina la revolución de las aspas, y, por consiguiente, el ascenso es la corriente de aire que proporciona la propia hélice y que se dirige a la cola, y ésta, por su disposición especial, la proyecta a las aspas.

El autogiro construído en Carabanchel representa en ese aspecto la igualdad con el avión; pero mediante acortamiento del fuselaje y reformar la cola, que se hace biplana, se podrá conseguir que se eleve en 30 ó 40 metros, aproximadamente.

Concurrencia a concursos

Se halla el autogiro en el período de tránsito entre la época de experimentación y la de expansión y utilización comercial. Aún, nos dice el señor Cierva, no se han construído más que modelos experimentales. Actualmente se fabrican seis, ya de cierto carácter comercial o mejor dicho, de turismo; aparatos biplazas pequeños. Dos de ellos concurrirán a la vuelta a Europa del concurso de aviones ligeros, concurso de velocidad, economía de consumo y regularidad y otro para un concurso inglés.

Algunos miembros de su Compañía inglesa también desean autogiros, y el presidente adquirirá uno de los seis de que hablamos, que utilizará a diario para ir a ltrabajo. Posee ese señor una fábrica en Glasgow y tiene su domicilio a 60 kilómetros de la fábrica. Hombre muy ocupado, supone para él excesiva pérdida de tiempo un viaje en automóvil de ida de una hora, por lo menos, y otro tanto para el regreso. Alguna vez ha utilizado un aeroplano; pero en las pequeñas explanadas ante la fábrica y el domicilio, si permiten en una ocasión, el descenso y elevación hay la seguridad de un percance o accidente quincenal, al menos, si se efectúa diariamente. El autogiro resuelve el problema, y el ingeniero invertirá en sus viajes unos veinticinco minutos.

Nos dice el señor Cierva que en la concurrencia a concursos no persigue galardones ni premios; no le importa no conseguirlos. Lo que quiere demostrar es que el autogiro no desmerece, es igual al avión en cuanto a las características generales de éste; aparte de las ventajas de seguridad, aterrizaje vertical sin rodar en el suelo, supresión del peligro por pérdida de velocidad, facilidad de pilotaje..., que ofrece el invento español.

A este respecto nos dice el inventor que ahora apenas vuela en aeroplano; pero si alguna vez vuela en él siente cierto miedo. "No lo tome usted a broma, añade; me gusta volar bajo, que es como se saborean las delicias del vuelo, y de esta manera, una parada del motor en el avión representa un peligro gravísimo por el poco radio para hallar lugar de aterrizaje. En cambio, en el autogiro se vuela sin ese temor, porque aterriza en cualquier sitio, salvo cuando se vuela sobre poblaciones. Aun en este caso, añade, ¡qué sé yo!; no quiero verme precisado a ello; pero en último extremo podría seguramente posarme en una azotea."

A Estados Unidos

Próximamente, en el mes de julio, el señor Cierva se trasladará a Estados Unidos. Va a probar dos aparatos que allí se están construyendo, a más del que allí se llevó de Europa. Se ha constituído en Norteamérica una Sociedad para la concesión de patentes de construcción y ultimará todos los pormenores a este respecto. Los técnicos estadounidenses que han conocido el aparato se muestran muy entusiastas.

Además el señor Cierva concurrirá al gran concurso de seguridad de aeroplanos de la Sociedad creada por el millonario Guggenhein, con un premio de 100.000 dólares. Es realmente algo más que de seguridad, con pruebas de aterrizajes en las más diversas circunstancias, carga velocidad; algo muy complejo. Abierto hace dos años con opción para elegir la época de las pruebas será clausurado el 31 de octubre; no tiene noticias de que hasta ahora haya acudido ningún avión. Ignora si logrará triunfar en tantas pruebas, pero cree que de haber un aparato que pueda conquistar el trofeo, es el autogiro. Las condiciones se pueden dar separadamente en cualquier avión o autogiro; pero la totalidad es muy difícil en el estado actual de la aerotecnia. Significa el concurso un anticipo de época.

El inventor del autogiro no permanecerá más que unos días en España.

OPOSICIONES Y CONCURSOS

Secretarios de Ayuntamiento de segunda categoría.—Segundo ejercicio.—Ayer por la mañana aprobaron tres: el 1.641, don Juan Gutiérrez Casado, 11,05 puntos; 1.643, don Lorenzo Casado Bartolomé, 11,45, y 1.645, don Felipe Santa Olalla Arranz, 12.

Por la tarde el 1.653, don Santiago García Ureta, 11,95; 1.666, don Luis Fernández Alvarez, 11,15, y 1.673, don José A. García Gutiérrez, 11.

Para hoy están citados del 1.674 al 1.900, en segundo llamamiento.

Después de los seis de ayer, han aprobado hasta ahora el segundo ejercicio 275 opositores.

Oficiales de Justicia y Culto.—Primer ejercicio.—Anteayer que comenzó esta oposición, fueron aprobados el número 1, don Pedro Clemente Lahera, con 14 puntos, y el 2, don Antonio Romeo Latorre, 16,75.

Ayer aprobaron el 71, don Salvador Ballesteros Usano, con 15,30; 87, don José A. Balenchana Paternain, 20,15; 111, don Francisco Narbona Navarro, 15, y 116, doña María A. Ruiz de Azaga, con 15,15.

Para hoy, a las cinco de la tarde, están citados del número 3 al 20 en segundo llamamiento para practicar el primer ejercicio.

Han aprobado hasta ahora el primer ejercicio seis opositores.

Ayudantes de Prisiones.—Primer ejercicio.—Han sido aprobados los opositores don Nicolás García Díez, con 16 puntos, y don Leopoldo García Aguilera, 15,2.

Con éstos dos, han aprobado hasta ahora el primer ejercicio 15 opositores.

Los servicios de expansión comercial

La "Gaceta" de ayer dispone que en el plazo máximo de un mes queden redactadas las normas reglamentarias del real decreto-ley de 19 de abril último, referente a la reorganización de los servicios de expansión comercial, por una Comisión presidida por el director general de Comercio, y de la que serán vocales el subdirector de Comercio y Abastos don Antonio Méndez de Vigo y Núñez de Arenas; don José Torroba y Sacristán, secretario de la Sección de Información comercial; don Ginés Vidal y Saura, en representación de la secretaría general de Asuntos Exteriores; don Luis Rodríguez y López Neyra, por el Comité de Vigilancia a la Exportación, y don Carlos Badía Malagrida, secretario general de la Junta nacional del Comercio español en Ultramar.

Folletín de EL DEBATE (12)

MME. GOURAUD D'ABLANCOURT

LA TEMEROSA AVENTURA

(NOVELA)

(Traducción española expresamente hecha para EL DEBATE por Emilio Carrascosa)

más elevada que les servía de mesa. Mientras se tendía el mantel y se sacaban las provisiones, los viajeros se regocijaron comentando lo bien que comenzaba la excursión, si es que puede llamarse así a un viaje de muchos días y de no pocos centenares de kilómetros.

—Espero—dijo el comerciante—que mañana por la noche podremos acampar a orillas del Dnieper.

—¡Cómo!, ¿tan pronto?—interrumpió, batiendo palmas, la joven bretona—. Entonces vamos a llegar a Astrakán mucho antes de lo que esperábamos.

—Es posible, pero no me atrevo a hacer predicciones, que resultarían muy aventuradas—respondió Constantino Revillau.

—El Dnieper es un río inmenso, ¿no?.

—Sí. Nace en Smolensko y va a morir en el Ponto Euxino. Durante su curso aumenta considerablemente su caudal con el agua de numerosos afluentes que van a verterse en él. Este río atraviesa la Beresina, de triste memoria para nosotros los franceses.

—Mirando al mapa—observó la señorita de Kernöel—se llega a la conclusión de que durante nuestro viaje nos encontraremos con los más grandes y caudalosos ríos de Europa: el Don, el Volga y ahora el Dnieper, hirviente y muy crecido en esta época del año, según enseña la geografía.

—¡La geografía! Ahora es cuando podemos aprenderla sobre el terreno; y el estudio que ahora hagamos tendrá muchas ventajas sobre el que hicimos en los libros. El Dnieper, que debemos seguir hasta Ekaterinoslaw, está materialmente sembrado de rocas, lo que le hace incómodo y peligrosísimo. Recuerdo que en uno de mis viajes fluviales, y después de sortear felizmente, una por una, las catorce cataratas, nuestro barco zozobró y tuvimos que abordar a una isla que, en otro tiempo, estuvo habitada por los cosacos zaporoges.

—¿Qué raza de cosacos es esa?

—No se trata de ninguna raza. Los cosacos zaporoges eran una tribu que vivían en una especie de comunidad u orden militar semejante, en cierto modo, a la de los Caballeros de Malta. Los tales cosacos hacían voto solemne de castidad y guerreaban incesantemente contra los tártaros y los turcos. Mi permanencia de algunos días entre ellos, impuesta por la necesidad de reparar los desperfectos que había sufrido el barco, me permitió hacer un estudio histórico del reinado de la poética emperatriz Catalina II, que dió su nombre a la ciudad fundada por ella: Ekaterinoslaw.

—¿Poética emperatriz llama usted a una soberana como Catalina II?—interrumpió, en son de protesta, Juana de Kernöel—. Pues qué, ¿acaso no transcurrió su cruel reinado entre dos sangrientos crímenes?: Pedro III, su marido, estrangulado por los amigos de la nefasta emperatriz, y Pablo I, condenado a correr la misma suerte. ¡Dios nos libre de los poetas si todos tienen el corazón tan duro y el alma tna negra como los tuvo la emperatriz Catalina II!

—Pero es que en este momento ha olvidado usted que esos crímenes, de los que con tanta razón abomina, son precisamente lo que constituye toda la historia del imperio ruso: usurpaciones, asesinatos, favoritos despóticos y venales, deportaciones, abusos de todo género. Al lado de todos estos horrores encontrará usted, en las regiones por las que vamos a atravesar, un pueblo indolente hasta un grado inconcebible, pero de inteligencia muy despierta; un pueblo soñador, que tiene sus vates, sus leyendas, sus grandes escritores, sus bardos y trovadores, llamados "bandouristas", porque se acompañan sus canciones con la "bandoura", instrumento de cuerda muy parecido a una guitarra. Estos poetas populares cantan en bellas e inspiradas baladas sus estepas floridas de "rosas y de lúpulo."

—Yo creía que las estepas eran inmensas planicies áridas, sin vegetación de ninguna clase.

—No siempre, señorita. Rusia cuenta con ocho grandes estepas: la que va del río Petchora al mar glacial; la del Dnieper, a la que estamos llegando, y que se confunde, en las proximidades de Crimea, con la del Don; la del Volga y la del Ural. Aparte de éstas, están las de Siberia, que toman los nombres de los ríos que las bordean: Lena, Jenissei, Irtisch, Oby e Indigkirke.

—¡Oh, cuántas cosas sabe usted de este país y qué interesantes!—exclamó la señorita de Kernöel, con ingenua admiración.

—Bien poco, por cierto—respondió modestamente el peletero—. Mi conocimiento del idioma ruso no me permite todavía leer de corrido los libros que suelen caer en mis manos. Un día intentaré recitarle a usted algunos de los versos de Poushike, el inspirado y cantor inimitable de la libertad.

—Lo que no se puede poner en duda es que el ruso es un pueblo extraño, de espíritu nebuloso, de alma llena de supersticiones, de carácter aparentemente dulce, pero cruel en el fondo. Si un ruso se atraviesa en su camino con una liebre, volverá a su casa indefectiblemente, renunciando a llegar al sitio adonde se dirigía. Si una bandada de cuervos huye graznando a su paso, por muy templado que sea se echará a temblar como una niña asustadiza. Y, sin embargo, los rusos son valientes, con valor probado en cien ocasiones, y aman a su "Padrecito", como le llaman al Zar, a quien el pueblo no acusa de la miseria en que vive.

Mientras que los viajeros comían con excelente apetito y hablaban cien cosas distintas, el tiempo, que tan bello había sido durante todo el día, cambió de pronto. El sol había traspuesto ya la línea del horizonte, y la luna asomó su faz envuelta en un velo de nubes; el cielo se encapotó, y todo hacía presagiar la lluvia. Staro, que no podía tomar parte en la conversación, porque sus amos y Juana de Kernöel hablaban en francés, se puso a recoger el servicio, y, cuando platos, vasos y cubiertos estuvieron juntos, los guardó en una cesta de paja, que era el improvisado aparador de la casa con ruedas. Cumplida esta obligación, se puso a mirar al cielo con ojos curiosos y penetrantes. Al cabo de un rato, se acercó a su amo e indicándole las nubes, cada vez más densas, dijo:

—"Pestchera"—palabra que significa caverna, gruta, cueva.

El gigante chofer, sin pronunciar más palabras, se dirigió a una pequeña explanada rodeada de rocas, donde había dejado el coche. Apartó con la ayuda de su bastón los brezales que crecían al pie de las rocas, y dejó al descubierto la entrada de una cueva, en la que se internó para dar ejemplo.

—Este buen Staro es un guía insustituíble—comentó la señora Revillau—, porque tiene recursos para todo. No hay circunstancia apurada de que no nos saque, ni obstáculo que no venza en el acto. Y aunque su corvesación no resulte muy amena—añadió burlona la mujer del comerciante—, está dotado de todas las buenas cualidades que debe reunir un guía.

No pudo ser descubierto con más oportunidad el providencial refugio, porque unos instantes después se desgarraron las cataratas del cielo, y el agua cayó torrencialmente, como un nuevo diluvio, como si nunca hubiera llovido. Staro encendió una bujía que sacó de lo más profundo de su bolsillo, la colocó de pie, derecha en el suelo, sujetándola entre dos piedras para que no se cayese, extendió sobre una servilleta las provisiones que constituían su ración, y comenzó a comer con la mayor tranquilidad. La cueva era bastante alta de techo para que una persona de elevada estatura pudiera estar cómodamente sentada sin tropezar con la cabeza en la bóveda; las paredes aparecían revestidas de una espesa capa de musgo, y el suelo, erizado de rocas, estaba sembrado de trozos de mica, que rebrillaban a la incierta luz de la vela.

—He aquí un palacio con el que no soñábamos y que hemos encontrado cuando más falta nos hacía para resguardarnos del agua—comentó, risueña, la hermana del comandante—. Amigos míos, hay que reconocer que poseen ustedes en alto grado el genio de los más expertos viajeros... y una suerte loca.

—Nada de eso. Lo que tenemos Staro y yo es un conocimiento bastante perfecto de estos parajes, que hemos recorrido más de una y más de dos veces. Y ahora se me ocurre—prosiguió Constantino Revillau—que podemos pasar la noche en esta cueva; nos brinda más comodidades que el "auto" para dormir, porque nos permitirá tendernos a lo largo, sin miramientos, y desde luego, sin que ninguno de nosotros tenga que molestar al vecino, puesto que hay sitio para todos.

—Yo acabo de hacer una observación que no sé si será muy sagaz, pero que creo atinada—dijo mirando en torno suyo la mujer del comerciante.

—Puedes estar segura de que lo es, mi buena Nonó—respondió galantemente su marido—, porque tengo que hacerte la justicia de declarar en público que eres una mujer muy inteligente, que no suele decir desatinos. Veamos cuál es tu observación.

—Pienso que esta cueva, que tan oportuno cobijo nos ha brindado, debió ser en tiempos, seguramente hace muchos años, una ermita. Fíjate, Constantino, fíjese usted, Jane, las numerosas huellas de la industria humana que se advierten por doquier... Mirad esas piedras pulimentadas, y ese tronco de árbol hueco por dentro y ennegrecido como si hubiera estado destinado a contener lumbre, y que acaso sirvió de hogar...

—En efecto. Y no tendría nada de extraño que fuera así, porque las ermitas fueron muy numerosas en estas regiones, de manera especial en los lugares apartados y

(Continuará.)

Información Comercial y Financiera

4 POR 100 INTERIOR. — Serie F (74,30), 74,30; E (74,30), 74,30; D (74,30), 74,30; C (74,30), 74,50; B (74,30), 74,50; A (74,30), 74,50; G y H (74,30), 74,50.

4 POR 100 AMORTIZABLE.—Serie B (78,75), 79.

5 POR 100 AMORTIZABLE 1920.—Serie F (82), 82,60; E (92), 92,45; D (92), 92,60; C (92), 92,45; B (92), 92,60; A (92), 92,60.

5 POR 100 AMORTIZABLE 1917.—Serie E (90 60), 90,55; B (90,60), 90,55; A (90,60), 90,55.

5 POR 100 AMORTIZABLE 1926.—Serie C (100,60), 101; B (100,70), 101; A(100,60), 101.

5 POR 100 AMORTIZABLE 1927 (sin impuesto). — Serie F (101,10), 101,25; E (101,10), 101,25; D (101,10), 101,25; C (101,10), 101,25; B (101,10), 101,25; A (101,10), 101,25.

5 POR 100 AMORTIZABLE 1927 (con impuesto).—Serie E (88,75), 88,75; D (89,30), 88,75; C (88,75), 88,75; B (88,75), 88,75; A (88,75), 88,75.

AMORTIZABLE 3 POR 100.—Serie F (72,65), 72,65; D (72,65), 72,65; C (72,65), 72,65; B (72,65), 72,65; A (72,65), 72,75.

AMORTIZABLE 4 POR 100.—Serie D (89,10), 89; C (89,10), 89; B (89,10), 89; A (89,10), 89.

DEUDA FERROVIARIA, 5 POR 100. Serie A (100,65), 100,65; B (100,65), 100,65.

AYUNTAMIENTO DE MADRID.—Deudas y obras (95), 95; Mejoras urbanas (98), 98.

VALORES CON GARANTIA DEL ESTADO.—Caja de emisiones (92,50), 92; Transatlántica 1925, mayo, (96,40), 96,25; 1925, noviembre (96,35), 96,25; 1926 (100), 100; Tánger a Fez, primera (103,35), 103,35; segunda (103,35), 103,35; tercera (103,35), 103,35; cuarta (103,35), 103,35.

BANCO HIPOTECARIO DE ESPAÑA.—Cédulas 4 por 100 (92,75), 92,50; 5 por 100 (99,90), 100; 6 por 100 (110,90), 110,90.

BANCO DE CREDITO LOCAL.—Cédulas al 6 por 100 (101,50), 101,60; 5,50 por 100 (99,90), 97,40; 5 por 100 (91,75), 91,75.

EFECTOS PUBLICOS EXTRANJEROS.—Cédulas argentinas (3), 3; Obligaciones Marruecos (91,75), 91,50.

ACCIONES.—Banco de España (588), 588; ídem Central (195), 195,50; ídem Español de Crédito (474), 475; Cataluña, fin corriente (116), 115; Chade, A. B. C. (706), 709; ídem fin corriente (706), 709; Unión Eléctrica Madrileña (150), 150; Telefónica (104,50), 104,40; ordinarias (104), 106,25; Minas Rif, nominativas (615), 600; Duro Felguera, fin corriente (87), 87,25; Los Guindos (115,50), 114; Tabacos (238), 239; Petróleos (145), 145; M. Z. A. (585), 584; fin corriente (584,50), 584,50; "Metro" (180), 180; Nortes, fin corriente (632), 631; fin próximo (636), 635; Tranvías (128,50), 128,25; ídem fin corriente (129), 128; ídem fin próximo (129), 129;

Azucareras ordinarias (63,75), 63,75; Explosivos (1.354), 1.360; fin corriente (1.354), 1.360; fin próximo (1.363), 1.370; Alberche (126,50), 126; ídem fundador (108), 108.

OBLIGACIONES.—Eléctrica Madrileña, 6 por 100 (105), 105; Ponferrada (91,50), 91,50; Transatlántica, 1920 (96,25), 96,50; íd. 1922 (101,50), 101,50; ídem segunda (71,75), 71,75; ídem cuarta (72,50), 73; Norte, 6 por 100 (103,50), 103,85; Especiales Pamplona (73,50), 73,25; Valencianas, 5 y medio (101,50), 101,50; M. Z. y A., primera (336), 335,50; ídem (Arizas), C (81,75), 81,10; F (96), 96; I, 6 por 100 (103), 103,25; Andaluces, amor. fijo (209), 213; Central Aragón, 5 por 100 (89,75), 90; Peñarroya y Puertollano (100), 100; Bonos Azucarera, 6 por 100 (101,75), 101,75; Real Peñarroya, 6 por 100 (100), 100,25.

Monedas.	Precedente.	Día 28
Francos	27,65	27,70
Libras	34,22	34,31
Dólares	7,07	7,08
Francos suizos	*1,3610	*1,3650
Liras	*37	*37,25
Belgas	*98,10	*98,50
Marcos	*1,685	*1,69
Escudos port.	*0,32	*0,32
P. argentinos	*2,93	*2,94
Checas	*20,95	*21,05
Noruegas	*1,89	*1,89
Florines	*2,84	*2,845
Chilenos	*0,83	*0,835

Nota.—Las cotizaciones precedidas de asterisco no son oficiales.

BOLSA DE BARCELONA
(Bolsín)

Nortes, 126,40; Alicantes, 117,25; "Metro" Transversal, 60,15; Banco de Cataluña, 115,50; Chades, 715; Explosivos 274; Filipinas, 384; Aguas, 164; Montserrat, 27,50; Docks, 26,50; Hulleras, 117.

* * *

BARCELONA, 28. — Francos, 27,75; libras, 34,37 marcos, 1,69; liras, 37,15; belgas, 98,50; suizos, 136,45; dólares, 7,07; argentinos, 2,95.

Interior, 74,37; Amortizable, 72,55; Nortes, 126,25; Alicantes, 117,15; Andaluces, 76,60; Transversal, 60,25; Autobuses, 218; Gas, 169 25; Ritz, 127,50; Filipinas, 383; Explosivos, 271,50; Colonial, 124; Río Plata, 47,25; Cataluña, 115,75; Felgueras, 86,50; Aguas, 225; Nuevas, 164,50; Chades, 712; Tranvías, 121,50; Montserrat, 27,50; Guadalquivir, 93.

Algodones. Nueva York.—Julio, 18,48; octubre, 18,53.

Liverpool. — Mayo, 9,93; julio, 9,83; septiembre, 9 80; octubre, 9,69; diciembre, 9,67; enero, 9,78; marzo, 9,82; mayo, 9,85.

BOLSA DE BILBAO

Altos Hornos, 187; Siderúrgica Mediterráneo, 127,75; Explosivos, 1.365; F. C. Norte, 633; Alicante, 587,50; Telefónica, 104; Basconia, 1.300; Viesgo, 600; Sota, 1.265; Nervión, 850; Unión, 216; Sevillana, 171,50; H. Ibérica, 673; H. Española, 199; Rif. nominativas, 600; Petróleos, 144,25.

BOLSA DE LONDRES

Pesetas, 34,33; francos, 124,04; dólares, 4,8498; francos belgas, 34,9137; suizos, 25,1912; liras, 92,655; coronas noruegas, 18,20; danesas, 18,2012; florines, 120,637; marcos, 20.3437; pesos argentinos, 4,718; chilenos, 39,53.

(Cierre)

Pesetas, 34,325; francos, 124,05; dólares, 4,85; belgas, 34,915; francos suizos, 25,19; florines, 12.065; liras, 92,65; marcos, 20,345; coronas suecas, 18,14; ídem danesas, 18,205; ídem noruegas, 18,20; chelines austríacos, 34,53; coronas checas, 163,75; marcos finlandeses, 192,75; escudos portugueses, 108, /18; dracmas, 375; lei, 818; milreis, 5, 57/64; pesos argentinos, 47,7/32; Bombay, 1 chelín 5, 7/8 peniques; Changai, 2 chelines 4,75 peniques; Hongkong, 1 chelín 11 peniques; Yokohama, 1 chelín 10 11/32 peniques.

BOLSA DE PARIS
(Radiograma especial de EL DEBATE)

Pesetas, 362; libras, 124,0450; dólares, 25,5575; marcos, 609,75; belgas, 355,50; florines, 1.028; liras, 133,80; coronas suecas, 683,75; zloty, 287; lei, 15,20; francos suizos, 492,50; chelines austríacos, 359,50.

BOLSA DE BERLIN
(Radiograma especial de EL DEBATE)

Pesetas, 59,26; dólares, 4,195; libras, 20,344; francos, 16,40; coronas checas, 12,424; milreis, 0,4985; escudos portugueses, 18,90; pesos argentinos, 1,759; florines, 168,65; liras, 21,955; chelines austríacos, 58,925.

BOLSA DE ROMA
(Radiograma especial de EL DEBATE)

Pesetas, 270,50; francos, 74,70; libras, 92,65; francos suizos, 367,96; dólares, 19,09; peso argentino, 18,20; Renta 3,50 por 100, 70,05; Littorio, 81,02; Banco de Italia, 1.880; ídem Comercial, 1.374; íd. de Crédito Italiano, 752; ídem Nacional de Crédito, 530; Fiat, 521,25; Eléctricas Roma, 690; Gas Torino, 260; Metalúrgicas, 182; Ferrocarril Mediterráneo, 665; Pirelli, 199,50.

BOLSA DE ESTOCOLMO
(Radiograma especial de EL DEBATE)

Dólares, 3,745; libras, 18,14; francos, 14,65; marcos, 89,175; belgas, 52,00; florines, 150,40; coronas danesas, 99,70; ídem noruegas, 99,70; marcos finlandeses, 9,41; liras, 19,61.

BOLSA DE NUEVA YORK

Pesetas, 14,13; francos, 3,91; libras, 4,85; francos suizos, 19,255; liras, 5,235; coronas noruegas, 26,65; florines, 48,20; marcos, 23.8375.

MERCADO DE METALES

BILBAO, 28.—Cable recibido de la Bolsa de Londres por la casa Bonifacio López, de Bilbao:

Cobre Standard, 72 £; ídem electrolítico, 84; ídem Best-Selected, 74; estaño Straist, en lingotes, al contado, 197-5; ídem cordero y bandera, inglés, en lingotes, 195-15; ídem ídem en barritas, 197-15; plomo español, 23-12-6 £; plata (cotización por onza), 25 chelines 9/16; sulfato de cobre, 30; régulo de antimonio, 55; aluminio, 95; mercurio, 22-5.

NOTAS INFORMATIVAS

Corro libre de la mañana: Explosivos, 1.367 fin de mes; 1.377 fin próximo. Chade 711.

* * *

Los Fondos públicos presentan mejor aspecto dentro del poco negocio. En valores industriales hay más animación y bastante irregularidad. Las divisas extranjeras alcanzan superiores cambios.

El Interior mejora en las series pequeñas, de 74,30 a 74,50. El Exterior no se cotiza. El 4 por 100 Amortizable gana un cuartillo a 79. El 1900 se apunta ventajas de 0.45 y 0,60. El 1917 cede 0,05 a 90,55.

El 1926 cierra a 101 sobre 100.60. El 1927, sin impuestos, pasa de 101,10 a 101,25. El con impuestos vuelve a 88,75. El 3 por 100 1928 repite 72,65. El 4 por 100 queda a 89, perdiendo diez céntimos. La Ferroviaria, al 5 por 100, firme a 100,65.

De los Bancos aparece el de España firme a 588. Central sube de 195 a 195,50. Cataluña cede de 116 a 115, a fin de mes.

La Chade sube de 706 a 709. Las telefónicas ordinarias se colocan a 106,25 sobre 104 anterior. Las preferentes quedan a 104.40. Las Rif, nominativas, sufren una nueva baja de quince puntos, a 600: portador no se cotizan.

Petróleos, firmes a 145, y Tabacos mejor orientados a 239 sobre 238. Los "feros", siguen flojos. Alicantes a 584 contra 585 y Nortes a 631 contra 632. "Metro" firme a 180. Tranvías ceden de 128,50 a 128,25 contado.

La Azucarera no varía de 63,75. Explosivos aparecen mejor orientados y suben de 1.354 a 1.360.

* * *

La libra sube de 34,22 a 34,31. El dólar llega a 7,08 y el franco pasa de 27.65 a 27,70.

* * *

Corro libre: Explosivos, 1.357, fin de mes, y 1.365 próximo.

* * *

Nivelación de operaciones:

La Junta Sindical ha resuelto proceder a la nivelación de las operaciones realizadas a fin del mes próximo en los siguientes valores: Chade, a 712; Explosivos, a 1.372. La entrega de saldos se efectuará el día 31.

* * *

Dobles de fin corriente a fin próximo:

Banco Central, 1,10; Español de Crédito, 2,50; Banco de Cataluña, 0,65; Rif, portador, 3,50; Chade, 4; Guadalquivir, 4; Alberche, 0,65; Felguera, 0,45; Sevillana, 0,90; Alicantes, 2.875; Nortes, 2.875; Tranvías, 0,70; Cédulas beneficiarias Az., 1; ordinarias, 0,329; Explosivos, 8.

* * *

Moneda negociada:

Francos: 50.000 a 27,60, 25.000 a 27,70; libras: 1.000 a 34,31; dólares: 2.300 a 7,075, 2.500 a 7,08.

* * *

Valores cotizados a más de un cambio:

Amortizable 1920, E y C, 92,60 y 92,45; 3 por 100 1928, A, 72,65 y 72,75; Explosivos, 1.358 y 1.360; ídem fin de mes, 1.356, 1.362 y 1.360; ídem fin próximo, 1.364, 1.367, 1.372 y 1.370; Alicante, fin de mes, 584 y 584,50.

LOS SABADOS, INHABILES DURANTE EL VERANO

Por real orden se ha dispuesto que en la Bolsa de Madrid no se celebre sesión los sábados de cada semana durante los meses de junio, julio, agosto y septiembre próximos. Esta concesión, que había de ser confirmada todos los años, se hace extensiva ya a los vendedores y regirá automáticamente durante los meses expresados, en tanto no aparezca otra real orden que la deje sin efecto.

La liquidación del mes de mayo se efectuará el día 4 de junio.

* * *

Pesetas nominales negociadas:

Interior, 712.500; 4 por 100 amortizable, 2.500; 5 por 100, 1920, 199.500; 1917, 66.500; 1926, 41.000; 1927, sin impuestos, 650.500; con impuestos, 337,500; 3 por 100, 172.000; 4 por 100, 78.400; Ferroviaria 5 por 100, 35.000; Deudas y obras, 5.000; Mejoras urbanas, 8.500; Caja de emisiones, 3.000; Trasatlántica, mayo, 32.500; noviembre, 12.000; 1926, 12.000; Tánger a Fez, 2.500; Hipotecario 4 por 100, 10.500; 5 por 100, 25.500; 6 por 100, 96,500; Crédito Local, 6 por 100, 5.000; 5,50 por 100, 5.000; Interprovincial, 5 por 100, 10.000; Cédulas argentinas, 12.400 pesos; Marruecos, 1.000.

Acciones.—Banco de España, 5.000; Banco de Cataluña, fin corriente, 12.500; en dobles, 75.000; Central, 27.500; fin corriente, 75.000; fin próximo, 100.000; en dobles, 12.500; Español de Crédito, 64.500; fin corriente, 18.750; en dobles, 25.000; Guadalquivir, en dobles, 25 acciones; Chade, 27.500; fin corriente, 7.500; fin próximo, 10.000; en dobles, 5.000; Alberche, 12.500; en dobles, 50.000; fundador, 10.000; Sevillana, en dobles, 12.500; Madrileña, 5.500; Telefónica, preferentes, 12.500; ordinarias, 12.500; Rif, al portador, en dobles, 150 acciones; nominativas, 200 acciones; Felguera, fin corriente, 75.000; en dobles, 37.500; Guindos, 18.500; Petróleos, 28.500; Tabacos, 3.500; Alicante, 25 acciones; fin corriente, 125 acciones; en dobles, 2.000 acciones; Metro, 500; Norte, fin corriente, 125 acciones; fin próximo, 50 acciones; en dobles, 2.350 acciones; Tranvías, 16.000; fin corriente, 62.500; fin próximo, 37.500; en dobles, 250.000; Azucareras ordinarias, fin corriente, 25.000; en dobles, 1.512.500; Cédulas beneficiarias, en dobles, 50 cédulas; Explosivos, 3.300; fin corriente, 27.500; fin próximo, 15.000; en dobles, 250.000.

Obligaciones. — E. Madrileña, 6 por 100, 22.000; Ponferrada, 4.500; Trasatlántica 1920, 3.000; 1922, 1.000; Norte, segunda, 19.000; cuarta, 21.000; Norte, 6 por 100, 34.500; Especiales Pamplona, 12.500; Valencianas, 40.000; Madrid a Zaragoza y a Alicante, primera, 13 obligaciones; serie C, 3.000; serie F, 7.500; serie I, 5.000; Andaluces, amarilla, fijo, 20 obligaciones; Caminreal a Zaragoza, 5.000; Peñarroya y Puertollano, 24.500; Madrileña de Tranvías, 4.500; Azucareras, bonos primera, 26.000; Peñarroya, 6.500.

LA SESION EN BILBAO

BILBAO, 28.—En la sesión de hoy las acciones del Banco de España estuvieron pedidas a 584 duros. Las del Banco de Bilbao se pidieron a 2.205 pesetas. Las del Banco de Vizcaya, serie A, tuvieron demandas a 1.950 pesetas y ofertas a 1.960. Las de la serie B operaron a 491 pesetas y cerraron con demandas a 485 y ofertas a 490.

Las del Banco Hispanoamericano se pidieron a 223 por 100. Los Nortes operaron a 636 pesetas y terminaron con demandas a 632 y ofertas a 634. Los Alicantes operaron con ofertas a 587,50 pesetas y cerraron con demandas a 587. Las Hidroeléctricas Españolas, viejas, operaron con ofertas a 199 duros. Las acciones, nuevas, se demandaron a 171 duros y se ofrecieron a 175. Las Ibéricas, viejas, operaron con demandas a 673 pesetas y se ofrecieron a 675.

Las acciones nuevas de este valor se demandaron a 650 pesetas y se ofrecieron a 652,50. Las acciones novísimas tuvieron demandas a 312,50 pesetas y ofertas a 315. Las Electras de Viesgo operaron con demandas a 600 y ofertas a 605 pesetas. Los Saltos del Duero, con cédula, se demandaron a 250 pesetas y tuvieron ofertas a 275. Las acciones ordinarias se ofrecieron a 160 pesetas.

Las Sota y Aznar operaron con ofertas a 1.265 pesetas. Los Nerviones operaron con demandas a 850 pesetas. Los Petróleos operaron con ofertas a 144,25 duros al contado y fin del corriente mes. Las Papeleras se demandaron a 198 duros y se ofrecieron a 199. Las Resineras se ofrecieron a 54 pesetas.

Las acciones de Explosivos operaron a 1.367,50 y 1.365 pesetas al contado; a 1.370, 1.368, 1.367,50 y 1.365 a fin del corriente mes; a 1.378, 1.375, 1.374, 1.375 y 1.376 a fin de junio; a 1.392 y 1.395 a este mismo plazo en alza y a 1.400, 1.412,50 a fin de junio con prima de seis duros. Cerraron con demandas a 1.365 al contado y a 1.376 a fin del mes próximo.

Las Telefónicas operaron con ofertas a 104 duros. Los Ebros se demandaron a 1.350 pesetas y hubo ofertas a 1.400. Los Altos Hornos operaron con ofertas a 187,50. Las Siderúrgicas operaron con ofertas a 127,75 duros al contado y fin del corriente mes y a 128,75 a fin de junio. Las Basconias operaron con demandas a 1.300 pesetas. Las Felgueras operaron a 88 duros a fin de junio y cerraron con demandas a 87,25 al contado.

Las C. Navales, serie blanca, operaron a 127 duros al contado; a 130 a fin del corriente mes y a 131,25 a fin de junio. Cerraron con ofertas a 131,25. Las Minas del Rif, al portador, se demandaron a 632,50 pesetas y tuvieron ofertas a 650. Las acciones nominativas operaron a 605 pesetas al contado y fin del corriente mes y quedaron ofrecidas a 604,50.

Las Setolazar se ofrecieron a 280 pesetas y las acciones nominativas operaron a 250 pesetas a fin del corriente mes y a 252,75 y 252,30 a fin de junio. Terminaron ofrecidas a 250. Las Sierra Menera se ofrecieron a 135 pesetas. Las Minas de Afrau se demandaron a 800 pesetas y estuvieron ofrecidas a 1.000.

Impresión de Alemania

NAUEN, 28.—La Bolsa de Berlín abrió hoy animada, especialmente las potasas y los valores eléctricos, para los que hubo bastante demanda extranjera. La tendencia al alza persistió hasta el cierre. El dinero varió desde 7,50 por 100 a 1 por 100.

Francfort, irregular; pero también sintió la influencia de las órdenes de compra del extranjero que aquí se recibieron, sobre todo para la A. E. G. y para los valores de las industrias químicas. En Hamburgo se notó también el alza, excepto en las navieras.

Suspensión de la Junta de la Telefónica

Por segunda vez ha sido suspendida la Junta general extraordinaria de esta Sociedad. Abierta la sesión por el vicepresidente, señor Ruiz Senén—por enfermedad del presidente—y hecho el recuento de las acciones, hubo que levantar la sesión, ya que faltaban más de 66.000 acciones para llegar al mínimum legal.

La situación dineraria mundial

Desde que el 21 de mayo se hizo pública la noticia de que el Consejo informador (Adrisory Council) del Federal Reserve Board aconsejaba la elevación del descuento al 6 por 100 en Nueva York, Chicago, Boston y Filadelfia, se tiene por inminente la adopción de tal medida al menos en Nueva York. Con ese motivo la Bolsa de aquella plaza se muestra intranquila.

Se da como motivo para esa subida del descuento el que, a pesar de las restricciones en los préstamos para la Bolsa, la cifra de éstos no sólo no baja, sino que más bien sube. El 15 de mayo los préstamos de los agentes de Bolsa ascendían a 5,565 millones de dólares contra 5,408 en enero de este año.

De todos modos, nosotros creemos que el motivo habrá que buscarlo en la situación dineraria de los países grancapitalistas y especialmente Inglaterra. Como recordarán nuestros lectores, este país, que tan apurada situación dineraria sufrió a fines de marzo, aún no se había repuesto cuando ha vuelto a ver la libra casi tocando su "goldpoint". Para ello no dan otra explicación que el gran aliciente que los capitales y el dinero a corto plazo encuentran en América, donde, aprovechando la diferencia entre el descuento oficial y el privado, se hacen pingües operaciones de descuento para la Bolsa. Créese, por tanto, que subiendo el descuento en Nueva York (nótese la paradoja) y restringiendo el crédito, la libra se recobrará. Dadas las buenas relaciones entre la City y Wall Street, es, pues, probabilísimo que la subida del descuento en Nueva York sea alentada e inspirada por Londres.

Por otro lado, el marco acaba de sufrir días tan azarosos como la libra, y la Reichsbank ha tenido que intervenir intensamente en aquel mercado intervalutario. Amsterdam y Zurich también se muestran flojos. Sólo París es una excepción. En cuanto a Madrid, en otra parte encontrará el lector su comentario.

La Compañía de ferrocarriles del Sur de España

Una real orden inserta en la "Gaceta" de ayer aprueba la evaluación provisional de capitales practicada por el Comité ejecutivo del Consejo Superior de Ferrocarriles a la Compañía de los Ferrocarriles del Sur de España y se la declara incluída en el régimen de consorcio con el Estado, como Empresa de activo saneado.

De acuerdo con lo que resulta de dicha evaluación, se le reconoce con carácter provisional un valor de establecimiento de pesetas doce millones noventa y ocho mil ochenta pesetas y cuarenta y tres céntimos y un capital real del concesionario de pesetas once millones, cuatrocientos cincuenta y ocho mil trescientos diez y nueve con ocho céntimos.

Se interprete la norma primera, apartado primero, base dozava del estatuto ferroviario, en el sentido de que la preferencia del 3 por 100 al capital desembolsado en acciones se refiera al capital que en acciones tenía desembolsado la Compañía al ingresar en el régimen.

LA VALORACION DE LA PESETA

UN LIBRO DEL SEÑOR CAMBO

El señor Cambó acaba de publicar un libro que lleva este sugestivo título. Se recordará que es el mismo que el de sus famosos artículos ya comentados por mí en EL DEBATE de los días 20, 22 y 23 de diciembre último. El libro es algo más que una recopilación de los artículos. Es también algo menos que un tratado científico.

Lo primero, porque añade datos y argumentos a sus famosos escritos en la Prensa madrileña y barcelonesa. Lo segundo, porque el autor—reconociendo acertadamente que él no es un teórico—afirma en el prólogo que se ha "alejado" de todo virtuosismo doctrinario".

Partiendo de ese supuesto, no es de extrañar que titule su estudio inexactamente "Valoración de la peseta". Precisamente su propósito es demostrar que no se debe ir por ahora a la "revalorización", por más que él no sea "un adversario "a priori" (página 140) de ella. Tampoco es de extrañar, por tanto, la forma poco científica en que escribe su libro. Se explica el que por ahorrarse trabajo no haya rehecho los artículos publicados intercalando en el texto parte de ese original más extenso que forman los Anexos, Epílogo, etc., del libro. Mas lo que no se explica es la forma un tanto caprichosa en que hace las citas y trata los materiales estadísticos. Así maravilla por qué cita generalmente las fuentes de los datos referentes a Francia o Italia y, sin embargo, calla los que atañen a Dinamarca, Noruega o Suecia.

He de confesar que no me ha hecho muy buena impresión el anejo que el señor Cambó añade para intentar defender su teoría del poder adquisitivo. He de criticarlo, pues, aunque esta crítica, al tratar solamente del aspecto científico de una parte del libro, no puede quitar mérito alguno a una publicación que ha querido ser y es, puramente política y práctica.

En todo el libro y sobre todo en el anexo, no se siguen las reglas corrientes de metodología y crítica. A Bendixen se lo cita diciendo en su "Polémica contra R. Liefmann" (página 256), como se ese famoso partidario de Knapp no se hubiese ocupado de la teoría intervalutaria en un estudio especial que titula "Die bestimmungs gründe der intervalutarische kurse", publicado en el "Welwirshaftliches Archiv", volumen segundo (L. 918), página 65 y siguientes. A Diehl tampoco se le cita en algún libro o estudio determinado. ¡A un economista tan fecundo como él, y a pesar de que se notan huellas demasiado frescas de un famoso Manual suyo de divulgación! Sin embargo, a Rist y a Cassel no sólo se los cita indicando sus estudios, sino se añade hasta la página en que se dice lo que se les atribuye. Esto parece probar que el señor Cambó hace una citación como es debido cuando ha leído a un autor; pero la omite cuando la conoce de segunda mano.

Y no sólo con cuestiones de método. En ese anejo se estampan afirmaciones como la siguiente: "No hemos encontrado ningún autor de prestigio que, examinando su aplicación a los fenómenos monetarios de los últimos años, haya podido demostrar la falsedad de su base" (página 254). ¿Es que Van Walre de Bordes, que estudió la historia de la inflación y deflación en Austria, y Rist y Aftalion en Francia, y Furuya (que escribe en inglés) en Japón no son autores de prestigio? ¿Es que de esos estudios—¡tan intachables!—no se deduce la más paladina refutación "empírica" de la teoría del poder adquisitivo?

Un poco antes, en la página 248, el señor Cambó también afirma que esa teoría "es la única explicación razonable que en forma científica intenta hallar las causas de carácter económico que determinen la relación del valor entre las monedas". ¿De modo que las teorías de esos señores y la de Taussig y la finísima de H. Muelleir y la reciente de Rueff no son explicaciones razonables ni científicas?

Al leer esto me parece que se afirma en mí la opinión de que el ilustre político no es un teórico. Le sobra inteligencia, mas le falta preparación metodológica y, sobre todo, ese desapasionamiento que naturalmente nunca podrá tener quien dió a la política lo mejor de su fecunda idea.

No crea, sin embargo, el ilustre hombre público que esta crítica le rebaja en lo más mínimo ante nuestros ojos. Por el contrario, yo creo que esa deficiencia en el teorizar debidamente es la demostración más palpable de que el señor Cambó es un hombre de realidades, un conocedor de hombres y un maestro de la acción, que cuando trata de abstraer y de escribir con la nimiedad que exige la moderna metodología, tropieza y no consigue la perfección debida.

Su libro, y mejor sus artículos, hicieron a España un servicio innegable. Las conclusiones a que llega son en general verdaderas—aunque erróneos a veces los caminos que para obtenerlas busca—, y con su prestigio y talento ha dado actualidad a un problema del que antes, y a pesar de los esfuerzos de muchos, la opinión pública estaba ausente. Por ello merece gratitud y es acreedor a la alabanza.

Antonio BERMUDEZ CAÑETE

Un interesante estudio de Flores de Lemus

CAMBIO Y PRECIOS

Con este título ha publicado el insigne maestro un trabajo en el último número de la "Revista Nacional de Economía", del que nosotros, y con permiso de su autor, vamos a dar un extracto. Este lo será sólo de la primera parte de su trabajo, la que ha sido terminada por el autor. Sin embargo, por el desarrollo matemático que en ella hace el ilustre profesor, resulta accesible tan sólo a las personas familiarizadas con la estadística matemática. Nosotros no podemos, por tanto, dar más que el resultado final. Es éste: los precios interiores (y su expresión el nivel de precios) guardan estrecha correlación con el cambio.

Esta correlación es medida por el señor Flores de Lemus. Y en su forma múltiple resulta ser R = 0,9393.

La segunda parte del trabajo es la más interesante desde el punto de vista de la política dineraria. Trata de investigar cuál de las dos variables de cambio y precios es causa y cuál efecto, o si, como sucede en el caso español, y en general en toda la historia dineraria, se trata de dos variables que se influyen recíprocamente. De esa investigación adelanta el ilustre maestro lo que sigue:

La investigación está hecha; pero el autor no sabe cuándo tendrá el vagar suficiente para comprobar las operaciones aritméticas y disponer los resultados en la forma más accesible, que es el mínimo respeto que se debe al lector.

Durante toda la historia del cambio español, desde que el nivel de nuestros precios se desliga de su relación con el metal monetario y puede conocerse con la precisión bastante para hacer las relaciones de causalidad objeto de medida, el cambio gravita constantemente hacia el nivel relativo de los precios. Es innegable que en nuestra experiencia española el nivel de los precios es "causa" del cambio.

Mas en esa misma historia, en el período en que nuestro conocimiento de los hechos es más perfecto por la estructura y fidelidad del material, hay, no ya casos aislados, sino series enteras de ellos que son incompatibles con la interpretación, según la cual el nivel de los precios es "siempre causa del cambio"; esa parte de nuestra experiencia muestra, por el contrario, de un modo claro y susceptible de medida precisa, que el cambio es en ciertas condiciones "causa del nivel de los precios".

Tan nítida se muestra esta relación en el ambiente sereno de nuestra experiencia, que de haber tenido el autor de estas líneas la vivacidad e ingenio de otros economistas, habría sacado la conclusión a que ellos llegaron: "depuis le second semestre de 1921 le change prend dans les pays européens la maitrise des prix". Falto de esas cualidades, no ha podido eliminar la serie de hechos que en el mismo período prueban incontestablemente la causalidad alternativa de nivel de los precios.

Los movimientos propios sustantivos del cambio, cuando de éste parte la iniciativa y actúa como causa, nacen de la balanza de pagos, en el sentido más amplio y absoluto del concepto. La balanza de pagos desempeña así en la experiencia española la función propia de una componente sustantiva, elemento esencial del mecanismo de nuestro cambio. Este queda siempre determinado como la resultante de aquellos dos componentes.

En la historia del cambio español la componente del nivel relativo de los precios, actuando como causa, marca en lo principal la dirección de los movimientos lentos, de larga duración; la componente de la balanza de pagos "es responsable" de las oscilaciones de mayor amplitud y duración más corta, que rigen la curva del cambio y le imprimen el característico zigzag alrededor de aquella línea. Mas desde que una ondulación iniciada por un movimiento de la balanza de pagos adquiere cierta amplitud y persistencia, atrae a sí y conforma a su imagen y semejanza la curva del nivel relativo de los precios. Por eso es tan equívoca la medida de la variabilidad de entrambos componentes, y por eso dan y darán siempre esas medidas resultados tan dispares en cuanto cambian las condiciones de hecho.

Tal es brevemente el mecanismo a que obedece la historia de nuestro cambio, sin que sea posible hallar desviaciones ni restos por explicar donde quiera que el material es suficiente para medir la relación.

La medida de la correlación objeto de la primera parte de este ensayo está hecho de suerte que, hasta donde lo permitía la naturaleza del material disponible, comprendiera en su valor la concordancia de los dos fenómenos, fuera cual fuera de ellos el que operase como causa.

En la historia de la interpretación del cambio internacional la concepción de Ricardo es el magnífico intento de expresión total del sistema con sus dos elementos, nivel de precios y balanza de pagos. En esta interpretación—Ricardo lo dice expresamente—la causalidad corresponde al nivel de los precios; el cambio es siempre efecto, y la acción de aquél se transmite a éste a través de la balanza de pagos.

En los primeros escritos de Ricardo y en sus arreglos sucesivos, el problema concreto es el de la depreciación de los billetes del Banco de Inglaterra y el alza consiguiente del curso sobre el extranjero. Y en ese problema concreto, la relación casual, como la expuso Ricardo, era exacta. No se trata de rectificar al más alto espíritu de la Economía Política, sino de saber hasta dónde son susceptibles de ulterior generalización las relaciones por él descubiertas.

La doctrina de la balanza de pagos es originariamente una teoría del cambio a base de sistemas monetarios metálicos. Su plena generalización a los sistemas monetarios desligados del metal es obra de G. F. Knapp y de sus discípulos. En esta concepción, el cambio se determina "aus pantopolischen Gründen", por la totalidad de las relaciones de cambio, consideradas como un conjunto en un momento determinado del tiempo. El concepto de la balanza de pagos recibe así la generalidad y valor absoluto que son necesarios en una construcción teórica que aspira a la comprensión sistemática de la experiencia. Mas toda determinación del cambio por la balanza de pagos implica necesariamente "ex definitione" un nivel relativo de los precios perfectamente determinado. El nivel de los precios queda así degradado a la categoría de un factor secundario en el mecanismo.

Será siempre un mérito de Gustavo Cassel el haber restaurado el nivel de los precios en su papel de elemento esencial del mecanismo causal del cambio. Ese nivel recobra la significación de causa, como en Ricardo; pero Cassel muestra la "acción inmediata y directa del nivel de precios en el cambio"; ese influjo no se concibe ya como habiendo de pasar siempre por la balanza de pagos, y al soltar esa limitación ricardiana, Cassel ha enriquecido con una adquisición positiva nuestro saber. Pero ¿qué función le resta a la balanza de pagos en esta concepción? Cassel la cuenta entre los factores que producen "las desviaciones" entre la experiencia y la ley.

Cassel se ha cuidado más de enumerar las "desviaciones" que de definirlas. Rigurosamente, las "desviaciones" de una ley son diferencias entre la observación y la función matemática en que tiene aquélla su expresión. Y es de esencia en el concepto de "desviación" su "independencia" de la ley, o, dicho en términos estadísticos, la correlación entre la serie de las desviaciones y la función que expresa la ley ha de ser nula. Sin este requisito no hay "desviación", y como la experiencia contradice abiertamente ese concepto, se comprende la oposición que encuentra la doctrina.

¿Qué "independencia" se ha de reconocer en las pretendidas desviaciones, cuando la experiencia muestra que, apenas tienen amplitud y persistencia bastantes, transmiten "sistemáticamente" su propio movimiento a la curva que se considera expresión de la ley?

La contradicción queda resuelta desde que la balanza de pagos es reintegrada en la construcción teórica, en su función "sustantiva" como elemento esencial del sistema.

Y por virtud de este cambio en nuestra representación, simultáneamente queda en claro el carácter funcional y reversible de la relación entre el nivel de los precios y el cambio y se comprende cómo el primero es unas veces causa del segundo, según ha visto Cassel con tanta claridad, y otras veces, por el contrario, es el cambio la causa inequívoca de los movimientos del nivel de los precios, como han encontrado otros investigadores, especialmente franceses.

Cuando el nivel de los precios y la balanza de pagos reciben en la construcción teórica la consideración de componentes esenciales y sustantivas del cambio, la experiencia española queda encuadrada en ella sistemáticamente, sin que ni un solo hecho deje de encontrar explicación.

SANTORAL Y CULTOS

DIA 29. Miércoles.—Sta. María Magdalena de Pazzis, vg.; Stos. Restituto, Sisinio, Martirio, Alejandro, Conón, Teodosio, mrs.; Máximo y Maximino, Ob.; Eleuterio, confesor.

La misa y oficio divino son de Santa María Magdalena de Pazzis, con rito semidoble y color blanco.

A. Nocturna.—Corpus Christi. 10 de la noche, solemne Tedéum.

Ave María.—11 y 12, misa, rosario y comida a 40 mujeres pobres, costeada por don Fernando Muniesa, y una señora piadosa, respectivamente.

40 Horas.—A. de Huérfanos del Sagrado Corazón (Claudio Coello, 102).

Corte de María.—Montserrat, en las Calatravas; Cabeza, en S. Ginés; Correa, en el Espíritu Santo.

Parroquia de las Angustias.—7, misa perpetua por los bienhechores de la parroquia.

Parroquia del Buen Consejo.—7,30 a 11, misas cada media hora.

Parroquia de S. José.—Termina la novena a la Madre del Amor Hermoso. 8,30, misa de comunión; 10, misa cantada; 7 t., Exposición, ejercicio, sermón, señor López Lurueña, y reserva.

Parroquia de S. Ginés.—8, Exposición, 10, misa cantada; 6 t., Exposición, rosario, meditación, sermón, P. Torres, S. J.; ejercicio, reserva y salve cantada.

Parroquia de S. Luis.—Novena a la Virgen de la Medalla Milagrosa. 7 t., Exposición, ejercicio, sermón, señor Minuesa, y reserva.

Parroquia del Carmen.—Novena a Santa Rita de Casia. 11, misa cantada con Exposición; 6 t., Exposición, estación, rosario, sermón, señor Suárez Faura; ejercicio, reserva y gozos.

Parroquia de Sta. Teresa.—Termina la novena a N. Sra. de Lourdes. 8, misa de comunión; 10, misa solemne con panegírico señor Lampreave; 7,30 t., Exposición, ejercicio, sermón, señor Jaén; reserva y cánticos.

A. de S. José de la Montaña (Caracas). 3 a 6 t., Exposición; 5,30, rosario y bendición.

Buena Dicha.—Novena a Jesús Sacramentado. 10, misa solemne con Exposición; 6,30 t., Exposición, rosario, sermón P. López, mercedario; ejercicio y reserva.

Esclavas del S. C. (Cervantes).—7 m., Exposición que quedará de manifiesto hasta las cinco de la tarde; a esta hora, estación, rosario, bendición y reserva.

María Inmaculada (Fuencarral, 111). 10,30 a 6,30, t., Exposición.

N. Sra. de Atocha.—7, 8, 9 y 10, misas; 6 t., ejercicio y reserva.

María Reparadora.—Termina el triduo a N. Sra. del Sagrado Corazón. 8, comunión general; 6 t., estación, rosario, ejercicio, sermón, P. Panizo, S. J., bendición y reserva.

O. del Caballero de Gracia.—Novena al Santísimo Sacramento. 8 n., Exposición, sermón, señor González Mateo; ejercicio y reserva.

Servitas (S. Nicolás).—6 a 7 t., Exposición; 6,30 corona dolorosa.

IMPOSICION DE MEDALLAS

El domingo se celebró el acto de imposición de medallas en la Real Asociación de la Virgen Milagrosa, establecida en la Basílica de los padres Paúles.

Entre los nuevos caballeros de la Milagrosa figuraba don José Tafur, director general de Comunicaciones, quien con la Comunidad y el Consejo directivo presidió el acto, al final del cual hubo bendición, reserva y una fiesta de las flores.

* * *

(Este periódico se publica con censura eclesiástica.)

RADIOTELEFONIA

Programas para el día 29.

MADRID. Unión Radio (E. A. J. 7, 428 metros).—11,45, Sintonía. Calendario astronómico. Santoral. Recetas culinarias.—12, Campanadas. Prensa. Bolsa. Bolsa del trabajo. Programas del día.—12,15, Señales horarias.—14, Campanadas. Señales horarias. "Las castigadoras" (pasodoble), Alonso; "Wiener humor" (marcha), Schrammel; "Ris-Ras" (fantasía), Luna y Penella. Boletín meteorológico. Información teatral. Bolsa de trabajo. "Angela mía" (canción), Rapée; "Minuetto del sexto concierto", Rameau; "La bejarana" (pasodoble de los quintos), E. Serrano y Alonso; "El vuelo del moscardón" (scherzo), Rimsky - Korsakoff. Intermedio poético: "Del breviario de Elisa" (poesías), José María Platero. "En sourdine" (serenata), Tellau; "Corazoncito" (tango), Rial; "Patrulla liliputiense" (marcha), Aubray.—15,25, Noticias de Prensa. Indice de conferencias.—19, Campanadas. Bolsa.—20,25, Noticias de última hora.—22, Campanadas. Señales horarias. Bolsa. "El puerto", Albéniz; "La paloma" (canción), Iradier; "Melodía en fa", Rubinstein; "El trovador" (la pira), Verdi; "Segundo tiempo de la sinfonía del "Nuevo Mundo", Dvorak.—22,30, Concierto de banda.—24, Campanadas. Noticias de última hora, suministradas por EL DEBATE.—0,30, Cierre.

REORGANIZACION EN FRANCIA

PARIS, 28.—El Consejo de ministros ha aprobado un proyecto relativo a la reorganización de los servicios de radiodifusión.

Nombre siempre EL DEBATE al dirigirse a sus anunciantes

BANCO DE CREDITO LOCAL DE ESPAÑA
ENTIDAD OFICIAL GOBERNADA POR EL ESTADO

El Banco de Crédito Local de España concede créditos a los Ayuntamientos y Diputaciones para la realización de obras productivas, culturales o de higiene, como construcción de abastecimientos de aguas, escuelas, mercados, alcantarillados, mataderos, riegos, caminos, etc. Los créditos que ha concedido hasta ahora, suman 363.266.000 pesetas.

Para la concesión de estos créditos, el Banco de Crédito Local de España, usando de su privilegio de emisión, emite Cédulas de Crédito Local, que son efectos públicos cotizados diariamente en las Bolsas oficiales, pignorables en el Banco de España y en el emisor, utilizables para la formación de reservas de las Compañías de Seguros y para la constitución de fianzas y depósitos en Ayuntamientos y Diputaciones. Las Cédulas emitidas ascienden a 220.000.000 de pesetas.

Las Cédulas de Crédito Local tienen, además, las siguientes garantías:

Su emisión está intervenida y controlada por el Estado.

Están garantizadas por Inscripciones de la Deuda Interior, por recargos en las contribuciones, por ingresos de mercados, aguas, mataderos, etc. Una gran parte de estas garantías las percibe directamente el Banco del Estado.

En los Presupuestos del Estado se consignan, hasta su total amortización, cantidades suficientes para atender a la carga financiera de las operaciones realizadas para construcción de caminos, que actualmente importan 68.831.000 pesetas. Las Cédulas emitidas en contrapartida tienen exactamente la misma garantía que las propias Deudas del Estado.

Las Cédulas tienen, además, la garantía general y completa de todos los Ayuntamientos y Diputaciones contratantes y la del Banco.

Producen un interés líquido a 5,15% las del 5%, y de 5,20% las del 5½ %.

El Banco admite sus Cédulas en Depósito, sin devengar derechos de custodia y entrega o remite el importe de los cupones, a su vencimiento.

Cotizaciones últimas en la Bolsa de Madrid:

Cédulas de Crédito Local 5½%, 97,50%.
" " " " 5%, 91,75%.

Madrid, mayo de 1929.

ANUNCIO OFICIAL
Confederación Sindical Hidrográfica del Ebro
Concurso número 47
OBRAS DEL SEGUNDO PROYECTO GENERAL REFORMADO DEL TRAMO 2.° DEL CANAL DE MONEGROS
Acordado este concurso por la Junta de gobierno, las condiciones y modelo de proposición han sido publicados en la "Gaceta" del día 23 del actual.

ORO, PLATA, PLATINO Y ALHAJAS COMPRA LA CASA ORGAZ. CIUDAD RODRIGO, 13

SACERDOTES Sombreros de teja a 25 ptas. reformas muy económicas en la calle Conde Barajas, 1.

MUEBLES tapicería lujo. Goya, 29. Talleres: Ayala, 45. Teléfono 51.257. MANUEL CEREZO.

DONDE SE VISTEN LOS jóvenes más elegantes, en Casa Dutli. Precios reducidos. Correo Baja, 21 (ascensor), 2.° (junto Lara)

AGUAS MINERALES DE TODAS CLASES.—SERVICIO A DOMICILIO CRUZ, 30.—TELEFONO 13279

CHAVARRI
ALMACENISTA DE CARBONES
Casa fundada en 1860. Carbones minerales para aplicaciones industriales y usos domésticos
Servicio a domicilio. Exportación a provincias.
Oficinas: SAN MATEO, 6. Teléfonos [illegible]

ANUNCIOS POR PALABRAS

Hasta 10 palabras, 0,60 pesetas

Cada palabra más, 0,10 pesetas

Estos anuncios se reciben en la Administración de EL DEBATE, Colegiata, 7; quiosco de EL DEBATE, calle de Alcalá, frente a las Calatravas; quiosco de Glorieta de Bilbao, esquina a Fuencarral; quiosco de Puerta de Atocha, quiosco de la Glorieta de San Bernardo. Y EN TODAS LAS AGENCIAS DE PUBLICIDAD.

ALMONEDAS

COMPRA venta muebles, lavabos, 18 pesetas; mesillas, 17 pesetas, armarios desde 30 pesetas. Tudescos, 7.

ALMONEDA urgente, alcoba, comedor, mesa consejo, tresillo, saloncito, arcón, bargueño, candelabros. Crucifijo, piano. Príncipe, 25.

NO comprar muebles sin visitar la liquidación verdad por cesación de comercio. Plaza del Angel, 6.

ALMONEDA, despacho, autopiano, comedor, alcoba, recibimiento, tresillo, bargueños. Madrazo, 16.

AUTOPIANO buena marca, 2.500 pesetas, vale 8.000. Estrella, 10. Matesanz.

ARMARIO luna de haya, barnizado, 70 pesetas. Estrella, 10. Matesanz.

COLCHON lana y almohada, 50 pesetas. Estrella, 10. Matesanz.

POR grandes reformas liquidamos todas las existencias de casa Matesanz, alcobas, comedores, despachos todos estilos, gabinetes, recibimientos, armarios luna, camas doradas, burós americanos, clasificadores, sillones giratorios, aparadores mesas, sillas, muchos muebles cualquier precio. Estrella, 10; doce pasos Ancha. Matesanz.

COMPRA venta muebles. Ruiz. Galileo, 27. Teléfono 36806.

POR traslado líquido muebles, comedor, alcoba, armarios, camas, otros. Luna, 30, entresuelo.

CAMAS doradas, somier acero, 60 pesetas; matrimonio, 115. Casa de las Camas. Torrijos, 2.

CAMAS turcas desde 27,50. Casa de las Camas. Torrijos, 2.

DESDE 25 a 1.000 pesetas camas. Casa de las Camas. Torrijos, 2.

CASA Losmozos. Inmenso surtido muebles todas clases. Imposible competir con nuestros precios. Santa Engracia, 65.

GRAN lujo comedor, compuesto de aparador trinchero, lunas grandes biseladas, mármoles finos, muchos bronces, muy bien barnizados en caoba, mesa ovalada, seis sillas tapizadas, con muelles, pesetas 500. Santa Engracia, 65.

¡¡GANGA!! Armario haya, muy bien barnizado, con bronces y luna, 85 pesetas. Santa Engracia, 65.

¡OJO! Armario haya, dos lunas grandes biseladas, panel central, bronces, muy bien barnizado, pesetas 200. Santa Engracia, 65.

INMENSO surtido camas doradas y niqueladas garantizadas, más baratas que en fábrica. Santa Engracia, 65.

MARCHA extranjero, muebles piso, bargueño, autopiano, cuadros, objetos. Reina, 35.

COMEDOR, alcoba, gabinete, todos los muebles. Avenida Menéndez Pelayo, 4.

ALQUILERES

CUARTOS desalquilados de todos precios. Información de la Propiedad Urbana. Preciados, 33.

VERANEO Vitoria, planos, informes, Glorieta Quevedo, 9. Evaristo García.

CASTRO Urdiales alquilo piso amueblado, frente mar. Capitán Rodríguez. Wad-Ras. Pabellón, 4.

SE alquila Hoyocasero (Avila) buena casa, independiente, jardín, arbolado, luz eléctrica, agua, habitaciones, treinta metros, carreteras Avila, Arenas, Gredos, auto diario, hermosos y extensos pinares; altura 1.230 metros. Dirigirse: Florencio Nieto. Hoyocasero.

ALQUILO pisos preciosísimos, cuatrocientas pesetas. Príncipe Vergara, 17.

16 duros, exterior, tres balcones, mucha agua. Francisco Navacerrada, 14.

BONITO principal, baño, gas, mirador, 40 duros. Ramón Cruz, 6.

QUINCE duros exteriores cuatro cinco piezas, ascensor, teléfono. Torrijos, 20, tranvía puerta.

CASA gran lujo, cuartos todo "confort", 45-60 duros. Viriato, 18.

EXTERIORES, 55 a 90 pesetas; interiores, 40 a 50; Cartagena, 128 (Prosperidad), teléfono, portería, agua abundante.

ESCORIAL, Floridablanca, 6. Alquílase piso sin muebles, agua, baño, once habitaciones. Ramales, 4. Laguente.

CASA nueva, cuartos desde 10 duros. Tiendas amplias. O'Donnell, 50. Tetuán. "Metro", tranvía. Teléfono 15063.

HERMOSILLA, 51, precioso cuarto interior, 75, teléfono ascensor.

HOTEL con jardín, bien situado alquila habitación. Teléfono 32923.

SE alquila hotel sin estrenar, magnífico garage, 18 kilómetros Madrid, cinco minutos estación. Marqués Urquijo, 1, entresuelo derecha; tres a cuatro.

LOCALES industria, oficina, vivienda, doce huecos. Lagasca, 28.

PISO hermosas habitaciones baño, ascensores, teléfonos, etcétera, frente "Metro" y mercado, desde 28 duros. Avenida Reina Victoria, 10.

EXTERIOR, seis habitaciones, 70 pesetas. Orense, 21.

EXTERIOR, seis habitaciones, 115 pesetas. Gaztambide, 35.

EXTERIORES, seis habitaciones, casa nueva, 14, 16, 18 20 duros. Mira el Sol, 11.

ALQUILANSE cuartos lujosos de veinte a cuarenta y cinco duros. Zurbano, 51 moderno.

ALQUILO pisos exteriores e interiores, calefacción, baño, ascensor. Mendizábal, 40.

CUARTO exterior, cinco balcones, nueve habitaciones, todas comodidades, 250 pesetas. Serrano, 75.

CUARTOS exteriores, todas comodidades y "confort". 7 habitaciones, 50 duros. Goya, 34.

PISOS amplios, bien orientados, 14 duros. Lagasca, 126.

PISOS 26, 35 duros, ascensor, baño, teléfono, termosifón. Lagasca, 126.

AUTOMOVILES

MAGNETOS, dinamos, motores (arreglos garantizados), piezas repuesto. Carmen, 41, taller.

CAMIONES "Minerva", ómnibus construcción sin rival, en calidad y robustez pidan demostraciones. Representación Automóvil Salón. Alcalá, 81.

LONE. Marqués Riscal, 6. Jaulas estancias económicas, automóviles lujo. Abonos, medios abonos, viajes bodas. Teléfono 30928.

HERRAMIENTAS. Gran surtido. Precios increíbles. Ferretera Vascomadrileña; Infantas, 42.

REAL Escuela Automovilistas, Alfonso XII, 56. Conducción y mecánica automóviles.

NEUMATICOS, todas marcas. Máximo descuento. Facturación a provincias. Casa Silkoll. Paseo del Prado, 46.

PARA comprar automóvil verdadera ocasión, visitad Agencia Auto Citroen, Caños, 2, y Serrano, 16, que como propaganda liquida 100 coches todos los tipos y marcas, incluso taxis con patente.

KISSEL seis y ocho cilindros. Entrega inmediata. Mariano Sancho. Martínez Campos, 9.

VENDO Ford, conducción interior, barato, cuatro puertas, buen estado. Paseo Marqués Zafra, 6.

FIAT 501, berlina, perfecto estado. Barato. Ayala, 54. Jaula 14.

NEUMATICOS ocasión. Cubiertas desde 30 pesetas cámaras desde 8. Reparaciones garantizadas, compra venta. Malasaña, 24.

BICICLETAS

PULPHI, campeón de España. Venta a plazos. Carmona, Colón, 15.

PULPHI Cristophe y Atmos a plazos, grandes facilidades. Alcalá, 108.

CALZADOS

CALZADOS crepé. Los mejores. Se arreglan fajas de goma. Relatores, 10.

COMADRONAS

PROFESORA y practicante. Mercedes Garrido. Consultas asistencias embarazadas. Santa Isabel, 1. Antón Martín, 50.

COMPRAS

COMPRO papeletas Monte, alhajas, dentaduras. Plaza Santa Cruz, 7. Platería. Teléfono 10706.

ALHAJAS, ropas, escopetas, aparatos fotográficos, maletas, gramófonos, discos Casa Magro, la que más paga, Fuencarral, 107, esquina Velarde. Teléfono 19633.

ALHAJAS, mantones Manila, papeletas Monte, cines, películas, discos, escopetas, abanicos, toda clase objetos. Sagasta, 4. Compra venta.

ALHAJAS, objetos plata, antigüedades, cuadros y pañuelos Manila. Casa Viudas. Cruz, 10, paga su valor.

AVISO: Por encargo de coleccionistas extranjeros pago mucho buenas pinturas, damascos, terciopelos, joyas, objetos plata antigua. Paz, 15. Sucesor Juanito. Teléfono 17487.

ALHAJAS oro, plata, encajes, abanicos miniaturas, telas, antigüedades, papeletas Monte, salamandras, cines, películas, gramófonos, discos, autopianos y todo objeto de valor. Al Todo de Ocasión, Fuencarral, 45, y Hortaleza, 3, esquina Gran Vía.

ANTIGUEDADES, compra venta. Pago altos precios. Casa Somera. Echegaray, 12.

SI quiere mucho dinero por alhajas, mantones de Manila y papeletas del Monte, el Centro de Compra paga más que nadie. Espoz y Mina, 3, entresuelo.

CONSULTAS

CATARATAS, curación por correspondencia. Dr. Ribas Valero. Cádiz.

ALVAREZ Gutiérrez. Consulta vías urinarias, venéreo, sífilis, blenorragia, impotencia, estrecheces. Preciados, 9. Diez-una. Siete-nueve.

RAYOS Ultravioleta. Erupciones. Calvicie. Debilidad nerviosa. Anemias. San Bernardo, 23. Honorarios módicos.

DENTISTAS

DENTISTA. Trabajos económicos. Plaza Santa Cruz, 4. De 3 a 7.

CLINICA Dental. José García, Atocha, 29. Extracciones indoloras, dentaduras sin paladar.

ENSEÑANZAS

ADUANAS exclusivamente. Academia Cela. Número 1, últimas oposiciones Cuerpos Pericial y Administrativo. Textos propios. Fernanflor, 4.

OPOSICIONES a escuelas, secretarios Ayuntamientos, oficiales de Gobernación, Radiotelegrafía, Telégrafos, Estadística, Policía, Aduanas, Hacienda, Correos, Taquigrafía. Mecanografía (seis pesetas mensuales). Contestaciones, programas o preparación; "Instituto Reus". Preciados, 23. Tenemos internado. Regalamos prospectos.

ACADEMIA Mercantil. Contabilidad, cálculos, taquigrafía, mecanografía, francés, inglés. Atocha, 41.

SI desea comprar, vender o permutar casas o solares, diríjase "Fénix Inmobiliario". Cruz, 1, tercero. De seis a nueve.

TERRENOS Solares Mundial S. L. Montera, 15. Teléfono 18432.

VENDO hoteles Guindalera, junto Avenida nueva Plaza Toros, 35.000 pesetas. Otro Sierra Guadarrama, 50.000, tres plantas, amueblado otro Robledo Chavela, 16.000. Helguero. Barco, 23; cincosiete.

¡OPORTUNIDAD! Puede usted aprovecharla para comprar un hotel por la mitad de su valor y casa céntrica, rentando el 10 % libre. Goya, 115. Teléfono 50168. Rivas.

HELGUERO, contratación general fincas. Agente préstamos. Banco Hipotecario. Barco, 23. Teléfono 14584.

COMPRA-venta. Agente matriculado. Federico Soler, abogado. Alcalá, 173, teléfono 55383. Madrid.

FINCAS, compra-venta, nudas propiedades, créditos hipotecarios, etc. La Inmobiliaria. 6-8. Mayor, 8.

VENDESE hermosa casa, siete habitaciones, cuarto baño, 7.000 pies, hermoso jardín, 19.000 pesetas Eduardo Requena, 12. Puente Vallecas.

ESCORIAL. Precioso hotel, todo "confort", recién construido, magnífico jardín, garage, 130.000 pesetas. Apartado 4.034.

HOTELITO confortablemente amueblado, ocho habitaciones Sierra Guadarrama, junto estación ferrocarril, precio, 15.000 pesetas. Manuel Silvela, 14; 2-4.

FOTOGRAFOS

KILOMETRICOS, carnets, rapidez, perfección, seis retratos, 3 pesetas. Sólo Radio Foto. Carrera San Jerónimo, 10.

GRANOS-PANADIZOS

FORUNCULOS. HERIDAS. QUEMADURAS.
Los cura UNGUENTO GARCIA. 1,50 ptas.

CLASES durante verano. Para ingresar Bancos, oficinas, ortografía, aritmética, caligrafía, contabilidad, francés, taquigrafía verdad; alumnos, alumnas. Escuela Preparaciones. Pez, 15.

ALEMAN, inglés (método Berlitz), gramática, conversación, literatura, correspondencia, 20 pesetas mes. Bárbara Braganza, 16.

POLICIA, Correos, Telégrafos, próximos exámenes. Academia Gimeno. Arenal, 8 Internado.

LECCIONES taquigráficas. García Bote (Congreso). Originalidad, modernidad, arte, claridad, belleza.

ESPECIFICOS

REUMA, para quitar los dolores y purificar la sangre, use Iodasa Bellot. Venta en farmacias.

FILATELIA

PAQUETES sellos diferentes. Pidan lista gratis. Gálvez, Cruz, 1, Madrid.

FINCAS

Compra-venta

FINCAS rústicas y urbanas, solares, compra y venta. "Hispania". Oficina la más importante, acreditada. Alcalá, 16 (Palacio Banco Bilbao).

COMPRA, venta, de fincas urbanas y rústicas. "Iberia Inmobiliaria". Centro de Contratación, el de mayor importancia y crédito. Pi y Margall, 17, segundo derecha. Teléfono 10169.

VENDO casa nueva construcción barrio Argüelles, 155.000 pesetas, renta 16.000. Helguero. Barco, 23; cincosiete.

FINCAS rústicas en toda España, permuto por casas en Madrid. J. M. Brito. Alcalá, 96.

VENDO en Ciudad Lineal, bonito hotel, con magnífico jardín, 80.000 pies, a precio de solar. Corral, Montera, 15

VENDO casa céntrica comercial, buena renta, facilidades pago. Corral. Montera, 15.

VENTA y compra de fincas rústicas y urbanas, solares con previa, hoteles. Corral. Montera, 15.

VENDO hotel vivienda, jardín, invernadero, aeromotor, garage. Grasier. Treviño, 5.

PLAZOS. Bonita casa, quince minutos tranvía, tiene dos plantas, balcones, buenísima vivienda, magnífica nave, propia garage, almacenes, industria, además patio. Corrales, 21.000 pesetas. Dueño, Cava Baja, 30, principal.

EN Cercedilla se vende hermoso hotel, magnífica orientación, recientemente construido, con garage, calefacción, baño, etc. Razón: Luis Castro, Ayala, 70.

SE vende hermoso hotel, final barrio Salamanca, bien construido, calefacción y garage. Razón: Luis Castro. Ayala, 70.

FINCAS compra venta, Mundial S. L. Montera, 15. Teléfono 18432.

¡BODAS! Retratos, siempre Casa Roca. Tetuán, 20. ¡El mejor fotógrafo!

GRAMOFONOS

PRIMERA casa en gramófonos. Discos últimas novedades. Carmona, Colón, 15.

HUESPEDES

RECOMENDAMOS para invierno y verano restaurant Hotel Cantábrico, pensión desde 8,50 a 12 pesetas. Cruz 3, Madrid.

PENSION Nacional para sacerdotes, caballeros y matrimonios. Todo "confort". Montera, 53, segundo.

PENSION Lauria. Gran "confort", aguas corrientes, teléfonos. Avenida Eduardo Dato, 6 (Gran Vía).

LA Confianza. Pensión económica, estudiantes, matrimonios, estables. Montera, 10, tercero.

PENSION Domingo, "confort", mobiliario nuevo desde siete pesetas. Mayor, 19.

PENSION, gran "confort", calefacción, ascensor. Plaza Santa Bárbara, 4, tercero.

PENSION honorable. Precio módico. Baño, ascensor. Preciados, 37, segundo centro.

SALA gabinete, alcoba, exteriores, Goya-Alcalá. Completa independencia, 150 pesetas. Teléfono 15063.

HABITACIONES exteriores, comida sana y abundante. Postigo San Martín, 9, segundo izquierda.

ALQUILASE bonito gabinete, "confort". Fuencarral, 80, primero izquierda.

CASA católica admite caballero, Jacometrezo, 84, segundo. Vista Santo Domingo.

HOTEL Iberia. Arenal, 2, habitaciones grandísimas a treinta duros mensuales.

CEDESE bonito gabinete caballero. San Bartolomé, 1, principal izquierda.

PARTICULAR señora cede gabinete con, sin. Leganitos, 27, principal derecha.

SEÑORA honorable alquila habitación económica. Ayala, 82. Cacharrería.

SEÑORA cede gabinete económico sacerdote, caballero, señora, único huésped. Ave María, 6, tercero. Horas: 9 a 2.

ALQUILASE gabinete, alcobas, con, sin. Torrecilla Leal, 16, segundo izqda.

PENSION Hernández, familias, estables, todo "confort" Avenida Conde Peñalver, 1. No hay muestra.

PENSION Alcalá, Alcalá, 38 Magníficas habitaciones todo "confort".

PENSION Vizcaína, "confort", ocho pesetas. Plaza Santa Bárbara, 4, principal.

PENSION para estables. Empleados, dos amigos, hermosas y soleadas habitaciones, trato excelente, buena y abundante comida, 5,50. Plaza Santo Domingo, 13, segundo izquierda.

OFRECESE habitación matrimonio, dos amigos, todo "confort". Fuencarral, 141, tercero derecha.

FAMILIA seria cede gabinetes. Infantas, 26, segundo izquierda.

HOTEL Sudamericano. Rebajas sacerdotes, estables, familias religiosas. Peñalver, 7 (Gran Vía).

MONTERA, 18, segundo. Pensión prefiere sacerdotes, seglar, habitación independiente, económico.

HOSPEDAJE serio, excelente alimentación, comodidad. Pensión del Carmen. Fuencarral, 33.

LIBROS

MANUAL sacristanes, véndelo párroco Camarzana (Zamora), 2 pesetas. Conteniendo Vísperas, 4.

LIBROS antiguos, nadie paga más que Molina. Travesía Arenal, 1.

MAQUINAS

MAQUINAS para coser de ocasión Singer, desde 60 pesetas, garantizadas 5 años. Taller de reparaciones. Casa Sagarruy. Velarde, 6.

MAQUINAS escribir todas marcas, tomadas a cambio por la Super-Joya "Regina", baratísimas. Montera, 29, entresuelos.

MAQUINAS para escribir todas marcas, ocasión, garantizadas reparaciones, cintas, abonos. Enseñanza. Carmen, 23.

MUEBLES

NOVIAS: Al lado de "El Imparcial". Duque de Alba, 6, muebles baratísimos, inmenso surtido en camas doradas, madera, hierro.

OPTICA

GRATIS graduación vista, procedimientos modernos, técnico especializado. Calle Prado, 16.

GEMELOS prismáticos, gafas, barómetros, termómetros, lupas, impertinentes Carretas, 3. García.

OPTICA Alemana: Taller de relojería y platería, composturas garantizadas. Despertadores desde 5,95. Consulte precio recetas de oculistas para sus gafas. Toledo, 18.

PARA ver bien, cristales "Punktal Zeiss". Vara y López. Príncipe, 5.

PERDIDAS

SORTIJA zafiro, brillantes, domingo tarde, café Molinero. Gratificaré. Preciados, 64, principal derecha.

PRESTAMOS

DINERO, comerciantes, industriales, reducidos intereses, rapidez, reserva facilidades. Apartado 9.052.

AGENTE de préstamos para el Banco Hipotecario de España. Rueda. Fuencarral, 22. Seis-ocho.

CAPITALISTA culto dispondrá 100.000 pesetas, para depósito asociarse negocio duradero, gran rendimiento. Garantizándole todo. Apartado 836.

RADIOTELEFONIA

FONOGRAFOS, aparatos radio-eléctricos, amplificadores gramofónicos, arreglos garantizados. Desengaño, 14. Teléfono 17410.

SASTRERIAS

SASTRERIA Aracil. Trajes a pagar en pequeños plazos semanales o mensuales a precios limitados. San Bernardo, 45, entresuelo.

SASTRERIA Merchante. Mayor, 82, entresuelo. Talleres modernamente organizados, hechura forros de 70 pesetas, por 40. Corte, confección, última palabra.

TRABAJO

Ofertas

SERVIDUMBRE respetuosa facilitamos. Preciados, 33. Contratación servicios. Teléfono 4960.

PORTERIAS dependientes, amas gobierno, señoras compañía, chofers, cobradores, ordenanzas, gestionamos colocaciones con absoluta seriedad. Preciados, 33. Contratación servicios.

EMPLEOS para licenciados Ejército. Informes, consultas. Presentación expedientes. Preciados, 33. Contratación servicios.

NODRIZAS montañesas y castellanas colocamos. Preciados, 33.

MECANOGRAFOS, institutrices, profesores, contables secretarios, administradores, gestionamos colocaciones. Preciados, 33. Contratación servicios.

FALTA ayudanta modista. Quintana, 24, cuarto.

CENTRO Femenino dispone toda clase servidumbre informada. Conde Duque, 52. Teléfono 36440.

LICENCIADOS Ejército. Empleos civiles para soldados, cabos, sargentos. Informes gratis. Centro Gestor. Montera, 20.

CONTABLE necesitamos. Apartado 6.001. Inútil escribir sin acompañar buenas referencias.

COCINERAS: ¿Queréis ganar doble sueldo? Comprad por treinta céntimos una entrega de 'La Perfecta Cocinera' en Madrid-París. Sección de menaje, sótano.

CENTRO de colocaciones, 14.200 colocados, casa fundada 1915. Colón, 14.

NECESITASE chica para todo, para poca familia. Inútil presentarse sin informes. General Alvarez de Castro, 42, tercero izquierda.

Demandas

SEÑORA educada, solicita ocupación decorosa. Oso, 10. Señora Guijarro.

PELETERA, corsetera, especialidad gruesas. Bola, 11.

JOVEN culto honorable solicita Secretaría particular, cargo análogo. Calle San Vicente, 4, segundo izquierda, 9-10 noche.

COCINERA informada, sabiendo cocina francesa, española. Segovia, 27, principal centro.

TRANSPORTES

MUDANZAS, 20 pesetas. Transportes España. Costanilla Capuchinos, 3 (Plaza Bilbao).

TRASPASOS

TRASPASAMOS locales y establecimientos. Rapidez y reserva. Preciados, 33. Contratación servicios.

TABERNA bar acreditado, traspaso baratísimo. Ruiz. Requenas, 129. Puente Vallecas.

TRASPASO establecimiento bien decorado, céntrico. Desengaño, 10 (Ortopédico).

ANTIGUA droguería traspaso, por ausentarme de Madrid (ocasión). Apartado 6.015.

FARMACIA acreditada con sociedades, se traspasa. Razón: Madrigal, Alcalá, 164.

TRASPASO huevería, frutería, bonita instalación, con separación para otra industria, 1.500 pesetas. Razón: Recoletos, 2, huevería.

VARIOS

JORDANA. Condecoraciones banderas, espadas, galones, cordones y bordados de uniformes. Príncipe, 9, Madrid.

ALTARES, esculturas religiosas. Vicente Tena. Fresquet, 3. Valencia. Teléfono interurbano 12313.

ABOGADO, consulta económica, tramitación rápida, redacción contratos. Cava Baja, 16.

ULLOA, Relojería, Carmen, 39. Relojes de todas clases, cristal, 0,25.

"LA Golondrina". Casa especializada en abanicos, sombrillas, bolsillos, medias, paraguas, velos, pañuelos, corsés-fajas, superior calidad; precios reducidos y siempre regalos. No olvide: Espoz y Mina, 17, casi plaza del Angel.

SEÑORAS: Arreglo todos los bolsos. Aranda. Colegiata, 8, primero (fábrica).

SOMBREROS caballero, señora. Reformo, limpio, tiño. Valverde, 3. Teléfono 19903.

SYMPATIK, lo pega todo. Tubito, 0,15. Fábrica. Ardemans, 16, Madrid.

HERMOSILLA, 83 (fábrica) Arreglamos, hacemos medias, calcetines, cogemos puntos, procedimientos patentados.

TINTORERIA Católica "El Mosquito". La que recomendamos a nuestros lectores por su seriedad y economía. Lutos en 12 horas. Despacho Central: Glorieta de Quevedo, 7, teléfono 34555 Sucursales: Esparteros, 20, teléfono 15869. Almansa, 3. Cuatro Caminos.

REGALOS prácticos en surtido calidad, gusto y precios baratos; la antigua Casa Serrano, la más indicada para comprar y quedar bien con vuestras amistades; visitadla. Infantas, 27.

RELOJERIAS Aguado venden baratísimo relojes de bolsillo, pulsera, despertadores y composturas a mitad precio. Espoz y Mina, 22; Cruz, 41. Teléfono 11370.

ALBAÑILERIA, similares, trabajos, reparaciones, presupuestos gratis, garantías, facilidades. Apartado 12.207.

RELOJES pulseras caballeros, despertadores y pared, de las mejores marcas. Modernos talleres de composturas, garantía seria. Ismael Guerrero. León, 35 (casi esquina Antón Martín). Descuento 10 % a suscriptores presenten anuncio.

CHOCOLATE para diabéticos, Manuel Ortiz. Preciados 4. El paquete, 2,65.

TESTAMENTARIAS asuntos civiles, anticipo gastos. Abogado competente. Centro Gestor. Montera, 20.

VENTAS

PIANOS Görskallmann, Bösendorfer, Ehrbar, Autopianos. Ocasión, baratísimos, Armoniums Mustel. Materiales. Rodríguez. Ventura Vega, 3.

100 cupones Progreso, Mundial, Cadenas o Madrid, 200 Nacional, Fortuna o Ideal, regala esta Casa en kilo café de 8 y 9 pesetas de la casa; 100 ó 200 invariablemente en kilo de "Estrella", "Cafeto", "Guilis" o de la Casa de 10 pesetas; 70 cupones ó 140 en kilo de 9 pesetas "Estrella", "Cafeto" o "Guilis". En los cuartos y en los medios se regala lo que corresponde a lo indicado. En cada libra de chocolate de la marca "Panamá", 25 ó 50 cupones se regalan invariablemente. Economato Melgar. Relatores, 9. Teléfono 14459.

Accesorios de Automóvil. Ahorrará tiempo y dinero. ¡¡Siempre!! ¡¡Siempre!! CASA ARDID. Génova, 4. Vende 4.000.000 pesetas en

CUADROS. Mejor surtido. Casa Roca. Colegiata, 11. Molduras, grabados, oleografías.

CUADROS antiguos, modernos, objetos de arte. Galerías Ferreres. Echegaray, 27.

MANTONES de Manila, mantillas, peinas y abanicos, los mayores surtidos, las mejores calidades y precios. Calatrava, 9. Preciados, 60.

PARA toda clase de camas somier acero Vitoria, compruebe etiqueta y marca.

LINOLEUM. Persianas. Gran saldo mitad precio. Salinas. Carranza, 5, teléfono 32950.

PIANOS, autopianos, armonios, violines, baratísimos, plazos, alquiler, cambio. Casa Corredera. Valverde, 22.

BOLSILLOS preciosos, baratísimos, medias, sombrillas, abanicos. Sánchez Sierra. Fuencarral, 46.

VENDO perro lobo un año, ausentarme. Razón: Jesús Giraldo. Camarero. Café Puerto Rico.

ULTIMOS días liquidación, baratísimo, alcoba, arca antigua, armario tres lunas, reloj pared, cuadros, bodegones, figura mármol, vitrina, estatuas bronce, coqueta, otros. Jardines, 40.

HARMONIUM ocasión, pianos venta, alquiler, discos, rollos, Príncipe, 22, entresuelo.

FONOGRAFOS, discos, autopianos, rollos, pianos, contado, plazos. Oliver. Victoria, 4.

PERSIANAS. Saldo mitad precio. José Más. Hortaleza, 98. Teléfono 14224.

LENTES, gafas. Cristales, armaduras, a peseta. Arroyo. Barquillo, 9.

PARAGUAS Vélez, abanicos sombrillas, bastones, artículos piel, grandes surtidos, despachos: Arenal, 9; San Bernardo, 13 (Gran Vía); Apodaca, 1 (esquina Fuencarral).

AUTOPIANOS, pianos, nuevos y ocasión, venta, alquiler, compra, plaza Salesas, 3. Teléfono 30.996. Gastón Fritsch, afinador, reparador.

CASA Aryma. Carmen, 28. Madrid. Medallas, rosarios, crucifijos, benditeras, placas artísticas religiosas. Fabricación propia.

PIANO buen uso, 750 pesetas. Teléfono 15063.

MAQUINA escribir Yost, 175. Baratísimos partida libros, cuentos propios propaganda. Cava Baja, 30, principal.

A plazos: Aparatos altavoz, sin pilas, maletas, baúles, muebles oficina. Preciados, 27.

URGE vender preciosa escultura del Carmen, propia oratorio. San Pedro, 22, segundo derecha.

GRANDIOSO surtido en camas, colchones, sábanas y colchas de todas clases, baratísimas. Bonitas colchas seda matrimonio todos colores, 15 pesetas. Teléfono 51915. Gómez, Serrano, 38.

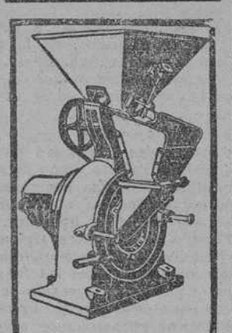

MOLINOS
de todas clases, para mano y fuerza motriz. Trituradores. — Desintegradores. Cortadoras. Tamizadoras. Inmenso surtido.
Pídase catálogo
MATTHS. GRUBER
Apartado 185. BILBAO

Legítimo JEAN PARIS

PURO HILO -:- SIEMPRE EL MEJOR
Librito doblado, 125 hojitas ..... 25 céntimos.
„ estuche, 75 „ ..... 15 „
Block, 500 hojas sin escudo, 0,90, y con escudo oro, una peseta.

VINOS Y CONAC
Casa fundada en el año 1730
PEDRO DOMECQ
PROPIETARIA
de dos tercios del pago de Macharnudo, viñedo el más renombrado de la región.
Dirección: PEDRO DOMECQ Y CIA, Jerez de la Frontera

LINOLEUM
6 ptas. m2. Persianas, gran saldo a mitad precio. Salinas. Carranza, 5. T 32370

CONKLIN ENDURA
Stilográfica y lápiz garantizados para toda la vida. Se cambian gratis todas las piezas que se rompan, incluso la plumilla.
Casa MOZO. Alcalá 9
PAPELERIA

VENDO
casa en 95.000 pesetas, con hipoteca Banco, renta 20.880. Hernán Cortés, 16; 3 a 5.

A TODA ESPAÑA
EL DIRECTOR propietario del DESPACHO más antiguo de Madrid (según título del Ministerio de Fomento expedido el año 1910), SEÑOR TRALLERO, propietario de reconocida solvencia, recuerda a su numerosa clientela de toda la península que continúa colocando con éxito CAPITALES GRANDES o PEQUEÑOS en operaciones HIPOTECARIAS al 8% DE INTERES ANUAL, cobrables por SEMESTRES anticipados sin molestias ni gastos para el capitalista.
FUENCARRAL, NUMS. 40 y 42. Teléfono 13326.

AGUA DE BORINES
Reina de las de mesa por lo digestiva, higiénica y agradable. Estómago, riñones e infecciones gastro-intestinales (tifoideas).

"LA CHOCOLATERA"
Cafés, Chocolates: Los mejores del mundo. Huertas, 22, frente a Príncipe. No tiene sucursales.

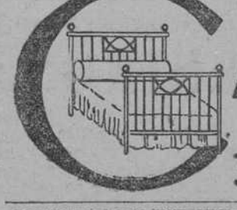

PARA ADQUIRIR LAS MEJORES
CAMAS DORADAS
dirigirse a la FÁBRICA
34. CALLE DE LA CABEZA, 34.

†

SEXTO ANIVERSARIO

LA EXCELENTISIMA SEÑORA

D.ª MARIA DE LOS DOLORES AGRIPINA MESA Y QUERALT

CONDESA VIUDA DE LOS VILLARES

Falleció el día 30 de mayo de 1923

Habiendo recibido los Santos Sacramentos y la bendición de Su Santidad

R. I. P.

Sus hijos, hijos políticos, nietos, bisnietos, hermana política, sobrinos, sobrinos políticos y demás parientes

RUEGAN a sus amigos se sirvan encomendarla a Dios en sus oraciones.

Todas las misas que se celebren el día 30 del corriente en los padres Paúles, en Santa Teresa y Santa Isabel (Chamberí), San Fermín de los Navarros, Corazón de María; el Manifiesto y misas en Santo Domingo el Real (Claudio Coello); el día 31, todas las misas en San Francisco el Grande, Santo Cristo de la Salud, y el 1.º de junio en el Salvador y San Luis Gonzaga (Zorrilla), serán aplicados por el eterno descanso de su alma.

Varios señores Prelados han concedido indulgencias en la forma acostumbrada.

Oficina de Publicidad: R. CORTES, Valverde, 8, 1.º Teléfono 10.905.

†

SEXTO ANIVERSARIO

LA EXCELENTISIMA SEÑORA

D.ª MARIA DE LA ENCARNACION FERNANDEZ DE CORDOBA CARONDELET ALVAREZ DE LAS ASTURIAS BOHORQUES Y DONADO

Duquesa de Bailén, marquesa de Mirabel, condesa de Berantevilla, etc.; grande de España, dama de honor de sus majestades las reinas doña Victoria Eugenia y doña María Cristina, condecorada con la banda y gran cruz de la Orden de Damas Nobles de la reina María Luisa y con la cruz "Pro Ecclesiae et Pontifice", celadora de la Guardia de Honor y Apostolado de la Oración, terciaria franciscana.

Falleció piadosamente en la paz del Señor el día 31 de mayo de 1923

R. I. P.

Su viudo y demás familia

RUEGAN a sus numerosos amigos la encomienden a Dios Nuestro Señor.

Todas las misas que se celebren el día 30 de mayo en la parroquia de Santa Bárbara, en San Pascual y en las religiosas del Corpus Christi (vulgo Carboneras); el día 31, en la parroquia de Nuestra Señora de la Almudena y en la Pontificia de San Miguel (padres Redentoristas), y el día 1.º de junio en la parroquia de San José, en Nuestra Señora de la Consolación y en el oratorio del Olivar, serán aplicadas por el eterno descanso de su alma.

El Manifiesto del día 30 de mayo en las religiosas del Corpus Christi; el día 13 de cada mes en los Servitas (plaza de San Nicolás, 10), así como el alumbrado de los días 7 y 30 de cada mes en el santuario del Inmaculado Corazón de María y en las Reparadoras, respectivamente, se aplican también en sufragio de su alma.

Varios excelentísimos señores Prelados tienen concedidas indulgencias en la forma acostumbrada.

NEUMATICOS
ULTIMA FABRICACION.
Los mayores descuentos.
La CASA mejor surtida.
Exportación Provincias.
Agentes en todas ellas.

MUEBLES
LA CASA APOLINAR hace grandes rebajas e invita a su numerosa clientela a visitar su exposición:
INFANTAS, 1

Madrid.—Año XIX.—Núm. 6.199

EL DEBATE

Miércoles 29 de mayo de 1929

LA TUMBA DE JOSELITO

(CRONICAS SEVILLANAS)

Un japonés va camino del cementerio sevillano. Camina lentamente. Ya está en el cementerio. No es precisamente el de Génova, el de Hamburgo, el Père-Lachaise, de París, o el de Milán; pero... ¡como le han dicho que en aquel cementerio está la tumba de Joselito!... He aquí a nuestro japonés frente a esa tumba. ¿La descubro? Sería inútil. La mayoría la conocéis: unos porque la habréis visto, otros porque habréis contemplado fotografías del mausoleo dedicado al famoso y malogrado torero. Los que ni de un modo u otro tengáis noticia de esa obra artística de Benlliure, de la que tanto se habló en su tiempo, con la descripción que yo hiciera de la misma os quedaríais a buenas noches. La pluma no es el pincel. La pluma se ha hecho para retratar el alma.

El japonés contempla las figuras de aquellos hombres del pueblo andaluz, de aquellas gitanas y de aquellos niños que, apenados todos, parecen caminar llevando la caja del muerto. ¡Hermoso monumento!... No cabe negarlo.

Hace nueve años que Joselito tuvo la desdicha de que lo matara un toro. Sus admiradores no le han olvidado.. Buenas pruebas de ello son esas coronas frescas y esos ¡quince mil claveles! que cubren hoy su tumba. ¡Muy bien! Honrar a los muertos no está mal. El japonés recuerda que momentos antes ha pagado veinte céntimos por el clavel que lleva en la solapa, y hace cuentas mentalmente y saca en consecuencia que son tres mil pesetas las que los admiradores y deudos de Joselito se han gastado en claveles, sin contar lo que las coronas valgan.

La artística tumba de Joselito, que está a la entrada del cementerio, le hace pensar al japonés que va a pasar una excelente mañana recorriendo la casa de los muertos sevillanos, como otras que pasó en Hamburgo, en Génova, en París, en Milán visitando los cementerios de estos lugares... Cuando así se honra la memoria de los toreros, ¿qué maravillas no ha de ver contemplando tumbas de sabios, de pintores, de poetas, de héroes que dieron su vida por la Patria?... Allá, en Milán, por ejemplo, recuerda que a cada paso tropezaba con un artístico mausoleo levantado en honor de los que murieron en el campo de batalla. Y es pródiga Sevilla en héroes, en sabios, en artistas... Andalucía pare flores y genios. Y el japonés se decide a recorrer calle por calle la necrópolis sevillana...

Muy cerca de la tumba de Joselito está la de Espartero... ¡Bah! Una tumba vulgar. El japonés conoce la frase de este último torero: "¡Más cornadas da el hambre!..." El Espartero era un filósofo... Por eso, sin duda, su tumba es pobre... El japonés, harto de caminar por el cementerio sin hallar nada que merezca la pena de contemplarse, se decide a regresar a Sevilla. En los ojos diminutos y oblicuos del nipón se ve relampaguear la ironía. Sobre un libro extiende una pequeña cuartilla y escribe sus impresiones. Helas aquí: "En España (a juzgar por lo que he visto), el torero es un dios. Si yo fuera español, sería torero (mal hecho, señor japonés: lo que hay que hacer hoy es saber dar patadas a una pelota). De sabios, artistas y héroes deben de andar muy mal los españoles. Comprendo lo de los quince mil claveles, porque aquí dicen que la cuestión es pasar el rato, y Joselito cuentan que se los hizo pasar muy buenos a sus compatriotas. Todos los sabios con unos brutos. Sí, soberbios, creemos saberlo todo, lo cierto es que no sabemos nada. Lo que hay que saber es divertir a las multitudes. Con ello se gana gloria, dinero y hasta la inmortalidad (Esto no creo que rece con los periodistas)... No cabe negar que este país español es muy pintoresco. Hay "vivos" en él que, sin más condición que su viveza (en el Japón se llama a esto falta de vergüenza), suben como la espuma, y hay muertos, como este que hay junto a mí cubierto de claveles, en medio de tantos otros que no tienen ninguno sobre su tumba, que explican que España no sea lo grande que debiera ser... ¡Bah!... Tienen razón estos españoles: la cuestión es pasar el rato..."

¿Fué la oblicuidad de los ojos del japonés la que le hizo vernos de ese modo? ¡Quizá! Yo voy a ver si me tocan las narices, me rejuvenezco y me dedico a dar patadas a una pelota.

Armando GUERRA

EL SABLAZO, por K-HITO

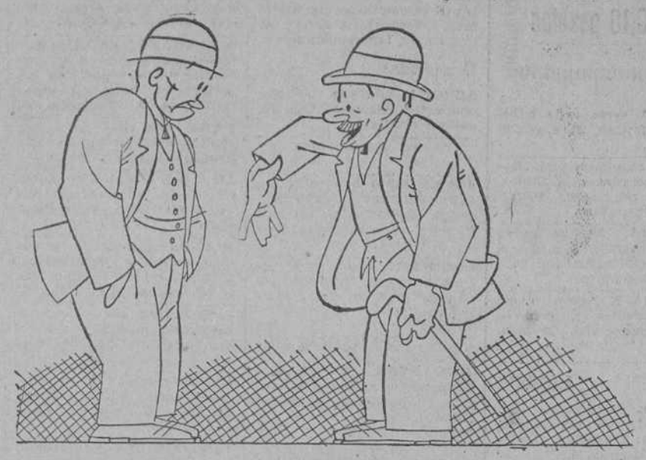

—Chico, perdona, pero no tengo más que un billete de veinticinco pesetas para toda la vida.

—¡Tan amigos como siempre, hombre! ¡Vengan esos cinco!

ESTAMPAS LIRICAS

EL ALMA DE LOS JARDINES

La tarde, junto al Genil

El paseo que bordea el Genil, en Granada, tiene honores de parque. Jardines viejos, con un maravilloso silencio que las voces de los niños no turban, sino que lo realzan, como esas lucecitas encendidas en las tinieblas, que entenebrecen más las sombras impenetrables.

Son jardines en plena naturaleza: el río gorjea fuerte, casi con bravura, y entre el ramaje espeso y dorado por el crepúsculo se descubren los perfiles de la Sierra con nieve en los picos.

Una honda y melancólica poesía invade el jardín, al que se asoma la ciudad por sus cármenes famosos, alineados cara al paisaje, embriagados de flores. Arriba—alta y señera—la Alhambra recortada en el lívido cielo.

Ya al final del paseo, entre sus bosquecillos, van los caminitos paralelos al río haciendo eses, y sobre el borbotear del agua empezamos a percibir la música de la banda que da un concierto en la plazoleta, en torno a cuyo templete los coches se han parado. Damas y caballeros, sin dejar sus trenes, oyen la música que suena prodigiosamente en el paraje recatado, junto al Genil.

Todo tiene allí íntimo encanto provinciano y señoril; encanto de vieja estampa muy siglo XIX.

Alejándonos del concierto, desandamos el paseo solitario en dirección al monumento de los Reyes Católicos. En la puerta de un cármen hay dos muchachas, herráticas y finas; una rubia, la otra morena y ambas inquietantes, como las modelos de Romero de Torres. Visten, respectivamente, de rosa y de blanco; vestidos ceñidos, lisos, sencillos, cual los de las mujeres cenceñas del pintor cordobés. Como la tarde declina, nos parecen dos luceritos tempranos.

Se despiden. Queda la morena, recostada en el marco de la puertecita, viendo ir a su amiga. Esta, de cuando en cuando, vuelve el rostro, y la morena agita entonces en el aire la mano lilial.

Huertecico teresiano

Pocas cosas consiguen conmovernos tan profundamente como aquéllas cuya evocadora grandeza espiritual o histórica corresponde a materialidades pequeñitas, débiles o humildes.

España es la tierra típica de estas sorprendentes, vivas paradojas que podrían simbolizarse en las frágiles carabelas colombinas surcando el mar infinito para descubrir un mundo.

Idénticos pensamientos suscita la visita a las habitaciones de Felipe II en El Escorial, desde cuya pobreza—monacales estancias—se gobernaba el más vasto imperio que conocieron los siglos... Y la santa sencillez de nuestra genial Reina Católica...

Y—en otro orden de cosas—el noble señorío de los viejos y bellos palacios cántabros, en cuyos interiores la total ausencia de molicie pregona austeridades de vida y sobriedad de conducta en sus hidalgos moradores de otrora.

¡Chocitas de adobe—cunas humildes de esclarecidos linajes—, nidos frágiles de altísimos vuelos de santidad, o de sabiduría, o de heroísmo!

Garrochistas de Bailén... Empecinados héroes populares...

Y—para no seguir—pensemos un punto en cuanto cifra y expresa en este sentido la colosal figura—inmortal concreción española—del "Quijote".

¡Celadas de cartón y armas mohosas, en mil empresas y batallas ilustres! ¡Aldonzas subidas a la altura ideal de Dulcineas! Locuras santas, victorias imposibles y gloriosos desastres...

Fortaleza espiritual, temple férreo y viril, alma seráfica de la humilde y graciosa Teresa de Jesús...

Toda Avila es como su Santa. Pequeñita y grandiosa a la par. Pobre y caballeresca, femenina y fuerte, humilde y seca, pétrea y amable, mística y sencilla, docta, grave y cordial.

...Un frailecico simple y risueño—en el rostro infantil increíble expresión de candor—nos conduce al jardín de la Santa.

—Aquí jugaba la Santa Madre, niña, con su hermano, y de aquí salieron, en aquel sublime rapto de fe aventurera, los dos párvulos para convertir herejes...

Aquí jugaba... En este huerto: en este jardín... Pero, ¿qué huerto, qué jardín? ¿A qué juegos podían entregarse "aquí" aquellos niños? Entre las altas tapias, ¿qué se encierra? Nada...

Un poquito de tierra, un poquito de hierba, unas poquitas plantas, un poquito de cielo, un rayito de sol... Nada. Tres, cuatro metros en cuadro. Tierra, hierbecillas, unas hojitas; altas tapias, aire fino, cielo azul. Nada... La más mínima expresión de jardín; un huerto de juguete. ¡Nada!

¡Y aquí era...! Aquí jugaba la Santa, niña.

Y aquí, ¡oh!, sí; aquí se encierra y de aquí se expande—como pequeña florecilla atesora y exhala intenso aroma—la infinita emoción del espíritu teresiano, casi tangible su presencia espiritual en la huella invisible de sus sandalias.

José D. DE QUIJANO

Lindbergh se ha casado en la intimidad

Parece que ha emprendido la luna de miel en avión

ENGLEWOOD (Nueva Jersey), 28.—Ayer se celebró en la intimidad la boda del aviador Lindbergh y la señorita Annie Morrow, hija del embajador de los Estados Unidos en Méjico.

* * *

ENGLEWOOD (Nueva Jersey), 28.—Terminada la ceremonia matrimonial, el coronel Lindbergh y su esposa, Annie Morrow, salieron de esta ciudad en dirección ignorada. Se sabe, sin embargo, que Lindbergh tiene preparado su avión en Nueva York para emprender un vuelo, siendo muy probable que utilice este aparato durante la luna de miel.

Según se dice, Morrow, suegro de Lindbergh, ganaba anualmente un millón de dólares como socio del famoso banquero J. P. Morgan, y abandonó sus actividades financieras al hacerse cargo del puesto de embajador de los Estados Unidos en Méjico. — **Associated Press.**

LA EXPOSICION DE BARCELONA

El Rey al salir del pabellón de Hungría después de ser inaugurado

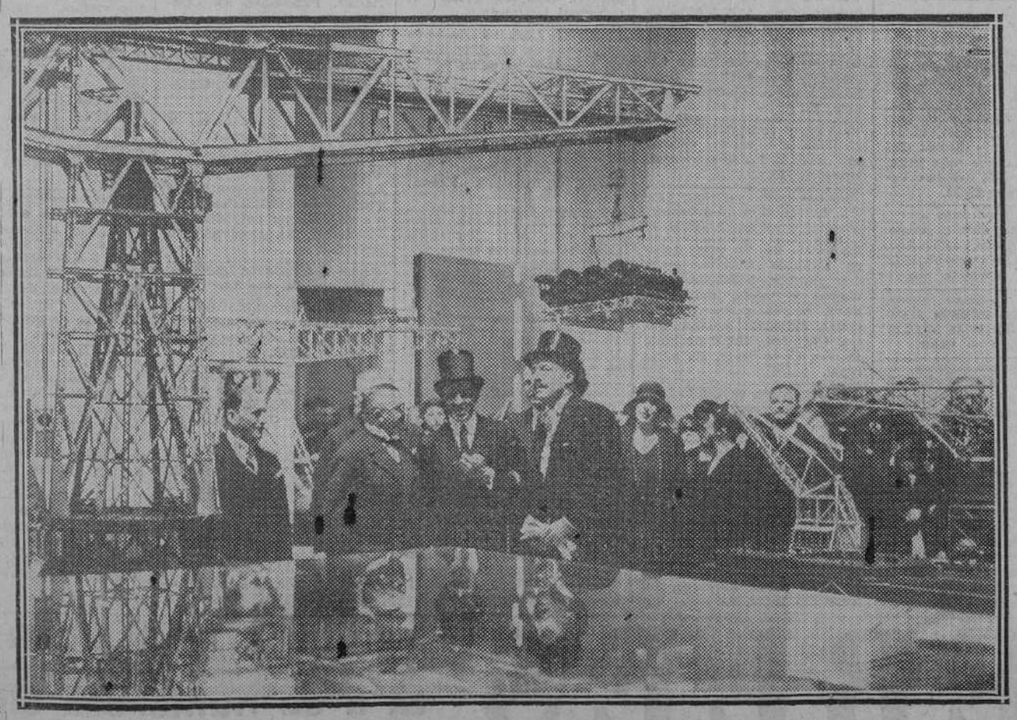

Los Soberanos visitando el pabellón de Alemania en la Exposición de Barcelona (Fotos Sport.)

IDEAS PENINSULARES

Es lícito preguntar: el día en que la gran masa de la población ibérica salga del anónimo y acorde su actividad a la alta vida cívica y a la cultura moderna; cuando los pobres etnógrafos giman por el olvido de los tipismos lolocales, hijos del aislamiento; cuando el pueblo no signifique plebe y sea, en cambio, sinónimo de nación; cuando una gran labor de extensión de las conquistas del siglo XIX haya derramado la riqueza y el bienestar y aprovechado energías latentes; cuando la espontánea diferenciación orgánica haya delineado la nueva estructura del Estado, sobre cuya estabilidad, como en los aúreos siglos de Isabel I, Juan II y Manuel I, haya de alzarse una nueva construcción, ¿cuál será el plan de esa construcción y cuáles los ideales que han de inspirarla? Otra curiosidad: si la Península despierta, que hará durante su vigilia? Evidentemente no será llevar a los resignados de ahora el morbo del descontento y del pesimismo; no será embriagarlos de oxígeno, como a un anémico a quien se transporta bruscamente a un paraje de altura; no será darle sólo receptividad al mal, como a un analfabeto a quien se le enseña a leer sólo para que deletree novelas eróticas y pasquines.

Ese día quedará patentizada una vez más la versatilidad del genio peninsular, la riqueza de sus posibilidades, en gran parte resultado de un pasado tan fuerte que es un compromiso y una reserva de energía. Y la gran habilidad de los políticos de España y de Portugal estará en armonizar esas dos modalidades, española y portuguesa, en un mismo programa. ¿Modalidades? No; en realidad, dosificaciones diversas en la combinación de los mismos elementos.

En España estamos asistiendo a la creación de nuevas tradiciones de política externa, que a su vez van a buscar argumentos de antigüedad a la obra de Vitoria y de Suárez. El recuerdo de una gran decepción, la inteligente y generosa neutralidad en los trágicos años de 1914 a 1918, la atmósfera internacional creada por la Sociedad de Naciones y la más directa influencia del Sumo Pontífice en la política internacional están marcándole un rumbo espiritual, un verdadero ideal colectivo a España, columna maestra del templo de la paz. Y como España es una de las grandes potencias mediterráneas y el Mediterráneo tiende a ser teatro de dos exaltados nacionalismos, uno democrático y otro imperiata, es en el viejo "mare nostrum" donde España tiene el escenario desde el que ha de representar su papel de árbitro pacificador.

El Atlántico es para España—sin que se desinterese en una aprovechada política colonial en la costa africana—su gran cosmorama. De la otra banda del Atlántico le vienen los mayores prestigios históricos; allá tiene repercusión inmediata y prolongada toda la creación de sus valores culturales; para aquellos países del Nuevo Mundo es España como un relicario de tradicionalismo nacionalizador, que será siempre una defensa sin armas, pero eficaz, contra la sugestión norteamericana; para todo ese mundo hispanoamericano será la aliada natural en Europa, y todavía más, el árbitro pacificador a salvo de toda sospecha de parcialidad. De América vendrá siempre la mayor influencia estimuladora para la inteligencia española, que de esta manera pierde su significado local para ganar en universalidad. Y, diga lo que dijere Maurras, no hay en los tiempos modernos ascendiente mayor que el de la inteligencia. La intelectuación más profunda de la vida será uno de los rasgos característicos del siglo XX. Sino que hay que distinguir entre intelectualidad e inteligencia, entre literatura estéril e inteligencia activa. Ford es el prototipo del intelectual moderno, el tipo que hemos de oponer al del Renacimiento y al del siglo XIX.

Por el contrario, Portugal es un país exclusivamente atlántico y sólo puede ser engranaje poderoso en el mecanismo de esa política pacifista de España y en la constante iberización de América, donde creó la patria mayor; sus más grandes energías tiene que concentrarlas en su obra africana, en esa Africa que bajo aspectos tan distintos y en formas tan diversas reclama su atención y consume sus fuerzas desde hace más de cinco siglos—la ilusión marroquí, la navegación costera por todo el continente, la creación de colonias de soberanía, el reconocimiento geográfico del interior—; esa Africa adusta que ni las seducciones de Oriente ni los millones de Occidente le hicieron olvidar y que viene a ser todavía la base de la última etapa de su gran obra colonizadora.

Así como ante la aspiración imperialista de redondeamiento geográfico de Felipe II fué nuestra obra histórica lo que nos individualizó y defendió, será nuestro africanismo moderno lo que nos diferencie ante la política mediterránea e iberoamericana de España, elevándonos de región a potencia afín, hermana, pero diferente, solidaria en sus intereses y en las altas aspiraciones, pero también con aspiraciones e intereses propios. Y esta variedad en la unidad será lo que dé trascendencia al desperzar de la Península a una obra de revalorización espiritual para el mantenimiento de la paz en el Sur de Europa para la realización del magnífico sueño del iberoamericanismo y para la creación de nuevas naciones peninsulares en Africa del Sur.

He aquí algunas profecías baratas, porque la fantasía política es libre y porque no hay quien disparate tanto en política como los observadores aislados que no quieren saber de ella...

Fidelino de FIGUEIREDO

ACTUALIDAD EXTRANJERA

La política francesa

La mayoría sigue fiel al Gobierno, cuya posición aparece asegurada

El único peligro serio es la necesidad de ratificar el acuerdo con Norteamérica sobre las deudas

El primer debate planteado en la Cámara francesa—la interpelación sobre el primero de mayo—ha agrupado a los partidos en la misma forma que antes de las vacaciones parlamentarias. De un lado el cartel de izquierdas—socialistas, republicanos socialistas y radicales socialistas—y los comunistas; de otro lado, con el Gobierno, las derechas—Unión Republicana Democrática y demócratas populares y el centro—, republicanos de izquierda, acción democrática y social, izquierda social y radical, izquierda independiente, independientes de izquierda e izquierda radical. En total 68 votos de mayoría gubernamental, como en los debates financieros y de política religiosa de hace dos meses.

El partido radical ha continuado fiel a su misión de comparsa del socialismo, aun en la defensa que éste hacía de los comunistas. Naturalmente, era el partido que se encontraba en peor posición en este debate, ya que en 1927, con varios ministros radicales en el poder, se utilizaron los mismos procedimientos que ahora para evitar los mismos males. A pesar de todo y por no hacer sin duda el número de detenciones necesario hubo en París comercios y cafés saqueados.

Aquella lección sirvió. El ministro del Interior no tuvo que hacer grandes esfuerzos para convencer a la mayoría. Técnicamente—en la técnica parlamentaria—se trataba de aplazar la interpelación, pero en realidad no quedaron grandes cosas que decir. Tardieu replicó a los protestantes haciendo el balance de la jornada. Más de 3.000 detenciones de veinticuatro horas y el queso y el pan que madame Chiappe envió a la cárcel para que los detenidos no festejasen el primero de mayo con un día de ayuno riguroso. Así hubo tranquilidad en la calle y reposo en la Cruz Roja.

La Policía cumplió con su deber principal, que es el de prevenir, y lo hizo sin severidades. ¿"Y la libertad", interrumpió indignado un diputado izquierdista. Tardieu hizo notar que los socialistas pudieron festejar el día sin que los agentes interviniesen, pero en el caso de los comunistas no se podía consentir que atropellasen la otra libertad, menos izquierdista, pero más verdadera, de los ciudadanos pacíficos en peligro de recibir un tiro o una pedrada si se consentían las manifestaciones comunistas. En 1919 con la libertad incólume hubo en París 400 heridos.

La interpelación de que hablamos ha sido la primera escaramuza entre la Unión Nacional y sus adversarios. Parece que la etapa parlamentaria que ahora comienza será semejante a la anterior y que las izquierdas no quieren dejar tregua al ministerio, sobre todo al del Interior; pero el único peligro serio de una crisis aparecerá si se plantea la necesidad de ratificar el acuerdo con Norteamérica sobre las deudas de guerra.

Este problema divide a la mayoría y precisamente donde más repugnancia existe a la ratificación es en el sector derechista, el más fiel a Poincaré. Hasta ahora no urgía ratificar, pero el día primero de agosto vence el plazo de pago de los 400 millones de dólares en que Francia compró los almacenes norteamericanos de material y municiones de guerra.

En el acuerdo concertado esta cantidad se une a la deuda propiamente dicha, pero mientras este Tratado no se ratifique, los 400 millones son una deuda distinta que hay que pagar a su tiempo. Todavía sería posible conseguir la ratificación sin muchas dificultades si la Conferencia de peritos adoptase una solución satisfactoria para Francia, pero las impresiones no autorizan el optimismo.

El Gobierno no tiene en la actualidad otras preocupaciones que esta cuestión y quizás la de los funcionarios públicos, que, cada vez más socialistas, se muestran también cada vez más amenazadores. Por lo demás, la situación del ministerio es segura y el presupuesto de 1930, al hacer al contribuyente el regalo de 1.500 millones de francos en desgravaciones, no ha de contribuir poco a su afirmación.

R. L.

La información, propiedad de los periódicos

Ha comenzado su estudio la Conferencia de Agencias de Prensa

CONSTANTINOPLA, 28.—La Conferencia de agencias aliadas de Prensa, presidida por el señor Meynot, consejero delegado de la Agencia Havas, ha continuado sus trabajos, estudiando la serie de medidas que se han propuesto para proteger la propiedad de las informaciones, considerándolas como una propiedad análoga a cualquiera otra, industrial o intelectual, y las mejoras que se hacen necesarias en las comunicaciones telefónicas internacionales.

Proyecto alemán para la reconstrucción de Angora

Capacidad para una población cuatro veces mayor a la de hoy

ANGORA, 28.—Para la reconstrucción de Angora ha sido aprobado el proyecto de un arquitecto alemán, cuyos planos prevén el desarrollo de la ciudad hasta ser capaz de albergar ampliamente 300.000 habitantes.

Otros 52 diputados de Méjico, procesados

Se les acusa de haber tomado parte en el último alzamiento

MEJICO, 28.—La Cámara de Diputados ha acordado levantar la inmunidad parlamentaria a 52 diputados valenzuelistas, que fueron expulsados de ella y deberán comparecer ahora ente los Tribunales, como simples ciudadanos, para responder de la acusación que pesa sobre ellos de haber participado en el último movimiento revolucionario.

Anteriormente, y por igual motivo, fueron acusados otros 16 y declarados más tarde libres de culpa.—**Associated Press.**

MAS COMBATES EN JALISCO

MEJICO, 28.—El general Cedillo, jefe de las fuerzas federales que operan contra los rebeldes "cristeros", comunica que ha librado varios encuentros contra dichos elementos, a los que causó numerosas bajas.—**Associated Press.**

PALIQUES FEMENINOS

EPISTOLARIO

Casada joven (Madrid).—Ese doloroso desencanto puede obedecer a muchas causas...; pero en último término, y al ser remediable, recuerde que no es esa la única finalidad del matrimonio. Ni la única ni siquiera la más bella y la más digna de quien posee un espíritu delicado y henchido de ternura y de ideales... Y al buen entendedor, etc., etc.

Pinocho y Chapete (Murcia).—¿Pero de veras que ese don Juan "proindiviso" vale la pena de que estén ustedes, ambas a dos, bordeando unas neurosis de pronóstico grave? ¡Bah!

Amor hermoso (San Sebastián).—No hay de qué darlas, señorita, y encantado. De acuerdo en lo de la "caricatura" y... en que es usted un poco complicada, y tal vez más que complicada, "desorientada", efecto, probablemente, de la frustración de su porvenir y estado. De donde se deduce que lo primero es tratar de "fijar" esa espiritualidad un poco... contradictoria, como usted misma lo reconoce. La vida no es sólo amor humano, sino que tiene motivos y posibilidades tanto o más bellas en otros órdenes. Pero no le quepa duda tampoco de que un idealismo excesivo y al margen de la realidad, que es la que manda, nos hace desgraciados, por inadaptación a la vida que hay que vivir.

Una Chueta (Baleares).—Una diferencia de edades de treinta años entre marido y mujer justifica, no le quepa duda, esa opinión general, pero no excluye la posibilidad de casos particulares (como por lo visto el que usted cita), en que existiendo tan grande diferencia "se ama intensamente y con un cariño mutuo y verdadero". De donde se deduce que pueden ser felices la muchacha de veinte años y su profesor y galán de cincuenta. Es posible..., aunque no frecuente.

Una lectora. Bilbao.—Muy razonable e interesante su carta, de la que gustosos tomamos nota.

Flor de azahar. Castellón.—"El gusto es mío. Beso a usted la mano." Al despedirse ella. Depende de la verdadera causa de esa nerviosidad. ¿Por qué no ir? Todo se reduce a que le trate usted con estricta cortesía y nada más.

V. O. Ocaña.—Desde luego. Lo ignoramos; pero en la Sociedad de Autores Españoles se lo dirán.

M. G. Pamplona.—Ni calvo, ni con gafas, ni jesuíta. Respuestas: primera, Sí; segunda, Tratándose de una amiga íntima, puede usted llevarlo; tercera, No hemos entendido bien esta pregunta; cuarta, Lo es, y además inexcusable.

Un viajante. Córdoba.—Respuestas: primera, Igual; segunda, Varios privilegios especiales, razón de esa vestidura, también especial.

J. B. P. Madrid.—Perfecto derecho del inquilino, el cual debe dirigirse al casero o administrador en el caso que usted expone, formulando la reclamación o queja oportunas. Y de no ser atendido, ni aun así, demandar a dicho propietario. Y respecto de esos otros abusos del portero (algunos de los que usted cita, verdaderas faltas previstas y penadas), quejarse al dueño de la finca o denunciarlas, para el consiguiente juicio en el Juzgado Municipal. En suma, puede usted acudir, como dice, a la Comisaría del distrito y le atenderán. Y también a un abogado en ejercicio para que le instruya en dicho asunto.

Mary-Pilu. Madrid.—Nada de neurastenia. Sencillamente, que le quiere usted... demasiado y que confía usted poco en sí misma. Procure "razonar" lo pueril de esos sobresaltos y ponga en pie al mismo tiempo su amor propio, en el sentido de reconocer que no está usted tan distante por ningún estilo de esas bellezas admiradas por "él".

Si vis pacem... Casino Militar (Madrid).—Gracias, amable consocio. Sólo besarle la mano a la dama extranjera, ya que, como usted sabe, en España no se ha generalizado tanto dicha costumbre, que sólo se practica en grandes recepciones o fiestas análogas y de rigurosa etiqueta. Es un vino exótico que, como el Chambertín, no está clasificado exactamente, para los efectos que usted indica. De los otros dos, el primero después del asado y el segundo al final y como aperitivo también. Ahora los americanos (del Norte, desde luego), reyes de la moda, prescinden de esos detalles de buen tono clásico y fuman... con todos los vinos y cuando les place. Son los "bolcheviques" de la etiqueta. ¡Oh, no, no! "El Amigo Teddy" nada más.

Licenciado Holgazán. Haro (Logroño).—Es usted bondadosísimo juzgando esta sección y al que la redacta. Repuestas: primera, Sí, pero es más adecuado para vestir de noche; segunda, Con rayas, mejor; tercera, Perfectamente admitido; cuarta, Obsequios, más bien, o sea, flores, dulces, bombones, etc., etc.; quinta, En ese caso, se obsequia a la señora de la casa; sexta, Pida catálogo de esa materia a una editorial católica de aquí de Madrid. Existe una bibliografía y muy copiosa.

F. R. B. Madrid.—Sí, señor; se aparta usted con dichas afirmaciones de la doctrina de la Iglesia. Reflexione que si usted ha estudiado dos años Filosofía, no son... bastantes años para lo que usted pretende. Sí; lea, estudie y medite a Santo Tomás principalmente.

Benedicto. Santander.—Tan bien escrita está como la anterior que nos dirigió usted... No nos ha sido dado cumplir lo prometido porque las consultas, en número creciente, exigen mucho tiempo y atención especial.

Idiota. Bilbao. — Gracias, afectuoso consultante. Recomiende a ese amigo suyo "La Religión demostrada", de Hillaire, por ejemplo.

Doctor X. Alicante.—Muy bien, "lector empedernido de esta Sección", como usted se declara amablemente. Respuestas: primera, Sí; segunda, Como médico, sabe usted de sobra las posibles consecuencias en el terreno patológico de esas uniones. Materia opinable, científicamente, como usted tampoco ignorará; tercera, Que se casen ustedes si se aman de veras. Necesaria la dispensa de Roma. El verbo espantar puede emplearse en todos sus tiempos y personas.

Arida. Mieres (Oviedo).—Al que primero le hace falta un "receta" adecuada es a usted. Una "receta" eficaz para que adquiera (escribiendo al menos) el buen gusto de que a todas luces carece. Se las quiere usted dar de cínico "don Juan" y se está viendo que es usted un infeliz (por eso precisamente) y un inofensivo absoluto. Como "don Juan" sobre todo.

Moncha. Madrid—No, señorita. A ese novio que ha cuatro meses que no la escribe a usted, ¡borrado de la lista, y a otra cosa, o sea, a otro novio! Está clarísimo.

Un retraído. Madrid.—Respuesta: primera, No, ciertamente. El convite, sí.

Morriña. Madrid.—Ese tipo de mujer equivale a un precioso hallazgo, y en vista de ello decídase a tantear el terreno, pero con decisión y optimismo. El borrador de carta "declaratoria" que nos adjunta, muy bien, muy adecuado a ese caso particular. ¡Buena suerte!

Flor divina. Madrid.—Está usted en la mejor edad, en la más sugestiva, tal vez. Y respecto del "caso" que nos expone, se adivina fácilmente el por qué de la actitud de ese señor. Durante el viaje creyó posible lo que más tarde se dió cuenta de que no lo era, o al menos con tanta facilidad, y... ahí lo tiene usted explicado todo. Olvide el incidente, harto vulgar, y... aguarde al caballero enamorado de veras y en... caballero.

Una pasionaria. Extremadura. — Sí; escríbale a escape. Verdad lo de que los hombres "nos las traemos". Pero ¡anda, que algunas de ustedes...!

Una ferroviaria. Madrid. — Clara de huevo en fricción, antes de acostarse, dicen que da resultado.

El Amigo TEDDY