EL TIEMPO (S. Meteorológico O.).—Probable para hoy: Cantabria y Galicia, vientos moderados del Oeste y lluvias. Resto de España, buen tiempo. Temperatura: Máxima de anteayer, 24º en Murcia; mínima de ayer, 1º en Avila. En Madrid, máxima, 14º,5; mínima, 3º,3.

EL DEBATE

PRECIOS DE SUSCRIPCION
MADRID ..... 2,50 pesetas al mes
PROVINCIAS ..... 9,00 ptas. trimestre
PAGO ADELANTADO — FRANQUEO CONCERTADO

MADRID.—Año XVIII.—Núm. 5.848 * Viernes 13 de abril de 1928

CINCO EDICIONES DIARIAS

Apartado 466.—Red. y Admón., COLEGIATA, 7. Teléfonos 11.194 y 11.195.

EL PRESUPUESTO Y LA ECONOMIA

Cuando estas líneas lleguen a España ya sabrán los lectores de EL DEBATE que el presupuesto inglés ha cerrado con 4,23 millones de libras de superávit. Al que conoce la psicología económica de estos países grancapitalistas, ese resultado no le ha sorprendido.

Aquí hay conciencia económica. El pueblo, por conducto de la Prensa, está enterado—y se apasiona—por todas las cuestiones económicas fundamentales. Así como entre nosotros un «buen padre de familia» no puede ver con tranquilidad que su presupuesto familiar esté en déficit, así en estas naciones el pueblo no puede consentir que en su presupuesto nacional los ingresos no basten a cubrir los gastos.

No deja de ser curioso—y elocuente—el que las naciones grancapitalistas apenas salidas de la guerra pudieran—porque quisieron—nivelar sus presupuestos. (Francia fué excepción, porque vivía engañada con la propaganda del «Alemania pagará».) En cambio, España ha necesitado una dictadura para acercarse a una nivelación, y en Portugal ni aun la dictadura ha bastado. ¿Es que Iberia es pobre? No digo que sea muy rica. Pero la causa no está en la riqueza, sino en la falta de preocupación por la riqueza.

Inglaterra, que cerró su presupuesto de 1918-19 con 708,3 millones de libras de déficit, consigue en el de 1920-21 nada menos que un superávit de 230,5 millones. Esto en medio de la crisis de la postguerra y cuando estaba revalorando su dinero, es decir, cuando iba aumentando el contenido real de sus deudas. Ello demuestra que nivelar un presupuesto no significa un acto de voluntad, y no supone otra cosa que conciencia económica. Sólo se trata de realizar un sacrificio. Que el pueblo a quien se exige sea pobre o rico, es EXACTAMENTE IGUAL. El rico tiene más fuentes de imposición, pero el pobre está más acostumbrado a vivir con estrechez.

Presupuesto y economía son, pues, dos términos diferentes. Si se influyen es en el aspecto dinerario, ya que el Estado en déficit presupuestario atiende a sus gastos, emitiendo dinero, esto es, haciendo subir los precios, y por ello dando lugar a la baja del cambio de su valuta.

¿Qué conclusiones podrán deducirse del nuevo superávit en el presupuesto inglés, tras el déficit de los dos años anteriores? ¿Será que su riqueza se ha desenvuelto o que sus gastos han disminuído? ¿Nos encontraremos ante una prueba de desarrollo económico, o de voluntad colectiva de sacrificio? Examinemos las cifras ahora publicadas.

Como término de comparación elegiremos la liquidación efectiva del presupuesto anterior. Este acusaba un déficit real de 36,6 millones de libras. Su partida de ingresos era de 805,7 millones. La de gastos, 842,3. Como en el presupuesto de este año pasado los ingresos suben a 834,8 y los gastos a 838,7 millones, queda patente que la mejora obtenida es producto principal del aumento de los ingresos. Ello prueba lo que ya indicábamos el año pasado al comentar este mismo asunto. En un país administrativamente bien organizado, pensar en nivelación por supresión de gastos es un error. Mas ese aumento de los ingresos, ¿ha sido conseguido por un mayor sacrificio—aumento de los impuestos—o por un real progreso económico—aumento del rendimiento de los antiguos impuestos—? El examen del presupuesto inglés de 1927-28 demuestra paladinamente que de lo segundo—de aumento de la riqueza—se trata.

El impuesto sobre los vehículos automóviles acusa un aumento de 6,3 millones; el de «Income y supertax» otro de 11,5; el de timbre otro de 2,3, y la recaudación por servicios postales también sube en 4,2 millones de libras.

Datos que bastan a justificar la conclusión de que la economía inglesa ha progresado desde hace dos años, es decir, desde la terminación de la huelga carbonera. Este resultado se corrobora por la disminución del número de obreros parados y por el aumento del comercio exterior. Mas si comparamos estas cifras con las anteriores a la guerra—época que se considera como normal—, y, sobre todo, si pensamos que la economía inglesa en su época de apogeo—allá por 1860-70—, el resultado se obscurece. Encontramos signos de mejoría y signos, no ya de depresión cíclica, sino de esencial decadencia? ¿Cuál es, pues, la situación real de la economía inglesa actual?

Al examen de esta cuestión hemos de dedicar todo nuestro interés de estudiantes de Economía.

Antonio BERMUDEZ CAÑETE

Londres, primera semana de abril.

DEL COLOR DE MI CRISTAL

EL MATRIMONIO RELAMPAGO

El matrimonio vitalicio ha tenido y tiene apasionados impugnadores. Contra los males de que se le acusa se ha inventado la droga heroica del divorcio. Y el divorcio ha ido ganando terreno en algunos países hasta conseguir un auge y una perfección en los procedimientos que no habrá ya más que pedir. Pero el hombre es un ser muy desgraciado. En cuanto logra el ideal soñado, se desencanta y se hastia.

Pongamos un ejemplo de actualidad palpitante. Ninguna legislación como la rusa del sovietismo había ido tan lejos ni, por consiguiente, había llegado tan cerca del ideal divorcista; la ruptura del matrimonio se hacía ya con mucha más facilidad que el matrimonio mismo, con ser éste tan fácil y a la pata la llana, puesto que el matrimonio requería siquiera la anuencia de los interesados, que es lo estrictamente indispensable, y en cambio, para el divorcio total no se necesitaba más que la voluntad de una parte, aun sin el conocimiento de la otra.

Dentro de lo disparatado, esto era realmente lo más perfecto. Y, sin embargo, apenas puesto en práctica el delicioso sistema, surge el descontento, se exhalan quejas y tiene otra vez que intervenir la ley, previsora y paterna, para deshacer el enredo.

Se había observado que muchos contrayentes (casualidad pura: todos del sexo masculino), se divorciaban tranquilamente al otro día de su matrimonio, sin avisar a su costilla momentánea. Desde el punto de vista legal, esto era irreprochable. Desde el punto de vista moral soviética, tampoco se podían hacer objeciones. Pero las mujeres divorciadas a su pesar, las esposas de un día, se han quejado de esta conducta. ¿En qué razones apoyan su protesta? Las ignoro. Quizá se hayan dado cuenta al fin las pobres ilusas de que con estas facilidades casi mágicas para hacer y deshacer familias, son ellas las que salen perdiendo. El caso es que la ley se ha visto precisada a cortar el abuso. Un matrimonio de veinticuatro horas parece demasiado breve. Acaso se llega a sospechar que ni siquiera parece matrimonio. Y aunque el ideal a que se aspiraba era éste precisamente, ahora que se ha llegado a él, se le notan ciertos defectos que la ilusión escondía. La ley castigará en adelante con penas de prisión a estos maridos demasiado inconsecuentes. La duración del matrimonio tiene ya, por lo tanto, un plazo mínimo. Ha de ser mayor de un día. ¿Pero cuánto más? No tengo noticia de ello. Supongo que a todo el que se case le exigirán que, por lo menos, permanezca casado durante una semana. ¿Qué menos que a semana por matrimonio?

Será cosa de que los hombres, que iban tan a gusto en el machito, empiecen a temblar. El matrimonio semanero parecerá luego poco y se exigirá un mes. Probablemente, entonces, se tocarán las desventajas de tan escasa duración, considerando que no hay tiempo ni para darse cuenta de que se tiene familia y grado a grado irá siendo la ley más exigente: dos, tres meses, un año, cinco años... Surgirá, por fin, en algún cerebro eminente el problema de la estabilización familiar cuando ya se haya resuelto el primordial de hoy de la estabilización de las monedas, que tampoco quieren estarse quietas en ningún bolsillo, y, o mucho me equivoco, o se dará a la postre nuevamente en el matrimonio vitalicio.

Los hombres deben prepararse para ello y andar con mucho cuidado. Hoy por hoy, para divorciarse al día siguiente, sospecho que los rusos no mirarán mucho con quién se casan.

—¡Para lo que me va a durar la cónyuge!—dirán ellos.

Pero un buen día se hallarán con la sorpresa de que una nueva ley les ata cuando querían soltarse y si no han tomado precauciones al elegir, pueden encontrarse en muy mala postura. Será, eso sí, un gran día para las pobres mujeres que hoy no tienen marido seguro. En cambio, surgirá otro problema agudo: el de las «sin marido», porque hoy cualquier mujer se casará, no siendo más que por un día; pero entonces, muchas quedarán solteras, no habiendo la seguridad de poder aguantarlas toda la vida. Y entonces también acaso ellas vuelvan a quejarse por lo contrario que ahora; que así es el mundo, y así son los hombres... y las mujeres.

Tirso MEDINA

TEMORES EN VENEZUELA

BOGOTA, 12.—Las tropas fieles al Gobierno del general Gómez han sido llamadas por dicho general para que custodien su residencia en la capital de Venezuela, pues al parecer desconfía de las demás fuerzas de la guarnición y teme que de un momento a otro se reproduzcan los disturbios de estos días.

Dichas tropas, que se encuentran repartidas por toda la república, y que están mandadas por oficiales amigos personales del presidente, llegan a la capital conducidas en camiones automóviles.

El Gobierno venezolano ha ocupado militarmente los principales edificios del Estado.

MEDIDAS DE REPRESION

CARACAS, 12.—Después de la revuelta de la pasada semana, dirigida contra el Gobierno venezolano, éste ha reaccionado con gran violencia.

La mayoría de los estudiantes detenidos, que son menores de edad, serán juzgados sumarísimamente por un Consejo de guerra. Por su parte, los militares complicados en el movimiento serán pasados por las armas, sin formación de sumario.

El Gobierno ha anunciado que se encuentra dispuesto a ahogar todo movimiento que estalle en las provincias.

La Policía ha descubierto últimamente que la Federación Nacional de Estudiantes, establecida en Caracas, organizaba un Club político, que tendría por objeto iniciar otra revolución.

LA C. ECONOMICA HISPANO-LUSITANA INAUGURA SUS SESIONES

Discursos del ministro de Estado portugués y de Odón de Buen

Tratará de comunicaciones y asuntos agrícolas y coloniales

LA PROXIMA REUNION, EL LUNES

LISBOA, 12.—En el ministerio de Negocios Extranjeros han celebrado hoy su primera reunión las Delegaciones española y portuguesa en la Conferencia Económica entre ambos países.

El ministro de Negocios Extranjeros pronunció un discurso en el que saludó a los delegados españoles y manifestó el deseo de un estrechamiento de las relaciones entre las dos naciones hermanas, en las que existen tantas afinidades y tantos intereses que pueden ser defendidos en común, aun dentro del respeto a la mutua independencia.

Refiriéndose a cómo los intereses comunes pueden ser defendidos en un mutuo esfuerzo, aludió a la Conferencia de los Saltos del Duero, tan amistosa y felizmente realizada. Tuvo un cariñoso recuerdo para Yanguas Messía, cuyo saber, competencia y fino trato elogió.

Terminó el ministro expresando su esperanza en que la Conferencia Económica llegue, como la del Duero, a un término feliz.

A continuación pronunció un discurso el presidente de la Delegación española, doctor Odón de Buen, quien se mostró animado de los mismos sentimientos que el ministro, y dijo que la Delegación española trae de su Gobierno instrucciones extremadamente conciliatorias.

La Delegación española procurará encontrar el adecuado campo en el que las dos naciones puedan trabajar con mutuo y buen entendimiento. Expresó la utilidad de un esfuerzo solidario de los dos países en todos los problemas comunes, principalmente ahora, que los problemas económicos agitan tan profundamente al mundo.

El señor De Buen propuso seguidamente que la presidencia de la Conferencia fuese conferida al general Teófilo Trindade, presidente de la Delegación portuguesa.

A continuación cada Delegación nombró su secretario respectivo. Es el de la española el señor Recaséns, y el de la portuguesa, el comandante Marcelino Carlos.

De Buen propuso que los trabajos de la Conferencia comiencen después de la proclamación del presidente de la República, acto que se verificará el próximo domingo, y quedó acordado que la próxima sesión se celebre el lunes, a las once de la mañana, en el ministerio de Trabajo.

El orden de los trabajos será el siguiente:

Primero, comunicaciones terrestres, fluviales y marítimas, teniendo en cuenta la necesidad de facilitar los viajes para la próxima Exposición Iberoamericana de Sevilla. Fernando de Sousa dió, a este respecto, cuenta de las diligencias ya hechas en ese sentido cerca del Gobierno y otras entidades oficiales de España, así como de los trabajos ya realizados en Portugal con el mismo fin.

Seguidamente, la Conferencia versará sobre asuntos agrícolas y coloniales; después, sobre conservas, y, por fin, sobre comunicaciones aéreas.—*Correta Marques.*

Indice-resumen

De sociedad, por «El Abate Faria» ..... Pág. 2
Deportes ..... Pág. 4
Cinematógrafos y teatros ..... Pág. 4
La belleza de la aldea (folletín), por B. M. Croker ..... Pág. 4
La vida en Madrid ..... Pág. 5
Cotizaciones de Bolsas ..... Pág. 6
Manifestación pública de los católicos de Berlín, por el doctor Froberger ..... Pág. 8
Paliques femeninos, por «El Amigo Teddy» ..... Pág. 8
La última etapa del poeta J. M. López Picó, por Manuel de Montoliu ..... Pág. 8
Getsemaní, por Joaquín M. de Nadal ..... Pág. 8
Se non e vero ..... Pág. 8

MADRID.—Los Reyes inauguraron ayer la Exposición de Goya en el Museo del Prado; por la tarde se abrió la Exposición de Grabados, instalada en el Palacio de Bibliotecas.—Un taller de grabado del tiempo de Goya.—Llega la Comisión de médicos catalanes; el Colegio de Médicos de Madrid les obsequia con un banquete (página 5).

PROVINCIAS.—Una Semana Eucarística en Toledo para el próximo Corpus. Alumnas polacas en Málaga.—Comenzó en Barcelona la Asamblea económica forestal.—En mayo se celebrarán en Valencia los Juegos florales de Lo Rat Penat.—Se constituye un Aero Club en Sevilla (página 3).

EXTRANJERO.—Fracasa en Milán un atentado contra el Rey de Italia; una bomba colocada en la entrada de la Feria de Muestras estalló después de la llegada del monarca, matando a 15 personas e hiriendo a más de 40.—Siguen las precauciones en Venezuela.—Ha empezado la Conferencia económica hispanolusitana. — Más detenciones de católicos en Méjico (páginas 1 y 2).—El avión alemán Bremen ha salido del aerodromo de Dublín en dirección a Terranova (página 8).

LO DEL DIA

El atentado contra el Rey de Italia

Durante la inauguración de la Feria de Muestras de Milán, el rey Víctor Manuel de Italia ha sido ayer objeto de un salvaje atentado, del que afortunadamente ha salido ileso. En el lugar adecuado encontrarán nuestros lectores todos los pormenores del hecho. Réstanos felicitar aquí a la nación hermana porque su Rey haya salido indemne, así como levantar nuestra airada protesta por el crimen, que ha cubierto de luto a toda Italia.

Quisiéramos a la vez hacer destacar la circunstancia de que el atentado a que nos referimos no puede ser una protesta contra la actual política de la península mediterránea, ni mucho menos una consecuencia del régimen fascista. Ambos hechos no guardan relación, y no sería adecuado ni sensato pretender buscar en un régimen político las causas de un hecho criminal, que no es otra cosa que una muestra más de la ya añeja guerra declarada por los elementos terroristas contra los Poderes legítimamente constituídos. Establecer aquella relación sería tan absurdo como si nosotros quisiésemos ver en los recientes atentados de Chicago y la Argentina, en las atrocidades del Ku-Klux-Klan, una consecuencia lógica de las luchas electorales y de los regímenes democráticos.

No puede ser este atentado, repetimos, más que una bárbara exteriorización de ciertas ideas demagógicas y disolventes, que nunca encontraron otro camino que el crimen para manifestarse. Atentado que sólo merecerá la más enérgica repulsa de los hombres honrados, aunque no sea más que al considerar que ha ocasionado numerosas víctimas inocentes.

La conversión de la Deuda

No nos proponemos, ni es posible en este lugar, una crítica de la operación realizada últimamente con gran éxito, y por la cual 3.400 millones de la Deuda perpétua se han convertido en Amortizable.

Desde el momento de anunciarse la operación pudimos advertir una discrepancia de opiniones entre valiosos elementos técnicos. Entendimos que nuestro deber era no estorbar en lo más mínimo lo ya decidido por el Gobierno, y no dimos publicidad a algunos artículos que nos fueron enviados en disconformidad con la conversión.

Hoy nos toca tan sólo hacernos eco del éxito que ha logrado. Como se indica en la nota oficiosa, que va en otro lugar, el Gobierno ha tenido que cortar el plazo establecido previamente para que se verificase la operación y "se ha logrado plenamente el designio apetecido, superándose las esperanzas gubernamentales".

No entramos en el fondo de si estas conversiones son convenientes o no. Lo que sí aparece claro es que la actual estaba bien planeada, bien meditados los tipos y estudiado el asunto del modo que el éxito obtenido demuestra. Repítese una vez más el fenómeno que evidencia la situación de prosperidad económica en que España se halla y la confianza que merece el Gobierno del general Primo de Rivera. A éste, al ministro de Hacienda y al director general de la Deuda, felicitamos por el triunfo.

Una peregrinación nacional, por Méjico

Viénese advirtiendo en la actualidad un interés creciente por los sucesos de Méjico en toda Europa. En estos días precisamente casi todos los grandes diarios se ocupan del asunto en extensas informaciones. Periódico como el "Daily Telegraph", movido por las peticiones de sus lectores, envía un corresponsal para que le informe con certeza de lo que ocurre en Méjico, porque le aseguran unos comunicantes que en Europa no se conoce exactamente la magnitud de la persecución que sufren los católicos mejicanos. Por otra parte, los católicos europeos cada día exteriorizan con más fervor y entusiasmo su adhesión y fraternal solidaridad para con los católicos de Méjico. En las columnas de EL DEBATE han aparecido estos días importantes informaciones de diversas naciones, en las que se manifiesta el interés con que sigue los acontecimientos de aquel país la opinión católica europea.

Mucho también han hecho, hasta ahora, los españoles por sus hermanos mejicanos, aunque no todo lo que han hecho haya tenido resonancia en la Prensa. Y sobre todo en el orden espiritual puede decirse que es intensísima la corriente de unión y fraternidad entre la Iglesia española y la mejicana. De ella es apreciabilísimo fruto la acogida dispensada en nuestros Seminarios al futuro Clero de Méjico, por laudable iniciativa de nuestros Prelados. Pero aparte de estos actos, que por sí solos tienen una alta significación, existe en el país el deseo de hacer una gran manifestación de carácter netamente religioso en favor de los mejicanos perseguidos. A este propósito en la última Asamblea regional que celebraron en Salamanca los Centros de propagandistas de Castilla propuso uno de los asistentes una gran peregrinación nacional a Guadalupe. El Prelado de Salamanca, que presidía la Asamblea, aceptó la idea y acordó dirigir un telegrama al Cardenal Primado exponiéndole la iniciativa. A éste ha contestado el Primado con el siguiente:

"Recibo tarde su telegrama enviado Salamanca. Envíole mi bendición, que haga fecundos sus trabajos propaganda favor derechos Iglesia y apruebo con entusiasmo su iniciativa de peregrinación a Guadalupe.—**Cardenal Arzobispo.**"

Cuándo y cómo se hará esta peregrinación los Prelados lo determinarán oportunamente. Por ahora, estas líneas no tienen más objeto que comunicar a los que con frecuencia se dirigen a nosotros en pro de los católicos mejicanos, que en principio ya está acordado un gran acto de manifestación nacional. En una persecución religiosa como ésta, sin perjuicio de las manifestaciones de todo orden, han de ocupar un primer término las de carácter religioso. Y entre ellas ninguna más propia que la de una peregrinación colectiva al venerado Santuario de tradición mejicana, donde consagró su devoción el marianismo español a la Virgen morenita Guadalupana, la excelsa Patrona de Méjico, que inspiró a los gloriosos conquistadores extremeños las grandiosas epopeyas de nuestro siglo de oro.

La economía inglesa

Iniciamos hoy la publicación de una serie de artículos de nuestro colaborador don Antonio Bermúdez Cañete, en el que éste se ocupará de la actual situación económica de Inglaterra. El señor Cañete, tan competente en asuntos económicos, como han podido observar nuestros lectores, se propone estudiar si la actual depresión en la economía inglesa es un fenómeno natural dentro del ciclo económico o más bien un principio más hondo de decadencia efectiva.

Sus artículos abarcarán los siguientes puntos: examen de la vida bancaria, examen de la vida comercial, examen de la vida industrial en los aspectos carbonero, del hierro y acero, de la construcción de buques y maquinaria, de la industria textil y de las industrias químicas, y estudio de la situación social. Los temas son de una importancia tan grande, que creemos han de seguirlos los lectores con el mayor interés.

Nosotros lo tenemos en publicar la serie de artículos—del cual es como un prólogo el que va hoy en lugar preferente—, no sólo por lo que en sí vale el estudio de la situación de un país que pesa tanto en el mundo como Inglaterra, sino también para llamar la atención y despertar el gusto por las cuestiones económicas en el público en general y aun en sectores más limitados y de mayor altura, que también necesitan de acuciamiento por lo que a esto se refiere.

El sentido económico no es ciertamente de los más despiertos en nuestra nación. Y desearíamos que penetrase en las gentes empezando por la Universidad, foco desde el cual habría de extenderse en torno. No es que consideremos que no ha penetrado en absoluto. Nuestras Universidades cuentan con hombres de verdadera competencia en estas cuestiones, pero la actividad—la suma de actividades, mejor dicho—no está organizada. Cada vez se siente más la falta de la Facultad de Ciencias Económicas, Políticas y Sociales. Ayer por una razón, hoy por otra, tenemos siempre que volver la vista a esa necesidad.

Entretanto, creemos cumplir con un deber de la Prensa dando amplia cabida a la materia económica. Ya hemos dicho en alguna ocasión que considerábamos a los periódicos como órganos poderosos de extensión universitaria.

Labor educativa

En su reciente visita a Madrid, anunció el crítico irlandés Walter Starkie que pronto se representará en un teatro de Dublín "El sí de las niñas". No se nos dice si la representación es con el propósito de festejar el centenario de Leandro Moratín, que, como es sabido, se celebra este año. Es posible. Y si la coincidencia no fuera intencionada no cabe duda que de todos modos favorece el conocimiento de un ingenio español en tierra extranjera. Desde ese punto de vista nos parece un hecho del mayor interés y por esa razón lo recogemos.

Permítasenos aprovechar la coyuntura para hablar del centenario moratiniano y de un defecto común a casi todas las conmemoraciones, siquiera lo que va a realizarse en Dublín caiga por muchas razones fuera de esa culpa general. Nos referimos a la persistencia en dar siempre las mismas obras de un autor. Con ello sólo se consigue una visión unilateral limitadísima, que si de un lado favorece el recuerdo del autor, por otro perjudica su comprensión íntegra.

"El sí de las niñas" y "La comedia nueva" son a no dudar dos piezas literarias de mucho mérito y de un gran valor representativo dentro de la producción moratiniana. Pero no lo son todo, y aun podría discutirse que en ellas esté lo mejor de Moratín. Decimos esto a propósito de algunas ideas que aquí se han lanzado y que ya siguen el mismo camino. ¿Se piensa en un edición de Moratín? Pues ahí está "El sí de las niñas". ¿En una representación conmemorativa? "El sí de las niñas". Precisamente lo que más conoce el público. Así se pierde en gran parte la virtud educativa de esas rememoraciones.

De "El sí de las niñas" y de la "Comedia nueva" se ha hecho hasta una edición popular, que se vendió en su día a treinta y cinco céntimos. En cambio, "El viejo y la niña", por ejemplo, feliz creación moratiniana, es mucho menos conocida y si cabe más típica dentro de cierto criterio teatral del siglo XVIII. Su forma literaria sitúa a esta comedia en un plano de época más sabroso e instructivo. Cabe pensar en una edición de páginas "inéditas" de Moratín. Hay documentos suyos que aun duermen en los archivos. Exhumarlos sería mucho más provechoso que dejarse llevar por la fácil corriente de volver siempre a lo conocido.

Aprovechemos el centenario de Moratín, no sólo para acordarnos del artista, sino para conocerlo mejor.

Más católicos detenidos en Méjico

Se les acusa de haber repartido folletos sediciosos

MEJICO, 12.—La Policía federal ha detenido ayer en San Angel, que, como es sabido, constituye el principal centro de propaganda religiosa, a 20 caracterizadas personalidades católicas, entre las cuales se encuentran varios sacerdotes y siete mujeres.

Todos ellos se encuentran inculpados de haber repartido entre la población folletos sediciosos, en los que se empuja al pueblo a levantarse en armas contra el Gobierno constituído. Parece ser que los mencionados detenidos serán juzgados hoy o mañana.

CHOQUE DE TRENES

MEJICO, 12.—Cerca de la estación de Empalme (Estado de Sonora) chocaron ayer dos trenes, uno de viajeros y otro de mercancías.

Los mecánicos y fogoneros de ambos trenes resultaron muertos y varios empleados gravemente heridos.

Parece que Francia se incautará del oro ruso

EN EL CASO QUE EL BARCO QUE LO TRANSPORTA HAGA ESCALA EN CHERBURGO

Asegura el Gobierno que continúan las negociaciones sobre las deudas

PARIS, 12.—El periódico «New York Herald» dice que los cinco millones de dólares oro que se encuentran camino de Rusia, a bordo del vapor «Dresde», serán confiscados seguramente por la Policía francesa, en el caso de que el barco haga escala en Cherburgo.

UNA NOTA DEL GOBIERNO

PARIS, 12.—En el ministerio de Negocios Extranjeros se ha facilitado la nota siguiente:

«En la respuesta remitida el 10 de abril a la Embajada de la U. R. S. S., como contestación a dos notas enviadas por esta Embajada el 23 de marzo y el 7 de abril, el ministerio de Negocios Extranjeros ha precisado la actitud adoptada por el Gobierno francés ante la petición del Banco de Francia con motivo del envío a Nueva York de oro soviético, sobre el cual tenía Francia algún derecho. En ningún momento se ha tratado, durante este intercambio de notas, de las negociaciones relativas a la reglamentación de las deudas, cuyo estudio prosiguen, contrariamente a ciertas informaciones de Prensa, las Cancillerías, tal y como se ha convenido con la Embajada soviética en París.»

COMUNICACIONES SOVIETICAS

PARIS, 12.—El periódico «Le Matin» publica una nota referente a las dos comunicaciones que ha presentado la Embajada soviética en París, en nombre de su Gobierno, quejándose de la interrupción de las negociaciones francorrusas relativas a las deudas. Se sabe que estas negociaciones, que están confiadas a las Cancillerías, se han interrumpido por iniciativa de Poincaré, quien dispuso la disolución de la Comisión especial que entendía en el asunto.

Tales comunicaciones rusas se referían también a quejas producidas por las gestiones que ha hecho el Gobierno francés para que un depósito de oro confiado por los soviets a un Banco de los Estados Unidos fuese embargado como garantía del pago de las deudas de antes de la guerra de Rusia a Francia.

El diario de referencia termina subrayando que el envío de tales comunicaciones en plena campaña electoral parecen destinadas especialmente a alimentar la propaganda comunista.

Final de un diálogo

De la Asociación de Agricultores recibimos la carta que va a continuación:

«Sr. director de EL DEBATE.

Muy distinguido señor nuestro: Al agradecer a usted la amabilidad que ha tenido publicando íntegra nuestra carta en la última columna de la página quinta del importante diario de su dirección, y el honor que nos ha hecho comentándola a doble columna en el artículo de fondo, nos permitimos manifestarle que damos por terminada toda polémica sobre el asunto discutido, ya que nuestro vivo deseo de rectificar, aclarar y comentar algunas inexactitudes le contrarresta y apaga el convencimiento de que en la discusión no dispondríamos de iguales elementos de controversia, por muy fuertes que fueran nuestras razones, y por muchas que fueran también las atenciones que deseara guardar a esta Asociación y a su afectísimo amigo y seguro servidor, q. e. s. m., **Jesús Cánovas del Castillo.**»

* * *

Lamentamos la resolución adoptada por la Asociación de Agricultores. De buena gana aceptamos sus corteses expresiones de gratitud, porque, en realidad, no nos suenan a injusticia. No se produce con frecuencia el fenómeno de que en respuesta a una simple alusión, no exactamente interpretada, se publiquen dos columnas de respuesta. Sólo es esto posible cuando a las normas de la costumbre o a las reglas del derecho sustituye una amplia cordialidad. Concedimos no sólo el espacio que quería la Asociación de Agricultores, sino que destacamos su carta, poniéndole título, subtítulos y ladillos, y dándola en cabeza de séptima columna y en plana impar. Para todo el que entienda de colocación de originales en un periódico hemos enumerado un conjunto de atenciones preferentes.

Por lo demás, sentimos que si la Asociación de Agricultores tiene datos concretos que exponer no lo haga. Siempre que ciñéndose al asunto y aceptando la brevedad que la falta de espacio nos impone, quiera enviárnoslos, los publicaremos. Nosotros no tratamos sino de informar con exactitud a la opinión ante un movimiento tan importante como el de la organización corporativa agraria. Las actividades de la Asociación de Agricultores han hallado cabida en nuestras columnas y la seguirán hallando. Siempre—claro está—en proporción con su fuerza efectiva. Y si con datos concretos puede argumentarnos, hace mal en reservarse. De todos modos, respetamos su criterio y le manifestamos de nuevo la consideración, en nada reñida con nuestros deberes informativos, que no hemos dejado de manifestarle un solo punto.

Superávit en Grecia

ATENAS, 12.—La liquidación provisional del ejercicio económico 1927-1928, que finaliza a últimos de marzo, arroja un excedente de 150 millones de dracmas en el capítulo de ingresos.

Los ingresos por el mes de marzo pasan de 1.000 millones de dracmas.

FRACASA EN MILAN UN ATENTADO CONTRA EL REY DE ITALIA

Una bomba estalló en la entrada de la Feria de Muestras, poco después de llegar el Monarca.

Hay quince muertos y más de cuarenta heridos

La máquina infernal estaba oculta dentro de una de las farolas

DELIRANTES ACLAMACIONES AL SOBERANO EN LAS CALLES

Se ha movilizado la milicia para evitar que la indignación popular cause represalias

MILAN, 12.—Esta mañana, a las diez, poco después de entrar el Rey de Italia en la Feria de Muestras para la ceremonia inaugural, estalló una bomba, colocada al pie de una farola. La explosión ha causado 15 muertos y más de 40 heridos. El Rey y su séquito estaban ya dentro de la Exposición y no sufrieron daño alguno.

El artefacto hizo explosión ante la puerta de entrada de la Feria de Muestras, que inauguraba hoy el Rey, momentos después de la llegada de la comitiva regia a la plaza de Julio César, lugar de entrada a la Feria.

La plaza se hallaba llena de público, congregado allí para aclamar al Soberano. Los muertos y heridos, en su mayoría graves, fueron proyectados por la explosión a gran distancia y los cuerpos de las personas que se hallaban cerca de la farola, a cuyo pie la explosión se produjo, quedaron materialmente destrozados.

Pasados los primeros momentos de confusión la Policía, los soldados y la Milicia se lanzaron en socorro de las víctimas y a poner un poco de orden en la escena de pánico indescriptible. Se recogió a 14 cadáveres, y poco después de ser llevado al hospital falleció un herido paisano, habitante de Milán, que por cierto lleva el mismo apellido de Su Santidad, pero que no tiene con él ningún parentesco.

Los heridos, algunos de ellos gravísimos, pasan de 40, y además hubo que asistir a gran número de personas, especialmente mujeres, víctimas de la excitación nerviosa y de la conmoción ocasionada por el atentado.

Todavía no ha sido posible identificar a todos los muertos y heridos. Entre los muertos hay dos alpinos que cubrían la carrera, varios «balilla», muchachos de catorce años, que daban guardia de honor en la puerta de la Feria; cuatro niños, uno de ellos convertido en un informe montón de carne; otro, una nena de pocos años, decapitada, y otras dos niñas y varias mujeres. A uno de los soldados muertos le faltaba toda la parte inferior del cuerpo, desde el vientre.

Hay también algunos heridos a causa de las carreras y los apretones de la gente al huir, pues la confusión y el pánico no se redujeron al lugar de la catástrofe, sino también a todos los lugares, y fueron muchos donde llegó el ruido de la explosión.

La serenidad del Rey

El Rey, aunque, naturalmente, muy impresionado con lo ocurrido, no perdió un momento la calma. Continuó visitando la Exposición, deteniéndose en los «stands» e interesándose por lo que veía y haciendo preguntas a los expositores. El mismo Monarca dió orden de que no se alterase el programa y solamente se ha suprimido la función de gala en la Scala, que debía celebrarse esa noche.

A la salida de la Feria la muchedumbre le tributó una de las ovaciones más delirantes que habrá recibido el Rey de Italia de su pueblo, aclamaciones que se repitieron a lo largo del trayecto desde la Feria al hospital donde están recogidos los heridos de la explosión. El Rey iba en coche abierto.

En el hospital conversó algún rato con todos los heridos, a quienes los médicos permitían hablar, y estuvo a la cabecera de todos.

El Soberano llegó a Milán media hora antes de cometerse el atentado, trasladándose con su comitiva a las diez menos cuarto al recinto de la Feria, contrariamente al programa de su visita que publicaron los diarios, fijando su llegada a la Exposición a las diez en punto.

El hecho de que el Rey no se entretuviera el tiempo previsto en la estación, llegando a la Feria algo anticipadamente, le ha salvado la vida.

La noticia en el Vaticano

La noticia del atentado contra el Rey de Italia, ocurrido en Milán, fué recibida en el Vaticano a la una de la tarde y seguidamente comunicada al Pontífice por monseñor Pizzardo.

Su Santidad mostróse apenadísimo, dado que el nuevo y delictuoso hecho ha ocurrido en Milán, ciudad tan particularmente cara para él. Tampoco ocultó su aflicción ante el hecho de que venga este luctuoso crimen a turbar la concordia operada en la metrópoli lombarda, que festeja en estos días al trabajo.

El Pontífice mostró deseos de estar constantemente informado del estado de las víctimas, y tuvo palabras de enérgica deploración por haberse renovado con éste los dolorosos episodios fruto de la educación atea.

L'Osservatore Romano dice que este horrendo crimen, que hiere y sacrifica a tantas pobres víctimas, lleva por desgracia en su ciega y sanguinaria barbarie los signos e indicios característicos de una manifestación terrorista. Sólo la información que ha sido inmediatamente abierta por orden del jefe

del Gobierno podrá hallar la verdad del suceso.

No podemos, mientras tanto, añade, más que elevar la más viva y conmovida protesta cristiana contra semejante infamia y unirnos piadosamente en el dolor a tantas familias cuya desventura es luto de la metrópoli lombarda y de toda la nación.

En Roma

La noticia se propagó por Italia rapidísimamente. Los periódicos publicaron extraordinarios poco después del mediodía. Por la noche todos los diarios de Roma aparecieron con orlas de luto y con retratos del Monarca, debajo de los cuales invariablemente se leía en letras grandes ¡Viva el Rey!

Mussolini supo la noticia cuando estaba en su despacho del Palacio Chigi. Se la dieron desde Milán por teléfono. Saltó de su asiento con la indignación retratada en el semblante y llamó inmediatamente al director general de Policía, Bocchini, diciéndole que esperaba que los autores del atentado fuesen encontrados para castigarlos. Poco después salían para Milán los mejores agentes de la Policía italiana.

El duce ha telegrafiado al Prefecto de la ciudad de Milán encargándole que dé el pésame en su nombre a las familias de las víctimas y deposite una corona de flores sobre los cadáveres.

Orden completo

El orden no ha sido turbado en ninguna parte de Italia por las medidas severas que se han tomado para evitar represalias por parte de los fascistas. Está movilizada la Milicia especialmente en Milán, donde las calles están llenas de gente que discute con animación lo ocurrido.

Las órdenes dadas eran terminantes y los milicianos se han mantenido dentro de las más estricta disciplina.

La Policía

El Prefecto de Policía ha ordenado que se abra rápidamente una información para descubrir a los culpables.

Un gran número de inspectores de la Dirección general de Seguridad han marchado precipitadamente de Roma a Milán para proceder a las primeras pesquisas.

El *podestá* de Milán ha puesto a disposición de la Seguridad general la suma de cien mil liras, como recompensa a quienes descubran o den indicaciones que permitan el descubrimiento de los autores del bárbaro atentado.

Todavía no se puede decir si el atentado se dirigía personalmente contra el Rey o si es uno de esos actos bárbaros de protesta contra la sociedad que en otras ocasiones han fraguado y realizado los anarquistas. Se han realizado averiguaciones por si el aparato había sido escondido dentro de la farola por alguno de los obreros que la construyeron, ya que dicha farola ha sido construída especialmente para la Exposición y se terminó en estos días; pero de momento no hay pista ninguna y se ignora si es un atentado anarquista o una maquinación de elementos enemigos del régimen.

Detalles de la bomba

Se cree que la máquina infernal funcionaba por medio de un mecanismo de relojería y que fué colocada probablemente durante la noche última bajo el pie de una farola, que voló hecha añicos, haciendo aún más terribles los efectos de la explosión.

Se cree que el atentado fué preparado del siguiente modo: Las farolas llevan todas a un metro del suelo una pequeña abertura, que suele estar cerrada, pero que puede abrirse con facilidad. Los autores del atentado, disfrazados de empleados de la Compañía de electricidad, fingieron hacer reparaciones en la farola que se hallaba en la plaza de Giulio Césare, que se halla a la entrada de la Feria, y depositaron dentro de esa farola el artefacto que luego hizo explosión.

* * *

PARIS, 12.—Según informaciones procedentes de Milán, que publica el periódico *Le Journal*, el retraso de diez minutos que trajo el tren real ha evitado, seguramente, que el Rey de Italia fuera víctima de la explosión de la bomba. Al estallar ésta, los trozos del explosivo y los fragmentos de la farola donde estaba colocada acribillaron materialmente la plaza, diezmando a una compañía de Cazadores alpinos que allí estaba formada y a un grupo de jóvenes espectadores que se encontraban en sitio próximo. Una señora que desde una ventana presenciaba el paso de la comitiva resultó decapitada.

Los cazadores alpinos que resultaron ilesos permanecieron impasibles en sus puestos, limitándose a estrechar sus filas.

Una noticia falsa

ROMA, 12.—La Agencia Stéfani dice que, pese a la noticia publicada por el *Corriere Piscino*, no se ha descubierto ninguna bomba en la línea férrea por donde debía pasar el tren en que regresaba de Milán a Roma el Sr. Mussolini.

Congreso de Estudios Marroquíes en Rabat

—o—

El padre Betanzos a Casablanca

—o—

El armamento recogido por las Oficinas de Intervención en nuestra zona de Protectorado durante el mes de marzo ha sido el siguiente: un fusil ametrallador; 554 fusiles, de ellos 352 de repetición; 919 escopetas y espingardas; 46 pistolas y revólveres; 25.627 cartuchos; 376 gumías; 23 sables; 310 machetes y cuchillos; 94 granadas de mano; 28 bombas, y, además, diversas piezas sueltas y otro material de guerra.

CONGRESO DE ESTUDIOS MARROQUIES

LARACHE, 12.—En Rabat se ha abierto el sexto Congreso de Altos Estudios Marroquíes, con asistencia de infinidad de turistas indígenas. Pronunció un importante discurso el Gran Visir, y hablaron otras personas, entre ellas el delegado del Gobierno.

EL P. BETANZOS A CASABLANCA

TANGER, 12.—Con objeto de devolver la visita que le hizo el Vicario de la zona francesa, ha marchado a Casablanca el Obispo de Gallipoli, padre Betanzos, el cual se propone visitar diversas ciudades de aquella región.

—La Policía de dicha ciudad francesa a detenido a un sujeto indígena, llamado Abd-el-Krim el Arbi, que en marzo último asesinó a otro indígena para robarle.

Novedades de librería

«LA CIVILIZACION EN PELIGRO»

La **S. A. Editorial Voluntad** pone hoy a la venta, al precio de 5 pesetas, este libro, escrito por don **Luis Araújo-Costa**. Consta el volúmen de 355 páginas y ostenta los subtítulos siguientes: «Las llamadas de Oriente. El espíritu judío. La tiranía del Estado. Los enemigos de la inteligencia», que, en opinión del autor, son tres: los deportes, el maquinismo y la ilusión de los negocios.

Llega esta obra con toda oportunidad. Europa entera, y España especialmente, deben agradecer a Araújo-Costa las nuevas luces que aporta a la gran cuestión que sigue debatiéndose entre Oriente y Occidente, pretendiendo el alma de Oriente poner su predominio sobre el alma latina, clásica y occidental.

El estudio sobre el peligro y la cuestión judía es definitivo y quizá el primero que de esta índole y con esta tendencia se publica en España. El capítulo sobre la cuestión judía en nuestro país no tiene desperdicio. El autor se muestra valiente al impugnar la tiranía del Estado en los regímenes democráticos.

¿Dónde están los remedios que han de salvarnos del peligro oriental y semita, que nos amenaza, y han de dar a la sociedad otra forma, otra organización, otra contextura más adecuada a sus fines legítimos, que son los fines civilizadores? El señor Araújo-Costa expone estos remedios con estilo flúido y lógica contundente, no olvidando que, en esta campaña, los judíos y masones atacan principalmente al cristianismo católico y al clasicismo, como únicos pilares sobre los que puede sustentarse la verdadera civilización, que no es otra sino la clásica, la cristiana, la occidental.

El señor Araújo-Costa insiste, como en un continuado **leif-motiv**, sobre la conveniencia de volver al cultivo de las humanidades y la retórica clásicas, la filosofía de Santo Tomás, el catolicismo romano.

Contra la tiranía del Estado opone como remedio una fuerte organización familiar que destrozaran las leyes desvinculadoras.

SILLERIAS DE CORO EN LAS IGLESIAS ESPAÑOLAS

por **don Pelayo Quintero Atauri**, prólogo de **don José María Pemán.**

Las sillerías de coro son monumentos de gran interés para el estudio de las artes ornamentales. Notables maestros nos han dejado en ellas no solamente pruebas de su talento en el arte de la talla, sino que a la paz y con gran ingenio, por medio del relieve, nos dan a conocer costumbres, batallas, animales fantásticos, figuras grotescas, etc., etc., con que decoran los respaldos y brazales, relieves que suelen ser retrato exacto de la vida social y espíritu de la época.

Don Pelayo Quintero Atauri, presidente de la Academia Hispano Americana de Ciencias y Letras, nos presenta en este trabajo, descriptivo más que crítico-analítico, enriquecido con 50 láminas, las sillerías que existen en España, principalmente las más típicas o de mayor mérito artístico.

Exclusivas de venta en **Editorial Voluntad, S. A.** Precio del ejemplar, 25 ptas.

OBRAS DEL NUEVO ACADEMICO DE LA LENGUA DON AGUSTIN GONZALEZ AMEZUA

Este ilustre académico ha concedido a la **S. A. Editorial Voluntad** la venta exclusiva de sus obras: «El casamiento engañoso», precio 15 ptas.; «La Batalla de Lucena», 4 ptas.; «El Marqués de la Ensenada», 3 ptas.; «Juan Rufo», 7 ptas.; «La Sociedad de Bibliófilos», 3 ptas.; «Fases... de la Influencia del Dante», 3 ptas.; «Las ordenanzas de 1585», 3 ptas.; «Un Juglar de antaño», 2 ptas.; «Menéndez y Pelayo y la Ciencia Española», 3 ptas.; «Apuntes biográficos de don Jacinto Octavio Picón», 2 ptas.

EL TRAJE DE CHURCHILL

UN SUPERAVIT

Los pantalones del traje que ostenta el ministro inglés de Hacienda llevan estampada la abreviatura de la libra esterlina.

CRONICA DE SOCIEDAD

Santa Engracia

El 16 será el santo de la señora de La Calle (don José) y de la señorita de Rojas y Vicente.

Las deseamos felicidades.

Peticiones de mano

Ha sido pedida la mano de la encantadora señorita Angelina de Vasconcellos Cordeiro para el acaudalado propietario de Fernando Poo don José Machado da Cunha Lisboa.

La boda tendrá lugar en Lisboa en los primeros días del próximo mes de mayo.

—Por el magistrado del Tribunal Supremo don Adolfo Suárez, y para su hijo don Adolfo, juez municipal del distrito de Palacio, de esta Corte, ha sido pedida la mano de la angelical señorita Lola López Manteola, cuyo enlace se celebrará en el próximo mes de julio.

Bodas

Está concertado para en breve el enlace de la preciosa señorita Francisca Pujales Villante y el distinguido abogado don Carlos Lorente Junquera, hijo del gobernador del Banco Hipotecario, don Luis.

—En el próximo mes de julio se prosternarán ante el ara santa la linda señorita Paz Careaga y Echevarría y el joven doctor don Antonio Moya.

—Pronto se unirán en eternos lazos la bella señorita Pilar Madariaga Rodríguez y don Mario Arderíus Batista.

El ministro del Japón

El ministro del Japón en esta Corte demás deudos reiteramos sentido pésame. ha marchado a Lisboa, acompañado de un secretario de la Legación, para asistir a los actos de mando presidencial de la república portuguesa, que se celebrarán el 15 del corriente, y quedará allí unas dos o tres semanas.

Octogenario

En el presente año cumplirá ochenta el señor don Leonardo Emilio Moreno Guerrero, jefe que fué del ministerio de la Gobernación y caballero gran cruz de Isabel la Católica desde el 15 de octubre de 1906.

Restablecido

Consignamos con mucho gusto que lo está de la grave dolencia sufrida el señor don Francisco Coello y Pérez del Pulgar.

Viajeros

Han salido: para Roma, el marqués de Alcedo; para Moratalla, la marquesa viuda de Viana; para Biárritz, el conde de O'Brien; para Valencia, la marquesa de Benicarló; para Jerez de la Frontera, el vizconde de Eza y familia.

Regreso

Han llegado a Madrid: procedente de París, el duque de Pinohermoso; de Berna, la condesa viuda de Maluque; de Cáceres, el marqués del Saltillo.

Aniversario

Mañana se cumplirá el séptimo aniversario del fallecimiento del malogrado joven don José Enrique Barrina y Medina.

Todas las misas que en esa fecha se digan en el templo del Santo Cristo de la Salud serán en sufragio del finado, a cuyos padres, don Enrique y doña Dolores; hermana, tíos y primos renovamos la expresión de nuestro sentimiento.

—También mañana hace trece años que dejó de existir la virtuosa y caritativa señora doña Manuela Díez de Bustamante.

Todas las misas que en ese día se celebren en las iglesias de San José de la Montaña y Nuestra Señora de Lourdes; el 15 en Jesús Nazareno; el 18 en San Fermín y la que se celebra todos los días del año en el Beato Orozco serán por el alma de la difunta, a cuya hija, la duquesa de Santa Elena, y

Fallecimiento

Anteayer falleció el señor don José López Chicheri.

Fué diputado a Cortes, escritor y persona justamente apreciada.

Enviamos sentido pésame a la familia doliente.

Rogamos a los lectores de EL DEBATE oraciones por el difunto.

El Abate FARIA

Próximamente
LA TRAGEDIA DEL PAYASO
ESTUPENDISIMA "FILM" NORDISK

Fumad Habanos
ROMEO Y JULIETA

Jaén en la Exposición Iberoamericana

—o—

JAEN, 12.—En el Gobierno civil se celebró una reunión de autoridades y entidades para estudiar la concurrencia de Jaén a la Exposición Iberoamericana. Se acordó fueran a Sevilla con dicho objeto el gobernador, el presidente de la Diputación y el ingeniero don José de Biedma, que salieron hoy en el rápido, para asistir mañana a la reunión de todas las provincias andaluzas, que presidirá el señor Cruz Conde.

Trabajos de la Comisión de médicos

—o—

COMO FUE LA FRACTURA DEL FEMUR DE UNA NIÑA

—o—

Las manifestaciones de los médicos relativas a las señales de fractura que se notan en el fémur de una niña han producido gran impresión en la Facultad de Medicina y en otros centros.

La fractura, según nos ha dicho el doctor Maestre, no rompió el perlostio, especie de saco o membrana que envuelve el hueso, y por la que pasan los vasos que le llevan los elementos que le nutren. Por ello la operación consistió en poner derecho el hueso, de forma que se fuese regenerando.

Todo lo dicho es fácil en los niños, de huesos tiernos, poco calcificados, y más aún en los raquíticos, en los que la calcificación se retrasa. Después de asistida la niña en el Hospital del Niño Jesús, el tejido óseo se fué regenerando y concentrando en forma especial alrededor de la fractura. Así se formó el callo, de distinta estructura que el resto del interior.

El lugar de la fractura fué entre el tercio medio y el superior. (Este detalle coincide con los datos facilitados en la Casa de Socorro.)

El doctor Villa, después de hablar de la marcha de los trabajos, dijo a los periodistas que no le agradan las bromas, chistes o burlas a propósito de los huesos que están estudiando. Los restos de nuestros semejantes deben merecer más respeto.

El perito debe aislarse de partidismos y servir a la verdad. A los demás—añadió—les toca no interrumpir.

PHOSCAO

El más exquisito de los desayunos
El más potente de los reconstituyentes

Unico alimento vegetal aconsejado por todos los médicos a los anémicos, a los convalecientes, a los débiles, a los ancianos y a todos los que sufren de una afección del estómago o que digieren con dificultad

En farmacias y droguerías

Depósito: Fortuny, S. A. 32, Hospital - Barcelona

13

ALMORRANAS-VARICES-ULCERAS

Cura radical garantizada, sin operación ni pomada. No se cobra hasta estar curado. Doctor ILLANES: HORTALEZA, 17. De 10 a 1 y de 3 a 7. TELEFONO 15.970.

¡SE CIERRA!

La próxima edición de la **GUIA TELEFONICA** de Madrid se cerrará **PASADO MAÑANA.**

Piense ahora lo que necesita, evite las prisas de última hora, asegúrese de que quedará satisfecho, y para ello haga el favor de comunicarnos si desea inserciones adicionales o cualquier cambio en su manera de figurar en la Guía.

Solamente en la lista clasificada por profesiones podrá su anuncio llegar hasta sus posibles clientes durante las veinticuatro horas del día, por espacio de varios meses, y todo al precio de una inserción.

A todos interesa estar representados en la lista clasificada por profesiones para que les alcance la parte a que tienen derecho de los pedidos a que ésta da lugar.

Si desea usted que su **NOMBRE RESALTE** de todos los demás, haciéndose más visible, haga contrato de publicidad.

Por 7 CENTIMOS diarios **SU NOMBRE SE DESTACARA** en la lista con letras mayores.

COMPAÑIA TELEFONICA NACIONAL DE ESPAÑA

—Mozo, estas ostras no están frescas.
—¡Qué le voy a hacer, señor! Yo no estoy dentro de ellas.
—Pues usted debiera estar siempre en su puesto.

(*Pêle Mêle*, París.)

—La operación ha sido un gran éxito.
—¿Se ha sacado del enfermo algo importante?
—Sí; mil quinientas pesetas.

(*Der Brummer*, Berlín.)

LA HISTORIA ILUSTRADA

El origen de la gimnasia sueca.

(*Le Rire*, París.)

—¿Ve usted a ese señor gordo? Pues me ha hecho perder diez millones.
—¿Es posible?
—Sí, señor. Le pedí la mano de su hija y no me la ha concedido.

(*Pêle Mêle*, París.)

INFORMACION GENERAL DE PROVINCIAS

Asamblea católico agraria en Santander. Una doctora uruguaya en Coruña. Alumnas polacas en Málaga. Un Aero Club en Sevilla. Comenzó en Barcelona la Asamblea forestal maderera. Preparativos para el Corpus en Toledo.

LOS JUEGOS FLORALES DE VALENCIA SE CELEBRARAN EN MAYO

Robo a un ganadero

BADAJOZ, 12.—En el Matadero de esta ciudad, donde fué a sacrificar varias reses de su propiedad, le robaron al industrial Pedro Durán Barrientos una importante cantidad de dinero, una cadena de oro y un monedero de plata. Se sospecha de un matarife conocido por Broncano, que está detenido.

—Al atravesar el río Guadiana Francisca Marín y su hijo Luis, de ocho años, fueron arrastrados por la corriente y salvados por los guardias civiles Manuel Pijouro y Joaquín Pajuelo, para quienes se solicita una recompensa.

—La Comisión permanente de la Diputación acordó solicitar del ministro de Instrucción pública la creación de un Instituto en Zafra.

—En Ahillones, el cabo de la Guardia civil, comandante del puesto, apareció muerto de un tiro de pistola en la cabeza. El suceso permanece en el misterio.

El Congreso de la Fundición

BARCELONA, 12.—En el Palacio de Vitoria Eugenia, de Montjuich, se celebró la primera sesión del Congreso de la Fundición de España.

Se leyeron diversas comunicaciones, entre ellas las siguientes: «Las tierras de Fundición», por don José Cañameras; «La energía calorífera en el cubilote actual», por don Joaquín Ferrer; «Fundición y moldeo de un cilindro de locomotora», por don José Salgado; «Nuevos métodos de ensayos en las arenas de fundición», por los ingenieros belgas señores Maseon y Compere; «Estudio microscópico de la influencia de la atmósfera en la estructura de la fundición reconocida», por el profesor checoeslovaco Basant; «Notas acerca de un nuevo horno para fabricar aceros», por el francés Iely; «Estado presente de la fundición de hierro», por el señor Moldenke, en nombre de los fundidores de Norteamérica; «El níquel en la fundición de hierro», por el señor Everets, en nombre del Instituto Británico.

Por la tarde los congresistas visitaron las fábricas de la ciudad. El Comité femenino estuvo en la Catedral y en el Centro Excursionista. Por la noche se celebró una función en el Teatro Nuevo. Mañana el Comité femenino hará una excursión a Montserrat.

Hoy llegará el Nuncio a Barcelona

BARCELONA, 12.—Las entidades católicas de esta ciudad tiene ya ultimados todos los preparativos para tributar mañana un gran recibimiento al Nuncio de Su Santidad, monseñor Tedeschini.

La Junta diocesana ha dado las oportunas órdenes, distribuyendo por Asociaciones los lugares próximos al Palacio episcopal para asistir a la recepción que se celebrará seguidamente en honor del Nuncio.

Monseñor Tedeschini, al tener noticia de la celebración de una Semana Diocesana de Juventud Católica Femenina, ha comunicado su deseo de asistir a la sesión inaugural, que se celebrará el miércoles día 18 en la iglesia de Santa Ana. La Junta, que organiza esta Semana, ha colocado altavoces en distintos sitios de la espaciosísima iglesia para que puedan ser oídos los oradores en los días 18, 19 y 20.

Asamblea económica forestal

BARCELONA, 12.—Se celebró en el Instituto Agrícola Catalán de San Isidro la Asamblea Nacional de la Economía forestal española. Asistieron representantes de la industria maderera de las distintas regiones españolas y presidieron el barón de Esponellá, don Enrique de Nardiz y el señor Pallardó, teniente alcalde del Ayuntamiento de Cuenca.

El barón de Esponellá expuso el objeto de la Asamblea, celebrando tener ocasión de cooperar a una manifestación de los intereses forestales. El secretario de la Asociación de Patronos aserradores de Manresa dió cuenta de las adhesiones y el señor Navarro explicó los trabajos que realizaron cerca del Gobierno para lograr medidas que eviten la profunda crisis que atraviesa la producción maderera española. El Estado—dice—destina 100 millones de pesetas para la repoblación forestal y por otra parte consiente que se desvaloricen los productos españoles forestales por la competencia extranjera.

Después de larga discusión, en que intervinieron los señores Iglesias, Dalmate, Corominas, marqués de Campa y Simó, se aprobaron las siguientes conclusiones:

Primera. Que se fije para la importación en España de madera ordinaria, al igual que se hace con otros productos, y muy especialmente con la seda, la lana y el azúcar, un coeficiente de defensa que suponga como mínimo una duplicación de derechos que se fijan para las maderas en la segunda columna del Arancel vigente y se reserve este aumento para la protección directa de los montes, tanto particulares como municipales, principalmente para la construcción de caminos de arastre para facilitar la saca de madera.

Segunda. Que se realicen los estudios de un plan completo de vías de saca de los montes españoles.

Tercera. Que se disponga que en Telégrafos, Ferrocarriles y Obras públicas en general se utilicen maderas españolas, si se encuentran de igual clase y especie, con preferencia a las extranjeras.

Cuarta. Que se dicte una disposición para fijar las características que en sus dimensiones, especialmente en longitud, han de tener las tablas de madera ordinaria para ser consideradas como tales tablas desde el punto de vista comercial y arancelario.

Quinta. Que en relación con la importación de maderas portuguesas, que está arruinando a la economía forestal española, se señale un límite máximo que sirva de tope a la importación en España de las maderas ordinarias de aquel país.

Sexta. Sería de conveniencia la supresión del régimen de importación temporal de cajas de maderas armadas y desarmadas.

Séptima. Que se imponga a las fábricas aserradoras que utilizan únicamente maderas nacionales el doble tributo que supone el pagar la contribución industrial y el de la contribución por negociantes de madera; y

Octava. Que es aspiración de los productores e industriales de castaño se suprima la importación temporal de la pipería armada o sin armar.

—A las diez y media marcharon para Sitges el capitán general, el gobernador civil, los presidentes de la Audiencia y Diputación, fiscal de la Audiencia, delegados de Hacienda y gubernativo y varios diputados para visitar aquella población, donde las autoridades les mostrarán los progresos de urbanización realizados en aquella villa.

—El gobernador civil ha impuesto una multa de 250 pesetas a la Empresa del teatro Español, por terminar la función después de la hora señalada, una de 50 pesetas a la del «cine» Versalles, por defectos de alumbrado en la sala y dos de 50 a otros tantos quioscos de la calle de Aribau y Septimania por venta de novelas pornográficas.

La doctora Luisi en Coruña

CORUÑA, 12.—A bordo del vapor holandés «Fiandria llegó la doctora uruguaya Paulina Luisi, que representó a su país en la Sociedad de Naciones. Fué recibida por las autoridades, que le mostraron su agradecimiento por su campaña, que dió como resultado dar el nombre de Concepción Arenal a una calle de Montevideo. Esta tarde hubo en su honor una recepción en el Ayuntamiento. Mañana dará la ilustre doctora una conferencia en la Universidad Popular.

El segundo del sorteo de ayer

GIJON, 12.—El billete número 3.653, premiado con el segundo en el sorteo de hoy, fué vendido en la Administración número 9, sita en la plaza del Seis de Agosto, donde a última hora de la tarde se presentó un obrero de la fábrica de Laviana, que se negó a dar su nombre y que lleva siete décimos del expresado número.

De los restantes no se sabe nada.

Vista de una causa en Jerez

JEREZ DE LA FRONTERA, 12.—La Sala segunda de la Audiencia de Cádiz se ha trasladado a esta ciudad para celebrar hoy la vista de una causa contra el alférez de la Benemérita, retirado, don Gregorio Villano Cabezas, que el 26 de abril de 1927 disparó contra Rafael Cos Prieto cuando éste cogía unos higos chumbos de la finca propiedad de aquél, y resultó muerto. El fiscal pide para el procesado cadena perpetua y accesoria y 20.000 pesetas de indemnización. El acusador privado, don Luis Beltrán, se adhiere a la petición fiscal y el defensor señor Doval pide la absolución. En la prueba pericial los médicos forenses dijeron que el arma no pudo dispararse al caer, sino que el disparo que ocasionó la muerte debió hacerse o producirse estando el agresor en el mismo plano horizontal que el agredido. El defensor pide una inspección ocular, que se realizó, y constituída nuevamente la Sala, comenzó la prueba testifical, que parece ser contraria al procesado.

Un muro sobre el Segre

LERIDA, 12.—Con objeto de comenzar los trabajos de planeamiento de construcción del muro sobre el río Segre, para la defensa de la parte norte de la ciudad, llegaron varios técnicos de la Confederación Hidrológica del Ebro, quienes en unión del alcalde y alto personal municipal, visitaron el lugar de emplazamiento.

—Para dar misiones en trece pueblos de la comarca de Ribera, salió el Prelado con sus familiares y varios misioneros, que predicarán en los pueblos.

Alumnas polacas en Málaga

MALAGA, 12.—Esta tarde llegaron, procedentes de Granada, 22 señoritas polacas, que, acompañadas de sus profesores, realizan un viaje de estudios.

—El Juzgado de Estepona marchó hoy al pueblo de Casares con objeto de instruir diligencias acerca de la muerte del médico titular de aquella localidad, don José González Segovia, que aparece rodeada de circunstancias extrañas. Según el dictamen de autopsia, el cadáver presenta la fractura de varias costillas. La Guardia civil practica averiguaciones.

Bodas de plata de la A. Nocturna de Asturias

OVIEDO, 12.—Han comenzado los preparativos de las bodas de plata que celebrará la Adoración Nocturna en el próximo mayo. Asistirán representaciones de las secciones de toda España y algunas extranjeras y varios Prelados. La Catedral lucirá en esos días una espléndida iluminación.

—Se ha constituído en Moreda (Aller), la Asociación católica de vigilantes mineros, federada con el Sindicato Católico Minero de Asturias y el Consejo de Vigilancia. Forman la Junta de Asociación Víctor García, como presidente; Manuel López, vicepresidente; secretario, Genero Fanjúl; vicesecretario, Rogelio Tuero; tesorero, Leonardo Díaz y vocales, Amador Estrada, Marcelino Antuña, Julio Iglesias y Arturo Fernández.

Homenaje a Machado en Asturias

OVIEDO, 12.—El gobernador militar, que es oriundo de Cuba, declaró a los periodistas que considera acertadísima la iniciativa del alcalde de esta ciudad de que desembarque el presidente Machado en Asturias, anticipándose al anhelo, no menos legítimo, de otras regiones. Recaba para Asturias este honor preferente, por estar más ligada a Cuba que otros pueblos de España, y se mostró contrario a los agasajos de protocolo, pues lo que se le debe hacer es una acogida cariñosa de efusión cordial como a quien visita su propia casa. Dijo que el presidente de Cuba tendrá un viaje triunfal, y añadió que visitará las más bellas regiones, en especial Covadonga. Todos los alcaldes de Asturias con la Diputación al frente, rivalizarán en el entusiasta homenaje de cariño y admiración a Cuba, lo que estrechará las relaciones entre los dos países.

La desorganización de la familia

PALENCIA, 12.—En el curso de conferencias organizado por el Centro de la A. C. N. de P. correspondió disertar hoy al padre Vigil, S. J., médico, que habló de la desorganización de la familia. Dió como causa fundamental de este estado de cosas la descristianización de la mujer, cuya educación moderna fustigó duramente, pues no se la prepara para la augusta misión de madre.

Habló de los matrimonios hechos a la ligera, con miras distintas de las verdaderas. Citó a este respecto las cifras que arrojan las estadísticas de divorcios en diferentes países y atacó con gran acopio de razones científicas y morales las prácticas anticoncepcionistas, consecuencia de las cuales es el cada día más desconsolador coeficiente de natalidad en varias naciones que por este camino están llamadas a desaparecer.

El remedio no es otro que el robustecimiento del matrimonio y la familia cristianos.

Pidió a los Poderes públicos la represión dura de la inmoralidad y a este propósito aplaudió la medida recientemente adoptada por el Gobierno al suspender el curso eugénico que venía celebrándose en Madrid.

El público que llenaba la sala ovacionó con gran entusiasmo al orador.

El acto fué presidido por el Prelado, al que acompañaban en el estrado el alcalde y el presidente de la Diputación.

Acto de propaganda en Ciudad Rodrigo

SALAMANCA, 12.—En Ciudad Rodrigo se ha celebrado un importante acto de propaganda de la Congregación de Los Luises de Salamanca. Los expedicionarios fueron recibidos por las autoridades mirobrigenses. En el Teatro Nuevo se celebró una función, en la que se representó «Tatín, el comendador», y después hubo un mitin de propaganda católica, en el que hablaron don Leonardo Herrera, que presentó a los oradores y tuvo brillantes frases para ensalzar la labor de la Acción Social; don José Durán, secretario de la Juventud Católica; don Felipe Manzano, catedrático del Instituto de Salamanca, y el padre Clairac, S. J. Todos fueron muy aplaudidos. La sala estaba abarrotada de público y asistieron las autoridades civiles, militares y eclesiásticas de la ciudad.

La Emperatriz Zita a Lequeitio

SAN SEBASTIAN, 12.—La emperatriz Zita, que salió hoy del sanatorio donde fué operado en esta ciudad, ha llegado sin novedad a Lequeitio.

Esta tarde llegó la infanta doña Eulalia, que fué cumplimentada por las autoridades y el Centro de Turismo. Mañana, en el rápido, seguirá para Madrid.

Asamblea agraria en Santander

SANTANDER, 12.—Se ha celebrado la Asamblea general de la Federación Montañesa Católico Agraria, con asistencia de 300 asambleístas, pertenecientes a todos los Sindicatos agrícolas de la provincia.

Después de oír todos una misa, comenzó la Asamblea, bajo la presidencia del Vicario capitular, señor Goy, que habló a los reunidos de la unión y fraternidad que debe reinar entre los asociados. Hablaron después el presidente, don José Santos, y el vicepresidente, don Eloy Villanueva, que trataron de diversos asuntos.

Por último, el consiliario, don Lauro Fernández, cerró los discursos con uno elocuentísimo.

La Asamblea se ocupó preferentemente de la aguda crisis que atraviesa la ganadería de la Montaña, para la cual se pidió la protección de los Poderes públicos.

Un Aero Club en Sevilla

SEVILLA, 12.—Se proyecta fundar en Sevilla un Aero Club semejante al de Madrid. Ha aceptado la presidencia del nuevo Círculo el marqués de las Torres de la Presa. Se tiene el propósito de adquirir varias avionetas con objeto de fomentar la afición a la aviación. Los oficiales de la base de Tablada se han ofrecido a adiestrar a los futuros aviadores. Todos los jefes y oficiales de Tablada se han inscrito en el nuevo Club, así como 30 jóvenes de la aristocracia. Se solicitará del Ayuntamiento que construya un hangar para las avionetas en el futuro aeropuerto y también se pedirá al Gobierno una subvención.

—Esta mañana los comisionados de la república del Brasil encargados de la construcción del pabellón de dicho país en la Exposición visitaron al comisario regio con objeto de ponerse de acuerdo con él sobre el sitio en que ha de levantarse el pabellón. Las obras comenzarán en breve y el pabellón será de carácter permanente.

—Ha llegado el director del periódico francés «Le Matin». Acompañado del comisario regio de la Exposición visitó los distintos pabellones construídos, así como el parque de María Luisa.

—En un paraje de Utrera ha sido hallado el cadáver del campesino Manuel Gutiérrez Velasco. Según el certificado médico, falleció a consecuencia de un derrame cerebral.

El próximo Corpus en Toledo

TOLEDO, 12.—Para la próxima festividad del Corpus se organiza una gran semana dedicada a la Eucaristía. A este efecto, para la solemnidad de los cultos que han de celebrarse, continúa aun instalado el monumento grande de la Catedral.

Durante dicha semana se representarán con gran riqueza escenográfica varios retablos eucarísticos y autos sacramentales, dirigidos por Víctor Espinós. También se celebrará una cabalgata, en la que figurarán 1.200 hombres vestidos con trajes de época, que representarán figuras históricas e instituciones de todos los pueblos y siglos como homenaje plástico de las ciencias, las artes, las armas, los Poderes y el Genio a la Eucaristía.

—Esta tarde, a las siete, fué bajado procesionalmente a su ermita desde la Catedral por la puerta del Cambrón, el tradicional Cristo de la Vega. Asistieron millares de fieles. Rodeaban a la imagen y la precedían inmediatamente los tipógrafos, libreros y periodistas, que constituyen la naciente Cofradía gremial. Antes de la procesión se verificó en la Catedral una solemne función, en la que predicó el Primado.

Juegos florales en Valencia

VALENCIA, 12.—Durante las fiestas de mayo tendrán efecto los Juegos florales organizados por Lo Ra Penat, que en años anteriores se celebraron en las ferias de julio. Vendrá a presidir este certamen el general Primo de Rivera, que también se propone inaugurar el nuevo edificio del Colegio Notarial.

—En Val de Uxo un carro ocupado por el carrero y tres personas más, al hacer un rápido viraje para evitar un choque con un automóvil, cayó por un barranco. Todos los ocupantes resultaron heridos, uno de ellos de gravedad.

—En la calle de Guillén de Castro un tranvía arrolló al anciano de sesenta y dos años Agustín Griñana, que le produjo diversas heridas y probable fractura de la base del cráneo. Llevado al hospital le fué administrada la extremaunción.

La comunión de los enfermos del hospital resultó solemnísima. Presidió el Prelado y asistieron las autoridades y representaciones de entidades católicas. El señor Arzobispo, al despedirse, entregó a la superiora 2.000 pesetas para los enfermos.

Fábrica destruída por un incendio

VIGO, 12.—En la fábrica de tejidos que en Puente Cesures tiene establecida la razón social Hijos de Gerardo Ros, se declaró un violento incendio. Para extinguir el siniestro fué llevada la bomba de incendios del pueblo de Padrón. Acudieron todas las autoridades y muchos vecinos, que trabajaron denodadamente para sofocar el fuego. A pesar de los esfuerzos realizados, nada pudo salvarse de la fábrica, que quedó casi destruída, así como los telares mecánicos allí instalados. Las pérdidas son de gran consideración. Por esta causa quedan sin trabajo muchos obreros, lo que viene a agudizar la crisis de trabajo existente.

Padrón inundado por el Sar

VIGO, 12.—A causa del furioso temporal que reina en esta provincia, no pudo celebrarse en Padrón la feria anual de Pascua, lo que ha ocasionado grandes perjuicios al comercio de aquella población. El río Sar se desbordó e inundó las calles y el campo de la feria, convirtiendo el pueblo en una gran laguna. El temporal también ha hecho sentir sus efectos en el campo. La riada ha destruído parte de las siembras de centeno y patatas, y arrastró abonos y aperos. La campiña se ha transformado en un lago. En Villagarcía están paralizadas por el temporal las operaciones del puerto y con averías las líneas telefónicas y de conducción eléctrica.

—Desde la playa de Foz se vió al vapor portugués «Mouraos», que pedía socorro, porque las olas le arrastraban hacia la Restinga de Cabedelo. Empujado por el oleaje, encalló en un banco de arena. La tripulación fué salvada por medio de un cable que se le tendió desde tierra. El naufragio y salvamento fué presenciado por enorme gentío. El buque está totalmente perdido.

—Procedente de Buenos Aires entró en el puerto el vapor inglés «Demerara», que trajo para Vigo 30 pasajeros.

Bajaron las gabardinas

Inmenso surtido de 65 a 250 pesetas, y gabanes de entretiempo, de 50 a 250. Trincheras, a 60; americanas punto, 50; Casa Seseña, Cruz, 30, y Espoz y Mina, 11.

FIGURAS DE ACTUALIDAD

Su majestad Víctor Manuel III, Rey de Italia, que ayer salió ileso de un salvaje y criminal atentado

El rey Víctor Manuel nació en Nápoles el 2 de noviembre de 1869. El 24 de octubre de 1896 se casó con la princesa Elena de Montenegro. En el año 1900 subió al trono. Tiene cinco hijos, de ellos uno solo—el tercero—varón. Los hijos son, por orden de mayor a menor, las princesas Yolanda, Mafalda, Juana y María, y el Príncipe heredero, que nació en 1904, Humberto. El rey Víctor Manuel es muy querido del pueblo de Italia, que ama sus condiciones de afabilidad y sencillez. Durante la guerra se le llamaba «el Rey soldado». Esta palabra «soldado», que en labios populares significa siempre entusiasmo y amor, revela lo que sienten por Víctor Manuel sus súbditos.

Corrida Goyesca en Zaragoza

ZARAGOZA, 12.—Con una tarde espléndida y lleno completo se celebró la corrida goyesca. La plaza, adornada con tapices y flores. En el centro del redondel, con serrín de colores, se dibujó un aguafuerte de Goya de la colección de la Tauromaquia. El desfile se celebró conforme anunciamos ayer. Presidieron las señoritas Pepita Celorrio, en nombre del Ayuntamiento de Zaragoza; Ana Blecua, del de Huesca; Rosa Sabino, de Teruel; María Josefa Baselga, Elisa Pardo y Joaquina Vidal, en nombre de las tres Diputaciones; Pilar Dena, por la Real Maestranza de Caballería, y María Joaquina González Laguna, por la Junta del centenario.

Se lidiaron toros de Albaserrada para Marcial Lalanda, Villalta, Niño de la Palma y Armillita Chico.

1.—Marcial lancea movido. Empieza su faena con un pase ayudado y sigue con unos muletazos por bajo, sin conseguir dominar. Lalanda aprovecha la primera igualdad y da una estocada delantera y atravesada, que mata. (Pitos).

2.—Villalta lancea bien y hace un quite muy bueno, que es aplaudido. Con la muleta lleva a cabo una faena superior, con dos pases de pecho y otros dos superiores. Deja un estoconazo que mata sin puntilla. (Ovación y oreja).

3.—Niño de la Palma lancea voluntarioso, pero sin lucirse. Toma los palos y a los acordes de la música coloca un par superior y otro caído. Da un buen pase ayudado por alto. Cita con la izquierda, pero el bicho no acude. Alargando el brazo deja una estocada ladeada y delantera. Dobla el toro. (Ovación grande).

4.—Armillita Chico veroniquea valiente. Marcial quita bien. Armillita con los palos se luce. Comienza la faena con dos superiores de pecho y un natural. Media superior y el bicho rueda sin puntilla. (Ovación y oreja).

5.—Marcial es ovacionado en el quite de la mariposa. La faena de muleta es enorme, con pases de todas marcas. Media bien colocada y descabella a la primera. (Ovación y oreja).

6.—Villalta da dos lances buenos. Hay un quite artístico del Niño de la Palma. Con la muleta Villalta hace buena faena y con media bien colocada acaba con el toro. (Ovación).

7.—Niño de la Palma lancea bien. Comienza una faena buena. Oye música, arrancando ovaciones. Da media perpendicular delantera; descabella a la primera. (Ovación grande).

8.—Armillita lancea bien. Muletea valiente y mata de dos pinchazos y media estocada superior. (Ovación).

Villalta adquirió el toro del que se le concedió la oreja y ordenó que la carne se repartiera entre el Hospicio y la Casa Amparo para servir una comida extraordinaria a los asilados.

Cómico. Meliá-Cibrián.

El martes 17,

100

representación de «UN ALTO EN EL CAMINO». Beneficio de su autor. No deje de ver esta obra, por ser de una gran moralidad.

Vinhos do Porto ó de Madeira

ANTONIO BANDEIRA

OPORTO (Portugal)

NOTAS POLITICAS

El Consejo del Canal de Isabel II

Visitó ayer tarde al marqués de Estella el Consejo del Canal de Isabel II para darle las gracias por el reciente decreto en orden a las obras de ampliación.

El crédito industrial

Anoche se entrevistó con el ministro de Hacienda el Consejo del Banco de Crédito Industrial.

El Nuncio en Gracia y Justicia

Ayer mañana el señor Nuncio de Su Santidad, monseñor Tedeschini, conferenció con el señor. Ponte en el despacho del ministerio.

Aunós a Zaragoza

Hoy, en el expreso de Barcelona, marchará a Zaragoza el ministro de Trabajo, señor Aunós, acompañado de altos funcionarios del departamento. El viaje del señor Aunós obedece a la invitación que el Ayuntamiento de Zaragoza le hizo de asistir a la inauguración del grupo de casas baratas y aprovechará su estancia en Zaragoza para disertar sobre cuestiones sociales en el Casino Mercantil. Al señor Aunós se le impondrá la medalla de oro de la ciudad, concedida por el Ayuntamiento.

Ayer recibió el ministro al teniente general Echagüe, gobernador civil de Córdoba, al comisario de la Escuela Industrial de Sevilla, señor García Oviedo, y a la Federación de Industrias, que habló con el señor Aunós de la constitución de diversos Comités paritarios que les afecta.

Ciudadanía y nacionalidad

Ayer se reunió nuevamente la sección de Leyes constituyentes, que continuó el estudio de la ponencia del señor Yanguas sobre nacionalidad y ciudadanía.

En la reunión de hoy quedará probablemente resuelto este aspecto de la labor de la sección.

En Fomento

El ministro de Fomento recibió la visita del alcalde de Avilés, quien solicitó que visite el puerto de esa población la Comisión nombrada para el estudio de puertos pesqueros.

También visitó al conde de Guadalhorce el gobernador de Córdoba, para darle las gracias por la construcción del segundo trozo del canal del Guadalmellato. Al mismo tiempo, solicitó la pronta construción de la estación central de Peñarroya.

El nuevo Hospital de Madrid

La *Gaceta* del 11 dispone se abra nuevo concurso para la adquisición por el Estado de terrenos con destino a la construcción de un Hospital de la Beneficencia general en la parte Nordeste de Madrid o sus proximidades del ensanche. En el mismo periódico oficial se publica el pliego detallado de condiciones.

Las Compañías aéreas

El ministerio de Trabajo ha resuelto que se permita, con carácter general, a los actuales concesionarios de líneas aéreas de servicio particular el levantamiento de las fianzas depositadas y depositarse hasta que se dicten las normas por las que en definitiva deban regirse las concesiones de esta clase de líneas aéreas.

CINE DEL CALLAO

Tarde y noche

EL CAPITAN SALVACION

Por Lars Hanson y Pauline Starke. Exito grandioso.

Nota oficiosa sobre la conversión de Deuda

SE HAN SUPERADO LAS ESPERANZAS GUBERNAMENTALES

Las generaciones venideras podrán lucrarse con una formidable desgravación

Nota oficiosa.—«El Gobierno ha tenido que cortar el plazo previsto para la conversión parcial de Deuda perpetua en Amortizable, pues dada la gran cantidad de títulos presentados, el primer día de los cuatro que se señalaban, resultó excedido, desde luego, el topé ideal que previamente se trazara para la operación. Ello significa, por tanto, que con ésta, al convertirse 3,407 millones nominales de pesetas, que representan aproximadamente un 40 por 100 de la Deuda perpetua interior circulante, se ha logrado plenamente el designio apetecido, superándose las esperanzas gubernamentales.

Merced a la operación, se reducen a 5.261 millones los 8.668 de Deuda perpetua interior hasta ahora existentes, con lo cual esta Deuda desempeñará en lo sucesivo más flexiblemente su misión reguladora, antes deformada frecuentemente por lo excesivo de su volumen. Aún computando el Exterior, el porcentaje de nuestra Deuda perpetua, en relación con el global de las del Estado, que antes era de un 58 por 100, habrá bajado al 33 por 100.

Dos son los efectos inmediatos y palmarios de la operación en el aspecto estrictamente financiero. la reducción del nominal de la Dueda y la de la carga anual por intereses. La Deuda del Estado queda disminuída automáticamente, a virtud de la operación, en 274,5 millones de pesetas. La carga anual por intereses disminuye asimismo en 4.068.695 pesetas. Esto patentiza que la conversión significa positivamente merma en el capital y en los intereses de las Deudas convertidas.

Claro es que, en cambio, el presupuesto del Estado queda gravado desde 1929 con la anualidad de amortización que exigirán las nuevas Deudas 3 y 4 por 100. Pero esta carga será realmente inapreciable: 7,7 millones de pesetas más de lo que hoy costaban las Deudas convertidas, o sea un 2,36 por 1.000 del vigente presupuesto de gastos. Pero este incremento de carga, verdaderamente leve y soportable, redundará en provechoso beneficio para el Estado. En efecto: mermed a él, al transcurrir los setenta años, habiendo satisfecho el Estado 543,7 millones de pesetas más que si no se hubiera efectuado la conversión, quedará liberado de los 3.407 millones de pesetas, volumen de la Deuda convertida y de la carga anual de 116,8 millones de pesetas que por intereses y amortización supone aquélla. De esta forma el ligerísimo gravamen inicial habrá servido a las generaciones venideras para lucrarse con una formidable desgravación.

La proporción registrada entre el Amortizable 3 y el Amortizable 4 por 100 (un 60 por 100 de la Deuda convertida lo ha sido en la de 3 y el 40 por 100 restante en el 4 por 100) es sensiblemente paralela a la que guardaron los dos Amortizables con y sin impuesto que se crearon en 1927, para consolidar las obligaciones del Tesoro, y revela que la opción ofrecida reflejaba una evidente dualidad de preferencias y aficiones entre los tenedores, que no hubiera sido sensato desdeñar.

Resta ahora tan sólo al Gobierno expresar su sincera complacencia por la prueba de confianza que una vez más ha recibido del país, en esta ocasión representado por los millares de españoles y centenares de solventes entidades que voluntariamente acudieron a la conversión. No ignora que esta operación, falta de precedentes, ha sugerido gestos de extrañeza en muchas gentes aún habituadas a que desde las alturas del Poder se desarrolle una política enclenque, «al día» falta de visión de más dilatados horizontes. El Gobierno, por lo mismo que se siente fuerte y poseído de ardiente fe en el resurgimiento de la Patria y en el dinamismo de su vitalidad, ha querido acometer en el problema de la Deuda pública, siempre acuciante, aunque también abandonado siempre, soluciones que antaño, carecían de viabilidad. En este sentido la reciente operación de Deuda, que alguien calificó de altruista, es demostración palmaria de que el Gobierno le preocupa tanto el mañana como el hoy, porque entiende que el Estado no es un momento en la Historia, sino un ciclo de continuidad absoluta, y considera elemental deber de gobernantes conscientes desvelarse forjando para sus sucesores una Hacienda saneada y diáfana. Y este es un deber que el actual régimen siente quizás más vivamente que otros, precisamente porque hubo de hacerse cargo de una herencia en extremo averiada.»

EN ALMERIA

ALMERIA, 12.—Las operaciones de conversión de la Deuda interior, realizadas en esta sucursal del Banco de España, ascienden a 5.120.408 pesetas. De esta cifra corresponde 1.615.209 al tres por 100 y 3.505.200 al 4 por 100.

EN VIGO

VIGO, 12.—En la sucursal del Banco de España se hicieron para la conversión de la Deuda interior en amortizable 948 suscripciones, con un valor total de 28.085.200 pesetas nominales.

El robo de cuadros fué simulado

Todo imaginación: el ladrón no existió, los cuadros eran cromos, y las joyas, joyitas

El agente de Seguros y la supuesta víctima, detenidos

Como no podía menos de ocurrir, ya se ha descubierto que fué simulado el robo de cuadros, joyas y metálico de la calle de las Infantas, 25.

La confesión la hizo ayer noche la supuesta víctima, doña Petra Martínez.

Como la pobre estaba muy malita por el susto del robo, el señor Maqueda tuvo que tomarle declaración sin levantarla de la cama. Dos veces declaró doña Petra, por la mañana y por la tarde.

La primera vez volvió a repetir «el disco» del robo a mano armada, con las truculencias ya conocidas.

A las cuatro de la tarde, los señores Maqueda y Planellas volvieron a interrogar a doña Petra, que seguía muy malita, aunque los forenses que la reconocieron no opinaron del mismo modo.

Doña Petra negaba, negaba siempre que allí hubiese «gato encerrado»; pero el señor Maqueda, que no suele fiarse de lo que le dicen los declarantes, la dijo en tono cariñosísimo:

—Puesto que sigue usted enferma, no se levante; pero nosotros vamos a hacer un pequeño registro por *si acaso* los ladrones no se han llevado todas las joyas que usted cree... A lo mejor ha quedado alguna.

El señor Maqueda tiró del cajón de la mesa de noche, y, ¡oh casualidad!, sus ojos descubrieron un reloj de caballero, de plata (no el caballero, sino el reloj), precisamente el reseñado por doña Petra como una de las joyas sustraídas.

Doña Petra perdió el color y después *las facultades*, mucho más cuando el señor Maqueda aprovechó el momento psicológico del *desconcierten* para lanzarse a fondo. Doña Petra lloró un poquito y acabó por confesar.

Y he aquí lo que dijo, salvo error (de menor cuantía desde luego) u omisión (por escasez de nuestro espacio, también desde luego).

La declarante era muy amiga de Julio López Fernández, sastre y agente de seguros, como se sabe.

Doña Petra tenía varias joyas; más bien joyitas porque ninguna era de un valor excepcional.

Don Julio, que es el demonio inventando cosas, convenciólа para que asegurase las joyas en una cantidad mucho mayor de la que valían y de paso podría meterse en la póliza cuatro *soberbios* cromos que con sus marcos decoraban el pasillo de la casa. Y lo mismo que a las joyas se les iba a dar un valor extraordinario, con los cuadros se haría lo mismo, transformándolos en óleos del Greco, Miguel Angel y Salviat.

El seguro se hizo en 14 de febrero último, mas como don Julio sabía los procedimientos de la Compañía, aconsejó a doña Petra que cuando los inspectores de ésta fueran a girarle su visita, se ausentase. El programa se cumplió, en efecto.

Días después don Julio la propuso lo de la simulación del robo, y doña Petra aceptó. La mujer es débil.

El lunes, a las nueve de la noche, don Julio fué a casa de doña Petra provisto de un destornillador, que compró en «el rastro», y quitó los tornillos de la mirilla, dejándola sobrepuesta. Los demás detalles de la simulación fueron ultimados.

A las once don Julio se marchó, llevándose las llaves del portal y del piso. Se hizo muy visible del sereno de la calle de las Infantas, llamándole para que le abriese y convidándole a una copa, y después charló también un rato con el de la calle de Bolívar, en la que, como se recordará, vive don Julio.

Ya de madrugada, don Julio salió de su casa con mucho cuidadito y con mucho cuidadito entró en la de doña Petra, utilizando las llaves que a previsión se llevara. Ató a doña Petra con pedazos de una sábana, y luego de abandonar los marcos y las dos cartas y de dejar bien preparaditas las huellas de violencia, el desorden y de arrancar la mirilla, se fué de paseo a la Castellana. No iba sólo; le acompañaban los cuatro cromos, que, doblados, se metió bajo el brazo. Por el referido paseo fué dejando las *soberbias* pinturas, distribuídas en pedacitos, y un trozo de marco, con el que también cargó, le tiró sobre una palmera del paseo de Recoletos...

Lo que pasó después ya es conocido por los lectores.

Descubierto «el truco», el señor Maqueda se trasladó a su despacho e hizo comparecer a Julio López, el cual, en el momento en que comprendió que el pastel se había descubierto, cantó de plano también.

Su declaración coincidió con la de doña Petra. Sólo agregó que tuvo que hacer un viaje para echar al correo las famosas cartas, que después él mismo recogió en el continental de Madrid.

La Policía envió al juez competente el atestado, en unión del detenido, Julio López.

* * *

Doña Petra Martínez ha quedado en su domicilio en concepto de detenida con un policía a la vista. Cuando se calme en su excitación nerviosa será enviada a la presencia judicial.

AHORA, EN PRIMAVERA, AL LLEGAR A MADRID, DIRIJANSE AL **HOTEL INFANTE DON JUAN** CALLE RECOLETOS, 10. Serio. Predilecto de familias. Máximo «confort». Muy módico. Por estar casi siempre lleno deben solicitarse con tiempo las habitaciones.

LA REPRESION DEL CONTRABANDO

Se ha dispuesto que la distribución de servicios entre las Inspecciones de la tercera zona sea la siguiente:

Inspección de Murcia.—Comprenderá los partidos judiciales de Murcia, Totana (excepto el término municipal de Mazarrón), Lorca (excepto el término municipal de Aguilas) y término municipal de Archena.

Inspección de Caravaca.—Partidos judiciales de Caravaca y Mula (excepto el término municipal de Archena.)

Y que el inspector especial de Aduanas, que actualmente reside en Caravaca, tenga su residencia en Bullas.

Notas militares

Ha sido concedida la medalla de Sufrimientos por la Patria a doña Eduarda Abad, viuda del capitán de Infantería don Adolfo García Margallo, desaparecido en campaña, y a doña Antonina de la Cruz y doña María Josefa Domínguez, madres, respectivamente, de los soldados Jerónimo Redondo y José López, también desaparecidos.

—Se ha dispuesto que el comandante de Artillería conde de Llovera continúe durante otros cuatro años como agregado militar a la Embajada de España en el Quirinal.

—El ministro de la Guerra ha resuelto que al jefe y oficiales de las Escuadras de Barcelona se les varíe la situación de reemplazo que hoy tienen por la de disponible.

Asamblea de la Liga Maximalista

El partido de homenaje al Sporting gijonés. Calendario de la competición de primavera. Vives triunfa en Basilea.

FOOTBALL

La unión hace la fuerza

Varias noches se han reunido los representantes de los Clubs de la «Liga Maximalista». Más que los acuerdos tomados, lo que se ha destacado es una perfecta compenetración. Con esta unidad de criterio, con conocimiento de causa y contando con equipos de méritos reconocidos e indiscutibles, se puede llegar a donde quieran.

Partido de homenaje al Sporting

Entre los asuntos últimamente tratados, uno de los más importantes es el homenaje que los «maximalistas» han de dedicar al Real Sporting Club, de Gijón. Muy justo por el sacrificio realizado por el antiguo campeón asturiano. Lo que importa es haber acertado en la elección de la fecha, para que el éxito, desde luego, asegurado por el actual ambiente de Gijón, resulte aún mayor.

Los asambleístas acordaron fijar el día 23 del presente mes, es decir, al día siguiente de la celebración del partido internacional España-Italia.

Los equipos

Acordada la fecha, los miembros del Comité de Sección de la Liga, sin hablar de memoria y sin consultar con ningún jugador, puesto que el nombramiento es una garantía de suficiencia, expusieron a los asambleistas con razonamientos convincentes, las dos formaciones más interesantes que han de responder al acto organizado.

Dos españolistas reforzarán el Real Sporting. Teniendo en cuenta su participación en el campeonato nacional, se prescindirá de los jugadores del Celta, Murcia y Valencia. He aquí los 22 jugadores probables:

Real Sporting Club.—Zamora, Portas—Plá, Menéndez—Tronchin—Pena, Domingo—Loredo—Adolfo—Pín—Nani.

Selección.—Elzaguirre (Sevilla), Santiuste (Racing)—Sedeño (Sevilla), Ordóñez (Athletic)—Ocaña (Sevilla)—Larrinoa (Racing), Lazcano (Osasuna)—Goiburu (Osasuna)—Oscar (Racing) — Zorrozúa (Iberia)—L. Olaso (Athletic).

Calendario de los partidos

Después del Comité de selección entró en turno la Comisión Deportiva encargada de confeccionar el calendario de los partidos de esta primavera, un conjunto de partidos cuya celebración se extiende del 15 de abril al 8 de julio.

Creemos interesante destacar el hecho de que la Liga Maximalista encomienda cada asunto a las personas más calificadas para ello. Nada de al buen tuntún; el que es pirotécnico prepara los fuegos artificiales para la noche del triunfo, pero de ningún modo fórmulas de campeonato.

El calendario expuesto por la Comisión fué aprobado por los asambleístas unanimemente. Es el siguiente:

ABRIL

Día 15:
Valencia F. C. contra Iberia Sport Club.
Racing de Santander-R. C. D. Español.

MAYO

Día 6:
Valencia F. C.-R. C. D. Español.
Día 13:
Valencia F. C.-R. C. D. Español.
Athletic de Madrid-Sevilla.
Día 15:
Sevilla F. C.-R. C. D. Español. En Madrid.
Día 17:
Iberia Sport Club-Sevilla F. C.
Athletic de Madrid-R. C. D. Español.
Real Sporting, Gijón-Valencia F. C.
Día 20:
Iberia Sport Club-Real Sporting.
R. Murcia F. C.-Athletic de Madrid.
R. Club Celta-Valencia F. C. Este partido está condicionado, pues uno tiene posibilidad de ser finalista del campeonato nacional.
Día 27:
Iberia Sport Club-R. C. D. Español.
R. Club Celta-Real Sporting.
Real Murcia-Valencia F. C.

JUNIO

Día 3:
R. C. D. Español-Racing de Santander. En Valencia.
Real Murcia-Sevilla F. C.
Real Club Celta-Iberia S. C.
Athletic Club-Valencia F. C.
Día 7:
Real Sporting-Iberia S. C.
Athletic de Madrid-R. C. D. Español.
Valencia F. C.-Racing de Santander.
Día 10:
R. C. D. Español-R. Club Celta. En Madrid.
Real Murcia-Racing de Santander.
Valencia F. C.-Sevilla F. C.
Iberia S. C.-Athletic Club.
Día 17:
Athletic de Madrid-R. Club Celta.
Iberia S. C.-Valencia F. C.
Día 24:
Iberia S. C.-R. Club Celta.
Racing de Santander-Real Murcia.
Real Sporting-Sevilla. Amistoso.
Día 29:
Real Sporting-R. Murcia F. C.
Racing de Santander-Sevilla F. C.

JULIO

Día 1:
Racing de Santander-Sevilla.
R. Club Celta-Real Murcia.
Día 8:
Iberia Sport Club-Real Sporting.

* * *

Se ha nombrado una ponencia encargada de revisar la reglamentación.

La Copa Maximalista

Los maximalistas tienen proyectada la celebración de un concurso denominado «Copa Maximalista», cuya fórmula será completamente diferente al campeonato. Este se disputará conforme al sistema de uno contra todos.

En la prueba se admitirán todos los Clubs españoles que quieran participar. Habrá dos eliminatorias, una previa y otra propia. En la propia están calificados los once o doce Clubs maximalista. En la eliminación previa se han de calificar cinco o cuatro Clubs para completar el número de 16 que precisan para una eliminatoria equitativa a cuatro vueltas.

La representación del Alavés

VITORIA, 12.—Se asegura en los círculos deportivos que mañana viernes, don Amadeo García de Salazar, representante del Club Deportivo Alavés entablará negociaciones con los miembros de la «Liga Maximalista».

Los jugadores italianos en España

BARCELONA, 12.—Esta tarde llegaron los jugadores italianos. Con el equipo vienen el entrenador, el seleccionador único, Rangone; el señor Bellparda, miembro de la Federación italiana, y el señor Zappa, enviado de *La Gaceta della Sports*.

Los jugadores que integran el equipo son los siguientes: De Pra, Calligaris, Pietroboni, Bernardini, Conti, Baloncieri, Libonatti, Rossetti, Levratto, Gianni, Gasperi, Bellini, Gandini, Janni y Rivalta.

El entrenador ha dicho que no puede adelantar cuál será el equipo que jugará contra los portugueses el próximo domingo en Oporto, pues primero ha de conocer el terreno de juego.

Confío en que podremos vencer a los portugueses una vez más. Creo, sinceramente que el partido difícil será el de Gijón, porque el equipo español debe considerarse el más peligroso en el momento actual.

Desde luego, salvo alguna lesión, se alinearán contra España los jugadores que se dieron a conocer en EL DEBATE, con la excepción de Rosetta y Ferraris, que no han podido venir. Gandini ocupará el lugar de Ferraris, de medio izquierda, y Bellini sustituirá a Rosetta. Se puede dar, por lo tanto, la siguiente formación:

De Pra, Bellini—Calligaris, Pietroboni—Bernardini—Gandini, Conti—Baloncieri—Libonatti—Rossetti—Levrato.

Los excursionistas italianos estuvieron en la recepción que organizó la Casa de los Italianos, y por la noche marcharon a Madrid, para continuar su viaje mañana por la tarde hacia Oporto.

BILLAR

Vives triunfa en Basilea

En los partidos de la inauguración correspondientes al campeonato mundial «amateur», celebrado ayer en el Basler Billar Club se registraron los siguientes resultados:

SOUSSA (egipcio) ganó a Doncker (belga).

VIVES (español) ganó a Lapouce (francés).

AGASSIZ (suizo) ganó a Sicard (egipcio).

SOUSSA (egipcio) venció a Brandt (holandés).

PUGILATO

Velada en Barcelona

BARCELONA, 12.—Esta noche en el Salón Nuevo se celebró una velada de boxeo, cuyos resultados fueron los siguientes:

Jiménez vence a Esper por puntos.

Calpena y Echarri hicieron «match» nulo.

Benlloch vence por puntos a García.

Blanch vence por «k. o.» en el primer asalto a Arrillaga.

Sales vence por puntos a Ripóll.

Barbens es declarado vencedor al abandonar al sexto «round» después de recibir Compte un duro castigo y hematoma en el ojo.

La novillada de los tres Pepes

A MANERA DE REVALIDA

Dicen que dicen, que Pepe Iglesias, Pepe Pastor y Pepe Maera alternan ante este emparedado novilleril del abono, para probar su aptitud para el inminente doctorado. Puede ser. En tal caso, la fiesta tiene la importancia torera de una reválida de puntas.

Veremos grandes cosas, pues no es lógico que en tal textura vayan los niños concursantes a tirar de toreo vulgar, ni más ni menos que cualquier displicente «as» mimado por la fortuna.

Pero, ¡ay! que este temor nos inquieta, tan pronto salta al redondel el primer novillo de Montoya, ganadería titular del programa.

Se trata de un torete muy apañado con escasas defensas, y no le aprovechan en la lidia inicial, que resulta un herradero, que estropea a la res bastante. Recórrense todos los tercios, y sólo en dos momentos aislados oímos palmas para Pastor y para Maera en capotazos sueltos. La lidia se malea a paso agigantado. El bicho es condenado a fuego, y ello sirve a Pepito Iglesias para apretarse con los palos calientes, escuchando muchos aplausos. Pero el madrileño se confía más de la cuenta en otro par, y al querer ganarle la cara al enemigo, es arrollado trágicamente. No se arredra por ello el espada, quien, tras breve trasteo, aguantando las tarascadas de la fiera, clava media tendenciosa. Pero al no asegurarlo del primer tizonazo, desarma al de Montoya en otra estocada que prepara para el descabello. El animal dobla convertido en hueso.

Continúa toreándose desastrosamente en las picas del segundo toro. La lidia al revés a todo trapo. Un puyazo aceptable con ceñido quite a cargo de Maera.

Pastor sufre las consecuencias, y tiene que aguantar desvelado los destemplados ataques del burel, que quiere vender cara su vida. Pero el matador alivia pronto y le cala por lo alto con media estocada, que refrenda un descabello. Pastor sale a los medios requerido por los aplausos.

Al saludar Maera al tercero, saca a relucir la solera sevillana en tres lances a la verónica verdaderamente magistrales.

Estos magnos capotazos inician una lidia más ordenada que sienta al bicho a las mil maravillas. Así se pica en un periquete, y hay pelea lucida de los espadas en la tarea de quites.

El negrete está *güeno* y el sevilla lo deja refrescar antes de torearle con la flámula. Trastea con la diestra Maera, suelto y valiente, intercalando un rodillazo que se aplaude bastante. Hay *maera* de torero. Pero no la hay de *mataor*, pues el mozo pincha cinco veces echándose fuera, y oye un aviso.

Pues señor, llevamos media corrida y no hemos visto aún la tesis doctoral. Esperemos al segundo ejercicio...

Empieza la cosa en el cuarto de la tarde, con un poquito de alegría. El toro embiste, y Joselito Iglesias lancea suave y con estilo, oyendo aclamaciones del paisanaje. Hasta tenemos *capitalista* que se arroja al redondel y muletea al astado... hasta que se cansa. Pero el brío del cornúpeto no dura hasta el tercio final, por lo que el chaval de Madrid tiene que hacerlo todo, llegando bien con la muleta, que usa alternativamente con la zurda clásica. ¡Bien, Pepete! Media estocada muy buena completan el trabajo del diestro, que saluda desde los medios a la multitud.

El quinto es el más novillo de todos los muy novillos que han salido anteriormente. Verdaderamente nos hallamos ante una corrida de *fenómenos*... Debiéramos ver cosas fenomenales, ¿no es verdad? Pues no recordamos un quite ante la cabrilla. Parece, parece, que estamos en una corrida de toros de alto copete. ¡Nada! Unas carreras del borreguete, al que no ha toreado nadie, a pesar de su insignificancia; unos muletazos de Pastor que no avivan a la aburrida res, y una baja que mata. Esto es todo. Un negro lucero, no mayor que el otro, cierra plaza y tropieza con el capote de Maera, que se pega al costillar por filigranas, y continúa en los quites en buena disposición con la percalina.

Claro es que a la hora de la verdad varía el disco, y aunque el sevillano se estira en algunos pases, a favor de la querencia, no aguanta, no liga, ni corresponde a la bondad de la afición. Un sopapo delantero, y a casa.

No se ha arrastrado ningún caballo. Es verdad que sin petos hubiera ocurrido lo mismo. ¡Cuánta cabra! Hacen falta textos de más volumen para una reválida.

Curro CASTAÑARES

La debilidad senil en los hombres de negocios

Está reconocido que en los hombres de negocios, por efecto de la vida sedentaria y por su trabajo mental, se cumple difícilmente la ley del recambio en el organismo.

Como consecuencia, en muchos se va produciendo un desequilibrio del sistema nervioso que conduce a su agotamiento, a la debilidad senil o vejez prematura. No tardará entonces en aparecer la neurastenia, con su irritabilidad de carácter, insomnios, malas digestiones, etc., si no se acude pronto a combatir los primeros síntomas del mal por medio de substancias ricas en vitaminas, capaces de regenerar el plasma sanguíneo.

Tal es el poderoso reconstituyente Ruamba, predilecto de los médicos para curar y prevenir estas peligrosas dolencias. Una cucharada de Ruamba puesta en la leche aumenta cuatro veces su valor nutritivo, y preparado en forma de chocolate es el más exquisito de los desayunos, verdadero vigorizante para los de salud delicada; además, por las diastasas que contiene, facilita la digestión de todos los alimentos.

TOS
PASTILLAS del Dr. ANDREU

EL AMOR DESTRUIDO
POR UNAS
PIERNAS FEAS

Cuántos matrimonios dejaron de efectuarse por la moda de las faldas cortas, que al dar ocasión a revelar las naturales deformaciones han causado a los hombres la más grande decepción. La moda de las faldas cortas es muy apropiada para las mujeres que tienen pies bonitos y tobillos esbeltos y es la razón por la cual todas las que sufren de deformaciones o pies doloridos deben emplear a la menor fatiga los Saltratos Rodell.

Estas sales resolutivas, con su acción tónica, antiséptica y descongestionante, hacen desaparecer como por encanto, toda hinchazón, magullamiento e irritaciones, así como toda sensación de dolor y quemazón. Un baño saltratado reblandece y desprende a tal punto callos y durezas, que pueden quitarse fácilmente y sin peligro de herirse. Los Saltratos Rodell remozan completamente los pies, de modo que su calzado más estrecho le parecerá confortable como el más usado y aun es muy posible que gracias a los Saltratos Rodell, pueda en lo sucesivo adoptar otro de dimensiones más reducidas sin sufrir jamás de los pies. De venta en todas las farmacias, droguerías y centros de específicos.

La sarna se cura con el
Mitigal
El picor desaparece, la curación es rápida. Limpieza en el uso. Desprovisto de olor.
BAYER

LA EDUCACION
física intelectual y moral
DE LOS NIÑOS
por el abate SIMON. Con licencia eclesiástica. Hermoso libro, insustituíble en los hogares cristianos y que deberían poseer todos los maestros. Rústica, 7 ptas.; tela, 9 (por correo 0,50 más).
Casa Editorial Bailly-Baillière, S. A. Núñez de Balboa, 21, Madrid, y en todas las librerías.

VINO AROUD
CARNE - QUINA - HIERRO
El mas Reconstituyente soberano en los casos de: Clorosis, Anemia profunda, Malaria, Menstruaciones dolorosas, Calenturas.
Calle Richelieu, 28, Paris.
TODAS FARMACIAS.

CINEMATOGRAFOS Y TEATROS

GACETILLAS TEATRALES

CALDERON

Hoy viernes, en la gran función de gala organizada por el Círculo de Bellas Artes en honor de los delegados en el centenario de Goya, se representará «La calesera», éxito grandioso de Paquita Morante, Blanca Azorey, Trini Avelli, el incomparable Marcos Redondo, Palacios, Marcén, etc.

En el segundo acto, canciones por los eminentes artistas Blanca Azorey y Marcos Redondo. Dirigirá la orquesta el maestro Alonso. El teatro estará espléndidamente adornado, y están invitadas sus majestades y altezas reales.

FONTALBA

Ultimos días de actuación de Margarita Xirgu, que acabará su temporada oficial el jueves próximo. Todos los días, el éxito de Benavente, «¡No quiero, no quiero!...»

Palacio de la Música

El imponderable Harold sigue proporcionando ratos agradabilísimos con su graciosísima producción «¡Ay, mi madre!», que se proyecta a diario con creciente éxito.

«Nueva York», película especial de la Paramount estrenada ayer, constituyó un nuevo éxito para tan acreditada marca.

Teatro de la Princesa

Mañana sábado, a las 10,30, estreno de la comedia en tres actos y prólogo original de Alejandro Mac-Kinlay, «El que no puede amar».

Se despacha en contaduría.

CINE IDEAL Y CINEMA BILBAO

El magnífico programa de estos elegantes y confortables «cines» le hará pasar ratos de alegría y emoción inolvidables, porque no en vano actúan en la pantalla el rey de la risa, Harold, en «¡Ay, mi madre!», y Ricardo Cortés en la famosa película «Nueva York». Vea usted siempre la cartelera del CINE IDEAL y CINEMA BILBAO.

LIQUIDAMOS
a precios baratísimos bastantes modelos de nuestra fabricación de coches para niños. CASA MELILLA, Barquillo, 6 dplo.

Esté SEGURO

NO VOLVERÁ SU ESTREÑIMIENTO
SI UTILIZA
LUBROL
PARAFINA LÍQUIDA PURISIMA, QUE, LUBRIFICANDO SUS INTESTINOS, REGULARIZARA SU ACCION SIN IRRITAR LAS MUCOSAS
DESECHE USTED PURGANTES Y LAXANTES

MADRES
Tendréis mucha leche
tomando
Rob-Vida Miret
No es más que una horchata del jugo de plantas lecheras, que comen instintivamente los mamíferos cuando tienen necesidad de lactar.
EN EL EMBARAZO ROB-VIDA número 1, combate la albuminuria, dolores, vómitos y molestias propias del estado, desarrolla y fortifica el feto, tonifica a la madre y la predispone para un parto feliz y leche abundante.
EN LA LACTANCIA, ROB-VIDA número 2 aumenta la cantidad de leche, la enriquece en caseína y manteca y repara a la madre del desgaste que sufre por la lactancia.
De venta en las farmacias y en el Laboratorio Miret-S. Pedro de Ribas. (BARCELONA)

Nuevo Cine de la Flor

Uno de los mejores en todos sus detalles. Alberto Aguilera, 2, frente al Hospital de la Princesa. Teléfono 35.378. Tranvías 3, 11, 14, 49 y letra A. «Metro», San Bernardo.

Todos los días películas unas veces buenas y otras mejores, no anunciándose los títulos porque nada dicen, únicamente enseñan a nuestros imitadores.

Los días laborables sección continua de 4 a 12,45.

Las personas que lleguen una vez empezado el espectáculo, pueden quedarse en la sala para ver la función completa. Por la noche lo mejor del programa empieza a proyectarse a las 10,30, aproximadamente.

Lunes y jueves, cambio de programa.

CINE DEL CALLAO

El interesantísimo programa formado por las maravillosas cintas «El capitán Salvación», por Lars Hanson y Pauline Starke, y «El mágico dominio», por Alice Terry y Petrowich, debe ser visto por todo Madrid. Ambas películas son dos verdaderas joyas de técnica, dirección, fotografía y asunto.

Completa este formidable programa la actualidad interesantísima para todo deportista y tomada por el operador de España de la Metro Goldwyn de los dos «goals» conseguidos por los argentinos en el partido del pasado domingo, apreciándose perfectamente que el primer «goal» fué precedido de un «faut» a Vidal, portero del Athletic Club.

Cartelera de espectáculos

LOS DE HOY

ZARZUELA (Teatro Lírico Nacional). (Jovellanos, 4).—A las 10,30, La marchenera. Butacas, seis pesetas.

PONTALBA (Pi y Margall, 6).—Margarita Xirgu.—6,30 y 10,30. ¡No quiero, no quiero!...

COMEDIA (Príncipe, 14).—A las 6,30, Concierto Aurea, la gran trágica de la danza.—A las 10,30, ¡Pare usté la jaca, amigo!

CALDERON (Atocha, 12).—A las 6,30, La calesera.—10,15, función de gala, organizada por el Círculo de Bellas Artes, en honor de los delegados extranjeros a las fiestas del centenario de Goya, La calesera; canciones por Marcos Redondo y Blanquita Asorey.

APOLO (Alcalá, 49).—Compañía Aurora Redondo y Valeriano León.—A las 6,30 y 10,30, el éxito de los éxitos, ¿Quién te quiere a ti?

REINA VICTORIA (Carrera San Jerónimo, 28).—Compañía Díaz-Artigas.—A las 6,30, La muralla de oro (éxito entusiasta).—A las 10,30, La muralla de oro.

LATINA (Plaza de la Cebada, 1).—Compañía del teatro de Apolo.—A las 6,30 (corriente), La chula de Pontevedra.—A las 10,30 (especial), El último romántico, por Pepe Romeu.

PRINCESA (Tamayo, 4).—Compañía de María Palou.—Tarde y noche no hay función para dar lugar a los ensayos de El que no puede amar.

ALKAZAR.—A las 6,30 y 10,30. ¡Eureka!

LARA (Corredera Baja, 17).—A las 6,30, La cura (butaca, cuatro pesetas).—A las 10,30, La vida es más (butaca, cinco pesetas; éxitos clamorosos).

FUENCARRAL (Fuencarral, 143).—6,30 y 10,30, Espectáculo Edmond de Bríes. Arte, modernismo y caras bonitas.

COMICO (Mariana Pineda, 10).—Meliá-Cibrián.—A las 6,30 y 10,30. Un alto en el camino (91 y 92 representaciones). Butaca, cuatro pesetas.

INFANTA ISABEL (Barquillo, 14).—6,30 y 10,30. La eterna invitada (éxito clamoroso).

TEATRO DE PRICE (Plaza del Rey, 8). Espectáculos Velasco.—A las 6,30 y 10,30. La orgía dorada (la mejor revista del año).

PALACIO DE LA MUSICA (Pi y Margall, 13).—Revista Paramount. Boby guarda los pedazos. Nueva York. ¡Ay, mi madre!

CINE DEL CALLAO (Plaza del Callao). 6.—10. Novedades internacionales. Un dolor de muelas. El mágico dominio (por Alice Terry). El capitán Salvación (por Lars Hanson y Pauline Starke).

CINEMA GOYA (Goya, 24).—Tarde, 6.—Noche, 10,15. Noticiario Fox. La merienda de Kokó. Errores del divorcio (Florence Vidor, Greta Nissen y Clive Brook). Gente de guantes (George O'Brien, Edmund Lowe, Douglas Fairbanks (hijo).

CINEMA BILBAO (Fuencarral, 124; teléfono 30.796).—6 tarde y 10,15 noche. La gran creación (cómica). Nueva York (Ricardo Cortez). ¡Ay, mi madre! (Harold).

CINE IDEAL (Doctor Cortezo, 2).—6 y 10,30.—Viernes de moda.—Estreno: La gran creación (por la Pandilla infantil). Exito enorme: Nueva York (creación de Ricardo Cortez, Lois Wilson y Stella Taylor). ¡Ay, mi madre! (inmensa creación del inimitable rey de la risa, Harold Lloyd). Butacas de patio, 0,50.

FRONTON JAI-ALAI (Alfonso XI, 6).—Partidos del día 13 de abril de 1928. A las 4 tarde. Primero, a pala: Araquistain y Elorrio contra Azurmendi y Jáuregui. Segundo, a remonte: Irigoyen y Tacolo contra Mina y Salaverría I.

* * *

(El anuncio de las obras en esta cartelera no supone su aprobación ni recomendación.)

Hombre de negocios detenido

El timo de las tres cartas, en acción. Dos niñas atropelladas por un "auto".

La Policía detuvo ayer en su domicilio, Príncipe, 17, pensión, a Alberto Fernández Vega, que también usa el nombre de Fernando Zapino de la Cueva, de sesenta años.

Este anciano, además de los expuestos, emplea para sus combinaciones una larga serie de nombres para hacer operaciones en los Bancos. Se le ocuparon más de 4.000 pesetas en billetes, bastante documentación, talonarios de Bancos, recibos de cuentas corrientes y cheques al portador. Se halla reclamado por los Juzgados del Centro, de Bilbao y Este, de Santander.

El detenido hizo protestas de inocencia, pues no atentaba contra la propiedad, según afirmación suya, al usar distintos nombres, lo que hacía para sus combinaciones particulares y privadas.

Muerta por atropello

El automóvil 20.840 M., conducido por Tomás Echarri Rada, alcanzó en la calle de Bailén, esquina a la plaza de los Ministerios, a doña María Giraldo Prieto, de sesenta y cuatro años, viuda, con domicilio en la calle de la Cabeza, números 38 y 40.

Recogida la víctima por varios transeúntes, fué llevada a la Casa de Socorro, donde dejó de existir.

Jinete arrollado por un camión

En la calle de Alcalá el autocamión 14.547, M., guiado por Juan Martínez García, alcanzó al caballo que montaba Fernando Sánchez Moreno, de catorce años, con domicilio en la Ciudad Lineal, calle de José Canedo, número 3, vaquería. La caballería se espantó, y el jinete salió lanzado al suelo. Entonces le atropelló el vehículo y le produjo gravísimas lesiones, de las que fué asistido en la Casa de Socorro. Después ingresó en el Hospital Provincial.

El conductor del autocamión fué detenido.

Robo al marqués de Villabrágima

Del automóvil del marqués de Villabrágima, que estaba parado frente al número 11 de la calle del Príncipe, fué sustraída una maleta que contenía el equipo de jugador de polo del referido aristócrata.

Agredido por un amigo

En unas oficinas de la calle del Arenal, número 26, se encontraban ayer, a las ocho de la noche, don Juan García García, de treinta y cinco años, aparejador, con domicilio en Vélez de Guevara, 9; don Juan José de Lara, don Eladio Casado y don Eugenio Barco.

De pronto don Juan García, que conversaba con alguna violencia con don Enrique Barco, separado de los demás, sintió que le daban un golpe. Acto seguido don Eugenio Barco se marchó.

A los pocos momentos don Juan García fué a sentarse y vió que estaba herido. El mismo se extrajo del vientre un destornillador de máquina de escribir. No le cupo la menor duda de que don Eugenio Barco había sido el agresor.

En la Casa de Socorro asistieron al señor García de una herida de carácter grave. Al declarar dijo que no se explicaba la agresión, porque siempre fué gran amigo del señor Barco, el cual recibió de él muchos favores.

La Policía busca al agresor.

Muerto por un tranvía

En la carretera de Aragón un tranvía de la Ciudad Lineal atropelló y mató a un anciano con aspecto de mendigo, que aún no ha sido identificado.

OTROS SUCESOS

El timo de las tres cartas.—Por el arcaico y olvidado procedimiento de las tres cartas le timaron unos sujetos 50 pesetas, en los derribos de la Gran Vía, a Francisco Illescas García, de diez y ocho años, que habita en Embajadores, número 43.

Atropellos.—En el paseo de Extremadura el *auto* 1.512, T. O., conducido por Regino Ismael Martín, atropelló a las niñas Juana Hernando López, de doce años, y Francisca Hernández García, de siete. Sufrieron leves lesiones, la primera, y de pronóstico reservado, la segunda.

Después de asistidas las lesionadas en la Casa de Socorro pasaron a sus respectivos domicilios, Faustino Osorio, 4, y Francisco Calvo, 3.

Niña muerta por quemaduras.—En su domicilio, calle de la Palma, número 63, ha fallecido la niña de catorce meses Soledad Mayor, a consecuencia de las quemaduras que sufrió el día 8 del actual al caerle encima una vasija con agua hirviendo, suceso que publicamos.

Folletín de EL DEBATE 3)

B. M. CROKER

LA BELLEZA DE LA ALDEA

(NOVELA)

—¿Qué puede importarte que lo sea o deje de serlo?—preguntó Kinloch.

—Como las truchas no se dejan ver, hay que buscarse otros entretenimientos. La inocencia campesina no es el género que me seduce; me entusiasman las muchachas bien espabiladas que sepan vestirse con gusto.

—Pues de esas tienes bastantes—replicó Kinloch—. Esta miss Summerhayes es de seguro una inocentona y sencilla niña del campo, y tú has venido a pescar y no a empezar amoríos.

—Sí, a pescar..., por más que la pesca no me entusiasma mucho. Es el *sport* más egoísta de todos.

—A veces es más egoísta todavía el flirtear...

—En eso no estamos de acuerdo. En cuanto uno coge la caña de pescar se revela sin máscara su carácter. Un amigo, que por nosotros se dejaría matar, no nos dice, aunque en ello nos vaya la vida, cuál es el mejor sitio para la pesca ni cuál es su mosca favorita. Si se encuentra a uno llevando una red llena de truchas y se le pregunta si ha tenido suerte, contestará: «Así, así...; lo dejé porque todas se marcharon». El propio hermano es capaz de levantarse antes de que amanezca para quitar el puesto al otro.

—El tuyo, si lo tienes, no necesitaría madrugar demasiado, porque raro es el día en que dejas las sábanas antes de las once.

—¡No sé por qué había de levantarme antes! Como hablábamos de la pesca, dime: ¿no te han pescado nunca?

—No, y si alguna me llega a pescar me soltará por... poca cosa.

Goring miró de soslayo a su compañero: el «Poca cosa» medía seis pies y era muy proporcionado.

—Sí, sí—murmuró—, es un mal incurable el tener el bolsillo vacío.

—Otros males hay aún peores.

—Conforme; pero si tienes vacío el bolsillo no te sucede lo mismo con la mollera. Eres de los que llegan a generales...; ¡quién sabe si te pediré un buen puesto, en el que no tenga demasiado trabajo, en tu Estado Mayor!

—Cuando tan amable te muestras conmigo algo querrás. ¿Qué es?

—En este momento nada—contestó Goring riéndose—; nada más que ser mano en el conocimiento de Peggy.

Mientras charlaban habían llegado a la altura y encontrado el sendero que les indicó la hostelera, desde el cual veían un huerto y una granja.

—De las ruinas romanas, hasta ahora, nada se ve.

—Pero ahí está ya el río, sitio de nuestras futuras hazañas—dijo Kinloch, señalando la cinta de plata que serpenteaba a sus pies.

—Sí; pero si bajo hasta allí tendré que subir después...; renuncio en tu favor al examen de las condiciones pesqueras del río, confiando en que cumplirás, como siempre, a mi entera satisfacción.

—¡Qué perezoso eres! ¡Si apenas has andado un poco! ¿Qué piensas hacer entonces?

—Volver a la posada...; quizá se anime el viejo Whiting a jugar al *pikett*, y quizá tenga mistress Banner unas botellas de vino del Rhin en su bodega.

—¡Vino del Rhin en Barton de Abajo!—exclamó Kinloch, riéndose—. Lo querrás helado, ¿verdad? Confórmate con un vaso de cerveza «potable», si la hay, que no me atrevo a asegurarlo.

Y saludándole con el bastón bajó corriendo de la colina.

Kinloch y Goring eran compañeros de regimiento, lo que no es sinónimo de amigos, y además no les había incitado el deseo de intimar más a hacer el viaje juntos a aquel apartado rincón del mundo. Goring, como vulgarmente se dice, se le había pegado a Kinloch, quizá por haber notado que éste no deseaba demasiado su compañía, o también porque se figuraba que unos cuantos días de campo tranquilos comiendo truchas y natas, mantequilla y huevos, le proporcionarían una agradable variación de vida. Goring era sumamente aficionado a variar, porque de todo se cansaba; ese afán era ya en él una necesidad. *Todo a su tiempo, pero no demasiado tiempo*, era su máxima favorita. De regimiento cambiaba con frecuencia; en el último llevaba año y medio de servicio. Su elegante figura, su buen humor, su gracia y su confianza en sí mismo le ganaban pronto la amistad de los demás, pero Geoffroy Kinloch no se contaba entre estos.

Kinloch era de familia distinguida, pero con pocos bienes de fortuna; un gran soldado, que había tenido ocasión de acreditar gloriosamente su valía y al que en los círculos militares se le auguraba un brillante porvenir. Tenía una inteligencia despejada, un cuerpo y una voluntad férreos, y un rostro muy expresivo, aunque de facciones muy pronunciadas y demasiado tostado del sol para que los exigentes pudieran decir que era guapo, y bajo su ancha frente miraban audaces al mundo unos ojos negros un poco hundidos. Sus compañeros le estimaban mucho; con las damas se mostraba reservado y poco locuaz, y hasta el momento en que nuestros lectores traban conocimiento con él, no había representado la mujer papel alguno en su vida.

¡En cambio en la de Goring, cuántos! Sus amores y conquistas eran incontables; las damas le declaraban irresistible y tenía fama de ser un verdadero destrozacorazones. Quitando el uniforme, no tenían Kinloch ni él nada común: el uno era el alegre niño mimado de la sociedad, que no tomaba nada en serio; el otro tenaz y obstinado en el trabajo, hasta cuando se trataba de la pesca.

Kinloch abrió una ancha barrera y atravesó un prado en el cual pacían numerosas vacas y caballos de labor.

El aire estaba embalsamado por el olor de las flores silvestres y las de los floridos setos; al paso de Kinloch volaba espantado algún pardal, que se había ocultado entre unas briznas de yerbas silvestres. El río lamía la parte inferior de la pradera. Desde un puentecillo de madera examinó el agua, que, rápida, transparente y silenciosa, corría a sus pies. Detrás de un grupo de elevados álamos se veía lucir el rojo cielo vespertino y se percibía el balido de las ovejas y la lejana algarabía de niños que jugaban. La profunda tranquilidad y la suave brisa de la tarde fueron una delicia para el caminante, saturado del incesante ruido y movimiento de Aldershot.

Después de un rato continuó su marcha, siguiendo el curso del río, en cuyas orillas, para comodidad de los pescadores, en intervalos regulares, habían colocado pequeños bancos de madera. Con frecuencia encontró pasarelas sobre el curso caprichoso en vueltas y revueltas, del río. En la orilla opuesta advirtió Kinloch, pero sin fijarse en ella, una figura femenina, vestida de color de rosa, que iba acompañada de un perro negro. Al acercarse al sitio donde se hallaba vió a dos pequeñuelos que debían proceder de una casita situada bajo los álamos; querían pasar al otro lado del río, que en realidad era un riachuelo, por un tablón de madera sujeto entre piedras; la niña, que era la mayor, precedía al chiquillo, que se detuvo en la orilla mirando con la boca abierta al desconocido, como si se tratara del más extraño ser de la creación. Al oír que su hermana le llamaba, corrió, tropezó y se fué de cabeza al agua.

Kinloch acudió en su auxilio y le pareció que la figura de color de rosa hacía lo propio en la otra orilla; pero, si así fué, quien primero llegó al lugar del suceso fué él, que de un salto se tiró al agua, que sólo medía allí tres pies de profundidad, y sacó al chiquillo, que sin duda alguna dejó de tener sed durante unas horas. A pesar de haberlo sacado sano y salvo, tuvo por conveniente su hermana turbar la calma de la tarde con un griterío tan espantoso, que no sólo atrajo a varios becerros y ternerillas, que, como es sabido, son sumamente curiosos, sino también a un venerable penco, que al parecer hacía de rodrigón de los otros animales.

—¡Calla y no alborotes más!—gritó Kinloch a aquella chillona—. Ve con él a tu casa y que le den ropa seca.

Pero no fué la feísima criatura con un delantal puerquísimo quien le quitó de las manos su húmeda carga, sino una lindísima muchacha vestida de color de rosa y cubierta la gentil cabecita por un sombrero

(Continuará.)

LA VIDA EN MADRID

Casa Real

Sus majestades los Reyes don Alfonso y doña Victoria fueron, a las once, al Museo.

A su regreso a Palacio recibió el Monarca en audiencia al embajador de Italia, que acompañaba al marqués Alberto Theodoli; Mr. Luis Carter, y conde de Torrubia, con la Comisión de la autovía Madrid-Irún.

—Estuvieron en Palacio el Obispo de Madrid-Alcalá y don Fernando Díaz de Mendoza.

—Por la mañana, en *auto*, salió para Andalucía la princesa de la Gran Bretaña.

—Hoy, día de San Hermenegildo, Patrón de los reales guardias de su majestad, se celebrarán las fiestas y actos que oportunamente anunciamos.

—El martes, probablemente saldrá para Andalucía su majestad el Rey.

—El lunes se celebrarán en la Real Capilla los solemnes funerales anuales por el eterno descanso de los Reyes doña Isabel II y don Francisco de Asís.

El infante don Jaime, caballero de Calatrava

Ayer, a las cuatro de la tarde, se celebró en la iglesia de Calatrava, el acto de cruzar caballero de esta orden al infante don Jaime.

La toma de hábito se celebró con arreglo al ceremonial publicado en nuestro número de ayer.

En los alrededores del aristocrático templo de la calle de Alcalá se veía una compacta muchedumbre.

Antes de la hora señalada llegaron los infantes don Juan y don Gonzalo, acompañados de sus profesores; la infanta doña Isabel, con su dama la señorita Bertrán de Lis; la infanta doña María Luisa, con la infantita María de las Mercedes; la reina doña María Cristina, con la condesa de Heredia-Spínola y el duque de Sotomayor; la reina doña Victoria, las infantitas Beatriz y María Cristina, acompañadas de la condesa del Puerto, la señorita Carmen García Loygorri y Murrieta, el duque de Miranda y el conde de Maceda.

Las reales personas fueron acompañadas hasta la tribuna por el duque de Béjar, el marqués de Acha y el rector de las Calatravas don Luis Béjar.

El Rey entró en el templo bajo palio, dándole el agua bendita el señor Obispo de Madrid-Alcalá, doctor Eijo.

Llevó el estandarte don Francisco Gómez Muñoz y Gámiz y el palio don Gonzalo Morales de Setién, don Manuel Argüelles y Argüelles, don José María Barnuevo y los señores Enríquez de Luna y García Zúñiga (don Pedro).

Asistieron los infantes don Alfonso y don Fernando.

Fué padrino el duque de Béjar.

Bendijo el hábito el Obispo prior de las órdenes militares doctor don Narciso de Estenaga.

Leyó el título el marqués de Acha.

Le calzaron las espuelas el duque de San Fernando y el marqués de la Hermida.

Concurrieron con sus hábitos los caballeros de las órdenes de Calatrava, Alcántara y Montesa.

Duques de Medina de las Torres, Soma, Terranova, Maqueda, Altaga, T'Serclaes Tilly y Almazán.

Los marqueses de Cabriñana, Someruelos, González de Castejón, Melgarejo, Sede, Huetor de Santillán, Molins, San Vicente, Villanueva de Valdueza, Torneros, Riscal, Villora, Castel Rodrigo, Velada, Casa Real, Oliver, Quirós, Morbecq, Vastos, Chiloeches, Romana, Castillo de Jara, Monreal y Torres de Mendoza.

Los condes de Mirasol, Biñasco, Heredia Spínola, Llobregat, Asmir, Maza, Llanzol, Viana, Campo de Alange, Liniers, Lisea, San Carlos, Santa Engracia, Marquina, Sacro Románo Imperio, Cretxell, Añover de Tormes, Corbos, Santa Ana de las Torres, Valle de Penduelés y Puebla de Valverde.

Los barones de Casa-Davalillos, Benedris, Patraix y Cárcer.

Señores Muñoz Gamiz, Henríquez de Luna, Argüelles, Barnuevo, Morales de Setién, García Zúñiga, Melgarejo (don J. R. y J.), Rebuelta (J. y A.), Acuña (don J. y A.), Mac Crohón, Sáinz de los Terreros, Cabanyes (don L. y don J.), Fernández Villaverde, Espinosa de los Monteros (E. y A.), Landecho, Coello (J. y A.), Martos y Zabalburu, La Torre, Prado, Gómez de Barreda, Maldonado, Márquez (don J. B.), López Guerrero (A. y P.), Suárez Guanes, Dalmau, Valdés, Vallarino, Zayas (A. y M.), Sánchiz, Muguiro (don J. y don M. A.), Azuela (don José), González del Valle, Melgarejo y Escario, González de Gregorio, Retortillo (don Manuel), Corbí y Oriol.

El templo ofrecía brillante golpe de vista por la profusión de luces y flores que le adornaban.

Tanto las damas como las señoritas que concurrieron a la ceremonia religiosa iban con la clásica mantilla y adornábanse con peineta.

Los caballeros santiaguistas iban de uniforme.

Entre ellos estaban los duques del Infantado, Tovar, Almenara Alta, Sotomayor y Santa Lucía.

Los marqueses de Santa Cruz, Gauna y Santa Cruz de Rivadulla.

Los condes de Cerragería, Cedillo, Real Piedad, Mayorga, Bilbao, Casa Rojas y Revilla.

Los barones de Carricola y de Alzaneta.

Y los señores Montalvo, Sáinz de los Terreros, Besga, Rotaeche, Ruiz de la Prada, Zulueta (don L. don J. y don I.), Manso de Zúñiga y Casani (don Antonio).

El infante don Jaime iba de uniforme de maestrante.

A las cinco de la tarde terminó la ceremonia religiosa, a la que asistió una numerosa y selecta concurrencia.

Su alteza real el infante don Jaime, con motivo de su cruzamiento, ha enviado a los caballeros de las órdenes militares artísticas cajas de raso blanco con exquisitos bombones y chocolates de *La Duquesita*.

El Nuncio a Barcelona

Anoche, a las ocho menos cuarto, marchó en el expreso a Barcelona el Nuncio de Su Santidad, monseñor Tedeschini, que desde la Ciudad Condal marchará a Vich para consagrar al Obispo de Ibiza.

Se inaugura la Casa de baños

Se ha inaugurado la Casa de baños municipal, de la glorieta de Embajadores. Al acto asistieron el señor Ruano, secretario del Ayuntamiento; los concejales y algunos funcionarios municipales.

El edificio es de una sola planta y casi todo de cemento. En cada uno de los dos departamentos de que consta hay cabinas con todo el servicio de baños y otras para duchas.

Los precios serán los siguientes: baños con ropa, 0,75 pesetas; sin ropa, 0,50, y duchas, 0,25.

Comisión provincial permanente

La Comisión Provincial Permanente se reunió ayer bajo la presidencia del señor Salcelo Bermejillo. Fueron aprobados los pliegos de condiciones para la construcción por subasta de la nueva Inclusa e Instituto provincial de Puericultura. Se acordó adquirir unos terrenos en Alcalá de Henares que completen los que se poseen para la construcción del Manicomio provincial y acudir a la Exposición de Sevilla, en unión de las provincias de Castilla la Nueva, juntamente con las cuales se levantará un pabellón.

Se acordó conceder un plazo de diez días a la Empresa Nueva Plaza de Toros para que complete el depósito de cien mil pesetas de la sanción mensual impuesta.

Se resolvió devolver informados los expedientes de concesión de un ferrocarril Metropolitano de la Puerta del Sol a la Puerta de Toledo y de la plaza de Canalejas al asilo de la Paloma.

El Gobierno agasaja a los químicos extranjeros

A las cuatro de la tarde, el profesor Piter Zeeman, dió en la Facultad de Ciencias una conferencia—tercera del curso organizado por la Real Sociedad Española de Física y Química—sobre el tema «Los progresos recientes de nuestros conocimientos sobre la radiación de los átomos en un campo magnético».

La concurrencia fué tan numerosa como en días anteriores.

La presentación estuvo a cargo del catedrático señor Martínez Risco, el cual hizo una breve reseña de la personalidad del profesor Zeeman.

La conferencia—ilustrada con multitud de fotografías—versó sobre el estado actual de las ideas acerca de la radiación del átomo desde un campo magnético.

Hizo Zeeman un resumen histórico del tema y dió datos detallados de los trabajos más recientes aparecidos desde 1921.

A continuación reseñó los resultados experimentales acerca de las descomposiciones de las líneas espectrales que se han denominado anómalas, así como las explicaciones teóricas de las mismas.

Por último, hizo ver que el movimiento de rotación, debido al campo magnético, afecta simultáneamente al esqueleto del átomo y al electrón externo, y en el caso de las líneas de estructura superfina, afecta incluso al núcleo mismo del átomo.

El conferenciante fué muy aplaudido y felicitado.

—A las seis de la tarde en el ministerio de Estado, el Gobierno obsequió con un té a los delegados extranjeros que asisten a las bodas de plata de la Real Sociedad Española de Física y Química.

Concurrieron el jefe del Gobierno, los ministros de Gobernación, Hacienda, Fomento, Marina, Instrucción pública y Fomento; los embajadores de Francia, Estados Unidos y Argentina; duques de Alba y Vistahermosa, alcalde de Madrid, rector de la Universidad Central y los señores Almeida, Montesinos, Landecho, López Lago, González Oliveros y conde de las Infantas, y muchos miembros de la Sociedad de Física y Química. Asistieron las señoras de algunos profesores extranjeros y de otros invitados.

El presidente del Consejo recibió a los invitados en el salón de embajadores y después en una de las galerías se sirvió un delicado té. La escalera principal y las galerías del ministerio estaban adornadas con plantas y tapices.

La recepción se prolongó hasta las ocho de la noche.

El profesor Piter Zeeman

Zeeman es profesor de la Universidad de Amsterdam, director del Instituto de Física y miembro de la Academia de Ciencias de Amsterdam, miembro correspondiente de la Academia de Ciencias Exactas, Físicas y Naturales de Madrid y miembro honorario de la Sociedad Española de Física y Química. Posee la medalla Rumford, otorgada por la Real Sociedad de Ciencias de Londres.

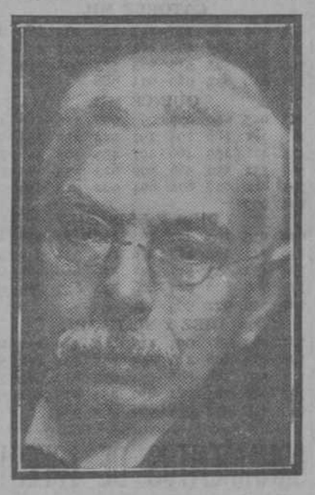

El profesor Piter Zeeman

Nació en 1865, y en 1896 descubrió el fenómeno que lleva su nombre. Trata este descubrimiento de la descomposición de los rayos espectrales por la acción del campo magnético sobre el foco luminoso. Por estos estudios le otorgaron, cuando sólo tenía treinta y siete años de edad, el premio Nóbel de Física.

En 1908 Halen, astrónomo de Mont Wilson, observó que las manchas solares dan origen al fenómeno de Zeeman. Este hecho de que las manchas solares permiten determinar la intensidad del campo magnético solar con un método ideado por Zeeman, demuestra que la luz no es un fenómeno mecánico, sino electromagnético. Tiene interés para la teoría del átomo.

Zeeman trabaja actualmente en su laboratorio, y el trabajo que ha hecho últimamente es sobre la propagación de la luz en los cuerpos sólidos dotados de movimiento.

El profesor Piter Zeeman, que está en España por vez primera, acompañado de su esposa, se propone, una vez que terminen los actos organizados por la Sociedad de Física y Química, visitar Sevilla, Córdoba y Granada.

El señor Vives en el Círculo de la Unión Mercantil

Sobre el tema «Algunas consideraciones sobre la política arancelaria de España» dió anoche una conferencia don Blas Vives en el salón de actos del Círculo de la Unión Mercantil.

El orador expone el cuadro de la situación arancelaria actual, determinada por las reformas de que han sido objeto las tarifas de 1922 y por el cambio de orientación en las negociaciones de los Tratados comerciales, y con este motivo señala la tendencia a aumentar los derechos protectores, nunca suficientes, y a asegurar la autonomía arancelaria frente al extranjero, a cuyo efecto ha venido desarrollándose una labor encaminada a suprimir la consolidación general o limitada de la cláusula de nación más favorecida, labor que no se ha podido llevar a sus últimas consecuencias.

Refiriéndose a las consecuencias de esta política, recuerda cómo España ocupa el primer lugar entre los países civilizados en cuanto a la elevación de los derechos protectores, lo que, en muchos casos, repercute desfavorablemente en nuestra capacidad productora y consumidora, y se extiende en consideraciones acerca de los perniciosos efectos que los elevados derechos de Arancel tienen sobre las industrias de exportación, que necesitan aprovisionarse de primeras materias extranjeras.

Examina las normas fijadas para la revisión arancelaria, considerando la dificultad con que en la práctica tendría que tropezar la tarifa llamada convencional, que en ningún caso podría reducirse.

Se refiere a los trabajos de preparación del futuro Arancel, y expone el fracaso del nuevo método, en el que se tiene en cuenta el coste de la producción nacional; y por lo que se refiere a los valores oficiales que sirven para la formación de la estadística, considera con detalle la anomalía representada por el hecho de que siendo menor la cantidad de maquinaria importada en el primer semestre de 1927 que en el mismo período de 1926, sea mucho más grande su valor, lo que es debido a que en los valores estadísticos se han introducido variaciones que implicarían un aumento del 32 por 100 de los precios de la maquinaria en 1927 respecto de 1926.

Después de aludir a las dificultades para la aplicación diaria del Arancel, con motivo de las numerosas y constantes variaciones de derechos, el señor Vives afirma la conveniencia de que cuanto antes se inicie una reacción contra el ultraproteccionismo imperante, instaurando una prudente política liberal, en beneficio del normal desarrollo de la economía patria y del papel que a nuestro país incumbe en la obra pacificadora del mundo.

El conferenciante fué muy aplaudido y felicitado.

La Comisión de médicos catalanes en Madrid

Ayer por la mañana llegó a Madrid la Comisión de médicos que viene de Barcelona con el fin de entablar el intercambio científico organizado por «Revista Médica de Barcelona» y «Archivos de Medicina, Cirugía y Especialidades».

Forman esta Comisión los señores siguientes: García Teruel (presidente del Colegio de Médicos de Barcelona), Parrisos, Mira, Bellido, Pi y Suñer Bayo, Carrasco Formiguera, Puche, Vilardell, Cortés Lladó, Doménech, Soler Dopff, Dexeus, Poujoán, Rodríguez Arias, Jiménez Herrera, Castañeda, Lorente de No, Alday Redoñnet, Velázquez, Morros Sardá y Corrochán. Vienen también las señoras de García Tornel, Vilardell, Rodríguez Arias, Trías de Bes, Dopff y Poujoán.

En la estación fueron recibidos por la Junta del Colegio de Médicos de Madrid y por muchos médicos madrileños. Al apearse del tren, los médicos catalanes fueron saludados con una salva de aplausos.

A las once de la mañana, en la Facultad de Medicina, dió una conferencia el doctor don Emilio Mira, director del Instituto de Orientación Profesional, sobre el tema «Influencia de la personalidad psíquica en la fisiología y en la patología somáticas».

Hizo la presentación del conferenciante el presidente del Colgio de Médicos de Madrid, doctor Sanchís Banús, el cual dió la bienvenida a los compañeros de Barcelona y enalteció la personalidad científica del doctor Mira, al que—añadió—se debe la difusión de los problemas psiquiátricos en España.

El doctor Mira justificó el tema por la necesidad de tener un perfecto conocimiento psicológico de los enfermos para tratarlos debidamente.

Dice que tiene que desaparecer la absurda división de enfermedad funcional o psicógena y orgánica o fisiógena, pues puede haber psicogénesis que cause lesiones, fisiogénesis que no las cause, y puede existir un tratamiento físico de trastornos psíquicos y tratamiento psíquico de trastornos físicos.

En todo enfermo—añade—además de sus síntomas mórbosos hay que estudiar su reacción personal ante la enfermedad, y no olvidar que esta última para él sólo existe por dicha reacción.

Termina diciendo que la personalidad psíquica engendrada en el organismo por causas no bien conocidas es capaz de influir, tanto en bueno como en mal sentido en su porvenir vital, de un modo por lo menos tan intenso y constante como los otros factores ambientales y endógenos.

Fué muy aplaudido.

Sesión científica en la Sociedad de Biología

A las siete de la tarde se celebró una sesión científica en la Sociedad de Biología, con motivo de la estancia en Madrid de los médicos catalanes. Presentaron comunicaciones los señores Bellido, subdirector del Instituto de Fisiología; Puche, auxiliar en la Facultad de Medicina; Pi Suñer Bayo, ayudante de Terapéutica; Carrasco Formiguera, asistente del Instituto de Fisiología; Jiménez Herrera y L. Perpiñán, Castañeda, Lorente de No, Alday Redonnet, Velázquez y Morros Sardá. Presidió el doctor Hernando, en sustitución de Ramón y Cajal, que no pudo asistir por enfermedad.

—Por la noche se celebró un banquete, ofrecido por el Colegio de Médicos de Madrid a los médicos catalanes que vienen a establecer el intercambio científico. Se reunieron cerca de 200 comensales, entre los que figuraban muchos médicos madrileños. A las señoras de los médicos catalanes acompañaban las siguientes señoras de Madrid: Marañón, Madinaveitia, Carrasco, Torreblanca, Covisa, Banús, Bejarano, Herce, Aguilar, Arreche, Duque, Botella, Pardo, Bastos, Partearroyo, Crespo Alvarez y Tapia.

A los postres ofreció el agasajo el señor Sanchis Banús, y contestó el señor García Tornel, que encomió este intercambio científico y agradeció las pruebas de afecto que habían recibido en Madrid.

—Programa para hoy: diez mañana, conferencia del doctor don Manuel Corachán en San Carlos; once mañana, salida de San Carlos para los sanatorios de Guadarrama; siete tarde, conferencia del doctor Rodríguez Arias en la Residencia de Estudiantes; diez noche, sesión en la Academia Médico-Quirúrgica.

En favor de los seminaristas mejicanos

Ayer, en el salón del Colegio que la Compañía de Jesús tiene en Chamartín de la Rosa, se celebró la reunión de los seminaristas mejicanos.

Ocupaban el salón numerosas concurrencia, entre la que se destacaba los alumnos del colegio.

El señor Sanz Cerrada, preside el acto y es el primero que dirige la palabra.

Manifiesta que el grito de ¡viva Cristo Rey! es la universal unión, la unificación de trabajos a favor de la Iglesia católica mejicana.

La cruzada por los seminaristas mejicanos que se preparan para la restauración cristiana, es aprobada y bendecida por el Nuncio, el Cardenal Segura y el Obispo de Méjico.

Para demostrar la necesidad de la formación del Clero—dice—que Méjico tiene cuatro veces más extensión que España, con catorce millones de habitantes, para los que sólo tenía de tres mil a cuatro mil sacerdotes.

Las distancias de los pueblos entre sí, el clima y mil dificultades más, eran causa de que muchos pueblos se encontrasen sin educación religiosa, y existían muchos pueblos que no habían visto a un sacerdote en diez años. Algunos Obispados tenían cinco sacerdotes.

Si entonces eran insuficiente el número de sacerdotes, cuando vuelva la paz a Méjico será aun más triste la situación, pues ha disminuído extraordinariamente el número de operarios del Señor.

Dice que los católicos españoles debemos y podemos mucho. Pide oraciones, oraciones y oraciones; todo lo que sea súplica, expiación, para que Dios se apiade de Méjico.

Señala también la necesidad de limosnas para sostener la obra en favor de los seminaristas mejicanos.

Pide firmas para elevarlas al Papa en señal de que no está sólo, ni están solos los católicos mejicanos y para pedir la canonización de los mártires de Méjico.

Al terminar su elocuente oración el señor Sanz Cerrada fué muy aplaudido.

El padre Ogara, S. J., encarece la importancia y necesidad de la ayuda moral y material a los católicos mejicanos.

El señor Sanz Cerrada solicita de los niños que le escuchan oraciones para que sus hermanos de Méjico reciban también cristiana educación.

La próxima reunión se celebrará el sábado de la semana próxima en las Esclavas.

Homenaje a la memoria del doctor Ortiz de la Torre

En el Colegio de Médicos de Madrid se celebró un homenaje a la memoria del ilustre doctor don José Ortiz de la Torre, fallecido recientemente. El salón de actos estaba materialmente lleno de público, entre el que figuraban las figuras más destacadas de la Medicina madrileña; concurrieron también muchas señoras.

El doctor Sanchís Barnús, presidente del Colegio de Médicos de Madrid, dijo que el homenaje es puramente espiritual para consonantar así con el espíritu del finado, todo amor e idealidad. A continuación exhortó a todos a seguir el admirable ejemplo de Ortiz de la Torre.

Don Germán Asúa, en su discurso dijo que don José Ortiz de la Torre había ejercido un verdadero apostolado. Fué un ejemplo de moral médica y de serena austeridad. Fué sabio y santo, dijo el señor Asúa para terminar.

El doctor Picabea, médico de Torrelodones, habló en representación de los médicos titulares. El inolvidable doctor Ortiz de la Torres—dice el orador—fué un titular más con amplio compañerismo y con gran fervor de cooperación cuando era llamado por algún rural. Como director de la Sociedad de Médicos de la Compañía del Norte, consiguió grandes ventajas para sus compañeros, y cuando éstos quisieron homenajearle, sólo aceptó un apretón de manos. Insistieron, vinieron a Madrid y Ortiz de la Torre se puso enfermo para evitar el homenaje. Los médicos titulares tendrán siempre veneración por la figura de don José Ortiz de la Torre.

El doctor Oller recordó que Ortiz de la Torre, con setenta y un años ya de edad, había asistido, a petición propia, como alumno a un curso de conferencias sobre accidentes del trabajo, celebrado en el Instituto de Reeducación, que dirige el propio señor Oller.

El doctor Soler y Dolff, del Colegio Médico de Barcelona, recuerda que él se libró en cierta ocasión de una operación quirúrgica, gracias a la intervención del sabio cirujano; alaba la bondad de éste, y añade que el pueblo de Madrid realiza un acto de justicia al glorificar la memoria de figura tan relevante.

Por último, el doctor Marañón habló por la Beneficencia provincial, a la que perteneció el doctor Ortiz de la Torre.

Hace una reconvención a los médicos de la Beneficencia por no haberse apresurado a rendir este mismo homenaje al doctor Ortiz de la Torres, antes que el Colegio de Médicos. Por la Beneficencia—dice—pasan los mejores y ella no se entera. Se limita a proporcionar al qu efallece un entierro y a colocar en el salón de actos un retrato.

Relata la vida meritoria del ilustre cirujano en el Hospital Central, y pide que se grabe el nombre de Ortiz de la Torre en las salas y en el quirófano, donde sembró su ciencia y su amor.

La sesión resultó muy brillante y conmovedora.

El agua en Cuatro Caminos y Bellas Vistas

Con motivo de la solución dada por el Gobierno al pleito del agua, hemos recibido un escrito firmado por varias personas de Cuatro Caminos y Bellas Vistas, en nombre del vecindario de estas barriadas.

En él se dice que en el convenio aprobado en sesión del 15 de septiembre de 1909 y sancionado por la Junta de asociados el 7 de diciembre se colocó, bajo la distribución de la Hidráulica Santillana, a los barrios de Bellas Vistas, Cuatro Caminos, Guindalera y Prosperidad, siendo la instalación y entretenimiento por cuenta de la Empresa, a la que se autorizaba a cobrar el precio máximo de 30 céntimos el metro cúbico de agua.

Pues bien, hasta ahora—añaden—corre por nuestra cuenta el pago del valor de los metros de cañería desde el tubo hasta la fuente, pago de acometida y 12 pesetas al año por conservación y entretenimiento de cañería y tubería, y además nueve pesetas al mes por consumo, aunque sea la época de estiaje, en que sólo por la noche se puede recoger agua. Y ahora pretende que se le pague el precio de un metro cúbico de agua, consúmase o no, o sea la cantidad de 27,60 pesetas al trimestre. Agregan que ya no se les pasan los recibos a domicilio, con lo cual se acumulan los tres recibos y se ven precisados a abonar 62,80 pesetas de una vez o a consentir que corten el agua.

Firman el escrito, en nombre del vecindario de Cuatro Caminos y Bellas Vistas, las señores siguientes: don Valentín Quiroga, don Luis de la Calle, don Bonifacio de la Morena, don José Rodríguez, don Francisco Matas, don Julián Rodríguez, don Juan Sánchiz, doña Natividad Grande, Barrera, Tejero, don Pedro Pascual, doña Juliana Carmena, don Eduardo Ortiz, don Ramón García Vicente, don Manuel Sánchez, don Eugenio Tomé y don Jaime Ruiz.

Comunión de reclusas

Con gran solemnidad se celebró ayer mañana, en la cárcel de mujeres de Madrid, la comunión pascual de las reclusas de dicho centro penitenciario. Asistieron el Obispo de Madrid-Alcalá, que dió la comunión a las reclusas; el director de Prisiones, don Constante Miquélez de Mendiluce; los inspectores general y provincial señores Escolar y Mur, la concejala señorita María Echarri, los reverendos padres priores de los Paúles y de los Benedictinos y otras distintiguidas personalidades. El señor Guzmán, director del establecimiento, y el administrador, señor Ilardía, recibieron a los concurrentes, obsequiéndoles, después del religioso acto, con un refresco.

Boletín meteorológico

Estado general.—Se desvanece la perturbación atmosférica de Europa, por cuya causa mejora el tiempo, si bien aún se observan lluvias en las Islas Británicas y centro de Europa.

Para hoy

Ministerio de Trabajo.—7 t., don César de Madariaga: «La organización científica del trabajo desde el punto de vista de los patronos y de los obreros.»

Real Colegio de Farmacéuticos (Santa Clara, 4).—7 t., doctor don Jesús Erasun Jiménez: «La hormona tiroidea y su valoración.»

Unión de Dibujantes Españoles (Círculo de Bellas Artes).—7 t., don Enrique Jardiel Poncela: «Llamémosle hache.»

Academia de Dermatología (Colegio de Médicos).—7 t., sesión científica.

Real Academia de Jurisprudencia.—7 t., discusión de la Memoria del señor Sánchez Rivera: «El sufragio universal y el parlamentarismo.»

Dirección general de Pesca (Alcalá, 31). 7 t., don José Giral: «El valor alimenticio del pescado.»

Academia Médico Quirúrgica Española (Esparteros, 9).—10 n., sesión extraordinaria en honor de los médicos catalanes.

Unión Iberoamericana (Recoletos, 10).—Por indisposición de don José María Torroja se aplaza la conferencia para hoy anunciada.

Instituto de Reeducación Profesional (Carabanchel Bajo).—11 m., doctor González Díez: «Exploración de la audición y diagnóstico de la simulación.»

Ateneo de Madrid.—7 t., don Gonzalo Valero Martín: «Lienzos poéticos y estampas musicales.»

Acción Católica de la Mujer (Puerta Cerrada, 5).—11 m., don Inocencio Jiménez.

Legión Católica (Centro de Defensa Social, Huertas, 11).—Junta general ordinaria.

Facultad de Medicina (cátedra de Dermatología).—12 m., profesor doctor Erich Hoffmann, de la Universidad de Bonn.

"EL ESTUCHE DE LAS MEDIAS"
BARQUILLO, 12
MEDIAS, SEDA EXTRA, COSTURA MENGUADA 3,40

PALACIO DE LA MUSICA
Continúa proyectándose con grandioso éxito el "film" Paramount
¡AY, MI MADRE!
por el astro de las gafas
HAROLD LLOYD
No deje de verlo.

Los Reyes inauguran la Exposición de Goya

Será editado un catálogo de lujo, con fotografías de todos los cuadros. Se ha publicado una edición de cien dibujos inéditos de Goya.

LA EXPOSICION DE GRABADOS, INAUGURADA. UN TALLER DE GRABADO, EPOCA DE GOYA.

Los Reyes inauguraron ayer en el Museo del Prado la gran Exposición de obras de Goya pertenecientes a particulares, de la que hemos ya dado cuenta a nuestros lectores, y las nuevas instalaciones de los «cartones» de tapices, de los dibujos y de los cuadros negros del genial artista.

Con el Rey y la Reina asistieron el ministro de Instrucción pública, el Nuncio de Su Santidad, Cuerpo diplomático, artistas, autoridades y los directores de los grandes Museos europeos.

Los Reyes y los invitados visitaron, en primer lugar, la nueva instalación de los cartones. Estos han sido colocados con arreglo a la época en que fueron pintados. El proyecto de decorado se debe al señor Alvarez de Sotomayor.

La instalación causó excelente efecto. Algunos de los asistentes decían que se trataba de una obra fundamental, tanto por la colocación de los cartones como por el modo en que se les ha ambientado, muy a propósito para instalaciones de Museo.

La Reina repetía constantemente: «Muy bonito, muy bonito.»

Luego fueron inauguradas las salas donde se han colocado los 91 cuadros ajenos al Museo, que forman la Exposición. El Rey fué el que, catálogo en mano y acompañado del director del Museo, invirtió más tiempo en visitar esta Exposición. Examinó detenidamente cuadro por cuadro, emitiendo opiniones y haciendo preguntas. La Reina hizo la visita acompañada del subdirector del Museo, señor Sánchez Cantón.

Además de los cuadros de que ya hemos hablado, puede destacarse «Celestina y su hija», que se expone por primera vez y no ha sido hasta ahora estudiado ni fotografiado por nadie. Procede de la colección de don Francisco Acebal y Arratia y su actual poseedor es don Manuel Mac-Crohón. El cuadro es de los más perfectos. De pie, apoyada en la barandilla de un balcón, una mujer rubia, fina, con la cabeza alta, mira de frente al espectador, supuesto transeúnte, alzando las cejas, sobre los ojos obscuros, con descocada indiferencia. Detrás de la joven, en la sombra, a la izquierda, una vieja mira en la misma dirección y dirige al supuesto curioso una intencionada sonrisa.

El señor Cambó expone «Psiquis y Cupido».

Antes de entrar en las salas, en el pasillo de acceso, examinaron los Reyes aquellos tapices de los que no se conservan los cartones pintados por Goya. Entre ellos figuran los dos encontrados por el señor Tormo en El Escorial, o sea «La fuente» y los «Niños del carretón», ambos son de vivo y alegre colorido y miden unos dos metros de largo por 0,80 de ancho.

Otro de los tapices poco conocido, «El cantador», que se ha traído, se ha visto que es igual que un cuadro existente en el Museo, el cual se había colocado con dos cartones; pero ignorándose si era cartón de tapiz. Un hombre sentado en un pequeño montículo toca la guitarra, detrás hay un hombre y una mujer. Los otros tapices son: «El niño del carnero», «El médico», «El balancín» y «El perro».

Seguidamente los Reyes se trasladaron al piso superior, donde visitaron las salas de dibujos y cuadros negros. Los dibujos han sido estudiados y clasificados convenientemente por el señor Sánchez Cantón.

Los Soberanos felicitaron efusivamente al Patronato y Dirección del Museo.

Terminada la ceremonia inaugural, entró en el Museo un numeroso público, que estaba estacionado en la calle en espera de poder ver la Exposición de Goya.

Un catálogo de lujo

Se ha publicado un catálogo detallado de los cuadros de la Exposición. Además, el ministro de Instrucción manifestó ayer que se facilitarán medios económicos para publicar una edición de lujo de este catálogo con fotografías o reproducciones de todas las obras. Se hará con objeto de aprovechar esta ocasión en que están reunidos tantos e importantes cuadros. Se ha editado, pero no se recibieron ejemplares hasta por la tarde, un lujoso volumen en el que se reproducen cien dibujos inéditos de la sala de Goya del Museo. El precio del volumen es de 60 pesetas. Cuando se publiquen otros tomos, hasta reproducir los 500 dibujos goyescos del Museo, se espera tener numerosas peticiones de todo el mundo.

Los grabados de Goya

Por la tarde, con asistencia del ministro de Instrucción pública, se inauguró en el local de la Sociedad de Amigos del Arte (Biblioteca Nacional) la Exposición de la obra grabada de Goya. Comprende la Exposición cerca de 500 grabados, de algunos de los cuales hay dos pruebas, una de ellas la de primer estado, es decir, antes de terminar el grabado de una manera definitiva. Las pruebas expuestas son todas o casi todas antiquísimas, de la misma época de Goya. El señor Sánchez Rivero, en el prólogo del catálogo, dice que Goya, como grabador, sólo admite la compañía de Durero y Rembrandt. Notas salientes son su movilidad y personalismo. Difícilmente será posible aumentar la obra grabada expuesta, pues puede decirse que está toda la de Goya.

Entre las *aguafuertes primitivas* y obras sueltas figuran «San Isidro»—de la que sólo existe la prueba expuesta—y la «Huída a Egipto»—primera estampa grabada por Goya—; «El ciego de la guitarra», «San Francisco de Paula», el «Agarrotado», el «Escudo de armas de Jovellanos»—sólo se conocen dos ejemplares—. Luego hay 16 copias de Velázquez.

Una serie interesantísima son los 80 «Caprichos». Encima de cada uno se ha colocado la explicación, según un manuscrito atribuído a Goya, que se conserva en el Museo del Prado. Durante algún tiempo se creyó que los «Caprichos» constituían sátiras personalistas; pero de tal interpretación protestó el mismo Goya. Hoy no es admitida, aunque haya alguna alusión personal. Hay visiones fantásticas alusivas a duendes y brujas, y abundan composiciones inspiradas en la vida social y popular.

Conocidos son muchos de los «Caprichos» y sus homorísticas explicaciones. Aquel, «¿De qué mal morirá?», en que aparece un asno con su reloj de pulsera tomando el pulso a un enfermo, y en el que el comentario dice, contestando a la pregunta: «El médico es excelente, meditabundo, reflexivo, pausado, serio. ¿Qué más hay que pedir?»

«A caza de dientes» resulta, por el texto y dibujo, un ataque de las hechicerías. Una bella joven se acerca a un ahorcado, volviendo la cara asqueada, y poniendo como pantalla un pañuelo para coger los dientes. «Sin ese ingrediente de ahorcado no se podía hacer nada de provecho.» «¡Qué sacrificio!» representa a una jovencita a quien sus padres casan con un jorobado, narigudo, de boca enorme. «A costa de la libertad de una pobre niña—dice la leyenda—se compra el socorro de una familia hambrienta.» En «Que viene el coco», unos niños, en brazos de su madre, miran horrorizados a un hombre, que, por lo visto, es el padre, envuelto en una sábana. «Abuso funesto es hacer que un niño tenga más miedo al coco que a su padre y obligarle a temer lo que no existe.» «El de la Rollona» ataca los mimos y tolerancias con los niños antojadizos. Hay aquel de «Hasta la muerte», en el que una mujer vieja y fea, al cumplir sus días—los setenta y cinco años—, aún se recrea ante el espejo.

Los «Desastres de la guerra» son también 80, algunos presentan trágicas escenas—llenas de vida—de la guerra de la Independencia. Hay otras de carácter satírico. En las mujeres de valor aparece Agustina de Zaragoza junto al cañón.

Muy interesantes son las escenas de «La tauromaquia» y «Los disparates». De éstos parece que se desconoce en general su significado. El titulado «Modo de volar» representa a varias personas volando con grandes alas de plumas. Las figuras son generalmente monstruosas, a veces los sujetos tienen dos caras, dobles extremidades, etcétera.

En la sección de litografías hay, como en las anteriores, muchas láminas muy raras.

Gran parte de las láminas pertenecen a la Biblioteca Nacional; pero hay otras que son de particulares como las del señor Sánchez Gerona. Alguna ha traído personalmente de Burdeos don Pedro Gil Moreno de Mora, de familia española residente de aquella ciudad. El abuelo de dicho señor protegió a Goya en Burdeos.

La entrada en esta Exposición cuesta una peseta.

Un taller goyesco

En una de las salas ha instalado la Sociedad de Amigos del Arte, bajo la dirección del señor Sánchez Gerona, de la Calcografía Nacional y profesor de la Escuela de Artes Gráficas, un taller de grabado como los de tiempos de Goya.

El tórculo—en el que quizá se grabara algo de Goya—consiste principalmente en dos rodillos que hacen presión sobre un plano en el que se coloca la plancha y el papel en que se va a grabar. El rodillo se mueve mediante unas aspas. Sobre la plancha se echa la tinta, limpiándose las partes salientes. Al revés que en el fotograbado, lo que graba son las hendiduras en las que va depositada la tinta.

En un estante se ven pucheros y frascos con letreros y el tampón. Hay una especie de brasero para calentar las planchas a la parrilla. Las pruebas se secan colgadas en cordeles, como en tiempos de Goya. Se piensa sacar pruebas de las planchas de Goya, pues se conservan muchas de éstas en Calcografía, en la Biblioteca y en el Círculo de Bellas Artes.

El tórculo se encontraba en los desvanes de la Calcografía Nacional.

La Comisión organizadora de esta Exposición la forman los señores García Artiñano, Cavestany, Velasco, Aguirre, Sánchez Rivero y Enríquez.

En el Círculo de Bellas Artes

En el Círculo de Bellas Artes se celebró ayer tarde la anunciada fiesta en honor de los delegados extranjeros que han acudido con motivo del centenario de Goya.

La sala completamente llena de público, presentaba un aspecto magnífico, adornada con plantas y flores; a la izquierda del escenario, entre un grupo de palmas, aparecía una copia del retrato del pintor aragonés, de Vicente López.

Las artistas Antoñita Torres y Pilar fueron aplaudidísimas en su actuación y los aplausos subieron de punto cuando juntas bailaron dos coplas de seguidillas de puro sabor popular.

El cronista de Madrid don Antonio Velasco Zazo leyó una conferencia en la que más que como pintor, estudió a Goya como intérprete y perpetuador de tipos y costumbres del pueblo de Madrid; hizo curiosos apuntes de semblanzas de algunos de los modelos del pintor y describió el carácter independiente, entusiasta, brusco, y a pesar de ello, simpático, del autor de la «Familia de Carlos IV, cuadro en el que, como en otros, dentro de la fidelidad del retrato, hay intención humorística.

Terminó la fiesta con un concierto de violín por el solista de la Orquesta Filarmónica don Rafael Martínez, quien de manera correctísima, con depurado estilo y honda emoción interpretó una serenata de Falla, una fantasía, y para corresponder a los insistentes aplausos del público, una «jota aragonesa», de Uliaga.

Programa para hoy

Por la tarde, recepción en el Ayuntamiento. Antes los delegados extranjeros visitarán las obras del Palacete de la Moncloa.

A las diez y cuar

COTIZACIONES DE BOLSAS

INTERIOR 4 por 100.—Series F, E, D, C, B, A (74), 74,70; G y H (74), 74; fin mes, 74,50.

EXTERIOR 4 POR 100.—Series F (89), 88,60; E (89,25), 88,50; D, C, B, A, (89), 89.

AMORTIZABLE 4 POR 100.—Series D, C, B, A (85,25), 85,25.

5 POR 100 AMORTIZABLE, 1926.—Serie A (105,50), 105,30; B (105,40), 105,30; C, D, E, F (105), 105,30.

5 POR 100 AMORTIZABLE 1927 (con impuesto).—Series F y E (95), 95; D, C., B y A (94,95), 95.

5 POR 100 AMORTIZABLE 1927 (sin impuesto).—Series F, E, D, C, B y A (104,90), 104,85.

5 POR 100 AMORTIZABLE, 1920.—Series F, E, D, C, B y A (96,75), 96,75.

5 POR 100 AMORTIZABLE, 1917.—Series D, C, B y A (95,50), 95,75.

DEUDA FERROVIARIA.—Series A, B y C (104), 104.

AYUNTAMIENTOS.—Deudas y Obras (92,50), 92,50; Villa Madrid, 1918 (94), 94; Mejoras Urbanas, 1923 (100), 100; Sevilla (100,50), 100,50.

VALORES CON GARANTIA DEL ESTADO.—C. Emisiones, s/c, 95; Transatlántica, 1925, mayo (102,25), 102,50.

CEDULAS HIPOTECARIAS.—Banco Hipotecario, 4 por 100 (93,50), 94; 5 por 100 (101,50), 102; 6 por 100 (111,50), 111,50.

EFECTOS PUBLICOS EXTRANJEROS. Marruecos (95,75), 95,75; Empréstito argentino (105,50), 105,50.

CREDITO LOCAL (102,80), 102,80.

ACCIONES.—Banco de España (600), 600; Hipotecario (600), 600; Hispano Americano (234), 234; Español de Crédito (402), 408; fin corriente, 406; Central (200), 199; Río de la Plata: fin corriente, 260; Guadalquivir (615), 615; idem Cédulas (305), 305; Tudor (159), 164; Hidroeléctrica Española (230), 231; Valle de Lecrín (106), 106,50; Mengemor (278), 278; Telefónica (99,75), 99,75; Ponferrada (57), 60; Duro Felguera: contado (78,25), 78,50; fin corriente, 79; Guindos (97), 97,50; Tabacos (232), 234; Constructora Naval, blanca (133), 130; F. C. Andaluces (89,75), 86,50; fin corriente, 86,50; M. Z. A.: contado (612), 611; fin corriente, 611,50; fin próximo, 613; «Metro» (162), 165; Tranvías: contado (133,50), 133,50; fin próximo, 134; Azucareras preferentes: contado (123), 122,50; fin corriente, 123; fin próximo, 123,25; Azucareras ordinarias: contado (41), 41; fin corriente, 41; Explosivos (880), 868; fin corriente, 870; fin próximo, 879; idem 1926 (870), 863; fin corriente, 864; Urbanizadora Metropolitana (390), 390; Petróleos, 144, no oficial.

OBLIGACIONES.—Construcciones Electro Mecánicas (98), 98; Chade (103,50), 103,50; Sevillana, séptima (101,75), 101,75; Ponferrada (95), 95,50; Transatlántica, 1922 (105,25), 105,75; Norte, primera (78), 78,50; tercera (76), 76; Asturias: segunda (74,75), 75; tercera (75), 75,50; Norte, 6 por 100 (104,50), 104,75; E. Pamplona (76), 76,50; V. Utiel (72,50), 73; Valencianas (102,90), 102,75; Alicante, primera (346,50), 345; F (98,75), 98,75; I (103,50), 103,50; J (99,50), 99,50; Metropolitano: 5 por 100 (99), 99; 5 y medio por 100 (101,75), 102; Azucareras, 5 y medio por 100 (102,50), 102,50; R. C. Asturiana, 1920 (103), 103; 1926 (103), 103; Auxiliar de Ferrocarriles (100,50), 100,50.

BONOS.—Constructora Naval 1921 (101,50), 101,50; Auxiliar Ferrocarriles (100,50), 100,50.

Par.	Monedas.	Precedente.	Día 12
1,00	1 franco franc...	0,235	0,234
5,00	1 belga	*0,8315	*0,8315
1,00	1 franco suizo...	*1,1465	*1,149
1,00	1 lira	*0,315	0,315
25,22	1 libra	29,07	29,10
5,19	1 dólar	5,955	5,965
1,23	1 reichsmark	*1,4275	*1,43
0,95	1 cor. checa.....	*0,1775	*0,1775
5,60	1 escudo	*0,265	*0,26
1,39	1 cor. noruega...	*1,59	*1,60
1,39	1 cor sueca.....	1,76	
2,50	1 peso argent....	*2,525	*2,53

BARCELONA

Interior, 74,70; Exterior, 88,80; Amortizable 5 por 100, 96,90; Norte, 619,50; Alicante, 610,50; Andaluces, 86,70; Orense, 41,50; Hispano Colonial, 139,75; Tabacos filipinos, 443; francos, 23,55; libras, 29,125; dólares, 5,9525.

BILBAO

Altos Hornos, 188 dinero; Siderúrgica Mediterránea, 129; Explosivos: viejas, 880; nuevas, 870; Resineras, 70; Papelera, 159; Vascongados, 775; Banco Bilbao, 2.260; Vizcaya, 2.005; Constructora Naval, 130; Sota, 1.100; Vascongada, 300; H. Ibérica, 802,50; H. Española, 228; E. Viesgo, 575; Sierra Menera, 122; Alcoholes, 1.160; Petróleos, 145.

PARIS

Pesetas, 426,40; libras, 124,02; dólares, 25,3975; belgas, 3,5475; francos suizos, 489,50; liras, 133,90; coronas danesas, 681,50; florines, 1.023,87.

(Cierre)

Libras, 124,02; dólares, 25,3975; belgas, 354,74; francos suizos, 489,50; florines, 10,2425; liras, 133,05; marcos, 60,725; coronas suecas, 68,275; danesas, 6,81; noruegas, 6,7850; coronas checas, 7,530; pesetas, 42,6625.

BERLIN

Dólares, 4,1805; libras, 20,413; francos, 16,465; chelines austriacos, 5,882; florines, 168,57; liras, 22,055; francos suizos, 80,56; coronas checas, 12,386; milreis, 0,5035; pesos argentinos, 1,788; escudos portugueses, 17,05; pesetas, 70,23.

LONDRES

Pesetas, 29,08; francos 124,02; dólares, 4,8834; francos suizos, 25,335; belgas, 34,9575; liras, 92,62; florines, 12,11; coronas noruegas, 18,2625; danesas, 18,1975; pesos argentinos, 47,77.

(Cierre)

Francos, 124; dólares, 4,8834375; belgas, gas, 34,96; francos suizos, 25,33; florines, 12,11; liras, 92,65; marcos, 20,41; coronas suecas, 18,18; idem danesas, 18,20; idem noruegas, 18,26; chelines austriacos, 34,705; coronas checas, 164,75; marcos finlandeses, 193,75; pesetas, 29,055; escudos portugueses, 2,125; dracmas, 378,50; leis, 779,50; milreis, 5,921875; pesos argentinos, 47,8125; Bombay, un chelín 6,96875 peniques; Changai, dos chelines 6,75 peniques; Honkong, dos chelines 0,125 peniques; Yokohama, un chelín 11,5625 peniques.

ROMA

Libras, 92,57; francos, 74,61; suizos, 365,35; pesetas, 318,83; dólares, 18,96; pesos argentinos, 18,37; renta, 3,50 por 100, 75,40; consolidado, 85,82; Littorio, 85,87; Banco de Italia, 2.400; idem Comercial, 1.240; idem Crédito Italiano, 781; idem Nacional de Crédito, 547; Fiat, 395,25.

NOTAS INFORMATIVAS

En la sesión de Bolsa de ayer la situación general es de firmeza, especialmente para los valores del Estado.

La Deuda reguladora reacciona con fuerza y termina a 74,70.

En los valores industriales dan muestras evidentes de especulación, sobre todo, los Explosivos, que vuelven a ceder posiciones, debido a la realización de beneficios.

El Interior mejora 70 céntimos, 25 el 5 por 100 amortizable de 1917 y 5 el de 1927, con impuestos; ceden 5 el de esta emisión sin impuestos, 10 el de 1926 y 40 céntimos el Exterior, y quedan firmes el 4 por 100 amortizable y el 5 por 100 de 1920.

En el grupo de crédito repiten cambios los Bancos de España, Hipotecario e Hispano Americano; aumenta seis enteros el Español de Crédito y desmerece uno el Central.

El departamento industrial cotiza en alza Tudor, Valle de Lecrín, Hidroeléctrica Española, Felgueras, Guindos, Ponferrada y Tabacos; en baja Explosivos, Azucareras preferentes y Construcción Naval, y sin variación, Guadalquivir, Mengemor, Telefónica, Azucareras ordinarias y Urbanizadora Metropolitana. Respecto a los ferrocarriles, sólo se publican Alicantes con pérdida de una peseta.

* * *

La Junta Sindical ha resuelto proceder a la nivelación de las operaciones realizadas a fin del corriente mes en acciones de Andaluces al cambio de 86,50 y a fin del corriente y del próximo mayo en acciones viejas de Explosivos a 868 y nuevas a 860.

LA SESION EN BILBAO

BILBAO, 12.—En la sesión de hoy las acciones del Banco de Bilbao operaron a 2.260 y 2.265 pesetas y cerraron con demandas a 2.255 y ofertas a 2.260. Las del Banco de Vizcaya hicieron operaciones con demandas a 2.005 pesetas. Las del Banco Hispano Americano se ofrecieron a 234 por 100. Las Centrales tuvieron ofertas a 200 duros. Los Nortes se ofrecieron a 625 pesetas. Los Alicantes estuvieron ofrecidos a 615 pesetas. Las Roblas se ofrecieron a 630 pesetas.

Las Hidroeléctricas Españolas, viejas, operaron a 230, 225 y 228 duros y se pidieron a última hora a 228. Las nuevas de este valor hicieron operaciones con ofertas a 222 duros. Las Ibéricas, viejas, operaron con ofertas a 802 duros y medio y cerraron con peticiones a 800. Las Cooperativas de Madrid se solicitaron a 140 duros. Las Sota y Aznar hicieron operaciones con papel a 1.100 pesetas y demandas a 1.095.

Las Navieras Vascongadas operaron con demandas a 300 pesetas. Los Nerviones se pidieron a 610 pesetas. Las Marítimas Unión tuvieron demandas a 183 pesetas. Las Papeleras operaron a 158 duros y medio y 159 y cerraron con demandas a 159 y ofertas a 159 y medio. Las Resineras operaron a 65, 68 y 70 pesetas. Terminaron con demandas a 65 y ofertas a 70. Las acciones de Explosivos, viejas, operaron con papel a 880 pesetas. Las nuevas hicieron operaciones a 865 y 870 pesetas al contado y a 875 a fin del corriente mes. Cerraron con demandas a 870 pesetas al contado.

Los Altos Hornos se demandaron a 188 duros y tuvieron ofertas a 192 y Las Siderúrgicas operaron con demandas a 129 duros. Las acciones de Babcock Wilcox se pidieron a 102 duros. Las Felgueras tuvieron ofertas a 80 duros. La C. Naval, serie blanca, operó con ofertas a 130 duros. Las Minerosiderúrgicas de Ponferrada se pidieron a 52 duros. Las Euskaldunas tuvieron peticiones a 785 pesetas.

Las Minas del Rif se ofrecieron a 395 pesetas. Las Sabero se ofrecieron a 230 pesetas. Las acciones de la C. Telefónica se pidieron a 99 duros y medio. Los Petróleos operaron a 145 duros y medio y 145. Cerraron con peticiones a 145.

ANUNCIO OFICIAL

Confederación Sindical Hidrográfica del Ebro

CONCURSO

para la adquisición de TRES cilindros apisonadores de vapor

Acordado este concurso por la Junta de Obras del Gállego, las condiciones y modelo de proposición han sido publicadas en la «Gaceta» del día 10 del actual.

RADIOTELEFONIA

MADRID, Unión Radio (E. A. J. 7, 375 metros).—11,45, Sintonía. Calendario astronómico.—12,15, Señales horarias.—14 a 15,30, Orquesta Artys: «Por España» (pasodoble), Miranda; «Down a Windinglane» (fox), Hol Swain; «Te daba así» (chotis), E. de Ulierte; «Ensueño de un vals» (potpourri de la opereta), Strauss. Boletín meteorológico. Información teatral. Miguel Ruggeri, tenor: «Rigoletto» (questa o quella), Verdi; «Los gavilanes» (romanza), Guerrero; «Aida» (Celeste Aída), Verdi. Intermedio, por Luis Medina. La orquesta: «La demoiselle élue» (preludio), Debussy; «Dans la forge», Eilemberg; «Nadja» (czardas), Michiels. Bolsa de trabajo. Prensa. La orquesta: «Idylle landaise», Bonhomme.—19, Señores Franco, Francés, Outumuro, Del Campo y Cassaux: «Cuarteto núm. 13 en «re» menor», Mozart: a) Allegro moderato; b) Andante; c) Minuetto; d) Allegretto, ma non troppo. Mary Mariny, soprano: «Esta llama que me abrasa», Marcello; «Strophes saphiques», Brahms; «Mirtos», Schumann. «Trío», Bretón: a) Danza oriental; b) Bolero; c) Polo gitano; d) Scherzo andaluz. Mary Mariny: «Oh! quand je dors», Liszt; «In questa tomba oscura», Beethoven; «Le mariage des roses», Franck.—21,30, Lección de Inglés, por M. Rieu-Vernet.—22, Campanadas. Señales horarias. Bolsa. Concierto de banda.—24, Música de baile. Orquestas Palermo y Cricket. Noticias última hora.

Radio España (E. A. J. 2, 400 metros).—«Plus Ultra» (marcha), Díez Cepeda, orquesta. El santo del día. «Hébe» (chansón grecque), Chanssón, señorita Tosti; «Doña Franciequita» (romanza), Vives, señor Roy. El día en Madrid. «Romanza», Calvo, orquesta; «Der koning im thule», Schúbert, señorita Tosti; «Los gavilanes» (canción de la rosa), señor Roy. Concurso infantil. «La Gioconda» (romanza del barco), Ponchielli, señor Roy; «Doménica» Brahme, señorita Tosti; «Cantos de España número 2» (oriental), Albéniz, orquesta; «Ensueño», Saco del Valle, señorita Tosti; «Llora» (tango), señor Roy.

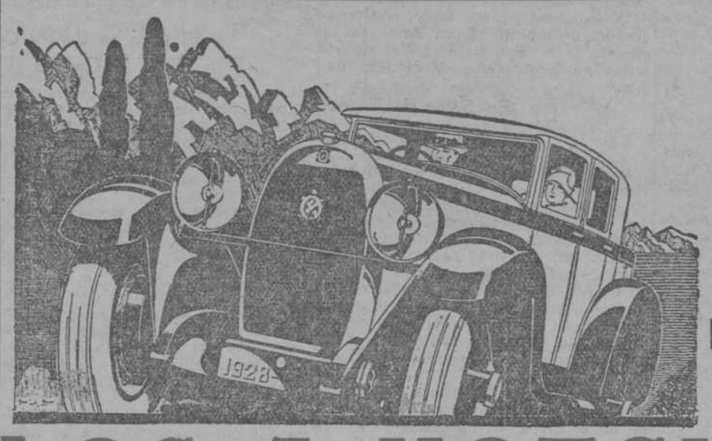

HOTCHKISS PARIS

PARIS-NIZA

(963 kilómetros)

LOS 7 HOTCHKISS

Inscritos para esta gran carrera internacional llegaron sin penalización, alcanzando un brillante éxito en lucha con otras importantes marcas.

Además de la prueba París-Niza-París, realizada en directa en diciembre último, controlada por el A. C. F., siete coches 12 HP. HOTCHKISS han terminado la carrera París-Niza, siendo cinco clasificados como primeros extraordinarios en la clasificación general que comprendía las carreras de velocidad de Grenoble y Niza y la de la Cuesta de la Turbie, de 6 kilómetros de longitud, coronada por un HOTCHKISS a la velocidad media de 71,600 kilómetros por hora.

Estos resultados comprueban la superioridad de la acreditada marca

HOTCHKISS EL MEJOR 12 CABALLOS

Representa la construcción francesa moderna. — Consumo, 14 litros. Sube pendientes hasta el 12 por 100 a 60 kilómetros por hora. Patente nacional, 150 pesetas.

Representación: BORREGO Y ZULUETA Goya, 13, Madrid.-Teléf. 53.234

Completo surtido en piezas de recambio -- Taller de reparaciones

Los MAS ALTOS PRECIOS. La casa ORGAZ compra alhajas, oro, plata y platino CIUDAD RODRIGO, 13

SUPER-JOYA DE LA TECNICA MODERNA

REGINA

RENDIMIENTO INSUPERABLE. SOLIDEZ EXTRAORDINARIA. PULSACION SUAVISIMA. VEINTE AÑOS DE GARANTIA.

Concesionario exclusivo para España y sus colonias:

MANUEL DE LA PEÑA YGEA

Montera, 29. Apartado 396. Teléfono 11.569. Madrid.

LINOLEUM

6 ptas. m2. Persianas saldo mitad precio. Salinas. Carranza, 5. Teléfono 32.370.

Artes gráficas

ALBURQUERQUE, 12

TELEFONO 30.438

Impresos para toda clase de industrias, oficinas y comercios, revistas ilustradas, obras de lujo, catálogos, etc., etc.

ALUMBRADO POR GASOLINA

Sin tubo ni manguito; nuevo en España. Catálogo gratis.

CASA BALMES, Amor de Dios, 10, MADRID.

LISTA DE LA LOTERIA

EL SORTEO DE AYER

Premios mayores

Núms.	Pesetas.	Poblaciones.
28.781	120.000	Palma de Mallorca.
3.653	65.000	Gijón-Santander.
24.656	25.000	Valencia-Madrid.
13.236	2.000	Málaga-Madrid.
32.859	"	Zaragoza.
448	"	Valencia-Bilbao.
29.602	"	Valencia-Barcelona.
16.305	"	Madrid-Barcelona.
3.883	"	Córdoba-Segovia.
24.737	"	Sevilla-Madrid.
25.959	"	Barcelona-Madrid.
11.663	"	Madrid.
11.917	"	Málaga-Valencia.

Premiados con 400 ptas.

DECENA

55 58 60 66

CENTENA

125 132 156 168 185 192 249 255 295
308 357 405 476 490 518 535 544 575
591 592 612 626 635 644 649 659 669
683 700 720 747 769 770 781 785 816
822 848 857 913 947 953 954 977

MIL

000 006 038 105 138 145 175 188 245
250 254 265 267 281 286 323 346 374
402 412 442 454 465 474 495 525 564
566 569 572 581 601 619 622 646 673
684 686 755 777 858 890 937 945 963
972 976 978 988

DOS MIL

022 023 089 103 106 165 200 237 250
294 359 383 443 478 483 486 516 573
582 590 592 607 642 662 675 693 697
708 739 776 811 812 862 864 888 947
957 975 976

TRES MIL

015 018 037 042 046 062 077 084 112
132 148 155 161 175 216 233 236 242
312 365 396 422 427 431 435 444 466
518 524 535 565 580 585 593 655 665
703 741 765 780 835 840 853 868 881
909 926 942 977 984

CUATRO MIL

056 092 107 121 202 205 213 218 225
253 266 282 326 361 380 405 406 411
414 415 430 455 472 497 512 528 532
571 575 629 631 639 716 725 742 744
766 767 770 845 873 933 970 972

CINCO MIL

020 026 027 060 087 088 126 130 144
153 160 172 228 236 255 278 303 350
361 368 374 375 378 393 406 425 452
458 462 473 509 537 542 550 580 581
615 677 685 741 748 778 843 907 954

SEIS MIL

003 085 137 143 208 210 260 311 312
404 406 436 443 446 459 464 502 515
519 521 537 540 593 623 712 753 856
878 895 992

SIETE MIL

007 009 034 066 085 128 129 138 141
151 204 231 285 331 363 436 443 444
465 479 509 515 549 554 612 624 650
655 667 678 682 767 810 833 841 842
852 874 881 892 897 941 943 961 973
987

OCHO MIL

010 057 077 086 117 149 152 162 195
213 226 231 237 247 251 260 322 392
410 425 429 433 472 485 507 519 541
598 632 637 644 650 835 847 893 939
984 987 995 998

NUEVE MIL

034 151 198 265 266 273 300 3335 379
385 427 473 479 480 494 516 543 545
595 611 615 643 646 674 684 693 696
698 717 763 773 804 807 850 863 877
891 899 932 949 967 998

DIEZ MIL

037 048 168 235 244 271 292 301 310
313 372 388 396 398 432 438 442 463
512 543 547 579 640 682 689 705 711
715 779 797 820 840 856 859 930 934
987 997

ONCE MIL

007 017 062 101 102 107 153 155 184
300 313 352 358 362 384 409 435 445
515 554 591 653 665 694 852 868 883
889 893 902 914 921 936 966 978 997

DOCE MIL

016 027 042 125 126 138 173 206 265
309 356 357 358 370 451 471 517 519
533 565 617 636 664 708 735 786 816
842 906 931 933 969 978

TRECE MIL

007 022 085 089 111 119 139 147 156
181 188 217 257 278 295 314 352 366
398 420 422 474 475 481 562 570 582
603 611 613 614 615 626 635 657 662
675 707 743 757 800 827 845 848 889
903 916 968 972 987 994

CATORCE MIL

044 069 089 121 123 126 163 265 267
317 335 369 423 442 487 491 498 504
505 510 521 559 565 573 638 739 841
847 850 892 920 923 988

QUINCE MIL

003 025 040 059 090 092 115 168 172
175 181 186 194 197 244 252 353 399
423 426 459 466 497 499 505 516 523
530 531 536 566 599 623 655 685 760
792 811 828 871 894 902 912 956 970
994 999

DIEZ Y SEIS MIL

022 033 105 127 164 178 207 218 223
238 241 269 277 278 282 331 340 344
374 452 457 517 522 540 638 668 678
770 806 809 814 826 832 833 869 911
927 959 971 999

DIEZ Y SIETE MIL

041 083 087 094 113 128 130 132 231
248 279 308 443 453 481 491 492 522
541 559 586 588 594 603 644 693 703
708 749 765 781 850 854 875 882 916
929 938 952 964 966 967 984

ORNAMENTOS DE IGLESIA

JAVIER ALCAIDE Y CIA., S. L. T.º 54.394

Peligros, 11 y 13, Madrid.

DIEZ Y OCHO MIL

029 039 065 091 095 102 105 110 116
127 158 164 171 173 199 209 230 232
245 280 291 303 310 322 345 346 350
352 377 378 452 482 501 511 513 520
521 551 572 597 604 670 671 682 686
726 737 749 778 815 818 869 899 908
931 932 934 963

DIEZ Y NUEVE MIL

035 129 147 199 207 226 278 299 314
319 327 374 375 456 471 527 545 616
619 623 633 650 699 705 786 829 860
861 901 910 961 972 997

VEINTE MIL

053 074 082 123 132 138 156 183 188
222 224 270 306 310 315 326 432 456
459 464 490 524 531 599 631 654 684
714 772 868 817 834 961

VEINTIUN MIL

000 021 049 069 083 092 138 160 247
250 253 302 323 348 378 433 575 626
640 645 694 721 724 749 754 793 867
885 953 975

VEINTIDOS MIL

013 030 097 120 130 136 144 167 205
210 218 295 304 308 314 335 456 476
486 518 540 554 580 589 614 657 675
683 747 767 775 812 849 854 895 910
911 946 958 962 983

VEINTITRES MIL

022 080 091 138 184 206 231 267 307
312 340 343 385 403 418 419 446 496
519 550 644 652 666 668 692 697 730
739 743 770 773 885 894 908 994

VEINTICUATRO MIL

021 063 090 092 104 142 148 165 195
208 235 252 292 318 337 384 396 419
428 441 547 582 587 593 607 626 733
741 744 746 747 749 751 771 796 808
822 830 861 864 876 900 976 993

VEINTICINCO MIL

037 040 054 099 128 133 184 190 195
206 209 220 226 245 272 273 287 295
331 343 353 354 360 392 414 430 433
448 484 485 500 513 559 578 587 620
673 683 734 767 768 803 806 863 865
871 876 892 902 909 944 945 947 949
953 957 969 982

VEINTISEIS MIL

034 040 041 086 091 135 222 286 289
296 311 356 363 381 459 467 481 486
502 511 512 550 553 625 642 660 694
735 762 773 777 782 792 803 840 846
848 871 880 885 926 946 947 970 979

VEINTISIETE MIL

002 024 025 046 121 124 194 225 268
318 326 349 364 372 417 443 513 533
536 537 568 583 585 604 608 618 630
631 670 686 700 733 765 784 798 811
835 866 875 944 974 988 993

VEINTIOCHO MIL

026 075 100 183 184 257 263 269 351
371 402 426 436 439 441 511 534 631
637 650 651 664 683 693 736 752 780
804 819 827 828 854 863 915 922 927
943 996

VEINTINUEVE MIL

016 022 034 045 124 126 244 262 326
360 392 409 415 428 450 485 504 511
524 535 536 568 587 608 622 652 685
696 707 722 737 738 750 768 786 837
864 889 951 968 973 984 991

TREINTA MIL

043 053 057 150 168 182 223 247 267
298 318 335 407 463 467 469 475 498
500 501 531 556 585 642 657 732 753
757 827 835 840 844 866 869 873 901
908 932 937 957

TREINTA Y UN MIL

034 045 066 087 091 093 128 138 175
207 212 224 245 264 308 317 348 361
368 402 455 487 521 537 553 587 589
592 610 663 676 691 722 794 820 828
830 848 873 913 917 946 950 964 970
975

TREINTA Y DOS MIL

004 028 032 048 066 083 088 140 144
146 164 166 170 221 231 239 252 264
282 284 292 305 335 347 387 395 407
419 441 477 488 491 524 547 564 616
630 670 671 675 711 746 757 768 780
812 814 849 884 893 927 946 991

SANTORAL Y CULTOS

DIA 13. Viernes. I. P.—Stos. Hermenegildo, rey; Justino el Filósofo; Máximo, Quintiliano; Sta. Agatónica, y beatas Margarita e Ida, vgs.

La misa y oficio divino son del VI día de la infraoctava, con rito semidoble y color blanco.

A. Nocturna.—Sancti Spiritus.

Ave María.—11, misa, rosario y comida a 40 mujeres pobres.

40 Horas.—Parroquia de N. Sra. del Carmen.

Corte de María.—Remedios, en S. José; Salud, en Santiago; S. José (P.), y en la Pasión.

Parroquia de las Angustias. — 8, misa perpetua por los bienhechores de la parroquia.

Parroquia de S. Ildefonso.—8,30, comunión para la P. Unión de S. Antonio de Padua.

Parroquia de N. Sra. del Carmen.— (40 Horas).—Novena al Santísimo Sacramento. 8, misa solemne y procesión para exponer Su Divina Majestad; 10,30, misa mayor, con sermón, señor Jaén; 5,30 t., sermón, señor Juliá; ejercicio motete e himno.

Parroquia de S. José.—Empiezan los misereres al Santísimo Cristo del Desamparo. 7 t., Exposición, ejercicio, sermón, señor Molina; reserva y miserere.

Parroquia de S. Martín.—9, misa para la Congregación de Sta. Lucía.

Agustinos Recoletos.—Ejercicio a S. Antonio de Padua después de la misa de 8,30.

A. de S. J. de la Montaña (Caracas). 3 a 6 t., Exposición; 5,30, ejercicio, rosario y bendición.

María Auxiliadora (Salesianos).—6, 6,30, 7, 7,30, 8, 9, 10 y 11, misas; 6 t., Exposición y bendición.

María Inmaculada (Fuencarral, 113).—5,15 t., rosario, sermón y reserva.

Olivar. — Octavario al Santísimo Sacramento. 10, misa solemne; 6,30 t., ejercicio, sermón, P. Ciarán, O. P., y reserva.

Pontificia.—6,30 t., ejercicios para la P. Unión de S. Antonio, con sermón, P. Modesto.

Sto. Niño del Remedio (Sta. Catalina de los Donados).—11, misa solemne en honor de su Santo Titular.

CULTOS DE LOS SABADOS

Parroquias.—Almudena: 6, rosario, letanía y salve cantada.—Angeles: Anochecer, letanía, salve cantada y ejercicio. Dolores: Anochecer, rosario y salve cantada a N. Sra. del Carmen.—S. Sebastián: 7 t., manifiesto, plática, reserva y salve a Nuestra Sra. de la Misericordia.—Covadonga: Anochecer, rosario y salve cantada.—San Marcos, 8, misa de comunión y ejercicio.

Iglesias.—Basílica de la Milagrosa: 8,30, misa; 6,30 t., felicitación sabatina y salve.—Buena Dicha: 8, misa cantada en honor de N. Sra. de la Merced; 6 t., ejercicio con Exposición y salve.—Caballero de Gracia: 8 a 9, Hora Santa.—Carmelitas de las Maravillas: Anochecer, salve a N. Sra. de las Maravillas.—Cristo de los Dolores: 9 a 12, Exposición.—C. de María: 8, misa de comunión para la A. de su Titular; anochecer, salve cantada.—Olivar: 9, misa solemne, Exposición para la C. de N. Sra. del Sagrado Corazón.—S. C. y San Francisco de Borja: 8, comunión para las Hijas de María y felicitación sabatina.

VISITA PASTORAL

El 2 del actual, después de terminada la misión que predicó el padre Brago, de S. Vicente de Paúl, llegó al pueblo de Gandullas (Piñuécar, el señor Obispo de Madrid-Alcalá, en visita pastoral, que fué recibido por todo el vecindario y los niños de la escuela nacional. El Prelado administró la confirmación, de la que fué padrino el maestro nacional de la localidad don José Chineñea Cabrera y su esposa doña Almerinda Thomas, y después continuó su visita a otros pueblos, siendo despedido con las mismas muestras de cariño que a la llegada.

(Este periódico se publica con censura eclesiástica.)

El mejor de los laxantes

GRAINS DE VALS

evita las infecciones intestinales

Dosis: Uno o dos granos al cosar

ANUNCIOS POR PALABRAS

Hasta 10 palabras, 0,60 pesetas
Cada palabra más, 0,10 pesetas

Estos anuncios se reciben en la Administración de EL DEBATE, Colegiata, 7; quiosco de EL DEBATE, calle de Alcalá, frente a las Calatravas; quiosco de Glorieta de Bilbao, esquina a Fuencarral; quiosco de la plaza de Lavapiés, quiosco de Puerta de Atocha, quiosco de la glorieta de los Cuatro Caminos, frente al número 1; quiosco de la calle de Serrano, esquina a Goya; quiosco de la glorieta de San Bernardo, Y EN TODAS LAS AGENCIAS DE PUBLICIDAD

ALMONEDAS

COMPRA venta muebles; lavabos, 18 pesetas; mesillas, 17 pesetas; armarios desde 30 pesetas. Tudescos, 7.

HOSPITAL de calzado. Hortaleza, 20 y 22.

DESPACHO Renacimiento, 1.200; vale 3.000. San Mateo, 3. Gamo.

COMEDOR fantasía, 875; verdadera ocasión. San Mateo, 3. Gamo.

ARMARIO luna, 90; ropero, 85. San Mateo, 3. Gamo.

MESA comedor, 18; sillas, 5; perchero, 16. San Mateo, 3. Gamo.

ARMARIO dos lunas, 175. San Mateo, 3. Gamo.

ALCOBA tres cuerpos, cama dorada, 750. Beneficencia, 4. Gamo.

DESPACHO inglés, 200; bureau americano, 140. Beneficencia, 4. Gamo.

SUNTUOSO despacho Renacimiento gran relieve, 1.450. Plaza Santa Bárbara, 4.

COMEDOR completo, lunas, chapas fantasía, mesa ovalada, 615. Plaza Santa Bárbara, 4.

SUNTUOSA alcoba limoncillo, 1.600; vale 3.500. Plaza Santa Bárbara, 4.

SUNTUOSO bargueño renacimiento gran relieve, 250. Plaza Santa Bárbara, 4.

DESPACHO renacimiento; vale 1.000 pesetas, 600 pesetas. Estrella, 10. Matesanz.

ALCOBA chipendal, lunas interiores; vale 8.000 pesetas, 3.000. Estrella, 10.

COMEDOR lunas fantasía, mesa ovalada, sillas tapizadas, 600. Estrella, 10.

ALCOBA, cama bronce, coqueta, mesillas, luna, 740 pesetas. Estrella, 10.

CAMA colchón y almohada, 50 pesetas. Aparadores, 400. Estrella, 10.

BUREAU americano, muelle automático, 140 pesetas; sillón, 25. Estrella, 10.

ARMARIOS luna barnizados, 110 pesetas. Mesas comedor, 10. Estrella, 10.

CAMA dorada a fuego, con sommier, 100 pesetas. Estrella, 10.

VISITAD exposición muebles. Casa Matesanz compraréis a vuestro gusto, economizando pesetas. Estrella, 10, doce pasos Ancha.

ALMONEDA muebles diez pisos, camas, piano, armarios, etcétera; deseo prenderos. Leganitos, 47.

JUEGO alcoba, 675 pesetas; comedor completo, 500; sillería, 125; cama dorada, 100; aparador, 100; mesas, 18. Siempre gangas. Tabernillas, 2.

SUBASTA pública autorizada. Miércoles y Sábados, cinco tarde. Noventa lotes expuestos al público hasta dichos días. Listas detalladas gratis. Galerías Bayón. Fuencarral, 20.

VENDO despacho caoba. Cabeza, 14; de una a cuatro. González.

POR marcha urgente todo el piso. Puebla, 4, bajo izquierda.

ALMONEDA lujoso despacho español, muchos muebles y objetos arte. San Roque, 4.

LIQUIDO precio increíble cuadros, muebles antiguos, traspaso local. Huertas, 54.

MUEBLES; nuevas rebajas durante ocho días. Comedores con bronces, lunas biseladas, mesa óvalo, sillas tapizadas, 500. Alcoba con armario grande dos lunas biseladas, cama dos mesillas, coqueta, barnizado y bronces, 650. Los dos juegos, 1.100. Luchana, 33.

LUJOSAS camas sueltas de juegos desde 150. Camas doradas a fuego con sommier acero, 105; de matrimonio, 215. Luchana, 33.

BURO americano, 125; mesa despacho, 50; librerías, 100. Luchana, 33.

COMEDOR chipendal de caoba preciosísimo, vale 4.000, por 2.050. Alcoba gran lujo, tres cuerpos, lunas interiores, bronces, plata, 1.750. Luchana, 33.

MUCHOS más muebles, todo con 40 % de rebaja. Luchana, 33.

LIQUIDACION con precios marcados 2.000 cuadros antiguos, muebles, objetos. San Mateo, 15 cuadruplicado.

DESPACHO salomónico, recibimiento, comedor, despacho renacimiento, tresillo, lámparas. Reina, 35.

3,95 kilo batería esmaltada. Cubo y jarro, 3,50. Batería cocina completa, pesetas 32. Mesonero Romanos, 14. Abada, 15.

MARCHA extranjero, comedor, despacho, tresillo, alcoba, salón, bargueños, muchos muebles antiguos de marquetería. Infantas, 15, primero izquierda.

ALQUILERES

HOSPITAL de calzado. Hortaleza, 20 y 22.

PRECIOSOS cuartos, 4-5 habitaciones, piso linóleum, 60-70-95 pesetas. Porvenir, 4, final Hermosilla.

INTERIOR bonito soleado, casa tranquila, propio matrimonio solo, 85 pesetas. Castillo, 5.

ALQUILO hermoso cuarto céntrico, baño, ascensor, 63 duros. Encarnación, 2.

CUARTOS desalquilados verdad, servidumbre bien informada, pagando después. Hortaleza, 41.

CEDESE habitación céntrica, despacho. Moratín, 10, principal.

PISO nuevo, céntrico, lujosamente amueblado, baño, tres balcones, 275. Razón: Montera, 19, anuncios.

ALQUILANSE grandes locales industria o almacenaje. Juanelo, 20.

17 duros bonito exterior, tres balcones. Francisco Navacerrada, 14.

RAMON de la Cruz, 62, piso «confort», teléfono, ascensor, gas, baratísimo.

40 duros precioso exterior, ocho balcones, todo «confort». Avenida Reina Victoria, 43.

BAJO, 50; exterior, 55, tres balcones; interior, 40. Salaberry, 8.

ALVAREZ Castro, 17, exterior, baño, teléfono, ascensor, 170; terraza independiente.

HERMOSILLA, 51, entresuelo, Escuela, sastre, 150; interior, 70. Teléfono, ascensor.

ALQUILO hotel 14.000 pies, buena orientación, dos pabellones, 80 pesetas. Barrio Doña Carlota. Santa Teresa, 17.

PISO primero, diez habitaciones, baño, teléfono, 50 duros. Lista, 22.

PISO esquina Saliente y Mediodía, con terraza, se desea en casa de primera categoría. Informarán: Torrijos, 33, principal derecha.

CUARTOS exteriores todo «confort», 190 a 210 pesetas; interiores, de 85 a 135 pesetas. Casas nuevas. Santa Engracia, 102 y 104.

CATORCE-18 duros espaciosos, entarimado, gas. Cartagena, 9. «Metro» Becerra.

AUTOMOVILES

HOSPITAL de calzado. Hortaleza, 20 y 22.

CAMIONES «Minerva», ómnibus, construcción sin rival en calidad y robustez. Pidan demostraciones. Representación Automóvil Salón, Alcalá, 81.

MAGNETOS, dínamos, motores (arreglos garantizados), piezas repuesto. Carmen, 41, taller.

SOLICITAD presupuestos anuncios Agencia «Star». Montera, 8, principal. Teléfono 12.520.

DISPONIBLES varios automóviles «Citroën» cinco y diez caballos, abiertos y cerrados, seminuevos. Gran ocasión. «Auto» «Citroën». Caños, 2. Madrid.

¡AUTOMOVILISTAS! Saldo importante partida de cubiertas, cámaras varias marcas. Giménez. Hernán Cortés, 16.

COMPRAVENTA automóviles todas marcas. Calle Princesa, número 7.

BONITO «auto» nuevo abonaré barato. Luchana, 22.

AUTOMOVILISTAS. Neumáticos todas marcas, accesorios, aceites lubrificantes. El más barato. Codes. Carranza, 20.

SE alquila garage. Fortuny, 45.

PARA estos anuncios, «Roldós y Compañía». Tres Cruces, 7. Teléfono 50.294.

ENSEÑANZA de conducción «autos», 75 pesetas. Paseo María Cristina, 9.

REPARACIONES «Ford», comprendidos materiales, 275 pesetas. Paseo María Cristina, 9.

«HISPANO» doble cabriolet siete asientos, vendo baratísimo. Castelló, 43 duplicado.

SE alquila hermoso garage. Lealtad, 6.

JAULAS independientes, 75 pesetas. Garage La Paz. Lagasca, entre 51 y 53.

PULIDO y niquelado radiadores, parabrisas, construcción, reparación. Narváez. Magallanes, 17.

ESPECIALIDAD en trabajos de cementación, rectificación y fresado. Talleres Parés. Miguel Servet, 11. Teléfono 16.816.

CALZADOS

HOSPITAL de calzado. Hortaleza, 20 y 22.

SUELA cromo «Nompius» impermeable. Gran duración. Resuelve la economía e hibiene del calzado. Apartado 59. Burgos.

CALZADOS crepé. Los mejores. Se arreglan fajas de goma. Relatores, 10.

CALZADOS Berman; pisos de goma, garantizados un año. Fúcar, 11.

COMADRONAS

HOSPITAL de calzado. Hortaleza, 20 y 22.

PROFESORA y practicanta Mercedes Garrido. Pensión consultas embarazadas. Santa Isabel, 1. Antón Martín, 50.

COMPRAS

HOSPITAL de calzado. Hortaleza, 20 y 22.

¿QUEREIS comprar bien con presupuesto, muebles? Gamo. San Mateo, 3. Entrada libre.

«Unión Joyera». Pago muchísimo por alhajas, perlas, brillantes, esmeraldas, objetos de plata, papeletas Monte Piedad; compramos mobiliarios completos. Cruz, 1, entresuelos. Despachos reservados. Teléfono 15.402.

MUEBLES Gamo, precios sin competencia. Entrada libre. San Mateo, 3.

CAMA, colchón, almohada, 50 pesetas. San Mateo, 3. Gamo.

ANTIGUEDADES. Compra y venta. Prado, 5, tienda, esquina a Echegaray.

CASA Serna, Hortaleza, 9. Paga bien alhajas, brillantes, antigüedades, máquinas escribir, aparatos fotográficos, pianos escopetas, gramófonos, discos, objetos, papeletas Monte.

SI quiere mucho dinero por alhajas, mantones de Manila y papeletas del Monte, el Centro de Compra paga más que nadie. Espoz y Mina, 3, entresuelo.

COMPRO, vendo ropas, alhajas, máquinas coser, escribir, gramófonos, bicicletas. Casa Martín, Santa Isabel, 34 Humilladero, 14.

¿MUEBLES fabricados a su gusto? San Mateo, 3. Entrada libre.

COMPRO papeletas Monte, alhajas, dentaduras. Plaza Santa Cruz, 7, platería. Teléfono 10.706.

COMPRO muebles. Llamad al teléfono 35.584. Hay guardamuebles. Viriato, 26.

ANTIGUEDADES. Compro alfombras españolas, tapices; pago más que nadie. José Castro. Huertas, 12.

AL Todo Ganga Compra y venta muebles. Ave María, 13.

CONSULTAS

HOSPITAL de calzado. Hortaleza, 20 y 22.

ALVAREZ Gutiérrez. Consulta vías urinarias, riñón. Preciados, 9. Diez una, siete nueve.

LUZ ultravioleta. Tratamiento moderno. Raquitismo, erupciones rebeldes, ulceraciones, tumores blancos, debilidad general, cuero cabelludo, aplicaciones económicas. San Bernardo, 23 (clínica). Seis a nueve.

OPERACION catarata procedimiento original, máxima sencillez y garantía. Pr. Pedro Rivas Valero. Autor numerosos trabajos sobre cataratas. Honorarios operación, 200 pesetas. Gratis pobres. Cánovas, 21. Cádiz.

ENSEÑANZAS

HOSPITAL de calzado. Hortaleza, 20 y 22.

OPOSICIONES a la Diputación, Banco de España, secretarios Ayuntamientos, Radiotelegrafía, Telégrafos, Fomento, Estadística, Policía, Aduanas, Hacienda, Correos, Taquigrafía. Contestaciones programas o preparación. Instituto Reus. preciados, 23.

INGLES, francés. Traducciones literarias y correspondencia. Matute. Alcalá, 2, continental.

PARA estos anuncios, «Roldós y Compañía». Tres Cruces, 7. Teléfono 50.294.

FRANCES, inglés, económicos. Preparación exámenes. Traducciones. Viriato, 14, ático (ascensor).

CURSOS abreviados Bachillerato, Comercio; pensión clases, 150 pesetas. Romanones, 2.

ACADEMIA Górriz. Preparatoria Arquitectos, Bachillerato universitario, Ciencias. Internado. Barquillo, 41.

BACHILLERATO, primaria, párvulos, cultura general. Internos, permanentes. Estrella, 3, Colegio.

PROFESOR a domicilio primera, segunda enseñanza. Ferraz, 45, principal derecha.

CAPELLANES castrenses, próximas oposiciones. Contestaciones programas. F. Sureda, Monte Esquinza, 27. Madrid.

NOVISIMOS métodos Parejo facilitan enormemente aprendizaje idiomas. Exáminelos principales librerías.

REGINA (Academia). Enseñanza todos modelos; abierto hasta nueve noche. Montera, 29.

A todas horas, lecciones prácticas e individuales de Taquigrafía, 300 palabras minuto; Mecanografía, sin mirar el teclado, en diez lecciones; Ortografía práctica, reforma de letra, Cálculos abreviados, Contabilidad, todos sistemas; lenguas, profesorado extranjero, etcétera. «Laco». Fuencarral, 80. Preparación todas carreras. Internado higiénico.

ENSEÑAMOS verdad, económico, rápidamente, corte, bordados. Cardenal Cisneros, 36, entresuelo.

TODA regla taquigráfica debe razonarse. Consultad García Bote, taquígrafo Congreso.

ESPECIFICOS

HOSPITAL de calzado. Hortaleza, 20 y 22.

TOS Ferina. La quita rápidamente «Fenotuxol», específico de la tos. Atocha, 110.

LOMBRICINA Pelletier. Purgante delicioso para niños. Expulsa lombrices; 15 céntimos.

TE purgante Pelletier. Evita congestiones, vahídos. Cura estreñimiento; 15 céntimos.

GRIPPE; para evitar y curar las consecuencias de la grippe, purificar la sangre y tonificar el organismo, la Iodasa Bellot. Venta en farmacias.

FILATELIA

HOSPITAL de calzado. Hortaleza, 20 y 22.

PAQUETES sellos diferentes. Pidan lista gratis. Gálvez. Cruz, 1. Madrid.

YUSTA vende sellos al 92, 93, 94 y 95% descuento. Príncipe, 7.

FINCAS

Compra-venta

HOSPITAL de calzado. Hortaleza, 20 y 22.

COMPRA y venta de fincas y operaciones derivadas. Solvencia moral, técnica y económica. «Iberia Inmobiliaria». Mayor, 4. Teléfono 10.169.

COMPRA venta de fincas, hipotecas, gestión rápida. Apartado 9.006.

ADMINISTRACION de fincas en Madrid. Lortega. Apartado 760.

FINCAS rústicas, urbanas, solares, compra y venta. «Hispania». Oficina la más importante y acreditada. Alcalá, 16 (Palacio Banco Bilbao).

VENDO directamente torre en Barcelona, garage, baño, siete dormitorios, 75.000 pesetas. Segura. Balmes, 108, cuarto.

VENDO bonito hotel en 28.000 pesetas. Eraso, 18 duplicado. Guindalera.

VENDO hotel cuatro plantas, calefacción, patio, jardín, amueblado o sin. Eraso, 18. Guindalera.

CASA barrio Salamanca 175.000 pesetas. Romeu. Reyes, Sol, 6.

PARA poner anuncios en este periódico llevarlos Carmen, 18. Prensa.

PROPIETARIOS, prontamente podrán vender sus fincas enviando nota a Helguero. Barco, 23. Teléfono 14.584.

CAPITALISTAS, buena ocasión. Por ausencia véndense casas magníficas, entramadas, hierro, centro barrio Salamanca; pueden adquirirse por 320.000 pesetas. Rentan, deducidos todos gastos, 32.577. Detalles: Apartado 9.025. Sin intermediarios.

COMPRA venta de fincas rústicas y urbanas. Venta de solares a plazos y al contado. Buenos sitios. Parcelación de terrenos. Blas Quesada. Génova, 16.

VENDESE en Galapagar bonito hotel, agua abundante, jardín mucho arbolado. Razón: Hernán Cortés, 3.

COMPRARE casa hasta 50.000 duros, trato directo. Velarde, 15, primero derecha; de cinco a siete.

OCASION. En mejor sitio Carabanchel Alto hotel con jardín, buenas dependencias, 30.000 pies superficie, libre de cargas, 58.000 pesetas. «Iberia Inmobiliaria». Mayor, 4.

COMPRO solares directamente dueños. Buenos sitios. Apartado 35.

PLAZOS casas afueras y gran nave, 34.000 pies solar, 55.000. Rentan anual 9.000. Cava Baja, 30, principal.

VENDO en Guindalera casa nueva o cambio por hotel próximo a Madrid. Miguel Angel, 10, entresuelo.

FOTOGRAFOS

HOSPITAL de calzado. Hortaleza, 20 y 22.

¡BODAS! Retratos, siempre Casa Roca. Tetuán, 20. ¡El mejor fotógrafo!

HUESPEDES

RESTAURANT Cantábrico. Hotel el mejor en abonos. Especiales paellas, 1,25. Cubiertos desde 2,50. Pensión desde 7. Cruz, 3. Madrid.

HOSPITAL de calzado. Hortaleza, 20 y 22.

TIBIDABO. Gran Restaurante Madrileño. Carretas, 4. Recientemente inaugurado.

PENSION Nacional, para sacerdotes, caballeros y matrimonios. Todo «confort». Montera, 53, segundo.

PENSION Mirentzu. Plaza Santo Domingo, 18; habitaciones soleadas. Matrimonios, viajeros, estables. Cocina vasco-francesa. Precios módicos. Hay ascensor.

PENSION Nueva Bilbaína. Habitaciones interiores y exteriores. Pensión completa desde siete pesetas. Abonos comidas económicas. Príncipe, 10.

PENSION Andalucía. Lujosas habitaciones. Baño, calefacción. Pi Margall, 22, primero.

ESTUDIANTES. Pensión tranquila. Habitaciones luz directa, individuales. Precios módicos. Fernando VI, 19.

PENSION Excelsior. Pontejos, 2. Reformada completamente. La mejor, más céntrica y más concurrida. Vean precios, seguramente les interesarán.

PENSION Cruz, todo «confort», matrimonio, dos amigos. Hermosilla, 43, entresuelo.

HUESPEDES, casa nueva, ascensor, baño, calefacción, teléfono, pensión desde cinco pesetas y media. Alberto Aguilera, 34, primero izquierda.

PARA poner anuncios en este periódico llevarlos Carmen, 18. Prensa.

LA Estrella, pensión completa, cinco pesetas. Jesús Valle, 27, principales.

SEÑORA desea huéspedes estables, balcones, Plaza Santo Domingo. Razón: Eduardo Gabilán. Avenida Plaza de Toros, 26.

ALQUILANSE gabinetes baño y ascensor. Meléndez Valdés, 13, primero derecha.

PENSION económica familiar, gabinete exterior caballero estable. Mayor, 40, tercero.

HOTEL Sudamericano. Rebajas sacerdotes, estables, familias. Peñalver, 7 (Gran Vía).

PARA estos anuncios, «Roldós y Compañía». Tres Cruces, 7. Teléfono 50.294.

PENSION Torio. Próximo a la Puerta del Sol y Gran Vía. Con cuarto de baño. Carmen, 39, primero y segundo. Madrid.

HABITACION económica para caballero o señora. Espíritu Santo, 40, cuarto.

PARA señoras, magnífica pensión, cinco y seis pesetas. Fuencarral, 98.

CASA seria: pensión económica en familia. Santísima Trinidad, 9, cerca García Paredes, principal exterior derecha.

CEDO espacioso gabinete exterior Glorieta Quevedo. Razón: Carranza, 3, limpiabotas.

FAMILIA honorable cede gabinete a estable. Infantas, 36, segundo izquierda.

ESTABLES, matrimonio, dos amigos, «confort», sol, siete pesetas. Avenida Reina Victoria, 2, primero.

GABINETE alcoba, baño independiente, soleado, ascensor, Alcalá. Núñez Balboa, 5, primero izquierda.

FAMILIA distinguida, caballero estable, matrimonio, garantías. Razón: Argensola, 14, portería.

PARTICULAR, gabinete, con, sin. Pez, 9, principal derecha.

LIBROS

HOSPITAL de calzado. Hortaleza, 20 y 22.

LIBROS antiguos y modernos, inmenso surtido. Molina. Travesía Arenal, 1.

LIBROS antiguos, modernos. La casa que mejor los paga. Librería Universal de Ocasión. Desengaño, 29.

BIBLIOTECAS, libros música, revistas, compro; voy a provincias. Apartado 12.079.

MAQUINAS

HOSPITAL de calzado. Hortaleza, 20 y 22.

MAQUINA escribir «Bing». Contado, 220. Plazos, 15 mes. Carmona. Fuencarral, 83. Teléfono 19.643.

MAQUINAS para coser. Gran taller de reparaciones todos sistemas, garantía dos años. Casa Sagarruy. Velarde, 6. Teléfono 11.797.

MAQUINAS escribir garantizadas como nuevas mitad precio. Máquinas ocasión. Montera, 29.

GRAN taller reparaciones. Abonos limpieza. Accesorios «Ygea». Teléfono 11.569. Montera, 29.

MOTOCICLETAS

HOSPITAL de calzado. Hortaleza, 20 y 22.

POR ausencia vendo «moto» pequeña y bicicleta seminuevas, baratísimas. Razón: Malasaña, 18, lechería.

MUEBLES

HOSPITAL de calzado. Hortaleza, 20 y 22.

NOVIAS: Al lado de «El Imparcial», Duque de Alba, 6, muebles baratísimos. Inmenso surtido en camas doradas, madera, hierro.

CAMA, colchón, almohada, 50 pesetas. San Mateo, 3. Gamo.

MUEBLES fabricados a su gusto. Beneficencia, 4. Entrada libre.

OPTICA

HOSPITAL de calzado. Hortaleza, 20 y 22.

GRATIS graduación vista procedimientos modernos técnico especializado. Calle Prado, 16.

CARRETAS, 3, óptico. Compre sus gafas, gemelos, regalo práctico. Siempre fantasías.

TURISTAS. Gemelos «Zeiss» y otras marcas. Estereóscopos, vistas todos países. Vara y López. Príncipe, 5.

PELUQUERIAS

HOSPITAL de calzado. Hortaleza, 20 y 22.

ONDULACION, una peseta; corte pelo, una peseta. San Bartolomé, 2.

PERFUMERIAS

HOSPITAL de calzado. Hortaleza, 20 y 22.

PERDIDAS

HOSPITAL de calzado. Hortaleza, 20 y 22.

PRESTAMOS

HOSPITAL de calzado. Hortaleza, 20 y 22.

CLEMENTE Codina. Agente para préstamos del Banco Hipotecario de España. Madrazo, 26. Teléfono 12.499.

PARA estos anuncios, «Roldós y Compañía». Tres Cruces, 7. Teléfono 50.294.

NECESITAMOS capital para jornales construcción. Mejor operación de hipotecas que primeras y segundas. Absténganse intermediarios. Apartado 35.

RADIOTELEFONIA

HOSPITAL de calzado. Hortaleza, 20 y 22.

VISITE la Exposición aparatos radiotelefonía americanos. Tele-Audión. Arenal, 3.

PARA estos anuncios, «Roldós y Compañía». Tres Cruces, 7. Teléfono 50.294.

SASTRERIAS

HOSPITAL de calzado. Hortaleza, 20 y 22.

EXPOSICION de París. Sastrería. Preciados, 7, principal. Contado y plazos.

SASTRE; voiver traje, 20 pesetas. San Felipe Neri, 4, entresuelo.

TALAR. Precios baratísimos, como nadie. Confección esmerada. Negros sólidamente garantizados. Sastrería Gómez Pech. Montera, 35. Pasaje, 6.

TRABAJO

Ofertas

HOSPITAL de calzado. Hortaleza, 20 y 22.

COLOCACIONES de todas clases. Escribir: Centro Católico. Colón, 14. Madrid.

NECESITASE funcionario Aduanas para Academia preparatoria, de ocho a nueve. Montera, 53, segundo.

NECESITASE chico de pueblo, doce años, interno. San Bernardo, 2, ferretería.

NECESITANSE agentes de anuncios. San Bernardo, 50, segundo derecha.

AGENTE visite sastres, modistas, falta. Carmona. Fuencarral, 83.

LICENCIADOS Ejército. Documentación destinos públicos, 12,50. Provincias, 15,75. Centro Información, Rosario, 3, frente Zona Reclutamiento.

Demandas

HOSPITAL de calzado. Hortaleza, 20 y 22.

OFRECESE administrador, contable, cosa análoga, garantías personales, metálicas. Dirigirse: Rodríguez. Vallehermoso, 14, entresuelo.

OFRECESE para oficina caballero con informes, garantías. Escribid: Gonzáles, continental. Carretas, 3.

SE ofrece ama 19 años, montañesa, primeriza. Elisa Sánchez. Galileo, 29.

TENEDOR de libros práctico ofrécese. Paseo del Rey, 8, entresuelo derecha, B.

JOVEN maestro, tres años carrera terminada, sabiendo francés, adornos caligráficos, ofrécese para profesor interno colegio. Lo mismo tomaría su cargo niños familia distinguida. Dirigirse: José G. Rodríguez. Jesús del Valle, 27, principal.

OFRECESE joven culto, católico, ordenanza, criado, cosa análoga. Velázquez, 46, portería.

JOVEN titulado, honradísimo, ofrécese secretario o análogo. Escribid: Secretario, La Prensa. Carmen, 18.

ABOGADO buenos informes y garantía ofrécese administrador, secretario, profesor, oficinas. Señor Jiménez. Ferraz, 45, principal.

SIRVIENTA 25-30 años, sin pretensiones, informes. Ballesta, 16, tercero.

SEÑORITA interna acompañaría niños; repaso ropa. Gaztambide, 10.

TRASPASOS

HOSPITAL de calzado. Hortaleza, 20 y 22.

TRASPASO taller mecánico próximo Torrijos, soldadura autógena. Travesía Trujillos, 2 (mañanas).

TRASPASO droguería perfumería, céntrica, barata. Apartado 4.013.

TRASPASO bar amplio, céntrico, Andrés Borrego, 11, principal.

VARIOS

HOSPITAL de calzado. Hortaleza, 20 y 22.

ELECTROMOTORES. Conservación, reparación. Compra-venta Móstoles. Cabestreros, 5. Teléfono 12.710.

SOMBREROS caballero, señora. Reformo, limpio, tiño. Valverde, 3. Velarde, 10.

INSTALACIONES anuncios luminosos, economía en bombillas y decorado. Torregrosa. Teléfono 34.655. Palafox, 6.

ELECTROBOMBAS continua, alterna, elevando 500 hasta 4.000 litros agua por hora hasta 40 metros altura. Móstoles. Cabestreros, 5.

ESTAMPACION en cinc y demás metales. Se preparan trabajos para vidrieros, fontaneros y broncistas. Palafox, 6; teléfono 34.655.

CARTERITAS azafrán puro «Dos Gatos»; exíjalas ultramarinos. Muestras. Escolano. Apartado 1. Novelda.

JORDANA. Condecoraciones. Banderas. Espadas. Galones. Cordones y bordados de uniformes. Príncipe, 9. Madrid.

ALTARES, esculturas religiosas. Vicente Tena. Fresquet, 3, Valencia. Teléfono interurbano 907.

LIQUIDACION: miles de objetos orfebrería alta calidad, propios para regalo, a mitad de precio. Serrano. Teléfono 11.043. Infantas, 27.

PIANOS, autopianos, afinación, reparación. Precios económicos. Martí. Ríos Rosas, 30. Teléfono 32.228.

CAMAS doradas. Las mejores y más baratas las vende la Fábrica Igartúa. Construcción y dorado garantizado. Calle de Atocha, número 65. Almacén.

BOMBAS de todos sistemas. Garantía absoluta, precios limitados, montajes, estudios, presupuestos. C. N. E. Fuentes, 12.

SE arreglan colchones de muelles y sommiers; se ponen telas metálicas. Arreglos al día, desde 2,50. Luchana, 11. Teléfono 31.222.

MUDANZAS desde 20 pesetas. Agencia Martín. Villanueva, 32; teléfono 51.344.

ORTOPEDIA y toda clase de gomas para higiene; se sirve provincias. Catálogo gratis. Casa York. Barcelona, 2.

«NACOL», pintura al temple para habitaciones. Droguería Martínez. Postas, 31.

PELETERA corsetera; especialidad gruesas. Composturas, trabajo económico. Bola, 11, principal.

SERRANO, relojero. Cristal forma, 1,50; corrientes, a real; composturas baratísimas, garantizadas. Aduana, 8, bajo.

«EL Mosquito», tintorería católica. La que recomendamos a nuestros lectores por su seriedad y economía. Lutos en doce horas. 7, Glorieta de Quevedo, 7. ¡No confundirse! Sucursal: Almansa, 3. Teléfono 34.555.

CIRUGIA. Mobiliario médico. Inmenso surtido, precios sin competencia. Pérez González. Doctor Mata, 1, entresuelo. Teléfono 12.396.

SEÑORES médicos, veterinarios, practicantes, comadronas, visitad este almacén y os convenceréis.

NO olvide, doctor, que encontrará el mayor surtido artículos que usted precise. Precios baratísimos. Doctor Mata, 1.

ARTISTICAS y económicas restauraciones muebles, cueros y reposteros. Huertas, 54, tienda.

ABOGADO. Judiciales, extrajudiciales. Anticipo gastos. Consulta económica. Cava Baja, 16.

PARA propagar la fe católica. Con objeto que cada creyente pueda adquirir el santo de su mayor devoción, la Casa Igartúa, calle de Atocha, número 65 (frente al Hotel de Ventas) venderá las imágenes de pasta, madera a precios de fábrica.

ORIGINALISIMO: señoras, caballeros, niñas, sus sombreros, hechos en el acto, pajas finísimas, 8, 5 y 3,85. Reformas, procedimientos ultramodernos, baratísimas. Abascal, 1, fábrica; teléfono 35.293.

ESCUDOS de apellidos. Puede conocer el suyo y poseerle miniado en finísima acuarela. Yepes. Cisne, 5.

EBANISTERIA tapicería. Construcción toda clase muebles; trabajos domicilio. Teléfono 52.322.

SOMIER acero «Victoria», patentado; el mejor para toda clase de camas; pídalo siempre.

COLONIAS, 2,50 litro. Esencias, una peseta onza. Arroyo. Barquillo, 9.

SU reloj andará perfectamente arreglándolo en las acreditadas relojerías Aguado. Composturas y relojes mitad precios. Cruz, 41. Espoz Mina, 22.

CALDO de gallina (Ku), treinta céntimos. Manuel Ortiz. Preciados, 4.

VENTAS

AUTOPIANOS, órganos, armoniums «Mustel». Pianos austriacos baratísimos, colas «Kallmann», «Bosendorfer». Rodríguez. Ventura Vega, 3.

HOSPITAL de calzado. Hortaleza, 20 y 22.

SE venden tablas de 1,95 metros de alto por 0,10 y 0,20 de ancho. Razón: Colegiata, 7. Madrid.

CUADROS y molduras. Casa Roca. Colegiata, 11. La más surtida.

CASA Jiménez. Mantones de Manila. Mantillas españolas. Aparatos fotográficos todas marcas. Facilidades pago. Precios limitadísimos; pídanos condiciones. Calatrava, 9. Preciados, 60.

100 cupones Progreso o Mundial o 200 Ideal o Nacional regala el economato de Relatores por cada kilo de café que expende de los precios de 8, 9 y 10 pesetas kilo, marca «Guilis» o «Titán», y 25 ó 50 por cada paquete chocolate de la acreditada marca Panamá. Nota: En los cuartos y en los medios se regala lo que corresponde a lo indicado. Relatores, 9. Teléfono 14.459.

CUADROS antiguos, modernos, objetos de arte. Galerías Ferreres. Echegaray, 27.

BRONCES para iglesias; pedir catálogo Casa Lamberto. Atocha, 45. Madrid.

AUTOPIANO baratísimo perfecto estado. Ríos Rosas, 30, entresuelo derecha.

MAQUINAS para coser ocasión «Singer» desde 60 pesetas, garantizadas cinco años. Casa Sagarruy. Velarde, 6.

LINOLEUM, persianas, hules de mesa. Serra. Teléfono 14.532. Fuentes, 5. San Bernardo, 2.

ORTOPEDIA y toda clase de artículos de higiene. Sirvo provincias. «La Alemana». Jardines, 16.

PIANOS, autopianos, armoniums, violines, baratísimos; plazos, alquiler, cambio. Casa Corredera. Valverde, 22.

GRANDIOSA liquidación muebles mitad su valor; cedo local con, sin existencias. Recoletos, 2 cuadruplicado.

PARA poner anuncios en este periódico llevarlos Carmen, 18. Prensa.

PIELES desde 0,75; especialidad curtido, tinte, confección. Italianos. Cava Baja, 16.

MAQUINA escribir nueva, teclado universal, 500 pesetas, a plazos. Postas, 4.

RELOJES de bolsillo y pulsera, últimos modelos, siempre garantizados, a mitad de precio que en relojerías. Al Todo de Ocasión. Fuencarral, 45.

INTERESA conocer precios que paga por joyas, telas, abanicos, porcelanas, marfiles, miniaturas y buenos cuadros, objetos plata antigua. Sucesor de Juanito. Pez, 15. Se reciben avisos. Teléfono 17.487.

AUTOPIANOS, pianos, nuevos y ocasión, venta, alquiler, compra, plaza Salesas, 3. Teléfono 30.996. Gastón Fritsch, afinador, reparador.

VENDO piano «Steck» con pianola adaptable, musiquero y rollos, cinco mil pesetas. Miguel Angel, 10, entresuelo.

CAJAS de caudales, mesas de billar, pianos, pianolas, gramófonos, escopetas, gemelos prismáticos, aparatos fotográficos, de verdadera ocasión. Al Todo de Ocasión. Fuencarral, 45.

URGE venta piano. Sandoval, 19 Julio Díez.

A particulares vendo cómoda roble. Escalinata, 25, principal.

VENDO cuadros copias Museo. Espíritu Santo, 10, cuarto, exterior.

¿QUIERE tomar buen chocolate? Pruebe el de «Salas» y se convencerá que es el mejor. Se fabrica a la vista del público; desde 1,30 paquete en adelante. San Bernardo, 70; teléfono 15.736.

VENDO pianola extranjera, 88 notas. Cuesta Santo Domingo, 13, primero izquierda.

VENDO precioso coche bebé en noventa pesetas. Covarrubias, 32, principal izquierda.

«PHONOLA-RONISCH»; el único autopiano artístico, reconocido por los inteligentes. Agencia exclusiva, Casa «Hazen». Fuencarral, 55.

LOTERIA NUM. 24

SAN ONOFRE, 2 MADRID

Su administradora, doña Filomena Echeveste, viuda de Redondo, remite billetes para el extraordinario de mayo y todos los sorteos.

El Banco Hipotecario de España

Nuevamente ha rebajado su tipo de interés al 5,50 por 100. Para detalles y condiciones, dirigirse al agente para los préstamos del Banco.

EDUARDO DEL RIO, Fuencarral, 106, MADRID

CAÑA MIEL

«LA MELCOCHERA» Venta ultramarinos.

BOMBAS CENTRIFUGAS

y de pistón Se resuelven todos los problemas de elevación o riego. Entrega inmediata. Grandes existencias. MORENO Y C.ª, Carrera San Jerónimo, 44.

ARTILLERIA LIGERA.—SEGUNDO REGIMIENTO

El día 25 del actual, a las once horas, tendrá lugar, en el Cuartel que ocupa el mismo, la venta en pública subasta de dos caballos de desecho. El importe de este anuncio será satisfecho a prorrateo entre los adjudicatarios.—Getafe, 11 de abril de 1928.—El comandante mayor, José López.

†

SEPTIMO

Manifestación pública de los católicos de Berlín

Los comunistas han tenido que desistir de la política que habían iniciado. Los sacerdotes podrán desempeñar su elevado ministerio en los hospitales

Los católicos de Berlín acaban de dar un hermoso ejemplo, oponiéndose públicamente y con éxito completo, a los abusos de los comunistas en materias religiosas. Y como estos mismos abusos se cometen en otras ciudades de Alemania, los berlineses han enseñado a sus hermanos el camino que deben seguir los católicos para defender sus fueros. Se trata de los agravios comunistas a los derechos de los católicos en los hospitales de la capital. En Neukölln, uno de los suburbios de Berlín, en que los comunistas tienen mayoría en el Ayuntamiento, los concejales se negaban a que los enfermos de los hospitales recibieran los auxilios religiosos, oponiéndose a que entrasen en los benéficos establecimientos los sacerdotes, aun siendo llamados por los enfermos. Es uno de los casos de brutal tiranía que acostumbran a ejercer los comunistas allí donde tienen el poder en sus manos.

Nuestros contemporáneos se han habituado con demasiada facilidad a presenciar con indiferencia abusos que en otros tiempos habrían provocado tumultos de protestas. El comunismo, aun cuando se ejerza en formas satánicas como en Rusia, cuenta a su favor con inauditas debilidades en la Prensa burguesa liberal, especialmente si se trata de materias religiosas.

Los concejales católicos del Ayuntamiento de Neukölln habían formulado su protesta, sin ningún resultado, contra las iniquidades de la mayoría comunista. Y como en otras ciudades donde hay mayorías comunistas o socialistas, se registraban también los mismos desafueros de odio religioso en los hospitales, negándoseles a los pobres enfermos los últimos auxilios de la religión, con la complicidad del silencio de la Prensa liberal y socialista, los católicos no tuvieron más remedio que llevar su solemne protesta a la vía pública.

Así lo hicieron el Domingo de Ramos en Berlín. Los católicos de la capital afirmaron su existencia por primera vez con un acto público impresionante, con el que dieron a entender a los elementos incrédulos que una minoría enérgica si es animosa y está unida, puede inculcar el respeto a las libertades religiosas.

En Berlín hay unos 500.000 católicos, algo más del 10 por 100 de la población de la gran urbe. Pero el domingo pasado dieron la impresión de haber reunido todas sus fuerzas; el espectador hubiera creído hallarse en la capital de una provincia católica al contemplar la muchedumbre inmensa congregada en el edificio del circo Busch. No cabían los reunidos en el ámbito del circo, que puede albergar unas 5.000 personas, y hubo que organizar una Asamblea paralela en el Lustgarten. Después de la Asamblea los católicos hicieron una demostración grandiosa por las calles de la capital, trasladándose a la iglesia de San Hedwigis, la iglesia católica principal de Berlín, donde el Obispo auxiliar les dirigió una exhortación al aire libre, porque el templo resultaba insuficiente para contener a todos los manifestantes.

Uno de los oradores fué el doctor Sonnenschein, conocido de los lectores de EL DEBATE por el reciente artículo que le dediqué en estas columnas. Su discurso respiró júbilo por fenómeno tan inesperado, por la unión solemne de todos los elementos católicos de una ciudad inmensa que pocos años antes parecía ser para siempre el inexpugnable baluarte de los protestantes de Prusia. La afirmación de la fe de católicos en una atmósfera de suyo tan poco favorable es un triunfo del catolicismo acendrado de los berlineses. Además han logrado su fin inmediato; los comunistas han tenido que desistir en Berlín de su política anticatólica en los hospitales y dejar libre la entrada a los sacerdotes. Muy significativo es también que un ministro protestante pronunciara en la Asamblea un discurso en favor de la libertad religiosa, pues los protestantes tienen los mismos motivos que los católicos para alzar su voz contra la tiranía de los comunistas, que en estos asuntos se dejan dirigir por las órdenes de Moscú. Sólo la resistencia organizada y decidida puede algo contra los grandes y pequeños tiranuelos del comunismo.

Doctor FROBERGER

Colonia, 2 de abril 1928.

La enseñanza del español en Méjico

Una Asamblea de delegados de las escuelas primarias, secundarias y normales

Leemos en el *Excelsior*, de Méjico, que la Secretaría de Educación de aquel país ha ordenado la celebración de una Asamblea, que a estas horas ha debido terminar ya sus sesiones, para tratar del encauzamiento de la enseñanza del idioma español en las escuelas.

En la convocatoria se dispone que asistan a la Asamblea delegados de las Escuelas primarias, secundarias, técnicas y normales y se le encomiendan las siguientes funciones:

a) Informarse del estado actual que guarda la enseñanza de la lengua nacional en las escuelas primarias, en lo que se refiere a finalidades de la misma; a programas, honorarios y materiales para la enseñanza, a método de presentación y a resultados obtenidos en el aprendizaje de diversos aspectos de la lengua nacional.

b) Informarse sobre las orientaciones más modernas y de carácter científico acerca de la selección, ordenamiento, presentación y admisión de la enseñanza de la lengua nacional.

c) Estudiar y señalar los fines generales y especiales que persigue la enseñanza de la lengua nacional, los programas mínimos de conocimientos y de actividades en esa materia, así como los métodos científicos de presentación y medición de resultados en la lectura oral, en la lectura en silencio, en la escritura, en la ortografía y en la composición.

d) Organizar un plan de campaña para lograr una enseñanza más eficaz de la lengua nacional en las escuelas primarias de la República.

Conversión al catolicismo

PARIS, 12.—Telegrafían de Londres al *Echo de Paris* que miss Ellen Asquith, nieta de lord Oxford y Asquith, se ha convertido al catolicismo.

GETSEMANI

Una cerca de pared no muy alta y una estrecha puertecita cierran y defienden de la pública curiosidad uno de los lugares más santos del mundo.

Cualquiera habitación campestre de burgueses acomodados, posee muros más costosos y una puerta más suntuosa y, sin embargo, los mayores tesoros del mundo no serían suficientes a crear un lugar de tan intensos sentimientos, de tan poderosa emotividad.

La mano del hombre ha construído, en él, una iglesia, pero el recogimiento mismo, que ella inspira, no es comparable al que se apodera del espíritu al trasponer aquella puertecilla que da paso al jardín humildísimo en que se yerguen los siete olivos centenarios que, a través de los siglos y de las generaciones, han marcado inconmovible mente el primer paso de Pasión de Dios, el principio del fin de la redención del hombre

El huerto de Getsemaní es una de las mayores dulzuras del peregrino que va a Tierra Santa; una dulzura triste y esperanzada que pone, en los ojos, lágrimas de arrepentimiento y, en el alma, seguridades de perdón. El huerto de Getsemaní produce la profunda sensación de vivir, durante unos instantes, la misma vida del Redentor.

Los otros lugares santos dijérase que están aislados por el tributo debido de un culto religiosísimo que más divinizа el «divino» recuerdo, cuanto de más solemnidad reviste el lugar que es objeto de aquel culto, y el hombre se siente más cerca del Dios-Hombre que del Hombre-Dios.

Toda la magnificencia del lugar de la Encarnación, de Nazaret, de la estrella de plata refulgente de la gruta de Belén, del Santuario marmóreo de la Ascensión, del Tabor, del Calvario y del Sepulcro de Jerusalén, diríase que mantienen a Jesucristo dentro de una custodia resplandeciente y que es la adoración, el sentimiento primordial que informa el espíritu contemplativo y lo exalta a los mayores goces y a las más excelsas meditaciones.

La tradición continuada de los primeros siglos sostiene que, sobre una roca que en la iglesia de Getsemaní se conserva, oró el Señor en la noche de la suprema agonía y, por ello, es objeto de un culto especialísimo; pero ningún sentimiento es semejante al que se experimenta entre las flores humildes del Huerto, entre los viejos olivos que parecen esculpidos sobre roca, pisando la tierra misma que pisó el Señor, porque la imaginación reproduce los misteriosos paseos del Maestro en la noche de las grandes traiciones y de los grandes milagros, y la Humanidad de Dios se cierne sobre el espíritu con sentimientos humanos de compasión y de congoja y de amor: un amor modesto y humildísimo, perfectamente humano, pero exaltado por la sublimidad del Divino Amador.

A la vista del peregrino, del otro lado del Cedrón, se extienden las murallas de Jerusalén y, enclavada en ellas, la Puerta Dorada, aquella famosa Puerta Dorada por donde entró Jesucristo en Jerusalén, en vísperas de su Pasión sacrosanta; pero detrás de aquellas murallas ya no existe la altiva ciudad ciega y sorda a los milagros y a las predicaciones de un Dios. Aquellos muros imponentes son solamente los custodios de una pavorosa profecía cumplida:

«¿Ves todos esos magníficos edificios? Pues serán de tal modo destruídos que no quedará piedra sobre piedra.»

* * *

¡Cuán cerca y cuán lejos se encuentran aquellos dos monumentos de la vida humana de Dios! Un estrecho torrente basta para separarlos, y no obstante, son, entre sí, tan lejanos como la glorificación y el dolor, como el triunfo y la ignominia, como la bendición y la blasfemia, como la devoción y la apostasía, como el odio y la ingratitud y la iniquidad están lejos del amor sin límites y del sacrificio sin medida...

Si los viejos olivos de Getsemaní pudiesen contarnos la trágica historia que contemplaron sus padres, hace veinte siglos, tal vez nos dirían sobre cuáles piedras, de las que pisa el peregrino, se posaron las plantas divinas, mientras el Maestro paseaba su infinita congoja mortal en la noche que precedió al Deicidio; o nos explicarían que su lozana vejez tuvo un pretérito estímulo de vida en unas gotas amargas del sudor de la divina agonía, o nos mostrarían, con el dedo gigantesco de sus ramas, las estrellas amigas que iluminaron el coloquio supremo del Hijo con el Padre...

El silencio de los olivos aumenta nuestro recogimiento, y no osamos avanzar por el Huerto, para no pisar la tierra de Cristo, ni nos atrevemos a levantar los ojos al cielo, temerosos de profanar con nuestra mirada aquellas estrellas que iluminaron la agonía de un Dios, y reflejan, aun hoy día, la mirada dulcísima de aquellos ojos tristes y acariciadores...

Joaquín M. DE NADAL

Un Consorcio bancario angloyanqui

Hará empréstitos a la industria y al comercio de los dos países

RUGBY, 12.—Sir Alfred Mond, presidente de la gran Compañía británica de industrias colorantes, ha anunciado hoy la formación de un gran trust angloamericano de financieros e industriales. La nueva Compañía tendrá un capital nominal de 2.040.000 libras esterlinas, que poseerán en partes iguales la Imperial Chemical Industries Company, de Inglaterra, y la Chase Securities Corporation, Asociación financiera de Nueva York. El Consejo de administración estará presidido por sir Alfred Mond, inglés; el vicepresidente será el del National Chase Bank, de Nueva York, y en el Consejo figurarán lord Reading, lord Colwyn, ingleses, y míster Graff y míster Gannon, norteamericanos

El objeto de la nueva Sociedad es asociar en la tarea de financiar las Empresas industriales y comerciales del Imperio Británico y de Norteamérica, y hacerlo de tal modo que en la dirección de esos capitales estén asociados los ingleses y los norteamericanos.

¿OTRO SUCESO?, por K-HITO

—No lo encuentro. ¿Cómo es su gabán?
—Es a grandes cuadros.
—¿Los tenía usted asegurados?

La reforma municipal española

CONFERENCIA DEL SR. JORDANA DE POZAS EN MALAGA

Las cajas de los Ayuntamientos han pasado, de 46 millones en 1923, a más de 100 en 1926.

Las elecciones municipales deben celebrarse tan pronto como esté redactado el Censo

MALAGA, 12.—En el local de la Sociedad Económica de Amigos del País dió su anunciada conferencia el catedrático de Valencia señor Jordana de Pozas. Versó la disertación acerca de «La reforma municipal española. Lo que se ha hecho y lo que falta».

En una excursión histórica demuestra que, como en todas partes, cada revolución española o cada cambio constitucional ha producido una nueva ley municipal. De ahí la expectación con que fué recibido el Estatuto, el entusiasmo que produjo y el éxito que significó para el Gobierno, no igualado por ninguna otra de sus iniciativas.

La vida moderna se sintetiza en la ciudad, organismo complejo y delicado; pero la facilidad de medios de comunicación y el mayor nivel de cultura imponen también a otros Municipios servicios costosos. En España, la reforma municipal ha producido una mejora rapidísima de los servicios locales. El promedio mensual de lo gastado por los Ayuntamientos en obras de aguas, escuelas, hospitales y saneamiento era de tres millones de pesetas en 1923, y ha sido de diez millones en 1926.

La transformación es notoria, y se debe a la paz, al aumento de ingresos, a las facilidades para el crédito, a la autonomía funcional y a la moralización de ciertos Ayuntamientos.

En lo financiero el Estatuto produjo una mejora inmediata. Las existencias en las Cajas municipales han pasado de 46 millones en 1923, a más de cien en 1926 y la cifra de ingresos ha aumentado en más de 150 millones. Pero la situación no es hoy satisfactoria, por la inestabilidad legislativa, la falta de respeto al plazo de vigencia de los presupuestos, la supresión no compensada de ingresos municipales, el restablecimiento de participaciones del Estado, suprimidas por el Estatuto, la exagerada robustez de las haciendas provinciales y el entrelazamiento de la del Estado con la de los Municipios. Cita como ejemplos lo ocurrido con las cédulas personales, los ingresos de aprovechamientos forestales y propios, las pesas y medidas, los impuestos sobre la gasolina, los carruajes de lujo, los vinos y los espectáculos, etc., etc.

La última parte de la conferencia estuvo dedicada a delinear lo que falta y debe hacerse para que arraigue y se consolide la reforma local iniciada. Precisándiendo de otros puntos de menor importacia, el señor Jordana estimó necesario convocar elecciones municipales, dar estabilidad y garantías a la hacienda local y coordinar las iniciativas ministeriales en cuanto redunden en aumento de gastos o disminución de ingresos de los Ayuntamientos.

Las elecciones municipales deben celebrarse tan pronto como esté rectificado el Censo, limitarse a la mitad de los concejales y verificarse con el procedimiento electoral del Estatuto. Entre otras ventajas, esto permitiría saber cuál es la verdadera situación de la opinión pública y juzgar experimentalmente de la viabilidad de algunas reformas. Pero es imprescindible que se consienta con varios meses de anticipación la formación de agrupaciones y las propagandas de programas municipales, aunque tengan carácter general. De lo contrario, el Gobierno saldría quebrantado en su prestigio y la reforma local herida de muerte.

Una buena administración local, terminó diciendo el señor Jordana, es un semillero de gobernantes, pero requiere a su vez el ambiente cálido y fecundo del interés general y del conocimiento difundido de los problemas municipales.

En el Japón han hecho nuevas detenciones

MUCHOS SON ESTUDIANTES

TOKIO, 12.—La Policía ha procedido a efectuar nuevas detenciones de personas consideradas como sospechosas de haber tomado parte en el recientemente descubierto complot comunista.

Muchos de los detenidos son estudiantes. Se tiene la impresión de que son inminentes nuevos arrestos.

Los periódicos dedican comentarios al descubrimiento del complot, que ha despertado gran interés y apasionamiento en todo el país.

La mayoría de los diarios se encuentran conformes en estimar que el número verdadero de comunistas no es grande, pero que la imperfección del sistema social japonés contribuye en mucho a extender el descontento en el país.

El periódico «Ji-Ji» solicita la abolición de todos los privilegios injustos de que gozan los pares y otras clases sociales.

Agregan los diarios que el malestar es grande en el Japón, a consecuencia de lo exiguo de los salarios en general y la carestía de la vida, pues la mayoría de los artículos alcanzan precios elevados en demasía.

Todos los periódicos, con excepción de los afectos al Gobierno, se encuentran conformes en afirmar que la miseria hace en extremo difícil la vida a las clases bajas, y que a esto hay que achacar el decontento general, más que a la actuación y a la influencia del partido comunista.

Quiosco de EL DEBATE
CALLE DE ALCALA
(frente a las Calatravas)

EL AVION ALEMAN SALIO AYER PARA CRUZAR EL ATLANTICO

El "Bremen" despegó a las 5,30 de la mañana del aeródromo de Baldonnel, en Dublín

NO SE SABE SI IRA A NUEVA YORK O A TERRANOVA

A las 6 de la tarde estaba a 1.400 kilómetros de la costa irlandesa

LONDRES, 12 (urgente).—Comunican men» ha emprendido el vuelo esta made Dublín que el avión alemán «Breñana, a las cinco y veintiocho minutos, con rumbo al Atlántico.

Los últimos preparativos fueron presenciados por el presidente del Estado libre, Cosgrave, y esposa, miembros del Gobierno, jefe del Estado Mayor del Ejército irlandés y otras muchas personalidades.

El *Bremen* ha ido escoltado largo rato por un avión irlandés, hasta que se perdió de vista en el Atlántico. Al desaparecer, los tripulantes del *Bremen* fueron saludados con estentóreos hurras.

El vuelo se inicia en las condiciones atmosféricas más favorables, registrándose en todos los boletines meteorológicos del Atlántico buen tiempo.

Los aviadores esperan realizar su proyectado vuelo en treinta y seis horas. Con los aviadores Koehl y Huenefeld va el comandante de la Aviación irlandesa Fitz-Maurice, en sustitución del piloto suplente Spindler, que hace algunos días regresó a Alemania.

En el Atlántico

El *Bremen* ha sido visto a las ocho menos cuarto de la mañana volando sobre la isla de Castelloe, en dirección al Atlántico La distancia a Terranova es de unas 2.000 millas (3.600 kilómetros), que podrán ser recorridas en

Sin embargo, no se sabe si van a Nueva York o se quedarán en Terranova.

Las últimas noticias referentes al hidroavión alemán *Bremen*, recibidas a las seis y cincuenta de la tarde, dicen que había sido visto por última vez a 880 millas (1.400 kilómetros) de la costa occidental de Irlanda, y que seguía su ruta con normalidad.

Parece ser que la velocidad desarrollada por el *Bremen* en la primera hora y media de su vuelo era aproximadamente de unas 95 millas por hora.

A las nueve de la noche no se tenía en esta capital noticia alguna de los aviadores alemanes.

BUEN TIEMPO EN TERRANOVA

WASHINGTON, 12.—Los últimos partes transmitidos por la Oficina Meteorológica anuncian que probablemente los aviadores alemanes que, a bordo del *Bremen*, intentan la travesía del Atlántico, encontrarán un viento favorable al llegar a la parte oriental del Océano.

Los últimos telegramas recibidos de Harbour Grace, dicen que ha cesado el temporal que reinaba en el Oste y que hace un tiempo ideal, estando el cielo extremadamente claro. Las condiciones de visibilidad son actualmente muy buenas.

En el centro del Atlántico la visibilidad es diferente y el tiempo brumoso.

EN LA COSTA CANADIENSE

HALIFAX, 12.—El estado atmosférico en las provincias marítimas del Canadá es hoy malo, si bien las previsiones meteorológicas para mañana aseguran que mejorará el tiempo y cesará el viento del Oeste.

* * *

Es posible que a la hora actual lleguen a 20 los aviadores que piensan en la travesía del Atlántico, y aludimos solamente a los aparatos terrestres y no contamos los dos dirigibles que preparan esa misma travesía.

No se ha esperado siquiera la llegada del buen tiempo. En pleno invierno, el día de Nochebuena salió el «Aurora» de Mrs. Grayson, pero las tres víctimas de ese vuelo pertenecen ya al balance trágico y glorioso a un tiempo del año 1927. Dos meses después otra miss Elsie Mackay precipitaba la partida con objeto de ser la primera en cruzar el Atlántico de O. a E., el verdadero camino trágico y no violado aún. Ella y su piloto, Hinchcliffe, son las primeras víctimas.

Ahora han salido Koelh, von Hünenfeld y el comandante Fitzmaurice, a bordo del «Brema», un monoplano Junkers metálico, con un motor de 285/315 caballos de fuerza. El avión lleva 2.000 litros de gasolina y puede volar alrededor de 5.700 kilómetros, distancia muy superior a la que hay desde Baldonnel a Terranova, pero apenas suficiente, teniendo en cuenta que el viento no favorece las travesías de O. a E. para llegar a Mitchell Field en Nueva York.

Los aviadores habían preparado su viaje con el secreto más absoluto. El jefe Koelh salió de Berlín con un permiso para volar hasta Dessau, donde la casa Junkers tiene sus fábricas. El mal tiempo le obligó a quedarse en Baldonnel, donde ha permanecido desde el 26 de marzo. Koelh es un piloto de la Lufthansa y hace el vuelo sin permiso de la Empresa que le ha despedido. Esto da idea del ambiente poco favorable que el vuelo tiene en Alemania. Koelh, con Loose y Hünenfeld, pilotaban otro Junkers llamado también «Brema», que emprendió el vuelo el 14 de agosto pasado, y se vió obligado a regresar por el mal tiempo después de estar en el Atlántico.

Hünenfeld es jefe de la sección de Prensa de la gran Compañía naviera Norddeutsche Lloyd. Es el que costea el viaje. El comandante Fitzmaurice, jefe de los servicios aéreos del Estado Libre de Irlanda, ha sustituído al alemán Spindler, que por razones personales, según parece, abandonó a sus compañeros hace una semana. Fitzmaurice es también la segunda vez que intenta la travesía. La primera vez, el 17 de septiembre pasado, salió con Mac-Intosh en el «Princesa Xenia» del mismo aeródromo de Baldonnel y también tuvo que regresar a causa del mal tiempo.

Veamos ahora los demás concurrentes de la prueba. Los hay franceses, italianos, polacos y americanos. Estos y los primeros son los más numerosos.

Dos tentativas están patrocinadas por el Gobierno, pero son de hidroaviones. Uno de ellos estará dirigido por el capitán de corbeta Guilbaud, autor del vuelo Francia-Madagascar, y el otro por el teniente de navío París. Los dos hidros serán bimotores. La travesía será Francia-Azores-Bermudas—Terranova.

Los pilotos terrestres no pueden contar con el apoyo oficial. Los Gobiernos son casi siempre partidarios de la guerra sin bajas. La casa Breguet prepara dos aparatos, uno con motor Hispano, otro con motor Loraine. El primero es para Costes y Le Brix y el segundo, para Challe. Los dos pájaros cuyas alas permanecieron ociosass el año pasado están también listos para la travesía: «El Pájaro Tango» y el «Pájaro Azul». ¡Bellos nombres para perseguir lo que es casi una quimera! Los pilotos son todavía desconocidos.

Se han probado ya un Bleriot para Boussoutrot, un Avimeta de motor Wright para el amigo de Lindbergh, sargento Detroyat, que hará el vuelo—evidente—solo; otro Couzinet con motores—dos—Hispano, para Drouhin, el ex piloto de Levine y del «Pájaro Azul»; un Gourdou Laserre de piloto desconocido aún, y un Potez-Farman, bimotor, para Marmier y Fauveau. Parece ser que todos estos aviones tienen un radio de acción entre ocho y nueve mil kilómetros, con objeto de hacer frente a los vientos contrarios.

Irlanda tiene también su vuelo preparado por Mc Intosh en un avión Fokker. Polonia ha ensayado ya en Villacoublay un Amiot Lorraine, y Alemania tiene aun otra tentativa que hacer, aun, cuando no se sabe nada oficialmente: un hidro gigante capaz de transportar doce personas. Entre los italianos se conoce la intención de Sabelli de efectuar el vuelo Nueva York-Roma, y parece que algo prepara De Pinedo.

Después de los franceses, los americanos dan el mayor contingente, con la circunstancia de que en el recorrido del Atlántico el número de aviadoras supera al de pilotos masculinos. De éstos parece probable una tentativa de Lindbergh y otras dos combinadas con intentos de dar la vuelta al mundo. Uno de estos circunnavegantes es Bernt Balchen, el compañero de Byrd, y el otro, el teniente Pond, que quiere realizar su hazaña en veinticuatro días.

Entre las mujeres, dos norteamericanas, miss Mabel Boll, compañera de Levine en el vuelo Nueva York-Habana, y miss Mirtle Brown, cuñada de Bellanca, el constructor del «Miss Columbia», intentarán el vuelo con pilotos no designados aún. Otra, de que ya se ha ocupado EL DEBATE, miss Phillips, quiere realizar el recorrido sola. También miss Ruth Elder piensa en remediar su fracaso—afortunado, pues salvó la vida—del año pasado. Por último, la aviadora alemana, Franlein Ther Rasche y la actriz austriaca Lilly Diuenz, que tripulaba el hidro 1.230 detenido en las Azores en octubre de 1927, quieren pasar el Atlántico. La primera irá de Nueva York a Berlín en un trimotor alemán. La otra guarda su secreto. ¡Hasta en esto nos van venciendo las mujeres!

R. L.

Se non e vero...

Básculas pedagógicas

De *La Croix*:

«¿Existe alguna relación entre los adelantos escolares del niño y el peso de éste? Nada podemos contestar nosotros, pero, según parece, en Turquía se está en camino de averiguarlo.

Un reciente decreto ministerial prescribe que los niños de las escuelas deben ser pesados todos los meses, y se comunica a los maestros que los niños de *tal* determinada edad deben aumentar cada mes *tal* número de gramos. Si el niño no alcanza el peso reglamentario, debe entonces ser comunicada la anormalidad a la Dirección de Instrucción pública, con objeto de que ésta adopte en consecuencia las medidas oportunas.

En otra circular dirigida a los profesores, se enumera prolija y detalladamente el valor nutritivo de los diversos alimentos que se han de dar a los niños para que éstos puedan sufrir con éxito el examen mensual de la báscula pedagógica...

Lo que no indica esta enumeración es qué alimento es más adecuado para el desarrollo de la aptitud ortográfica, y cuál otro para el de la del cálculo.»

El duelo de los cisnes

Del *Daily Mail*:

«Las célebres cataratas del Niágara ofrecen actualmente, como consecuencia del rápido deshielo, una dolorosa escena de desolación.

Varios millares de cisnes, volátiles que son numerosísimos en la región, han sido sorprendidos por el deshielo precoz de este año. Muchos de ellos fueron arrastrados a la muerte por los témpanos que se precipitaban desde lo alto de las cataratas; otros muchos, que se encontraban al pie de éstas, fueron materialmente aplastados por los enormes bloques de hielo que caían desde lo alto.

Es un impresionante espectáculo ver flotar sobre las aguas los cadáveres de tantos centenares de cisnes, pero es más triste aún el efecto que producen sus compañeros al agitarse en torno suyo.

Porque los cisnes son los únicos entre los volátiles que escogen de una vez para siempre compañía del sexo contrario, y son a ella tan fieles, que no vuelven a buscar otra hasta el fin de sus días.»

Castigan en La Habana a 21 estudiantes

LA HABANA, 12.—Ayer fueron expulsados por las autoridades académicas 21 estudiantes de esta Universidad que se encuentran complicados en los incidentes ocurridos el sábado último y que fueron motivados por la violenta protesta de la clase estudiantil contra una decisión tomada por el Claustro universitario. En la mencionada revuelta tomaron parte dos mil alumnos.

Diputado comunista francés, encarcelado

PARIS, 12.—Ha sido encarcelado el diputado comunista Vaillant Couturier, quien cumplirá en la prisión de la Santé tres meses de reclusión, por efectuar propagandas calificadas de criminales por los Tribunales de justicia.

La última etapa del poeta J. M. López-Picó

Entre nuestros actuales poetas, J. M. López-Picó no sólo es uno de los más esencialmente y más estrictamente líricos, sino, además, uno de los más fecundos y, sin duda alguna, el de más rica y extensa evolución. Sorprende, en general, encontrar en el campo de la lírica poetas evolutivos; el poeta lírico tiende invenciblemente a repetirse, y su obra, cuando se trata de un temperamento muy personal, suele ser un conjunto de variaciones sobre un tema o sobre un reducido número de temas. La marca divina del poeta lírico es siempre el Sueño personal, que pugna por expresarse en un lenguaje de belleza original, en un lenguaje único e inconfundible. No tiene, pues, nada de sorprendente que este elemento subjetivo, representado por el Sueño que él anhela realizar en un lenguaje personal, se repita con infinitos matices de variación, pero con una persistencia fundamental a lo largo de su obra. J. M. López-Picó ha revelado, dentro de esta persistencia de su temperamento, el máximo poder de variación, y así hemos visto cómo en sus últimas obras su Sueño personal ha derivado hacia la esfera religiosa y nos ha sorprendido con visiones y con interpretaciones de los sagrados misterios del cristianismo de la más notable originalidad dentro de la más estricta ortodoxia católica. Su reciente volumen *Meditaciones y Jaculatorias* es continuación feliz de la evolución señalada por sus anteriores volúmenes *Invocación secular* y *Jubileo*. Esta misma morosidad con que él permanece en la contemplación de las vastas y profundas perspectivas que se abren en la alta meseta del sentido religioso de la vida humana, nos indica que su alma se halla como en su elemento en estas esferas, sólo accesibles a los poetas de la más depurada sensibilidad espiritual. En este nuevo libro nos sorprende gratamente la lúcida comprensión de los altos e innefables misterios de la fe cristiana, la sólida cultura religiosa de este poeta, que sin poseer un temperamento propiamente místico, adivina y penetra el sentido profundo de las manifestaciones del sentido sobrenatural contenido en la doctrina y en la piedad católicas. La poesía de López-Picó sigue en este nuevo volumen en posesión de la cualidad de visión trascendente de las cosas, que siempre ha poseído; una visión en que el pensamiento, en lugar de concentrarse, se derrama en una torrencial lluvia de imágenes; en que la emoción, lejos de irrumpir en un flujo tumultuoso de palabras palpitantes, se desahoga desentrañando, con una terrible fuerza perforadora, la oculta significación de las cosas inefables que ponen en vibración a su alma.

La sensibilidad religiosa de López Picó es una sensibilidad intelectualizada, que se exterioriza en forma de un raudal continuo de símbolos de la más alta fantasía. En las composiciones más inspiradas de este volumen, campea generalmente, un símbolo de vasta y profunda significación, en el que se concentra maravillosamente toda la esencia de las impresiones dispersas que recibimos de la contemplación de algún gran misterio de la fe cristiana. Y esta fuerza de condensación simbólica nos maravilla aún más por el hecho de estar expresada continuamente en versos y estrofas de consistencia marmórea y de limpidez cristalina, que viven la vida independiente de unos seres divinos e impasibles, creados en ese ambiente de transparencias inmaculadas en que sólo puede respirar el verdadero poeta. La visión con que López Picó penetra en los grandes misterios del cristianismo, posee, además, un sentido inmediatamente humano y está ungida de una vasta emoción cósmica. Cristo y todas las consecuencias de Cristo tienen para él una virtualidad tan radicalmente expansiva, que inundan toda el alma humana y toda la historia humana, y sumergen en un inmenso piélago milagroso todas aquellas concavidades proféticas del cielo», de que nos habla el poeta, toda la infinita amplitud del cosmos. Todo el libro es una ardiente plegaria; pero la plegaria de un hombre agitado por las enormes inquietudes de los tiempos modernos, que corre desolado en busca de algo definido, pero infinito; limitado, pero eterno, y que lo encuentra, al fin, realizado en el Dios-Niño, en el Dios-Hombre.

En este libro, la poesía de López-Picó vive, como acontece en sus momentos mejores, en aquellas esferas del simbolismo que lindan ya con la esfera de lo que hoy inténtase designar con el nombre de Poesía pura. Gracias a Dios, nuestro poeta no se ha decidido a caer en brazos de la sirena que, bajo el pretexto de querer libertar a la poesía de toda contingencia impuesta por su realización en las condiciones de la existencia, aspira a conducirla a la región metafísica de la pura esencia, a un estado de deshumanización, a lo que Maritain ha calificado de «suicidio angelista, por olvido de la materia». La poesía de López-Picó no es nunca una poesía esterilizada, limpia de toda bacteria humana. Es poesía pura, pero sin que esta pureza sea simple resultado de la eliminación de elementos de contingencia individualizadora; así, cuando decimos o deseamos «agua pura», no queremos significar el producto exclusivo de la combinación química de oxígeno e hidrógeno, sino además, toda la complejidad de elementos minerales que dan sabor al agua y la individualizan.

Manuel DE MONTOLIU

PALIQUES FEMENINOS

Una idea de comedor moderno

Ante todo es preciso elegir con circunspección los tonos del decorado mural, con vistas naturalmente al efecto de conjunto, según el color y estilo de los muebles, pero de todas maneras están de última los «panneaux» (cuadros), que rompen la monotonía de las paredes pintadas en liso, cuyos «panneaux» van orlados de papel o tela, encuadrados por bastoncillos, para que resulten más sobre el fondo de la pintura monotónica. Y todavía resultan más caprichosamente elegantes dichos «panneaux» con aplicaciones de cristal en el centro de cada uno de ellos y que los esclarecen dulcemente. En uno de los ángulos del comedor no ha de faltar otro detalle muy de moda, y que consiste en un pequeño mueble tan originalísimo como práctico, el cual se compone de una especie de cofre estrecho y alto, con tapa de niquel destinado a guardar el pan, y a cada lado dos mesitas auxiliares, bajas, que forman un todo con aquél. Este mueble ha de ser de madera irograbada o laqueada en rojo Venecia, con motivos decorativos, oro mate. Nada de aparatos de luz tradicionales, ni aun en formas relativamente nuevas. Esos aparatos pasaron a la historia, y los sustituye el plafonnier en pergamino, adornado con círculos azules y negros y sostenido por cordones de seda con remates de borlas flecudas.

En los balcones, medios visillos de vuela ocre sobre triángulos bordados del mismo tono: y el clásico tapete para la mesa es reemplazado por un gran óvalo de seda grana o azul, bordado de pequeños caprichos (figuras geométricas) de matiz diferente. Y como último «toque» no podrá faltar en el centro de esa mesa una copa de cristal negro, con un «bouquet» de frutas de tonos cálidos.

Deliciosa, otra forma de decorado de la mesa, que resulta de una modernidad absoluta, y que vamos a describir también. Se compone de un espejo ovalado o redondo, alrededor del cual se colocan unas cajitas diminutas y unas macetas igualmente pequeñas, guarnecidas de florecillas que se ejecutan con perlas de colores. Esas cajitas son de cartón pintado y los pequeños maceteros, de porcelana fina. Más elegantes las flores naturales, en lugar de estas otras de fantasía, pero aquéllas resultan cada vez más caras y de ahí que la moda acepte la sustitución.

Un cubre-pasteles

Cubre-pasteles o cubre-fiambres, siempre necesario, pero sobre todo en el campo y para las meriendas en el jardín, donde abundan las moscas y otros insectos. Y nada tan elegante y práctico como un modelo nuevo, que armoniza con todos los decorados y da a la mesa del té la nota campestre deseable.

Se comopone dicho modelo de una armadura cónica de alambre y de dimensiones a capricho, que luego se recubre con una ancha cinta de seda crema, enrollada. Después se cosen a ese forro unas flores policromadas, distanciadas, (crisantemos y rosas) y en el vértice del cono que forma el aparato, se fija sólidamente, a manera de remate, una pequeña cotorra, que se ejecuta en terciopelo verde, grana y oro, siendo el pico de madera y los ojos imitados con dos perlitas de cristal. Esta figura va rellena de algodón en rama, y su diseño previo se efectúa en papel.

Repetimos que se trata de una «fantasía» de novedad e igualmente útil para cubrir pasteles u otras viandas, pero para el campo, no en mesas entonadas

Conviene hacerlo constar así.

El Amigo TEDDY