PRECIOS DE SUSCRIPCION
MADRID ..... 2,50 pesetas al mes
PROVINCIAS ..... 9,00 ptas. trimestre
PAGO ADELANTADO FRANQUEO CONCERTADO

EL DEBATE

EL TIEMPO (S. Meteorológico O.).—Para hoy: Cantabria y Galicia, chubascos; resto de España, inseguro y algún descenso de temperatura. Temperatura: máxima del domingo, 25° en Valencia; mínima de ayer, uno bajo cero en Burgos, Soria y Avila. En Madrid: máxima de ayer, 11,7°; mínima, 2,8°.

MADRID.—Año XVII.—Núm. 5.523 • Martes 29 de marzo de 1927 CINCO EDICIONES DIARIAS Apartado 466.—Red. y Admón., COLEGIATA, 7. Teléfonos 11.194 y 11.195.

TRES AÑOS DE AUTONOMIA

El día 1 de abril se cumplen tres años de vigencia del estatuto municipal. Aun cuando todavía la nueva ley tiene algunos de sus preceptos en suspenso, y el régimen autonómico está aún lejos de ser una completa realidad, el momento nos parece oportuno para hacer un rápido balance del pasado y echar una mirada al porvenir.

Tres años de experiencia permiten, acreditan el acierto y la eficacia de la reforma. Al amparo del nuevo régimen local, se ha afirmado la personalidad de los Municipios, se ha robustecido su hacienda, han recibido un formidable empuje las obras y los servicios públicos, se ha despertado el interés de las gentes hacia el Concejo, se ha afirmado en buena parte el sentimiento autonómico en los Ayuntamientos. Más de una vez lo hemos dicho, y hoy, al hacer un resumen del pasado, es oportuno repetirlo. La mejora moral y material de la administración de los Municipios es uno de los resultados más positivos y fecundos del actual régimen político.

El general Primo de Rivera habrá podido comprobar en estos tres años los efectos de un régimen de autonomía, siquiera ésta aparezca en muchos aspectos limitada. El ensayo ha sido feliz, y esperamos que el Gobierno avance con decisión en ese camino. La fecha de 1 de abril le brinda una gran oportunidad para dictar ciertas medidas autonómicas, que serían recibidas con aplauso unánime de la opinión.

De ensayo hemos calificado estos tres años de vigencia del estatuto, y puesto que hasta ahora el Gobierno no cree oportuno celebrar elecciones de concejales, nos permitimos aconsejarle la conveniencia de someter también a experiencia un aspecto interesantísimo de la actividad municipal. Nos referimos al régimen de carta.

Con acierto indiscutible, y recogiendo las enseñanzas de los países de vida local más intensa, ha permitido el estatuto a los Ayuntamientos «adoptar una organización peculiar y acomodada a las necesidades y circunstancias especiales de su vecindario» y aun conservar e incorporar a la ley las tradiciones locales que afecten a la constitución orgánica y al funcionamiento de los Ayuntamientos. Los Municipios de cierta importancia han quedado incluso facultados para implantar los modernísimos sistemas de gobierno por comisión o por gerencia, que tan excelentes resultados prácticos han producido en multitud de ciudades de Alemania y Norteamérica.

Sin embargo, estas autorizaciones están en suspenso. Con arreglo al párrafo tercero de la disposición final del decreto-ley de 8 de marzo de 1924, mientras no se elijan los Ayuntamientos por sufragio universal, no será posible variar las normas uniformes trazadas en el estatuto, y que lo mismo rigen para un pueblo de trescientos vecinos que para una capital de un millón de almas.

¿No sería conveniente, siquiera fuera sólo a título de ensayo, permitir a los Ayuntamientos la adopción del régimen de carta, sin necesidad de esperar la celebración de unas elecciones concejiles?

Creemos que la idea sería bien recibida por la inmensa mayoría de los Ayuntamientos españoles. Muchos de ellos, grandes y pequeños, han demostrado ya prácticamente su conformidad con la idea. Los centenares de cartas municipales en materia de hacienda—único aspecto en que el Gobierno las permite—que en el transcuso de dos años ha publicado la «Gaceta», son testimonio elocuente del interés con que los Municipios han acogido ese régimen.

Es más. Sabemos de varios Ayuntamientos que, no obstante la imposibilidad legal de llevarlos a la práctica, han redactado proyectos de cartas municipales. En estos momentos recordamos el caso de un pueblo de la provincia de Cáceres, que ha elevado al ministerio de la Gobernación un esbozo interesantísimo de carta, en que se aúnan las viejas tradiciones locales con las más audaces manifestaciones de la modernísima democracia directa. El riquísimo venero de nuestras costumbres locales, que en regiones enteras ha hecho frente a las absurdas imposiciones de las viejas leyes centralistas, espera que se le abran cauces de legalidad, que harán más fecunda la vida concejil.

Esperamos que en esta petición que dirigimos al Gobierno no habremos de hallarnos solos. La Unión de Municipios, que tan vigilante atención dedica a los problemas locales, y los mismos Ayuntamientos de las grandes capitales, donde con mayor intensidad se siente la necesidad de un régimen de carta, coincidirán sin duda con nosotros.

En especial desearíamos ver al Ayuntamiento de Madrid—en cuyo seno hay tantos y tan valiosos elementos partidarios de esta idea—dirigirse al Gobierno en súplica de que, para solemnizar el tercer aniversario de la ley más autonómica que se ha promulgado en España, autorizase a los Ayuntamientos para adoptar un régimen amoldado a las condiciones peculiares de su vida.

DEL COLOR DE MI CRISTAL

EL LIBRO SINTETICO

La Conferencia Nacional del Libro está siendo un entretenido espectáculo. Con un poco más de elocuencia en los discursos, con un poco más de mala intención en las alusiones y con tal cual tumulto de cuando en cuando, podría distraer a la gente tanto como el antiguo Parlamento. De aquellas reuniones políticas se ha dicho que estaba ausente el país trabajador y fecundo. Una cosa análoga se puede decir de esta Conferencia; allí no está el país; no está el que escribe los libros ni el que los compra. No está más que el editor, que puede representar en este caso el papel del antiguo político. Por eso habrán ustedes observado que las discusiones de ahora se parecen mucho a aquéllas que tienen espléndida tribuna en los diarios de sesiones del Congreso y del Senado. Los políticos discutían ardorosamente sobre sus actas, sus dietas y sus cuestiones de distrito. Los editores, de la misma manera, discuten exclusivamente acerca de lo suyo. Para ellos un libro se compone de unos cuantos pliegos de papel. De aquí que sólo el papel les preocupa. ¿Es que en el papel no hay nada? Sí; en el papel suele haber unas manchas de tinta en forma de letras. Pero eso no tiene la menor importancia. Son cosas del autor. El autor es un tipo a quien el editor tiene la debilidad de consentir que le manche el papel, tan blanco y tan limpio cuando sale de la fábrica. A veces no se trata del autor, sino del traductor, un sujeto cualquiera, que porque se ha pasado varios años estudiando un idioma extraño, suele tener la pretensión de cobrar lo que hace.

Los editores no pueden tomar en consideración a estas dos clases de tipos. Bastante hacen con soportarlos. Pero esto no durará mucho tiempo. Está de moda en el arte el sintetismo, y los editores no son hombres ignorantes de las modas. En el porvenir el libro será muy distinto de lo que es ahora: el libro será sintético.

¿Y qué es un libro sintético? Pues sencillamente, un libro llevado al colmo de la simplicidad, un libro que hará posible el prescindir definitivamente del autor y del traductor; un libro que no tenga más que papel. De esta manera, con el fabricante, el editor y el librero habrá suficiente para que el libro exista. Acaso alguien tema que no se venderá. ¿Pero se venden los de ahora? El fabricante hará el papel; los editores harán con él los libros y se los entregarán a los libreros para que los pongan en un rincón, por si se da el caso de que algún neurasténico quiere comprar uno.

Iba escribiendo estas pequeñeces cuando un amigo que estaba leyendo por encima de mi hombro, me interrumpe para decir:

—¡Pero, hombre! ¿Qué estás escribiendo ahí del libro sintético?

—¿Te parece mal?

—¿Es que tú crees que estás inventando algo nuevo?

—¿No?

—Eso hace ya muchísimo tiempo que está inventado.

—¿De veras?

—Y lo venden hasta en la Puerta del Sol.

—Nunca lo he oído pregonar.

—O no te has dado cuenta de lo que pregonaban. ¿No has oído a los vendedores decir: «Cuadernos para tomar notas»?

—¡Eso sí!

—O lo que es lo mismo: libros con las hojas en blanco, libros sintéticos.

—Hay diferencia: esos podían constituir el antecedente de la novedad, pero el libro a que yo me refiero será un tomo elegante, encuadernado con primor y con una portada llamativa. Tendrá un título que lo personalice; un título bien buscado para llamar la atención. Y dentro no tendrá nada: doscientas o trescientas hojas en blanco.

—¿Pero el público?...

—El público no tiene tiempo ni ganas de leer. Lo mismo le dará. Al final puede llevar escritas estas líneas: «El editor podría haber molestado al comprador llenando estas páginas con descripciones, diálogos y otras tonterías. No le hubiera costado ni trabajo, porque lo había hecho el autor; ni dinero, porque con no haberle dado a éste nada, en paz. Ha preferido dejar libre al comprador para que él escriba lo que quiera: notas, cuentas, reflexiones; lo que se le antoje buenamente. El editor cree tener derecho a la gratitud del público.»

—Está bien.

—Y ya ves que así todas las cuestiones referentes al libro quedan muy simplificadas.

Tirso MEDINA

El presupuesto militar de Alemania

Setecientos millones para Ejército y Marina

NAUEN, 28.—En el Reichstag ha empezado en segunda lectura la discusión de los presupuestos del Ejército y la Marina. El primero importa 475 millones de marcos y el segundo 223 millones.

El partido socialista ha presentado una moción de censura contra el ministro de dicho organismo, Gessler, y ha pedido que se suprima a éste su consignación en presupuestos.

Se ha desmentido la noticia de que este ministro piense dimitir.

LO DEL DIA

Un ensayo de interés

Dentro de breves días el cuerpo electoral del cantón de Ginebra va a pronunciarse sobre la aceptación de una proposición de monsieur Lacroix, encaminada a exigir el referéndum en todo aumento de gastos.

La propuesta actual tiene como precedente una proposición presentada en setiembre de 1903 por monsieur Micheli, y como aquélla reconoce por origen la alarma de la opinión ante el aumento progresivo de los gastos en el presupuesto.

Si dejamos a un lado los hábiles razonamientos en que la propuesta se funda, descúbrese que en el fondo de ésta late tan sólo una profunda desconfianza hacia ols órganos representativos. Los electores advierten que sus mandatarios no pueden, o no aciertan, a cortar la progresión de los gastos, que el obligado equilibrio del presupuesto traduce en un aumento equivalente de los impuestos, y se disponen a establecer un control más severo de los mismo contribuyentes.

La política de economías constituye una de las grandes preocupaciones de los Estados modernos. Se inventan expedientes y remedios distintos y con dificultad se atajan los progresos del mal. El cantón de Ginebra va a ensayar un sistema que puede ser demasiado radical. Se trata, sin embargo, de una experiencia interesante cuyo proceso conviene no perder de vista.

Régimen de ensanche

Con sincera complacencia hemos leído en la «Gaceta» un decreto-ley refrendado por el ministro de la Gobernación, derogando el artículo tercero y concordantes de la ley de 26 de julio de 1892, que imponía a los Ayuntamientos la obligación de dividir en zonas los ensanches de las ciudades y la de llevar una contabilidad por separado para cada una de ellas.

Los hechos han demostrado en treinta y cinco años de experiencia lo inútil y aun contraproducente de este precepto, que complica sin ventaja para nadie la vida administrativa de los Ayuntamientos, y crea una inútil burocracia, que pesa de un modo agobiador sobre los presupuestos de ensanche. Por otra parte, la rigidez que en la contabilidad imponía el artículo derogado, ha impedido a las corporaciones municipales equilibrar el desarrollo de las zonas y compensar con las oportunas transferencias la diversidad de medios de cada una, a consecuencia de la desigual tributación. Así, por ejemplo, en Madrid—a cuyo Ayuntamiento se debe la iniciativa del decreto-ley que comentamos—se ha dado el caso de que en las dos primeras zonas de ensanche han surgido las hermosas barriadas de Vallehermoso, Chamberí y Salamanca, mientras en la tercera, atenida a sus insignificantes recursos, apenas ha sido posible abrir las calles y realizar los más perentorios trabajos de urbanización.

La reforma, por consiguiente, no puede estar más justificada. Pero nosotros nos atreveríamos a pedir más. Conviene que se estudie la posibilidad de derogar la legislación de ensanche, y unificar los presupuestos y las administraciones respectivas, que mantienen hoy en los Ayuntamientos una dualidad a cuyo calor se ha desarrollado una burocracia, por punto general inútil y gravosa.

El decreto publicado en la «Gaceta» del domingo nos parece la iniciación de un camino, por el cual deseamos se marche sin la menor vacilación.

Codificación internacional

La Comisión encargada por la Sociedad de las Naciones de estudiar la codificación del derecho internacional celebra actualmente su segunda reunión. Los comisionados se dedican ahora a examinar los informes emitidos por los diversos Estados, con arreglo al cuestionario que les fué remitido en abril del año último.

El «Journal de Genève», que da la noticia de esta convocatoria, se muestra poco optimista en cuanto al resultado de los trabajos de la Comisión, y llega a resumir su punto de vista diciendo que la Sociedad de las Naciones sólo logrará unificar los preceptos relativos a la representación diplomática.

Ciertamente, la tarea de la Comisión es ardua. A las dificultades inherentes a toda codificación de preceptos que apenas tienen entre sí el nexo de una remota unidad de materia, se une en el presente caso la contraposición muchas veces irreductible del criterio de las distintas naciones, la diversidad de intereses que es preciso conciliar y la carencia de un poder coactivo que dé vida real a las normas unificadas.

Pero esto no quiere decir que la tarea emprendida esté condenada irremisiblemente al fracaso. Es más, creemos que la Sociedad de las Naciones se halla en excelentes condiciones de emprenderla. El organismo internacional de Ginebra ha demostrado tener una mínima eficacia en el orden político. En cambio, en el aspecto jurídico-moral su obra ha sido fecunda. Recuérdense sus trabajos sobre cuestiones sociales, sobre represión del comercio de drogas tóxicas, sobre lucha contra la pornografía.

Este aspecto interesantísimo de la Sociedad de las Naciones es el que nosotros desearíamos ver robustecido por todos los Estados, y alentado por el apoyo de la opinión pública en todos los continentes. Ojalá obtenga el actual intento de codificación del derecho internacional las colaboraciones necesarias para convertirse en una realidad alentadora.

Toda Nicaragua contra el presidente Díaz

En las filas liberales figuran varios batallones de mujeres

Se están reforzando los destacamentos yanquis

GUATEMALA, 28.—Las noticias que se reciben de Nicaragua permiten entrever la posibilidad de que se produzcan en breve acontecimientos de importancia, que habrían de ser decisivos para la lucha que tan encarnizadamente sostienen los elementos conservadores y liberales.

En las poblaciones del interior nutridos grupos de ciudadanos se han sumado a las huestes del jefe liberal, doctor Sacasa, a pesar de las trabas impuestas por las autoridades norteamericanas de ocupación.

En las filas liberales figuran batallones enteros formados por mujeres y voluntarios de diferentes nacionalidades americanas.

Las tropas norteamericanas han extendido considerablemente su radio de acción, con el pretexto de asegurar las comunicaciones por ferrocarril entre las principales ciudades. En la casi totalidad de las estaciones de las líneas féreas existen destacamentos norteamericanos que impiden los encuentros de los bandos en lucha en un radio de 2.000 yardas.

Ultimamente se han aumentado considerablemente los contingentes destacados en Corinto, Chinandega, Paso Caballo, León, Cosmapa, Chichigalpa, Posoltega y Quezealguapa.

Incendios en los pozos de petróleo del Cáucaso

Se cree que son intencionados

CONSTANTINOPLA, 28.—Parece ser que de algún tiempo a esta parte menudean los incendios, de mayor o menor importancia, en las cuencas petrolíferas de la Rusia caucásica. El último se ha producido en la región de Grozny, quedando destruídos, además de varios pozos, grandes depósitos de petróleo.

Se dice que, por orden de las autoridades soviéticas, se ha abierto una información muy minuciosa para averiguar las causas exactas de esos siniestros, pues por la forma metódica como se producen, hay grandes sospechas de que sean debidos a actos criminales.

Belgrado acepta la comisión investigadora

Estará formada por militares franceses, alemanes e ingleses con un observador yugoeslavo y otro italiano

PARIS, 28.—Según *Le Matin*, el Gobierno de Belgrado ha aceptado definitivamente la proposición francoinglesa que quiere realizar una investigación en la frontera albanesa.

La Comisión estará formada por técnicos militares franceses, alemanes e ingleses, con dos «observadores», uno italiano y otro yugoeslavo.

Le Matin y *Le Petit Parisién* publican una declaración del ministro de Negocios Extranjeros de Yugoeslavia, insistiendo en la necesidad de mantener la amistad y la colaboración entre Italia y Yugoeslavia, pero no es menor la necesidad de que Albania sea independiente y Yugoeslavia no puede permanecer indiferente ante esa cuestión.

El enviado especial de *Le Petit Parisién* en Belgrado telegrafía diciendo que en Yugoeslavia reina calma completa, y asegura que los preparativos militares de que se acusa a la nación son sencillamente una torpeza del ministro italiano en Belgrado.—*E. D.*

TRES OBSTACULOS AL ACUERDO

PARIS, 28.—Según los periódicos, las negociaciones sobre el conflicto italoyugoeslavo están detenidas. *Le Petit Parisién* atribuye esto a la afirmación italiana de que es inútil una investigación, al deseo de Yugoeslavia, de que esa investigación sea confiada a la Sociedad de Naciones y al temor alemán de indisponerse con Italia si participa en la investigación. El periódico añade que el Gobierno Uzunovitch es demasiado inestable para no tener en cuenta las disposiciones de la opinión parlamentaria. Termina diciendo que un control sería hoy difícil, y lo único práctico había de ser la entente italoservia sobre el conjunto de la cuestión albanesa.

Casi todos los periódicos piensan que las noticias sobre una revolución en Albania deben ser acogidas con reservas. *Excelsior* pide que se trabaje por una aproximación italoservia, mientras *La Volonté* preconiza la intervención de la Sociedad de Naciones para elaborar un sistema de garantía internacional o italoservio de Albania, y el socialista *Le Populaire* asegura que el conflicto actual ha de proporcionar todavía sorpresas.

Para *L'Humanité*, el Tratado de Tirana ha quedado fuera de toda discusión, y el vasallaje de Albania frente a Italia se agravará más cada día. El fascista *Nouveaux Siecle* defiende a sus correligionarios de Italia, declarando que esta nación tiene el deber y el derecho de intervenir en Albania.

L'Information prevé el desarrollo futuro de la conciencia nacional albanesa, cuya independencia importa garantizar y ayudar por medio de la Sociedad de Naciones, y cita una frase pronunciada ayer en el banquete francogriego de que el patriotismo hace inútiles los cálculos de la diplomacia y de la milicia.

UN MOMENTO DIFICIL

(RADIOGRAMA ESPECIAL DE EL DEBATE)

PARIS, 28.—Hablando del conflicto italoservio, *Le Quotidien* dice que en las esferas oficiales de las naciones del Occidente de Europa se encuentran perplejos ante el desarrollo de la cuestión, y algo parecido puede leerse entre líneas en el artículo de *Le Temps*, a pesar de que el periódico termina diciendo que no debe perderse ni un minuto en proceder a las verificaciones necesarias.

Le Temps acoge con reservas los rumores acerca de una revolución en Albania, haciendo notar que todo golpe de fuerza albanés sería un salto en el vacío, y advierte a los partidarios y a los adversarios del actual régimen en Albania que la independencia del país pagaría los gastos de la lucha.

Reconoce el periódico que la proposición francoinglesa de una Comisión investigadora encuentra dificultades por el carácter bilateral que debe tener. Subraya después la importancia que tiene el no debilitar la posición del actual Gobierno yugoeslavo, añadiendo que la afirmación italiana de que la investigación es inútil crea malestar, porque por adelantado desacredita la labor de la Comisión.

El *Journal des Debats*, por la pluma de Augusto Lauvair, cree que Mussolini quiere humillar y disociar a Yugoeslavia, pero una revisión del *statu quo* balcánico repercutiría en toda Europa, y esto interesa considerablemente a Inglaterra, que piensa en el peligro bolchevista. Termina diciendo que la Comisión investigadora debe comenzar inmediatamente sus trabajos.—*E. D.*

LA PEQUEÑA ENTENTE

PRAGA, 26.—La *Nar Listy* refuta, en un artículo publicado días pasados, las insinuaciones de la Prensa alemana y la magiar, relativas a una posible dislocación o disolución de la Pequeña Entente.

Añade que las últimas esperanzas de sus adversarios se desvanecerán cuando tenga lugar la próxima Conferencia de ministros de Negocios Extranjeros de Yugoeslavia, Rumania y Checoeslovaquia.

* * *

Es difícil precisar el estado del conflicto albanés; ni siquiera se conocen con claridad sus orígenes. Se planteó bruscamente el día 18 del mes actual con un largo memorándum italiano a Francia, Inglaterra e Italia, acusando al Gobierno yugoeslavo de hacer preparativos militares en la frontera albanesa. Al día siguiente, una nota verbal cuyo tono y contenido se ignoran, aunque pueden conjeturarse, fué presentada en Belgrado por el ministro italiano. Se repetían en ella las acusaciones y se advertía al ministerio Uzunovich que, si esos preparativos continuaban, Italia no podría permanecer indiferente: la obligaba a velar por la integridad del «statu quo» político y territorial de Albania el Tratado de Tirana del 27 de noviembre de 1926.

Y aquí comienza la confusión. El Gobierno de Yugoeslavia propone, primero—sin que al parecer la proposición se haya hecho directamente al Gobierno de Roma—que los agregados militares de Inglaterra y Francia visiten las regiones fronterizas y digan si son ciertas las acusaciones italianas. Después, ante las protestas de la oposición gubernamental, cambia de idea e intenta dirigirse a la Sociedad de Naciones, pero tampoco hace la proposición de modo oficial. Además, las grandes potencias se opusieron a que el Consejo de Ginebra se mezclase en el asunto.

Por otra parte, la actitud de Italia hacía difícil la mediación. El Gobierno de Roma parece haber dado la cuestión por resuelta con la advertencia enviada a Belgrado. Es más: a la excitación periodística de los dos o tres primeros días, sucede la calma más completa. Los diarios se limitan a publicar las informaciones de Londres, París, Berlín y Belgrado, sin añadir el menor comentario. No se veía, pues, un medio hábil de sugerir una fórmula de arreglo entre un Gobierno que no sabía lo que quería y otro que afectaba la más profunda indiferencia ante la agitación que su gesto había producido.

En realidad, la única solución lógica de todo esto hubiera sido el recurso ante la Sociedad de Naciones. No hubiera sido la primera vez que un pleito entre Yugoeslavia y Albania era sometido a la institución de Ginebra. En agosto de 1920 un conflicto de fronteras hizo que los servios avanzaran hasta cerca de Tirana. Al año siguiente pidió Albania a la Sociedad de Naciones que interviniese para que fuesen determinados de un modo definitivo sus límites nacionales, pero Lloyd George reivindicó para la Conferencia de Embajadores, es decir para las grandes potencias, el derecho a hacer esa delimitación. El acuerdo de aquella Conferencia recayó el 9 de noviembre de 1921. Mientras se negociaba, se sublevaron los mirditas—tribu del Norte de Albania—y quisieron constituirse en república independiente. Las acusaciones que entonces publicaban la Prensa de Belgrado y los periódicos albaneses e italianos podrían reproducirse ahora sin alterar más que la fecha. El Gobierno albanés recurrió a Ginebra, y el Consejo de la Sociedad de Naciones decidió enviar una Comisión investigadora. Pero las tropas servias se retiraron y la Comisión no llegó a constituirse.

Lo que entonces fué posible no lo es ahora.

En 1921 ninguna gran potencia estaba directamente interesada en el conflicto, mientras que ahora puede ser preciso desautorizar el gesto italiano y nadie especialmente Inglaterra y Alemania, quiere enemistarse con Italia. Por eso parece que al fin se nombrará una Comisión investigadora, independiente de la Sociedad de Naciones. Su informe no será presentado a ningún tribunal: irá directamente a los interesados, que lo mantendrán secreto si les conviene. Después podrán negociar Roma y Belgrado: si el acuerdo no fuese posible siempre se habían ganado unos meses y de momento se habrían evitado rozamientos entre las grandes potencias y un posible fracaso de la institución de Ginebra, tan decaída ya en el orden político.

R. L.

Cierre de Consulados yanquis en China

Todos los súbditos norteamericanos han recibido la orden de abandonar el territorio de los nacionalistas. Refuerzos italianos a Changai. En esta ciudad reina gran agitación xenófoba

LONDRES, 26.—Comunican de Wáshington que el Gobierno norteamericano ha autorizado a la Legación americana a cerrar varios Consulados de distintas poblaciones chinas tan pronto como los súbditos americanos las hayan evacuado. Al mismo tiempo serán retirados los cañoneros que estén fondeados frente a esas poblaciones.

Los súbditos norteamericanos han recibido orden de retirarse de los lugares ocupados por los nacionalistas y concentrarse en Changai.—*E. D.*

REFUERZOS YANQUIS

WASHINGTON, 28.—El departamento de Marina ha anunciado que en vista de que la situación de Changai continúa siendo grave, el almirante Williams ha concentrado todos los barcos disponibles y que han salido de Manila tres destroyers con destino a Changai.—*E. D.*

FUGITIVOS DEL YANG-TSE

NAUEN, 28.—Hoy han llegado a Changai los refugiados de todos los puntos del Yang-Tse, entre ellos 65 residentes de Nankín. Vienen a bordo del destroyer *Preston*, cuyo comandante dice que la calma reina en la ciudad desde el bombardeo del miércoles pasado, que decidió a los cantoneses a entregar todos los extranjeros que permanecían prisioneros en la ciudad. Parece que el recuento definitivo de los residentes en Nankín da siete muertos y seis heridos en los sucesos del martes y miércoles de la semana pasada.—*E. D.*

UN OBISPO ESPAÑOL

LONDRES, 28.—La evacuación de los extranjeros en las ciudades del Yang-Tse continúa a toda prisa. Hoy barcos de guerra británicos han recogido a todos los que permanecían en Wuhu, entre ellos a Misión española, formada por un Obispo y varios sacerdotes.—*E. D.*

* * *

LONDRES, 28.—Telegrafían de Changai al *Daily Mail* que todos los extranjeros residentes en el valle del Yang Tsé han sido evacuados.

REFUERZOS FRANCESES

LONDRES, 28.—Desde París comunican al *Daily Mail* que han salido importantes refuerzos franceses de Indochina para Changai.—*E. D.*

EL «ADAMASTOR»

LISBOA, 28.—El crucero portugués *Adamastor*, que salió de Laurencio Marques para Macao, debe haber llegado ayer a Singapur, desde donde continuará para cooperar con las fuerzas europeas y americanas en China.—*Correia Marques.*

SOLDADOS ITALIANOS

ROMA, 28.—El crucero *Volta* ha zarpado Changai, dando escolta a un vapor que lleva a bordo 700 soldados con el mismo destino.

DOS HORAS DE CONSEJO EN LONDRES

(RADIOGRAMA ESPECIAL DE EL DEBATE)

LONDRES, 26.—El Gobierno ha estado reunido hoy dos horas estudiando la situación de China. Las noticias oficiales recibidas ayer por el Almirantazgo acerca de la situación en el valle del Yang-Tse fueron enviadas por la tarde al primer ministro, que al regresar hoy a Londres hizo saber a sus colegas de Gobierno que era necesario celebrar un Consejo especial solamente para los asuntos de China.

No se ha comunicado ninguna referencia oficiosa, pero la Agencia Reuter cree saber que en el Consejo no se tomó ninguna decisión respecto al envío de refuerzos ni se acordó modificar la política del Gobierno. La reunión estuvo consagrada únicamente al estudio de los informes militares y navales referentes a los últimos acontecimientos.—*E. D.*

EN LA CAMARA DE LOS COMUNES

LONDRES, 28.—El ministro de Negocios Extranjeros Chamberlain ha sido materialmente acribillado a preguntas hoy en la Cámara de los Comunes acerca de la situación de China, especialmente de los sucesos ocurridos en Nankín y Changai.

Chamberlain describió lo ocurrido en la primera de las ciudades citadas en la forma ya conocida, añadiendo que Teichman, delegado británico en Hankeu, ha visitado al ministro de Negocios Extranjeros del Gobierno de Cantón por dos veces para protestar contra los insultos cometidos por los soldados de Nankín contra los súbditos británicos. El ministro terminó diciendo que los noticias recibidas no dejan la menor duda acerca de que la intervención rápida de los barcos fué lo único que salvó a los súbditos ingleses y norteamericanos residentes en la ciudad.

Un diputado indicó la probabilidad de que fuese cierto como afirma el Gobierno de Cantón, que los autores de los saqueos hayan sido soldados del ejército del Norte, pero el ministro respondió que tanto la información de origen americano como las noticias de los barcos ingleses indicaban lo contrario.

Sobre la garantía que pudiese ofrecer el general Chang Kai Chek, Chamberlain contestó: «En la anarquía que actualmente reina en muchas partes de China es imposible decir qué confianza merece ninguna garantía. Sólo he de decir que el Gobierno británico juzgará por los hechos y no por las palabras.»

Añadió contestando a otras preguntas que la evacuación de todos los puntos del Yang Tse no puede decidirse desde Londres, sino desde la misma China y las autoridades de allí juzgarán cuando llegue la ocasión.

En cuanto a la siuación en Hankeu es cierto que estos días los soldados nacionalistas habían molestado a varios súbditos británicos dentro de la concesión, pero se protestó ante Chen y los soldados cantoneses fueron retirados.

Por lo que se refiere al nuevo estatuto es aun pronto para decir que haya sido perjudicial.

Por último, un diputado preguntó cuál sería el futuro estatuto del establecimiento de Changai. Chamberlain contestó: «Por ahora no se negocia acerca de este asunto, ni es posible negociar con fruto en las condiciones de la anarquía reinante. De todos modos, hay que hacer notar que el porvenir del establecimiento no puede ser decidido, sino de acuerdo con las demás potencias interesadas.—*E. D.*

TEMORES EN CHANGAI

CHANGAI, 28.—La agitación xenófoba va en aumento en los barrios chinos de la ciudad. Diariamente se celebran numerosos mitines al aire libre, a los que asisten, no solamente la población civil, sino también numerosos soldados de las tropas cantonesas que se hallan en la ciudad.

Los numerosos oradores que toman parte en estas reuniones dicen que de todo lo ocurrido en Nankín sólo son culpables los ingleses. Contra éstos van dirigidas todas sus predicaciones y para nada se menciona a los norteamericanos.

Por otra parte, se muestra gran interés en afirmar—aunque es falso—que sólo los súbditos británicos han sido tratados con rigor.

Es muy significativo que el generalísimo de las fuerzas del Sur, general Chang-Kai-Chek, haya declarado a los periodistas que es muy lamentable el hecho de que los norteamericanos se hayan dejado arrastrar por los ingleses en lo que se refiere a la actitud adoptada últimamente.

Por las calles del barrio chino ha habido una gran manifestación popular. Las autoridades militares sudistas habían adoptado medidas para impedir que los manifestantes penetrasen en la concesión francesa o en la concesión internacional.

En éstas se habían adoptado también rigurosas disposiciones para mantener el orden y evitará cualquier violación de territorio.

Los acontecimientos de Nankín parecen haber producido honda impresión entre los sudistas moderados, los cuales se dan cuenta, en efecto, de la repercusión que podrían tener aquellos sucesos en el terreno internacional.

* * *

NAUEN, 28.—El Gobierno de Cantón niega veracidad a los relatos ingleses y americanos de los sucesos de Nankín. Acusa a los destroyers yanquis de haber provocado con su bombardeo la excitación de la multitud, y desmiente que el Kuomintang haya organizado ningún movimiento xenófobo.—*E. D.*

PREPARANDO UN ASALTO

LONDRES, 28.—Telegrafían de Changai a la Agencia Reuter que, según noticias

INDICE-RESUMEN

Por la Prensa extranjera..... Pág. 2
Cinematógrafos y teatros..... Pág. 4
Deportes ..... Pág. 4
La vida en Madrid..... Pág. 5
De sociedad, por «El Abate Faria» ..... Pág. 5
Cotizaciones de Bolsas y mercados ..... Pág. 6
La implantación del Bachillerato clásico, por el padre F. Monso Bárcena..... Pág. 8
Desde Viena (El Beethoven que nunca vivió...), por Danubio... Pág. 8
Internados gratuitos, por M. Siurot ..... Pág. 8
Chinitas, por «Viesmo»..... Pág. 8
El que no podía amar (folletín), por Henry Gréville..... Pág. 8

MADRID.—Un discurso del presidente del Consejo en la Unión Patriótica (página 3).—La reina Cristina recibe a una peregrinación peruana.—Un mensaje de los universitarios belgas al Rey.—El Ayuntamiento aprueba la reforma del Teatro Español; un crédito de un millón de pesetas para continuar las obras. Fiestas en honor del beato Ascanio (página 5).

PROVINCIAS.—Extraordinaria abundancia de pesca en Vigo.—El asilo de Caridad de San Sebastián destruído por el fuego.—A consecuencia del temporal, anoche quedó Irún a obscuras y en Barcelona descargó una enorme granizada. Una excursión de los marinos ingleses a Montserrat.—Asamblea arrocera en Valencia; llegó a esta ciudad el embajador de Francia.—En Castellón se inauguró el Museo Provincial.—Nuevo grupo escolar en Villanueva de Gállego (Zaragoza (página 3).

EXTRANJERO.—Se asegura que Yugoeslavia ha aceptado definitivamente la Comisión investigadora.—Los yanquis refuerzan sus destacamentos en Nicaragua.—Se desmiente que Chile prepare una nota sobre Tacna y Arica.—De Pinedo ha llegado a La Habana.—Un torpedo francés, a Sevilla.—Cierre de Consulados yanquis en China; los súbditos norteamericanos abandonarán las regiones dominadas por los cantoneses. Reina gran agitación xenófoba en Changai, temiéndose un golpe de mano contra las concesiones; un crucero y 700 soldados italianos han salido para Changai (páginas 1 y 2).

que parecen confirmarse, los generales sublistas Chan-Kai-Shek y Pai-Chingh asistieron ayer a ua importante reunión que se celebró en la ciudad china y en la cual se reclamó la retrocesión inmediata de todas las concesiones extranjeras de Changai, preconizando para ello la proclamación de una nueva huelga general. Según otros rumores, parece que el Sindicato general de Trabajadores ha decidido dar un golpe de fuerza contra las concesiones extranjeras, mediante un ataque en masa para forzar las trincheras que defienden el establecimiento.

INCIDENTE EN LA CONCESION FRANCESA

LONDRES, 28.—Telegrafían de Changai a la Agencia Reuter que el sábado último entraron en la concesión francesa numerosos oficiales y soldados del ejército sudista, quienes, haciéndose pasar por refugiados, se procuraron armas, reuniéndose en un café, donde celebraron ruidosamente la toma de Changai.

Con motivo de los incidentes que vienen registrándose, las autoridades francesas y británicas han decidido establecer la más estrecha cooperación y ha sido reforzada la barrera de la concesión internacional.

NOTICIAS DESMENTIDAS

PARIS, 28.—Carecen en absoluto de fundamento las informaciones alarmistas de origen extranjero referentes a la situación en la concesión francesa de Changai. Es falso, entre otras cosas, que se haya declarado un nuevo incendio en dicha concesión.

Briand ha desmentido rotundamente cuantas informaciones se han publicado a la Prensa extranjera, presentando como grave la situación en la concesión francesa. Hace ya mucho tiempo que está establecido el plan de defensa de esta concesión para el caso de producirse distrurbios. Las fuerzas de Policía pasan de 2.000 hombres, siendo franceses las dos terceras partes.

No se ha producido ningún incidente entre el cónsul francés y el almirante que manda las fuerzas navales francesas. No se ha producido ninguna insubordinación. Los ingleses no han obtenido ni han pedido el mando único.

* * *

N. de la R.—La noticia del mando único fué dada por el *Daily Télegraph* anunciando que se había llegado a un acuerdo entre las autoridades francesas, inglesas y americanas, en virtud del cual tomaría el mando de las tropas internacionales el general Duncan.

DICE CHANG-SO-LIN

LONDRES, 28.—Telegrafían de Pekín al *Times* que el mariscal Chang-So-Lín ha declarado a los periodistas que el Gobierno de los soviets ha premeditado la tragedia de Nankín, preconizando la cooperación con las potencias extranjeras para luchar contra el bolchevismo por todos los medios.

Ha expresado su temor de que de un momento a otro se reproduzcan en Changai dichos incidentes, pues las predicaciones de los elementos extremistas ganan numerosos prosélitos entre las turbas, y es cada vez mayor el odio a los extranjeros.

Progresa la negociación francoalemana

—o—

Acuerdo sobre los vinos y las materias colorantes

—o—

PARIS, 28.—El *Matín* dice que el valor del contingente de vinos franceses que será admitido en Alemania, en las mismas condiciones aduaneras que los vinos italianos y españoles, se elevará a 40 millones de hectolitros. Dicho diario añade que los delegados alemanes han reducido sus exigencias en lo que concierne a los productos químicos, para los cuales reclaman solamente ahora un contingente por valor de 15 millones, de conformidad con la primitiva proposición de los industriales franceses.

* * *

BERLIN, 28.—Ha llegado a Berlín el director ministerial Poss, jefe de la Delegación comercial alemana en París. El objeto de su viaje es poner en conocimiento del Gobierno el curso de las negociaciones comerciales franco-alemanas.

El Gobierno alemán celebra una reunión esta tarde.

LOS DERECHOS DE AUTOR

PARIS, 26.—La Comisión encargada por el ministro de Instrucción pública y Bellas Artes, señor Herriot, de estudiar una mejor aplicación del impuesto sobre la renta del trabajo, en lo que se refiere a los derechos de autor, celebrará una nueva reunión el día 5 del próximo mes de abril.

DIFERENTES ACTITUDES

El plan de Coolidge despierta una sonrisa en John Bull y un fruncimiento de cejas en Mariana.

(De *The Evening Times*, Glasgow.)

No hay nota chilena sobre Tacna y Arica

—o—

Se decía que el Gobierno de Santiago pensaba dar por terminada la mediación yanqui

—o—

SANTIAGO DE CHILE, 28.—El ministerio de Relaciones Exteriores ha publicado una nota desmintiendo que el Gobierno haya enviado al embajador norteamericano alguna nota considerando terminada la misión de los Estados Unidos en la cuestión de Tacna y Arica.

Añade la referida nota que no se ha avanzado un paso más en la solución de aquel asunto; pero que, de todos modos, Chile sigue confiando en los buenos oficios de los Estados Unidos.

NO HA DIMITIDO EL PRESIDENTE

SANTIAGO DE CHILE, 28.—Los miembros del Gabinete chileno han desmentido rotundamente los rumores de que había dimitido el presidente de la república, señor Figueroa Larrain.

La Villa de París

«Casa central: Atocha, 67. Sucursal: C.º San Jerónimo, 28.

Esta casa comunica a sus clientes que desde el lunes presenta la colección de los modelos para la presente estación en Vestidos, Abrigos, Blusas y Sombreros.

El aniversario del primer fascio italiano

—o—

Gran entusiasmo y ningún incidente

—o—

ROMA, 28.—La Agencia Stéfani dice lo siguiente:

«La ceremonia que para el reclutamiento fascista en el quinto año del régimen se celebró ayer, por voluntad del *duce*, en todas las capitales de provincia constituyó una prueba más de la adhesión cada día más honda y consciente del pueblo italiano al régimen. En todas partes esa ceremonia, que llevó a la vida cívica del fascismo y a la fuerza militar de la milicia a 80.000 jóvenes, transcurrió en medio de la entusiástica concurrencia del pueblo. Ni el más leve incidente perturbó el orden perfecto en que se celebró el acto en toda Italia. El jefe del Gobierno ha expresado su satisfacción a todos los prefectos del Reino y al secretario general del partido y al secretario de la obra nacional *Balilla*.»

NO TITUBEE

Si quiere buen chocolate, tiene que tomar el de nuestro amigo Isidro López Cobos. Génova, 4, molino. Tel.º 30.137. ¡Pruébelo!

El centenario de Beethoven

—o—

Una inmensa muchedumbre ante su tumba en Viena

—o—

VIENA, 28.—Durante el día de ayer una inmensa muchedumbre ha desfilado ante la tumba de Beethoven, enteramente cubierta de coronas de flores, dedicadas al genio de la música por las Sociedades musicales del mundo entero.

* * *

BARCELONA, 28.—Comunican de Viena que ayer por la tarde se inauguró con toda solemnidad la Exposición Beethoven. Resulta interesante y evocadora.

Por la noche los congresistas asistieron a una representación del «Don Juan», un «ballet» de Gluck y «Las ruinas de Atenas», original de Hofmammthal y Ricardo Strauss.

Esta mañana, a las nueve y media, los congresistas han ido al cementerio central, visitando la tumba de Beethoven. A mediodía han asistido a una misa solemne.

FIESTAS EN ANGORA

NAUEN, 28.—El Gobierno turco ha celebrado oficialmente el centenario de Beethoven. Ha habido fiestas en Estambul y en Angora. A éstas ha asistido el jefe del Estado, el Gobierno y el Cuerpo diplomático. La banda de la Guardia Republicana dió un concierto.

Diagnóstico y tratamiento del cáncer

—o—

Sobre este interesante tema ha dado el sábado 26 una importantísima conferencia el doctor Fernández Casas, comandante médico, en la Academia de Sanidad Militar.

El distinguido profesor ha expuesto la teoría bioquímica acerca del cáncer y su proceso, dando a conocer los importantísimos trabajos que desde hace cuatro años viene realizando, en unión del doctor Sánchez Martínez, para investigar a la luz de esta teoría la naturaleza y tratamiento de la terrible enfermedad.

Recordó la conferencia que el ilustre doctor Blanc y él pronunciaron en el Colegio de Médicos de Madrid el año 1924 acerca de los fundamentos del nuevo procedimiento, y presentó personalmente diversos enfermos tratados desde entonces acá con éxito indiscutible. De ellos unos habían sufrido intervención quirúrgica, otros habían logrado evitarla, dos de ellos ante la aparición de la recidiva habían conseguido una curación total por el Mafersán.

La segunda parte de la conferencia fué dedicada a demostrar la facilidad y exactitud del pronóstico y diagnóstico del cáncer por el índice salino, según los trabajos del doctor Sánchez Martínez.

El doctor Fernández Casas, escuchado por personas autorizadísimas, fué efusivamente felicitado, y los trabajos y éxitos logrados hasta hoy por estos profesores tuvieron una pública comprobación.

Unimos nuestra felicitación a las que ambos recibieron y los alentamos en los estudios que con tanta modestia como éxito feliz vienen llevando a término y de los cuales hay ya legítimas esperanzas de un positivo bien para la Humanidad.

La crisis económica de Toledo

—o—

El Primado ofrece su valimiento para darle una solución

—o—

Una Asamblea magna

—o—

TOLEDO, 28.—Como consecuencia de la campaña que ha venido haciendo el diario católico *El Castellano* para que se dé una pronta y eficaz solución a la grave crisis económica por que atraviesa la ciudad de Toledo, producida, de un lado, por la disminución de alumnos de la Academia de Infantería (de dos o tres mil que ha tenido siempre a pocos más de seiscientos, que son los que alberga en la actualidad el Alcázar), y de otro por la limitación de labores en la Fábrica Nacional de Armas, que ha dejado sin trabajo a gran número de obreros, se celebró ayer en el teatro de Rojas una Asamblea magna de fuerzas vivas, que se vió concurridísima. Presidieron el alcalde y el deán del Cabildo, que ostentaba la representación del Cardenal Primado, con quienes tomaron asiento en el estrado el secretario del Gobierno civil, en nombre del gobernador; los presidentes de la Diputación y de la Audiencia y los de las Cámaras de Comercio, Agrícola y Propiedad Urbana. También asistió el presidente de la Asociación de la Prensa toledana.

Después de contrastarse opiniones manifestadas en discursos que pronunciaron varios de los asistentes, se tomó el acuerdo de constituir una Comisión integrada por las autoridades y representaciones de las fuerzas vivas, a las que se confiará la misión de gestionar cerca del Gobierno que se lleven a la práctica las siguientes conclusiones, votadas unánimemente por la Asamblea:

Readmisión inmediata de los obreros despedidos y solución a la crisis de labores de la Fábrica de Armas, intensificando la producción de material quirúrgico, con lo que se lograría al propio tiempo abastecer el mercado nacional, que hoy se surte de la industria extranjera, y transformando gradualmente su actividad industrial para que pueda fabricar herramientas, motores y maquinaria agrícola; instalación provisional en Toledo de la Academia General Militar, en tanto Zaragoza construye los locales necesarios; que se active el comienzo de las obras del ferrocarril Toledo-Bargas, y que se soslayen las dificultades recientemente opuestas al tendido del puente sobre el Tajo.

Terminada la Asamblea, las autoridades y fuerzas vivas se trasladaron al palacio arzobispal para dar cuenta al Primado de las conclusiones aprobadas y ofrecerle la presidencia de la Comisión gestora. El doctor Reig Casanova se dignó aceptarla muy complacido y excitó a todos a laborar con entusiasmo. Declaró el Cardenal que por amor a Toledo tanto como por imperativos de justicia y caridad antepondrá ésta a sus demás ocupaciones, y ofreció trasladarse a Madrid el día y a la hora que se le indiquen para realizar personalmente y acompañando a la Comisión designada cuantas gestiones sean precisas.

El Primado recibió también con paternal cariño a una Comisión de obreros, acompañada por el director de *El Castellano*, don Ramón Molina, a los que prodigó afectuosas palabras de aliento, ofreciéndoles cooperar a la solución del problema con su labor personal, y si preciso fuera, con su aportación económica. Los obreros expresaron su gratitud al doctor Reig, cuyo pastoral anillo besaron enternecidos.

La Comisión gestora se trasladará a Madrid cuando señale fecha para recibirla el general Primo de Rivera, de quien se ha solicitado un audiencia por conducto del gobernador civil de la provincia.

ARNILLAS Y MATALLANA

Fabrican constantes novedades en **MEDALLAS** DE TODAS CLASES

MADRID, Calle Toledo, 142 y 144. T.º 15.324

De Pinedo en La Habana

—o—

LA HABANA, 28.—El aviador señor De Pinedo ha llegado a esta capital procedente de Haití.

POR LA PRENSA EXTRANJERA

LA CAIDA DE NANKIN

La Prensa de Inglaterra y Francia comenta los acontecimientos de China en artículos editoriales llenos de preocupación. El motivo actual de ellos es la caída de Nankín. Dos direcciones suele llevar el comentario en los periódicos importantes: una, mira a los extranjeros de China, y, en vista del trato que se les ha dado en Nankín, afirma lo prudente que ha sido enviar allí fuerzas de desembarco, y no estimar en mucho las promesas de los suristas en cuanto al mantenimiento del orden y el respeto a las ideas y a la propiedad; otra persiste en mirar a Moscú y en considerar los sucesos y su cariz especial como un fruto nuevo de la maniobra bolchevique en el mundo.

Para *Le Temps*, los sucesos son de gravedad extrema y nada ganan los suristas con entregarse a excesos deplorables que no despiertan sino la desconfianza y el recelo de las naciones:

«No se puede disimular que los hechos son de gravedad extrema, pues se trata de actos en los que toda la responsabilidad incumbe a las autoridades militares cantonesas. O bien éstas no dominan a las fuerzas suristas, que repugnan toda disciplina, o bien dan prueba de la más culpable tolerancia, de una complacencia criminal respecto de los elementos revolucionarios dominados por el odio al extranjero. No es cediendo a tales pasiones y entregándose a tales violencias como los suristas podrán obtener de sus recientes victorias todas las ventajas políticas que cuentan lograr para el triunfo definitivo de su causa.»

Esta inquietud que para los extranjeros se deriva de los desmanes de los cantoneses informa también el editorial que dedica a este asunto el *Daily Telegraph*, el cual hace apreciaciones muy parecidas a las de *Le Temps*. Dice:

«Hemos visto lo ocurrido en los casos de Hankeu y de Kiukiang. Ahora poseemos la lección más clara de Nankín para hacernos comprender el hecho de que al Sur del río Yang-Tse no hay autoridad con la que entenderse por los métodos de la diplomacia civilizada. En vista de esos hechos, causa horror pensar lo que habría sido de nuestros súbditos y de todos lo sextranjeros de Changai de no llegar a tiempo las fuerzas enviadas para su defensa.»

Le Figaro coincide en dar importancia a la gran derrota de los nortistas con la caída de Changai y de Nankín; pero fija la atención en el papel que han representado los comunistas en el suceso. A su propaganda, que precedía a las tropas del Sur, atribuye en gran parte el éxito de éstas:

«Nos parece inútil disertar sobre las razones de la actual derrota de los nortistas. Resulta sin duda de la falta de inteligencia entre los distintos jefes de los Ejércitos; pero los éxitos de Cang-Kai-Chek, debidos antes a la propaganda comunista que precedía a sus tropas—según el método de los soviets—que al heroísmo de los soldados consagran, quiérase o no se quiera, la potencia de Cantón, y están llamados a tener gran resonancia en toda China.»

Al *Times* le interesa hacer constar que el paso dado por Inglaterra en China, enviando fuerzas y adoptando una actitud de desconfianza, se justifica plenamente por los hechos ocurridos. Recuerda también, como *Le Figaro*, la importancia de los manejos bolcheviques y los resultados que obtienen:

«La iniciativa británica en China queda ahora internacionalmente vindicada. Los comunistas, cuya intervención es tan clara y tan evidente en los sucesos de Changai y Nankín, están, como es lógico, aprovechando la ocasión para hacer propaganda en China, en Inglaterra y en todos los países del mundo. La falsa y venenosa versión de los trágicos acontecimientos chinos ha sido usada desde los primeros momentos en China para incitar a la hez de Hankeu y de otras ciudades a nuevos ataques contra los extranjeros y para provocar nuevos conflictos y aun más sombrías tragedias.»

UN CURSO DE SOCIALISMO

Ha terminado Leon Blum, el jefe de los socialistas franceses, de explicar el suyo en *Le Populaire*. Las cosas, según las expone *Le Figaro*, quedan bastante claras. El socialismo limita al Norte con el radicalismo y al Sur con el comunismo. Pero mientras la frontera Norte la estima Blum como una abrupta cordillera, la del Sur es apenas un suave declive. Empieza uno a recorrer el terreno socialista con la mayor sencillez, y de pronto se encuentra uno en territorio comunista sin darse cuenta. La frontera no era más que un poste y un rótulo. El terreno es de naturaleza igual y la vegetación que la cubre no se diferencia.

¡Pero los radicales! ¡Ah! Al fin y al cabo no son más que unos burgueses. Unos burgueses útiles, porque con su afán de darse tono de liberales, progresistas, etc., le hacen el juego al socialismo; pero unos burgueses al fin, apegados a sus propiedades. La oposición de doctrina no puede olvidarse.

«¿Cómo olvidar la oposición de doctrinas? ¿Tienen acaso los radicales una doctrina? Toman de los conservadores el respeto a la propiedad y de los partidos extremos algunas fórmulas de reformar que no son realizables sino por la dictadura del proletariado (especialidad revolucionaria). El radicalismo terminará ahogándose en el socialismo... del lado del comunismo las afinidades son numerosas. ¿El bolchevismo no la salido del socialismo? Sobre los caracteres generales del régimen futuro de la propiedad, ¿no están conformes las dos Internacionales? Las divergencias de ambos puntos de vista no están más que en los medios.»

DOMINGO INGLES

Es muy conocido (y, a decir verdad, muy apreciado) el sábado inglés. No le ocurre lo mismo al domingo. Sabido es que en Inglaterra el descanso dominical se celebra con tal rigor, que no funcionan los espectáculos y no se verifican partidos de *foot-ball* ni de ningún otro deporte.

El sistema cuenta con enemigos, y de cuando en cuando se pulsa el sentir público en diversas ciudades para ver a qué altura se halla la cuestión. En Manchester—lo leemos en el *Times*—se ha verificado una votación para decidir si debía haber o no deportes y *cine* en domingo. La votación arroja el siguiente resultado:

	VOTOS
Por los deportes en domingo	37.609
En contra	198.063
Por el *cine* en domingo	30.078
En contra	205.643

La cosa está clara. La votación no ofrece lugar a dudas, y el domingo inglés continuará siendo lo que es ahora.

CADA CUAL TIENE SU MODO DE CAZAR AVUTARDAS

Hasta el día todo el mundo reivindicaba el derecho de matar pulgas por el sistema que fuese de su agrado (del agrado del matador). Ahora hay que defender con igual energía que cada cual pueda cazar avutardas por el medio que mejor le parezca.

Porque es el caso que un señor diputado inglés, el almirante Beamish, ha dicho en plena Cámara de los Comunes (*Times* del 26) al discutirse el «bill» de protección a los pájaros:

«Es costumbre en el Sur de España ir a la caza de avutardas en aeroplano.»

¡Noble ejemplo de candidez sajona! ¡Pueblo feliz aquel en que los almirantes dan tal ejemplo de crédula inocencia! Nadie podía pensar que una burla gastada en España resonase en serio en el Parlamento inglés.

Porque creemos que en España las avutardas no se cazan así. Pero si se cazasen convenía reclamar el respeto a nuestro modo especial de cazarlas. Cada cual tiene su modo...

Fumad habanos PUNCH

LIBRERIA GENERAL DE VICTORIANO SUAREZ

Preciados, 48, Madrid

Casa especializada en obras de Derecho, Historia y Ciencias

Teléfono 11.334. Correos, Apartado 32

FUMAD HABANOS ROMEO Y JULIETA

Restablezca su salud y sus energías.

«Siempre que he creído que tenía necesidad de tomar un tónico, he empleado Sanatogen, que me proporciona maravillosos resultados»

Escribe el Ilmo. Sr. Obispo de Lucknow.

El Sanatogen contiene los elementos naturales e indispensables para el buen funcionamiento del cerebro y da nuevas fuerzas a los nervios y al cuerpo. Más de 24.000 médicos del mundo entero han certificado, después de ensayarlo prácticamente, que el Sanatogen no tiene rival como tónico nutritivo.

SANATOGEN

Tonifica los nervios

DE VENTA EN TODAS LAS FARMACIAS

Concesionario: FEDERICO BONET - Madrid

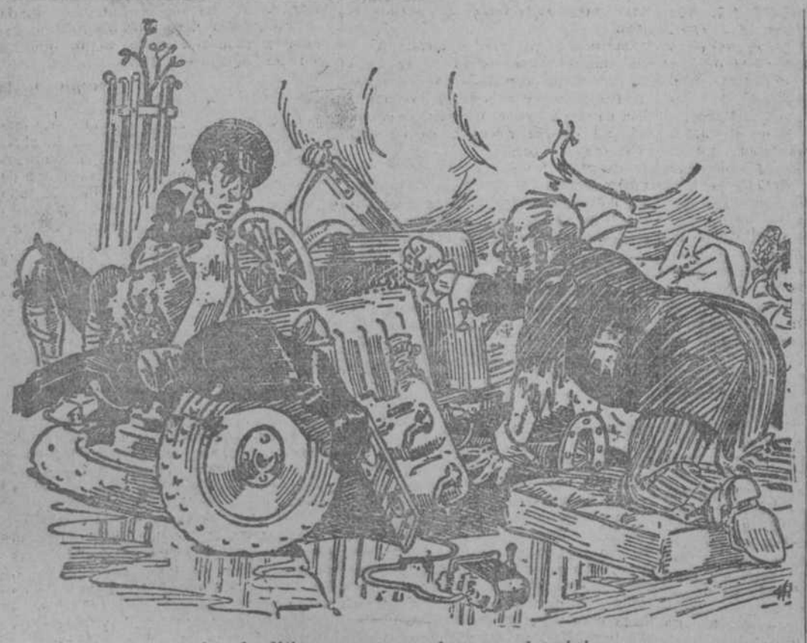

—¡Juan! ¡Que sea ésta la última vez que conduzca yo el coche!

(*Gaiety*, Londres.)

—Otto, cuando llamen al teléfono, no diga usted más «el señor Meier al aparato».

—Es que si no digo que soy el señor, lo ponen verde.

(*Meggendorfer Blätter*, Berlín.)

—¿Ya no eres novio de aquella muchacha, hija de Smith?

—No, ya no.

—¡Hombre afortunado! ¿Y cómo escapaste?

—Me casé con ella.

(*Passing Show*, Londres.)

Un asilo de San Sebastián destruído por el fuego

El expreso de Madrid descarriló al llegar a Granada. Agasajos a los marinos ingleses en Montserrat. El embajador de Francia ha llegado a Valencia. Nuevas escuelas en Zaragoza. Se ha inaugurado el Museo Provincial de Castellón. Procesión misional en Palma

El domingo y el lunes se obtuvo en Vigo una extraordinaria cantidad de pescado

Agasajos a los marinos ingleses

BARCELONA, 28.—La Diputación provincial ha obsequiado hoy a los jefes y oficiales del acorazado inglés *Barham* con una jira a Montserrat. Llegaron cerca del mediodía.

En el restaurant del Monasterio se sirvió un banquete, y el conde de Figols, vicepresidente de la Diputación, pronunció en correcto inglés un discurso elogiando a Inglaterra como garantía de paz y brindando por el rey Jorge V.

El vicealmirante Odges contestó al conde de Figols, elogiando la cordialidad española y brindando por el rey Alfonso XIII.

Mientras se celebraba el banquete, descargó una fuerte granizada.

Los excursionistas se trasladaron por el funicular al pico de San Juan, desde donde admiraron el paisaje.

Anochecido regresaron a Barcelona satisfechos de su excursión.

Divulgación de los Evangelios

BARCELONA, 28.—Ha aparecido el magnífico libro «Sinopsis evangélica», texto griego, del padre Lagrange, de la orden de Predicadores y director de la Escuela Bíblica de Jerusalén. Se acompaña la versión catalana de los presbíteros señores Carreras y Lloveras.

Hasta ahora sólo se había publicado «Sinopsis griega de los Evangelios», y tratando de esto el padre Lagrange con el señor Cambó, en uno de los viajes que éste hizo por Tierra Santa, el señor Cambó le ofreció fundar una institución bíblica catalana y pagar las ediciones de los libros que se necesitaran publicar a fin de dar a conocer fundamentalmente los Evangelios.

La fundación bíblico-catalana comenzó publicando unas notas del mismo padre Lagrange en texto griego y ahora ha publicado otro volumen, acompañando al texto griego la traducción en catalán.

—Ayer se verificó en Santa Coloma de Gramanet la fiesta de la vejez, del Pájaro y del árbol. Varias señoritas repartieron monedas de oro entre los ancianos de la localidad, entre los que figura uno de ciento tres años. Asistieron el capitán general, el gobernador, el presidente de la Diputación y un representante del Obispo de la diócesis.

—En el expreso de Francia han llegado el alcalde, barón de Viver, y el maharajha de Indora, Al Ras, potentado de la India Central.

Los estudios del duque de Alba

BARCELONA, 28.—El Obispo de esta diócesis, doctor Miralles, a fin de facilitar los estudios que viene practicando el duque de Alba, le permitió la entrada en el convento de clausura de Pedralbes, todo él lleno de interesantes obras de arte.

El Prelado acompañó al duque de Alba en la visita que hizo a dicho convento, admirando los famosos frescos de Ferrer y la tumba de la reina Elisenda, fundadora del Monasterio.

—Ayer en el Palacio de la Música se celebró el último acto de la Exposición tradicionalista, organizada por *El Correo Catalán* con motivo de sus bodas de oro.

Pronunció un discurso monseñor Pedro Lisbona, y se descubrieron los retratos de los ilustres periodistas de *El Correo Catalán*, señores Milá Roca y Llauder.

El director del diario, señor Junyet, pronunció unas palabras de agradecimiento a los asistentes al acto.

Un legado importante

BARCELONA, 28.—Dicen de Igualada que don Jaime García Fofas, recientemente fallecido, ha legado 200.000 pesetas para las necesidades del Hospital; otras 200.000 para construir una escuela municipal y 50.000 para el Ateneo de Igualada.

Entrega de dos banderas

BILBAO, 28.—Ayer se celebró en Sopuerta la ceremonia de bendición y entrega de la bandera regalada por suscripción pública al destacamento de la Guardia civil de dicha zona. Asistieron el gobernador civil, el presidente de la Unión Patriótica, señor González Olaso, y otras personalidades y autoridades locales. Después tuvo lugar la entrega de la nueva bandera a los Somatenes del distrito. Se pronunciaron discursos en los dos actos, a los que asistió mucho público. Al mediodía hubo un banquete en honor de las autoridades.

El Museo de Castellón

CASTELLON, 28.—Se ha inaugurado la estatua al pintor Ribalta, obra del escultor castellonense Adsuara.

El acto revistió extraordinaria solemnidad, pronunciando el alcalde un discurso.

A continuación fué también inaugurado el Museo de Castellón en el local del Instituto. De allí pasó la comitiva al Ateneo, donde asimismo inauguróse la Exposición de Arte, en la que figuran obras de Sorolla, Benlliure, Benedito y otros. Destaca una interesante colección de cerámica castellonense.

Terminados los actos, el delegado regio de Bellas Artes de Valencia dió una conferencia sobre la signicación de Ribalta en la historia del arte.

El Museo de Valencia ha pedido al escultor Adsuara que le haga donación del yeso de la escultura de Ribalta.

—A última hora se ha notado en la Exposición de Arte la desaparición de uno de los mejores ejemplares que se conservaban de la cerámica del año 1790, ejecutada por el maestro Vicente Prast. Hace pocos días se intentó comprar en 6.000 pesetas.

Drama en un cortijo

GRANADA, 28.—En el cortijo denominado «La Riojana», del término de Gualchos, donde habita el carabinero Ginés García Marcos, se presentó una hija de éste, llamada María, diciéndole que acababa de reñir con su marido, Francisco Castillo Sánchez, y por esta causa abandonaba el domicilio conyugal, yendo a refugiarse en el de su padre. Momentos después llegó Francisco en busca de su esposa, promoviéndose entonces una discusión, durante la cual este último intentó agredir con una navaja a su mujer y a su madre política, por lo que intervino un hermano de aquélla, de catorce años, llamado Rafael, que disparó una pistola sobre Francisco, matándole.

Trenes retrasados

GRANADA, 28.—El expreso de Madrid llegó ayer con dos horas de retraso a consecuencia de haber descarrilado cerca de Baeza un tren de mercancías. Al entrar en la estación de Granada dicho expreso descarrilaron la máquina y el furgón de cola, originándose gran pánico entre los viajeros. No hubo desgracias personales.

—El campanero de la Catedral, Esteban Rodríguez Reyes, de treinta y siete años de edad, sufrió un desvanecimiento y cayó desde la torre, a 40 metros de altura, a la calle, matándose.

El C. de Riegos de Barcelona

LERIDA, 28.—En el salón de sesiones de la Diputación se ha verificado una Asamblea con objeto de procurar la mayor asistencia al Congreso Nacional de Riegos, que tendrá lugar en Barcelona del 6 al 12 de junio. Presidió el acto el gobernador, señor Monjardín, concurriendo representaciones del Consejo de Fomento, Diputación, Canal de Aragón, Canal de Urgel, Instituto Agrícola Catalán de San Isidro y de otras entidades.

El gobernador glosó la importancia del Congreso y se congratuló del progreso observado en la provincia, que ayudará al engrandecimiento de la patria.

El barón de Esponella hizo historia del Congreso de Riegos celebrado en Sevilla, Valencia y Zaragoza y de la importancia que tiene para las regiones regantes. Hablaron también otras personalidades, verificándose por último la inscripción de varias Asociaciones como congresistas. Han prometido la asistencia al Congreso otras entidades.

El señor Yanguas en Málaga

MALAGA, 28.—El señor Yanguas Messía almorzó en la residencia de los Agustinos, invitado por el rector, padre Ambrosio Hidalgo, que fué profesor del ex ministro en la Universidad de El Escorial.

El señor Yanguas marchará el miércoles a Linares.

—Esta mañana regresó a Madrid el general de Ferrocarriles, señor Avilés.

Procesión misional en Palma

PALMA, 28.—Continúan los actos misionales con gran brillantez. Ayer tarde se verificó una procesión, a la que asistieron treinta mil fieles, que cantaron el rosario durante el trayecto. La cruz misional, que iba a la cabeza de la procesión, era llevada por distinguidas personas. En el cementerio pronunció una sentida plática el padre Rosselló, franciscano, entonándose después un responso. La procesión regresó a la Catedral, donde todos los fieles desfilaron devotamente ante la imagen del Santo Cristo de la Sangre.

—Procedentes de Barcelona llegaron ayer los duques de Alba, el barón de Segur y la duquesa de Dúrcal. Visitaron el castillo de Bellver, propiedad del Real Patrimonio, y por la tarde, acompañados del conde de Peralada y del capitán de Estado Mayor Roca de Togores, hicieron una excursión en *auto* por Valldemosa, Deya y Sóller. Hoy probablemente marcharán a ver las famosas cuevas de Drack, en Manacor, y las de Artá. Los duques de Alba, de quienes hablan con elogio los periódicos, permanecerán varios días en las islas.

Asilo destruído por el fuego

SAN SEBASTIAN, 28.—A las nueve de la noche se incendió el Asilo de la Caridad, quedando destruído rápidamente, a pesar del esfuerzo realizado por los bomberos.

Las pérdidas son enormes.

Actualmente se hallaban recogidas en dicho establecimiento 20 personas, y a diario se repartían en el mismo entre los pobres más de 500 raciones de comida. También acostumbraban a recogerse allí los obreros repatriados faltos de albergue.

Sostenían el asilo la Diputación y el Ayuntamiento.

A última hora de la noche celebraron una conferencia el alcalde y el gobernador para tratar de las consecuencias del incendio, acordando habilitar el antiguo cuartel de Ingenieros para recoger en él hasta 60 asilados.

También acordaron pedir al regimiento de Sicilia sus cocinas de campaña para condimentar en ellas la comida que a diario se facilita a los pobres.

Del edificio incendiado, sólo han quedado en pie las paredes del comedor.

Existe el propósito de comenzar inmediatamente la reconstrucción del asilo.

Traslado de restos

SAN SEBASTIAN, 28.—En Tolosa se ha verificado el traslado de los restos del general Dujiol al nuevo cementerio. Presidieron el acto el delegado gubernativo, en representación del gobernador; el presidente de la Diputación y el Ayuntamiento en corporación.

Los restos fueron trasladados a hombros de varios supervivientes de la guerra de Filipinas, que sirvieron con el general Dujiol.

Al terminar el acto se enviaron telegramas de salutación a Primo de Rivera.

Descarrilamiento sin consecuencias

SEVILLA, 28.—El expereso de Madrid llegó ayer con siete horas de retraso a causa de haber descarrilado en Despeñaperros por un desprendimiento de tierras. El tren se precipitó sobre un mercancías, causando destrozos en algunos vagones. No ocurrieron desgracias personales. Una vez expedita la vía, el convoy reanudó su marcha, llegando a Sevilla a las cinco de la tarde.

Centenario de una congregación

SEVILLA, 28. — Numerosos turistas miembros del Club Automóvil de Baviera, que se encuentran en Sevilla, estuvieron ayer en el Ayuntamiento en visita oficial, admirando las obras artísticas, especialmente del Archivo. El concejal señor Zbikowski les dió la bienvenida en alemán en nombre de Sevilla, contestando el jefe de la expedición, agradeciendo las atenciones que recibían en Sevilla. Después el alcalde les obsequió con un vino de honor. Por la tarde visitaron la necrópolis de Carmona, deteniéndose en Mairena del Alcor, donde fueron obsequiados con una merienda.

—La Congregación de San Luis de Sevilla ha cumplido el día 25 el primer centenario de su constitución. Fué el primer congregante el Cardenal Cienfuegos, a la sazón Arzobispo de Sevilla.

Se ha celebrado tan fausta fecha con un solemne Tedéum en la capilla de las Congregaciones. En la semana de Pasión habrá ejercicios espirituales. En el mes de mayo se verificarán varios actos, concurriendo representaciones de varias Congregaciones de España. También se celebrará con gran esplendor la fiesta del día de San Luis.

—La Federación de Sindicatos Femeninos de Nuestra Señora de los Reyes celebró ayer la distribución de los premios. Asistieron las infantas doña Luisa y doña Isabel Alfonsa y el Cardenal Ilundain y numerosas damas. Se leyó la memoria anual de la Federación y el canónigo don Balbino Santos pronunció un interesante discurso sobre «El Hogar Cristiano».

Un hotel en Eritaña

SEVILLA, 28.—Esta mañana le han sido presentados al alcalde los planos para la construcción en el solar de la popular Venta Eritaña de un gran hotel que llevará el mismo título. Este hotel constará de 500 habitaciones y servirá para alojamiento durante la Exposición Iberoamericana. Después se convertirá en pisos para inquilinos.

* * *

SEVILLA, 28.—Esta tarde en el barrio de Triana un camión de viajeros de la matrícula de Sevilla atropelló a la anciana Dolores Herrera, de setenta años.

Conducida a la Casa de Socorro, fueron inútiles los auxilios que se la prestaron, ya que falleció a poco de ingresar.

—En el río Guadaira ha sido hallado el cadáver de un hombre. El Juzgado se personó en el lugar del suceso, instruyendo las primeras diligencias. En la ropa se le encontraron documentos a nombre de Juan José Santiago, natural de Carmona.

El embajador de Francia

VALENCIA, 28.—En automóvil, y procedente de Madrid, ha llegado el embajador de Francia, conde de Peretti della Roca, acompañado de su hija y de la condesa del Asalto.

La primera visita la hicieron a la capilla de la Virgen de los Desamparados.

El Ayuntamiento ha ofrecido un banquete en los Viveros al embajador, y mañana la colonia francesa le obsequiará con un almuerzo.

Abundancia de pescado

VIGO, 28.—Ayer y hoy los vapores pesqueros están trayendo gran cantidad de castañeta, habiéndose vendido en la Lonja del Berbes 33.044 pares cuyo valor, a un término medio de 1,12, ascendió a pesetas 37.009.

Esta abundancia de pescado causó gran alegría entre marineros e industriales de ese ramo, pues hacía varios días que venía notándose gran escasez de pescado.

Nueva cofradía en Zamora

ZAMORA, 28.—Se ha constituído oficialmente la nueva Cofradía titulada de Nuestra Madre de las Angustias, integrada por 800 señoras y 300 caballeros, que inaugurará sus cultos en Semana Santa. Los hombres vestirán en las procesiones túnica blanca con capuchón gro y las señoras el hábito de los Dolores. Saldrá la noche de Viernes Santo con el nuevo grupo escultórico la Vuelta del sepulcro.

Se ha nombrado Junta directiva, que presidirá don Antonio Rodríguez, ex diputado liberal.

—Mañana regresará de Madrid el Orfeón Coral, a quien se prepara un gran recibimiento.

Un borracho irascible

ZARAGOZA, 28.—En la madrugada última, y en la plaza del Teatro, el vigilante nocturno Julián Martínez, al ver un hombre embriagado que estaba gritando y escandalizando, le indicó que se callase, pero en vez de hacerlo caso el beodo la emprendió a golpes con el vigilante. Este tocó el silbato y acudieron unos guardias de Seguridad, que después de forcejear con el borracho lograron reducirle. Conducido a la Casa de Socorro se le apreció un ataque de alcoholismo agudo. Se llama Enrique García. También fué detenido Félix Ferrer, de veintitrés años, por protestar contra la detención del beodo.

—De un convoy de mercancías en la estación de Cortes se cayó a la vía el mozo de tren Ignacio San Agustín, pasándole varios vagones por encima. En el mismo tren fué conducido a Gállur, donde se le hizo la primera cura, ingresando después en el Hospital de esta ciudad.

Nuevo grupo escolar

ZARAGOZA, 28.—En el pueblo de Villanueva del Gállego se ha verificado el acto de inaugurar el grupo escolar Allué Salvador, dedicado al alcalde de Zaragoza.

Para asistir a dicha ceremonia se trasladaron a Villanueva, además del alcalde, los delegados gubernativos, señores Garbalena y Alonso, representantes de la Diputación y Ayuntamiento, Universidad, Instituto y otras entidades.

Al llegar al citado pueblo fueron recibidos por el vecindario. Seguidamente el cura párroco bendijo el grupo escolar. El gobernador civil interino, el alcalde de Villanueva, el inspector provincial de Primera Enseñanza, señor Mazo, y otras personalidades pronunciaron discursos de elogio para el señor Allué Salvador.

Los invitados fueron obsequiados con un *lunch*.

A M A Y A
NOVELA HISTORICA DEL SIGLO VIII
F. Navarro Villoslada
Nueva edición, en un tomo, de 1.053 páginas, encuadernado en tela,
PESETAS, SEIS
APOSTOLADO DE LA PRENSA
SAN BERNARDO, 7. MADRID (8)

FIGURAS DE ACTUALIDAD

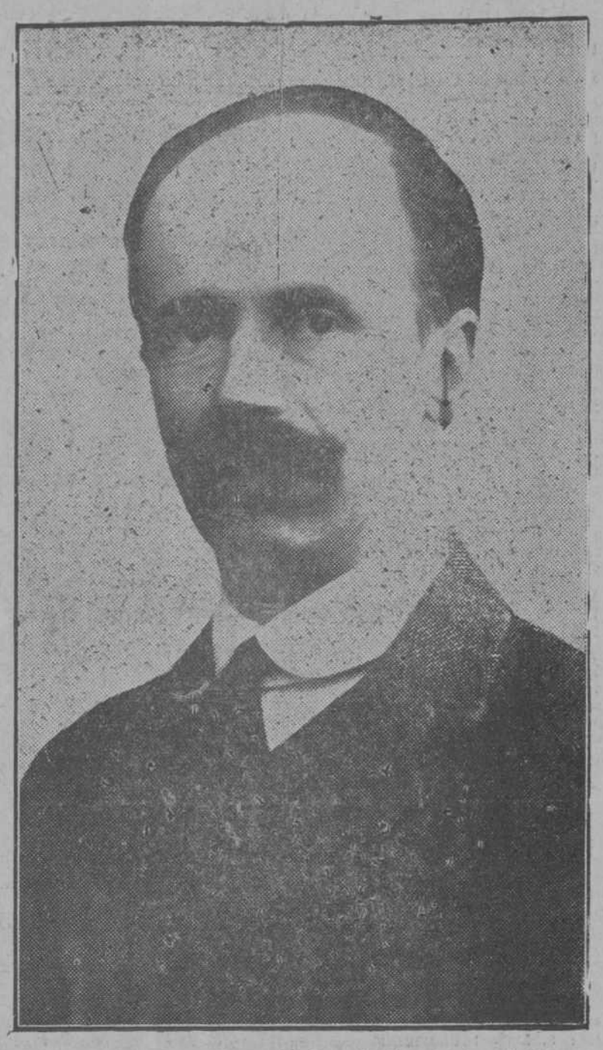

El conde de Bethlen, presidente del Consejo de ministros de Hungría

Una ofensiva de Prensa mundial ha proyectado espesas sombras sobre el ilustre político húngaro. Tarde o temprano se le hará justicia. Se le diputará por gobernante sereno, frío, reservado, enérgico; hombre de tantos alientos cuantos fueron precisos para reconstituir aquella nación húngara, destrozada por la guerra, primero, y por el bolchevismo de Bela Kum, después. Que tal ha sido la obra realizada por el conde de Bethlén, en íntima colaboración con el almirante Horthy.

El conde de Bethlén lleva seis años en la presidencia del Gobierno de su país. En breve irá a Roma, como es sabido, para concertar un Tratado de amistad italohúngaro. En el abarrascado panorama de la Europa Central cualquier incidente—este Tratado, por ejemplo—afecta a la distribución y enlace de los elementos que allí y en los Balcanes mantiénense en agitación perpetua...

El Nuncio a Madrid

El domingo bendijo la primera piedra del Asilo Municipal de Pamplona

PAMPLONA, 28.—Ayer mañana, acompañado del Arzobispo de Valencia, Obispos de Pamplona y Lérida, gobernador civil, alcalde de esta capital y Comisión de la Diputación, marchó el Nuncio a Elizondo para imponer al párroco, don Mauricio Berecoechea, las insignias de Prelado doméstico de Su Santidad. El acto se verificó en el templo parroquial, y después de la misa hubo recepción popular en el salón del Ayuntamiento y un banquete en el salón de la parroquia, regresando la comitiva por la tarde a esta capital. Se le hizo un recibimiento y despedida entusiastas.

A las siete de la tarde monseñor Tedeschini colocó y bendijo la primera piedra del futuro edificio para la Casa de Misericordia y Asilo Municipal, asistiendo todas las autoridades y mucho público. Al terminar la ceremonia el Nuncio se retiró indispuesto; pero, afortunadamente, se repuso al poco rato.

Monseñor Tedeschini ha marchado esta mañana a Madrid, acompañándole hasta Alsasua en automóviles los Prelados de Pamplona y Lérida, el gobernador civil y Comisiones de la Diputación y Ayuntamiento.

COCINAS DIEZMA
las mejores y más baratas, CAVA BAJA, 4.

Sanjurjo en Senhaya

Las fuerzas indígenas luchan con un núcleo disidente de los que actuán en ambas zonas

PARTE OFICIAL.—Continúa la concentración de fuerzas para reducir los núcleos de disidentes a que se refería el parte de ayer que siguen sosteniendo combates con las fuerzas jalifianas que guarnecen las cabilas del Sur del Rif, en las que se hallan aquellos elementos disidentes.

* * *

En la Dirección general de Marruecos y Colonias facilitaron el siguiente parte oficial:

«Las fuerzas indígenas establecidas en Tagsut, la más excéntrica y alejada de todas las cabilas rifeñas, han sostenido rudo combate con un fuerte núcleo disidente, de los que simultáneamente actúan entre la zona francesa y la nuestra.

Se concentran fuerzas para combatir con toda energía ese foco rebelde.

Diferentes emboscadas es... as en otras cabilas de la zona han hecho a los rebeldes varios muertos, que han sido recogidos con sus armamentos.»

SANJURJO A SENHAYA

TETUAN, 28 (a las 19,45).—En las primeras horas de la mañana de hoy marcharon a Ceuta los generales Sanjurjo y Goded, acompañados de sus ayudantes, comandantes Sacanell y Martín Montalvo, y el de Estado Mayor don Miguel Iglesias, embarcando todos seguidamente en un *hidro* Donnier, que amaró en la bahía de Alhucemas a las once de la mañana.

El viaje del general en jefe tiene por objeto inspeccionar la zona de vanguardia y especialmente las posiciones que conviene conservar para las próximas operaciones políticas que se realizarán en la confederación de Senhaya y el nombramiento de algunas autoridades indígenas de significado prestigio, siendo probable que invierta en esta labor el general Sanjurjo algunos días.

Imposición de insignias en la Unión Patriótica

Un vivá a Mussolini del marqués de Estella

En el salón de actos de la Unión Patriótica de Madrid pronunció a primera hora de anoche un breve e interesante discurso el presidente del Consejo. Se celebraba la imposición de las placas de la Corona de Italia a los señores Gavilán, Aristizábal, Valdés, Fernández Moreno y Colomer, en quienes ha agradecido así el Gobierno de aquella nación la acogida que la Unión Patriótica ha dispensado a los conferenciantes fascistas que han desfilado por Madrid. Presidían, juntamente con el marqués de Estella, el encargado de Negocios de Italia conde Di Viola, el secretario general de Estado don Fernando Espinosa de los Monteros y el alcalde de Madrid, conde de Vallellano.

El general Primo de Rivera comentó efusivamente la significación del acto, que demuestra, dijo, la adhesión de dos países latinos a una misma fórmula política que tiene valor universal. Por si fuera poco—añadió—las afinidades de temperamento, de geografía, de historia, en una palabra, de raza y civilización entre las dos naciones latinas, un mismo fenómeno social, acaecido casi simultáneamente las preservó de una fiebre disolvente y destructora para combatir o contener siquiera cuyos estragos no servían caducos, deleznables sistemas que malbarataban y desacreditaban la función de gobernar. El fenómeno consolador que, claro que con modalidades distintas, porque cada país conserva siempre su peculiar psicología, la reacción contra males que amenazaban hasta la raíz misma de la existencia del Estado. En Italia recogió y propulsó aquel movimiento un hombre genial, a quien en varios siglos, la posteridad saludará su huella en la Historia. (*Grandes aplausos.*) Me cupo en España a mí, la suerte de interpretar, modestamente, análogas ansias de rectificación y engrandecimiento. Pero el Rey de la nación hermana, como nuestro Rey, procedieron en todo momento constitucionalmente al consagrar un advenimiento que no habían aprobado ni favorecido, confirmando con su confianza la investidura popular que los hombres elegidos traían. (*Muchos aplausos.*)

A la fineza del Gobierno de Italia, el de España corresponderá condecorando a las personalidades fascistas que desfilaron por estos salones de la U. P.

El encargado de Negocios de Italia habló luego en términos no menos expresivos. Este acto—dijo—no es propiamente una galantería de los que estén en uso en las relaciones internacionales, sino una demostración de solidaridad y fraternidad entre Italia y España.

El señor Gavilán dió las gracias en nombre de sus compañeros, y en el suyo propio, por las insignias que recibía del conde Di Viola.

La inmensa concurrencia que llenaba el local aplaudió calurosamente a los oradores y vitoreó a Italia y a España, a sus Reyes y a sus gobernantes. El marqués de Estella dió un viva que recordó a algunos de sus oyentes la salutación que personalmente dedicara a Mussolini en Roma. Dijo anoche así el marqués de Estella: «Viva el presidente ejemplar y guión de este movimiento universal, Benito Mussolini.»

En noviembre de 1923 se expresó en estos términos: «Sois el apóstol de la campaña dirigida contra la disolución y la anarquía que iban a iniciarse en Europa.»

Una granizada en Barcelona

El Tibidabo quedó completamente blanco

El Duero ha experimentado una enorme crecida

Anoche quedó Irún a obscuras

BARCELONA, 28.—Esta tarde ha caído en la ciudad una fuerte granizada. El Tibidabo ha quedado completamente blanco.

Pérdida de un barco pesquero

FERROL, 28.—A la altura de Monteblanco el vapor «Zagoas», dedicado a las faenas de la pesca, sufrió un fuerte bandazo, yéndose a pique.

Los náufragos fueron recogidos por otra embarcación que acudió en su auxilio.

La estación del Arsenal recibió un radio de un barco griego que desde alta mar pedía auxilio.

Más tarde se supo que un remolcador había acudido en su socorro.

Con otro remolcador holandés fué convoyado el «Tritón», que así se llama el buque, a este puerto, donde será varado en el dique para repararlo, pues tiene grandes destrozos.

También ha entrado el remolcador holandés «Lauveroie», que el día 24, en la costa francesa, perdió un lanchón que llevaba a remolque, pereciendo los tripulantes de la barcaza, a pesar de los esfuerzos que se hicieron para encontrarlos.

Granizo en Jaén

JAEN, 28.—Hace un tiempo crudísimo. Anoche granizó fuertemente y durante largos ratos.

En La Carolina

LA CAROLINA, 28.—Continúa el mal tiempo, lo cual viene a agravar la gran crisis de trabajo que había, por paralización de las minas, al no poderse efectuar tampoco en el campo las labores propias de la estación.

Irún a obscuras

SAN SEBASTIAN, 28.—Dicen de Irún que a consecuencia del temporal vinieron a tierra algunos de los hilos conductores de la energía eléctrica. Por este motivo la población ha quedado a obscuras.

Crecida del Duero

ZAMORA, 28.—Por las últimas lluvias, el Duero ha experimentado una gran crecida, arrastrando la corriente vigas de molinos harineros, que han quedado paralizados al quedar aislados.

Se anuncia otra crecida, tomándose precauciones contra posibles desbordamientos.

AL GUERO É HIJO
INDUSTRIAS ARTISTICAS
ÚNICA CASA EN ESPAÑA CON TALLERES MECANICOS DE
ESCULTURA
DECORACION
MARMOLES
BRONCES
EBANISTERIA
GALVANOPLASTIA
MALDONADO 5 · TEL. 55816.

Asamblea arrocera en Valencia

Contra la nueva acotación de tierras para el arroz

Se piden primas para la exportación

VALENCIA, 28.—Con asistencia de todas las entidades arroceras y Sindicatos agrícolas de Tortosa y Valencia se ha celebrado la asamblea arrocera que ha revestido extraordinaria importancia.

Se hallaban representadas más de doscientas sociedades.

Hicieron uso de la palabra los ingenieros señores Reig, Alvarez González, y Mora, los presidentes de la Federación del Ebro, Cámara Agrícola de Valencia y Arrocera de Sueca.

Todos los oradores explicaron las causas de la crisis porque atraviesa la industria arrocera, y haciendo indicaciones para su remedio. Todos expresaron el temor de que esta crisis sufriera una larga y definitiva agravación si se accede a acotar las riberas del Guadalquivir.

Después de larga y laboriosa discusión se aprobaron las siguientes conclusiones:

Primera. Que mientras subsista la actual crisis se deniegue en absoluto en España toda nueva acotación de tierras para dedicarlas al cultivo del arroz.

Segunda. Ante la imposibilidad de exportar el actual «stock» y con el fin de que el problema no se agrave más la próxima temporada se solicite la concesión de un crédito tan amplio como posible sea para dedicarle a compensaciones para la exportación de arroz con arreglo al decreto de abril de 1924.

Tercera. Necesidad de la inmediata convocatoria de una conferencia arrocera autorizada por el Gobierno.

Cuarta. Constitución de una Federación arrocera única para Tortosa y Valencia.

SIN REGALOS
Cafés tueste natural absolutamente puros. ISIDRO LOPEZ COBOS, Génova, 4. Molino. Teléfono 30.137

Obregón dispuesto a suceder a Calles

MEJICO, 28.—El general Obregón ha declarado que, aunque no le seduce la vida pública, él está dispuesto a obedecer a la opinión pública en el caso que fuese necesario presentar su candidatura a la presidencia de la república.

Esta declaración se estima como un deseo de presentar su candidatura en la próxima campaña para las elecciones presidenciales.

Apertura y reparación
DE CAJAS DE CAUDALES. CONFIENOS SUS TRABAJOS DE CERRAJERIA
Vda. e hijos de R. Gosálbez, CAÑIZARES, 1.

Declaraciones del jefe del Gobierno

La Nación publicó anoche unas declaraciones del marqués de Estella, en las que el presidente del Consejo, al discurrir acerca de cómo entiende la censura de Prensa emite algunos conceptos interesantes, ya de índole actual, ya de índole retrospectiva.

«Vaya por delante la declaración mía de que si toda la Prensa se inspirara en principios de gran prudencia e imparcialidad, con conocimiento de su misión, de su influencia y de sus responsabilidades, la censura acaso no fuera precisa. Pero desgraciadamente hay periódicos de tal sectarismo y apasionamiento que indispensablemente necesitan freno. Otros, por su ligereza en recoger versiones del arroyo, y algunos, los menos, porque no pueden sustraerse al interés industrial de determinadas campañas, requieren la intervención constante de un organismo censor que impida lleguen al público versiones erróneas, propagandas nocivas, excitaciones violentas, difamaciones injustificadas...

Marruecos, Cuba y Filipinas

Voy a enumerar a usted las cosas que se han hecho y no se hubieran podido hacer con libertad de Prensa. En primer lugar: Marruecos. Mi primer viaje allí, preparatorio del repliegue de Xauen, tuvo sus dificultades y choques con el espíritu bravo e impulsivo de muchos militares, a los que no podía exponer todas las razones y consideraciones que fundamentaban mi plan. Además, yo había hecho, pocos meses antes, un movimiento político, que aun aceptado por el país e inspirado en su bien y en su opinión, apoyé en el Ejército. Era temerario descontentar a éste; pero el Directorio y yo no veíamos otro modo de evitar en 1924 un derrumbamiento general de mayor gravedad que el de 1921, que el repliegue o enviar a Marruecos 100.000 hombres más, opinión que mantenían algunos militares.

No los había en España sin llamar a las reservas ni material y ganado para ellos.

Además, yo tenía la convicción, según consigné en mi orden general del final del repliegue, de que antes de los dos años de terminarlo ocuparíamos el país y volveríamos a entrar en Xauen triunfantes y con pocas fuerzas. Así ha sido; pero para ello era preciso salvar el núcleo del Ejército, moralizarlo, reorganizarlo, prepararlo técnicamente, seleccionar mandos y dar al cabecilla rebelde la estocada en el corazón: en Axdir.

Todo se ha hecho merced a colaboraciones militares insuperables, a la bravura de las tropas, a la asistencia leal del Directorio y del Gobierno y al silencio de la Prensa, pues si ésta, libre, hubiera discutido mi prestigio militar y hubiese excitado rivalidades y partidismos con otros mandos, como se intentó por todos los medios, y hubiese censurado el plan y excitado el sentimentalismo del país, a estas horas el asunto de Marruecos hubiera terminado ya en una hecatombe vergonzosa. Lo mismo hubiera ocurrido con Cortes abiertas. Los que hemos vivido el 98 y sabemos por qué salieron Martínez Campos, de Cuba, cuando aquello estaba casi arreglado, y la escuadra Cervera del puerto de Santiago, y por qué se incrementó la insurrección de Filipinas y fuimos a la guerra con los Estados Unidos, tenemos poco que aprender en los libros que no nos haya antes enseñado la dolorosa realidad.

Relaciones internacionales

No digo nada cuando se trata de problemas de carácter internacional o de juicios sobre la política de otros países. Sin las convenientes restricciones en esto, Italia y su régimen fascista, no obstante contar en España con gran número de partidarios, hubiesen sido tan combatidos por los de otras tendencias, que acaso las muy cordiales relaciones existentes entre los dos pueblos y los dos Gobiernos no lo fueran tanto. Sin contar que muchas veces se ha intentado la maniobra de combatir las cosas de Italia para de rechazo herir las nuestras, nuestro régimen, *que tenemos el deber ineludible de defender* (subraye usted esto también). Y con motivo de la intervención de Norteamérica en Nicaragua, arrogándonos papeles que no nos corresponden, hubiésemos llegado a la tirantez con aquel país y a dificultades de diversos órdenes. Y otro tanto sucedería de haber consentido que una parte de la Prensa jaleara y otra censurara con excesiva dureza la actuación del Gobierno de Méjico. Para lograr el derecho al respeto de los actos del pueblo y Gobierno propios es preciso ser muy prudente en el examen público de la actuación de los extraños.

Un caso bien notorio de difamación.

El presidente aduce por vía de ejemplo un suelto, cuyo autor, un periodista catalán, ha sido condenado a varios meses de destierro a 100 kilómetros de su residencia habitual, donde se intentaba difamar al marqués de Estella a propósito de la caída que ha sufrido en su despacho.

El concepto de la libertad.

La libertad y sus esenciales postulados, los mismos derechos del hombre, tienen ocasión de ejercitarse en todos los recursos legales puestos a disposición de los ciudadanos y en la facultad de cada uno de opinar a su antojo; pero sin intento de llevar a la convicción de los demás doctrinas y juicios que el Gobierno, encargado en cada momento de orientar la vida del pueblo, no comparte y no ha de patrocinar. Cuando los temas son, por su naturaleza, apropiados a la pública discusión (literarios, económicos, científicos), si no se les pretende sacar de su cauce y carácter, encuentran vía libre.

Termina el marqués de Estella que aunque no cree perfecto el régimen actual de censura, en ella, con ciertas modificaciones, encuentro las normas más eficaces y convenientes para todos—pueblo, Gobiernos y periódicos—; de un régimen de Prensa que no dañe al país y evite que entre tanto periódico y periodistas de buena fe, de vocación, cultura, moral y patriotismo, se deslicen corsarios que dañen gravemente los intereses supremos de la sociedad y los de la misma Prensa.

La real orden sobre educación premilitar

Ayer firmó el presidente del Consejo la real orden sobre educación premilitar.

El Deportivo coruñés eliminado del Campeonato de España

Los representantes madrileños vencieron a los de Extremadura. El F. C. Barcelona ganó al Real Murcia con un tanteo difícil. Cuarto día de carreras de caballos en Madrid

PRIMERA DIVISION

Campeones

MURCIA, 28.
F. C. BARCELONA, campeón de España ..... 2 tantos.
*R. Murcia F. C. ..... 1 —

Los murcianos han probado en este partido que su triunfo sobre el Valencia no fué obra de la casualidad. El Barcelona jugó más en el primer tiempo; pero conviene tener presente que de buenas a primeras, la táctica del equipo local fué más bien de franca defensiva. Samitier marcó el primer tanto cuando faltaban diez minutos para terminar la primera parte, y Pedrol cuando faltaba un minuto escasamente.

La reacción murciana fué eficaz en el segundo tiempo, que logró dominar en líneas generales. Castro marcó su tanto, lo que procuró mayor entusiasmo al equipo.

Arbitro: señor Martín. Equipos:

F. C. B.—* Platko, Walter—Muntané, Arnau—Castillo—Carulla, * Piera—Sastre—* Samitier—* Sagibarba—Pedrol.

R. M. F. C.—Jusep, Flores—Roselló, Marcos—Prats—Josechu, Castelló—Alvarez—Zamora—Castro—Julio.

Subcampeones

BARCELONA, 28.
C. D. EUROPA ..... 3 tantos.
Cartagena F. C. ..... 0 —

Al comienzo del juego, el árbitro castiga unas manos de Pelaó y el público protestó, haciendo perder a aquel la serenidad. El dominio del Europa fué decidido en la primera parte. Su contrario se defendía mal y suerte tenía el portero, que se acreditó de excelente.

Bestif marcó un tanto en un lío, originado por un *corner*. Otro, conseguido por Cros, fué anulado por *offside*.

El Cartagena reaccionó en la segunda parte, llegando a un dominio, que se le desvanecía pronto. Dos pelotas cartageneras dieron en el palo.

El Europa, en cambio, marcó dos tantos por obra de Bertif, rematando un pase de Pellicer, y el otro de Alcázar, recogiendo un pase de Cros.

SEGUNDA DIVISION

Campeones

BADAJOZ, 28.
REAL MADRID F. C. ..... 7 tantos.
*C D. EXTREMEÑO ..... 1 —

Se ha registrado el *record* de entrada en Badajoz para este partido, a pesar de que el tiempo se presentó indeciso.

El primer tiempo se desarrolló con dominio indistinto, finalizando con 2—1. Félix Pérez marcó a los cinco minutos de empezar. El extremo izquierdo extremeño fusila a pocos metros el único tanto. Y el segundo de los madrileños lo marcó Peña al rematar un saque de esquina.

En el segundo se impuso totalmente el Real Madrid por la superioridad de su técnica. Marcó cinco tantos más. El árbitro estuvo mediano. El público ovacionó a los jugadores madrileños.

Arbitro: señor Melcón. Equipos:

R. M. F. C.—Martínez, Escobal—Quesada, Mejías—L. Peña—*J. M. Peña, Muñagorri—L. Uribe—† Monjardín—F. Pérez—† Del Campo.

C. D. E.—Plácido, Alfredo—Ramón, Martínez—Gordón—Vicente, Marino — Capdevila—Murube—Cabeza—Virel.

Subcampeones

*ATHLETIC CLUB ..... 3 tantos.
(Suárez, Triana, Ortiz)
Club Patria ..... 1 —
(Gascón)

Poco menos de media entrada en el Stadium, casi tanta como en los consabidos tendidos. Después de la presentación del Extremeño, muchos creyeron que este partido sería una seguda edición. Y los que así pensaron no se han equivocado, si no en el tanteo, por lo menos en el aburrimiento.

El Club Patria juega poco—así empiezan todos—, si bien un poco más que los campeones de su región. Con esto, los atléticos pudieron disponer de una tarde, no sólo de entrenamiento, sino de una exhibición buena, hasta brillante. Pero el Athletic no quiso jugar.

Y menos mal que conocemos a nuestros clásicos. Por esto, cabe pensar que se han reservado para el domingo próximo en Sevilla. Allí tienen que jugar como saben; de lo contrario, se exponen a un fracaso. Un equipo en que todos sus jugadores poseen un exagerado amor propio y un indiscutible cariño a su Club, no ha de jugar contra el Betis como lo hizo el domingo con el Patria, completamente para pasar el rato.

El encuentro en sí merece pocas líneas. Dominó el Athletic en los dos tiempos, más en el segundo tiempo; pero queda indicado que no se emplearon sus jugadores. Con 1-0 terminó el primer tiempo a favor del equipo local.

Los extremeños poseen una buena defensa. Lo menos bueno del equipo es la línea de ataque.

Arbitro: señor Espinosa. Equipos:

A. C.—Sancho, Galdós—Olaso, Marín—Tuduri—Ugalde, Suárez—Triana—Palacios—Ortiz—De Miguel.

C. P.—Alvarez, Morán—Conejo, Domínguez—Llinás—Ponce, Terrero—Gascón—Flores—Rafaelillo—Rodríguez.

TERCERA DIVISION

Campeones

ZARAGOZA, 28.
REAL SOCIEDAD ..... 4 tantos.
*Iberia Sport Club ..... 2 —

Los donostiarras no han jugado como se esperaba; se dejaron dominar en la primera parte, marcando en ella un tanto por un *penalty* dudoso. Los ibéricos se habían apuntado dos tantos.

En el segundo tiempo cambió la de coración, dominando entonces los realistas, que lograron tres tantos.

El público no estuvo conforme con la actuación del árbitro, señor Ezcurdia, ni con la de Campos, jugador que perteneció a la Real Sociedad.

Subcampeones

IRUN, 28.
*REAL UNION ..... 6 tantos.
R. Zaragoza F. C. ..... 1 —

Los equipos se alinean de la manera siguiente:

Real Zaragoza.—Zubeldía, Urdiroz—Montesinos, Pujana—Dauden—Arilla, Cano—Lozano—Buylla—Peiró—Costa.

Real Unión.—Emery, Alza—Berges, Irigueiro—† Gamborena—Tell, † Echeveste—Regueiro—† René—Eceizabarrena—Garmendia.

El dominio es francamente irunés y en un bonito avance van con el balón René, Eceizabarrena y Regueiro.

El portero aragonés, que ve encima el primer *goal* irunés, se lanza a los pies de René para arrancarle la pelota, pero no lo consigue.

René con tranquilidad mete el pie y marca el primer *goal* para su equipo.

De vez en cuando, y por el ala derecha, el Real Zaragoza juega bien. Momentos después viene el primer *goal* para los de Zaragoza. En un cambio de juego al ala izquierda se aprovecha Peiró, y haciéndose con la pelota avanza y marca el único *goal* para su equipo. El tiro fué magnífico y Emery no pudo pararlo.

Llega el empate con gran contento de los «maños».

En este momento se crecen los aragoneses y hacen juego de gran calidad. Pero esto dura poco tiempo, pues reacciona Irún, y a lmomento, en un magnífico avance, Regueiro logra el desempate.

En un avance de la línea delantera se produce un lío ante la puerta aragonesa, que es aprovechada por Garmendia, quien mete *goal*, que no es concedido porque hay claramente una entrada al portero.

Los iruneses siguen dominando, y René aprovecha un hueco, para marcar el tercer *goal* para su equipo.

La Providencia está en la puerta, pues de lo contrario el desastre hubiera sido grande.

René hace filigranas, y pone el balón a los pies de Eceizabarrena, que marca el cuarto *goal* a los treinta y ocho minutos de juego.

Segundo tiempo

Los iruneses se solazan con pases maravillosos ante la puerta, pero sin buscar el remate.

Ante esta actitud de los bidasotarras parte del público protesta.

Por fin Echeveste logra un *goal*, por un pase enorme de René.

A partir de estos momentos el público se aburre, pues no se ve partido por ninguna parte.

Combinan René y Regueiro, y éste marca el sexto *goal*.

Y en el más amistoso de los tonos, terminó el encuentro.

Comentarios, no hacen ninguna falta.

CUARTA DIVISION

Campeones

LA CORUÑA, 28.
*R. C. Deportivo ..... 1 tanto.
R. Sportig, Gijón ..... 1 —

Los gijoneses dominaron en el primer tiempo y los coruñeses en el segundo. Al final, el Deportivo tuvo ocasiones para marcar.

* * *

SANTANDER, 28.
*RACING CLUB ..... 6 tantos.
(Oscar, 3; Chaves, 2; Acebo)
Real Unión, Valladolid ..... 2 —
(Montalbán, S. Miguel)

El encuentro se desarrolló con bastante facilidad.

* * *

Subcampeones

GIJON, 28.
CLUB CELTA ..... 4 tantos.
*Fortuna Club ..... 3 —

Los fortunistas alinearon tres jugadores no fichados, por lo que antes del encuentro cedieron la puntuación al Celta.

El primer tiempo terminó con 3—2 a favor del equipo local, que refleja la marcha del partido. En el segundo jugó más el bando gallego.

* * *

VALLADOLID, 28.
*C. D. Español ..... 1 tanto.
R. S. Gimnástica, Torrelavega. 1 —

Partido interesante y algo duro.

Otros partidos

PAMPLONA, 28.
*C. A. OSASUNA ..... 3 tantos
Racing Club, de Madrid ..... 0 —

Carreras de caballos

Cuarto día de carreras

Se había creído que los caballos de la Cimera no participarían en esta reunión; pero los colores son los que únicamente han desaparecido por el reciente luto, y sus representantes corrieron a nombre de su entrenador. Esto dió más interés e importancia de lo que se esperaba a la cuarta jornada.

Salvo un solo resultado, los demás podemos considerarlos como normales, pues la no indicación de *Penagos* y *Mlle. de Juenga* obedeció a la supuesta ausencia. Estas dos victorias, el triunfo fácil de *Mon General* y el de los grandes pesos en el *handicap*, fueron las notas más salientes.

La clasificación en el *handicap* indica bien claramente que los pesos ligeros son bastante medianos.

Mon General sigue el mismo camino de *Mussolini*; lo que hace falta es conservarle, puesto que da la impresión de ser mejor.

Los apostadores cobraron algunos buenos dividendos.

Asistió mucho público.

Detalles:

PREMIO ALVEAR (reservado a los aprendices), 3.000 pesetas; 1.800 metros. 1, INANITE (*Choix de Roix-Roncy*), 55 kilos (*Díaz), de la Yeguada Militar, cuarta Zona Pecuaria, y 2, *Martineti*, 53 (*L. Sánchez), de M. G. Flatman. No colocados: 3, *Teddy Bear*, 55 (*Le Forban); *Si j'Veux*, 48 (*Méndez).

Tiempo: 1 m. 59 s.

Ventajas: cuatro cuerpos, uno y medio cuerpos, cuatro cuerpos.

Apuestas: ganador, 38,50; colocados, 9 y 6.50.

PREMIO CIMERA, 5.000 pesetas; 1.600 metros.—1, MADEMOISELLE DE JUENGA (*Larrikin-Nordre*), 56 (Belmonte), de M. Flatman, y 2, *Celaya*, 56 (Leforestier), del marqués del Llano de San Javier. No colocados: 3, *Ruiloba*, 56 (Rodríguez); *Bougie*, 56 (Lyne), y *Soba*, 56 (Lewis).

Tiempo: 1 m. 48 s. 2/5.

Ventajas: cinco cuerpos, dos cuerpos, uno y medio cuerpos.

Apuestas: ganador, 9; colocados, 6 y 6.

PREMIO CORUÑA (mixta), 2.300 pesetas; 1.800 metros.—1, PENAGOS (*Larrikin-Gnat*), 49 (Perelli), de M. G. Fletman, y 2, *Boutle-selle*, 49 (Carter), del duque de Toledo. No colocados: 3, *Jacinto*, 46 (*Méndez); *Butarque*, 56 (Leforestier); *Noja*, 45 (*Díaz); *Brunilda*, 54 (§La Forest); *Hersee*, 58 (Lewis), y *Cantón*, 57 (*García).

Tiempo: 2 m. 0 s. 1/5.

Ventajas: dos y medio cuerpos, dos cuerpos, uno y medio cuerpos.

Apuestas: ganador, 15 pesetas; colocados, 7 y 8.

PREMIO TORRE ARIAS, 5.000 pesetas; 1.600 metros.—1, MON GENERAL (*Holly-Hill-Capsolette*), 56 (Higson), de M. Daniels, y 2, *Colindres*, 56 (Belmonte), de M. G. Flatman. No colocados: 3, *Juantegui*, 56 (J. Sánchez), y *Curruco*, 56 (Perelli).

Tiempo: 1 m. 47 s. 1/5.

Ventajas: dos cuerpos, tres cuerpos, siete cuerpos.

Apuestas: ganador, 8,50; colocados, 3 y 5,50.

PREMIO ADELVI (*handicap*), 3.000 pesetas; 2.200 metros.—1, PINOCHO, 61 (Rodríguez), de don Francisco Jaquotot; 2, *Apa Noy*, 62 (§ La Forest), del barón de Güell, y 3, *Geronte*, 53 (Leforestier), del marqués del Llano de San Javier. No colocados: *Doña Ignacia*, 49 (Perelli); *Sauveuse*, 51 (Carter); *Go and Win*, 57 (*Sánchez); *Guarnizo*, 59 (Sánchez); *Li Kiang*, 56 (Lewis); *Cantón*, 52 (*García), e *Ilusión*, 55 (Belmonte).

Tiempo: 2 m. 32 s. 1/5.

Ventajas: medio cuerpo, un cuerpo, uno y medio cuerpos.

Apuestas: ganador, 31 pesetas; colocados, 16,50, 20,50 y 8,50.

Motorismo

Las carreras de Terramar

Ante la inseguridad del tiempo, la Junta directiva de Penya Rhin ha suspendido la carrera que hoy debía celebrar en el autódromo de Terramar, disputándose, entre otros, el Premio de Primavera.

Las pruebas se celebrarán el domingo próximo.

Cross country

Retirada de M. Fernández y Tornell

El domingo se celebró la prueba de campeonato social de *cross*, organizada por la Gimnástica, y en la que se despidieron de la vida activa del deporte Manuel Fernández y Domingo Tornell, los veteranos corredores madrileños.

Resultado:

1, DOMINGO TORNELL. Tiempo: veinticuatro minutos treinta y dos segundos.

2, Luis Encabo, en veinticuatro minutos cincuenta y tres segundos tres quintos; 3, Manuel Fernández, veinticinco minutos diez y seis segundos.

Hockey

Selección del equipo español

BARCELONA, 28.—En el campo de Las Corts se celebró un interesante partido entre una selección catalana y otra de Madrid y Valencia, si bien esta última estuvo integrada por nueve jugadores del Athletic Club, de Madrid, por lo que se puede considerar al conjunto como un verdadero equipo madrileño. Este triunfó por 2—1.

Triunfo de los bilbaínos

OVIEDO, 28.
ATHLETIC, de Bilbao ..... 2 tantos.
Real Oviedo H. C. ..... 0 —

Ciclismo

Prueba de inauguración

La carrera organizada por la Unión Velocipédica Española sobre el recorrido Madrid, Colmenar, Villalba, Torrelodones, Hoyo de Manzanares, Colmenar, Madrid arrojó la siguiente clasificación:

1, MANUEL LOPEZ. Tiempo: 4 h. 32'.
2, *Miguel Serrano*; 4 h. 40' 30".
3, Nicolás Bocos; 4 h. 40' 42". Tercera categoría.

Juegos Olímpicos

No participarán los finlandeses

HELSINGFORS, 28. — La Federación Finlandesa de Atletismo ha decidido que Finlandia no participará en los Juegos Olímpicos de Amsterdam.

Concurso de esquis

Suspensión de la prueba del Alpino

El concurso de saltos y carreras de veteranos anunciadas por el Club Alpino Español para el domingo tuvieron que suspenderse a causa de la fuerte ventisca reinante, acompañada de copiosa nevada y fuerte granizada.

La sierra estaba cubierta de nieve como en pleno invierno.

Otra prueba aplazada

También la Deportiva Excursionista aplazó su campeonato social.

Pedestrismo

Carrera de la Federación Andaluza

SEVILLA, 28.—Ayer se celebró una interesante carrera pedrestre sobre tres kilómetros. Ganó Antonio Jiménez, que cubrió el recorrido en diez minutos y diez y siete segundos.

GUILIS CAFES. PRECIADOS, 24 dup.º Esquina a Rompelanzas.

Sagrado Corazón
Preciosa Imagen
Establecimientos ESPINOSA
ALCALA, 35. CABALLERO DE GRACIA, 18

TOS
desaparece con las
PASTILLAS PECTORALES
de G. F. MERINO e Hijo
LEON
Exito creciente desde 1827

ELIXIR GOMENOL CLIMENT
TOS CATARRO RESFRIADO
AQUI ESTA LA SALVACIÓN DE LOS QUE PADECEMOS ASMA, GRIPPE, BRONQUITIS ETC.
DE VENTA EN TODAS LAS FARMACIAS

PASTILLAS VICHY-ETAT
a base de Sal Vichy-Etat, curan los desórdenes digestivos, los dolores de estómago, aseptizan el aliento, calman la tos, etcétera.

Este médico de la Casa Real Británica recomienda la Curación del Asma por el Dr. Hair.

Un Libro Gratuito sobre la Curación de la
Bronquitis y el Asma
Por el Doctor B. W HAIR

Según la estadística general, han ocurrido en Diciembre de 1925, en Madrid,
275 D FUNCIONES A CAUSA DE BRONQUITIS Y ASMA
Son las enfermedades que originan mayor mortalidad.

No deje Vd. que la Bronquitis ó el Asma debiliten su organismo. Vd puede restablecerse rápidamente y evitar nuevos ataques tomando el remedio líquido del Dr HAIR que cura de modo infalible el Asma y la Bronquitis. El tratamiento del Dr HAIR es el único eficaz El alivio inmediato y curación eventual que resulta de su empleo, á menudo cuando otros remedios han fracasado, ha instigado á muchos médicos escriban cartas particulares alabándolo.

Un conocido doctor escribe:
"Aunque no es costumbre mía recomendar remedios de composición secreta, considero que la "CURACION DEL ASMA," del Dr. Hair, es un remedio excelente, dando mi testimonio personal de su eficacia contra el ASMA y la BRONQUITIS.
"Suyo affmo., M. R. C., S. L. R. C. P."

Un médico dice:
"Muchas gracias por el frasco que me ha remitido. Su medicina no faltará nunca en mi casa. La he recomendado en Londres y en todas partes, y así continuaré haciéndolo
"Su affmo., M. D."

Un Doctor informa
El enfermo no debe continuar sufriendo cuando existe su excelente remedio contra el Asma. Mis pacientes, quienes han sufrido 5 á 15 años, me preguntaron por qué no les he dado antes este medicamento. Unicamente puedo recomendarlo y felicitarle á usted.

El Dr. HAIR dice que su tratamiento "permite al paciente, en dos o tres días, dormir sin sufrimiento y, siguiendo sus consejos recobrar rápidamente la salud, la fuerza y las carnes."

Dice el especialista inglés del asma más célebre hoy día:
"No he conocido a nadie que no haya podido curarse, aun después de sufrir durante mucho tiempo, siempre que no le hayan estorbado complicaciones graves."

El agradecimiento de un doctor:
"Le agradezco mucho su libro sobre el asma y enfermedades similares Su descubrimiento es maravilloso, y yo le envío mi cordial felicitación por el beneficio que proporciona a la humanidad.
"Suyo affmo., M. D., L. R. C. S."

¿Por qué sufrir más?
El remedio del DR. HAIR es familiar en miles de hogares agradecidos Es un medicamento líquido que, tomado a cucharaditas, facilita la respiración, permitiendo al fatigado paciente dormir tranquilo y levantarse a la mañana siguiente descansado.

Pida hoy el libro-gratuito del DR. HAIR. Explica la causa y el tratamiento de la bronquitis y el asma, da una valiosa información sobre régimen e higiene y también incluye valiosos testimonios de médicos y otros El cupón que aparece más abajo puede enviarse bajo sobre abierto y franqueado con pesetas 0,02.

Dr Hair's Curación DEL ASMA
EL REMEDIO LIQUIDO EFICAZ

Pídase en todas las farmacias al precio de Pts. 7,50 el frasco, 6 directamente a las señas indicadas en el cupón.

Un médico dice:
Las botellas del medicamento contra la tos bronquial son para mis enfermos No solo pagaré yo estas y muchas más cuando las necesite. Sus efectos han sido maravillosos en dos de los casos que he tratado.
M. B., M. R. C. S., L. R. C. P.

GRATIS
Líneese este cupón y envíese hoy mismo a Sres. VICENTE FERRER y C.ía (Dep. 14) Ribera, 2 y Comercio, 60. Barcelona.
Sírvase remitirme, gratis y porte pagado, el libro del Dr Hair 25 pp. sobre asma, bronquitis y catarro.
Nombre .....
Dirección .....
..... País .....
(Este cupón puede enviarse bajo sobre abierto y franqueado con 2 céntimos.) DEB. 1-2-27.

UNA NUEVA ORGANIZACION
DE TRASCENDENTALES CONSECUENCIAS PARA ECLESIASTICOS, RELIGIOSOS Y CATOLICOS EN GENERAL
La antigua CASA SUBIRANA de Barcelona
LA MAS UNIVERSALMENTE CONOCIDA ENTIDAD DE CUANTAS EN ESPAÑA SE HAN DEDICADO HASTA AHORA AL LIBRO ORTODOXO
Aprovechando UN MERCADO UNIVERSAL CONQUISTADO DESDE 1845, para la industria del país.

Ha establecido la gran Empresa de suministro general
A TEMPLOS, CLERO, COMUNIDADES RELIGIOSAS, SEMINARIOS, MISIONES Y ESCUELAS CATOLICAS
PARA FACILITAR SU APROVISIONAMIENTO GENERAL, PARA OTORGARLES LAS MAXIMAS COMODIDADES Y GARANTIAS, PARA ALIVIAR LA CONDICION ECONOMICA DEL CLERO Y RELIGIOSOS POBRES
OS INTERESA ENTERAROS DE ESTA MAGNA ORGANIZACION
Pedid el folleto con las cartas del Excmo. Sr. Nuncio Apostólico y de los Rdmos. Cardenales, Arzobispos y Obispos de España a la
DELEGACION EN MADRID, CAMPOAMOR, 3.

Cinematógrafos y teatros

Sociedad de Cultura Musical

El cuarteto de Budapest ha tocado por segunda vez en la Sociedad de Cultura Musical. Comenzó el programa con la *Gran fuga* de Beethoven, que perteneció, como final, al curteto op. 130. Ni como final ni como obra, aparte esta fuga, tiene defensa posible. Las pocas veces que se toca da siempre la impresión de sequedad y de interminable, a pesar de su corta duración. El genial músico, completamente sordo en la época en que la escribió, no pudo oirla; pero tengo la seguridad de que, de haberla oído, la hubiese roto. El cuarteto en *do sostenido menor* es posterior a la fuga y, como los últimos cuartetos beethovenianos, forma un poema en siete tiempos, aunque el programa no anunciaba más que seis. El *fugato* con que comienza es de gran emoción y misterio, y el *Presto* constituye una página brillantísima.

El cuarteto de Debussy parece una flor aislada en la literatura musical de cámara. El rate de Debussy es un poco antagónico a la música arquitectural de grandes dimensiones, que necesitan sólidas bases tonales y temas bien definidos. La fragmentación temática y las irisaciones armónicas constituyen elementos pintorescos, no muy de acuerdo con la severidad de las formas clásicas. Por ello su cuarteto entra un poco en el dominio de la fantasía. Ahora bien, si se mira bajo el punto de vista de un ensayo aislado, la obra es simplemente una maravilla. Lo mismo que en la ópera *Pelleas et Mélisande* hay en el cuarteto diseños melódicos que sirven de elementos generadores y, al mismo tiempo, de puntos de apoyo. Un poco indecisos son el primero y cuarto tiempos; pero el *Scherzo*, que lleva cierto ambiente español, es bellísimo. El tema generador, aumentado y deprimido al mismo tiempo, se combina sutilmente con sonoridades casi irreables, produciendo un efecto mágico. En cuanto al *Andante* es uno de los mejores trozos del más grande compositor de nuestra época. Es un alarde de poesía y de emoción. En un ambiente de calma, con sonoridad llena y suave, se desarrolla una de las melodías más sublimes que se pueden imaginar. Un elemento algo más inquieto sirve de contraste en el centro del *lied*, para terminar después en la región ayuda con una unción casi religiosa.

El cuarteto de Budapest tocó la obra de Debussy con amor y respeto, siendo muy aplaudido por el auditorio.

Joaquín TURINA

GACETILLAS TEATRALES

CINEMA GOYA

Ayer se estrenó con éxito enorme la grandiosa producción de Gloria Swanson, titulada «De la cocina al escenario».

«El águila azul», este es el título de una superproducción Fox, que se estrenó ayer en este local, siendo un verdadero acontecimiento.

«El águila azul» está interpretada por George O'Brien y es exclusiva del CINEMA GOYA.

CERVANTES

«Malvaloca», el éxito más definitivo de la cinematografía española, se proyecta diariamente en este céntrico teatro. Butaca, 1 peseta.

INFANTA BEATRIZ

Hoy martes, despedida de Tórtola Valencia. Ultimo día que trabaja en Madrid. Adiós a su público madrileño. Precios populares.

Una semana de zarzuelas españolas

Se aplazarán momentáneamente las representaciones de «La flor del pazo». Hasta el domingo próximo se pondrá en escena una obra distinta cada día: «La tempestad», «La bruja», «Doña Francisquita», «Jugar con fuego» y «El caserío»; en ésta, todas las noches actuarán Vendrell, la Martín y Lloret, y en las demás zarzuelas españolas Peñalver, la Herrero, Angel de León, Palacios, Galindo Soler. La butaca costará cinco pesetas.

Cartelera de espectáculos

COMEDIA (Príncipe, 14).—10,15 (popular, tres pesetas butaca), Los extremeños se tocan.

PONTALBA (Margarita Xirgu) (Pi y Margall, 6).—6,15 (butaca, 4 pesetas), La ermita, la fuente y el río.—10,30, La cantaora del puerto.

LARA (Corredera Baja, 17).—6,30, En paz.—10,30, A martillazos.

ESLAVA (Pasadizo de San Ginés).—6,30 y 10,30, Dollars.

REINA VICTORIA (C. San Jerónimo, 28).—6,30 y 10,30, Juan de Mañara.

INFANTA ISABEL (Barquillo, 14).—6,30, ¡Suéltate el pelo, Rosario!—10,30, Mi cocinera.

LATINA (Pza. de la Cebada, 2).—6,30 y 10,30, La hija de la Dolores.

ALKAZAR (Alcalá, 22).—6,30, Pensión Valdivia.—10,30, María Fernández.

COMICO (Mariana Pineda, 10).—6,30, He visto a un hombre saltar...—10,30, Charlestón.

ZARZUELA (Jovellanos, 11).—6, cuarto concierto de abono por la Orquesta Sinfónica, bajo la dirección del maestro Arbós.—10, El caserío.

APOLO (Alcalá, 49).—A las 6,30, El huésped del Sevillano.—A las 10,30, El sobre verde, el éxito del año, dirigiendo la orquesta el maestro Guerrero.

FUENCARRAL (Fuencarral, 145).—6,30, Doña Francisquita.—10,30, La calesera.

CIRCO DE PRICE (Pza. del Rey).—A las 10,15, Variada función. Toda la gran compañía de Circo. Luisa Leers, la formidable trapecista. Schaffer, el artista enciclopédico. Las fuentes luminosas, última atracción en París, éxito definitivo de la Exposición de Artes Decorativas.

FRONTON JAI-ALAI (Alfonso XI).—4, a pala: Quintana I y Jáuregui contra Azurmendi y Perea; a remonte: Irigoyen y Errezábal contra Ucin y Berolegui.

ROYALTY (Génova, 6; teléfono 34.458).—A las 5,30 y 10,15. Martes de gran moda. Novedades internacionales. Fuera del ring (por Villy Sulliván). A petición actuará por última vez en la función de tarde la orquesta de negros The Palm Beach Seven en sus creaciones. La ley seca (cómica, por la Pandilla). Exito colosal: La loca fortuna (por Nicolás Rimsky).

PALACIO DE LA MUSICA (Pi y Margall, 13).—A las 6 y 10,15. Atracciones de París. La calle del olvido (comedia dramática, seis partes). De la cocina al escenario (comedia, seis partes).

CINEMA ARGUELLES (Marqués de Urquijo, 11 y 13).—6 y 10,15. Exito colosal de La viuda alegre (bailes y cantables por los notables artistas Amalia Jan-Bak y Constantino Baquer y Ortinis Foliers).

REAL CINEMA (Pza. Isabel II).—6 y 10,15. Revista Pathé. Tierno como un Romeo. El fin de Montecarlo (por Francesca Bertini).

PRINCIPE ALFONSO (Génova, 29).—6 y 10,15. Actualidades Gaumont. El dolor de los niños. El fin de Montecarlo (por Francesca Bertini).

MONUMENTAL CINEMA (Atocha, 91).—6 y 10. Actualidades Gaumont. Canuto busca u nrubí. Sueño cumplido. El Patio de los Naranjos.

CINEMA BILBAO (Fuencarral, 124; teléfono 30.796).—A las 5,30 y 10,15. Noticiario Fox. Bobo volador (cómica). Koenigsmark (gran acontecimiento).

CINE IDEAL (Doctor Cortezo, 2).—5,30 y 10 (gran gala). El sobrino de la tía (por Snub Pollard). Monos y monadas (por J. Carr e Ivonne Howell). El cow-boy mosquetero (por Tom Thyler). Exito colosal: De la cocina al escenario (gran creación de Gloria Swanson).

INFANTA BEATRIZ (Claudio Coello, 45, y Hermosilla, 5).—6 y 10,15. El que no corre, vuela. París a media noche (Jetta Gondal y Barrymore). Tórtola Valencia (despedida).

CINEMA GOYA (Goya, 24).—Tarde, 6. Noche, 10,15. Robo volador. El águila azul (George O'Brien). Noticiario Fox. De la cocina al escenario (Gloria Swanson).

EXPOSICION DE LA CIUDAD Y LA VIVIENDA MODERNA (Zona del Retiro).—Atracciones científicas, artísticas y culturales. Todos los días, conferencias, cinematógrafo y conciertos. Tómbolas con grandes premios, entre ellos dos casas por valor de 60.000 pesetas. Restaurante Ritz. Almuerzos y té dancing. Gran iluminación de los paseos por medio de reflectores.

* * *

(El anuncio de las obras en esta cartelera no supone su aprobación ni recomendación.)

BIBLIOGRAFIA

"COMERCIO Y COMERCIANTES"
por Antonio Sacristán, se adquiere por los comerciantes por el estudio y brillante defensa que hace de ellos. 300 páginas, 5 pesetas. Pueyo, Arenal, 6, y librerías.

¡Guerra al "auto"!

Herida por una «moto» militar. Se equivoca la criada y lo paga el amo. Dos robos

Las huestes que con tanto éxito acaudilla el insigne «caco» realizaron ayer un movimiento envolvente contra su natural enemiga doña Propiedad.

El ala derecha se desplegó por la calle de Velázquez y la izquierda por la de Mesonero Romanos. Consiguieron su objetivo con gran facilidad, puesto que al final de la jornada quedaron tomados los automóviles 19.358 y 19.392, uno por cada ala.

Sólo se registraron dos víctimas: Raimundo Prieto Manud y Carlos Soto García, uno también por cada ala, los cuales al sentirse «heridos» se dirigieron «hala que hala», por su pie, ya que así los dejó el adversario, a las Comisarías respectivas, donde se les aplicó el bálsamo consolador de la denuncia.

«Caco» retornó a la ciudad cubierto de laureles y oliendo a gasolina.

Otros sucesos

Atropellos.—La motocicleta que conducía el soldado Alvaro Casas Arrieta alcanzó en la calle de Bravo Murillo a Pilar de la Morena Frutos, de veintiocho años, con domicilio en 59 de la mencionada vía, produciéndole gravísimas lesiones.

El soldado fué puesto a disposición de la autoridad militar.

—Luis Bayón Pérez, de cuatro años, domiciliado en Sierpe, 6, sufrió lesiones de pronóstico reservado al ser atropellado en la calle del Humilladero por el carro que guiaba Félix García Fernández.

—El ciclista Tomás Durán Pérez atropelló con la máquina que montaba a Fernando Bautista Lirio, de quince años, domiciliado en Lope de Rueda, 17, y le produjo lesiones de pronóstico reservado.

—Cándida Guerrero Aranda, de sesenta y cinco años, domiciliada en Ataúlfo, 4, padeció lesiones de escasa importancia al atropellarla el automóvil 15.816 en la calle de Alberto Aguilera.

—Severiano Blanco de Pablo, de veintitrés años, con domicilio en Juan Duque, 9, fué a echar una carta al buzón de un tranvía, en el paseo de la Virgen del Puerto y recibió un topetazo del vehículo, que le hizo caer a tierra. Resultó con graves lesiones.

—Al apearse de un tranvía en marcha fué arrollado por el remolque Luis Guadilla Loreda, de quince años, que vive en Francos Rodríguez, 15, y resultó gravemente lesionado.

Ratero detenido.—Ventura Díaz Morán del Castillo, de veintiséis años, con domicilio en Oviedo, 5, fué detenido cuando se distraía en forzar un cajón de la portería de Goiri, 18.

Muere sin asistencia.—En su domicilio, Moratín, 57, fué encontrada muerta Josefina Martínez Martínez, de sesenta y ocho años. Según los facultativos se trata de una muerte natural.

Anciano intoxicado.—Ramón García López, de sesenta y tres años, domiciliado en Libertad, 14, pidió a la criada que le diera una medicina y la doméstica le dió, equivocadamente, una cucharada de amoníaco. El anciano sufrió una intoxicación de pronóstico reservado.

Robo de 475 pesetas.—Emilio Santos Domínguez, de treinta y un años, denunció que de una oficina establecida en Alberio Aguilera, 7, le han sustraído 475 pesetas.

Sospecha de una criada que tuvo hace dos años.

Otro de 400.—En Rodríguez San Pedro, 58, tienda de ultramarinos, entraron ladrones, llevándose géneros por valor de 400 pesetas.

SEGUNDA EXCURSION AL
NORTE DE AFRICA
Protectorado español y francés
ORGANIZADA POR LA
SOCIEDAD ESPAÑOLA DE TURISMO
ARENAL, 9. MADRID
Reina Regente, 4. San Sebastián.

LA VIDA EN MADRID

La Soberana en la Congregación de Madres Cristianas

La Soberana con su alteza la infanta doña Beatriz de Sajonia, visitó ayer las obras del Sanatario que construye la Cruz Roja en el paseo de Ronda, frente al hospital de San José y Santa Adela.

Antes, a primera hora de la mañana estuvo en la capilla de Congregaciones (calle de la Flor), asistiendo a la misa y comunión general que mensualmente celebra la Congreción de las Madres Cristianas.

Dijo la misa el reverendo padre Salvador Ponte (S. J.), director de la Congregación, quien además pronunció una elocuente plática y distribuyó la sagrada comunión a Su Majestad, su séquito y a las numerosas congregantes que concurrieron, damas aristocráticas en su mayor parte.

Los altos cargos de la Congregación y los padres de la residencia ofrecieron sus respetos a la Soberana, tanto a su llegada como al despedirse, haciéndola entrega, además, de un hermoso ramo de flores.

La Reina Cristina recibe a una peregrinación peruana

Su Majestad la reina doña María Cristina recibió a una representación de la peregrinación peruana que va a Roma y Tierra Santa. La componían diez peregrinos, dos de ellos Prelados, y un diputado; éste es el doctor Ferro y representa el partido de Ciozco; los Prelados son el doctor don Francisco Irazola, español, vizcaíno, que lleva cuarenta y cinco años en el Perú y es vicario apostólico de Ucayali, y el doctor don Pedro Pascual Farfau, oriundo de España (sus antepasados eran españoles) y que regenta la diócesis de Cuzco. La augusta dama dispensó a los peregrinos una cariñosa acogida, de la que aquéllos salieron altamente satisfechos.

Esta peregrinación llegó el sábado a Madrid, en el rápido de Valencia, a cuya capital marcharon desde Barcelona, que fué el puerto donde desembarcaron. Hoy visitarán El Escorial, y una vez reunidos aquí todos (muchos de ellos que tienen en España familia, han ido a visitarlas) saldrán para Granada y Sevilla.

De España marcharán a Lourdes, y embarcando en Marsella, se trasladarán a Italia; luego a Tierra Santa, y al regreso, después de visitar Suiza, volverán, por Francia, a España, desde donde emprenderán el regreso al Perú.

La Guardia civil de parada

Ayer, con motivo de cumplirse el aniversario de la fundación de la Guardia civil, dieron la exterior de Palacio fuerzas de Infantería y Caballería del benemérito Instituto, con bandera, música y escuadra.

La Parada estuvo por esta circunstancia extraordinariamente animada, concurriendo a ella un numeroso público y muchos jefes y oficiales del Cuerpo.

Como siempre que prestan este servicio en Palacio, han enviado a las Reinas valiosas cestas de flores adornadas con cintas y con expresivas dedicatorias. «A Su Majestad la reina doña Victoria Eugenia, respetuosamente, la Guardia civil», decía la de la Soberana; e igual, con la natural variación del nombre, la de S. M. la reina doña María Cristina.

Mañana se espera al nuevo embajador de Italia

Con Su Majestad despachó ayer mañana el presidente del Consejo, quien al salir, cerca de la una, dijo a los periodistas:

—Su Majestad está muy bien; muy mejorado, y va reponiéndose un poco de lo perdido. Le he dejado varios decretos para que los vaya estudiando. Ninguno de ellos de gran importancia.

—Le he dado cuenta—agregó—de que el 30 llegaría el nuevo embajador de Italia, y le he pedido nuevo ministro para Venezuela. También le he informado de lo ocurrido en los límites de Beni Zerual y Tajsut, pequeño poblado que se ha levantado en armas contra la fracción indígena. Está en las inmediaciones de la zona francesa, y es una mancha de terreno no sometida, que ni los franceses ni nosotros habíamos desarmado aún. Se ha levantado en armas e irán unas columnas a castigarlos.

Desde Palacio se dirigió el presidente al ministerio de Estado para despachar con el subsecretario.

Los universitarios de Bélgica al Rey

En breve llegará a Madrid el presidente de la Federación Belga de Estudiantes Católicos, Louis Scheyven, portador de un mensaje oficial de la Universidad de Lovaina y la Federación que preside, dirigido a su majestad el Rey como muestra de la simpatía con que ha sido vista en los centros intelectuales belgas la iniciativa del Monarca en orden a la futura Ciudad Universitaria.

Trae además la misión de estudiar la organización de los Estudiantes Católicos españoles, cuyo desenvolvimiento y actividades se siguen con toda atención en el extranjero.

El señor Callejo, infanzón de Illescas

El ministro de Instrucción pública, señor Callejo, fué armado caballero de la Hermandad de Infanzones de Illescas ayer, a las cuatro de la tarde, en la iglesia del Carmen. Le apadrinó el conde de Cedillo.

Presidieron el capítulo el conde de Cedillo, hermano mayor; el Patriarca de las Indias, el maestro de ceremonias, marqués de Casa Real y don Alvaro de las Casas.

En el mismo acto se armó caballeros a don Rufino Blanco, conde de Castelo, marqueses de Guerra y Torneros y barón de Adranta, que fueron apadrinados por el capellán de la Hermandad, señor Alonso; don Javier Dusné, conde de los Moriles, marqués de Casa Real y el señor Dusné, respectivamente.

Asistieron al acto los ministros de Gobernación, Marina, y Gracia y Justicia; gobernador militar, directores de Enseñanza Superior y de Primera Enseñanza y otras muchas personas.

Nuevo edificio para Casa de Socorro

El jueves, a las seis y media de la tarde, será inaugurado el nuevo edificio para la Casa de Socorro del distrito de la Universidad, en la calle de Vallehermoso.

Los terrenos de la nueva Inclusa

El pleno de la Diputación provincial tratará mañana el asunto de la expropiación de los terrenos que aún no le pertenecen colindantes con el Asilo de San José, en los que se ha de seguir construyendo. En el Asilo se hallan ya instalados gran parte de los servicios de la Inclusa. Los terrenos y el Asilo se encuentran entre el paseo de Ronda y las calles de O'Donnell, Castelo y Máiquez.

Las Diputaciones y la Casa de América

El señor Salcedo Bermejillo piensa dirigirse a las Diputaciones de toda España para que todos los diputados contribuyan con la cuota de una peseta a la construcción del Palacio de América.

—Al señor Salcedo le ha ofrecido un puesto de honor el Comité organizador de las jornadas médicas, que en octubre celebrará una Asamblea.

Entrega de un sable al general Franco

El domingo le fué entregado al general Franco, en el ministerio de la Guerra, el sable de honor que le dedican los que fueron sus compañeros en la Legión. El sable lleva en el puño las figuras en marfil de dos legionarios romanos y los escudos de las banderas del Tercio, rodeados por una cinta de rubíes. En la hoja se lee el lema: «Legionarios, a luchar; legionarios, a morir.»

Al acto asistieron un grupo de jefes y oficiales, muchos de ellos convalecientes de heridas recibidas en Africa.

El coronel Liniers al poner el sable en manos de Millán Astray, para que a su vez lo ofreciera a Franco, dijo que nadie estaba más indicado que este heroico militar, fundador de la Legión, para entregar el sable al primer legionario que ha ganado los entorchados en el campo de batalla.

El coronel Millán Astray ensalzó las virtudes militares de Franco, deteniéndose en especial en su lealtad disciplinada y en su genio militar, don divino que hizo que Franco no conociera el fracaso. Acto seguido entregó a éste el sable.

El general Franco tuvo un recuerdo para los legionarios que mueren en el campo de batalla con el lema de la Legión en los labios. El lema es como un soplo divino que anima a los legionarios y es expresión viviente del alma de Millán Astray.

En el Hotel Saboya se celebró después una comida de oficiales de la Legión. Se pronunciaron varios brindis y se acordó señalar como fecha de reunión anual, la que marque el Rey para la entrega de la bandera que ha bordado la Reina.

Otro avión gigante en Madrid

A las cinco y media de la tarde de ayer llegó a Cuatro Vientos un nuevo aeroplano gigante, capaz para 15 viajeros. El aparato es trimotor y tiene grandes condiciones para viajes, pues lleva literas.

Este aparato ha realizado un vuelo de Berlín a Roma, pasando por Viena y Venecia. De Roma fué a Barcelona y desde esta ciudad vino a Madrid.

Los Caballeros del Pilar

El domingo terminaron con una misa en la que recibieron la comunión 1.200 hombres, los ejercicios espirituales que se han venido dando en la iglesia de la Flor a los Caballeros del Pilar.

El templo, en el que no se permitía entrar más que a los ejercitantes, casi todos hombres de carrera, estuvo completamente lleno hasta el presbiterio. Entre los ejercitantes había muchos estudiantes de Facultades y Escuelas especiales.

La misa la dijo el visitador general de la Compañía de Jesús, padre Carvajal.

Distribuyeron la comunión durante cerca de una hora los padres Carvajal y Marín, padre ministro de la Residencia.

Al final el padre Torres, que dirigió los ejercicios, dió la bendición papal. También hubo imposición de medallas a los nuevos congregantes.

Asistieron a la misa, entre otras personas, el general don Dámaso Berenguer, don Carlos Mendoza, el conde de Bernal, marqués de Santa Cruz de Rivadulla, condes de Elbar, Grove y Gondomar y otros.

Terminada la misa los congregantes del Pilar celebraron un desayuno íntimo en los salones del Círculo.

Los ejercicios habían comenzado en la tarde del domingo, día 20.

El intento de sedición de la noche de San Juan

El día 1 de abril, a las tres y media de la tarde, comenzará la vista de la causa instruída por el intento de sedición que se preparaba para la noche de San Juan del pasado año.

Se constituirá el Consejo Supremo de Guerra y Marina, presidido por el general Arráiz de la Conderena, y formado por los generales Carbó, Martín Alcoba, Gómez Barbé, Viñé, García Boure, Moreno y Gil de Borja y Suárez Inclán; los vicealmirantes Rivera y Herrpán, y los consejeros togados Trápaga, Alcocer, Sastre, Vallespinosa, González Maroto y Valcárcel.

La acusación la mantendrá el primer fiscal togado, auditor general, don Angel Noriega. El relator será el auditor de la Armada don Fernando Berenguer.

Se han cursado las órdenes necesarias para que el día 1 esté dispuesto el salón de actos del Palacio de Justicia, donde se ha de celebrar la vista.

Se hallan encartados los generales Weyler, Aguilera y Batet; coronel don Segundo García, teniente coronel Bermúdez de Castro, comandante Borrero, capitanes Galán y Hernando, teniente Rubio y otros. Están también procesados Marcelino Domingo, Barriobero, Marco Miranda, Vargas, Alfonso del Val, García Berlanga, Cano, Quiles, Sarabia y otros que han sido declarados en rebeldía.

Concha Espina renuncia al Premio de Literatura

La distinguida escritora Concha Espina de Serna propuesta, en unión de los señores Pérez de Avala y Fernández Flórez, para el Premio Nacional de Literatura, instituído oficialmente hace poco para galardonar la mejor novela que se presentara, acaba de renunciar a la parte del premio que le otorgó el Jurado, compuesto por los señores don Ricardo León, don Eduardo Marquina y don Andrés Ovejero. La renuncia, que funda en la campaña oposicionista que contra el fallo del Jurado han venido realizando determinados elementos y de manera especial en un escrito de don Ricardo Baeza, que la autora de *Agua nieve* estima insidioso, la ha hecho pública Concha Espina en una carta dirigida al señor Baeza, que publicó en su número de anoche nuestro colega *La Nación*.

En esta carta declara la ilustre novelista que no está acostumbrada a ver su nombre mal llevado en los papeles por la ruin cuestión de unas monedas, que desprecia; que no incurrirá en la incorrección de analizar, antes de que se haga público, un fallo que sólo conoce a través de los chismes periodísticos, y que, porque no se trata de una cuestión de arte, sino de «un negocio» de pesetas, ella, perteneciente como escritora a la «desvalida minoría» a que en su escrito se ha referido el señor Baeza, renuncia en esta crisis aguda de la virilidad literaria, cuando se solicitan pensiones de socorro para los dramaturgos más afortunados y se piensa en regalar casas por suscripción pública a los autores más gananciosos, a las pesetas, que, según los temores de sus detractores, se le han concedido en el Premio Nacional. Termina insistiendo en que no se trata de literatura, sino de moneda, y afirma que aprovecha la ocasión de la renuncia para evitar el mayor escándalo de un suceso vergonzoso al que no volverá a referirse nunca.

Las conferencias cuaresmales

En la iglesia de San Ginés se celebró el domingo una misa de comunión, remate de las conferencias cuaresmales. Dijo la misa el padre Urbano, O. P., que pronunció un fervorín, considerando la Eucaristía como fuente de libertad. Se acercaron a la sagrada Mesa muchos caballeros.

Enterramientos en las Sacramentales

La *Gaceta* del domingo ordena la inmediata constitución de una Comisión presidida por el director general de Administración y formada por el director general de Sanidad, alcalde presidente del Ayuntamiento de esta Corte y don Ruperto de Besga y Zamora, presidente de la Real e Ilustre Archicofradía Sacramental de San Pedro, San Andrés y San Isidro, en representación de las cuatro Sacramentales que poseen en la actualidad cementerios no clausurados en Madrid, que proceda a revisar todas las disposiciones dictadas en la materia referentes a enterramientos en los mencionados cementerios y a proponer al Gobierno las normas que en lo sucesivo deban fijarse para evitar cuestiones que con harta frecuencia vienen suscitándose.

En el término de dos meses, deberá dar la Comisión por terminado su trabajo, elevando a la resolución del Gobierno propuesta razonada y concreta de la disposición que haya de dictarse, abarcando todos y cada uno de los puntos en que actualmente existe disconformidad entre el Ayuntamiento y las Sacramentales y cualquier otro aspecto que estime conveniente determinar, para que, en lo sucesivo, desaparezca la posibilidad de nuevas divergencias.

Los Profesores de Orquesta

La Sociedad Unión de Profesores de Orquesta de Madrid inauguró el domingo su domicilio social de la calle de la Montera, números 15 y 17. Asistieron todos los socios, que pasan ya de 500, y los maestros Machi, Estevarería, Azagra, Vela, Arquellada y otros.

El presidente de la Sociedad leyó unas cuartillas, que fueron muy aplaudidas, y el secretario dió cuenta de las adhesiones recibidas.

La Junta directiva quedó constituída en la siguiente forma:

Presidente, señor Cárdenas; vicepresidente, señor Aroca; gerente, señor Comenge; secretario, señor Panizzolo; tesorero, señor Ortega; contador, señor Jiménez, y vocales, los señores Iloro, Del Valle y Ulibarri.

Exposición Franciscana

La Sociedad Española de Amigos del Arte está organizando una Exposición Franciscana, que se inaugura en los primeros días de mayo y para la que se reciben toda clase de objetos que tengan algún valor artístico, histórico o anecdótico y tengan relación con San Francisco de Asís, con Santos o personajes de la Orden, incluso terciarios, o con acontecimientos interesantes para ella. Los expositores pueden dirigirse a la secretaría de la Sociedad, en el Palacio de Bibliotecas y Museos.

Los españoles en Ultramar

Un numeroso grupo de españoles que han residido en distintos países de Ultramar han acordado reunirse mensualmente en fraternal banquete para estrechar más sus relaciones de amistad. El correspondiente al mes de marzo lo han celebrado en el hotel Inglés y asistieron 80 comensales, entre los que reinó la mayor alegría. Organizaron la simpática fiesta los señores Fernández Muro y García.

Conferencia del señor Azcoiti

En la Academia de Jurisprudencia el oficial letrado del Consejo de Estado y profesor de la Universidad Central, don Mariano Azcoiti, disertó ayer sobre «Por dónde debe comenzarse la reforma de nuestra administración de Justicia».

Señaló las dificultades de ir a una reforma global de la administración de Justicia, como la defendida por Ossorio y Gallardo. Es más conveniente acudir inmediatamente a una reforma orgánica. La justicia municipal es un magnífico campo de experimentación. Es preciso ir a su reforma para completar la labor del estatuto. Aboga por la creación de jueces de paz, uno por cada diez mil habitantes, divididos en tres clases, con un sueldo de 4.500 a 10.000 pesetas.

Convocatorias para hoy

Academia de Jurisprudencia (Marqués de Cubas, 13).—5,30 t., tercera conferencia de la serie de reivindicación histórico-jurídica de Felipe II. Don Carlos Pereyra disertará sobre «El prejuicio y la fábula en la historia de América».

Siete tarde, don Pedro Redondo Sanz, «Contribución territorial; su historia, régimen actual y proyecto de reforma tributaria».

Academia de Medicina (Arrieta, 10).—7 t., doctor Vicente Gimeno y R. Jaén, sobre «Cáncer de la piel».

Centro de Intercambio germanoespañol (Fortuny, 15).—7 t., don José María Torroja, sobre «Dos Congresos científicos celebrados recientemente en Berlín».

Exposición del Antiguo Madrid (Fuencarral, 84).—6 t., don Pedro M. de Artiñano, sobre «Ingenios y acuñaciones de la Casa de la Moneda de Madrid».

Instituto Francés (Marqués de la Ensenada, 10).—7 t., M. Guinard sobre «Las provincias francesas: Franco Condado y Saboya» (con proyecciones).

Otras noticias

BOLETIN METEOROLOGICO. — Estado general.—Sobre Italia se halla un núcleo de presiones débiles. Otro se encuentra en el mar del Norte. Las presiones altas se hallan al Occidente de Marruecos, formando un anticiclón poco definido. Lluvia recogida en Madrid, 0,4.

—o—

Para empapelar. Cañizares, 14. Tel.º 12.029

—o—

LOS ABONOS MINERALES.—La «Gaceta» de ayer publica la relación de las substancias y productos que además de los abonos de origen animal y vegetal se consideran como tales a los efectos de la exención del impuesto de transportes terrestres.

—o—

ARENAL, 4. POMPAS FUNEBRES

—o—

Oculista. DOCTOR ROMERO. Hortaleza, 19

—o—

Desengaño, 10. Funeraria «La Soledad» No pertenece a ningn Trust

—o—

Licor del Polo de Orive,
desde que te conocí
y de ti a diario me sirvo,
tranquilo puedo dormir.

—o—

FRICCION CEREO CURA REUMATISMO ARTICULAR Y TODA CLASE DE DOLORES

—o—

PAPELES PINTADOS
Tekko. Anaglipta. Lincrusta.
J. REBOLLEDO. — ARENAL, 22.

La geografía en tiempos de Felipe II

Nuestra ciencia geográfica fué revolucionaria

Conferencia de don Abelardo Merino en la Academia de la Historia

Ayer dió su segunda conferencia, acerca de los estudios geográficos en tiempo de Felipe II, don Abelardo Merino. En la presidencia estaban los señores Altolaguirre, general García Alonso, padre Valdepares y Bertrán y Rózpide.

Comenzó el conferenciante advirtiendo que el cursillo constará de cinco conferencias, en vez de cuatro, por el deseo de dedicar ésta a la geografía astronómica y física en tiempo de Felipe II, época muy importante, porque fué entonces cuando, después de los descubrimientos, se hizo verdadera ciencia geográfica.

Fuimos entonces los españoles, en la geografía, revolucionarios. Los sabios usaban en el siglo XVI los mapas de Ptolomeo, muy deficientes, y, en cambio, los navegantes españoles y portugueses se servían ya de cartas que apenas se diferencian de las actuales. Las obras geográficas de entonces, de nuestros sabios, fueron traducidas en el extranjero, se apropiaron de nuestra ciencia, sin acordarse de citar para nada los nombres de los autores de esas obras.

Los alemanes fueron más justos con nosotros, si bien quisieron algunos atribuir el origen de nuestra ciencia geográfica a la escuela de Nuremberg. Una gran parte de la conferencia, a partir de este punto, estuvo dedicada a rebatir, con abundancia de datos, esta teoría.

Hace resaltar cómo algunos de los geógrafos alemanes no eran más que traductores y comentadores de las tablas de Alfonso X el Sabio, el cual reúne a personas competentísimas en Toledo, y de allí sale ciencia nueva.

La ciencia geográfica no desaparece después de Alfonso X. De Mallorca y Cataluña surge la renovación, recogiendo las enseñanzas de Alfonso X. Las tablas de dirección de que se valieron los portugueses eran las de Zacuto.

En tiempo de Felipe II íbamos muy adelantados en ciencia geográfica. Este Rey no viajó mucho, es cierto; pero tenía y debía hacerlo así, porque las circunstancias eran otras. Después de los grandes viajes y descubrimientos, era necesaria una época de trabajo de archivo, de concentración de datos, etc. Por otra parte, los viajes de los Reyes son algunas veces engañosos. Felipe II dedicó mucha atención a la geografía.

En la última parte de la disertación, el señor Merino trató de la resolución de importantes problemas geográficos entonces planteados. Por ejemplo, el de las latitudes y longitudes. Para resolver esta segunda parte se abrió por primera vez un concurso en tiempo de Felipe II, ofreciendo un fuerte premio en metálico. Y la cuestión se resolvió, no para la navegación, pero sí para la cartografía; basta decir, en comprobación de esto, que con nuestro sistema se hallaron, con bastante aproximación, las longitudes de más de 1.000 lugares de América.

Habla también de la reforma del calendario, y, por último, del sistema astronómico en la Edad Media, demostrando que la doctrina de Copérnico, tan combatida, fué aceptada en España en tiempo de Felipe II.

El señor Merino, que fué muy aplaudido repetidas veces en el curso de su notable conferencia, fué muy felicitado al final.

La próxima versará sobre los estudios geográficos en la Península ibérica en tiempo de Felipe II.

Se aprueba la reforma del teatro Español

1.036.788,72 pesetas para continuar las obras

El Pleno municipal aprueba el reglamento para el Patronato del Museo Municipal

La sesión de ayer del pleno—presidida por el alcalde—comenzó dejando nuevamente sobre la mesa la reforma de la plantilla general de la Administración.

Después de unas palabras del conde de Vallellano adhiriéndose a otras del señor Blanco en defensa del Consejo de Instrucción pública, con motivo de la inauguración de grupos escolares, se aprueba un acuerdo de la permanente disponiendo, de conformidad con el informe del pleno de letrados consistoriales, la ratificación de los acuerdos adoptados por la permanente en 1 de septiembre de 1926 referentes a la liquidación general de las obras del Matadero y abono a la contrata del saldo de pesetas 1.383.234,52, siendo cargo 500.000 pesetas al crédito del presupuesto extraordinario de 1923, y el resto de 883.234,52 al primer presupuesto extraordinario que se forme.

Alrededor de las obras de reforma del teatro Español hubo amplia discusión. La permanente proponía la aprobación de un presupuesto adicional, para continuación de esas obras, de 1.036.788,72 pesetas, de las cuales 124.041,75 serían para obras de carácter urgente, ejecutadas por administración, y el resto, 912.746,97, mediante subasta.

Con la segunda parte todos se muestran conformes, pero no con la primera parte se ejecutara por administración. El concurso tuvo algunos defensores, de los cuales el más ardoroso fué el señor Méndez. Casi todos los impugnadores, por ejemplo, los señores Arteaga, Carnicer, Navarro Enciso y otros muestras sus deseos de que el presupuesto no rebase de esta cifra y de que el plazo de terminación no se prolongue.

La votación puso término a la discusión, muy viva en determinados momentos, y el dictamen fué aprobado por 48 votos contra ocho.

EL MUSEO MUNICIPAL

Por unanimidad fué aprobado el reglamento para el Patronato del Museo Municipal, no sin antes hacer algunas observaciones el señor Arteaga, el cual después de tener grandes elogios para el alcalde por su labor en este asunto, mostró sus deseos de que el Ayuntamiento sepa en todo momento cómo se administran las 50.000 pesetas que se entregarán al Museo.

El conde de Vallellano le tranquilizó diciéndole que el alcalde será el presidente nato del Patronato, que las cuestiones del personal serán resueltas de acuerdo con el Ayuntamiento y que en dicho Patronato figurarán personalidades tan prestigiosas como don Félix Boix y el duque de Alba.

A propuesta del duque de Arión se acordó gestionar que la Fábrica de Tapices tenga un depósito de éstas en el Museo.

En el Museo Municipal se recogerán todas las manifestaciones de las Bellas Artes y de las artes industriales madrileñas, y en general cuanto afecte a la historia, la vida y las costumbres de Madrid. Será presidente honorario del Patronato su majestad el Rey. Será director del Museo el jefe de investigaciones históricas, director de la Biblioteca Municipal. Los recursos serán: la cantidad que anualmente se consigne en los presupuestos municipales—no inferior a 25.000 pesetas—, donaciones y legados, venta de fotos, estampas, etcétera y el importe de las entradas al Museo. El Patronato organizará Exposiciones y conferencias relacionadas con el Museo, publicará catálogos, etc.

OTROS ASUNTOS

La reorganización de la cobranza e inspección de exacciones quedó sobre la mesa para traerla a una de las sesiones extraordinarias juntamente con la reorganización de la plantilla de contabilidad. No faltaron opiniones en contra a esta demora, pero...

El asunto del teatro Español también se pretendió dejarlo sobre la mesa; no se llevó a cabo porque el conde de Vallellano entendió que hubo tiempo más que suficiente para estudiarlo.

El dictamen de la permanente proponiendo el pago de 100.000 pesetas de indemnización al propietario de la finca número 77 de la avenida de Menéndez Pelayo quedó también sobre la mesa porque, al parecer, hay sentencia del Supremo favorable a la propietaria, y hasta no conocer ésta, ¿para qué discutir? De todas maneras, el señor Aldama razonó en contra del pago de esas pesetas.

La adjudicación del suministro de menestra, utensilios y pan para el Colegio de la Paloma será por dos años, y no por cuatro, a propuesta del señor Navarro Enciso.

El señor Arteaga quiere que la panadería del Colegio de la Paloma surta a otros colegios municipales, y pide que se reorganice en él la enseñanza municipal.

El señor Gómez Roldán le presenta las dificultades que se prestan para lo primero y añade que se llegará a esa reorganización.

Aguas de Marmolejo
1.º de Abril al 30 de Junio
Tres manantiales alcalinos para enfermos del hígado, estómago, riñones, diabetes, artritismo, cloroanemia, etc.

Hotel del balneario
Unico oficial, de primer orden. Estación ferrocarril a siete horas de Madrid y cuatro horas de Sevilla. **Pedidos: Balneario de Marmolejo (Jaén).**

ORNAMENTOS DE IGLESIA
JAVIER ALCAIDE Y CIA., S. L. T.º 54.394
Peligros, 11 y 13. Madrid

UN TABLERO PRACTICO
para tener ordenados y sujetos sus papeles de cartas, facturas, etcétera. Mide 20 × 39 cms.
Precio: 1,90 pesetas
El envío por ferrocarril cuesta 1,80 para uno, igual que para 12.
L. ASIN
Preciados, 23
MADRID

Las fiestas en honor del beato Ascanio

Asisten el infante don Fernando en representación del Rey, el ministro de Gracia y Justicia y el Prelado

Una anciana bautizada por el beato no quería separarse de la reliquia

Villarejo de Salvanés conmemoró el domingo la beatificación de su hijo e hijo preclaro de San Francisco fray Nicanor Ascanio, beatificado el 10 de octubre de 1926. Murió en el martirio con otros siete padres en 1860, durante el asalto a Damasco de los drusos, que incendiaron su convento, instando inútilmente a los religiosos a que abjurasen. La famosa sor Patrocinio, del convento de las Concepcionistas de Aragón, predijo, cuando fray Nicanor fué a las Misiones, que sería venerado en los altares.

Asistieron a las fiestas conmemorativas de Villarejo el infante don Fernando, en representación del Rey; ministro de Gracia y Justicia, Obispo de Madrid, gobernador civil, presidente de la Diputación, el diputado del distrito, don Jesús Camacho; los diputados señores Azañón, Mamolar y condes de Cedillo y de Canga Argüelles, general Flores, duque de Sevilla y el padre Legísima.

Las autoridades fueron recibidas por el alcalde, don José Domingo; los tenientes de alcalde, don Cirilo Cuesta y don Nemesio Pérez; el párroco, don Juan Recuero; varios sacerdotes naturales de Salvanés; el teniente coronel de la Guardia civil don Benito Alcalá, el capitán Barado, el registrador de la Propiedad, el juez de Chinchón, el pueblo de Villarejo en masa e infinidad de forasteros. Los niños, al frente de los maestros, esperaban con banderas. El pueblo estaba engalanado con arcos y colgaduras. Algunos campesinos, no sabiendo quién era el Infante, gritaban: «¡Viva el infante don Carlos! ¡Viva el príncipe don Carlos!»

El señor Obispo celebró una misa de pontifical, asistido por el rector del Seminario madrileño, antiguo párroco del pueblo, don Rafael García Tuñón; don Benigno Crespo, don Ildefonso Sánchez, don Francisco Hernández y los sacerdotes naturales de Villarejo don Dionisio González y don Nicanor París.

Asistirían a la misa unas 3.000 personas, entre ellos don Celedonio Ascanio, vecino de Villarejo y sobrino del beato, y otros varios parientes, residentes en Madrid. La misa la cantaron niños del pueblo, dirigidos por el coadjutor, don Eugenio Mangas.

El doctor Eijo pronunció un sermón, comentando las palabras de Jesucristo «No temáis a los que matan el cuerpo...», y exhortó a los villarejeños a imitar al beato.

Terminada la misa, el Infante descubrió la lápida colocada en la casa donde nació fray Nicanor. Hablaron el alcalde del pueblo, el señor Salcedo Bermejillo, el gobernador y el ministro. El padre Legísima dió las gracias, en nombre de la Orden franciscana. Durante los discursos del gobernador civil y del ministro descargó una nube de granizo.

Desfilaron después los somatenistas de los 17 pueblos del distrito, con sus banderas, y a continuación el Infante regresó a Madrid.

En el teatro Benavente se celebró un banquete, servido por la casa Lhardy, que presidieron el ministro y el Obispo. Al final se envió un telegrama de saludo al Rey.

Por la tarde las autoridades y el pueblo fueron a orar ante la Virgen de la Victoria de Lepanto, besando las autoridades el pie de la imagen. Según la tradición, ante esta imagen rezó Pío V el famoso Rosario durante la batalla de Lepanto.

El ministro, el Prelado sus acompañantes marcharon seguidamente a Madrid.

Después de la procesión con la imagen del beato, que pasó por la calle que se le ha dedicado, cantó un solemne Tedéum, y se dió a adorar la reliquia del mártir. Algunas personas no querían separarse de la reliquia. En la sacristía entró, para adorarla de nuevo, una anciana que fué bautizada por el beato, y que recordaba haberle visto de niña. La anciana está imposibilitada, y tuvo que ser conducida a la iglesia por tres hombres.

Todos los invitados fueron obsequiados por doña Carmen de la Peña, viuda de Ozoyo, que ha contribuído generosamente a que el pueblo y el Municipio celebren estas fiestas.

De Madrid fué a Villarejo una peregrinación, organizada por la Junta del VII Centenario Franciscano, presidida por don Pedro Carrascosa.

DE SOCIEDAD

Restablecido

El marqués de San Juan de Piedras Albas lo está de la dolencia sufrida.

Testimonios de pésame

Los recibieron ayer la duquesa viuda de Bivona y los duques de Fernán-Núñez con motivo de cumplirse el primer aniversario de la muerte de su marido y hermano, respectivamente, de grata memoria.

Nuevo domicilio

Don Tomás Barraquer y Cerero y su distinguida familia se han instalado en un cuarto de la casa número 9 de la plaza de las Salesas.

San Amós

El 31 será el santo del señor Salvador y Carreras.

Le deseamos felicidades.

Fallecimientos

Ha dejado de existir el señor don José María Alcón y Romeo.

Era hermano del Santo Refugio y persona justamente estimada.

Enviamos sentido pésame a la familia doliente.

—Después de penosa enfermedad ha fallecido en esta Corte don Julián del Cerro Llorente, comandante de Infantería de Marina, condecorado con la gran cruz de San Hermenegildo. Era un militar pundonoroso y una excelente persona que gozaba del aprecio de cuantos le trataban.

El sepelio se verificará hoy. Con tan triste motivo enviamos nuestro pésame a la viuda, doña María de los Dolores Piscar, así como a la demás familia del finado.

Boda

En breve contraerán matrimonio la preciosa señorita María Josefa Ximénez de Sandoval y Riestra con el distinguido joven don José Antonio, hijo de los marqueses de Colomina.

Real carta de sucesión

En el título de marqués de Tamarit a favor de don Juan de Suelves y de Goyeneche, por fallecimiento de su padre.

Enferma

Lo está la vizcondesa de Bahíahonda de la Real Fidelidad.

Deseamos el restablecimiento de la paciente.

Viajeros

Han salido: para París, la señora de Alcorta y el marqués de San Román de Ayala; para Barcelona, el conde de Heredia-Spínola; para San Sebastián, don Rafael Ariza, y para Vigo, los marqueses de Casas Novas y familia.

Regreso

Han llegado a Madrid, procedentes de Sevilla, don Juan Manuel Urquijo y familia y los condes de Bagaes.

El Abate FARIA

Cuide usted
su estómago
porque es la base de
su salud
*
Yo padecí también como usted, pero me curó el
DIGESTÓNICO
del Dr. Vicente
VENTA EN FARMACIAS

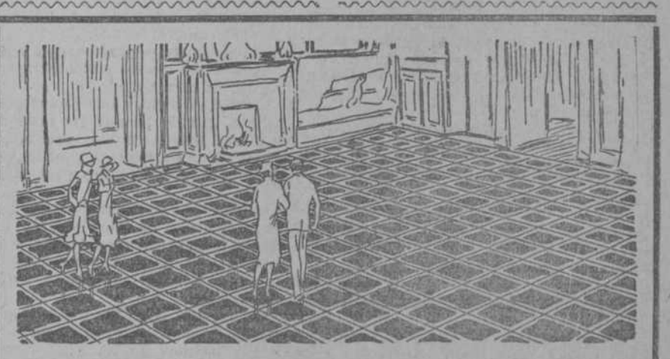

ANDAR SOBRE UN PAVIMENTO DE LINOLEUM NACIONAL ES UN PLACER

Los pies débiles, fatigados, doloridos por el constante pisar sobre pisos duros, encuentran inmediatamente un alivio al andar sobre el **LINOLEUM NACIONAL.**

La elasticidad de este pavimento, que recoge suavemente la huella del pie, vigoriza los músculos, los da nueva vida, y proporciona una sensación de bienestar y comodidad que se buscaría, en vano, en otros pavimentos. Sobre el **LINOLEUM NACIONAL** se anda sin fatiga, sin ruido, sin levantar polvo, sin molestias de ninguna clase.

Los muebles mismos, el piano, las sillas, las mesas, se pueden mover de un lado a otro sin que se deterioren ni se rompan y sin producir ruido.

Puede usted disfrutar de todas estas ventajas con un gasto insignificante. El **LINOLEUM NACIONAL** le cuesta muy poco y le dura mucho. Lea usted en el magnífico folleto **«La Belleza y la Comodidad de su Hogar»**, que le enviaremos gratis, la demostración de la superioridad de este pavimento, y usted mismo será su más ferviente propagandista.

LINOLEUM NACIONAL, S. A.

Apartado 979.—Madrid

Sírvanse enviarme gratis el folleto «La Belleza y la Comodidad de su Hogar».

Nombre .....

Dirección .....

.....

Pueblo ..... Prov. .....

Cotizaciones de Bolsas y Mercados

INTERIOR 4 POR 100.—Serie F (70,15), 70,60; E (70,30), 70,60; D (70,30), 70,60; C (70,25), 70,60; B (70,25), 70,60; A (70,25), 70,70; G y H (70,25), 70,70; Diferentes 70,25), 70,60.

EXTERIOR 4 POR 100.—Serie F (84,10), 84,15; E (84,10), 84,15; D (84,75), 84,80; C (85), 85; B (85), 85; A (85), 85; G y H (85), 85.

AMORTIZABLE 4 POR 100.—Serie D (88,25), 89,25; B (88,25), 89,25; A (88,25), 89,25.

5 POR 100 AMORTIZABLE 1926.—Serie A (103), 102,90; B (103), 102,90; C (103), 102,90.

5 POR 100 AMORTIZABLE 1920.—Serie F (93,25), 94; E (93,65), 94; D (93,90), 94; C (93,90), 94; B (93,90), 94; A (93,90), 94.

5 POR 100 AMORTIZABLE 1917.—Serie C (93,50), 93,50; B (93,50), 93,50; A (93,50), 93,50.

5 POR 100 AMORTIZABLE 1927 (sin impuestos).—Serie E, 103,30; D, 103,30; C, 103,30; B, 103,30; A, 103,30.

DEUDA FERROVIARIA.—Serie A (102,65), 102,75; B (102,65), 102,75; C (102,65), 102,75.

AYUNTAMIENTO DE MADRID.—Ensanche 1915 (88), 88; Mejoras Urbanas 1923 (94), 94.

VALORES CON GARANTIA DEL ESTADO.—Transatlántica, 1925, mayo (96), 96,25; noviembre (96,10), 96; 1926 (102), 102,50; Tánger-Fez (100,25), 100,50.

CEDULAS HIPOTECARIAS.—Banco Hipotecario: 4 por 100 (89,25), 89,25; 5 por 100 (98), 98; 6 por 100 (107), 107.

EFECTOS PUBLICOS EXTRANJEROS. Cédulas argentinas (2,46), 2,44.

CREDITO LOCAL (99,25), 99,25.

ACCIONES.—Banco de España (640), 640; ídem Hipotecario (457), 457; ídem Español de Crédito (240), 243; ídem Central (102,50), 105; ídem Río de la Plata: viejas (49), 49; nuevas (204), 203; Hidroeléctrica española (177), 177; Mengemor (304), 304; Unión Eléctrica (128), 128; Telefónica (100), 100; Duro-Felguera: contado (67), 66,25; fin corriente, 66,25; fin próximo, 66,50; Tabacos (200), 205; Transmediterránea (91), 92; Construcción Naval, blanca (77), 77; Madrid a Zaragoza y a Alicante: contado (498), 498; fin corriente, 497; Nortes: contado (505,75), 505; fin próximo, 507; «Metro» (140), 140; Tranvías: contado (97,25), 98; fin próximo, 98,25; Altos Hornos (151), 151,50; Azucareras preferentes: contado (102,75), 102; fin corriente, 101,75; fin próximo, 102,25; ordinarias, fin próximo, 39,75; Explosivos (415), 417; ídem fin corriente, 414; ídem fin próximo, 420; Mercurio (170), 170; Andaluces (74), 74.

OBLIGACIONES.—Hidroeléctrica Española, B (99,90), 100; Sevillana, novena (99,25), 100,25; Unión Eléctrica Madrileña: 5 por 100 (93,50), 93,75; 6 por 100 (103,50), 103,50; Transatlántica, 1920 (100,75), 101; Transatlántica, 1922 (104), 104; Norte: primera serie (72,35), 72,35; segunda (71), 71,50; Alsasua (89), 88,50; Huesca (83), 83; Norte, 6 por 100 (104,75), 104,70; Especiales Pamplona (71,50), 71,75; Valencianas (100,25), 100,30; Alicante: primera (331,50), 331; H (99,90), 99,85; I (103,50), 103; Ariza (95,65), 95,80; Peñarroya-Puertollano (98), 98,50; Peñarroya (100), 99,75; Andaluces primera, *interés fijo* (64,75), 65,50.

BONOS.—Constructora Naval, 1923, segunda (97,50), 99,25; Azucareras (98,50), 98,50; Minas del Rif C. (95), 95.

Par.	Monedas.	Precedente.	Día 28
1,00	1 franco franc....	0,219	0,217
5,00	1 belga	*0,778	*0,771
1,00	1 franco suizo...	*1,074	*1,065
1,00	1 liras	0,258	0,258
25,22	1 libra	27,03	26,90
5,18	1 dólar	5,56	5,535
1,23	1 reichsmark ...	*1,33	*1,325
1,39	1 cor. sueca.....	1,79	
1,39	1 cor. noruega...	*1,46	*1,465
0,95	1 cor. checa.....	*0,1775	*0,1655
5,60	1 escudo	*0,29	*0,29
2,59	1 peso argent....	2,36	2,35

Nota.—Las cotizaciones precedidas de asterisco no son oficiales.

BARCELONA

Interior, 70,75; Exterior, 84,35; Amortizable 5 por 100, 94; ídem 4 por 100, 88,50; Norte, 503,75; Alicante, 494,25; Andaluces, 73,60; Orense, 32,20; H. Colonial, 78,50; francos, 21,70; libras, 26,91; dólares, 5,535; francos suizos, 106,50.

BILBAO

Altos Hornos, 149; Explosivos, 415 papel; Resineras, 150; Papelera, 114,50; Banco de Vizcaya, 1,240; ídem Central, 103,50; H. Ibérica, 488; E. Viesgo, 361; Euskera, 52; Siderúrgica Mediterráneo, 520; Bodegas Bilbainas, 775; Compañía de Alcoholes, 855; Española de Pinturas, 525.

NUEVA YORK

Pesetas, 18,02; francos, 3,915; libras, 4,8575; francos suizos, 19,2375; liras, 4,595; coronas danesas, 26,66; ídem noruegas, 26,05.

PARIS

Pesetas, 461,25; libras, 124,02; dólares, 25,53; belgas, 355; francos suizos, 491, liras, 117,37; coronas suecas, 684; ídem noruegas, 665; ídem danesas, 680,50; ídem checas, 75,60; florines, 10,21.

LONDRES

(Apertura)

Pesetas, 26,86; francos, 124,045; dólares, 4,8571; belgas, 34,946; francos suizos, 25,245; liras, 105,65; coronas noruegas, 18,65; ídem danesas, 18,212; florines, 12,14; pesos argentinos, 47,53.

(Cierre)

(RADIOGRAMA ESPECIAL DE EL DEBATE)

Pesetas, 26,915; marcos, 20,48; francos, 124; ídem suizos, 25,24; belgas, 34,94; dólares, 4,8571875; liras, 105,8125; marcos finlandeses, 192,625; chelines austriacos, 34,525; mil reis, 5,875; pesos argentinos, 47,53125; coronas checas, 164; íd. suecas, 18,13; ídem noruegas, 18,625; ídem danesas, 18,21; escudos portugueses, 2,53125; florines, 12,1425; dracmas, 375,5; lei, 705; Bombay, 1 chelín 6 peniques; Changai, 2 chelines, 5,9375; Hongkong, 2 chelines; Yokohama, 2 chelines, 0,28125.

ESTOCOLMO

(RADIOGRAMA ESPECIAL DE EL DEBATE)

Libras, 18,135; dólares, 3,735; marcos, 88,60; francos, 14,67; belgas, 51; florines, 149,55; coronas danesas, 99,65; íd. noruegas, 97,45; marcos finlandeses, 9,42; liras, 17,30.

BERLIN

(RADIOGRAMA ESPECIAL DE EL DEBATE)

Pesetas, 76; libras, 20,479; francos, 16,515; pesos argentinos, 1,782; coronas checas, 12,483; florines, 168,69; escudos portugueses, 21,55; mil reis, 0,499.

VARSOVIA

(RADIOGRAMA ESPECIAL DE EL DEBATE)

Dólares, 7,92; libras, 43,56.

NOTAS INFORMATIVAS

La primera reunión de la semana transcurre con mucha animación, haciéndose crecido número de operaciones, sobre todo en valores del Estado. La situación general es de firmeza, constituyendo la nota saliente la nueva elevación de la peseta.

Los fondos públicos prosiguen en alza decidida, ganando la Deuda reguladora 35 céntimos, cinco el Exterior y 10 la Deuda ferroviaria; los amortizables quedan sostenidos y con muy pequeñas alteraciones, haciéndose por vez primera el 5 por 100 de 1927 sin impuestos a 103,30 en todas sus series. El con impuestos sigue cotizándose extraoficialmente a 92,25 y 92,30.

En el grupo bancario destaca el Central, que eleva su precio en 2,50. También mejora tres unidades el Español de Crédito, y quedan sostenidos el de España, el Hipotecario y el Río de la Plata.

En el grupo industrial predomina la firmeza, y únicamente se advierte alguna flojedad en Felgueras y Azucareras preferentes, que bajan 75 céntimos. Los Explosivos reaccionan un poco y aumentan dos enteros. Respecto a los valores de tracción, el Metropolitano sigue sin variación, los Tranvías suben tres cuartillos, los Alicantes insisten en su precio anterior y los Nortes abandonan 75 céntimos.

Las dobles oficiales son las que siguen:

Río de la Plata con una peseta; Azucareras preferentes con 0,375; ordinarias, 0,175 y 0,15; Explosivos con 1,875; Felgueras con 0,30; Alicantes a la par; Nortes con 1,625 y Tranvías con 0,375.

Las divisas extranjeras ya queda dicho que todas ellas pierden valor, cediendo 20 céntimos los francos, 13 las libras, uno los pesos argentinos y dos y medio los dólares.

* * *

Moneda extranjera:

Francos: 50.000 a 21,55 y 50.000 a 21,70. Cambio medio, 21,625.

Liras: 25.000 a 25,80.

Libras: 1.000 a 26,85 y 1.000 a 26,90. Cambio medio, 26,875.

Dólares: 25.000 a 5,535.

Pesos argentinos: 4.000, por cable, a 2,35.

A más de un cambio se cotizan:

Transatlántica 1926 a 102 y 102,50; Alicantes, al contado, a 497, 497,25, 497,50, 497,75 y 498; Nortes, al contado a 505,25 y 505; Tranvías, al contado a 97,75, 97,90 y 98; Explosivos, al contado, a 416 y 417 y a fin del próximo a 418 y 420 y obligaciones Alicante serie I a 103,50 y 103.

* * *

Cambios de compensación:

Interior, 70,60; Mejoras urbanas, 94; Banco Central, 105; Felgueras, 60,25; Alicantes, 497; Nortes, 505,125; Tranvías, 97,875; Azucareras preferentes, 101,75; ordinarias, 39,575; Explosivos, 414 y Río de la Plata, 203.

* * *

Entre particulares se hacen a fin del corriente Felgueras a 65,75; Alicantes a 497,50; Nortes, 506; Azucareras preferentes, 101,75. A fin del próximo se hacen Felgueras a 66; Alicantes, a 497,50; Nortes, 507,50 y Azucareras preferentes, 102,25.

NOTICIAS

La Compañía de ferrocarriles Andaluces pagará las siguientes cantidades por los cupones de sus obligaciones: Andaluces, 4,50 por 100, 10,31 pesetas; Córdoba a Málaga, 6,32; Andaluces 6 por 100, 13,72 y Andaluces 5 por 100, 1918, 11,46 pesetas.

—Durante el pasado el impuesto sobre la renta en el Brasil ha alcanzado la cifra de 39.516 contos de reis, de los que 17.800 corresponden a Río Janeiro.

—Para el pago de los bonos emitidos, el Gobierno mejicano ha publicado un decreto concediendo a los Bancos de emisión una moratoria hasta el día 31 del corriente.

—El Banco de Inglaterra ha acordado abonar un dividendo del 6 por 100. Sus beneficios en el ejercicio cerrado el 28 de febrero han sido de 704,620 libras esterlinas, cifra que hace llegar el activo disponible a 3.722.726 libras esterlinas.

MERCADOS

MADRID. — *Ganado vacuno.* — Bueyes gallegos buenos, de 3,50 a 3,56 pesetas kilo; ídem regulares, de 3,40 a 3,50; vacas gallegas buenas, de 3,40 a 3,48; ídem regulares, de 3,30 a 3,40; bueyes leoneses buenos, de 3,48 a 3,52; ídem regulares, de 3,40 a 3,49; vacas serranas buenas, de 3,50 a 3,56; ídem regulares, de 3,40 a 3,50; bueyes serranos buenos, de 3,39 a 3,48; ídem regulares, de 3,30 a 3,39; novillos serranos buenos, de 3,61 a 3,67; ídem regulares, de 3,56 a 3,61; toros cebados, de 3,65 a 3,74.

Terneras.—De Castilla fina, de primera, de 4,13 a 4,61; de ídem, de segunda, de 3,91 a 4,13; de ídem basta, de tercera de 3,69 a 3,91; montañesas, de 4 a 4,22; asturianas, de 3,91 a 4,13; gallegas, de 3,61 a 3,78.

Ganado lanar.—Corderos, de 4,50 a 4,58.

Ganado de cerda.—Andaluces y extremeños, de 2,90 a 3.

Nota.—Los precios que se indican son para el ganado bueno; las reses malas no tiene precio en este mercado. Los que se indican para el ganado vacuno son libres de todo gasto para el ganadero.

Impresión del mercado.—Con bastantes existencias de ganado lanar dieron comienzo los mercados de esta semana, concurriendo poco ganado vacuno y regular en cerda. Los precios sufrieron alteraciones.

Del ganado de cerda diremos que como ya ha terminado la temporada oficial y muchos de los salchicheros no asociados matan muy poco, los precios se mantienen con pocas oscilaciones y la concurrencia es muy escasa, pero lo suficiente para completar las necesidades del mercado. El precio queda firme.

En ganado lanar se notó durante toda la semana pasada mucha concurrencia a la vez que bastantes ofertas. Por todo ello los precios sufrieron una baja de 25 céntimos en kilo, y es de esperar que en la presente bajen algunos céntimos más, pues el precio de 4,58 no es muy firme.

El ganado vacuno sin variación y precios sostenidos, pues aunque para algunas clases de ganado se da el precio más bajo que en la anterior semana, esto no quiere decir que la tendencia sea a la baja, sino que habiendo concurrido algunas reses más que en los últimos días, el precio se resintió algo, pero hoy queda firme.

Al cerrar la impresión tenemos noticias de que el precio para el ganado lanar está en franca baja y no se debe considerar como firme el precio de 4,50.

MERCADO DEL CAFE

RIO DE JANEIRO, 28.—El tipo 4 30 por 100 de 1927 sin impuestos a 103,30 en todas sus series. El con impuestos sigue cotizándose extraoficialmente a 92,25 y 92,30.

En el grupo bancario destaca el Central, que eleva su precio en 2,50. También mejora tres unidades el Español de Crédito, y quedan sostenidos el de España, el Hipotecario y el Río de la Plata.

En el grupo industrial predomina la firmeza, y únicamente se advierte alguna flojedad en Felgueras y Azucareras preferentes, que bajan 75 céntimos. Los Explosivos reaccionan un poco y aumentan dos enteros. Respecto a los valores de tracción, el Metropolitano sigue sin variación, los Tranvías suben tres cuartillos, los Alicantes insisten en su precio anterior y los Nortes abandonan 75 céntimos.

Las dobles oficiales son las que siguen:

Río de la Plata con una peseta; Azucareras preferentes con 0,375; ordinarias, 0,175 y 0,15; Explosivos con 1,875; Felgueras con 0,30; Alicantes a la par; Nortes con 1,625 y Tranvías con 0,375.

Las divisas extranjeras ya queda dicho que todas ellas pierden valor, cediendo 20 céntimos los francos, 13 las libras, uno los pesos argentinos y dos y medio los dólares.

* * *

Moneda extranjera:

Francos: 50.000 a 21,55 y 50.000 a 21,70. Cambio medio, 21,625.

Liras: 25.000 a 25,80.

Libras: 1.000 a 26,85 y 1.000 a 26,90. Cambio medio, 26,875.

Dólares: 25.000 a 5,535.

Pesos argentinos: 4.000, por cable, a 2,35.

A más de un cambio se cotizan:

Transatlántica 1926 a 102 y 102,50; Alicantes, al contado, a 497, 497,25, 497,50, 497,75 y 498; Nortes, al contado a 505,25 y 505; Tranvías, al contado a 97,75, 97,90 y 98; Explosivos, al contado, a 416 y 417 y a fin del próximo a 418 y 420 y obligaciones Alicante serie I a 103,50 y 103.

* * *

Cambios de compensación:

Interior, 70,60; Mejoras urbanas, 94; Banco Central, 105; Felgueras, 60,25; Alicantes, 497; Nortes, 505,125; Tranvías, 97,875; Azucareras preferentes, 101,75; ordinarias, 39,575; Explosivos, 414 y Río de la Plata, 203.

* * *

Entre particulares se hacen a fin del corriente Felgueras a 65,75; Alicantes a 497,50; Nortes, 506; Azucareras preferentes, 101,75. A fin del próximo se hacen Felgueras a 66; Alicantes, a 497,50; Nortes, 507,50 y Azucareras preferentes, 102,25.

NOTICIAS

La Compañía de ferrocarriles Andaluces pagará las siguientes cantidades por los cupones de sus obligaciones: Andaluces, 4,50 por 100, 10,31 pesetas; Córdoba a Málaga, 6,32; Andaluces 6 por 100, 13,72 y Andaluces 5 por 100, 1918, 11,46 pesetas.

—Durante el pasado el impuesto sobre la renta en el Brasil ha alcanzado la cifra de 39.516 contos de reis, de los que 17.800 corresponden a Río Janeiro.

—Para el pago de los bonos emitidos, el Gobierno mejicano ha publicado un decreto concediendo a los Bancos de emisión una moratoria hasta el día 31 del corriente.

—El Banco de Inglaterra ha acordado abonar un dividendo del 6 por 100. Sus beneficios en el ejercicio cerrado el 28 de febrero han sido de 704,620 libras esterlinas, cifra que hace llegar el activo disponible a 3.722.726 libras esterlinas.

MERCADOS

MADRID. — *Ganado vacuno.* — Bueyes gallegos buenos, de 3,50 a 3,56 pesetas kilo; ídem regulares, de 3,40 a 3,50; vacas gallegas buenas, de 3,40 a 3,48; ídem regulares, de 3,30 a 3,40; bueyes leoneses buenos, de 3,48 a 3,52; ídem regulares, de 3,40 a 3,49; vacas serranas buenas, de 3,50 a 3,56; ídem regulares, de 3,40 a 3,50; bueyes serranos buenos, de 3,39 a 3,48; ídem regulares, de 3,30 a 3,39; novillos serranos buenos, de 3,61 a 3,67; ídem regulares, de 3,56 a 3,61; toros cebados, de 3,65 a 3,74.

Terneras.—De Castilla fina, de primera, de 4,13 a 4,61; de ídem, de segunda, de 3,91 a 4,13; de ídem basta, de tercera de 3,69 a 3,91; montañesas, de 4 a 4,22; asturianas, de 3,91 a 4,13; gallegas, de 3,61 a 3,78.

Ganado lanar.—Corderos, de 4,50 a 4,58.

Ganado de cerda.—Andaluces y extremeños, de 2,90 a 3.

Nota.—Los precios que se indican son para el ganado bueno; las reses malas no tiene precio en este mercado. Los que se indican para el ganado vacuno son libres de todo gasto para el ganadero.

Impresión del mercado.—Con bastantes existencias de ganado lanar dieron comienzo los mercados de esta semana, concurriendo poco ganado vacuno y regular en cerda. Los precios sufrieron alteraciones.

Del ganado de cerda diremos que como ya ha terminado la temporada oficial y muchos de los salchicheros no asociados matan muy poco, los precios se mantienen con pocas oscilaciones y la concurrencia es muy escasa, pero lo suficiente para completar las necesidades del mercado. El precio queda firme.

En ganado lanar se notó durante toda la semana pasada mucha concurrencia a la vez que bastantes ofertas. Por todo ello los precios sufrieron una baja de 25 céntimos en kilo, y es de esperar que en la presente bajen algunos céntimos más, pues el precio de 4,58 no es muy firme.

El ganado vacuno sin variación y precios sostenidos, pues aunque para algunas clases de ganado se da el precio más bajo que en la anterior semana, esto no quiere decir que la tendencia sea a la baja, sino que habiendo concurrido algunas reses más que en los últimos días, el precio se resintió algo, pero hoy queda firme.

Al cerrar la impresión tenemos noticias de que el precio para el ganado lanar está en franca baja y no se debe considerar como firme el precio de 4,50.

MERCADO DEL CAFE

RIO DE JANEIRO, 28.—El tipo 4 30

MAURICIO BRAVO

GRANDES ALMACENES de material para saneamiento.

Bañera hierro esmaltado, de primera, con grifos, válvula y rebosadero de metal niquelado. **190 pts.**

LAVABO porcelana, con pies, grifos y válvula niquelada, 45 PTAS.

W. C. completo, con taza de porcelana, depósito automático, tubo descarga y tabloncillo. **53 pts.**

BIDET, pedestal de loza, con grifos y válvula niquelada, 65 PTAS.

Plomo, cinc, tuberías hierro, sifones, grifería y cristalería de todas clases, exportación a provincias.

SANTA ENGRACIA, 36.—Teléfono 30.362

EL GAITERO SIDRA CHAMPAGNE de Villaviciosa (Asturias) ¡OJO CON LAS IMITACIONES!

Nombre siempre EL DEBATE al dirigirse a sus anunciantes

Chorizos Carrasco ROSALES, 6. Teléfono 30.995.

LA "GACETA"

SUMARIO DEL DIA 28

Presidencia.—R. D. declarando no debió suscitarse una competencia entre el delegado de Hacienda de Barcelona y la Audiencia.

R. O. sobre bajas de porteros ocurridas en febrero última, y ascensos de porteros.

Fomento.—R. D. aprobando las instrucciones relativas al plan general de repoblación forestal.

R. O. abriendo concurso para premiar proyectos relativos a las industrias minera y metalúrgica.

G. y Justicia.—R. O. nombrando oficiales de Prisiones, con destino a Tarragona, a don José Gallástegui Alegría, y con destino a Burgos a don Alfredo Herrero Villasante.

Hacienda.—R. O. nombrando aspirantes de primera clase del Cuerpo general de Administración de la Hacienda pública y destinándolos a los opositores aprobados; disponiendo se consideren como abonos en general, para los efectos de exención del impuesto de transportes, varios productos; disponiendo se convoquen oposiciones para proveer 20 plazas de delineantes del servicio del Catastro urbano; sobre abono de auxilios a la Comisaría de la seda, para cumplir los fines de su institución; destinos civiles del ramo de Hacienda para clases de Carabineros.

Gobernación.—R. O. concediendo prórrogas de licencia por enfermos a funcionarios de Telégrafos; nombrando agente-escribiente en Madrid a don Raimundo Lalaguna Rayón.

I. pública.—R. O. disponiendo que desde el día 15 de febrero próximo pasado, el profesor de Escuelas de Artes y Oficios, don Manuel Bermúdez Devós, pase a la sexta categoría del escalafón con el sueldo anual de 8.000 pesetas, continuando en situación de excedencia forzosa; ascensos de escala reglamentarios a profesores de término de Escuelas de Artes y Oficios; resolviendo recurso del Ayuntamiento de Teruel contra órdenes de la Dirección general de Primera enseñanza; disponiendo se anuncie a oposición entre interinas la plaza de profesora especial de las clases de adultas, de la enseñanza de Mecanografía y Taquigrafía, vacante en Barcelona; relativas a enseñanzas durante el año actual en las Escuelas de Artes y Oficios Artísticos de Almería y Madrid; disponiendo asciendan en corrida de escalas maestros y maestras del primero y segundo escalafón; anulando los nombramientos de Tribunales de oposiciones a las cátedras de Lengua francesa, vacantes en los Intitutos de Santiago, La Laguna y Cardenal Cisneros, excepto el nombramiento de presidente de estas últimas; resolviendo el expediente de oposiciones a ingreso en el Magisterio Nacional, femenino, celebradas en Madrid; disponiendo se vuelvan a anunciar a concurso especial y extraordinario la provisión de las plazas de profesores de Religión de los Institutos nacionales de Segunda enseñanza de Albacete, Avila, Baeza, Cartagena, Castellón, Figueras, Pamplona y Reus; concurso para proveer la plaza de auxiliar repetidor de la sección de Ciencias de los Institutos de Segunda enseñanza de La Laguna, Oviedo, Las Palmas y Murcia; disponiendo que en el título administrativo de doña Angeles Martín Guzmán, profesora especial de Corte y Confección de prendas de las Escuelas de adultas de Sevilla, se haga constar que su ingreso fué por oposición; disponiendo se cumpla la sentencia dictada por la Sala de lo Contenciosoadministrativo del Tribunal Supremo en pleito interpuesto por el Ayuntamiento de Valencia contra acuerdo de la Dirección general de Primera enseñanza; disponiendo se anuncie a concurso la provisión de la plaza de auxiliar repetidor de la sección de Létras de los Institutos de Segunda enseñanza de Bilbao, Cabra y León.

Trabajo.—R. O. ascendiendo a la tercera sección del escalafón, con el sueldo anual de 3.000 pesetas, a don Ladislao Muñiz Alvargonzález, profesor auxiliar de Escuelas Industriales; nombrando el Comité permanente español en Italia que ha de actuar en la asistencia española a la Feria internacional que se celebrará en Milán en abril próximo; determinando lo que incumbe al jefe de la Secretaría auxiliar y técnica de este ministerio.

El libro

Kalamazoo

dueño del mercado

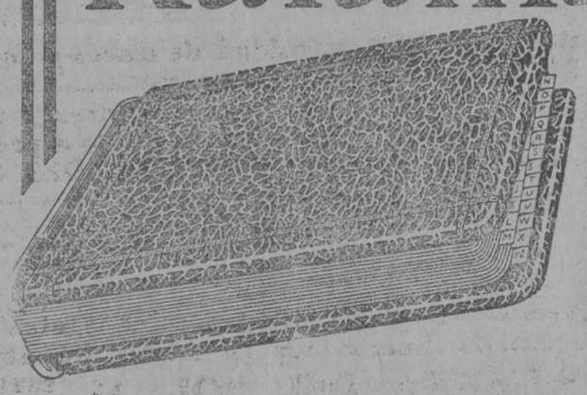

Como vendemos más, vendemos más barato.

La constante demanda, que nos permitió en el Otoño pasado abrir espaciosos talleres en Madrid, consiente ahora que ofrezcamos el **Libro Kalamazoo** en un precio excepcional y atendamos rápidamente los encargos urgentes de nuestra clientela.

Esto, unido a la incuestionable superioridad del **Libro Kalamazoo,** le ha hecho dueño del mercado.

En todos los servicios de

CONTABILIDAD Y ESTADISTICA

son insustituibles los

Libros KALAMAZOO

MADRID: Av. Pi y Margall, 16. Apartado 1.140. Teléf. 16198

BARCELONA: Plaza Cataluña, 17. Teléf. 523 A

BILBAO: Almda. Urquijo, 20. Teléf. 3025

SEVILLA: Apartado 181

VALENCIA: Apartado 151

NO SE VENDE EN PAPELERÍAS NI LIBRERÍAS

NUESTROS REPRESENTANTES ESTAN A SU DISPOSICION

Kalamazoo

Libros de hojas cambiables

URODONAL

que limpia la sangre

se expende en frascos de triple cabida para una cura completa

ANUNCIO OFICIAL

CONFEDERACIÓN SINDICAL HIDROGRAFICA DEL EBRO

Concurso para la ejecución de las Obras hidráulicas del PANTANO DEL EBRO

Acordado este concurso por la Junta de Gobierno las condiciones y modelo de proposición han sido publicados en la «Gaceta» del día 24 del actual.

Oposiciones y concursos

—o—

Delineantes del Catastro.—La «Gaceta» de ayer convoca oposiciones para proveer 20 plazas de delineantes del servicio del Catastro de la riqueza urbana. Hay un plazo de un mes para la presentación de las instancias documentadas.

Auxiliares de Hacienda.—Han sido nombrados auxiliares de primera clase, con destino a las Delegaciones de Hacienda que se indican y sueldo anual de 2.500 pesetas, los siguientes opositores aprobados: Número 168, doña Aniceta Biezma Ortiz, a Sevilla; 169, doña María del Pilar Díaz Iribarren, a Cuenca, y 170, doña Herminia Vila Sánchez, a Lugo.

SECCION DE CARIDAD

—o—

DONATIVOS RECIBIDOS.—Anciana enferma del corazón y del sistema nervioso (5-3-925). M. R. 2,50. Total, 125,50 pesetas.

Muchachita enferma, que ha tenido cinco vómitos de sangre. Esta familia pasa ahora por la amargura de verse desahuciada de la habitación que ocupa (21-7-926). M. E., 10. Total, 523,50 pesetas.

María Iglesias, viuda, con cuatro hijos (15-10-926). R. T. Murcia, 10; M. E., 10. Total, 237 pesetas.

Teresa Alonso, casada, con nueve hijos (12-11-926). R. T. Murcia, 10. Total, 115,50 pesetas.

Antiguo artista de circo, enfermo, sin poder atender al sostenimiento de su esposa e hijos (11-12-926). M. R., 2,50; R. T. Murcia, 10; P. S. A. Zaragoza, 2,50; M. E., 5. Total, 154 pesetas.

Muchachito con parálisis, Quiñones, 3, buhardilla (17-12-926). R. de B., 25. Total, 122 pesetas.

Nicasio Cataluña, que habitaba con su mujer y cuatro hijos en una de las casas hundidas en la calle de Hilarión Eslava (12-11-926). M. R., 2,50. Total, 53 pesetas.

Casimiro Sánchez, tuberculoso, vive en carretera de Toledo, número 9 (24-12-926). M. R., 2,50; P. S. A. Zaragoza, 2,50. Total, 76 pesetas.

Hasta donde conduce la sangre viciada

Si deja Vd engordar su sangre y viciarse por las perdidas de la usura organica los venenos asi arrastrados provocan una serie de graves enfermedades. Vd vendra a ser artritico; poniendole asi bajo una amenaza continua, sin hablar de colicos hepaticos o nefriticos, de una crisis reumatismal o de un ataque de gota que le retendra en la cama. Vd sufre de varices, de almorranas, de flebitis o aun de ulceras varicosas. O bien al cambiar de temporada su piel se llena de granos o de llagas tardandose en secarse y dejando luego feas cicatrices. La arterio-esclerosis le acecha con malos insomnios, terribles dolores en las orejas, calambres en los pies. Pero Vd puede facilmente curarse. No se preocupe Vd sus sufrimientos van a desaparecer puesto que

El Depurativo Richelet

combate todos vicios de la sangre

Es en efecto hoy y esta absolutamente comprobado y demostrado por millares de testimonios todos ciertos y convencidos que el DEPURATIVO RICHELET es el mas poderoso rectificador de la sangre por el cual puede enorgullecerse la ciencia moderna. Su accion extraordinariamente energica pero sin ninguna brusqueda desembaraza completamente la masa sanguineade todos los elementos morbidos que la obstruyen. Tambien el DEPURATIVO RICHELET lleva a los desesperados por su gravedad opor la antiguedad de sus sufrimientos la curacion rapida y total de todas sus desgracias.

Gota, Mal de Piedra, Enfermedades de la Piel (Acnes, Herpes, Ezcemas, Psoriasis), Glandulas, Enfermedades de las Piernas (Ulceras, Varicosas, Flebitis), Almorranas, Arterio-Esclerosis

De venta en todas las Farmacias y Drogrerias. Pida Vª enseguida un folleto gratuito al Laboratorio RICHELET, San Sebastian.

Santoral y cultos

—o—

DIA 29. Martes.—Santos Jonás, Baraquisio, Cirilo, dc.; Segundo, Pastor, Victoriano, Armogasto, Máscula y Saturo, mrs.; Eustasio, ab.

A. Nocturna.—S. Miguel de los Santos.

40 Horas.—S. Luis.

Corte de María.—Montserrat, en las Calatravas; Cabeza, en S. Ginés; Correa, en el O. del Espíritu Santo.

Parroquia de las Angustias.—8, misa perpetua por los bienhechores de la parroquia.

Parroquia de S. Luis (40 Horas.—8, misa y Exposición; 10, la solemne; 5 t., preces y reserva.

A. de S. José de la Montaña.—(Caracas). De 3 a 6, Exposición.

Capilla de Cristo Rey (pasco de la Dirección).—7 y 8, misas.

N. Sra. de Atocha (Pacífico).—7, 8, 9 y 10, misas; 6 t., Exposición menor y rosario.

S. Antonio de los Alemanes.—6 t., Exposición, rosario, sermón, miserere y reserva.

EJERCICIOS ESPIRITUALES PARA OBREROS

Hoy comienzan en la iglesia del S. C. y S. Francisco de Borja, a las 8 de la noche, dirigidos por el P. Quiroga, S. J. Los demás días a las 7,30, terminando el 3 de abril con la misa de comunión general.

13 MARTES A SAN ANTONIO

Covadonga: 9, ejercicio.—S. Lorenzo: 8, comunión y ejercicio.—Dolores: 8,30, ejercicio.—Sta. Bárbara: 8, comunión general, Exposición, ejercicio y reserva.—Palatravas: 8,30, comunión y ejercicio.—Pontificia: 8, comunión general, Exposición y ejercicio.—S. Antonio de los alemanes: 10, ejercicio.

(Este periódico se publica con censura eclesiástica.)

Combinación de jueces

—o—

Por el ministerio de Gracia y Justicia se han hecho los siguientes nombramientos:

Juez de distrito del Oeste, de Santander, don Sixto Solís Pérez; del distrito de la izquierda, de Córdoba, don Eduardo Pérez Sánchez; de Oviedo, don Luis Felipe Gómez y Fernández Mariños; de Guadix, don José Ogando Estoy; de San Roque, don Arturo Suárez Bárcenas; de la Lonja, de Palma, don Cirilo Barcaiztegui y Martín de Villarcagar; de Valmaseda, don Enrique García Montero; de Torrijos, don Félix García Huerta; de Almendralejo, don Juan García Murga; de Arcos de la Frontera, don Agustín Cabeza de Vaca y Ruiz Soldado; de Dolores, don Gregorio Prado Ramos; de Mula, don Tomás Aguilera y Marín Espinosa; de Tolosa, don Ricardo Sánchez y Movellán y Gutiérrez de Celis; de Castronuevo, don Teodosio Garrachón y Castrillo; de Coín, don Mariano Sánchez Olmos Espinosa; de Alba, don Francisco Quintana Bergua; de Herrera del Duque, don Antonio Villa Sevévez; de Montalbán, don Miguel Ciges Pérez, y de Baltanás, don Alejandro Royo Fernández Cavasa, los cuatro últimos aspirantes.

Toros con nieve y con fuego

CONTRA VIENTO Y MAREA

Antonio Reverte, el bravo entre los bravos, no conoció el miedo. No hubo para el famoso espada sevillano toro que rechazar, ni torero cuya competencia temer, ni público al que no arrancara entusiastas aclamaciones por su valor y gallardía.

El coloso Guerrita era para su corazón de acero un rival sin importancia y los más tremebundos cornúpetos, corderos indefensos para su aliento, de titán de la tauromaquia. Pues este hombre excepcional tenía miedo a una cosa solamente: al viento. El viento ese, traicionero que bate los capotes y las muletas haciendo ineficaz toda la técnica torera y toda la resolución ante el enemigo, empavorecía a Reverte, porque era tanto como entregar su arte al azar, a la ventura.

Y el domingo nos acordamos de ello muchas veces al ver a la torería luchar a la desesperada con el viento, con la lluvia, con la nieve y... con los mansos.

Porque en la fiesta que reseñamos salió por los chiqueros una corrida, que si por la lámina merecía plácemes, por su comportamiento se hizo acreedora a todo lo contrario. Claro es que esto es lo lógico en una corrida limpia de cerrado y anunciada *de desecho* en los carteles. Y es cierto también que los toros mansos tienen su lidia y que todos, menos el último, cumplieron más o menos acoso ante las cabalgaduras. Pero justo es consignar, en abono de los artistas coletudos, que al remolonear las reses de Villarroel no se agarraron, con los caballos, saliendo sueltas del embroque y casi enteras de la refriega, al no perder fibra, por escaso contacto con las garrochas.

BUENO, MALO Y MEDIANO

Poco obstáculo fué este de los toros y del viento para el valiente espada madrileño José Iglesias.

En lucha briosa y triunfal por los cosos provincianos con los ases de la novillada, venía el muchacho a confirmar las esperanzas del paisanaje, que le lleva en palmitas.

Y quiso su mala suerte que le tocara el más manso de los toros corridos. No es posible superar las dificultades de la res. Sólo el arte, el valor, las facultades y la afición de Iglesias pudieron dominar la dura prueba.

De rebelión, sin postura en suerte, agarró el buey unos picotazos, y este leve castigo bastó a José para ganar al toro la cara con un par de banderillas de poder a poder que hizo crujir la plaza en ovación cerrada. Desafió luego paso a paso, para probar distinto estilo, prendiendo un palo. Y después, dando al toro todas las ventajas, le batió con la muleta en tablas del 7, cerrando al huido animal todas las salidas, a costa de trágicas tarascadas que, lejos de afligir a Joselito Iglesias, le animaron para pinchar en todo lo alto las tres veces que entró, recto y con estilo.

En el quinto también cogió el sitio clásico del morrillo con la espada, cambiando a la segunda por las agujas y ganando valeroso en el comprometido terreno de los chiqueros, tras eficaz batuteo, en el que usó el madrileño la mano izquierda.

Labor fué ésta que sorprendió gratamente a la afición madrileña, que hizo palmas al mozo con verdadero entusiasmo.

Parecía que Pepe Iglesias era el torero elegante de las magnas verónicas de este toro quinto, el de los quites pintureros... Y ahora resulta el matador valiente y dominador. Bien, chaval; así se llega a la primera categoría.

Pastoret aliñó sus toros según costumbre, muy sobriamente, para clavarlos con el estoque. Tiró el arma tres veces con su primero y dos con el segundo, siendo su última estocada la única recomendable de la serie.

Y Romero Freg, que quiso adornarse contra viento y marea, toreó muy poco, poquísimo, distanciándose del enemigo a un punto desde el cual era imposible dominarle y trapeando sin cesar por la cara.

Entre carreras y sobresaltos metió un sablazo al tercer cornúpeto y dos al sexto.

Es verdad que con un huracán y una pareja de bueyes... debe dispensarse todo. Pero...

EN RESUMIDAS CUENTAS...

De los maestros, Pepe Iglesias. Toreó y mató, sin esperar a que le echen el becerro de los fenómenos.

Picando, Vega.

Banderilleando, Ballesteros.

Y lo peor... diríamos que los puntilleros, si no fuera por el tiempecillo, que fué más malo todavía.

Cuando la nieve y el chubasco apagaba la pólvora sobre el morrillo del sexto toro, parecía que presenciábamos una corrida en la Siberia y no la primera fiesta *primaveral* (¡!) del año.

Curro CASTAÑARES

En provincias

BARCELONA, 28.—Los novillos de Surga bien presentados, pero mansos.

Julio Mendoza bien en uno y ovacionado en el cuarto.

Gitanillo de Triana bien toreando y regular con el pincho.

Pinturas (hijo) causó muy buena impresión, sobre todo con capa y muleta.

* * *

CASTELLON, 28.—Los novillos de Murube resultaron muy bravos.

Félix Rodríguez superior en el primero y enorme en el cuarto, del que se llevó la oreja.

Enrique Torres voluntarioso nada más.

Cardona Masip muy bien con la capa y regular con la muleta y el pincho.

* * *

VALENCIA, 28.—Los novillos de Santa Coloma fueron buenos.

Francisco Navarro, breve en el primero y muy mal en el cuarto.

Vicente Barrera entusiasmó a los espectadores en dos formidables faenas. Cortó una oreja.

Perlacia confirmó la impresión del día de su debut y oyó música en sus dos enemigos. También cortó una oreja.

* * *

ZARAGOZA, 28.—Dos novillos de Bueno fueron rejoneados por Gaspar Esquerdo, que no hizo nada de particular, tanto a caballo como pie a tierra.

A continuación se lidiaron seis de Concha y Sierra, que resultaron buenos.

Tomás Jiménez estuvo voluntarioso en sus dos enemigos. Gil Tovar tuvo una tarde desgraciada y fué protestado. Susoni también quedó mal en sus dos toros.

RADIOTELEFONIA

Programas para el día 29:

MADRID, Unión Radio (E. A. J. 7, 375 metros).—11,45, Sintonía. Calendario astronómico. Santoral. Informaciones prácticas. Notas del día. Plato del día, por don Gonzalo Abello.—12, Campanadas de Gobernación. Bolsa. Intermedio. Noticias de Prensa. Primeras noticias meteorológicas. 12,15, Señales horarias. Cierre.—De 14 a 15,30, Orquesta Arias: «Rosamunda» (obertura), Schubert; «Romanza» (del segundo concierto), Saint-Saens, «El caserío» (fantasía), Guridi. Boletín meteorológico. Información teatral. Luisa Osma (soprano): «El carro del sol» (veneciana), Serrano; «Rigoletto» (caro nome), Verdi. Intermedio, por Luis Medina. La orquesta: «El trovador» (fantasía), Verdi. Bolsa de trabajo. Noticias de Prensa. La orquesta: «Rapsodia noruega», Svendsen.—21,30, Lección de inglés, por monsieur Vernet.—22, Campanadas de Gobernación. Señales horarias. Últimas cotizaciones de Bolsa. Concierto por la soprano señora Barca y la Banda del regimiento de Saboya, que dirige el maestro don Tomás Romo. Noticias de última hora.—24,30, Cierre de la estación.

Radio Madrileña (E. A. J. 12, 294 metros).—15,30, «Belmontito» (pasodoble), Prieto y Leffler, y «Los cadetes de la Reina» (fantasía), Luna, por la orquesta. «La revoltosa» (guajiras), Chapí, y «El Cristo de Lezo» (zortzico), Arrate, por la señorita Lobón. Tangos argentinos, por Antonio Revuelta, acompañado a la guitarra por Aureo Herrero. «El Húsar de la Guardia» (fantasía), Giménez, por la orquesta. «Las hijas del Cebedeo» (carceleras), Chapí, y «¿Por qué te quiero?», Bertrán Reina, por la señorita Lobón. «Córdoba», Albéniz, por la orquesta. Música de baile.—17, Cierre

BARCELONA (E. A. J. 1, 325 metros).—11, Campanadas horarias de la Catedral. Servicio meteorológico.—18, Quinteto Radio: «Holiday, one step», Salómez; «Dedé» (fantasía), Christiné; «Nostalgia» (vals), Oltra; «El peón de brega» (pasodoble), Millán Picazo.—18,30, Radiotelefonía femenina. Modas y temas útiles.—18,50, Cotizaciones de los mercados internacionales, cambios de valores y últimas noticias.—20,30, Curso de recepción, por sistema Morse.—20,40, Curso de inglés, por miss Kinder.—21, Campanadas. Servicio meteorológico.—21,05, Quinteto Radio: «A Girl's Tentation» (charlestón), Tabuenca y Martra; «Land inciner'tranmer» (vals), Fahrbach; «Peter Pan» (fox), Kuig; «Pantalón-Falda» (tabaquillo), Monterde y Marinar

ALMONEDA URGENTE
Muebles, cuadros, antepiano, tapices, de hotel bien amueblado, que también se vende o alquila.
MONTESA, 5 (PROXIMO A ALCALA).

ESCOPETAS DE CAZA
cartuchos cargados, artículos «sports», viaje.
JORDANO, S. A.—4, ALCALA, 4.

Desde una peseta hasta diez mil, encontrará usted siempre un precioso regalo en la casa que se ha hecho famosa por sus bonitas y baratas vajillas. **UCENZO, INFANTAS, 7** (Esquina a pza. Bilbao.) Lavabos completos, 15 pesetas

BOVRIL
Fuente exuberante de energía
Agentes-importadores para España, excepto Cataluña:
A. CONRAD y Cía. S. en C.,
Apartado No. 12,
BILBAO.

MARIA CANOSA
Baterías de cocina, aparatos para alumbrado y calefacción de etpróleo y acetileno; braseros, filtros y máquinas de picar. CRUZ, 31, Y GATO, 2.

Industria importante privilegiada
y de primera necesidad. A las personas industriales y a las familias en general. Con un capital de 200 pesetas manejadas por él mismo, y sólo tres días de trabajo a la semana, se consiguen 10 pesetas diarias. Pedid detalles, enviando sello de 25 céntimos, a PAULINO LANDABURU (ALAVA), VITORIA.

†

EL SEÑOR

Don Julián del Cerro Llorente

Comandante de Infantería de Marina, condecorado con la gran cruz de San Hermenegildo

HA FALLECIDO EL DIA 28 MARZO DE 1927

A LOS CINCUENTA Y CINCO AÑOS DE EDAD

Habiendo recibido los auxilios espirituales

R. I. P.

Su desconsolada esposa, doña María de los Dolores Tiscar; hermanas, doña Isabel del Cerro, viuda de Palacios, y doña Luisa del Cerro; hermano político, sobrinos y demás parientes

RUEGAN a sus amigos se sirvan encomendar su alma a Dios y asistan a la conducción del cadáver, que tendrá lugar hoy, 29 del actual, a las CUATRO Y MEDIA de la tarde, desde la casa mortuoria, calle de Moratín, número 54, al cementerio de la Sacramental de San Justo, por lo que recibirán especial favor.

Se suplica el coche.

No se reparten esquelas.

Funeraria del Carmen, Infantas, 25. Esta casa es la UNICA que no pertenece al Trust

GRAN PARTIDA DE LENCERIA. Infinidad de clases y anchos para ropa personal y para Ropa de cama y de Mesa; opales ingleses en colores y otras muchas telas estampadas muy nuevas han recibido a precios baratísimos los ALMACENES DE LA PUERTA DEL SOL

Piezas de lencería fina, con 20 metros, por 21,50.
Piezas de un ancho para seis sábanas, por 22,50
Piezas de opal en colores sólidos de novedad, con cinco metros, por 6 pesetas.
Juegos de cama confeccionados, calados a mano, por 14,75.
Preciosos juegos de cama con jaretones incrustados y fino bordado, por 19,90.
Juegos de cama, unión hilo, finamente bordados, por 33,50.
Por 55, juegos de hilo, bordados preciosos, &, &.

En sábanas sueltas, almohadas, cuadrantes, colchas, etcétera, etcétera. Surtido extraordinario con la misma baratura.

PENVIOS A PROVINCIAS 15, PUERTA DEL SOL, 15 ENTRADA LIBRE

ORNAMENTOS DE IGLESIA.-García Mustieles
MAYOR, 34, Y BORDADORES, 2, 4 Y 6, MADRID. TELEFONO 11.547.

¡Esa maldita tos! No tardará usted en verse libre de ella si recurre a la SOLUCION PAUTAUBERGE, que cicatriza las lesiones de los pulmones y de los bronquios y aumenta el apetito y las fuerzas.
L. PAUTAUBERGE, PARIS, y todas farmacias.

GALLETAS SPRATT'S PARA PERROS
ARRIETA, 12, MAQUINARIA.—MADRID.

Banco de España.-Barcelona
Habiendo sufrido extravío el resguardo de depósito intrasmisible número 151.493, de pesetas nominales 4.000, en Obligaciones del Tesoro al 5 por 100, emisión 8 abril de 1926, convertidas en la nueva Deuda amortizable al 5 por 100, sin impuesto, expedidos por esta Sucursal en 4 de agosto de 1926, a favor de D.ª Dolores Salinas, viuda de Mases, se anuncia al público por segunda vez para que el que se crea con derecho a reclamar lo verifique dentro del plazo de un mes a contar de la fecha de inserción de este anuncio en la «Gaceta», de Madrid; EL DEBATE, de Madrid, y «Las Noticias», de Barcelona; según determinan los artículos cuarto y 41 del reglamento vigente del Banco de España, advirtiéndose que, transcurrido dicho plazo sin reclamación de tercero, se expedirá el correspondiente duplicado de dicho resguardo, anulando el primitivo y quedando el Banco exento de toda responsabilidad.
Barcelona, 22 de marzo de 1927.—El secretario, V. Barba.

PARA ADELGAZAR
Use las fajas de coucholina marca «MADAME X», fabricación patentada.
Modelos exclusivamente para caballeros.
MAYOR, 8, 1.º, MADRID.
Establecimiento exclusivo para señoras,
TRAVESIA DEL ARENAL, 2.
ENVIOS A PROVINCIAS. PIDASE CATALOGO.

En Ningun Hogar habrian de faltar
PASTILLAS VALDA
Este remedio respirable preserva de los peligros del Frío, de la humedad, del polvo y de los microbios, constituye un tratamiento enérgico de todas las afecciones de la Garganta, de los Bronquios y los Pulmones.
Tanto para los NIÑOS, como para los ADULTOS, y para los ANCIANOS.
Este EXCELENTE PRODUCTO ha de tener cabida en todos los hogares
Procuraos hoy mismo
UNA CAJA DE
PASTILLAS VALDA
Pero sobre todo EXIGID, como es debido,
LAS VERDADERAS
que se venden únicamente en CAJAS con el nombre *VALDA* en la tapa y nunca de otra manera.
Fórmula: Mentol 0.002, Eucaliptol 0.0005, Azúcar-Goma.

253 PLAZAS anunciadas para CORREOS y TELEGRAFOS. Preparación completa en la antigua y acreditadísima Academia de Calderón de la Barca por jefes y oficiales de los Cuerpos respectivos, bajo la dirección técnica de don Rafael Martín Dorado, jefe de Negociado y secretario de la Inspección general de Correos, y de don Francisco F. Pintado, ingeniero de Telecomunicación. EL MAS ESPLENDIDO E HIGIENICO INTERNADO. Pídanse programas y reglamentos: ABADA, 11, MADRID.

MESAS-BANCOS para Escuelas
Modelo del Museo Pedagógico Nacional, construídas con madera de Haya y fabricándose en cuatro tipos para niños de siete, nueve, once y trece años.

Juan Sánchez Palá
Navalperal de Pinares
(Avila)
GRANDES FABRICAS DE CARPINTERIA Y ASERRAR MADERAS
Oficinas en Madrid:
PUEYO Y SANCHEZ
Ronda Valencia, 1
Proveedor del ministerio de Instrucción pública y Bellas Artes en el año 1926.

ROMERO
MAQUINAS ESCRIBIR
Reparaciones y Abonos
CALLE SAN VICENTE, 43
Teléfono 61.193

POSTES
Madera, excelente estado, vendo: Drumen, 5. Chatarras. MADRID.

MOLINOS
de todas clases, para mano y fuerza motriz. Trituradores.—Desintegradores. Cortadoras. Tamizadoras. Inmenso surtido.
Pídase catálogo
MATTHS. GRUBER
Apartado 185, BILBAO

Alcoholatos
Rosa, Jazmín, Clavel, Heliotropo, Nardo, etc.
EL PERFUME SIEMPRE DE MODA.
DELICIOSO PARA TOCADOR Y BAÑO
FRASCO DE 2'50 Á 10'50 Pts.
VENTA EXCLUSIVA: LA ALCOHOLERA ESPAÑOLA-CARMEN, 10

A LOS PRODUCTORES DE ELECTRICIDAD
SI vuestras turbinas funcionan mal.
SI vuestros motores consumen mucho.
SI las pérdidas de distribución son grandes.
SI el alumbrado es deficiente.
SI la explotación no rinde lo debido.
Debéis hacer estudiar vuestro negocio por un especialista y obtendréis resultados insospechados. Pedid datos y condiciones a la S. E. de Montajes Industriales, Barquillo, 14, Madrid.

Saldos-Madrid. 46, Mayor, 46
Vea precios: Cubiertos alpaca 1.ª fuerte plateado a 2,25. Seis estupendas tazas plata inglesa con plato..... 23,00. Relojes de caballero, bien observados, S. Roskopf... a 6,50. Tazón con plato desayuno, China piedra fina..... a 1,50. 12 hojas afeitar, BES: lo mejor de Alemania..... a 2,00. Batería aluminio baratísima, juegos de café, cuchillos, sartenes, pulseritas moda, medallas nácar, collares. Preciosos artículos para regalos, desde 3 a 50 pesetas.

AGUA DE BORINES
Reina de las de mesa por lo digestiva, higiénica y agradable. Estómago, riñones e infecciones gastrointestinales (tifoideas).

Anuncios breves y económicos

ALQUILERES

HOTEL, pleno campo. Parque. Excelente situación para reponer salud. Duque Alba, 15. Portería.

ALQUILASE piso principal lujosamente decorado, situación primer orden, cuatro huecos en su fachada y 300 metros superficie. Calle Alcalá, 73.

FAMILIA honorable cede gabinetes exteriores, espaciosos. Infantas, 36, segundo izquierda.

HERMOSA nave, propia para almacenes, industria, fábrica cerca estaciones Mediodía. Delicias. Razón: Fuencarral, 47. Sastrería.

EXTERIORES, 105 y 110 pesetas; terraza, 90; interiores, 65 y 50. Alcántara, 46.

ENTRESUELO, doce habitaciones, baño, 165 pesetas; bajo, para taller, industria, tienda, garage, 90. Pilar, 67.

ALMONEDAS

ARMARIO luna, 110 pesetas; roperos, 95; colchones, 12; sillas, 4,50. Tabernillas, 2.

CAMAS doradas matrimonio, 150 pesetas; niqueladas matrimonio, 170. Tabernillas, 2.

COMEDOR lujoso fantasía, lunas biseladas bronces, mesa ovalada, sillas tapizadas, 1.000 pesetas. Tabernillas, 2.

DESPACHO estilo renacimiento español, 1.350 pesetas, vale 2.700. Tabernillas, 2.

COMEDOR moderno, completo, por 475 pesetas; sillería, 100. Tabernillas, 2.

COMEDOR estilo renacimiento español, vale 3.000 pesetas, por 1.000. Tabernillas, 2.

CAMA, 15; de matrimonio, 35 pesetas; mesas, 12. Tabernillas, 2.

CAMA completa con colchón y almohada, 40 pesetas. Tabernillas, 2.

ALMONEDA. Liquidación muebles buenos económicos, tapices, colchones, lana, Leganitos, 17.

ALMONEDA, buenos muebles, porcelanas, bronces, piano, despacho español. San Roque, 4.

AUTOMOVILES

ESTOS anuncios se admiten León, 20, La Publicidad. Sucursal, Carretas, 3, continental.

«FIAT». A plazos todos los modelos, turismo e industriales. Agencia Oficial, Mayor, 4.

AUTOMOVILISTAS. Neumáticos, accesorios, todas marcas, grandes descuentos. Repuesto «Ford» legítimo. Mayor, 4. Envío rápido provincias.

ESCUELA chófers. Enseñanza perfecta, económica. Pedid condiciones. Reparaciones automóviles, aceites, grasas, artículos limpieza. Casa Antuan, Almagro, 14.

CUSTODIA y venta de automóviles, 20 pesetas mensuales. Informarán: Garaje Pi, General Pardiñas, 34.

GARAGE Oliva: General Porlier, 33. Estancia, 15, 25, 30 pesetas.

VIC, Vallehermoso, 7. Automóviles ocasión; garantizados, todos modelos y marcas. Contado y plazos (12 meses).

CAMARAS 1.025, baratísimas; cubiertas recauchutadas; reparaciones económicas. Recauchutado Moderno. Claudio Coello, 79.

ESCUELA «chauffeurs». Prácticas conducción mecánica en «Hispano», «Citroën», «Ford», otras marcas. Motocicletas, bicicletas. Talleres: Santa Engracia, 4 (frente plaza Santa Bárbara).

REPARACION de neumáticos y cámaras, un pequeño ensayo bastará para convencerse. Bravo Murillo, 53.

COCHE demostración faetón lujo, 5-7 asientos, además conducción interior; precios económicos. Núñez Balboa, 6, duplicado, tienda.

BICICLETAS

BICICLETAS «C. L.»-«Hércos». Cadenas y radios «Pallas». Faros «Nirona».

BICICLETAS «C. L.» y «Hércos». Bicicletas «C. L.» y «Hércos».

«PALLAS». Las mejores cadenas para bicicletas son las «Pallas». «Pallas».

CALZADOS

SOLO Peláez ensancha el calzado verdad. San Onofre, 2. Taller.

COMPRAS

MANTONES Manila, alhajas, papeletas Monte, ropas. La casa que más paga. Sagasta, 4. Compra venta.

UNION Joyera. Paga muchísimo por alhajas. Cruz, 1, entresuelos, despachos reservados.

ALHAJAS de todas clases, perlas, buenos brillantes y esmeraldas compramos, pagando altos precios. Casa Nakra: 34, Carrera San Jerónimo, 34.

ALHAJAS, esmeraldas, brillantes, perlas, objetos de oro y plata, antiguos y modernos, compro cualquier cantidad a altos precios. Camilo Orguz, Ciudad Rodrigo, 13, Madrid.

COMPRO alhajas, mantones Manila, aparatos fotográficos, toda clase objetos. Benito, San Bernardo, 1.

COMADRONAS

ASUNCION García. La mejor casa autorizada hospedaje económico, embarazadas. Consulta gratis. Felipe V, 4.

ENSEÑANZAS

FRANCES. Alemán. Profesor a domicilio. Precios módicos. Bernard. Alcalá, 167, segundo izquierda.

GRAN Academia Nacional de Corte Confección, por profesoras, rápida enseñanza. Damos título profesional. Sistema patentado. Avemaría, 6, principal.

MECANOGRAFIA, taquigrafía, ortografía, tres horas diarias, 15 pesetas. Acuerdo, 1, primero (Noviciado).

ACADEMIA de Aduanas, exclusivamente. Profesorado del Cuerpo Pericial. Fernanflor, 4.

TAQUIGRAFIA, mecanografía. Clases tarde, noche, alumnos, alumnas. Escuela Preparaciones. Pez, 15.

OPOSICIONES a la Diputación, Banco de España, secretarios Ayuntamientos, Radiotelegrafía, Telégrafos, Estadística, Policía, Aduanas, Hacienda, Correos, Taquigrafía. Contestaciones programas o preparación. Instituto Reus. Preciados, 23.

CORREOS. Preparación jefes y oficiales Cuerpo. Escuela Preparaciones. Pez, 15.

REFORMA letra, método rápido, ortografía, método exclusivo. Escuela Preparaciones. Pez, 15.

ACADEMIA General Militar, preparación prestigiosos jefes Ejército. Academia Gimeno, Arenal, 8. Internado.

ESPECIFICOS

ESTOMAGOS cúranse con Bicarbonato Carminativo. Bote, una peseta. Victoria, farmacia.

FINCAS

COMPRA-VENTA

AL 8,79 por 100 libre verdad, vendo casa junto Rosales, 9.000 pies. Mediodía, todo confort y renta fácil, desembolso 390.000 pesetas. Ocasión única. González, Espoz y Mina, 9. Cuatro seis.

SE ALQUILAN tres espléndidos hoteles juntos o separados, en el mejor sitio del Escorial, con todo confort. Ideal para fonda. Informes en Madrid: Virgilio Ortiz, Amaniel, 7. Horas: 9 a 11. Escorial: Argimira Alonso. Paseo Padrós.

CASA barrio Salamanca; 6.000 pies; renta, 40.000 pesetas; precio, 400.000; alquileres módicos. Angel Villafranca. Génova, 4. Cuatro a seis.

BARRIO Salamanca, espléndida casa seis plantas, todos adelantos; jardín, garages; construída 1910. Vendo, facilidades pago. Informan: San Bernardo, 18, duplicado.

SIERRA Guadarrama, hermosísima finca recreo, inmediata ferrocarril, vendo ocasión. San Bernardo, 18, duplicado.

HOTEL, esmeradísima construcción, todo confort, en Los Molinos. Amplias dependencias, agua abundantísima. Otro, magnífico, en El Escorial. Verdaderas ocasiones. Iberia, Mayor, 4. Teléfono 10.169.

HUESPEDES

RESTAURANT Hotel Cantábrico. Cruz, 3. Grandes mejoras en todos los servicios. Situación inmejorable. Pensiones desde 6,50, habitaciones desde 2,50, espléndidos cubiertos desde 2,50, abonos, Carta. Baño. Música. Teléfono. On parle Français.

PENSION Castillo. Arenal, 27. Comida inmejorable, baño. Desde siete pesetas.

PENSION Maravillas, todo confort, viajeros estables, familias. Alberto Aguilera, 58.

PENSION Génova, habitaciones elegantes, económicas, matrimonios o amigos. Plaza de Celenque, 1.

PENSION Torio: Habitaciones exteriores próximo Puerta del Sol. Precios módicos. Carmen, número, 39, primero.

«LA CONFIANZA» vistas Puerta del Sol. Pensiones económicas. Montera, 10, 3.º derecha.

GRAN pensión Toscana, confort, pensión completa, 10 pesetas. Preciados, 10.

MUEBLES

MUEBLES. La casa mejor surtida y económica. Puebla, 6. Herrera.

OFERTAS

OFRECESE administrador inmejorable conducta, buena garantía. Cartagena, 19, principal izquierda.

JOVEN alemana, de buena familia, 20 años, con buenos conocimientos de francés y algunos de español, con práctica de la dirección de una casa, gustándole los niños, desearía entrar en casa española para ayudar y acompañar al ama de la misma. Se desea una buena casa donde haya servicio. No se requiere ningún sueldo. Ofrecimientos a: «Debate», número 120.

SEÑORA buenas referencias acompañaría o regentaría casa poca familia. Hernán Cortes, 18, primero interior.

OPTICA

PARA ver bien, cristales Punktal, gemelos Zeiss. Vara y López, Príncipe, 5.

PERFUMERIAS

AGUA Oriental. Lo mejor para teñir el pelo sin manchar la piel. Superior a todas las conocidas hasta el día. En Perfumerías y Carmen, 2.

PRESTAMOS

DINERO hipotecas, comerciantes, mercadería, negocios convengan. Fénix, Arenal, 26.

PRECISO capitalistas dispuestos operar, hipotecas, mercaderías, buenos negocios. Fénix, Arenal, 26.

PRECISO socio quince mil pesetas, buen negocio. Fénix, Arenal, 26.

RADIOTELEFONIA

VISITE la Exposición aparatos radiotelefonía americanos. Tele-Audión. Arenal, 3.

TRANSPORTES

AGENCIA Muñoz. Mudanzas desde 15 pesetas en Madrid y provincias. Se recogen talones. Transportes en carros desde 7 pesetas. Pardiñas, 16. Teléfono 52.884.

TRASPASOS

IMPRENTA, manufacturas papel, en marcha, buen negocio. Fénix, Arenal, 26.

TRASPASO fotografía muy acreditada. Escribid: Valverde, 8. Anuncios.

VARIOS

LENTES, gafas, cristales, a peseta; armaduras, íd Arroyo, Barquillo, 9.

SEÑORAS: Arréglanse medias, se cogen puntos, plantillas. Hortaleza, 2, camisería.

PERMUTA directamente propietario, dos casas Bravo Murillo, por solares céntricos. Informarán: Ferraz, 72, principal izquierda. De tres a cuatro.

AZULEJOS belgas, marca H. Agente general para España y Portugal: M. Peñalosa. Castelló, 44. Madrid.

MARINELLI, dentista. Hortaleza, 14.

VIGILANCIA, investigaciones reservadas, informes, cobro créditos, seriedad. Fénix, Arenal, 26.

RELOJERIA Ismael Guerrero. Composturas económicas. Garantía un año. Cristales de forma, tres pesetas. 11, Fuentes, 11 (próximo Arenal).

ALTARES, esculturas religiosas. Vicente Tena, Fresquet, 3, Valencia. Teléfono interurbano 907.

CABALLERO formal, carrera, gratificará adelantado hasta un año sueldo por empleo fijo. Seriedad; timos, no. Reserva honor de caballero. Escribid: Claudio. Prensa. Carmen, 18.

MAQUINAS Nigri para hacer medias y calcetines. Pida catálogo gratis. Apartado 12.362. Madrid.

¡AMPLIACIONES magníficas, inalterables! Sólo las hace Roca, fotógrafo. Tetuán, 20.

VENTAS

VENDO casa directamente propietario 675.000. Banco Hipotecario, 250.000. Abstenganse corredores. Informarán: Ferraz, 72, principal izquierda. De tres a cuatro.

VILLALBA. Véndese hotel, 14 habitaciones, confort moderno, huerta, jardín, aguas abundantes, dependencias. Pesetas: 140.000. Fotografías, detalles: Belén, 4. Madrid.

MAQUINAS escribir, calculadoras baratísimas, garantizadas. Hortaleza, 49. Morell.

OPTICA de ocasión. Tercera parte de su valor. Gafas y lentes. Líquido 15.000 pares. Pez, 15. Sucesor Juanito.

BRONCES para iglesias, pedir catálogo, casa Lamberto. Atocha, 45. Madrid.

GRAN negocio. Finca rústica de mucho porvenir se vende barata. Tiene 2.000 hectáreas de terrenos montuosos, propios cría ganados, 300 para sembrar, 8.000 olivos, 10.000 almendros y 2.000 higueras. Casa principal y de labor con toda clase de dependencias. Dirigirse, don Enrique Huelín, Prim, 1. Málaga.

FINCA extrarradio con renta 14.000 pesetas, se cambia por solar. Apartado 485.

EN ENSANCHE, barrio Salamanca, casa renta 18.800, véndese 165.000, que, deduciendo hipoteca Hogar, puede adquirirse 40.000. Apartado 485.

JARDIN Florita de Luis Rodríguez. El surtido más extenso en plantas lo hallará usted en los establecimientos más importantes de Madrid. Casa central, Lista, 58, sucursal, San Bernardo, 78.

AUTOPIANOS. Pianos nuevos y ocasión, venta, alquiler, compra, plaza Salesas, 3. Teléfono 30.996. Gastón Fritsch. Afinador, reparador.

VENTA plazos máquinas coser y escribir, reparaciones. San Joaquín, 6.

VENDESE silla coche para enfermos. Arrieta, 13.

LOCAL PARA OFICINAS se alquila, muy espacioso, en calle de CARRETAS. Dirigirse: Apartado 12.010.

La implantación del bachillerato clásico

El vergel de la antigüedad clásica encierra en sí una flor de aromas purísimos y de vigorizadora eficacia; pero estos aromas no los gozan ni los perciben sino los que establecen en aquel vergel su mansión por largo tiempo y se entregan con aplicación y laboriosidad constante a examinar sus bellezas y a convivir y conversar con «aquellos muertos inmortales» que las crearon. Ocupación es ésta al principio ingrata, pero de maravillosos resultados. El contemplar un día y otro día cómo aquellas almas privilegiadas, de temple perfectamente armónico, expresan sus pensamientos en una forma cabal y adecuada; el esforzarse por entender y apreciar las ideas expresadas y las excelencias de la forma en que se expresan; el procurar penetrar hasta lo más hondo del espíritu y del temperamento artístico de aquellos maestros que encerraron en líneas de soberana simplicidad las grandezas y hermosuras que su ingenio sorprendió en la naturaleza y en la vida humana... exige un ejercicio interior tan intenso, tan ordenado y de tanta fuerza plasmadora, que comunica a las facultades del que estudia un desarrollo poderoso y las coloca en un estado de actividad capaz de reproducir las bellezas contempladas, selladas ya con su propio e individual sello...

El que de esta manera ha templado y moldeado su espíritu podrá olvidar el griego y el latín, sin perder por eso el fruto más exquisito que en el trato con los autores clásicos alcanzó. Porque lo principal en un bachillerato clásico no es el aprender el griego y el latín, con ser esto tan importante, sino ese desarrollo gradual, proporcionado y completo de las facultades humanas, que es la cualidad más preciada de toda persona culta.

Si después de estas consideraciones volvemos los ojos al decreto de 19 de febrero, tendremos que reconocer que ha sido un paso valiente hacia la regeneración clásica; ha facilitado el que puedan iniciarse en esos estudios algunos jóvenes, que tal vez lo deseaban y carecían de medios para ello; ha despertado el celo de los claustros universitarios y ha abierto a sus profesores un nuevo campo de actividad..., por todo lo cual es digno de figurar en la historia de nuestra cultura. Pero el trazar un plan completo de formación clásica no parece haber entrado en las intenciones del ministro de Instrucción pública, aunque suponemos, no sin fundamento, que hacia ella tienden sus aspiraciones.

El señor Callejo, como hombre versado en la enseñanza, conoce muy bien el estado de los estudios clásicos entre nosotros y no necesita estímulos para concebir el propósito de levantarlos a la altura que merecen, en cuanto las circunstancias lo permitan. Sin embargo, todo lo que sea señalar orientaciones y proponer medios que faciliten a nuestra juventud la formación clásica debe ser benévolamente recibido de cuantos por ella se interesen. Por eso voy a concluir este artículo con una idea que, a falta de otros méritos, puede dar lugar a un examen del cual surjan otras ideas más luminosas y fecundas.

La situación actual de la enseñanza española no parece tolerar que se establezca, como cosa general, un bachillerato clásico, cuya base amplia y profunda sean las lenguas y las literaturas griega, latina y española, a la manera como se hace en no pocas naciones extranjeras; pero sí podrían crearse uno o dos Centros a que acudiesen de toda España los jóvenes deseosos de obtener los conocimientos y la formación peculiar de ese bachillerato. Para organizarle científica y pedagógicamente hallaríamos en nuestras olvidadas tradiciones nacionales modelos e instrucciones que sería fácil completar con las mejoras que los progresos y las necesidades modernas han enseñado, tanto en España como en el extranjero.

Si al Centro o a los Centros, así establecidos, se les dota de buen material de enseñanza, de buenos métodos y, sobre todo, de un profesorado competente, hábil y celoso, buscándole donde sea preciso, nos comenzarían a dar dentro de algunos años generaciones de hombres dotados de aquella cultura selecta y refinada que tanto distinguió a los grandes maestros de nuestras letras.

Para atraer a los jóvenes y a los padres de familia hacia este bachillerato bastaría reconocerle los derechos de bachillerato oficial y a los que le alcancen aptitud para cursar una carrera en las Universidades; lo cual podrían hacer ventajosamente, pues está demostrado que el bachillerato clásico prepara mejor que ningún otro para cualquier carrrera.

Con el fin de extender con mayor rapidez la cultura clásica podría concederse a la enseñanza privada la facultad de dar en sus Centros de Estudio este bachillerato clásico, con la condición de presentar a sus alumnos en la Universidad para dar, al fin de él, un examen tan rigoroso como se juzgue necesario.

Esta creación de uno o dos Centros oficiales, con el carácter descrito, en ciudades de tradición clásica española, y la concesión a la enseñanza privada de facultad para emular esos Centros oficiales, sería otro paso importante en la gloriosa carrrera que ha emprendido el ministro de Instrucción pública con el decreto publicado en 19 de febrero, y constituiría en la cultura clásica de España el lazo de unión de nuestro espléndido pasado con un porvenir de magníficas esperanzas.

F. ALONSO BARCENA, S. J.

LA "AFISION", por K-HITO

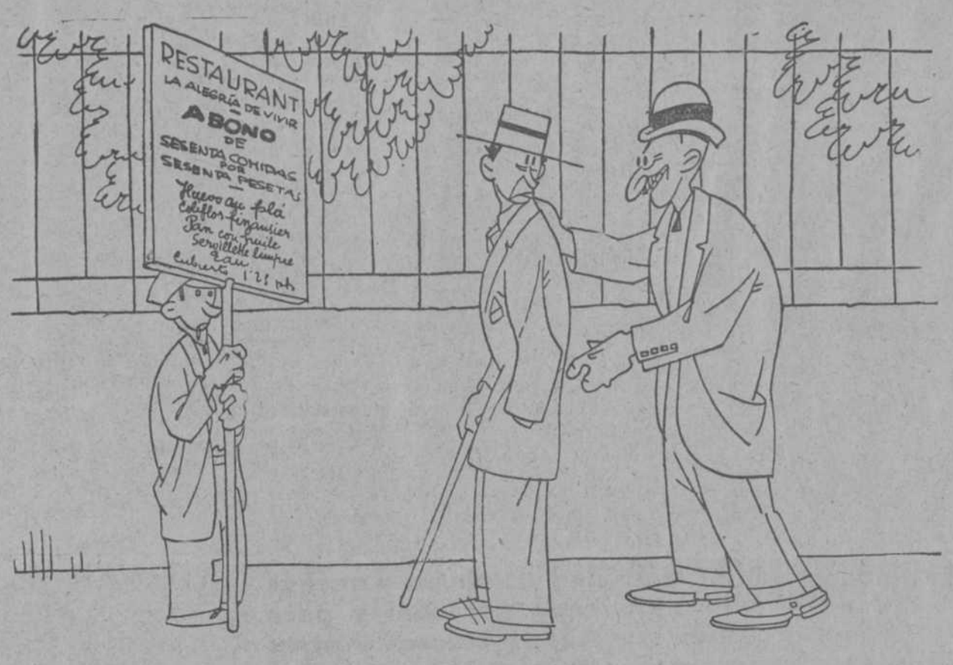

—¡Hola, «Xagerail o»! ¿Has visto ya el cartel del abono?
—Sí.
—¿Y qué?
—Que no me llena.

Internados gratuitos

La civilización va acumulando una carga inmensa de conocimientos que nos aplastan la sensibilidad y el cerebro. Hay algunos maestros buenos, muy buenos, pero hacen falta muchos más que puedan instruir según las necesidades modernas.

Pero al mismo tiempo como la sociedad es olvidadiza de ideales, corre con sus aspiraciones por las pistas de la vida material y los egoísmos vuelan con las alas que le robaron a la fraternidad y al amor. Hacen, pues, muchísima falta más maestros que sepan educar. Instruir sin fatigas y educar con amores. He ahí el programa.

Ahora bien, ¿de dónde salen los maestros de escuela en España? De la clase pobre. Los ricos no mandan sus hijos al Magisterio. La única cantera disponible de donde han de salir los maestros que exige la vida nueva, es la de los pobres.

¿Y cómo viven la mayoría de los pobres? Da pena reconocerlo, pero cerrar los ojos a la evidencia es una cobardía o una necedad. Los pobres viven de un modo que da lástima...

—*¿Por qué has venido tarde a la escuela?*—le digo a un pequeño de mi clase.

—*He tenío que di a los mandaos, porque mi padre se emborrachó anoche y jué y le tiró una siya a mi madre y le dió en un ojo y mi madre tiene el ojo dinchao...*

Borracheras y palizas sacamos en limpio de este pequeño diálogo.

—*¡Don Manué, que vaya usté pa aya, a aquella clase, que a un niño le ha dao un mareo!...*

El mareo es hambre. El niño tiene una palidez mortal y en sus ojos no hay fuerza ni para resistir el peso insensible de la luz. Yo creo que todo este progreso y civilización son una pura farsa, mientras haya niños que se caigan de hambre.

Para concluir diré, que en la casa de la mayoría de los pobres tienen su residencia todos los atropellos de la higiene, de la moralidad y del derecho. ¿Quién es el culpable de esto? Que ponga cada uno de nosotros el oído en su conciencia y escuche...

Yo digo: ¿en este medio y en este ambiente van a surgir los artistas de la escuela, los apóstoles y mártires que sean capaces de repartir a sus alumnos el corazón como una eucaristía paternal?

Es imposible. Ni el hogar de los pobres, ni la calle, ni el mundo, que todo lo tienen preparado para la laxitud moral, pueden ser productores de estos hombres de sacrificio.

Es aquí surge, clara como la luz del día, la necesidad de los internados, donde los jóvenes, en un relativo aislamiento de las perturbaciones de la calle y de la ineducación de los hogares, aprendan a ser limpios, ordenados, trabajadores, cultos, españoles y cristianos. Las Normales no pueden enseñar más que ciencia. Los internados completan aquélla enseñando a ser hombres. Un maestro que no es un hombre, no es nada.

Estos seminarios de maestros han de ser gratuitos. El mío, de Huelva, es esencialmente gratuito: comida, cama, estudios..., todo se da de gracia. Yo me coloco en la puerta del internado y allí no entra nadie que no sea muy sobresaliente.

Pago, pues, una gran selección en la entrada y ya con esto me queda perfectamente preparado el terreno. Como el joven estudiante no paga ninguno de sus gastos, está obligado a una conducta intachable, porque sabe que si no cumple sus deberes a la perfección no podrá continuar en la casa. Unid a esto una enseñanza práctica, moral, patriótica y religiosa y tendréis un resultado tan satisfactorio que bien podemos preguntar a los cuatro vientos que no hay otra manera de sacar maestros cabales.

Claro que hay muchachos pobres que no necesitan el internado, porque en sus casas aprendieron higiene, orden, moralidad y educación. A los que tienen esta suerte, no les hace falta más que estudiar donde quiera que sea. Todos los demás necesitan ordenarse, limpiarse, educarse.

Esto es una experiencia de mis veinte años de escuela. La práctica, alumbrada por el simple sentido común, hace ver las cosas de un modo muy distinto a como las enseñan las teorías en los libros. Esto que yo digo de los internados gratuitos es una exigencia imperiosa de las necesidades modernas. El único argumento que oigo en contra de estas ideas es que los internados son muy caros. A esto replico que en nada mejor pueden gastar su dinero los hombres de fortuna, si es que quieren ennoblecer sus caudales. Lo mismo puede decirse de los Gobiernos que quieran atacar a fondo el verdadero problema de la educación nacional.

Yo creo que en Sevilla, Valencia, Madrid, Barcelona y otras ciudades importantes debían hacerse grandes internados. Podía empezarse por Sevilla. Entre la testamentaria de don Francisco Recur, rico ilustre, que ha dejado una fortuna para fines benéficos sevillanos; el buen deseo del general Primo de Rivera y del Gobierno, claramente manifestado en esta materia, y la caridad andaluza, que tiene una altísima tradición generosa, entre todos, digo, podría afrontarse este asunto en la seguridad de que habían de vencerse todos los obstáculos.

M. SIUROT

CHINITAS

Cada día se nos hace saber que se han adoptado diversas precauciones para proteger de un modo eficaz la producción naranjera. Claro está que nos parece perfectamente. Es más; creemos que urge aplicar ese remedio a todo lo que de aquí sale: los hierros, las uvas, las almendras, la lana, las alpargatas, las cebollas, etc., etc.

Porque, francamente, adoptar un «criterio de severidad para que las naranjas que se exporten estén en las debidas condiciones», *y estar consintiendo que se exporten las calumnias contra España, como si fuesen una producción nacional...*

¡O es que una noticia que afecta a nuestro buen nombre es menos que una mandarina!

* * *

«MALAGA.—Llegó el director general de Pesca, señor De Buen, que ha asistido a la reunión de la Junta de Abastos. Se acordó autorizar la pesca con farol, que aumentará considerablemente la producción.»

Según los datos que hemos podido reunir, no resulta exacto que favorezca la producción el pescar mucho. Si acaso, la vigilia.

Pescando sin remisión
a troche y moche,
el farol es solución;
tiene razón don Odón...
¡Así se pesca aun de noche!

* * *

Un crítico habla a un tiempo de dos novelas, y dice esta pequeñez:

«En ambas novelas apenas hay caracteres, ni personajes, ni acción.»

Bueno; pero entonces, ¿qué es lo que hay? Y si no hay más que lo que parece que hay, ¿por qué las llama novelas?

Lo mismo las podría llamar sombreros de copa o racimos de pasas, que tampoco tienen caracteres, personajes ni acción... ¿no le parece?

* * *

«BARCELONA.—El gobernador civil ha recibido la visita de una Comisión de empresarios de teatros y cines de Barcelona, que le expusieron los perjuicios que causan las medidas tomadas por las autoridades gubernativas que tienen mucho rigor en cuanto a la calidad de los espectáculos.»

Esta noticia nos causa un disgusto, la verdad.

Un disgusto por cada provincia donde no se haya reunido para eso la Comisión de empresarios y cines...

* * *

«La última carta de Beethoven.

«Viena, 14 de marzo de 1827.

Mi querido Moscheles:

El 27 de febrero fuí operado por cuarta vez y todos los síntomas hacen presumir, etc., etc.

Su amigo, L. V. BEETHOVEN.»

Posterior a la que antecede, dictó una carta de gracias a «los nobles ingleses que habían venido ayudarle en su infortunio»

Y ahora ustedes nos dirán cuál es la última carta de Beethoven. Y a ver si dejamos esto resuelto, porque pasado el fervor del centenario...

VIESMO

DESDE VIENA

El Beethoven que nunca vivió...

Con motivo del cien aniversario de la muerte de Beethoven y de las fiestas que en homenaje de compositor y músico tan insigne en casi todas las capitales de Europa, y, muy especialmente, en Viena se celebran, publícanse diariamente artículos, algunos de los cuales están plagados de grandes inexactitudes y de burdos errores. El lector que tales artículos lee es engañado unas veces involuntariamente por el autor que, mal informado, escribe las más de las veces sin la debida investigación histórica o artística, y otras lo es voluntariamente por el plumífero que, a sabiendas, por motivos políticos o religiosos, hace trizas la verdad. No es el objeto de esta crónica entablar una polémica con los articulistas españoles, franceses y alemanes, que tan inexactamente han escrito, sino el de rechazar lo falso que acerca de la vida y de la personalidad de Beethoven he leído, poniendo a la vez la verdad en su propio lugar y sobre las fes los puntos necesarios.

En un artículo publicado recientemente en España escribe su autor que Beethoven llegó a Viena en el año de 1793, que sus únicos maestros fueron su propio padre y el músico alemán Neefe, y que pasó casi toda su vida en Heiligenstadt, cerca de Viena, todo lo cual es inexacto. La primera vez que Beethoven vino a Viena (tenía, a la sazón, diez y seis años) con la intención de quedarse en la capital, que ya, en aquellos tiempos, era considerada como uno de los centros artístico-musicales más importantes del mundo, fué en 1787; poco tiempo después, habiendo caído gravemente enfermo su madre, partió Beethoven a Bonn, y cuatro años más tarde (en 1791 y no en 1793) regresó a Viena, donde permaneció hasta su muerte. Sus únicos maestros no fueron su padre y Neefe, quienes no hicieron más que iniciarle en el arte musical, sino también Mozart y Haydn. Tampoco es exacto que Beethoven, durante su estancia de treinta y seis años en Austria, viviese casi siempre en Heiligenstadt; espíritu inquieto e inquilino instable, Beethoven mudó de casa tan frecuentemente, que los edificios que en Viena ostentan placas de mármol con la inscripción «Hier wohnte Beethoven» se cuentan por docenas. Estas casas, conservadas casi todas ellas como reliquias, están situadas unas en el centro de Viena, otras en los barrios exteriores o en las afueras de esta capital. En Heiligenstadt, Döbling, Währing y Nussdorf (arrabales de Viena), Beethoven solía pasar los veranos. De todas esas casas las más interesantes, desde los puntos de vista histórico y arquitectónico, son la «Mölkerbastelhaus», en frente de la Universidad, donde Beethoven escribió la ópera «Fidelio» y las sinfonías IV, V y VII; la casa situada en la Ungargasse, número 5 (barrio tercero), donde compuso la sinfonía Nr. 9; la casa número 92 de la Döblingerstrasse, donde terminó su obra «Eroica» y la de de la «Probusgasse Nr. 4», en Heiligenstadt, en la cual escribió su célebre testamento, conocido con el nombre de «Heiligenstädterteslament». En la cercana ciudad de Baden y en la ciudadilla de Mödling, entre Baden y Viena, vivió Beethoven repetidas veces, siempre en casas distintas. Murió Beethoven en «La casa del español negro», situada detrás de la iglesia Votiva y cerca del «Ring», en la calle del mismo nombre, llamada así porque en aquellos tiempos se encontraba allí un convento de jesuitas españoles.

En otros artículos publicados en revistas francesas y en diarios alemanes se afirma que Beethoven era protestante, socialista y revolucionario (¡el colmo!...), lo que también es inexactísimo. Numerosos documentos auténticos, conservados en los Museos de Viena, prueban todo lo contrario. No he visto yo la fe de bautismo de Beethoven, pero sí otros documentos y la esquela de defunción, de la que se desprende que el cadáver de Beethoven estuvo expuesto todo el día 29 de marzo de 1827 en la iglesia de la Santísima Trinidad, de los padres minoritas, en la cual se celebraron también las exequias del inmortal compositor. Concerniente a lo segundo, es decir a que Beethoven era socialista y revolucionario, ¿cómo podía serlo si el fundador del socialismo, Karl Marx, tenía, cuando murió Beethoven, sólo nueve años?... La mejor prueba, además, de que Beethoven no fué nunca revolucionario ni anticlerical, pruébanlo claramente su vida, exclusivamente artística y su histórico testamento. Beethoven sabía muy bien que unos lo hacían pasar por loco y que otros lo tenían por lo que no era, por eso en su testamento, donde repite frecuentemente la palabra Dios, escribió estas palabras: «¡Oh hombres; juzgadme tal como soy y ved en mí únicamente a un pobre enfermo que sufre más de lo que imaginaros podéis...»

Con sus portentosas sinfonías y su monumental «Missa solemnis», Beethoven mismo da el más enérgico mentís a los que ahora, cien años después de su muerte, tergiversan la verdad histórica, vistiéndolo de luterano y poniéndole un enorme gorro frigio sobre su cabeza aureolada de religiosidad y de gloria.

También he leído que los restos mortales de Beethoven se encuentran en el cementerio de Döbling, lo que es inexacto. El cuerpo de Beethoven, que fué enterrado en el mencionado cementerio, fué exhumado hace unos veinticinco años y desde entonces reposa en el cementerio Central, de Viena, entre las tumbas de aquellos otros genios musicales, que se llamaron Mozart, Schubert, Gluck, Strauss, Brahms y muchos otros.

El Beethoven, a quien he dedicado las líneas que preceden, es el Beethoven verdadero; el otro..., el que nunca vivió...

DANUBIO

Viena, 23 de marzo de 1927.

Torpedero francés a Sevilla

Permanecerá allí mientras estén los Reyes

LORIENT, 28.—El torpedero *Jaguar*, de 2.300 toneladas, construído en Lorient, ha marchado esta mañana a Brest con objeto de completar su armamento.

El *Jaguar* está mandado por el capitán de corbeta señor Ruffi y marchará en misión a Sevilla, para representar a Francia, con motivo de la estancia en dicha capital andaluza de Sus Majestades los Reyes de España durante la Semana Santa.

Mis Morgan Vanderbilt se casa

El novio es un príncipe de Hohenlohe-Langeburg

NAUEN, 28.—Se anuncia el próximo matrimonio del príncipe Godofredo de Hohenlohe-Langeburg, sobrino de la Reina de Rumania, con miss Gloria Morgan Vanderbilt.—E. D.

El interior del Paraguay se despuebla

ASUNCION, 28.—Los diarios recogen distintas informaciones de las localidades del interior, de las cuales se desprende que en muchas de aquéllas se agrava el problema de la despoblación, principalmente en las poblaciones fronterizas con la Argentina y el Brasil.

Perecen 136 obreros en una mina japonesa

LONDRES, 28.—Comunican de Tokio que a consecuencia de un incendio han perecido 136 mineros. Se han retirado ya unos 60 cadáveres.—E. D.

La hora de verano en Portugal

LISBOA, 28.—Siguiendo el ejemplo de España, Inglaterra y Francia, el Gobierno va a publicar un decreto ordenando que el día 9 de abril, a las veintitrés horas, sean adelantados los relojes sesenta minutos.

En Portugal se había decidido no adelantar la hora desde hace dos años, pero la experiencia ha demostrado que ese acuerdo era perjudicial en vista de lo adoptado por las otras naciones.—*Correia Marques.*

PROPAGANDISTAS DETENIDOS

LISBOA, 28.—Han sido detenidos en Oporto los obreros Joao Rodrigues, Roboredo y Antonio Martins, acusados de propagar doctrinas subversivas. A Roboredo le han encontrado documentos de carácter internacional, reputados de mucha importancia por la Policía de la Defensa Social.

—Hoy ha llegado a Lisboa el comandante Joao Manuel Carvalho, que estaba deportado en Guinea. Ha tenido que ser repatriado por su falta de salud y ha ingresado en el hospital.—*Correia Marques.*

Estudiantes italianos a Alemania

El Gobierno de Roma pagará todos los años un viaje de estudio

NAUEN, 28.—Dicen de Roma que el Gobierno ha decidido enviar todos los años a unos cuantos alumnos de segunda enseñanza, escogidos entre los mejores de los últimos cursos, a recorrer en viaje de estudio las principales poblaciones de Alemania.—*E. D.*

Una bandera checa a los comunistas rusos

Las autoridades polacas detienen a la diputada que la llevaba a Moscú

PRAGA, 28.—El diario *Venkov* anuncia que las autoridades de la frontera polaca han confiscado una bandera que la señora Landova, miembro de la Cámara checoeslovaca, llevaba a Moscú como regalo del partido comunista checoeslovaco.

Folletín de EL DEBATE 11)

HENRY GREVILLE

El que no podía amar

NOVELA

(Versión castellana expresamente hecha para EL DEBATE por Emilio Carrascosa)

mente feliz, como nunca lo había sido, como debieron serlo los indios en medio de sus selvas vírgenes, con la diferencia de que los indios no tenían conciencia de una dicha que yo pude gozar plenamente, a mi gusto. Con decirte que en las tres semanas que duró mi vida nómada y errante no vi más ser humano que mi guía, está dicho todo y hecho el mayor elogio del encanto incomparable que para mí tuvo aquella existencia.

—Concedo que la vida en el bosque sea todo lo deliciosa que tú pretendes—contestó riendo Horacio—; pero en cuanto a mí te diré que me siento con poca vocación de salvaje hoy por hoy. Espera a que me reaclimate y haré contigo la excursión que me propones. He regresado a nuestra patria demasiado europeizado.

—Por muy europeizado que hayas vuelto, no lo estarás más que yo, dalo por seguro. Después de todo, nuestro apego a aquellas costumbres y a aquel ambiente es un fenómeno que no puede ser más lógico; ¡tiene tantos encantos, tan fuertes atractivos la vieja y bella Europa!... Hay que restablecer la verdad, y tan injustos y poco veraces son cuando hablan de Europa los que le atribuyen caprichosamente todos los vicios, como los que se empeñan en presentarla como espejo de todas las virtudes... ¿No piensas lo mismo?

—Exactamente—respondió Horacio—. Y pienso también que para nosotros serán siempre inolvidables los meses que pasamos en ella. ¿Te acuerdas de cuando cursábamos en la Escuela de Bellas Artes?... ¡Oh, felices tiempos que se fueron para no volver; qué gratas y perdurables sensaciones dejasteis en nuestras almas y cómo perfumáis todavía nuestra juventud con vuestro recuerdo!

Y durante un largo rato, antes de retirarse a descansar, los dos amigos se complacieron en la dulce evocación de mil escenas de sus vidas de estudiantes en París.

V

—Ya que hemos cumplido con nuestro feliz pasado rindiéndole el tributo ferviente y sincero de un cariñoso recuerdo a que nos obligaba la gratitud—dijo al día siguiente John de May cuando se encontró con su amigo al bajar al comedor para que le sirvieran el desayuno—ocupémonos del porvenir, que tiene también sus fueros y su interés más práctico, aunque menos romántico, y cuenta que el momento presente es poco propicio a romanticismos. ¿Cuáles son tus propósitos, qué piensas hacer?

—¡Donosa pregunta e incomprensible!... ¿Qué pienso hacer? Pues dedicarme a ejercer mi carrera, que para eso la he estudiado; trabajar como arquitecto...; me parece que la cosa no puede ser ni más natural ni más sencilla—respondió sin vacilar un momento Horacio—. ¿Es que en Boston no se edifica, no se construyen casas, fábricas, hospitales?

—¡Oh, lo que es eso!..., cada día se pone la primera piedra de un nuevo edificio. Pero... ¿traes cartas de recomendación, de presentación siquiera para alguna de las personas que pueden ayudarte en tus propósitos?

—No; no traigo cartas para nadie. ¿Acaso son necesarias? Mi padre tuvo en Boston muchos y buenos amigos, tú lo sabes, que seguramente guardarán de él un excelente recuerdo, y yo pensé que esos antiguos amigos de mi padre...

—Vas demasiado deprisa, querido Horacio—le interrumpió de May—. Los antiguos amigos de tu padre te recibirán encantados, te acogerán con los brazos abiertos, no tengo por qué ponerlo en duda; pero ¿quién te presentará a ellos? Principio quieren las cosas, dice el refrán, y yo digo por mi parte que a todo hay que llegar por sus pasos contados, que todo requiere un fundamento, una base, el punto de apoyo de que habló Arquímedes. Y ahora te pregunto si no te has dejado olvidar de aquéllos que no debieron olvidarte nunca.

El joven arquitecto, que había quedado pensativo unos instantes, reconoció la verdad que encerraba la prudente advertencia de su camarada y se prometió buscar las cartas de recomendación que necesitaba sin perder tiempo.

—Otra pregunta—continuó John— y excusa mi franqueza, pero debemos hablar con toda claridad, sin ninguna clase de subterfugios. ¿Cuál es tu situación económica, qué fortuna tienes en la actualidad?

—Ninguna—respondió Frankley con la mayor naturalidad—. A la muerte de mi pobre padre heredé un pequeño capital que me ha servido para cimentar mi porvenir, para costearme la carrera que debía colocarme en condiciones de aptitud y capacidad para hacer frente a la vida; del exiguo capital de mi herencia paterna me queda no más de un millar de dólares, que me he prometido no mermar ni en un centavo a menos de verme en un gravísimo apuro, y poseo además una pequeña propiedad en el Sur, cerca de Charlestón... Esto lo heredé de mi madre; pero hoy...

—¡Eres un potentado, chico; te felicito!—exclamó alegremente John sin dejarle terminar.

—Pero hoy tengo motivos para sospechar que mi pequeña propiedad está muy comprometida, si no es que me han despojado de ella—contestó Frankley reanudando el hilo de su discurso—. Hace unos diez y ocho meses que tuve que otorgar plenos poderes a favor de cierto sujeto que la administraba en mi nombre, un vecino que se había encargado de cuidar de ella, para que realizara en la finca determinadas obras de absoluta necesidad, según me dijo, obras de reparación.

—Comprendido, no me digas más; una vez otorgado el poder no hubo tales reparaciones, ¿no es eso?..

—Justamente; ni reparaciones..., ni propiedad—concluyó Horacio suspirando—. Nada de esto pude evitar hallándome en el extranjero; pero ahora tengo el propósito firme de ocuparme de este asunto para poner las cosas en claro. No me dejaré despojar tan fácil, tan estúpidamente como por lo visto ha creído mi avisado administrador. ¿No te parece que haré bien?

—Harás admirablemente, a condición, eso sí, de que no te cueste un cuarto—respondió de May dando una nueva prueba de su prudencia—. En otro caso yo te aconsejaría que echases al fuego tus billetes de Banco antes que malgastarlos pleiteando con un pillo, pues no debes olvidar que los pícaros son los únicos capaces de obtener beneficios de los pleitos. Esto que acabas de oírme es un sabio aforismo que podrás hallar a bien poca costa en las obras de Aristóteles si te tomas la molestia de hojearlas. Y es que los griegos, hay que hacerles justicia estricta, además de ser los más grandes artistas del mundo, estuvieron siempre muy fuertes en práctica forense, que, por lo que se puede colegir, se sabían al dedillo con todas sus corrupteles, tan viejas, por lo menos, como la ley que tan bien saben burlar cuando no escarnecer. En fin, quedamos en que posees un pequeño capital, pero no tienes rentas de ninguna clase, ¿no es ésta tu situación económica.

—Exactamente. No has podido definirla más de acuerdo con la realidad.

—Siendo así, prepárate a recibir indicaciones sobre la conveniencia de colocar tu dinero para hacerlo producir, que es la frase sacramental, y ten en cuenta que cada uno de tus mentores te hablará de un negocio, de una empresa, asegurándole que no hay otra más brillante, más segura ni que pueda darte un interés mayor que el que ella te brinda. Yo voy a echar también mi cuarto a espadas y si me lo permites te daré un consejo que tendrá, por lo menos, el valor nada despreciable de ser desinteresado y sincero; consejo de amigo.

—Venga. Te lo agradezco y te escucho.

—Pues ahí va en pocas palabras. En mi opinión,

(Continuará.)