Precios de suscripción

MADRID ..... 2,50 pesetas al mes
PROVINCIAS ..... 9,00 ptas. trimestre

PAGO ADELANTADO

FRANQUEO CONCERTADO

EL DEBATE

MADRID.—Año XVI.—Núm. 5.400 · Viernes 5 de noviembre de 1926 · CINCO EDICIONES DIARIAS · Apartado 466.—Red. y Admón., COLEGIATA, 7. Teléfonos 365 M. y 398 M.

Un hogar municipalista

La Unión Española de Municipios ha celebrado, con un acto de cordial hospitalidad, la inauguración de la que ha de ser su casa. Los alcaldes que forman su Consejo general, los ministros que rigen los departamentos más relacionados con la vida de los pueblos, los representantes de la Prensa española e iberoamericana han visto las primeras realidades tangibles del nuevo espíritu de colaboración intermunicipal: un salón abierto a todos los que se interesen por los problemas locales; una biblioteca, que ha de ser la más completa de su especialidad; una secretaría, que se convierte rápidamente en centro de documentación e información para concejales y técnicos de la Administración comunal y una serie de servicios iniciados de asesoramiento jurídico, de gestión de asuntos, de informaciones técnicas variadas.

En varias sesiones de inusitada plenitud el Consejo se ha enterado de los primeros éxitos de la Unión, dentro y fuera de España; ha seguido el estudio de los problemas candentes que afectan a la hacienda de los Ayuntamientos, y ha tratado y resuelto sobre numerosas iniciativas y cuestiones sometidas a la Unión por Municipios asociados. Todo con aquel espíritu de cordialidad en la discusión, de continuidad en el esfuerzo y de confianza en el futuro, que denota una obra necesaria, perdurable y bien dirigida.

Entre los asuntos en que se ha ocupado el Consejo de la Unión de Municipios debe destacarse, por la trascendencia general que tiene, el relativo a la designación de Sevilla como lugar de reunión del Congreso Internacional de Ciudades, que ha de celebrarse en el año 1928. El triunfo del ofrecimiento de España sobre el de Checoeslovaquia, Polonia y otras naciones es un gran honor, pero es al mismo tiempo un compromiso grave y una oportunidad de acción iberoamericana fecunda en posibles resultados.

Cuando se constituyó la Unión Española de Municipios, los países de habla española y portuguesa no figuraban en la Unión Internacional más que mediante adhesiones aisladas de algunas ciudades importantes. Poco después, Cuba, país en el cual las enseñanzas del profesor Carrera Jústiz habían hecho la siembra imprescindible, constituía también su Unión Municipal. Hay signos evidentes de que otros países hispanoamericanos seguirán la misma ruta. Pero a este deseable renacimiento municipalista hispánico contribuirá poderosamente el convocado Congreso de Sevilla. Ante las ciudades de todo el mundo reunidas en él podrá España mostrar sus glorias de nación que—en sus Concejos—fundó la democracia comunal dos siglos antes que país alguno, y—en sus leyes de Indias—trazó con seguridad y acierto magníficos las bases del urbanismo. Y tras un período de absolutismo y otro de centralismo, ambos importados, confiamos en que pueda mostrar también modernas realidades americanas y españolas de autonomía local y de servicios ejemplares.

España, en el mismo plano que cuatro grandes naciones (Inglaterra, Alemania, Francia y Polonia), reivindicó por boca del conde de Vallellano, en la Asamblea de Düsseldorf, un puesto en el Comité permanente de la Unión Internacional, y lo obtuvo por voto unánime. Como en otros campos internacionales, le ha bastado erguirse y pedir lo que le es debido para que se le otorgase.

Falta ahora que ciudades y pueblos sigan apoyando con el mismo entusiasmo la Unión que crearon, y que ésta, por encima de particularismos y vicisitudes políticas, llegue a ser el hogar común de todos los que trabajen o se interesen por nuestros Municipios y uno de los terrenos más firmes de colaboración iberoamericana.

Luis JORDANA

Se habla de elecciones en Hungría

BUDAPEST, 4.—Varios periódicos anuncian la posibilidad de que en breve se convoquen en Hungría elecciones legislativas.

Dicen dichos diarios que el actual Gobierno, después de haber planteado la cuestión de confianza al regente Horthy, quiere hacerlo ahora ante los electores, dándoles medios para manifestar su opinión sobre la política del Gobierno, que ha conseguido un arreglo jurídico definitivo en el asunto de los monederos falsos.

Los mismos periódicos de oposición consideran la actual situación favorable al Gobierno.

Las elecciones se verificarán hacia el día 15 del próximo mes de diciembre.

Una Asamblea para el F. C. Ferrol-Gijón

FERROL, 4.—En el Ayuntamiento se celebró una Asamblea magna para tratar del proyecto de ferrocarril estratégico que por la costa unirá Ferrol con Gijón.

Se acordó dirigir al Gobierno una exposición pidiendo la pronta ejecución de las obras del cuarto trozo. Se pedirá también el enlace del estratégico con el ferrocarril de Santiago en un punto de los comprendidos entre esta última estación y la de Betanzos.

Ofrecen regularizar el mercado de carnes

BARCELONA, 4.—El gobernador civil recibió la visita de un grupo hispano-yugoeslavo de importadores de ganado que le ofreció sostener el precio de tasa de la carne de ternera y regularizar la matanza.

Está relacionada esta visita con los rumores que corren de un próximo encarecimiento de la carne.

Ocho católicos fusilados en Colima (Méjico)

Por censurar el hecho son asesinados otros dos y ahorcadas dos mujeres

NUEVA YORK, 4.—Comunican de Colima (Méjico) que la campaña religiosa ha dado lugar en aquella localidad a sangrientos sucesos, exacerbándose la persecución contra los católicos.

Según las noticias que de allí se tienen, el general García hizo fusilar sin formación de causa a ocho católicos, lo cual levantó vivas protestas en la población. El señor Fidel Gómez execró públicamente la conducta de las autoridades, siendo poco después asesinado frente al hotel Félix.

También han muerto asesinados en las mismas circunstancias un tío del señor Gómez, y han sido ahorcadas dos mujeres por haber consignado su protesta.

Reforma electoral en Alemania

Los alemanes del extranjero estarán representados en el Consejo Económico del Imperio

(RADIOGRAMA ESPECIAL DE EL DEBATE)

NAUEN, 4.—Se ha presentado en el Reichstag la reforma de la ley electoral. Prevé la restauración de los distritos electorales y la supresión de la lista general, aunque se mantiene la representación proporcional. En otra ley se aumenta la edad electoral de veinte a veintiún años. No se concede representación en el Reichstag a los alemanes del extranjero, como se había dicho; pero se les darán varios puestos en el Consejo Económico del Imperio.—*E. D.*

DOS PENAS DE MUERTE

(RADIOGRAMA ESPECIAL DE EL DEBATE)

NAUEN, 4.—Los autores del descarrilamiento del rápido París-Colonia han sido condenados a muerte. Walter Weber, considerado como cómplice, ha sido condenado a dos años de prisión.—*E. D.*

ALEMANIA Y SUDAMERICA

BUENOS AIRES, 4.—El ex canciller alemán, von Luther, ha declarado a los periodistas que su viaje a América obedece al deseo de conocer estos países y estudiar sus condiciones económicas y las cuantiosas riquezas que ellas encierran.

Ha expresado su deseo de que se establezcan entre América del Sur y Alemania grandes corrientes emigratorias, que han de provocar la inmediata consecuencia de una amistad sólida basada en el conocimiento mutuo y en el interés material de ambas.

EL COMERCIO

BERLIN, 4.—Durante el mes de septiembre las importaciones se han elevado a 823.419.000 marcos y las exportaciones a 836.370.000 de marcos. El saldo activo de unos 13 millones procede en parte del aumento de la exportación; pero, sobre todo de la disminución de la importación. En ésta la baja ha afectado esencialmente a los productos alimenticios. Solamente por este concepto alcanza la cifra de 128 millones de marcos.

Hay que tener en cuenta además que las importaciones de agosto se beneficiaban aún de la exención de los nuevos derechos de entrada y, por consiguiente, deben considerarse como anormales. Por el contrario, se comprueba un aumento de las importaciones de primeras materias, de los semiproductos y de objetos fabricados.

En la exportación se nota un progreso en los productos alimenticios y objetos fabricados, y un ligero retroceso en las materias primeras.

Buenas impresiones de la huelga minera

Parece que los mineros aceptarán la mediación propuesta

La fórmula de acuerdo es la misma que había propuesto Baldwin en septiembre

(RADIOGRAMA ESPECIAL DE EL DEBATE)

RUGBY, 4.—Aumenta el optimismo respecto a la solución próxima de la crisis minera. Hoy la conferencia de delegados ha oído la exposición hecha por Cook y Herbert Smith de lo ocurrido en la reunión del Consejo general de los Trade Unions.

Los oradores hicieron ver que se había fracasado al querer aplicar las medidas propuestas hace veinte días por haberse negado los demás Sindicatos a aplicar el embargo sobre el carbón extranjero a retirar los hombres encargados de la conservación de las minas y a imponer una cuota obligatoria para allegar fondos con destino a los huelguistas, aceptando solamente que se pidiese una pequeña cuota voluntaria. Después se leyeron varios informes sobre la situación en las minas, todos ellos pesimistas, exponiendo los temores de que aumentase el número de obreros que vuelven al trabajo.

No es posible saber exactamente si los partidarios de llegar al acuerdo tienen mayoría, aunque parece que sí. Desde luego ha podido verse que muchos intransigentes han modificado su actitud desde la última reunión y se inclinan a aceptar las bases que propone el Consejo general de Trade Unions y que son casi exactamente las que ofreció Baldwin a mediados de septiembre, es decir, acuerdos locales con una garantía de que habrá normas nacionales para los contratos. Sólo pedían los defensores de esta solución que el Gobierno diera alguna garantía de que serían cumplidas esas condiciones.

La reunión se aplazó hasta mañana a las once y media de la mañana, anunciándose que entonces presentará una proposición el Comité ejecutivo. Este ha de conferenciar hoy por la noche o en las primeras horas de la mañana con el Comité mediador del Consejo general de Trade Unions para preguntarle acerca de las garantías a que han aludido los defensores de llegar a un acuerdo. Es muy posible también que los mediadores vean al primer ministro antes de que se reuna la conferencia plenaria de mineros.—*E. D.*

LOS QUE TRABAJAN

LONDRES, 4.—El número total de obreros mineros que han trabajado en el día de hoy ha sido de 294.197, cantidad que supone un aumento de 3.624 sobre los que lo hicieron ayer.

LA CONFERENCIA IMPERIAL

RUGBY, 4.—Puede decirse que la actividad preferente de la Conferencia Imperial se dedica ahora a las cuestiones económicas. Mañana, antes de salir para Manchester, donde recibirán la ciudadanía honoraria, se reunirán los primeros ministros para estudiar los dictámenes que han sido preparados por las Subcomisiones del Comité económico y que se refieren a la unificación de los tipos empleados por las industrias, a las conservas por el frío, las estadísticas de la lana y las estadísticas en general.

Es posible que pueda presentarse algún dictamen más, pues hoy han estado reunidos otros Comités, estudiando principalmente las cuestiones referentes a la navegación y a la emigración inglesa a Australia Nueva Zelanda y el Canadá.—*S. B. G.*

El mayor enemigo de la Monarquía

Se habla otra vez mucho del ex emperador Guillermo. Quizá sea mejor decir que él mismo da mucho que hablar. Sería preferible que permaneciese callado, porque los tiempos no son favorables a su persona. Los verdaderos monárquicos que han quedado en este país, y son muchos más de lo que se cree; los monárquicos, que, entre otras cosas, han batallado hasta los límites de lo inverosímil para salvar los derechos legítimos de los Príncipes, no están conformes con la actitud que ha tomado el Emperador destituído en diferentes ocasiones.

Después de que Alemania ha restituído a los Hohenzollern una parte muy considerable de sus bienes; después de que la mayoría del pueblo alemán ha demostrado que no guardaba rencor a la antigua casa de los Reyes de Prusia, el Emperador debía observar en sus hechos y dichos una moderación y dignidad proporcionada a esta conducta del país. No ha sabido observar tal moderación, y por este motivo ha perdido muchísimo en la consideración de todos, no sólo en la opinión pública, sino también en la opinión de sus más fieles defensores.

Los nacionalistas más ardientes han dirigido al Emperador acerbas censuras. El famoso capitán Ehrhardt, el caudillo de la división de hierro, el jefe de las legiones nacionalistas, el que tantas veces se ha expuesto a peligros por su adhesión a la Monarquía, ha declarado hace poco que la persona de Guillermo II ya no le inspira ningún respeto. La *Tägliche Rundschau*, de Berlín, un periódico nacionalista, también se expresa en los términos más enérgicos contra Guillermo II, y dice, entre otras cosas: «Ya no hay monárquico en todo el país que no tenga el convencimiento de que Guillermo II es indigno de la corona de Alemania, y que nunca podrá volver al trono. Si los consejeros actuales del Emperador no le informan acerca de la opinión alemana, la Prensa debe cumplir una obligación ineludible.»

No quiero hablar de todos los hechos que motivan censuras tan severas de los más fieles partidarios de Guillermo II; no quiero mencionar las palabras de un antiguo jefe de Gobierno, que ha manifestado de modo terminante que el ex Emperador no había estudiado en su vida seriamente las condiciones políticas y económicas del pueblo alemán, revelando las opiniones más peregrinas y pueriles acerca de asuntos vitales.

Los católicos de Alemania, monárquicos en su mayoría, han probado en diversas ocasiones su voluntad de ser justos con la dinastía caída. Sabe todo el mundo que se debe en gran parte a los católicos la restitución de los bienes de los Príncipes de Alemania, y, en primer término, de los Hohenzollern. Los Obispos mismos dirigieron llamamientos a las poblaciones con ocasión del conocido plebiscito. Escribí entonces en EL DEBATE un artículo intitulado «Cómo se venga la Iglesia católica». Los consejeros del desdichado Emperador, que no quiere o no sabe leer por sí mismo los periódicos, no sólo le ocultaron estos hechos tan elocuentes, sino que le han dejado escribir y dar a la luz en un libro las afirmaciones más ofensivas contra los católicos de Alemania y el partido centrista.

Afirma Guillermo II con aplomo sorprendente que el partido centrista «nunca tuvo preocupaciones en bien de la nación»; que siempre ha dependido de un poder extranjero: el Papa; que fuera siempre hostil a la casa reinante, y que nunca sintió adhesión sincera al estado imperial. «El centro ha estado siempre lleno de egoísmos.» Claro es que la Prensa católica ha reproducido con verdadero asombro estas afirmaciones del Emperador; afirmaciones hechas unas semanas después de que el mismo centro, por él así insultado, le había salvado sus palacios y sus riquezas.

Los lectores comprenderán ahora por qué he titulado la presente crónica «El mayor enemigo de la Monarquía». En efecto, la actitud de Guillermo II no daña sólo a su persona, sino que crea dificultades a los monárquicos de Alemania, facilitando, por otra parte, la agitación de los revolucionarios y comunistas. Ya no se puede prescindir de la opinión pública cuando se trata de personas elevadas; todos saben que hay partidos y grupos enteros que robustecen todas las faltas para exhibirlas en provecho de sus fines revolucionarios. Es muy triste que el antiguo Emperador de Alemania no haya podido conservar las simpatías numerosas que tenía aún después de sus desgracias. Todos los monárquicos lamentan tal desprestigio de la autoridad imperial.

Doctor FROBERGER

Colonia, noviembre, 1926.

Un complot en Francia contra Mussolini

Dos individuos encargados de asesinarle fueron detenidos antes de pasar la frontera

Riciotti Garibaldi ha sido detenido en Niza y conducido a París

ROMA, 4.—El *Lavoro d'Italia* publica la siguiente información de Niza:

«Horas antes del atentado de Bolonia se descubría en Francia un complot organizado contra Mussolini. Desde la semana pasada en los círculos antifascistas de París se hablaba ya de un atentado que debía cometerse en Italia contra Mussolini durante la conmemoración de la Marcha sobre Roma.

A fines de semana llegó a Niza un funcionario de la Policía italiana, cuyas investigaciones dieron por resultado la detención de los dos individuos encargados de ejecutar el atentado: se llaman Scevolo y Cattaneo. La vigilancia en la frontera italiana se ha redoblado.»

RICCIOTTI GARIBALDI, INTERROGADO

NIZA, 4.—El coronel de la legión garibaldina Ricciotti Garibaldi, que abandonó el territorio italiano hace unos años a consecuencia de los sucesos políticos de su país, ha sido llamado a su despacho por el comisario especial de Niza, quien le ha pedido explicaciones acerca de sus relaciones con ciertos refugiados italianos cuya actividad estos días era sospechosa. Al mismo tiempo se efectuaron registros en su domicilio, ocupándosele gran número de documentos importantes. Los trabajos de la Policía francesa tienden a establecer el alcance de las relaciones descubiertas en Niza por el policía italiano Rapolla entre el futuro presunto asesino de Mussolini, Scevolo, los refugiados antifascistas italianos y el coronel Riciotti Garibaldi.

Un inspector de la Seguridad General llegado de París ha interrogado al coronel Garibaldi acerca de sus relaciones con los militantes italianos y españoles refugiados en Francia. El interrogatorio y las diligencias han durado naturalmente mucho tiempo.

Ricciotti Garibaldi ha declarado que no tuvo relaciones con el funcionario de la Policía de Roma, Rapolla.

No es posible todavía saber qué relaciones pudo tener el coronel Ricciotti Garibaldi con los incidentes de Vintimiglia.

El coronel, acompañado por un inspector de Policía francesa, ha salido en el tren de las seis y veinte para París.

ZAMPONI FUE EL AUTOR

PARIS, 4.—Telegrafían de Bolonia a los diarios que, contrariamente a lo que se ha dicho ayer, es efectivamente Anteo Zamponi el autor del atentado contra el presidente Mussolini, como lo demuestra el hecho de que el revólver con el que se hizo el disparo ha sido reconocido como de la propiedad de un hermano de aquél.

UN ATENTADO

ROMA, 4.—Se ha cometido un atentado contra uno de los cuarteles de la Milicia nacional de San Pietro del Carso. La bomba era de extraordinaria potencia pero había sido mal colocada y gracias a ello no destruyó todo el cuartel, limitándose a destrozar todos los cristales del mismo y de las casas vecinas.

Han sido detenidos varios caracterizados comunistas.

LA CAMARA SE REUNE EL MARTES

ROMA, 4.—A petición de Mussolini, la Cámara será convocada para el martes próximo en sesión extraordinaria.

LA PROTESTA FRANCESA

PARIS, 4.—Monsieur Bosnard, embajador de Francia en Roma, ha recibido instrucciones del Gobierno francés para realizar una gestión cerca de Mussolini relacionada con los incidentes de Vintimiglia.

Aunque no se ha hecho ninguna declaración a este propósito, creemos saber que el Gobierno italiano ha expresado al Gobierno francés su sentimiento por estos incidentes y que el Consejo de ministros de mañana se ocupará de esta cuestión.

UN COMENTARIO INGLES

LONDRES, 4.—El diario inglés *Daily News*, comentando los recientes incidentes que se han registrado en la ciudad fronteriza de Vintimiglia, declara que todos los datos recogidos parecen indicar que los ferroviarios franceses no provocaron en manera alguna la agresión de que les hicieron víctima los fascistas.

EL ANIVERSARIO DE LA VICTORIA

ROMA, 4.—Hoy se ha celebrado en toda Italia el aniversario de la victoria. En Florencia, en la histórica Basílica de la Santa Cruz, en presencia de los Reyes y una inmensa multitud, se ha inaugurado una capilla con un artístico grupo en marmol representando el Descendimiento de la Cruz, que las madres italianas consagran a la memoria de sus hijos muertos en la guerra. Los Soberanos fueron objeto en todas partes de triunfales manifestaciones.

En Roma, con asistencia del príncipe de Udina, en representación de los Reyes, de Mussolini, de los miembros del Gobierno y de las grandes Corporaciones del Estado, se celebró en el templo de Santa María Degli Angeli una misa por el eterno descanso de los muertos de la gran guerra.

Después que el príncipe de Udina hubo depositado una corona de flores sobre la tumba del soldado desconocido, Mussolini, con los ministros y altas autoridades civiles y militares se trasladó al Palacio de Chigi.

En todo el trayecto, de la Villa Tortonia a Santa María degli Angeli, de aquí a la plaza de Venecia, donde se encuentra la tumba del soldado desconocido, y, por último, hasta el palacio de Chigi, una multitud increíble saludó el paso del presidente del Consejo, puede decirse que con una única y formidable aclamación que se prolongó sin interrupción, llegando a apagar el ruido de las campanas y el de las salvas de la Artillería.

Una vez terminada la ceremonia oficial, una interminable manifestación de fascistas, combatientes, Sindicatos y «vanguardistas», seguida de la multitud, se dirigió a la plaza Colonna para saludar a Mussolini y aclamarle.

El «duce» se vió obligado a hablar. Dió las gracias al pueblo, y añadió que no era la hora de hacer discursos. Terminó diciendo: «Mañana por la mañana tendréis los hechos que esperáis.»

Mussolini se retiró al fin entre ovaciones delirantes.

Hacia la unión de todos los monárquicos portugueses

Un programa antiliberal y antiparlamentario

BADAJOZ, 4.—Se está negociando activamente una fusión entre los tres partidos monárquicos portugueses. Las bases de la discusión no se han publicado todavía, pero las líneas generales de la misma deben ser las siguientes:

La monarquía será antiparlamentaria y anticonstitucional; los miembros de la familia real, sucesores de don Miguel de Braganza (rama depuesta al triunfar el liberalismo en 1834, y que desde entonces está en el destierro), podrán regresar libremente a Portugal, y un Príncipe de esta familia, el actual candidato de los integralistas, don Duarte Nuño, será reconocido como heredero del trono en caso de que don Manuel no tenga sucesión.

En los círculos monárquicos portugueses hay grandes esperanzas de que las negociaciones lleguen a feliz término, pues están bastante adelantadas.

* * *

N. de la R.—Los monárquicos portugueses están divididos en tres partidos: monárquicos liberales o constitucionales, partidarios de la monarquía liberal derribada el 5 de octubre de 1910; la Acción Realista, que reconoce también a don Manuel como jefe, pero que es absolutamente opuesta al liberalismo y al constitucionalismo, y, por último, los integralistas, partidarios de una monarquía representativa-antiparlamentaria, pero que no reconoce a don Manuel, a causa de mantener dicho Soberano el juramento de fidelidad a la Constitución prestado al subir al trono.

Sin embargo, últimamente don Manuel II envió a sus partidarios normas ideológicas y de acción de un sentido netamente antiliberal, que, si bien causaron sorpresa y aun cierto descontento entre los monárquicos constitucionalistas, vinieron a alentar a las otras dos ramas. Estas, inferiores en número a la otra, son, sin duda, los elementos más activos y de más ímpetu del campo monárquico, y unidas a don Manuel han de dar nuevo vigor a los defensores de la antigua monarquía.

CAMBIOS EN EL GOBIERNO

(RADIOGRAMA ESPECIAL DE EL DEBATE)

BADAJOZ, 4.—Parece que el ministro de Instrucción pública de Portugal, doctor Ricardo Jorge (hijo) piensa presentar la dimisión de su cargo, fundada en el descontento que ha producido su proyecto de reforma de la Segunda enseñanza.

Si la dimisión se llevara a efecto, parece lo más probable que se aprovechará esta circunstancia para aumentar la composición ministerial.—*E. D.*

DOMINGUES DOS SANTOS, DETENIDO

(RADIOGRAMA ESPECIAL DE EL DEBATE)

BADAJOZ, 3.—Hace unos días ha sido detenido el ex presidente del Consejo y jefe de la Izquierda democrática, José Domínguez dos Santos. Se cree que será deportado a Funchal.—*E. D.*

Impresiones optimistas de lo de Tacna y Arica

Se dice que serán repartidas y se dará a Bolivia una salida al mar

BUENOS AIRES, 4.—En los círculos políticos y diplomáticos se comentan con interés los incidentes de la cuestión chileno-peruana por la posesión de Tacna y Arica, y se estima que pronto han de entrar las negociaciones entre las Cancillerías interesadas en su fase definitiva.

Créese que el Perú acabará por aceptar la división del territorio, consintiendo que la ciudad de Arica quede definitivamente anexionada a Chile.

En cuanto a la salida al mar para Bolivia, parece lo más probable que se aprobará en principio entre las tres Cancillerías; pero no se acordará nada en concreto.

La probable solución será la cesión de un corredor situado al Norte del actual puerto de Arica cuyo acuerdo será objeto de posteriores negociaciones entre las Cancillerías chilena y peruana.

INDICE - RESUMEN

«El alma del negocio», por Jorge de la Cueva ..... Pág. 2
Una internacional católica social, por Giovanni Hoyois ..... Pág. 3
Al balcón de la vida (El mito bohemio), por «Curro Vargas» ..... Pág. 3
Crónica de sociedad, por el «Abate Lanza» ..... Pág. 4
Notas ..... Pág. 4
Deportes ..... Pág. 4
Cotizaciones de Bolsa ..... Pág. 5
El secreto de Miguy (folletín), por Pierre Perrault ..... Pág. 6

MADRID.—Hoy probablemente se discutirá en el Ayuntamiento el convenio con la Empresa de tranvías.—Mañana será el traslado de la imagen de la Virgen de Atocha a su nuevo templo (página 4).

PROVINCIAS.—El Tribunal de las Aguas visita el Ayuntamiento de Valencia.—Ayer estuvo el Rey en Toledo, recorriendo el Museo Catedralicio y la Exposición Eucarística (página 3).

EXTRANJERO.—Impresiones optimistas de la huelga inglesa; se cree que los mineros aceptarán la mediación de Baldwin.—Hacia la unión de todos los monárquicos portugueses.—Se había tramado en Francia un complot contra Mussolini; los encargados de asesinarle fueron detenidos antes de pasar la frontera.—Amenaza de huelga en el canal de Suez.—Los republicanos yanquis han obtenido 48 puestos en el Senado, los demócratas 47 y uno los agrarios (páginas 1 y 3).

EL TIEMPO (Datos del Servicio Meteorológico Oficial).—Tiempo probable para hoy: favorable para que se formen nieblas. La temperatura máxima del miércoles fué de 22 grados en Murcia y la mínima de ayer de un grado en León, Zamora, Palencia, Soria, Valladolid y Avila. En Madrid la máxima del miércoles fué de 13,4 y la mínima de ayer de 0,8.

Complot fracasado

En la frontera francesa ha sido capturado un grupo de españoles e italianos

También en España se hicieron detenciones

En la oficina de Censura facilitaron ayer tarde la nota que el presidente anunció por la mañana, y que dice:

«Desde hace quince días venía teniendo nuestra Jefatura Superior de Policía informes de que se tramaba un complot con el sólo propósito de turbar el orden, pues su propia insuficiencia de medios y la falta de programa y jefes de prestigios, lo hacía ineficaz para otro fin. Se sabía también que la sede directiva del movimiento era una ciudad del mediodía francés, y se tenía la impresión de que a algunos afiliados a la conspiración guiaba sólo el deseo de cobrar las primas de enganche, encontrándose bien dispuestos a no dificultar mucho su captura. En efecto, el día 1 dieron las primeras señales de vida los conspiradores, y ese día y los dos siguientes han ido cayendo en buen número en poder de las autoridades francesas, que con gran inteligencia y celo han realizado el servicio, teniendo a estas horas aprisionados y custodiados por un fuerte destacamento de gendarmería a la mayor parte de los revolucionarios, casi todos italianos o españoles.

En España tenían algunos, aunque pocos, elementos en inteligencia con ellos, y entre los que también se han hecho algunas detenciones.

El plan podrá ser bursátil o político: en el primer caso hay que contrastar el más completo fracaso, pues las bolsas de valores no se impresionan ya por esta clase de maniobras, cuya ineficacia tienen descontada; y en el segundo, sería difícil definir con acierto el color de un movimiento en que entran separatistas, comunistas, fracasados y despechados.

Lo importante es que una vez más las diminutas minorías que protestan contra el régimen, han fracasado, faltas de fuerza y calor en sus intentos de perturbar el orden y que el país puede proseguir su vida tranquilamente, confiado no sólo en el desvelo de sus organismos de Policía y Seguridad, sino también en el que despliega el Gobierno francés para evitar que la tolerante y humanitaria hospitalidad con que acoge a los emigrados políticos, se utilice en conspiraciones que turben el orden en países sinceramente amigos.»

Consejo en Palacio

Ayer, a las diez y media de la mañana, el Gobierno quedó reunido en Consejo en Palacio, bajo la presidencia de su majestad.

A la una menos veinte terminaba. El presidente dió la referencia a los periodistas.

Dijo que el Consejo había sido corriente, en el que se había dado cuenta al Rey de la vida ordinaria de la nación, sin nada nuevo. Y firma, mucha firma; de todos los departamentos.

—También—agregó—se ha hablado—y de ello se dará una nota oficiosa—, de un conato de conspiración mezquina, en Perpiñán, que ha fracasado merced al celo de la Policía francesa, que ha realizado muchas detenciones, y se espera que en breve se hagan las restantes. Elementos ácratas, españoles, italianos y quizá algún francés, que formaban un complot revolucionario, que se proponía pasar la frontera y unirse, sin duda, a otros elementos de aquí, que aún se desconocen. Desde luego un complot modesto y sin cabeza.

Se han hecho las capturas precisas y se les han ocupado los elementos con que contaban: algunas armas, algunas bombas de mano; pocos elementos.

Se trata de una de esas pequeñas explosiones de los elementos constantes rebeldes, que fraguaron este complot no sé si con fines bursátiles. No lo creo. Desde luego, hubieran fracasado, porque el país tiene su entera confianza en el Gobierno. Los cambios siguen su marcha normal, sin dejarse influir para nada por cosas de esa naturaleza.

De los ministros, sólo el de Estado hizo manifestaciones. Dijo que había puesto a la firma de su majestad las cartas credenciales a favor del conde de Torrijos, en Belgrado, y el señor Cárdenas, en Bucarest, quien ha desempeñado con extraordianria competencia la presidencia del Comité orgainzador del Congreso de Aeronáutica.

Agregó que en el reciente Congreso habíase acordado fijar la fecha del 1 de febrero para que los países adheridos a aquél firmasen el Convenio.

Afortunadamente —agregó—tal previsión no será necesaria, pues de los 21 países representados, 19 le han firmado ya; y los dos que restan, uno es por estar enfermo el ministro, y el otro, por estar esperando de su país los oportunos poderes.

Añadió que había dado también cuenta a su majestad y al Consejo de los telegramas recibidos de los presidentes de las naciones adheridas al Congreso, en contestación al que él, como presidente de éste, les dirigió.

* * *

Después del Consejo, su majestad dedicó al presidente y a cada uno de los ministros la fotografía en que aparecen el Rey y su Gobierno durante la reunión celebrada en septiembre en el palacio de Miramar.

Don Alfonso se reservó un ejemplar firmado por todos sus consejeros.

Se ahogan seis pescadores

VIGO, 4.—Cuando se hallaba pescando en la ría de Sangenjo, a la altura de punta Cani Coba, la trainera *María Fernanda* fué cogida de costado por una violenta ráfaga de viento, que la volcó. Los tripulantes cayeron al mar y seis de ellos fueron arrastrados por la corriente, pereciendo ahogados. El otro, llamado Benito de Francisco, pudo mantenerse a flote, luchando heroicamente con las olas hasta que lo recogió una barca, que algún tiempo después acertó a pasar por el lugar del naufragio.

* * *

SAN SEBASTIAN, 4.—En el mar reina un violento temporal que ha obligado a muchos barcos a entrar de arribada forzosa, buscando el abrigo del puerto.

El vendaval, que es muy violento, ha ocasionado destrozos en el arbolado y en los tejados de muchos edificios.

ULTIMA HORA

Maciá, detenido cerca de la frontera

Las bandas estaban formadas por españoles e italianos

PERPIÑAN, 4.—Balmalier y Bringer, comisarios de la Policía móvil, han ido esta mañana a Prats de Mollo, a pocos kilómetros de la frontera, donde, después de una rápida investigación, adquirieron la certeza de que varios súbditos españoles habían llegado a una finca de los alrededores. No tardaron en descubrir, en efecto, a 11 españoles, entre los cuales se encontraba Francisco Maciá. Han sido traídos a Perpiñán en un automóvil de la Prefectura. Se les ocuparon maletas con documentos y armas.

UN REGISTRO EN PARIS

PARIS, 4.—En el domicilio del señor Maciá, en el Bois Colombe, se ha recogido gran cantidad de material, que ha tardado dos horas en ser cargado en una camioneta de la Seguridad General. Entre los objetos encontrados había una maleta blindada, de peso y volumen inusitados, y unas 30 maletas pequeñas cargadas de víveres de reserva, vestidos, papales, etiquetas, etcétera.

INTENTO DE FUGA

PERPIÑAN, 4.—Al hacer el ingreso en el cuartel de la Academia de los últimos detenidos españoles a la llegada del tren de Lyón, los insurrectos quisieron evadirse. Inmediatamente llegaron refuerzos de Policía, consiguiendo reprimir el intento. Se han reforzado los destacamentos de tropa y gendarmería que guardan el cuartel, en cuyo alrededor se ha montado una vigilancia nutrida y constante.

Todos los trenes que van a la frontera española son objeto de una estrecha vigilancia Los policías tienen órdenes muy severas.

LA AYUDA GARIBALDINA

PERPIÑAN, 4.—El interrogatorio de los detenidos ha continuado durante todo el día. Parece establecida una estrecha relación entre los aventureros y anarquistas italianos y los llamados garibaldinos.

La mayor parte de los italianos complicados en el asunto han declarado ser garibaldinos, y que se han puesto desinteresadamente a las órdenes del coronel Maciá. Su jefe es un antiguo oficial del Ejército italiano, llamado Calabro, estudiante de Medicina y domiciliado en París.

ALGUNOS PASARON

PARIS, 4.—*La Liberte* de esta tarde asegura que la Policía no ha detenido más que al último grupo de insurrectos que trataban de pasar la frontera.

NO HABIA INGLESES

PERPIÑAN, 4.—Contrariamente a las primeras indicaciones no hay ningún súbdito inglés entre los separatistas detenidos. Estos son, en su mayoría españoles con un corto porcentaje de italianos.

REGISTROS EN TOULOUSE

TOULOUSE, 4.—En el domicilio de algunos españoles sopechosso se han verificado registros. La mayor parte de los propietarios de las casas registradas habían desaparecido de la ciudad. En uno de los registros la Policía se ha incautado de gran número de impresos y pasquines. No se han practicado detenciones.

EL ATENTADO Y EL COMPLOT

PERPIÑAN, 4.—Los trabajos de la Policía se encaminan a descubrir si existían finalidades comunes entre los separatistas catalanes y los anarquistas italianos detenidos, y especialmente si existe una correlación entre el atentado contra Mussolini del domingo pasado y el complot dirigido contra el Gobierno del general Primo de Rivera.

HAY MAS COMPLICADOS

PARIS, 4.—El periódico *Le Journal* dice que de las primeras investigaciones llevadas a cabo acerca del complot se desprende que los conspiradores no eran secundados ni tenían ayuda alguna en Perpiñán.

Agrega el citado diario que del examen de los documentos encontrados por la Policía en el barrio donde tenía su domicilio el ex diputado Maciá, se desprende la participación en el complot de otras personas, que serán detenidas.

El embajador de España en París, Quiñones de León, ha visitado al ministro del Interior y al director de la Seguridad general para darles las gracias por la rapidez e inteligencia demostradas por la Policía francesa para el esclarecimiento del proyectado complot.

UN JEFE DETENIDO

PERPIGNAN, 4.—La Policía detuvo ayer en el hotel donde se hospedaba, cuando se disponía a marchar a España, a uno de los principales jefes del abortado golpe que se preparaba en Francia, llamado Rocha.

* * *

PERPIGNAN, 4.—Entre las personas detenidas en unión de Maciá figuran Ventura Gassol, José Ribalta, Bordas, de la Cuesta y Carner.

Hace algún tiempo, un cocinero español, llamado Ramón Boixode, que había prestado sus servicios en casa del señor Violet, alquiló por cuenta de una personalidad española la villa Denise, perteneciente a un comerciante de Perpignán, situada en Prats de Mollo, a dos kilómetros de la frontera.

Como Ramón había servido al señor Violet, conocía perfectamente dicha villa.

Anteayer llegó de España a Prats de Mollo un primer grupo de conjurados, formado por los apellidados Alchars, Ferral, Villaplana, Galobarte, Budo y el cocinero Ramón Boixode. A este primer grupo unióse otro, formado por José y Enrique Fombernat, Alfredo Plá, Joaquín Maurín, Carlos Farsac, vecinos de Toulouse, y José Pellicer, avecindado en París.

A todos ellos se unieron José Rovira y José Espart, de Perpiñán.

Todos son catalanes.

* * *

Las bandas revolucionarias debían entrar en España en la madrugada del 3 al 4. El día 2 la Policía francesa empezó las detenciones en Perpiñán realizando 38; el día 3 continuó sus trabajos aprisionando a una banda de más de 20 individuos que venían en tren desde distintos puntos de Francia y a algunos más en los alrededores de la ya citada población; en total detuvo a 92 complicados. Al mismo tiempo en París se realizaron hasta 112 detenciones, recogiéndose muchos documentos.

Almorranas
El tormento y los sufrimientos tan terribles de las almorranas, pueden aliviarse y curarse pronto usando el Ungüento Cadum. Haga por conseguir una caja en seguida. Precio de la Caja: 3 Ptas.

Hoy función en el Fontalba a beneficio de Cuba

Nombramiento de presidente de la Comisión recaudadora oficial

El ministro de Estado, al salir ayer de Palacio, manifestó que había recibido un telegrama del conde de Güell, participándole que uniéndose a la simpática y patriótica iniciativa del Gobierno, la Transatlántica invitará a su personal a contribuir a la suscripción a favor de los damnificados de Cuba, y que la Compañía completará su montante hasta el equivalente de un 5 por 100 de todos los sueldos y asignaciones de su personal de mar y tierra.

Terminó diciendo que ahora comenzaría a ocuparse activamente de esta suscripción nacional en favor de Cuba, siendo de señalar, muy gratamente, que ya han comenzado a responder al llamamiento del Gobierno, y en la forma que la real orden indicaba, entidades y Empresas muy importantes.

El presidente del Comité recaudador.

El ministro de Estado ha conferido al jefe de la sección de Contabilidad y Obra Pía de su departamento, don Servando Crespo, la presidencia del Comité encargado de recaudar los donativos.

* * *

Nota oficiosa.—«Con objeto de coadyuvar al mejor éxito de la suscripción abierta con motivo de la catástrofe cubana, el ministro de Hacienda, por acuerdo de Consejo de ministros, ha dictado una real orden en la que se declara que todos los espectáculos públicos que con aquel fin se verifiquen durante el corriente mes de noviembre, estarán exentos del pago de la contribución industrial, siempre que el producto íntegro de aquéllos se destine a engrosar la suscripción y que en cada uno estén controlados los ingresos por un representante de la Embajada o en su caso del Consulado cubano correspondiente.»

La suscripción

Ayer, por la mañana, la suscripción abierta en la Embajada de Cuba ascendía a 152.437 pesetas. Se siguen recibiendo numerosos donativos.

El Banco Hispano Americano ha contribuído con 10.000 pesetas.

Una carta al presidente

El embajador de Cuba, señor García Kohly, dirigió la siguiente carta al general Primo de Rivera:

«Ilustre señor presidente y querido amigo: En los diarios de esta mañana he visto publicada, con profunda emoción, la importante real orden que aparecerá en la *Gaceta* oficial, por la que se invita a tomar parte en la suscripción nacional abierta, tan elevada y noblemente a favor de los damnificados de Cuba con ocasión de la reciente catástrofe que aflige al pueblo cubano, y a la que concurrirá el Gobierno de su majestad, que usted tan dignamente preside, con la suma de 250.000 pesetas.

Los términos de esa disposición y los que motivaron el noble acuerdo adoptado en el anterior Consejo de ministros, demuestran los nobles sentimientos de generosidad y de amor a Cuba, de que toda España nos viene ofreciendo elocuentísimas pruebas, las que en medio del íntimo e imborrable dolor de la república ante el terrible desastre, constituyen un gran consuelo para nuestro espíritu, que sabrán agradecer el pueblo de Cuba, el honorable señor presidente de la república y mi Gobierno, como los agradece esta representación desde lo más hondo de su alma.

El piadoso y espléndido gesto de España, en estas horas de amargura para mi patria, puedo asegurar a usted que será otro nexo decisivo de cariño y de compenetración imperecedera entre la inmortal y gloriosa nación progenitora y la república cubana.

Reiterándole una vez más los testimonios de mi más distinguida consideración, soy siempre suyo afectísimo amigo y servidor, que estrecha su mano.—*Mario García Kohly.*»

En el Frontón

Se celebró un festival benéfico en el Frontón Moderno. Ganaron los dos partidos los equipos formados por Maruja y Josefina contra Mary y Lolilla, y Luz y Carmencita que vencieron a Angeles y Petra.

Después se jugaron las quincelas, interviniendo las pelotaris que forman el cuadro del frontón Habana-Madrid.

En el Fontalba

Hoy, a las diez y cuarto de la noche, se celebrará en el Fontalba la función a beneficio de los damnificados de Cuba.

La función de gala en la Zarzuela.

La función de gala organizada por el delegado regio del Teatro Real atendiendo la orden del jefe del Gobierno para allegar recursos con destino a los damnificados de la isla de Cuba se celebrará el lunes próximo, a las diez de la noche, en el teatro de la Zarzuela.

He aquí un avance del programa:

Los artistas del teatro de la Latina Amparo Fernández Villegas y Francisco Morano interpretarán el segundo acto de la comedia de Benavente *La propia estimación.*

Representación del acto segundo de *La Tempestad* a cargo de los cantantes y actores de la Compañía titular de la Zarzuela Felisa Herrero, Matilde Martí, Ramona Galindo, Cayetano Peñalver, José Luis Lloret, Antonio Palacios y Enrique Beut.

Después habrá un concierto vocal y orquestal. Crisena Galatti y el tenor Miguel Fleta ejecutarán una selección de su repertorio de canciones. Finalmente, la Orquesta Sinfónica, bajo la dirección del maestro Arbós, interpretarán escogidas páginas musicales.

La importancia artística del programa; el noble fin que persiguen sus organizadores y cooperadores permite asegurar que dicha función de gala constituirá un éxito.

Primera entrega a los damnificados españoles.

El embajador de España en La Habana, señor Agüera, que fué autorizado por el Gobierno para que atendiera a las necesidades más perentorias de los españoles de modesta posición que hubiesen sufrido daños, ha comunicado al ministro de Estado que ha hecho entrega para este objeto de 500 pesos al delegado de la Cruz Roja Española, a quien ha comisionado para que los distribuya.

Movimiento de barcos

ALMERIA, 4.—El sábado es esperado en este puerto el *destroyer* de la Marina de guerra norteamericana *Sharkey Lardner*, que permanecerá en aguas almerienses hasta el día 9.

Se preparan festejos en honor de la oficialidad.

* * *

ALMERIA, 4.—Ha zarpado con rumbo a Melilla el vapor correo *Marqués del Turia*, que anteanoche se vió obligado a regresar al puerto a causa del temporal.

PLUS VALIA, por K-HITO

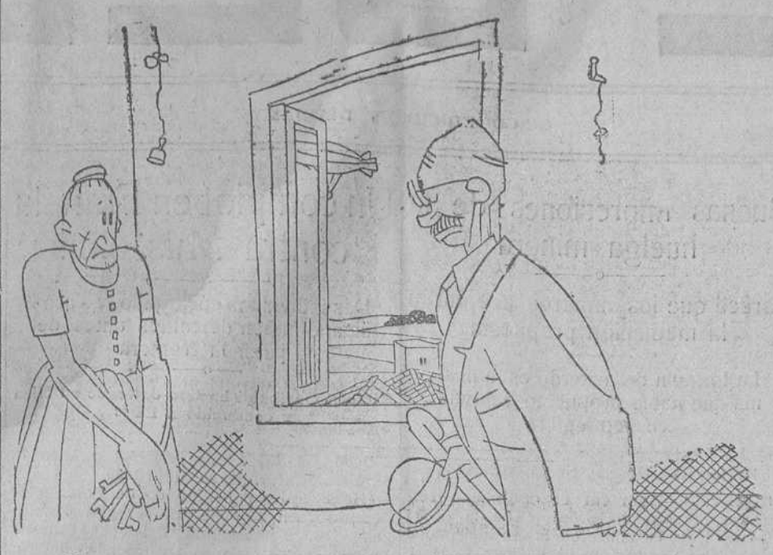

—El cuarto, en sí, me gusta; pero la verdad, tan alto, sin tranvías, sin metro...
—¡Oh! Vea usted que ahora tiene el dirigible a menos de cincuenta pasos.

La harca de López Bravo llega a Tazarut

(COMUNICADO DE ANOCHE)

ZONA OCCIDENTAL.—En el día de hoy la harca de Beni-Urriaguel, al mando del comandante López Bravo, apoyada por la columna del coronel Alvarez Coque, prosiguió su avance, castigando duramente al enemigo, llegando hasta el aduar Tazarut, donde pernocta. El resto de las fuerzas que operan sobre Beni-Ider han permanecido en sus posiciones.

UNA HAZAÑA DE NUESTROS AVIADORES

TANGER, 4 (a las 17,5).—A las diez de la mañana salió del Aeródromo de Larache una escuadrilla de aeroplanos *Hivilland-Roll*, tripulando el aparato número 6 el comandante don Antonio Camacho, que llevaba como observador al comandante marqués del Oria. Era el objetivo de la operación cooperar al avance de las columnas sobre Beni Ider.

Al volar sobre el enemigo, que se oponía a nuestro avance, descendió el aparato de Camacho hasta una altura de 20 metros.

Tanto el señor Camacho como el marqués del Oria extreman sus elogios por las condiciones del motor, que funcionó más de quince minutos sin refrigeración, a pesar de lo cual no se fundió una sola biela.

Los tripulantes, que aterrizaron en un lugar próximo a la carretera de Tetuán a Tánger, entre el Fondak y Regaia, vinieron a Tánger para almorzar. Después regresaron a la zona española.

UN VIAJE DEL SULTAN

RABAT, 4.—Se confirma que el Sultán, acompañado de algunas personalidades de su séquito, emprenderá, probablemente el sábado próximo, un viaje por el Sur de Marruecos, recorriendo la región de Agadir

Una obra necesaria
en toda biblioteca, es:
«La Historia General de la Iglesia»
por **MOURRET**, de la cual está publicando **«Editorial Voluntad»** una esmerada traducción española. Ahora se pone a la venta el segundo volumen de la primera parte, del tomo VIII, titulado:
«La Iglesia contemporánea»
y muy en breve se publicarán los volúmenes restantes.
Cada volumen: **10 pesetas.** Por suscripción: **9 pesetas.**
«El placer con que se lee esta obra obedece, sin duda, principalmente al interés mismo del tema; pero tiene además otra causa: el método excelente del autor, su información completa y su estilo claro, preciso y animado.» Esta es la opinión que la obra de Mourret mereció al insigne **PAUL ALLARD**, autor de:
«El martirio»
(6 pesetas)
que acaba de ser publicado en excelente versión española, inaugurando la **Biblioteca de Historia Eclesiástica** de **«Voluntad»**.

Una verdadera obra de arte
De tal manera merece ser calificada:
«La escultura en los capiteles españoles»
por **Mildred Stapley de Byne.**
Prólogo del famoso arqueólogo Kingsley Porter.
(30 pesetas)

El libro del día
«Amores africanos»
por **Jesús Rubio Coloma. 5 pesetas.**
Cada vez obtiene mayor éxito entre los lectores este libro, premiado con 5.000 pesetas en el Concurso Literario de **«Voluntad»**, y que está constituyendo, realmente, la revelación literaria del año.

Excelente guía
Manuel Siurot, el ilustre pedagogo, el escritor ameno, el orador elocuente, que de día en día cuenta con nuevos y sinceros entusiastas, acaba de publicar un libro en el que, como en todos los suyos, ilustra al lector con su sólida cultura, y, al propio tiempo, le deleita con su hechizo literario. Llevados de su mano, recorremos las ciudades más importantes de Italia, visitando tesoros artísticos, recuerdos históricos y reliquias religiosas.
«Mi relicario de Italia»
por **Manuel Siurot. 6 pesetas.**
Otros libros del mismo autor:
«Cosas de niños» (3 pesetas), **«Luz de las cumbres»** (3 pesetas), **«Sal y Sol»** (4 pesetas), **«Cada maestrito»** (2 pesetas), **«La emoción de España»**, segunda edición (5 pesetas), **«Florales y Teresianas»** (1 peseta) y **«La romería del Rocío»** (1 peseta).
GUIAS BAEDEKER. (Pida usted catálogo.)
Exclusivas de venta de **«Editorial Voluntad»**
Pedidos al **Apartado 8.037.** Librerías: **Alcalá, 28, y Marqués de Urquijo, 32 y 34, Madrid; Bruch, 35, Barcelona; Mar, 17, Valencia.**

V Asamblea de estudiantes católicos en Granada

Las conclusiones aprobadas

GRANADA, 4.—Se han hecho públicas las conclusiones votadas por la V Asamblea de Estudiantes católicos, clausurada ayer.

Son las siguientes:

Tema I.—Se aprueba el Estatuto de las Asociaciones de estudiantes en la Universidad y se elevará al Gobierno para que sea implantado.

Conclusión adicional.—La Asamblea estima que la intervención escolar debe también concederse en las escuelas normales y de comercio, como en los demás centros docentes superiores.

Esta intervención se regirá en sus normas generales por las establecidas en el citado Estatuto, teniendo en cuenta para su articulado las peculiares características de cada centro.

Tema II.—La Confederación ve con satisfacción y aplauso la reforma universitaria que entroniza el real decreto de creación del Patronato universitario, en cuanto significa un paso en el actual régimen de transición hacia la autonomía universitaria.

La intervención del estudiante en el Consejo de distrito universitario, no puede hacerse sino por medio de las Asociaciones escolares, conforme se propone en el Estatuto aprobado por la Asamblea y que es objeto de la conclusión anterior.

El Estado debe llevar su aportación económica al patrimonio universitario: (A). Haciendo efectivas las subvenciones de que habla el apartado E. del artículo 11 del real decreto referido. (B). Cediendo al patrimonio los derechos de prácticas y las aportaciones económicas que los estudiantes hacen a la Universidad por este concepto.

Los colegios mayores actualmente existentes conservarán su independencia y régimen actuales. Se les concederá intervención permanente en el Patronato universitario del distrito que corresponda, y respecto a los bienes de los colegios mayores y menores hoy subsistentes y bajo la administración de Juntas especiales volverán a los colegios que se resucitaren en su primitiva constitución, entendiéndose comprendidos en el párrafo B. del artículo 11, pasarán al Patronato universitario del distrito correspondiente.

Serán atribuciones del Patronato universitario las que fueron desgajadas de la Universidad por otros organismos, respecto de la concesión de becas y pensiones para el extranjero.

El Patronato universitario deberá dar preferencia dentro de los límites de la ley en la inversión de sus fondos a las atenciones de extensión universitaria en general y en especial a la creación o ampliación de enseñanzas propias de cualquiera de sus facultades.

Respecto al bachillerato, la Confederación de Estudiantes Católicos se congratula del paso dado por el Gobierno al emprender la reforma de la segunda enseñanza hacia la realización de su ideal en la organización del bachillerato.

El establecimiento del examen por los elementos universitarios en el bachillerato especial, separando la función docente de la examinadora, marca una orientación que merece los mayores aplausos.

La creación de los dos bachilleratos elemental y universitario para adaptarse a la realidad de una clase imposibilitada materialmente del estudio de un bachillerato completo, ha sido petición nuestra mucho tiempo, y nos felicitamos de su implantación.

La supresión del examen por asignaturas fué también criterio diferentes veces expuesto por la Confederación, y al establecerse el examen por grupos que da una libertad mayor para la labor pedagógica de las instituciones privadas de segunda enseñanza.

No existiendo en el plan de estudios del Bachillerato elemental entre las asignaturas oficiales al objeto de examen el estudio del castellano y como quiera que este estudio sólo se haya atendido en los temas de la enseñanza práctica, la Confederación pide al Gobierno sea motivo de exclusión de los exámenes una defectuosa redacción o expresión que acuse falta de conocimientos de castellano.

Las permanencias en los institutos son ventajosas para la enseñanza oficial, debiéndose establecer en edificios apropiados para ella.

Deben crearse institutos clásicos que preparen profesorado para la creación de un Bachillerato clásico para las clases selectas.

La Confederación solicita la obligatoriedad del examen de la asignatura de Religión.

Deben darse facilidades a los alumnos del sexto curso para que terminen en seis años su Bachillerato con arreglo al moderno plan.

Es de justicia elevar el sueldo a los catedráticos y auxiliares de Institutos, puesto que se intensifican sus horas de trabajo.

Deben intervenir en el Tribunal de exámenes del Bachillerato elemental personas ajenas al profesorado oficial.

Urge se de el cuestionario para los exámenes de ingreso en las Universidades.

La Asamblea acuerda enviar a los estudiantes católicos de Méjico su adhesión espiritual.

Que en la ciudad de Bilbao se establezca una Facultad de Medicina.

Lithinés del Dr. Gustin
Contra las afecciones del Estómago, Riñones, Vejiga e intestinos. Incomparable agua de régimen.

"El alma del negocio", en Eslava

El día 11 se inaugurará el teatro del Círculo de Bellas Artes

"El alma del negocio"

Comedia original de don Francisco Serrano Anguita, estrenada en el teatro Eslava.

Ha cuidado minuciosamente el señor Serrano Anguita la verdad de su comedia y ha conseguido que la haya, primorosa y completa, en el diálogo, suelto, impregnado de gracia, de manera netamente madrileña, de giros, frases y modismos, en algunos tipos, como el de Pepita, doña Esperanza y doña Fidela, este último sobrio, ajustado y de mano maestra; pero, al preocuparse de esta parte, tan necesaria y tan teatral, ha descuidado otra, que no lo es menos: la verdad que exige, la lógica que reclama el desarrollo del asunto, no tan bien trazado como en otras obras del mismo autor.

Llevado con desigualdad, unas veces se acumulan las escenas referentes al asunto, y otras veces se interrumpe, y hasta desaparece por completo, para dar lugar a escenas incidentales, que hacen que se nos olviden los antecedentes y hasta los personajes capitales. No se vela suficientemente el plan del autor, y el público se adelanta, adivinando cuanto va a ocurrir, aunque la gracia de las escenas y de las situaciones va dando un interés parcial a cada parte de la obra, con lo que se contrarresta el efecto de desinterés que la adivinación produce.

Resulta un poco vaga y deshecha la comedia, y es lástima, porque está bien pensada; la idea de proclamar la libertad de los afectos puros del corazón es digna de aplauso; está expuesta con absoluta limpieza moral, y está visto con ironía y gracia el contraste entre el concepto que del comercio tienen dos castizos madrileños y el hijo de uno de ellos, que ha practicado algunos años en los Estados Unidos.

Pepita Meliá, encantadora. Rafaela Rodríguez, admirable de verdad. Carmen Palencia, Benito Cibrián y José G. Castro dieron acertada interpretación a la comedia, que desde el primer momento gustó y fué aplaudida. El señor Serrano Anguita salió a escena en los tres actos

Jorge DE LA CUEVA

El teatro del Círculo de Bellas Artes

El próximo día 11 será inaugurado el magnífico teatro del Círculo de Bellas Artes.

Como una muestra de la exquisita labor de arte que piensa hacer en su magnífico coliseo la Junta directiva, en la función inaugural se rendirá un homenaje a nuestros clásicos y se pondrá en escena «La guardia cuidadosa», un acto de Peribáñez y el sainete de don Ramón de la Cruz «Manolo»; como fin de fiesta se bailarán las antiguas y famosas seguidillas de «El Tupilo».

Concierto a beneficio de la Asociación de la Prensa

El martes día 9 se celebrará un concierto a beneficio de la Asociación de la Prensa. Tomarán parte 90 profesores dirigidos por el maestro Lassalle, y ejecutarán el siguiente programa:

Primera parte: G. F. Bándel. Concierto en «re menor» para instrumentos de cuerda: A) Maestoso, lento. B) Allegro moderato. C) Allegro con fuego (final). Segunda parte: H. Berliez. Sinfonía fantástica: A) Ensueños, pasión. B) Un baile. C) Escena campestre. D) Marcha al suplicio. E) Sueño de una noche de aquelarre. Tercera parte: M. de Falla. «El amor brujo». I parte: Introducción y escena. La noche. El aparecido. Danza del terror. II parte: El círculo mágico. A media noche. Danza ritual del fuego. III parte: Escena. Pantomima. Danza del juego de amor. Final. Las campanas del amanecer. R. Wagner. Overtura de «Los maestros cantores de Nuremberg».

Las localidades se despacharán en el domicilio de la Asociación de la Prensa, Carretas, 10, segundo, desde pasado mañana domingo, hasta la víspera del concierto, admitiéndose encargos, que serán reservados hasta el lunes, a las doce de la mañana.

Dos obras de Marquina

BARCELONA, 4.—Ha estado en Barcelona, de paso para Madrid, después de haber permanecido una larga temporada en el pueblo de Cadaqués, el autor dramático Eduardo Marquina. Este ha manifestado que durante su estancia en Cadaqués ha terminado dos obras, una de las cuales será estrenada en breve por Margarita Xirgu en el Fontalba, y la otra por Josefina Díaz de Artigas en el Reina Victoria.

GACETILLAS TEATRALES

HAY MUCHO...
...que admirar en **«LA HUELLA DEL PASADO»**, y en primer término la labor de dirección de Cecil B. de Mille, dirección admirable en la que sorprende el cuidado meticuloso del detalle y la seguridad con que, entrando en la trama de la película por un asunto sencillo y humano, lleno de fina ironía, pasa a la emoción intensa de la tragedia. Insensiblemente el público va entrando en el drama, siguiendo la acción del mismo sin que el interés decaiga, y, por el contrario, aumentando hasta las escenas del tremendo choque de trenes y las finales, que son todo un acierto de composición. Jetta Goudal, protagonista de **«LA HUELLA DEL PASADO»**, se coloca en esta cinta a la cabeza de las estrellas de la pantalla, y la monísima Vera Reynolds, en su papel de ingenua moderna y alocada, pone siempre la nota de fina gracia en los momentos admirablemente combinados por Cecil, de más fuerza de la película.
ROYALTY, el cinema aristocrático, ofrece esta maravillosa visión espectacular de la cinematografía moderna el próximo lunes día 8. Pida sus billetes con tiempo en contaduría. Se despacha sin recargo.

Hasta el último minuto...
...se halla interesado y sorprendido por la emoción contemplando la maravillosa obra de Cecil B. de Mille **«LA HUELLA DEL PASADO»**. Es la obra maestra de Cecil B. de Mille. La consagración de Jetta Goudal y Vera Reynolds. La revelación de Joseph Schildkraut.
Lunes estreno en **ROYALTY.**

"La huella del pasado"
Es el espectáculo cinematográfico más grandioso de la temporada. El lunes estreno exclusivamente en **ROYALTY.**

Homenaje a Chapí en la Zarzuela

El domingo próximo por la tarde, como conclusión del ciclo Chapí, triunfalmente desarrollado en este teatro, se celebrará una función de homenaje al glorioso músico, que constituirá un acontecimiento lírico. Se representará «La bruja», por última vez también; la orquesta interpretará el bellísimo preludio de «La revoltosa», y Felisa Herrero, Peñalver y Lloret cantarán una selección de las mejores obras del gran músico español.

* * *

Por última vez en la temporada se interpretará esta tarde la hermosa zarzuela de Vives y Frutos «Maruxa», y por la noche «La tempestad», obras ambas extraordinariamente aplaudidas.

Cartelera de espectáculos

PARA HOY

COMEDIA (Príncipe, 14).—10,30, La familia es un estorbo.

FONTALBA (Margarita Xirgu) (Pi y Margall, 6).—6, Don Juan Tenorio (butaca, cuatro pesetas).—10,15, función a beneficio de los damnificados de Cuba.

LARA (Corredera Baja, 17).—6 y 10,30, Marilala.

ESLAVA (pasadizo de San Ginés).—6,30, Aventura.—10,30, El alma del negocio.

INFANTA ISABEL (Barquillo, 14).—6,30, Paco Pinto y Zaragüeta.—10,30, El espanto de Toledo.

CENTRO (Aotcha, 12).—6,15 y 10,15, La tela.

APOLO (Alcalá, 49).—Tarde, a las 6,30, Seguidilla gitana.—Noche, a las 10,30, Agua, azucarillos y aguardiente y El santo de la Isidra.

ALKAZAR (Alcalá, 22).—6 y 10,30, Doña Tufitos.

COMICO (Mariana Pineda, 10).—6,30 y 10,30, Charlestón.

FUENCARRAL (Fuencarral, 145).—6,15 y 10,15, Don Juan Tenorio.

ZARZUELA (Jovellanos, 8).—6,30, Maruxa.—10, La tempestad.

CHUECA (paseo del Cisne, 2).—6, La alegría de la huerta y Tenorio musical.—10, Tenorio musical y El jardín de las caricias.

LATINA (plaza de la Cebada, 2).—6 y 10,30, ...¿Y después?

NOVEDADES (Toledo, 83).—6,15 y 10,15, Don Juan Tenorio.

CIRCO DE PRICE.—A las 10,15, variada función por la gran compañía de circo. Debuts de Schmestan, bellísimas señoritas en sus plásticas acrobáticas, y de Waldor's, notable número de estatuarios. Renovación constante de números.

FRONTON JAI-ALAI.—4, primer partido, a pala, Izaguirre y Ermúa contra Badiola y Ochoa; segundo, a remonte, Salsamendi y Errezábal contra Ochotorena y Ugarte.

CINEMA GOYA.—Tarde, 5,30; noche, 10,15; Una muchacha rebelde; Noticiario Fox; Salto «skis»; Vida deportiva.—Sábado: El corazón manda (Viola Dana).

ARGÜELLES.—5,30 y 10, El jinete valeroso; ¡Que viene el oso! (gran risa); éxito: Carmiña, flor de Galicia (cuadro gallego, coros del Centro de Galicia, que trabajan a beneficio de las colonias infantiles).

REAL CINEMA Y PRINCIPE ALFONSO.—5,30 tarde y 10,15 noche, Revista Pathé; Entre las nieves de Alaska; Los pequeños campeones; El rey del espacio.

ROYALTY.—5,30 tarde y 10,15 noche, estreno: Los tres lechoncitos (cómica); La cruz del gran duque (por Paulina Geron); estreno: ¡Que viene el oso! (cómica); estreno: ¡Así es la vida! (por Matt Moore).—Lunes, sensacional estreno: La huella del pasado (obra cumbre de Cecil B. de Mille). Orquesta de 15 profesores; director, maestro Aroca.

CINE IDEAL.—5,30 y 10, Viernes de Moda, Caza menor; La avalancha (por Alice Brady); estreno: ¡Así es la vida! (por Dorothi Devore y Rat Moore).

ADAMUZ-GONZALEZ.—Compañía cómico-dramática, San Sebastián.

* * *

(El anuncio de las obras en esta cartelera no supone su aprobación ni recomendación.)

NOTAS POLITICAS

Aumento de recaudación

La recaudación de la Hacienda pública en el pasado mes de octubre, según los datos oficiales obtenidos en el ministerio del ramo, ascendió, por todos conceptos y procedencias, excepto la renta de Aduanas, a 159.686.670 pesetas, y como la obtenida en el año anterior fué de 150.521.515, presenta un aumento líquido efectivo en el actual de 9.165.155 pesetas.

Los ingresos por Aduanas, siguiendo la trayectoria iniciada en julio último, y como consecuencia de la política económica de discreta protección a la producción nacional, acusan una disminución en el mes último de 10.049.471 pesetas.

La Asociación Francisco de Vitoria

La Asociación Francisco de Vitoria, que aspira a ser el órgano de expresión de la conciencia jurídica internacional iberoamericana, y que ya ha establecido su domicilio social en Madrid, se reunirá en breve para tratar de la ponencia sobre Derecho internacional privado aéreo y del proyecto de difundir las obras de los tratadistas americanos, portugueses y españoles.

La Asociación Católica de la Mujer en América del Sur

Las señoritas Cuesta y Loygorri visitaron ayer al ministro de Estado para informarle de los resultados de su viaje, en representación de la Asociación Católica de la Mujer en Santiago de Chile, Montevideo y Buenos Aires, y de las demostraciones de afecto que las tributaron las Asociaciones femeninas de aquellas capitales.

Visitas

A primera hora de la tarde se entrevistó con el jefe del Gobierno el presidente del Supremo de Guerra y Marina.

Con el ministro de la Guerra conferenció el capitán general de la región.

Visitó al ministro de Trabajo la duquesa del Infantado para invitarle a la inauguración de las escuelas profesionales de la Acción Católica de la Mujer.

El ministro de Estado estuvo en el estudio de Coullaut Valera para conocer el monumento que en Linares se erigirá al padre del señor Yanguas.

Recibió el ministro de Marina al señor Fúster, director de la Sociedad Española de Construcción Naval y a don Juan C. García de Sola, director técnico de la Transatlántica.

Facilidades para la uva de Almería

El presidente de la Cámara de Comercio de Almería ha telegrafiado al señor Yanguas agradeciéndole las felices gestiones realizadas para la introducción de la uva en Checoeslovaquia.

La boda del Príncipe de Brabante

Nuestro embajador en Bruselas, don Emilio de Palacio, representará al Rey y a nuestro Gobierno en la boda del Príncipe heredero de Bélgica.

Delegados gubernativos

Cesa en el cargo de delegado gubernativo de la provincia de Guadalajara, el comandante de Caballería, don Juan Mateo Campos.

INCENDIO DE UN COLEGIO EN BURGOS

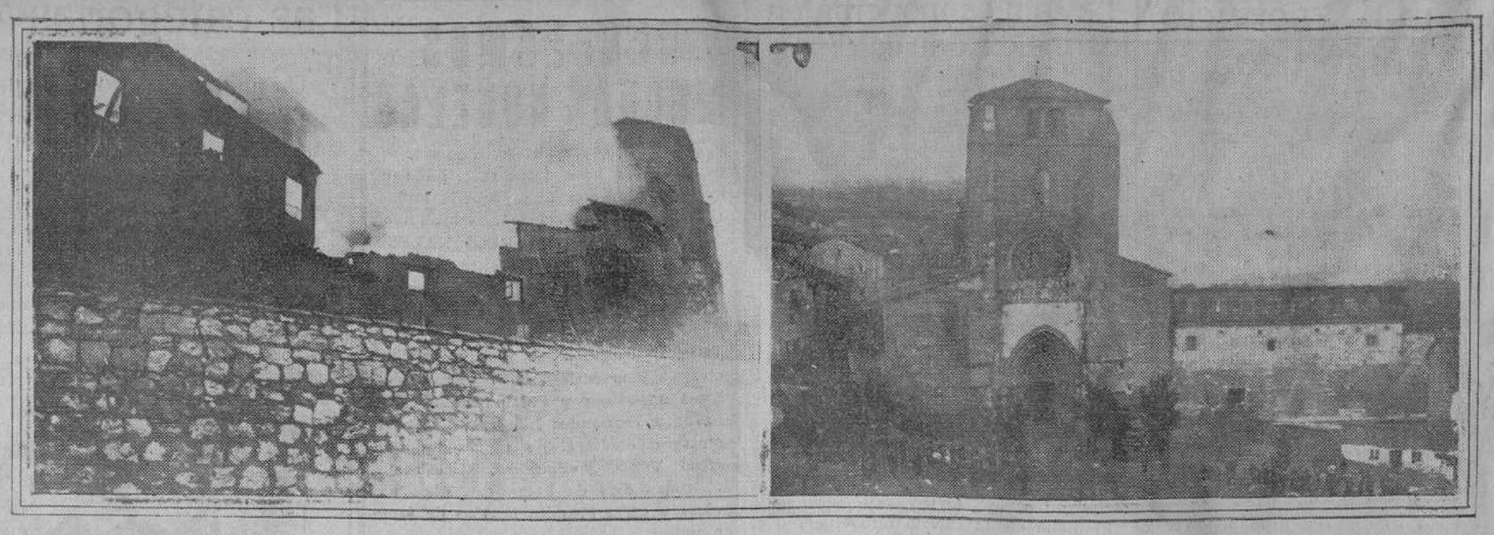

El colegio-asilo del Patronato de San José que quedó destruído el domingo a consecuencia de un terrible incendio, en el momento agudo del siniestro. A la derecha, la iglesia de San Esteban, adosada al edificio, que sufrió grandes daños (*Fot. Club.*)

Una internacional católica social

Hay internacionales de sentimiento e internacionales de ideas; las hay grandilocuentes, que no vacilarían si estuviera en sus manos en borrar dentro del orden universal todas las particularidades nacionales. Las hay, por el contrario, modestas y poco ruidosas; éstas actúan desde el primer instante, y para actuar acertadamente empiezan por limitar de un modo muy riguroso sus campos de trabajo.

Una organización de este último tipo es la que acaba de reunirse en Bruselas, bajo el nombre de Unión Católica Internacional del trabajo social. «Trabajo social» es todavía decir demasiado. Por el momento, al menos, el objeto de esta Unión, en todas partes casi exclusivamente femenina, consiste en la formación y la acción de esos agentes de penetración moral y cristiana en el mundo obrero que se llaman los auxiliares sociales.

Este sí que es un apostolado atrevido y que requiere un cuidado extremadísimo. Necesita espíritus sólidamente preparados y voluntades de mucho temple. También se ha juzgado que es precisa una formación muy especial; de reconocer esta necesidad a la creación de las «escuelas de servicio social» no hay más que un paso: el que media entre el principio y la consecuencia.

Colocados delante de trabajos que presentan en todos los países ciertos rasgos comunes, estas escuelas han creído que debían establecer entre sí vínculos internacionales, y así es como ha nacido el año último una nueva «Unión».

Ocho países estaban representados en Bruselas; Alemania, con cuatro escuelas y una Federación de auxiliares; Suiza (una escuela), Holanda (dos escuelas), Austria (una escuela y una asociación), y, finalmente, Bélgica, con cuatro escuelas (masculina y femenina, flamenca y francesa).

Las delegadas de estos grupos se habían encontrado por vez primera el año pasado en Milán. Se limitaron entonces meramente a establecer el contacto. Así sucede siempre en los comienzos de las internacionales, incluso las católicas: se empieza por exponer cada uno sus títulos y cualidades, se explica lo que cada uno es y lo que se hace. Sería peligroso pasar inmediatamente a la acción concertada y redactar a la primera ojeada estadística un lista de votos y resoluciones. Cuando una internacional llega a traspasar esa norma, cuando se atreve a abordar la acción común en el segundo o el tercer encuentro, puede decirse que esa internacional tiene su razón de ser y que merece ser duradera. Yo creo que el grupo de las escuelas sociales ha encontrado desde ahora esa consagración. Ha osado abordar ciertos puntos vitales de su acción, y haciendo esto, ha acertado incluso a producir dichosas coincidencias de principios y de métodos.

Se trataba de saber principalmente qué papel cabía atribuir en las escuelas a la formación doctrinal de los futuros auxiliares sociales. Es necesario, decían unos, inculcarles sistemáticamente los principios de la filosofía y de la teología cristianas... He ahí, decían otros, un método bien áspero: la mayor parte de los alumnos de las escuelas pertenecen a la clase obrera, y no tienen ni la amplitud de espíritu ni acaso la vocación que se necesita para los estudios especulativos. Debeis contentaros con exponer los principios a su tiempo y con ocasión de los hechos. La inteligencia femenina especialmente es más apta para conocer lo concreto que lo abstracto. Se encuentra más cerca de los hechos que de las ideas. No la aliborréis, por favor, de fórmulas bajo las cuales nada llegará a ver.

Tal es el debate de alcance bien práctico que acaba de substanciarse. La ponencia preparada por la directora belga de las Obras sociales femeninas, mademoiselle V. Cappe, insistía sobre la necesidad de una enseñanza doctrinal sólida. Y esta idea, que es a la que, finalmente, se ha adherido el Congreso. La Conferencia de Bruselas entiende que esas funciones de patronato social en el seno de las fábricas, de los talleres, de las Sociedades de seguros y otras obras, no deben ser confiadas más que a gentes que, además de su buena voluntad, posean un mérito real y sepan ilustrar su celo con la luz que irradian ideas seguras y fuertemente comprendidas. En sus conclusiones preconiza «una enseñanza básica, religiosa y filosófica, que sea sintética y no puramente ocasional. Esta formación debe hacer comprender a la «élite» de los trabajadores sociales el plan de reconstrucción de la sociedad, según los principios del orden cristiano». Sabiendo además juzgar las instituciones a la luz de los principios, esos apóstoles sociales llevarán a cabo una ación común más segura y más coherente. Se recomiendan con mucho interés los Círculos de estudios como medio de mostrar de un modo constante la aplicación de los principios a los hechos, comenzando por los acontecimientos de actualidad.

Así se manifiesta en todos los departamentos de la acción católica la gran corriente de retorno de la inteligencia a la fe. En las obras económicas, lo mismo que en la acción más exclusivamente moral y religiosa, lo que faltan son ideas, y son las ideas, por dicha, las que se trata de restituir a los que las ansían.

La Conferencia del trabajo social fué, pues, interesante por doble motivo: en primer término, porque revela un esfuerzo extremadamente «realista» de recristianización popular y, en segundo lugar, porque proclama la alta necesidad de la doctrina en la acción, diré más, de la doctrina con preferencia a la acción.

Giovanni HOYOIS

Bruselas, noviembre, 1926.

Una nota de las potencias a los Gobiernos chinos

PEKIN, 4.—El Cuerpo diplomático ha redactado una nota general concebida en términos amistosos, pero enérgicos, que se remitirá simultáneamente a Pekín y a Cantón para protestar contra la situación actual en China.

* * *

LONDRES, 4.—La Agencia Reuter publica un despacho de Chang Sha dando cuenta de que los inmuebles de la Asiatic Petroleum Comp., de Packing, han sido incendiados.

En Toledo actúan dos señoritas-cicerones

Tienen el título de guía-intérprete que lograron en una oposición

Ofrecimientos para ir a Panamá y California con ventajosos sueldos

Doscientas pesetas de ganancia por acompañar turistas doce días

Los congresistas iberoamericanos de Aeronáutica, que el pasado domingo visitaron Toledo, quedaron sorprendidos de que dos señoritas les acompañasen en su visita a los monumentos, explicándoles, con la seguridad y el conocimiento del más experto *cicerone*, la historia y significación de las maravillas de arte que iban desfilando ante sus ojos.

Ambas señoritas ejercían, sin embargo, una profesión, a la que les autoriza el título de «guía-intérprete de Toledo», conquistado en una oposición. Son quizás los primeros guías femeninos que existen en una ciudad artística de Europa. La singularidad del caso nos llevó a interrogarlas. En la oficina de Turismo las encontramos; una de ellas regresaba de acompañar a una familia de Montevideo, integrada por el matrimonio, un hijo y una hija, los cuales habían dedicado el día a visitar Toledo. «Por cierto—nos dice la acompañante—que se extrañaron de la angostura de las calles, y al decirles yo que por el callejón del Toro no pueden marchar dos personas de frente, el hijo se sonrió, y me preguntó: «¿Es usted andaluza?» Me supo tan malo, que si no hubiera apremiado el tiempo para tomar el tren, les hubiera hecho atravesar Toledo para que comprobaran que decía verdad.»

Esta señorita, a la que tanto hiere que se dude de la verdad de sus palabras, se llama Esperanza Puig y es toledana; antes de domiciliarse en la Imperial Ciudad, ha vivido cuatro años en París y otros cuatro en Buenos Aires. A la estancia en aquella ciudad debe el conocimiento del francés, que la capacitó para su actual cargo.

Arriba: Señorita Esperanza Puig. Abajo: Señorita María López Lara

Su compañera se llama María López Lara, es catalana de nacimiento, pero está educada en San Sebastián. Las dos son jóvenes, y se expresan con seguridad, con voz persuasiva. María López Lara habla bien el francés, porque se educó en un convento de religiosas francesas; tiene además el título de maestra.

La otra materia de que fueron examinadas estas señoritas, versó sobre Historia del Arte, y más concretamnte, sobre la significación histórica y artística de los monumentos de Toledo. «El estudio principal —nos dijeron—lo hicimos en los mismos monumentos, especialmente en la Catedral, donde pasamos muchas horas hasta aprenderla bien.» El Tribunal que las examinó estaba integrado por dos miembros de la Comisión de Monumentos y un comandante profesor de la Academia de Infantería. El examen se verificó el 30 de septiembre pasado. Llevan, pues, estas señoritas poco más de un mes de actuación.

A California o a Panamá

Esperanza Puig y María López Lara conservan un grato recuerdo de los congresistas de Aeronáutica. Escucharon todos, con profundo interés, las explicaciones que les iban dando, y se les veía entusiasmados de lo que veían. Esto alentó a las guías, que al final fueron efusivamente felicitadas por el infante don Alfonso y el ministro de Estado.

—De entre todos los congresistas—nos dicen—los que más atención pusieron fueron el ministro de Panamá, señor Lasso de la Vega; el comandante argentino señor Zuloaga y el español señor Pérez Seoane. El argentino se apartó del grupo y solicitó minuciosas explicaciones de cuanto le mostraban. Al final entregó a la señorita López Lara diez pesetas «para que se comprara una caja de bombones».

Por su parte el señor Lasso de la Vega propuso a la misma señorita que se trasladase a Panamá a ejercer su carrera de maestra. El diplomático se brindó a gestionarle el viaje y le proporcionaba una asignación mensual de 60 dólares. Pero María López Lara no se decide. Días antes, un arquitecto norteamericano, que está haciendo un viaje por Europa acompañado de su nieta Georgia Bogue Long, la había propuesto irse con ellos a California, donde enseñaría a la familia a hablar español. Le ofrecía 20.000 pesetas anuales. La señorita *cicerone* se limitó también esta vez a hacer de guía, y no se decidió a aceptar la tentadora proposición, a pesar de que entre ella y la gentil norteamericana se había entablado una espontánea y efusiva camaradería.

Las ganancias de un mes acompañando turistas.

Los dos guías femeninos están adscritos a la oficina de Turismo. Actúan sólo, pues, cuando son directamente requeridas. Los turistas acuden muchas veces en solicitud de intérprete o de guía. La señorita encargada de la oficina—que también es maestra, habla francés y es huérfana de padre, como las otras dos, y se llama Florinda Sánchez—les entera de cuanto preguntan y les ofrece los servicios de los guías autorizados. La gran mayoría de los turistas, en cuanto se enteran de que entre aquéllos hay dos señoritas, prefieren la compañía de éstas, y quedan contentísimos de la delicadeza y discreción con que proceden en todo momento, según manifiestan espontáneamente en la oficina. Por su parte, ambas señoritas no han encontrado hasta ahora motivo alguno de contrariedad, a pesar de que en alguna ocasión han acompañado a grupos de turistas, entre los cuales no figuraba otra mujer que la señorita-*cicerone*.

Los honorarios de éstas son diez pesetas si actúan como guías y 15 si prestan servicio de intérpretes. Como queda dicho, hablan solamente francés, y así consta en el distintivo que usan, que consiste en un lacito con los colores españoles y franceses. Pero ahora ambas se dedican al estudio del inglés, y esperan capacitarse pronto para examinarse de este idioma, pues la práctica les ha demostrado que en servicios de turismo es el idioma más importante, porque ingleses y norteamericanos son los que arrojan el mayor contingente.

En el mes que llevan de actuación han prestado servicio unos doce días cada una. Sus ganancias, sin embargo, han alcanzado a unas 200 pesetas para cada señorita. El turista rara vez se limita a dar a la *cicerone* sus honorarios escuetos y agregan una gratificación que, por regla general, es de un duro, aunque alguno la ha hecho llegar a las 13 pesetas. Son los extranjeros los que dan la gratificación como cosa corriente.

Los españoles—nos decía la señorita Esperanza Puig—no se atreven, porque les parece ofensivo, y cuando se deciden, buscan un pretexto delicado. Los catalanes no; se les ve que tienen más costumbre de viajar y gratificar con la mayor naturalidad.

Las inglesas—agregó—vienen en número considerable, muchas veces solas; por cierto que es muy frecuente que, tanto María como yo, tengamos que rechazar seriamente los pitillos que insistentemente nos ofrecen. No conciben que no les acompañemos en ese vicio y nos es difícil persuadirlas de que en España está reservado a los hombres.

¿Arte o leyenda?

María y Esperanza se muestran encantadas de su profesión. Han adquirido ya plena desenvoltura para hacer sus explicaciones sin reparo alguno. María confiesa que las primeras veces se azaraba mucho de tener que «descubrir» a personas, a veces respetables, cosas archisabidas. Ahora ya no; ambas se han percatado de que el turista quiere informarse con todo detalle y les encanta hacer la descripción de los monumentos, sobre todo cuando el turista es un aficionado inteligente.

—No crea usted que abundan—nos dicen—. ¡Tenemos que contestar preguntas más insulsas!... A éstos, así como a los recién casados y a las inglesas, más que explicación de arte les contamos la parte anecdótica o de leyenda de los monumentos. Les gusta más y a nosotras también, porque lo más molesto es hablar y que no escuchen. Muchas veces el turista sonríe con incredulidad. Se ve que hay ya una tradición que supone al guía inventando siempre o falseando las cosas. Nosotras queremos desterrar ese prejuicio con nuestras explicaciones, siempre veraces.

El retrato de un golfillo toledano.

La falta de espacio nos impide insertar algunos detalles interesantes del funcionamiento de la oficina de Turismo de Toledo, detalles que nos prestó con exquisita amabilidad la señorita Florinda Sánchez. Entre ellos queremos consignar aquí como curioso el ruego que un especialista francés acaba de dirigir a la oficina y que consiste en que ésta busque a un golfillo toledano y le haga entrega de unas fotografías que el citado señor le hizo durante una reciente visita a Toledo. El encargo ha sido cumplimentado con gran sorpresa y regocijo del golfillo, y así se le ha comunicado a M. Jean Philippe Mignac, el turista-fotógrafo, que al llegar a su domicilio de la Avenue des Gobelins, de París, no había olvidado al avispado chiquillo que le condujo por los vericuetos toledanos.

V. GALLEGO

Toledo, noviembre 1926.

Las islas Caymán no han desaparecido

El huracán causó grandes daños en los campos y se perdieron algunas embarcaciones

LONDRES, 4.—El corresponsal del *Times* en Jamaica telegrafía que ha regresado el vapor enviado a las islas Caymán, llevando noticias de que el huracán que asoló la Isla de Cuba alcanzó también a dichas islas, causando grandes estragos en los territorios cultivados. La pérdida de barcos fué pequeña. No hicieron falta los alimentos que el buque conducía ni reina sobresal entre la población.

El Rey oirá una misa de rito mozárabe

Ayer visitó en Toledo el Museo catedralicio y la Exposición Eucarística

TOLEDO, 4.—A las tres de la tarde llegó a ésta el Rey, que conducía su automóvil y acompañado del duque de Miranda. El objeto del viaje no era otro que visitar el Museo Catedralicio y la Exposición Eucarística. A la llegada del Monarca, las calles se hallaban atestadas de público, figurando entre éste numerosos reclutas, llegados a ésta con motivo de la concentración. El gentío ovacionó al Soberano calurosamente, teniendo que continuar el coche a marcha lenta por ir materialmente rodeado de personas que no cesaban de aclamar al Rey.

Llegó al fin éste a la Catedral, donde le esperaban el Cardenal, el Obispo auxiliar, el gobernador, el Deán y una Comisión de capitulares. Rápidamente se llenaron de gente la amplias naves del templo. Al entrar el Rey el órgano interpretó la Marcha Real.

Don Alfonso visitó el Museo, instalado en la capilla de San Pedro, admirando los cuadros, tapices, bulas pontificias y demás objetos valiosos que allí se exponen. Al salir de la capilla el público aplaudió al Rey.

Luego fué a la sacristía, elogiando la nueva colocación de los «grecos», lo que notó inmediatamente. Se detuvo durante largo rato examinando la colección de códices, breviarios y horarios miniados, que constituen un tesoro de valor incalculable; la histórica biblia de San Luis, las mangas, ropas y frontales, así como otras valiosísimas ropas sagradas que allí se encierran. El Rey prodigó admiración por todos aquellos objetos. Después de orar unos instantes ante la Virgen del Sagrario examinó el rico sagrario recientemente donado a la capilla y la nueva corona de la Virgen, continuando su visita detenidísima a la Catedral, que demostró conocer perfectamente. Mientras examinaba el tesoro dijo al Cardenal haber visto en Liébana (Santander), en una capilla del siglo XIII el mayor Lignum Crucis seguramente que existe en el mundo.

El Monarca salió por la puerta del Perdón, dirigiéndose al Palacio Arzobispal, donde visitó la Exposición Eucarística allí instalada. Se detuvo largo rato ante cada objeto, mostrando su admiración por casi todos ellos y muy especialmente por los maravillosos tapices de Pastrana, expresando el temor de que al volver a aquel apartado pueblo puedan perderse, se extasió ante el cuadro de Tristan, «La Cena» e hizo grandes elogios de la valiosísima colección de ternos, exclamando ante cuantos le acompañaban:

—Es fantástica la riqueza artística que hay en este Palacio.

Luego se despidió de todos, y muy afectuosamente del Cardenal, al que le anunció una próxima visita con objeto de oír una misa de rito mozárabe y almorzar con él. En seguida tomó de nuevo el volante del automóvil, y siempre acompañado del duque de Miranda, emprendió el regreso a Madrid.

El paso por las calles de la ciudad tuvo que realizarlo con iguales precauciones que a su llegada, pues el público, que se apiñaba en ellas, volvió a hacerle objeto de cariñosas demostraciones de simpatía, tributándole ovaciones clamorosísimas.

Amenazas de huelga en el canal de Suez

(RADIOGRAMA ESPECIAL DE EL DEBATE)

NAUEN, 4.—Los empleados del canal de Suez amenazan con la huelga si no se les conceden algunas mejoras en los salarios y en las disposiciones del contrato de trabajo. Se ha solicitado la intervención del Gobierno egipcio, pues si se llega al paro quedará detenido por completo el tráfico del canal.—*E. D.*

El Tribunal de las aguas de Valencia

Ayer fué recibido con todos los honores por el Ayuntamiento

VALENCIA, 4.—El antiguo Tribunal de las Aguas estuvo hoy en el Ayuntamiento para notificar a éste el acuerdo de la reciente Asamblea de regantes celebrada en ésta. El Ayuntamiento recibió al Tribunal con los mayores honores, saliendo a la escalera principal el alcalde, todos los tenientes de alcalde y concejales, precedidos de los maceros con el traje de gala.

Pasaron todos al salón de sesiones, donde el presidente del Tribunal hizo constar la protesta de los regantes por la reciente disposición que resta 19.000 metros cúbicos del Turia para el abastecimiento de esta ciudad, rogando al Ayuntamiento que renunciara a su derecho.

Le contestó el alcalde, diciendo con cuánta complacencia recibía el Ayuntamiento al tradicional Tribunal de las Aguas en sus salones, lamentado que esta visita no se hubiese realizado antes de ahora evitando así que se envenenase la cuestión, que por igual afecta a todos. Añadió que no podía hacer la renuncia que se solicitaba; pero que, a fin de poder probar sus deseos de concordia, suspendería la ejecución del mencionado derecho para mientras tanto estudiar una fórmula de arreglo, llegando incluso a atender las necesidades del abastecimiento de agua de Valencia por medio de pozos artesianos, a fin de no perjudicar a los huertanos a quienes afectan las aguas del Turia.

Los comisionados del Tribunal salieron del Ayuntamiento con los mismos honores que a su llegada.

Siete millones más para la Aviación francesa

Parte se destinará a la línea de América del Sur

PARIS, 4.—La Comisión de Hacienda ha aprobado el presupuesto de Negocios Extranjeros, aumentando en 325.000 francos la suma destinada a las instituciones francesas en Europa y reduciendo en un millón los créditos destinados a Siria.

La Comisión aumentó en siete millones y medio el presupuesto de Aeronáutica, para subvencionar a diversas Empresas de navegación aérea y atender a los gastos que origine la creación de una línea aérea con América del Sur.

* * *

PARIS, 4.—En el Consejo de Gabinete celebrado esta mañana quedó fijada en principio para la fecha de 12 del actual la reapertura de sesiones en el Parlamento. La fecha quedará fijada definitivamente en el Consejo de ministros de mañana.

La boda del príncipe Leopoldo de Bélgica

Ayer fué la ceremonia civil en Estocolmo

ESTOCOLMO, 4.—Esta tarde, a las tres y media, en el suntuoso salón llamado «del Reino», que es donde suele celebrarse la solemne apertura del Parlamento, se ha verificado el matrimonio civil del Príncipe heredero de Bélgica con la princesa Astrid.

* * *

BRUSELAS, 4.—Entre las primeras suscripciones recibidas por el Comité nacional para los regalos que se harán al príncipe Leopoldo y a la princesa Astrid con motivo de su dichosa entrada en la capital de Bélgica figuran las de los grandes Bancos belgas y congoleses. La primera lista asciende a 180.000 francos.

Al balcón de la vida

El mito bohemio

El melenudo y barbisucio Pérez, el «gran» Pérez, nos aborda en la calle de Alcalá.

—¡De usted es la vida!—dice, después de habernos pedido un cigarrillo y alufado con unas bocanadas de aliento aguardentoso.

—¡Hombre! ¿Y por qué?—inquirimos sonriendo.

—¿Lo digo?...

—¡No deseo otra cosa!

—Pues bien, «de usted es la vida» porque usted tiene un gabán... y un sombrero y unos pantalones y zapatos, calcetines, cigarrillos y fósforos... ¡Y poseer todo «eso» a estas kalendas es ser el «amo», es la ejecutoria del triunfo en la vida!

—¡Hiperboles, no!...

—¡Ría, ría, privilegiado de la fortuna, príncipe del confort y del éxito! Yo, en cambio, carezco de todo, ¡hasta de un humilde yantar seguro!, y he de vivir de una esperanza y de un ensueño perdurable...

—¡Que no deben nutrir gran cosa!...

—¡Claro! ¡Que no alimentan más que... mi odio a una sociedad que no me comprende, que no ha comprendido nunca al poeta, al artista, a los caballeros andantes del Ideal...!

Pérez ha suspirado y ha proseguido.

—¡Ahora que eso sí: esta existencia, azarosa, miserable, trágica a menudo, tiene dos encantos fundamentales: la ociosidad eterna y el triunfo, también eterno, de la fantasía sobre el estómago..., del poeta sobre el hombre. ¡Por algo somos bohemios!

—¡Bha! ¡Ganas de poner motes a las cosas!—sonreímos.

—¿Qué quiere usted decir?

—Lo que usted sabe como yo, y lo que usted diría de otro como usted...

—¡Conceptuoso se me antoja eso!...

—¿Pide usted sinceridad, verdad ruda y seca, sin eufemismos ni medias palabras? ¡Pues voy a complacerle, amigo Pérez! Allá va. La bohemia de tugurio, cobijo de vagos, ilétrada y aguardentosa, carece de poesía porque no es bella, sino fea; porque huele a mugre y a bazofia... No hay en la tal bohemia de uñas sucias e indumento de mendigo ni tales ensueños ni tales rebeldías, ni tal orgullo del propio valer... La bohemia, así entendida y vivida, no es más que un «truco» de «sablista» pícaro, de vencido y de haragán, que desdeña el trabajo, el estudio, y toda labor sistematizada y seria, prefiriendo vivir de la limosna vorgonzante, en un ocio sin término... ¿Poesía, artista incomprendido, talento malogrado? ¡Al revés! Por lo común un señor que se titula «bohemio» es el más prosaico de los hombres: es menos poeta que muchos albañiles, y menos artista que muchos gañanes... En una palabra: la bohemia no es, sencillamente, más que la apoteosis de la suciedad, del hambre y del «sablazo». ¡Usted lo sabe!

Y Pérez, que ha escuchado con la cabeza baja, nos ha mirado al fin, ha sonreído y ha exclamado, por último, cínicamente, graciosamente cínico.

—¡Es verdad!

Curro VARGAS

Se suspende el vuelo a Río Janeiro

RIO JANEIRO, 4.—Con motivo de haber surgido un desacuerdo entre el piloto Cugha y los aviadores Barro y Newton se ha suspendido el *raid* definitivamente.

El aparato ha sido desmontado y será trasladado desde Las Palmas a Río Janeiro.

Los aviadores realizarán vuelos por Europa.

Los republicanos pierden la mayoría en el Senado

NUEVA YORK, 4.—El nuevo Senado constará de 47 demócratas, un laborista agrario y 48 republicanos, de los cuales ocho independientes.

Respecto a la Cámara de Representantes no hay datos definitivos todavía, pues faltan unos cuantos resultados; pero de los que actualmente se poseen resulta que los republicanos tienen 41 puestos más que los demócratas.

* * *

NUEVA YORK, 4.—Los adversarios del régimen prohibicionista se muestran particularmente satisfechos del referéndum del Estado de Nueva York, donde se obtuvo una mayoría de 1.100.000 votos a favor de una proposición que habrá de ser sometida al Congreso, en virtud de la cual debe someterse a estudio la cuestión de saber el grado alcohólico a partir del cual una bebida puede considerarse como nociva y susceptible de originar la embriaguez.

UNA MUJER DERROTADA

NUEVA YORK, 4.—Telegrafían de Cheyenne (Estado de Wyoming) que el candidato republicano ha derrotado a la señora Nally T. Ross, candidato demócrata.

Otro combate en Nicaragua

MANAGUA, 4.—Un grupo de revolucionarios, en número de 250, que enarbolaban la bandera mexicana, ha librado batalla con un destacamento de tropas gubernamentales.

Los rebeldes tuvieron 25 muertos y 35 heridos.

AGASAJO A UN GENERAL DE LA GUARDIA CIVIL

El general Primo de Rivera, el director de la Guardia civil, general Burguete, y los coroneles del Cuerpo procedentes de la Academia General Militar, reunidos con motivo del banquete ofrecido al nuevo general don Rufino López (*Fot. Vidal.*)

El convenio con tranvías se discutirá hoy

—o—

Ayer fué la primera sesión extraordinaria del pleno municipal

—o—

Presidió ayer el alcalde la primera sesión extraordinaria del pleno.

En seguida de aprobarse el acta de la anterior, el señor Latorre pidió que se hiciese constar en acta la protesta de la Corporación contra la campaña calumniosa que se ha dirigido contra el conde de Vallellano en ausencia de éste. El alcalde da las gracias por estas palabras, y más todavía por la unanimidad de la protesta, que tanto le anima a continuar sin desmayo en su puesto, despreciando todas esas rastreras insidias. Los concejales tributaron al alcalde una prolongada ovación.

Se pone luego a discusión un dictamen de la permanente, en que se propone la separación de un arquitecto municipal. En favor del dictamen votan 31 ediles y en contra 24, sin que se reúna el *quórum* necesario para que sea definitiva la resolución del Concejo.

El alcalde pide que se aprueben los asuntos que no ofrezcan discusión, y que se aplace hasta hoy el examen del convenio de tranvías, pues debe ausentarse para entregar al presidente del Consejo las conclusiones formuladas por el Consejo directivo de la Unión de Municipios. El Concejo así lo acuerda, quedando varios asuntos sobre la mesa.

Se discute el proyecto de trazado de la zona Norte del ensanche, comprendida entre las calles de Cea Bermúdez y Diagonal y el parque urbanizado de la Compañía Metropolitana, que queda. Tras breves palabras de los señores Carnicer y Arteaga, queda aprobado el proyecto.

Al llegar a la transferencia de un crédito de 35.000 pesetas para el servicio de automóviles del servicio médico de urgencia de la Beneficencia Municipal, el señor Vallejo censura a un médico, que no llegó a tiempo de asistir a una enferma. Le contamen queda retirado, y queda aprobada la transferencia.

Con gran ahinco combate el señor Rodríguez un crédito para tres pensiones en Madrid a dos pintores y un escultor, que terminen sus estudios en la Escuela especial de pintura, escultura y grabado. El señor Romero apoya al señor Rodríguez y el dictesta el señor Roldán.

Luego se promueve un ligero incidente. Comienza porque los ediles vuelven a ocuparse de dos dictámenes de «plus valía» que se creían aprobados ya, y continúa porque el señor Leguía pretende recoger ciertos rumores relativos al cobro de aquel arbitrio. El presidente (teniente de alcalde señor Antón) ataja al señor Laguía, que quiere seguir por ese camino. Se cambian algunas palabras poco suaves; entre los señores Laguía, Arteaga y Romero Grande, y por fin se aprueba el dictamen.

La sesión concluye a la una y media. Hoy, probablemente, se discutirá el convenio con tranvías.

"El espíritu de la economía iberoamericana"

—o—

Conferencia de don Ramiro de Maeztu en la Unión Iberoamericana

—o—

La segunda conferencia del curso en la Unión Iberoamericana, estuvo a cargo de don Ramiro de Maeztu, que disertó acerca de «El espíritu de la economía iberoamericana». Entre el auditorio, que era numeroso, estaban el ministro de Gracia y Justicia, don Galo Ponte; el embajador de la Argentina, señor Estrada; el ministro de Chile, los ex ministros señores Goicoechea y Espada, padre Getino, señor Bertrán y Rózpide y otros.

Trataré—dice—de la economía de los pueblos iberoamericanos, contrastándola especialmente con la de los Estados Unidos.

La causa de la independencia norteamericana es, sobre todo, económica; no quieren que su desarrollo capitalista se vea mermado por el recaudador de contribuciones; esta es la explicación de que sea Norteamérica el pueblo más rico.

En la independencia de los países hispanoamericanos no se encuentra la causa económica; es el orgullo el móvil más fuerte que les lanza a la independencia y este mismo orgullo será seguramente el que hará resurgir a aquellos pueblos.

La concepción del dinero en los Estados Unidos es distinta a la que se tiene en la América latina; no ven en Norteamérica en el dinero una fuente de placer sino un elemento de producción.

Concretado, puede decirse que los pueblos americanos de habla inglesa son los acreedores y los de habla española y portuguesa los deudores.

Es necesario cambiar el concepto que tenemos del dinero, no para adoptar precisamente el de Norteamérica, sino para adoptar uno que tenga sobre éste la ventaja de ser claro y lógico.

El poder de los Estados Unidos es tan inmenso que no es posible oponerse de frente a su voluntad política; se podrá quizá dentro de unos años.

Tenemos que dar los hombres mejoras a la economía, considerando a ésta como un fin y no como un medio.

Se puede ganar dinero enriqueciendo o empobreciendo a los demás. El error del socialismo del siglo XIX ha sido combatir lo mismo al capital hecho por uno que por otro medio.

Debe llegarse al principio de que el dinero no debe gastarse sino para impulsar la producción.

Y por lo que a los pueblos americanos se refiere, por medio de ese orgullo hay que hacer comprender al indio que el ideal no consiste en resistirlo todo, sino en dominarlo todo.

El éxito está en la unidad del poder, del saber y del amor.

El señor Maeztu fué muy aplaudido y felicitado.

PARA HOY

UNIVERSIDAD CENTRAL.—5 t., en el Salón de Diplomática, don Elías Tormo sobre «El Crucifijo en el arte cristiano del siglo de Constantino al de Justiniano».

BIBLIOGRAFIA

—o—

LAS DOS ORILLAS. *Novela por «Adebel».*

Produce grata impresión la lectura de esta novela, que se debe a la misma pluma que *Por una gota de sangre*. Caracterizan a ambas producciones la amenidad, el estilo claro y correcto, la limpieza, los sentimientos elevados. Y hay de ventaja en esta nueva producción sobre la anterior que la autora ha adquirido experiencia y, por lo tanto, ha sabido hilvanar mejor el asunto y darle más unidad e interés.

Promete «Adebel» una segunda parte de la novela y anuncia otros libros que tiene en preparación. Esperamos recibir con ellos nuevas pruebas de que la novelista es cada vez más dueña de su estilo y de su pensamiento, y sabe, de día en día, con mayor seguridad, dar al público ambas cosas.

Un mal "servicio" doméstico

—o—

Desaparecen con 10.000 pesetas. Compañía cara. Accidentes

—o—

Don Eugenio Alonso de Pablos, que habita en la calle de la Ballesta, 34 y 36, admitió a su servicio una criadita de un tipito muy fino, morenita ella y que «atendía» por María.

La muchacha era un encanto. En los tres días que estuvo en la casa ni rompió un plato ni desfiguró un cuadro al sacudirlo con los zorros. No contestaba jamás, ni aun cuando se la llamaba con prisa, en un «superávit» de disciplina. En el momento «de quitar la mesa» después del almuerzo «la ponía» para la cena. En fin, la quintaesencia del «famulismo».

Ayer salió a «un recado». Pasaban minutos y minutos y no volvía. Transcurrió una hora, después otra y nada, la preciosa y apreciada sirviente no retornaba ni en broma.

Sus amos comenzaron a inquietarse, y en uno de los movimientos de impaciencia abrieron el cajón de una cómoda... y allí estaba... Allí «estaba» la incógnita, al no «estar» en su sitio unas alhajas, que en junto valen 1.000 pesetas.

La respondona ha levantado el vuelo con rumbo desconocido, y las autoridades pretenden descubrir su aterrizaje.

Otros sucesos

Desaparecen con dinero. — Don Alfonso Alexandre Giralt, de cuarenta y tres años, domiciliado en Santísima Trinidad, 17, dueño de una fábrica de gomas, ha denunciado a Carlos Auñón y a Jacinto Reinaldi, que habitan, respectivamente, en Bravo Murillo, 150, y Treviño, 3, y que ocupaban el cargo de cajero de aquel centro fabril, el primero, y de empleado en el mismo, el segundo, por haber desaparecido, dejando un descubierto de 10.000 pesetas. Cree el denunciante que al verificar una segunda revisión la cifra desfalcada se elevará a 50.000.

«Buen» acompañante.—Regino Díaz, de veinticinco años, con domicilio en la calle de la Flor Baja, 9, ha denunciado a Melchor González Sánchez, de veintitrés años, que vive en Ancora, 4, por haber arrebatado a la joven Esperanza Redondo Granada, a la que acompañaba, el bolso de mano, que contenía 200 pesetas y efectos. El hecho ocurrió en la calle de Leganitos.

Accidentes.—Cuando trabajaba en una obra de la calle de Rodríguez San Pedro, número 58, se produjo lesiones de pronóstico reservado José Arias León, de veintiséis años.

—En la glorieta de San Bernardo se cayó desde un tranvía Antonio Barrilero Peñuela, de sesenta y siete años, domiciliado en Alberto Aguilera, 10, fracturándose la pierna derecha. La lesión se calificó de grave.

Mañana el traslado de la Virgen de Atocha

—o—

Mañana, a las tres y media de la tarde, se verificará el traslado de la imagen de la Virgen de Atocha al nuevo templo construído en la calle del Pacífico.

Antes la imagen será trasladada sin ceremonia alguna desde el Buen Suceso, donde se halla depositada, al monasterio de las Descalzas Reales, con el fin de no hacer después muy largo el trayecto de la procesión.

El Rey recibirá a la imagen en el nuevo templo, donde se celebrarán los actos que oportunamente hemos anunciado. Asistirán representaciones del Gobierno, de la Diputación, del Ayuntamiento, de los Cuerpos del Ejército y de la Marina, del Clero y de las órdenes religiosas.

El domingo, a las diez, habrá misa de pontifical, en la que oficiará el padre Pedro Muñagorri, O. P., Vicario Apostólico del Tonkín central. Por la tarde, a las cinco y media, exposición, estación, rosario, sermón por el padre Luis Urbano y reserva por el Patriarca de las Indias. Los días 8 y 9, a las nueve, misa cantada.

Las nuevas oficinas de la Unión de Municipios

—o—

El Consejo directivo de la Unión de Municipios españoles obsequió ayer con una comida íntima a su presidente, señor conde de Vallellano. Ofreció el obsequio con sencillas y elocuentes palabras el representante de Barcelona, señor Damians, contestando el obsequiado con un sentido discurso. En el acto reinó la más afectuosa cordialidad.

* * *

Por la tarde tuvo lugar la inauguración de las nuevas oficinas de la Unión, sitas en la calle de Los Madrazo, número 13. Asistieron los ministros de Estado y Hacienda, señores Yanguas y Calvo Sotelo; el director general de Administración, señor Muñoz Llorente; los tenientes de alcalde de Madrid señores Gómez Roldán, Antón y Romero Grande; numerosos concejales, altos funcionarios del Ayuntamiento y el Consejo directivo de la Unión de Municipios. El presidente del Consejo y el ministro de la Gobernación no pudieron concurrir al acto.

Los asistentes fueron obsequiados con un *lunch*.

* * *

Hoy, a las doce de la mañana, recibirá el presidente del Consejo de ministros en su despacho del ministerio de la Guerra a los miembros del Consejo de la Unión de Municipios españoles, quienes le entregarán las conclusiones aprobadas en la Asamblea del miércoles pasado.

NOTICIAS

—o—

BOLETIN METEOROLOGICO.—Estado general.—El tiempo mejora en casi toda España; solamente en Suiza y Norte de Italia se registran lluvias; las nieblas son muy frecuentes.

EXPOSICION DE AERONAUTICA.—Entrada por la Puerta de Alcalá hasta las ocho de la noche, iluminación del monumento de Alfonso XIII del estanque del Retiro, cine con películas de Aviación, bar, ascensiones en globo a beneficio de la Cruz Roja, conferencias. Abierta hasta el lunes 8 de noviembre de 1926. Entrada, una peseta.

—o—

La **Pasta** con que el que escribe
mata el microbio que vive
en su boca, es menta y miel...
Y es que la **Pasta de Orive**
más que pasta es un pastel.

—o—

Amalio, el sastre de más gusto para los niños. **Preciados, 17.**

—o—

EXPOSICION.—El día 3 se inauguró en el Salón Nancy la Exposición de obras de Legorgen.

—o—

Pompas Fúnebres. ARENAL, 4. T.º M. 44.

—o—

LUCHA ANTITUBERCULOSA.—Hoy, a las tres de la tarde, se celebrará en el teatro de la Princesa la proyección de una película de divulgación científica contra la tuberculosis.

La Clínica moderna en los males del estómago

Los estómagos delicados—de digestión trabajosa—van fácilmente sujetos a una serie de enfermedades que con el nombre de «dispepsia, hiperclorhidria, anemia, estreñimiento, etcétera» azotan a la humanidad doliente.

De ahí la exclusión de ciertos alimentos poco asimilables que los médicos imponen a los enfermos, al objeto de aminorar la fatiga del aparato digestivo.

Mas la clínica moderna ha encontrado un poderoso auxiliar—para combatir estos males—a base de substancias ricas en vitaminas, por las cuales las células del órgano de la digestión adquieren nuevo vigor, obteniendo curaciones prodigiosas sin necesidad de medicamentos.

Es interesante para los enfermos del estómago conocer los experimentos que la farmacopea ha realizado con éxito grande: con la finalidad de reunir en un reducido volumen alimenticio el mayor número de vitaminas, al objeto de nutrir al paciente sin necesidad de someter el estómago al cansancio de una elaboración prolongada.

El malta—de la cebada fermentada—, el fosfocasein—extractado de la leche—y otros elementos varios asociados por primera vez al cacao selecto desgrasado, son la base esencial de este riquísimo conglomerado de vitaminas, cuyo nombre es Ruamba.

Puesta una cucharada en un vaso de leche aumenta cuatro veces su valor nutritivo, y tomado en forma de chocolate constituye el más delicioso y nutriente desayuno o merienda.

Además, por virtud de sus componentes fermentados, el Ruamba contiene tal cantidad de diastasas que prepara el estómago a asimilar y bien digerir los demás alimentos.

JARABE SOTILLO
DE MANZANAS. PURGANTE IDEAL PARA NIÑOS Y ADULTOS
Primer jarabe de manzanas elaborado en España. San Sebastián. Frasco, 3 pts.

ANTICATARRAL
García Suárez
Gracias a él quedo asegurado contra CATARROS, TOS, PULMONIAS, TUBERCULOSIS.
Antiséptico y reconstituyente
NO TIENE CALMANTES

CAPITALISTAS
Magnífica inversión de capitales con toda garantía. **Compraventa de fincas** en toda España. **Caballero de Gracia, 28, bajo izquierda,** de once a una y cuatro a siete.

INSECTICIDAS
DE TODAS MARCAS
SIDOL-PAPEL W.C.
CENTRAL INFANTAS 28-30 ESQUINA CLAVEL
GRASES
SUCURSALES FUENCARRAL 8 Y ATOCHA 57-59
CASA FUNDADA EN 1838

Tos rebelde de los adultos
Tos ferina de los niños
JARABE BEBÉ
De resultados inmediatos.
De venta en todas las farmacias.
AGENTES EXCLUSIVOS
J. URIACH Y CA. S.A.
BARCELONA

REGALAMOS MUCHAS NOVELAS
y otros libros de autores famosos. ¡A escoger! No hace falta suscribirse ni gastar nada; con una pequeña molestia puede usted hacerse una biblioteca magnífica. «LETRAS REGIONALES» regala El Quijote bellamente ilustrado y encuadernado; un gran Diccionario español, con las últimas palabras de la Academia; las mejores obras de Lope de Vega, Calderón, Tirso y otros muchos clásicos y modernos, entre éstos Zorrilla, Campoamor y Palacio Valdés, Benavente, Fernández Flórez, Villaespesa, etcétera, etcétera. Se regala también «Quo Vadis?», «Fabiola», «Gil Blas», «Ultimos días de Pompeya», «Los novios» y otras grandes novelas de fama mundial.
«LETRAS REGIONALES» REGALA DIARIAMENTE VARIOS CENTENARES DE VOLUMENES.
Sin compromiso ninguno, dirija el siguiente boletín, en sobre abierto franqueado con dos céntimos, a «LETRAS REGIONALES», Córdoba.
Nombre .....
Profesión .....
Calle y núm. .....
Provincia .....

Compañía de los Caminos de Hierro del Norte de España

CANJE DE PARTES DE FUNDADOR

Habiéndose indicado por numerosos tenedores de Partes de Fundador de esta Compañía el deseo de que las láminas que representan sus derechos, que se hallan en muy mal estado de conservación, sean sustituídas por otras nuevas, esta Compañía ha tenido a bien acceder a la operación solicitada, y en su vista procederá al canje de los títulos actuales por otros nuevos.

Como indemnización de movilización se abonará por cada título la cantidad de dos pesetas.

La presentación de los títulos podrá efectuarse desde el 15 de noviembre próximo hasta el 31 de enero de 1927 en las oficinas que después se indican, en las que, a cambio de aquéllos, se entregará a los interesados un resguardo provisional, que podrán canjear en su día por los títulos nuevos.

Las nuevas láminas serán puestas a disposición de los portadores de los resguardos provisionales en un plazo máximo de seis meses, contados desde la fecha del presente anuncio.

Las oficinas en que puede efectuarse la presentación de los títulos actuales, relacionados en facturas que las mismas facilitarán, son las siguientes:

En MADRID, en las Oficinas de Títulos que la Compañía tiene establecidas en su estación del Príncipe Pío, y en el Palacio de la Bolsa, calle de Antonio Maura, 1.

En BARCELONA, en la Oficina de Títulos instalada en la estación del Norte.

En VALENCIA, en la Oficina de Títulos que la Compañía tiene instalada en su estación.

En VALLADOLID, LEON, SAN SEBASTIAN y ZARAGOZA, en las Oficinas de Caja que la Compañía tiene instaladas en sus respectivas estaciones, y

En el EXTRANJERO, conforme a los anuncios que allí se publiquen.

Madrid, 27 de octubre de 1926.—El secretario general de la Compañía, **Ventura González.**

(Anuncio publicado en la «Gaceta de Madrid» el día 3 noviembre 1926.)

TOS
PASTILLAS del Dr. ANDREU

Ornamentos de Iglesia
JAVIER ALCAIDE Y CIA., S. L.
Peligros, 11 y 13. Madrid

LIQUIDACION
DE ORFEBRERIA DE ARTE DE LA FABRICA DE PLATERIA DE CARLOS SERRANO
Exposición y venta: INFANTAS, 27

Verín Sousas
Aguas alcalinas, sin rival para las vías urinarias. Venta farmacias y droguerías. Temporada oficial, 15 junio a 30 septiembre.

PHOSCAO
El más exquisito de los desayunos
El más potente de los reconstituyentes
Unico alimento vegetal aconsejado por todos los médicos a los anémicos, a los convalecientes, a los débiles, a los ancianos y a todos los que sufren de una afección del estómago o que digieren con dificultad.
En farmacias y droguerías
Depósito: Fortuny, S. A. 32, Hospital - Barcelona
11

Las categorías en carreras ciclistas

Un nuevo autódromo inglés, en Brighton. 732 carambolas en una serie al cuadro. El famoso Hungaria jugará en Bilbao y Barcelona

CICLISMO

En el último Congreso de la Unión Ciclista Internacional se nombró una Comisión especial para que estudiara y propusiera una nueva división en categoría de los ciclistas.

La Comisión ha ultimado ya sus trabajos y parece que en la próxima Asamblea propondrá las siguientes categorías.

Debutante.—Licencia nacional.
Junior.—Licencia nacional.
Aspirante.—Licencia nacional.
Amateur A.—Licencia internacional.
Amateur independiente.—Licencia internacional.
Profesional.—Licencia internacional.

Las tres primeras categorías: debutante, *junior* y aspirante serán facultativas, pues cada nación podría adoptarlas o no. Las licencias serían nacionales y sólo servirían para correr en el país respectivo.

Las otras tres categorías serían, en cambio, internacionales. El *amateur* A sería el *amateur* absolutamente puro, que corre por sí y sin apoyo de ninguna especie, de ninguna marca y que no puede ganar premios en metálico. El *amateur* independiente, en cambio, podría ganar premios en metálico y estar ligado con una marca de bicicletas para correr contra los profesionales que serían, como ahora, aquéllos que figuraran por completo como *dependientes* de las marcas.

MOTOCICLISMO

TARRASA, 3.—A las inscripciones que publicó EL DEBATE sobre la importante prueba de regularidad que se correrá aquí el domingo próximo, bajo la organización del Real Moto Club de Cataluña, se añaden las siguientes, que se registraron a última hora:

CONCURSANTES NEOFITOS.—A 35 kilómetros por hora de promedio:

Iñigo de la Vigure, sobre autociclo *Benjamín*, de 1.100 c. c.

X. X., sobre autociclo *G. M.*, de 1.100 c. c.

CONCURSANTES EXPERTOS.—A 35 kilómetros por hora de promedio:

Diabolo, sobre autociclo *Austin*, de 750 c. c.

José M. Planas, sobre autociclo *Austin*, de 750 c. c.

A 40 kilómetros por hora de promedio:

Federico Esteve, sobre autociclo *Salmson*, de 1.100 c. c.

FOOTBALL

BILBAO, 3.—El Athletic Club, de Bilbao, ha concertado para los días 1 y 2 de enero próximo dos partidos interesantes contra el equipo Hungaria.

* * *

BARCELONA, 3.—El Hungaria, de Budapest, jugará los días 6 y 9 de enero de 1927 contra el F. C. Barcelona, en el campo de Las Corts.

El Ferencvarosi Torna Klub jugará también en esta localidad durante las próximas Pascuas.

N. B.—El Club Hungaria es el antiguo y famoso Magyar Tergyakorlok Kore, más conocido aún por las iniciales M. T. K.

BILLAR

En un *match* al cuatro contra Cure, el jugador francés Conti ha establecido el *record* mundial, realizando en una tacada 732 carambolas, superando por 31 carambolas la que estableció últimamente el belga Horemans.

AUTOMOVILISMO

SHOREHAM BY SEA, 3.—En las cercanías del espléndido puerto de Brighton se ha empezado la construcción de una pista automovilista.

A juzgar por los planos y presupuestos, este autódromo estará a la altura de Brooklands. Su recorrido será de dos millas y media, o sean tres kilómetros 623 metros. Las rectas tendrán una longitud de una y media millas (2.014 metros).

Se inaugurará el sábado anterior a Pentecostés. El presupuesto asciende a unas 750.000 pesetas (más de 22.000 libras esterlinas).

PUGILATO

BUENOS AIRES, 3.—Con motivo de marchar mañana a los Estados Unidos el boxeador Paulino Uzcudum, un grupo de amigos le ha obsequiado con una cena, que se ha verificado en el hotel Comercio.

Entre los numerosos comensales figuraron muchos miembros de la colonia española, pronunciándose varios brindis por los futuros éxitos del notable púgil.

* * *

BUENOS AIRES, 3.—Ante 6.000 espectadores se ha verificado el encuentro entre el español Antonio Ruiz y el argentino Gandolsi Herrero. El *match* resultó nulo.—*Agencia Americana.*

El corredor alicantino José Morant, que ha realizado la prueba Alicante-Madrid en cinco jornadas, entregando anoche, a su llegada a la Corte, al conde de Vallellano el mensaje del Ayuntamiento alicantino al pueblo de Madrid
(Fot. Vidal.)

UN NUEVO CITROEN
UNA NUEVA AGENCIA
TREMA
Presenta en Villanueva, 34, los mismos modelos expuestos en París y Londres

CRÓNICA DE SOCIEDAD

San Ernesto

El 7 serán los días de la baronesa de Champourcín y señores Luque, Nieto y Zulueta.

Vestirse de largo

Por vez primera ha vestido las galas de mujer la lindísima señorita María de la Concepción de la Torre de Rodas.

Boda

En la parroquia de la Concepción, y a las doce de la mañana de ayer, han contraído matrimonio la bellísima señorita Luisa Chinchilla Segura con el doctor en Medicina don Carmelo Martínez Aldaz, siendo apadrinados por la madre del novio y el padre de la novia.

Firmaron como testigos el general Nouvilas, el conde de Castillofiel, don Alvaro de Murga y don Aurelio Garay entre otros.

Los novios salieron por la noche para Andalucía.

Les deseamos muchas felicidades.

Alumbramientos

La bellísima consorte del embajador de Cuba en España, don Mario García Kohly, ha dado a luz con felicidad un hermoso niño.

Reciban los padres y abuela nuestra cariñosa enhorabuena.

—La linda marquesa de Morante ha dado a luz con felicidad una niña.

Viajeros

Han salido: para París, la princesa viuda Pío de Saboya, su hijo y las señoras viudas de Beistegui y Lacot.

Enfermos

Se encuentra delicado de salud el señor don José Coello y Pérez del Pulgar.

—Al capitán de Infantería don José Urbina Moreno, hijo de los marqueses de Cabriñana, le han sido administrados los Santos Sacramentos.

Deseamos el restablecimiento de los pacientes.

Restablecida

Está restablecida de la dolencia que la aquejaba la linda señorita Carmen Martín Montalvo y Ruescas.

La marquesa viuda de Mont-Roig

En su casa de la calle de Orellana, número 10, falleció anoche la señora doña Concepción Domínguez Cowan. La ilustre dama estuvo casada tres veces, primero con el primogénito de los condes de Mirasol; luego con don Guillermo Guiralt, y por último, con el marqués de Mont-Roig, de cuyo enlace deja un hijo, el poseedor del título, esposo de doña Rosa María Otero y Alvarez.

La finada contaba ochenta y tres años de edad.

Fué muy apreciada en las sociedades madrileña y catalana, que frecuentó mucho, por su ilustración, agradable trato y caritativos sentimientos.

Reciban sus hijos y nietas, doña Carmen, doña Fernanda y doña María Lorenza, y demás deudos nuestro sentido pésame.

Fallecimientos

Ayer mañana falleció el señor don Manuel Cossío y Gómez-Acebo en su casa de la calle de Santa Clara, número 2.

Era abogado del Estado, comendador de Carlos III, pertenecía al Consejo de Administración del Reformatorio de Santa Rita y a la Hermandad del Santo Refugio y era vocal del Real Patronato para la represión de la trata de blancas y del Consejo Superior de Protección a la Infancia.

Fué persona conocida y muy apreciada por su rectitud, caballerosidad y acendrada fe.

Enviamos sincero pésame a la distinguida familia del difunto.

—Ha subido al Cielo, a los ocho meses de edad, la niña Paloma González Amezua e Igual.

A los padres, don Manuel y doña María, y demás familia acompañamos en su justo dolor.

Aniversario

El 7 se cumplirá el primero de la muerte de la señora doña Fermina Martínez Oraa y Rodríguez, viuda de Amo, de grata memoria.

En los templos de San Manuel y San Benito, Olivar, Santa Cruz y San Pascual, de Madrid, y en Pozuelo de Alarcón, en el Colegio de San José de Cluny y capilla de Nuestra Señora del Carmen se dirán misas y se rezará el santo rosario por el alma de la finada, a cuya distinguida familia renovamos la expresión de nuestro sentimiento.

El Abate FARIA

COTIZACIONES DE BOLSA

MADRID

4 POR 100 INTERIOR.—Serie F (66,40), 66,60; E (66,40), 66,60; D (66,50), 66,50; C (66,50), 66,60; B (66,50), 66,60; A (66,50), 66,60; G y H (66,50), 66,60.

DEUDA FERROVIARIA.—Serie B (99,30), 99,20; A (99,30), 99,20.

4 POR 100 EXTERIOR.—Serie F (81,05), 81; B (81,80), 81,80; A (81,90), 81,90; G y H (83), 83,50.

4 POR 100 AMORTIZABLE.—Serie A (86,25), 86,25.

5 POR 100 AMORTIZABLE.—Serie E (91,25), 90,75; D (91), 90,75; C (91), 91; B (91), 91; A (91), 91.

5 POR 100 AMORTIZABLE (1917).—Serie E (91,50), 90,50; C (90,60), 90,30; B (90,60), 90,30; A (90,60), 90,30;

OBLIGACIONES DEL TESORO.—Serie A (101,55), 101,65; B (101,55), 101,65, *enero, cuatro años*; A (102,70), s/c, 101,40; B (102,70), s/c, 101,40, *febrero, tres años*; A (101,30), 101,50; B (101,30), 101,40, *abril, cuatro años*; A (102,60), s/c, 101,25; B (102,60), s/c, 101,25, *noviembre, cuatro años*; A (101,70), 101,75; B (101,70), 101,75, *junio, cinco años*; A (101,15), 101,40; B (101,25), 101,40, *abril, cinco años*.

AYUNTAMIENTO DE MADRID.—Empréstito 1868, (97), 97; Interior (88,50), 88,50; Deudas y obras (82), 83; Villa Madrid 1923, (88,75), 88,75.

VALORES CON GARANTIA DEL ESTADO.—Tánger Fez, tercera (98), 98; Transatlántica 1925 mayo (94,50), 94; Empréstito austriaco (101,60), 102.

EFECTOS EXTRANJEROS. — Marruecos (80,25), 79,90.

CEDULAS HIPOTECARIAS.—Del Banco, 4 por 100 (88,75), 88,75; 5 por 100 (97,25), 97,40; 6 por 100, (107,50), 107,50.

ACCIONES.—Banco de España (620), 620; Tabacos (178), 169; Banco Español de Crédito (200), 200; ídem Río de la Plata, antiguas (50), 49,50; ídem Central (79), 79; Telefónica (101), 101,50; Chade (423,50), 427; Azucareras preferentes: contado (94), 96,50; fin corriente (96,50), 97; ordinarias: contado (32,50), 33; Felguera (58,50), 58,25; fin corriente (59), 58,50; El Guindo (109), 109; Constructora Naval, blanca (80), 80; Hidroeléctrica Española (160), 161; M. Z. A: contado (428,25), 428; Nortes: contado (470), 467,75; Metropolitano (122), 121,50; Mengemor (240), 240; Tranvías (85), 84,50; Explosivos (367), 367.

OBLIGACIONES.—Compañía Naval, 6 por 100 (95), 95; Unión Eléctrica, 6 por 100 (101,75), 102; Nortes: segunda (68,25), 67,80; cuarta (68), 67,50; Valencianas (98,50), 98,50; Peñarroya (100), 100; Hidroeléctrica Española, B, s/c, 93,25; Alicantes, primera (319), 318,75; ídem I (100,75), 100,75; Andaluces gris, *interés fijo* (184), 186; Metropolitano, 5,50 por 100 (91,50), 91,50.

MONEDA EXTRANJERA.—Francos (21,40), 22,60; libras (31,94), 32,02; dólar (6,61), 6,57; liras (28,20), 28,45.

Nota.—Las cifras entre paréntesis indican los cambios precedentes.

NOTAS INFORMATIVAS

Resumen de pesetas nominales negociadas:

4 por 100 Interior, 990.000 pesetas; 4 por 100 Exterior, 147.500; 4 por 100 Amortizable, 4.500; 5 por 100 Amortizable, 1920, 70.000; ídem 1917, 52.500; Tesoro de enero, 102.500; de febrero, 85.000; de abril, 57.000; de noviembre, 179.000; de junio, 20.000; de abril 1926, 15.500; Deuda ferroviaria, 104.000; Obligaciones municipales 1868, 12.000; Expropiaciones del interior, 1909, 500; Deudas y obras, 5.000; Villa de Madrid, 1923, 50.000; Compañía Transatlántica, 1925, emisión mayo, 56.000; Tánger a Fez, tercera emisión, 6.000; Empréstito austriaco, 40.500; Cédulas del Banco Hipotecario, 4 por 100, 6.000; ídem 5 por 100, 6.500; ídem 6 por 100, 57.000; Marruecos, 31.500; Banco de España, 7.000; Banco Central, 10.000; Banco Español de Crédito, 25.000; Hidroeléctrica Española, 81.000; Hispano A. Elecricidad, serie A y B, 10.000; Mengemor, 3.500; Telefónica, 21.500; Felguera, 25.000; ídem fin corriente, 50.000; Los Guindos, 100.000; Tabacos, 22.500; Construcción Naval, blancas, 50.000; Madrid a Zaragoza y a Alicante, 100 acciones; Metropolitano Alfonso XIII, 7.000; Norte de España, 65 acciones; Tranvías, 2.500; Azucareras preferentes, 4.500; ídem fin corriente, 12.500; Azucareras ordinarias, 50.000; Explosivos, 5.000; Río de la Plata, antiguas, 4 acciones; Hidroeléctrica Española 6 por 100, serie B, 20.000; Unión Eléctrica Madrileña, 6 por 100, 5.000; Construcción Naval, 6 por 100, 2.500; Norte de España, segunda, 2.500; ídem cuarta, 12.500; Valencianas Norte, 27.500; M. Z. A., primera hipoteca, 61 obligaciones; M. Z. A., serie I, 10.000; Andaluces, serie gris, fijo, 100 obligaciones; Metropolitano, 5,50 por 100, 44.000; Peñarroya, 500.

Con la misma actividad que la anterior se celebró la sesión bursátil de ayer. En cuanto a los cambios, reaccionaron los valores del Estado, especialmente la Deuda reguladora, que mejoró de cotización en todas sus series. Las acciones bancarias quedaron sostenidas, lo mismo que las industriales, con excepción de los Tabacos, que prosiguen en baja fuerte. El cambio internacional se caracterizó por su irregularidad, cerrando con perjuicio para la peseta. Los francos, aunque oficialmente terminaron a 22,60, después de la hora se hicieron a 22,30 y 22,325, y los dólares, que acabaron a 6,57, se negociaron a 6,60, y quedó dinero a 6,6025 y papel a 6,6075.

El Interior sube 20 céntimos en partida y de 10 a 20 en las restantes series; el Exterior queda sostenido, lo mismo que el 4 por 100 Amortizable; el 5 por 100 antiguo cede un cuarto en su serie D y no altera su valor en las C, B y A, y el nuevo baja 30 céntimos en las series pequeñas.

De las obligaciones del Tesoro ganan 10 céntimos las de enero y abril 1924; cinco las de junio y 15 las de abril 1926. Las de febrero y noviembre cortan el cupón trimestral y cierran a 101,40 y 101,25, respectivamente.

En el departamento de crédito sólo alteran su precio las acciones antiguas del Río de la Plata, que ceden 50 céntimos.

El grupo industrial cotiza en baja de nueve enteros los Tabacos y de 25 céntimos las Felgueras; en alza de 50 céntimos la Telefónica Nacional, de 3,50 la Chade, de 2,50 las Azucareras preferentes, al contado; de medio duro las ordinarias y de un entero la Hidroeléctrica Española, y sin variación los Guindos, la Constructora Naval blanca y Mengemor.

Respecto a los valores de tracción, desmerecen 2,25 los Nortes, 25 céntimos los Alicantes y 50 los Tranvías y el Metropolitano.

De las divisas extranjeras aumentan 1,20 los francos, ocho las libras y 25 las liras, y descienden cuatro los dólares.

* * *

A más de un cambio se cotizan:

Interior a 66,50 y 66,60, obligaciones del Tesoro de abril 1924 a 101,30 y 101,40, cédulas hipotecarias al 6 por 100 a 107,45 y 107,50, Tabacos a 175, 170, 168 y 169 y Azucareras ordinarias al contado a 32,75 y 33.

* * *

En el corro extranjero se hacen las siguientes operaciones:

25.000 francos a 22,75, 100.000 a 22,60, 75.000 a 22,45, 75.000 a 22,50 y 150.000 a 22,60. Cambio medio, 22,564.

25.000 liras a 28,45.

1.000 libras a 32, 2.000 a 31,96 y 2.000 a 32,02. Cambio medio, 31,992.

2.500 dólares a 6,57.

BILBAO

Altos Hornos (134), 133,75; Explosivos, 370 papel; Resinera, 157 papel; Banco de Bilbao (1.700), 1.700; ídem de Vizcaya (11,060), 10,65; Bodegas Bilbaínas, 690; Nervión, 650; Unión (160), 180; Vascongada (280), 265; H. Ibérica (405), 405; Siderúrgica Mediterráneo (460), 460.

BARCELONA

Interior (66,60), 66,50; Exterior (81), 81; 5 por 100 amortizable (91,30), 91; Nortes (469,25), 468,50; Alicantes (429), 428,75; Andaluces (360), 360; Orenses (26,15), 26,30; Colonial (76,85), 76,50; francos (21,60), 22,45; libras (32,01), 32,07.

PARIS

Pesetas (469), 446,75; marcos (735), 702; liras (132,15), 126,75; libras (150,55), 143,65; dólar (31,10), 29,63; coronas suecas (726,50), 794,50; francos suizos (59,50), 571; ídem belgas (431,50), 414; florín (1.240,50), 1.187.

LONDRES

Pesetas (31,98), 32,01; marcos (20,35), 20,38; francos (149,55), 143,87; ídem suizos (25,135), 25,135; ídem belgas (34,8375), 34,83; dólar (4,8485), 4,8453; liras (112,62), 112,75; coronas suecas (18,155), 18,15; ídem noruegas (19,38), 19,355; ídem dinamarquesas (18,23), 18,225; peso argentino (45,77), 45,62.

NUEVA YORK

Pesetas (15,155), 15,155; libras (4,8468), 4,8462; francos (3,23), 3,375; ídem suizos (19,28), 19,275; liras (4,285), 4,305; coronas danesas (26,58), 26,70; ídem noruegas (25,05), 25,03.

UN EMPRESTITO DANES

COPENHAGUE, 4.—El ministro de Hacienda ha presentado al Parlamento un proyecto de ley autorizando al Gobierno para emitir un empréstito de 23 millones de coronas, cuantía que se dedicará a pagar los bonos del Tesoro emitidos en noviembre de 1916 y que vencerán el día 15 del corriente mes.

Ese empréstito se emitirá al tipo de 96.625 con 5 por 100 de interés.

Cabanellas a la reserva

Ascensos reglamentarios en la Armada. Nuevos subdelegados de Hacienda

Su majestad ha firmado los siguientes decretos:

GUERRA.—Disponiendo el pase a situación de primera reserva del general de división don Miguel Cabanellas Ferrer.

Promoviendo al empleo de general de división a don Juan Moscoso Moscoso, y al de general de brigada a don Ricardo Lillo Roca.

Concediendo la libertad condicional al penado del Reformatorio de Adultos de Alicante Benito García Polidoro.

Autorizando al ministro de la Guerra para que por el Centro Electrotécnico y de Comunicaciones se adquieran por gestión directa 32 secciones de enlace para unidades de Infantería; para que se exceptúe de las formalidades de subasta la construcción que efectuará el establecimiento central de Intendencia de 250 tiendas cónicas reformadas, y para que exceptúe de las formalidades de subasta la construcción que efectuará el establecimiento central de Intendencia de 200 tiendas cónicas reformadas.

MARINA.—Reales decretos concediendo la gran cruz del Mérito Naval, con distintivo blanco, al vicealmirante de la Marina japonesa Y. Yamamoto.

Concediendo la gran cruz de la Orden Naval Militar de María Cristina al contraalmirante de la Armada don Eduardo Guerra Goyena.

Concediendo la gran cruz del Mérito Naval, con distintivo blanco, a don Joaquín María Tintoré.

Propuesta de ascenso a favor de los capitanes de fragata don Ramón Martínez del Moral, don José Ochoa, don Antonio Trullenque y don Francisco Montero; capitán de corbeta don Juan Carré; tenientes de navío don Ramón Montero, en situación de supernumerario y don José Roji; del capitán de fragata de la escala de tierra don Juan N. Domínguez, y de los alféreces de fragata-alumnos don Angel Bona, don José Calvar, don Antonio Guitian, don Emilio López, don Jesús Sánchez y don Antonio Díaz.

Idem de mando de la provincia marítima de Mallorca a favor del capitán de navío don Juan N. Domínguez.

HACIENDA.—Nombrando subdelegados de Hacienda, en Vigo a don Manuel Caramés, jefe de negociado de tercera clase; en Jerez de la Frontera a don José Barroso y Calzadilla, jefe de negociado de primera clase; en Reus a don Domingo Fuenmayor y Gómez, jefe de negociado de primera clase; en Haro a don Lino Soolís Peláez, jefe de Negociado de primera clase; en Gijón a don Matías Domínguez Gil, jefe de administración de tercera clase. (Estos funcionarios pertenecen al Cuerpo general de la Hacienda pública.)

Concediendo un suplemento de crédito de 2.500.000 pesetas al capítulo 13, artículo segundo, concepto «Para carenas y reparaciones de buques» del vigente presupuesto de la sección quinta «Ministerio de Marina» y un crédito extraordinario de 11.000 pesetas con destino a satisfacer los gastos que origine la confección de 20 medallas de oro denominadas «Plus Ultra».

Idem varias transferencias de créditos en la forma que sigue: 240.000 pesetas dentro de la sección quinta «Ministerio de Marina»; 710.000 en la sección sexta «Ministerio de la Gobernación», y 2.000 dentro de la sección décima «Ministerio de Hacienda».

Autorizando que se realicen por la Administración las obras complementarias para la reconstrucción del edificio de la Aduana de Irún.

La Conferencia Nacional del Libro

Una real orden de la Presidencia del Consejo de ministros, que aparece en la *Gaceta* de ayer, dispone que quede ampliado hasta el 15 de noviembre el plazo señalado por la real orden de 6 de octubre pasado, la convocatoria de la Conferencia Nacional del Libro. En este plazo, que es improrrogable, las entidades interesadas que enumera la citada real orden, comunicarán a la Secretaría de la Conferencia (ministerio del Trabajo) los nombres y domicilios de los representantes designados. Las entidades y particulares que deseen formar parte de la Conferencia, lo solicitarán dentro del mismo plazo.

Las informaciones sobre los cuestionarios a estudiar por la Conferencia se admitirán hasta el 30 de noviembre, acompañados de un pliego de conclusiones.

La Comisión delegada examinará las informaciones recibidas y redactará las conclusiones provisionales antes del 31 de diciembre. Estas conclusiones serán repartidas seguidamente a los asambleístas, admitiéndose la presentación de enmiendas hata el 20 de enero de 1927.

Actuarán como vicesecretarios de la Conferencia, los secretarios de las Cámaras oficiales del Libro de Madrid y Barcelona.

La edad peligrosa para todo hombre

es entre los 15 y los 30 años, cuando la semilla de la tisis se pone de manifiesto.

La juventud es la edad en que se cometen más disparates. Una tos o un resfriado cuentan poco; a lo mejor una pulmonía se considera también como cosa de menor cuantía. Pues bien, en tal edad es preciso reforzar los pulmones, fortificar la musculatura y dar vida a todo el organismo.

Nada tan eficaz para conseguirlo como tomar regular y periodicamente la Emulsión SCOTT.

Muchas veces el consejo a tiempo de una madre ha salvado la vida de un joven.

Emulsión Scott

Cada cucharada conduce a la salud

Recomendada por los médicos en casos de

RESFRIADOS ANEMIA DESGASTE ORGANICO
TOS TISIS BRONQUITIS DEBILIDAD GENERAL

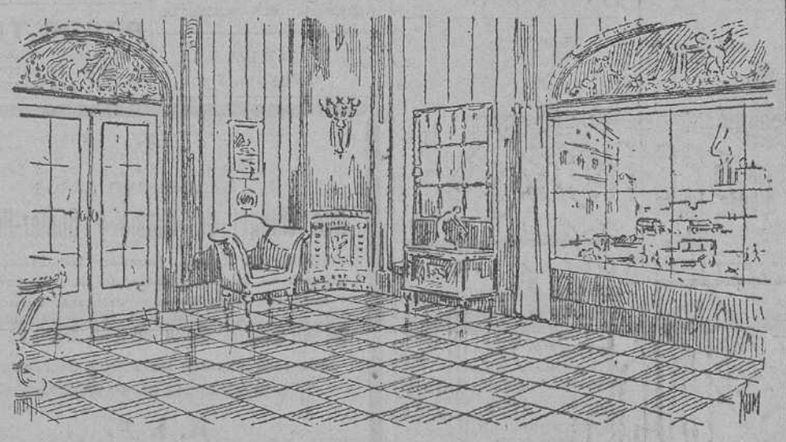

EL INSTINTO DE LA COMODIDAD

Al pasar por la calle huímos de los autos, de los charcos, de las superficies irregulares que nos lastiman los pies; si queremos descansar buscamos el sitio más cómodo; procuramos preservarnos del calor o frío excesivos; huímos de los ruidos molestos; buscamos, en fin, por todas partes la mayor comodidad. ¿Por qué no hacer lo mismo con el piso de nuestra vivienda? Los baldosines rotos producen en nuestros pies la misma desagradable sensación de molestia que las puntiagudas piedras de la calle, originan los mismos ruidos, no nos protegen contra las inclemencias del tiempo. Con los nudos de la madera ocurre igual.

Si quiere usted hacer de su morada un lugar cómodo, apacible, donde encuentre reposo la fatiga diaria y olvide usted las molestias de la calle, pavimente sus habitaciones con LINOLEUM NACIONAL. La elasticidad del LINOLEUM NACIONAL evita en absoluto los ruidos domésticos, es blando a la pisada, le protege a usted contra el calor y el frío excesivos; es limpio, higiénico y de agradable aspecto. Es el pavimento que le conviene emplear.

Pídanos hoy informes detallados, que le enviaremos gratuitamente y allí encontrará usted la demostración de sus ventajas.

Exija usted siempre LINOLEUM NACIONAL, marca TORO. Otro producto similar que le ofrezcan, es extranjero, que se fabrica con corcho español, y al comprarlo paga usted innecesariamente el transporte del corcho al extranjero y el transporte del linoleum a España. Nuestra fábrica está a la altura de la mejor extranjera. Por consiguiente, cuando le ofrezcan linoleum extranjero a precio más bajo que el nuestro, no lo acepte usted. La baja de precio es a expensas de la calidad. A igualdad de calidad, nuestro precio es siempre más moderado. El LINOLEUM NACIONAL se vende en las principales ferreterías, bazares, etc. Si su proveedor habitual no lo tuviera, escríbanos usted y le complaceremos inmediatamente.

LINOLEUM NACIONAL MADRID

LINOLEUM NACIONAL S. A. Paseo del Molino. MADRID

Almorranas-Varices-Ulceras

Cura radical garantizada, sin operación ni pomadas. No se cobra hasta estar curado. Dr. Ilianes; Hortaleza, 17. De 10 a 1 y de 3 a 7. Teléfono 15-86 M.

Puñado de verdades

El mejor guardián de las vías respiratorias son las PASTILLAS CRESPO.

Las PASTILLAS CRESPO saben bien y calman en el acto la tos.

Todos los síntomas del catarro se mejoran y la tos cesa con PASTILLAS CRESPO.

Desconfíe de quien le afirme que existe algo mejor para calmar la tos y las molestias de la garganta que las PASTILLAS CRESPO.

Esa tos tan molesta que al levantarse y acostarse sufren los fumadores se calma con PASTILLAS CRESPO.

Exposición RADIO

Aparatos americanos
ARENAL, 3

PALMIL JIMENEZ

Purgante infantil recomendado por los especialistas. No irrita. Fácil toma.

¡¡CIRCO MAGICO!!

Juego magnético, que cautiva y entretiene al niño. Algo originalísimo, asombroso y barato. Véalo usted y compre a sus niños uno con seis diferentes escenas y nueve figuras metal, por pesetas 2,90, y 0,70 para gastos de envío, en casa de

L. ASIN PALACIOS, PRECIADOS, 23, MADRID

CASA REAL

Ayer, con motivo de ser el santo de su alteza el infante don Carlos, la Corte vistió de media gala.

—El duque de Amalfi estuvo en Palacio cumplimentando a su majestad la reina doña María Cristina.

Dijo al salir que salía de Madrid el domingo para embarcar con rumbo a su destino el día 11.

—Ayer, a las once, en la capilla real se ha celebrado, con la solemnidad acostumbrada, el ejercicio mensual de las Cuarentas Horas, que continuará hoy y dará fin el sábado, siempre a la misma hora y con igual solemnidad, siendo pública la entrada al regio templo.

Representaciones corporativas en el Consejo de Economía Nacional

Una real orden de la Presidencia del Consejo de ministros dispone que se conceda representación corporativa, por medio de un vocal propietario y suplente, en el Consejo de Economía Nacional a las siguientes entidades: Consejo Nacional de Combustibles, Consejo Superior de Ferrocarriles, Comité Oficial del Libro, Centro Mercantil de Sevilla, Asociación Nacional de Olivareros de España, Federación de Fabricantes de Aceite de orujo, Unión Nacional de Fabricantes de Calzado, Unión Industrial Metalúrgica, Agrupación Nacional de Fabricantes de Curtidos, Federación Española de Armadores de buques de pesca, Agrupación de Fabricantes de Sombreros de fieltro y Cortadores de pelo de conejo y liebre de España, Asociación de Productores y distribuidores de electricidad y Asociación de propietarios de establecimientos de aguas minerales.

Oposiciones y concursos

Tenientes de Seguridad.—Se anuncia la provisión mediante concurso de las plazas de tenientes del Cuerpo de Seguridad que existan vacantes en la fecha de resolución del concurso y de 20 de aspirantes.

Interventores de fondos municipales.—Se ha anunciado a concurso, por el término improrrogable de un mes, la provisión de los siguientes cargos dependientes de la Dirección general de Administración local del ministerio de la Gobernación:

Intervención de fondos del Ayuntamiento de Jumilla (Murcia), dotada con 5.000 pesetas; ídem del Ayuntamiento de Lluchmayor (Baleares), con 4.000 pesetas; ídem del Ayuntamiento de Laviana (Oviedo), con 4.000 pesetas.

Nombramientos.—Han sido nombrados en virtud de concurso: Jefe provincial de la sección de presupuestos municipales de Alicante, don Pedro Herrero Martínez; interventor de fondos del Ayuntamiento de Rivadeo (Lugo), don Juan Luis Soler y Blat; ídem del Ayuntamiento de Sueca (Valencia), don Rafael Navarro López.

Los préstamos con depósito de trigo, prorrogados

Accediendo a lo solicitado por la Comisión ejecutiva del Servicio Nacional de Crédito Agrícola, y de conformidad con la Dirección general de Agricultura y Montes, su majestad el Rey ha dispuesto que continúe en vigor la aplicación del real decreto de 12 de octubre pasado, que regula la concesión de préstamos con depósito de trigo, hasta el 31 de diciembre del corrien-

Radiotelefonía

Programa para hoy:

MADRID, Unión Radio (E. A. J. 7, 373 metros).—11,45, Nota de sintonía. Calendario astronómico, Santoral. Informaciones prácticas. Notas del día. 12, Campanadas de Gobernación. Cotizaciones de Bolsa. Intermedio. Noticias de Prensa. Primeras noticias meteorológicas. 12,15, Señales horarias. Cierre de la estación. De 14,30 a 15,30, Orquesta Artys. Boletín meteorológico. Intermedio por Luis Medina. Información teatral. Noticias de Prensa. 18, Lección de Esperanto por don Mariano Mojado. 18,25, Cotizaciones de Bolsa. 18,30, Orquesta Artys. 19,30, Fin de la emisión. 21,30, Primera lección del curso de iniciación de Lengua inglesa, a cargo del profesor monsieur Vernet. 22, Campanadas de Gobernación. Señales horarias. Ultimas cotizaciones de Bolsa. Carmen Barea (mezzosoprano y el sexteto de la estación. «El estilo es el hombre», bibliografía anecdótica y manera de hacer de don Pedro Muñoz Seca: Charla por los señores Asenjo y Torres del Alamo. 23,55, Noticias de última hora. 24,30, Cierre de la estación.

UN CONCURSO EN BASILEA

BASILEA, 4.—Del 27 del corriente al 5 de diciembre próximo se celebrará en el gran salón de la feria de muestras de Basilea una Exposición internacional de T. S. H. y habrá un concurso entre los aficionados que han construído ellos mismos sus aparatos.

BANCO DE ESPAÑA

CANJE DE LAS CARPETAS PROVISIONALES DE LA DEUDA FERROVIARIA DEL ESTADO

Debiendo proceder este Banco al canje, por los títulos definitivos, de las carpetas provisionales de la Deuda Ferroviaria del Estado que se encuentran en depósito o en garantía de operaciones en estas Cajas Centrales, se pone en conocimiento de las personas interesadas, a fin de que si a alguna conviene que quede en suspenso esta operación, lo avise así por escrito antes del día 10 del actual; en la inteligencia que, desde esta fecha, se procederá a la presentación de las carpetas en la Dirección general de la Deuda, y no podrán, por tanto, ser devueltos los depósitos o garantías hasta que se haya terminado la operación, de lo que se dará el oportuno aviso.—Madrid, 4 de noviembre de 1926. El secretario general, *O. Blanco-Recio.*

SANTORAL Y CULTOS

DIA 5.—Primer viernes.—Santos Zacarías, profeta e Isabel; Félix, presbítero; Eusebio, monje; Galación, Epistema, Filoteo, Domnino, Teótimo y Silvano, mártires; Magno, Dominador y Tibicio, Obispos; Leto, presbítero.

La misa y oficio divino son de las santas reliquias, que se veneran en las iglesias de esta diócesis, con rito doble mayor y color encarnado.

Adoración Nocturna.—San Juan de Sahagún y beata María Micaela del Santísimo Sacramento.

Ave María.—A las once, misa, rosario y comida a 72 mujeres pobres, costeada por la Congregación.

Cuarenta Horas.—En la parroquia de Nuestra Señora de la Almudena.

Corte de María.—De los Peligros, en las Trinitarias y Vallecas; de la Asistencia, en la iglesia del Hospital de los Flamencos.

Parroquia de las Angustias.—A las ocho misa rezada perpetua por los bienhechores de la parroquia.

Parroquia de Nuestra Señora de la Almudena (Cuarenta horas).—Continúa la novena a su titular. A las ocho, exposición de Su Divina Majestad; a las diez, misa solemne; por la tarde, a las cinco, rosario, sermón por el señor Fernández Méndez, ejercicio, reserva y salve.

Asilo de San José de la Montaña (Caracas, 15).—De tres a seis de la tarde, exposición de Su Divina Majestad; a las cinco y media, rosario y bendición.

Capilla de Cristo Rey (paseo de la Dirección, 14).—A las siete y a las ocho, misas.

Oratorio del Caballero de Gracia.—De cinco a ocho, exposición de Su Divina Majestad.

María Inmaculada.—De diez y media a seis y media de la tarde, exposición de Su Divina Majestad.

NOVENAS A LAS ANIMAS

Parroquia de San Jerónimo.—A las cinco de la tarde, ejercicio, plática por el padre Gamarra, salmo y responso.

Parroquia del Salvador.—A las nueve, misa cantada; a las seis, rosario de difuntos, sermón por don Francisco Campos, salmo y responso.

Parroquia de San Martín.—A las cinco y media de la tarde, rosario de ánimas, sermón por el padre Alcocer, meditación, salmo y responso.

Parroquia de Santa Teresa.—A las cinco y media de la tarde, rosario, sermón por el señor Martínez Sánchez, ejercicio, lamentos y responso cantado.

Buen Suceso.—A las diez, misa cantada con responso; por la tarde, a las cinco y media, rosario, sermón por don Rogelio Jaén, ejercicio y responso.

Pontificia.—A las seis de la tarde, rosario, sermón por el padre Santiago, redentorista; lamentos, ejercicio y responso.

Nuestra Señora de Montserrat (San Bernardo, 81).—A las diez, misa cantada; por la tarde, a las seis, rosario, sermón por el padre Lerena, O. S. B.; ejercicio y responso.

San Manuel y San Benito.—A las diez, misa cantada de difuntos; por la tarde, a las cinco, rosario, sermón por el padre Bruno Ibeas, bendición y reserva.

EJERCICIOS DEL MES DE LAS ANIMAS

Parroquia de Nuestra Señora de los Dolores.—A las nueve y media, vigilia, misa de réquiem y responso; a las cinco y media de la tarde, rosario, plática por el señor párroco, salmo y responso.

Parroquia de San Ildefonso.—A las cinco y media de la tarde, rosario, sermón por don José Vicente, y responso.

Parroquia de San José.—A las diez, misa de réquiem; a las seis de la tarde, rosario, ejercicio, sermón por el señor Gardeazábal, salmo y responso.

Parroquia de San Ginés.—A las diez, misa solemne y procesión de responsos; a las cuatro, vísperas; a las cinco, ejercicio con sermón por don José Alcocer, y responso.

Parroquia de Santa Bárbara.—A las nueve, vigilia, misa cantada de réquiem y responso; por la tarde, a las cinco y media, rosario, ejercicio, sermón por don Francisco Baviutieta, responso y salmo.

Bernardas del Sacramento.—A las cinco de la tarde, rosario y sermón por don Daniel García Hughes, ejercicio, salmo y responso.

Calatravas.—A las diez y diez y tres cuartos, misas de réquiem con vigilia y responso; a las doce, rosario; a las seis de la tarde, rosario de difuntos, sermnó por don Antonio Magaña, ejercicio, salmo y responso.

San Ignacio de Loyola.—A las diez, vigilia, misa y responso; por la tarde, a las seis y media, rosario, meditación, sermón por un padre trinitario, y responso.

CULTOS DE LOS SABADOS

Parroquias.—Almudena: Por la tarde, a las seis, salve cantada.—De los Angeles: Al anochecer, letanía, salve cantada y ejercicio de la felicitación sabatina.—De los Dolores: Al anochecer, rosario y salve cantada.—Nuestra Señora del Pilar: Al anochecer, rosario y salve cantada a Nuestra Señora del Carmen.—San Sebastián: Por la tarde, a las siete, manifiesto, rosario, plática, reserva y salve a Nuestra Señora de la Misericordia.—Corazón de María: A las ocho y media, misa de comunión para las hijas de María.—Covadonga: Al anochecer, rosario y salve cantada.—San Marcos: A las ocho, misa de comunión general y ejercicio de la felicitación sabatina.

Iglesias.—Buena Dicha: A las ocho, misa cantada en honor de Nuestra Señora de la Merced; por la tarde, a las siete y media, ejercicios con exposición y salve cantada.—Carmelitas de Maravillas: Al anochecer, solemne salve a Nuestra Señora de las Maravillas.—Cristo de los Dolores: Por la mañana, de nueve a doce, exposición de Su Divina Majestad.—Corazón de María: Por la mañana, a las ocho, misa de comunión para la Archicofradía de la Titular; al anochecer, salve cantada.—Olivar: A las nueve, misa solemne con exposición de Su Divina Majestad, para la Cofradía de Nuestra Señora del Sagrado Corazón.—María Auxiliadora: A las siete, ejercicio, bendición y salve.—San Vicente de Paúl: A las seis de la tarde, felicitación sabatina y salve solemne.

* * *

(Este periódico se publica con censura eclesiástica.)

SECCION DE CARIDAD

En la tarde de ayer nos visitó una pobre mujer que ha trabajado de modista durante algunos años y ahora se encuentra en situación tan angustiosa, que hace dos días carece de hogar y de alimentos. Además, está enferma.

Nos trajo referencias autorizadas de su desgracia y con mucho gusto la ofrecimos encomendar su situación, como lo hacemos, a la caridad de nuestros lectores.

Se llama Lorenza Sainz.

Agente general: R. Bermejo.—SANTIAGO

Gastrilina

Enfermos del estómago

Probad una sola vez el específico de la hirperclorhidria **Gastrilina** y tendréis la gran alegría que da el convencimiento de que vuestra dolencia puede ser curada.

DE VENTA EN FARMACIAS Y DROGUERIAS

ANUNCIOS BREVES CLASIFICADOS EN SECCIONES

El precio de los anuncios de esta Sección es de 0,60 pesetas línea del cuerpo 7, más lo que le corresponda por inserción en concepto de de derecho de Timbre. El Debate facilita dibujos y clichés sin aumento de precio sobre la base de un mínimum de diez inserciones.

Las dimensiones de estos anuncios no podrán exceder del ancho de una columna y altura de 100 líneas del cuerpo 7. Para todo lo relacionado con la publicidad de esta Sección dirijanse a El Debate, Sección de Publicidad. Apartado 466. Teléfono 398 M. y 365 M. MADRID

AUTOMOVILES

NEUMATICOS, bandajes, todas marcas, accesorios automóviles. Ultimas fabricaciones. Exportación provincias. Necesítanse representantes. Casa Campos, Infantas, 42.

Agencia Badals

Compra, venta y cambio automóviles. Especialidad CITROEN y FIAT LOS MADRAZO, 7. Teléfono 6.294 M.

CALZADO

COMPRAS

ANTIGÜEDADES, compra y venta. Prado, 5, tienda, esquina a Echegaray.

COMPRO alhajas y dentaduras artificiales. Plaza Mayor, 23, esquina Ciudad-Rodrigo.

COMPRO cuadros antiguos y modernos, objetos. Santa Brígida, 3, Quesada.

ENSEÑANZAS

ACADEMIA Mercantil: Contabilidad, cálculo, taquigrafía, mecanografía, francés, inglés. Atocha, 41.

HUESPEDES

PENSION CASTILLO. Arenal, 27. Comida inmejorable, baño. Desde siete pesetas.

UNICO estable, familia, ofrece habitación sin. San Roque, 1, principal derecha.

MODAS

Ultimas novedades en sombreros para señoras

ADORACION

CALLE DEL PRADO, 4 TELEFONO 45-93

Peletería

Confección. Reparaciones. Precios económicos. Pi y Margall, 5, entresuelo.

MAQUINARIAS

Gundka — «Perlita». La más barata del mundo. Construcción irrompible. Anchura del carro, la normal. Gran capacidad de trabajo. Escritura clara y a la vista. Copias perfectas. Aprendizaje en el acto. Exclusiva: A. Garriga Mercader. Alicante. Orihuela. — Precio, 105 pesetas, a reembolso o por giro postal.

MUEBLES

FABRICA DE CAMAS DORADAS
VALVERDE, 1
CUADRUPLICADO
MADRID

Compre sus paraguas

Casa Vélez

Modelos únicos en calidad y precios. Despachos: Arenal, 9, Apodaca, 1 (esquina Fuencarral).

Si desea Vd. un anuncio para esta sección, artístico y que le produzca ventas, diríjase al

CENTRO TÉCNICO DE ANUNCIOS
PRADO-TELLO
CRUZ, 10.
TELÉFONO 22-34 M

J. GALLAR
Talla - Dorado

Muebles-Altares. Fernández de la Hoz, 15. MADRID.

OPTICA

ANTEOJOS de absoluta garantía, esmerada ejecución. Vara y López. Príncipe, 5.

PERFUMERIAS

MARYSALL

Capilucio al *Radium*

(NOMBRE REGISTRADO)

Se acabaron los calvos y los viejos. **Capilucio** es el único regenerador del cabello, porque si hubiera alguno tan bueno no habría calvos.

pesetas, 7,50

La Oriental, CARMEN, 2. ALVAREZ GOMEZ, SEVILLA, 2. Depósito: S. HERNANDO, CARRANZA, 10. Envíos a provincias contra reembolso: S. RIVER, CARRANZA, 10. PRINCIPAL. MADRID.

AGUA ORIENTAL

la mejor para teñir el pelo. La Oriental, CARMEN, 2.

VARIOS

CUADROS antiguos, modernos, antigüedades. Exposiciones permanentes. Galerías Ferreres. Echegaray, 27.

Bodegas de Lorenzo el Grande, Toledo

Vinos finos de mesa

Olózaga, 2. Teléf. 22-88 S.

Relojes de todas marcas garantizados. 1.ª casa en compusturas.

RELOJERIA

M. Alvarez 6, PRADO, 6 T.º 45-93

ESTUFAS

A PETROLEO Y A GASOLINA

Las mejores marcas Garantizadas

FELIX V. RODRIGUEZ

HORTALEZA, 14 AL 18

FEDERICO DELRIEU
ARENAL 7.
MADRID.

MUDANZAS Y TRANSPORTE GENERAL DE MUEBLES

BASCULAS AUTOMATICAS PARA PESAR PERSONAS

ERNESTO H. COHNEN
ALARCON-10-MADRID.

FILTROS "SEITZ"

ERNESTO H. COHNEN
ALARCON-10-MADRID.

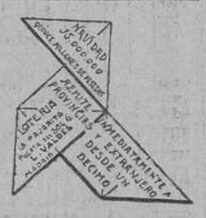

VENTAS

PIANOS plazos 15 pesetas mes. Plaza Progreso, 7.

ESTERAS, tapices, coco, alfombritas, limpiabarros medida, nadie más barato. Quesada, Magdalena, 15.

LINOLEUM, 5,25 metro cuadrado. Saldo esteras. Cañizares, 3 (frente iglesia).

SOLAR próximo Castellana; 11.147 pies; propio para hotel, precio 16 pesetas. Angel Villafranca. Génova, 4, cuatro a seis.

VENDO casa 15.000 pesetas, quedando 13.000 hipoteca. Renta, 3.120. Ausentándome, cambiaríala casita, solar. General Ampudia, 35, vinos. Puente Vallecas.

ARMONIUM Dumont Selievre, con transportador, véndese muy barato. Príncipe Vergara, 3, principal, de once a una.

LA CATALANA

Seguros contra incendios y explosiones de todas clases, contra la pérdida de alquileres, riesgos loçativo, de recursos y de paralización de trabajo a causa de incendio, fundada en 1865, inscrita en el Registro del ministerio de Fomento, domiciliada en Barcelona, Paseo de Gracia, 2. Capital suscrito: pesetas 5.000.000. Capital desembolsado: pesetas 2.000.000. Reserva estatutaria: pesetas 1.000.000.

Situación y desarrollo de la Compañía:

Años	Primas	Siniestros indemnizados	Reserva de riesgos en curso	Reservas estatutarias y para eventualidades
1875	308.711,79	313.203,04	98.055,16	78.193,45
1885	584.161,72	175.617,29	194,720,57	376.748,26
1895	991.430,05	401.048,37	330.476,68	633.825,12
1905	1.910.777,15	631.936,69	636.925,71	959.162,07
1915	5.831.960,01	2.413.196,60	1.943.986,67	1.723.209,42
1925	17.777.466,69	8.286.622,40	6.434.480,42	2.500.000,00

Autorizado por la Inspección de Seguros en 24 de mayo de 1926.

Calzados prácticos, a propósito para sacerdotes y quien guste de comodidad. **JARDINES, 13, FABRICA.**

SOLUCION BENEDICTO DE GLICEROFOSFATO DE CAL CON CREOSOTAL
INFALIBLE CONTRA LA TUBERCULOSIS
CATARROS CRÓNICOS, BRONQUITIS, INFECCIONES GRIPALES Y DEBILIDAD GENERAL
VENTA: PRINCIPALES FARMACIAS
Depósito: Dr. BENEDICTO, San Bernardo, 41
MADRID

Industria importante privilegiada

y de primera necesidad. A las personas industriales y a las familias en general. Con un capital de 200 pesetas, manejadas por él mismo, y sólo tres días de trabajo a la semana, se consiguen 10 pesetas diarias. Pedid detalles, enviando sello de 25 céntimos, a **PAULINO LANDABURU (ALAVA), VITORIA**

ALFOMBRAS, TAPICES

Linoleum grandes surtidos, elegancia y economía. **Hijos de Penalva, SERRANO, 20. Teléfono 1.040 S.**

DUBOSC OPTICO

GAFAS Y LENTES

con cristales finos para la conservación de la vista.

L. Dubosc.-Optico

ARENAL, 21.—MADRID.

EL DEBATE Colegiata, 7

Suscripciones a

EL DEBATE

se reciben en:

Quiosco de EL DEBATE

Calle de Alcalá frente a las Calatravas

ESTERAS

terciopelos, mitad precio. Linoleum 6 pts. m2. Salinas. Carranza, 5. T. J. 2.020.

PRADO-TELLO

Empresa anunciadora. Cruz, 10, entresuelo. MADRID.

TOSTADORES

ràpidos à aire caliente para café, cacao etc.

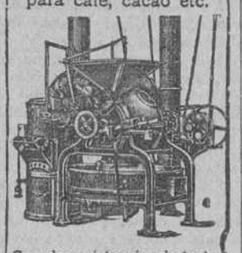

Grandes existencias de tostadores y refrigeradores en todos los tamaños, desde los más sencillos hasta los más perfeccionados. Todas las máquinas para la industria del café. Pida V. catálogo á la primera casa del país en esta especialidad

MATTHS. GRUBER
Apartado 185, BILBAO

El Cok Metalúrgico de Figaredo

(Reicastro, Asturias), es el mejor combustible para calderas de calefacción. Solamente se vende en los almacenes de **CHAVARRI** (Agencia exclusiva). Oficinas: **SAN MATEO, 6. Teléfono 1.044 M.**

AVISO IMPORTANTE

Liquidación 20.000 piezas loza, cubiertos, antigua Brasserie Palace Hotel, muebles, objetos. Descuentos 20 al 50 por 100. **Galerías Bayon, S. A., Fuencarral, 30.**

Los granos, herpes, eczemas, etc. etc., se curan con

Eczemacura (pomada).

Pregunte a su médico y se convencerá. De venta en farmacias y droguerías.

LINOLEUM 24, Arenal, 24 Carretas, 27 y 29

AGUA de BORINES

Reina de las de mesa por lo digestiva, higiénica y agradable. Estómago, riñones e infecciones gastro-intestinales (tifoideas).

Centrales eléctricas-Saltos de agua-Motores Térmicos

Construcción de grandes y pequeñas centrales de flúido eléctrico, a base de turbina hidráulica o de motores Diesel, Semi-Diesel o de gas. Líneas de alta y redes de distribución. Reforma de antiguas centrales eléctricas.

MOLINOS HARINEROS.—Instalación, reforma y adaptación al servicio de alumbrado, simultáneamente con el de molturación.

GRUPOS PARA RIEGOS. MAQUINARIA EN GENERAL.—Pedid datos y referencias a la **S. E. de Montajes Industriales, Barquillo, 14, Madrid.**

Vinos tintos de los Herederos del **Marqués de Riscal**

MARCA CONCEDIDA

ELCIEGO (Alava) ESPAÑA

PEDIDOS: Al administrador en Elciego (por Cenicero), don Jorge Dubos, y a la Cuesta de Santo Domingo, 5, Madrid.

†

EL ILUSTRISIMO SEÑOR

Don Manuel de Cossío y Gómez-Acebo

Abogado del Estado, caballero del Pilar, presidente de la Conferencia de San Vicente de Paúl del Buen Consejo, etcétera, etcétera,

Ha fallecido el día 4 de noviembre de 1926

Habiendo recibido los Santos Sacramentos y la bendición de Su Santidad.

R. I. P.

Su director espiritual, su viuda, la ilustrísima señora doña Gloria de las Bárcenas; hijos, hermana, doña Concepción, viuda de García-Lomas; madre política, hermanos políticos, primos, sobrinos y demás parientes

RUEGAN a sus amigos asistan al funeral, que se celebrará hoy 5, a las **DIEZ** en la parroquia de Santiago, y acto seguido a la conducción del cadáver, desde la casa mortuoria, Santa Clara, 2, a la Sacramental de San Isidro.

Varios señores Prelados han concedido indulgencias en la forma acostumbrada.

No se admiten coronas.—No se reparten esquelas.

El duelo se despide en el cementerio.

Funeraria del Carmen, Infantas, 25. Esta casa es la UNICA que no pertenece al Trust

†

PRIMER ANIVERSARIO

ROGAD A DIOS EN CARIDAD POR EL ALMA DE LA SEÑORA

Doña Fermina Martínez Oraa y Rodríguez

Viuda de Amo

Que descansó en el Señor el día 7 de noviembre de 1925

HABIENDO RECIBIDO LOS SANTOS SACRAMENTOS Y LA BENDICION DE SU SANTIDAD

R. I. P.

Sus hijos, hijos políticos, nietos y demás familia

RUEGAN a sus amigos se sirvan tenerla presente en sus oraciones.

Todas las misas que se celebren en el corriente mes los días 5 en San Manuel y San Benito, el 7 y 11 en el oratorio del Olivar, el mismo día 7 en la iglesia parroquial de Santa Cruz y San Pascual, y en Pozuelo, en el colegio de San José de Cluny y capilla de Nuestra Señora del Carmen, así como el rosario que durante todo el mes se rece en esta última capilla, serán aplicadas por el eterno descanso de su alma.

Varios señores Prelados han concedido indulgencias en la forma acostumbrada.

DIGESTONA (Chorro)

Son tan positivos y beneficiosos

Los resultados curativos logrados con el empleo de la DIGESTONA CHORRO, que los enfermos del estómago, que no han podido curarse, a pesar de haber tomado numerosas especialidades gastro-intestinales, se curan hoy, y se curarán siempre, tomando **DIGESTONA Chorro.**

VENTA EN FARMACIAS Y DROGUERIAS

3 PESETAS CAJA

Rechazad las imitaciones.

AGUA DE SOLARES

Neurastenia, dispepsia hiperclorhídrica y catarros gastrointestinales. De uso universal como agua de mesa. Depósito y oficinas: Reina, 45, principal derecha. Teléfono 2.929 M. Se abona 0,25 por cada casco devuelto.

Folletín de EL DEBATE 44)

PIERRE PERRAULT

El secreto de Miguy

NOVELA

(Versión castellana expresamente hecha para «EL DEBATE» por EMILIO CARRASCOSA)

de llama que le subía a las mejillas, calló súbitamente y bajó los ojos al suelo. Luego tomó el gran sombrero de paja que había colgado en uno de los retoños del tronco del arbol, y se lo caló, poniéndoselo muy hacia delante, como si quisiera ocultar la expresión vergonzosa pintada en su rostro.

El imprevisto giro qua acababa de tomar la conversación, sorprendió a Juan, sumiéndole en la mayor perplejidad. Pero inmediatamente se repuso, diciéndose que no estaba allí para asombrarse ni para dejarse asombrar. Y se prometió no pronunciar una sola palabra, ni para alentar a Margarita a proseguir por aquel camino, ni para disuadirla tampoco de que lo hiciera.

Se contentó, se limitó, pues, a escuchar a su interlocutora con aire atento, pero adoptando una expresión burlona e irónica.

—Sí..., bastante vago—repitió Margarita—. ¡En cambio en lo moral!... Antes que miss Winter y antes que las buenas madres del colegio del Sagrado Corazón, tuve cuatro institutrices, de las que tres me dejaron para casarse. He asistido, pues, a los preliminares de varias bodas.

¡Qué de extrañas ideas, qué de personalismos, qué de egolatrías pude descubrir en los corazones de unos hombres y de unas mujeres, que iban a unir su suerte de por vida, hasta que Dios quisiera desatar un lazo que sólo la muerte puede romper!... ¿Y eso es amar? ¿Y así son todos los amores?... Yo abría cada ojo así de grande—exclamó, señalando la longitud de su dedo pulgar.

Aquellas escenas, aquellas palabras, expresivas de los pensamientos y de los sentimientos más íntimos, me enseñaron mucho y contribuyeron, principalísimamente, a madurar mi juicio—prosiguió con solemne y grave voz la señorita de Samaran—, y hoy tengo ideas propias y muy severas sobre el amor—añadió con gesto humilde al leer la duda rayana con la incredulidad que se había dibujado en el rostro de «su camarada».

Resultado de todas estas observaciones mías, fué mi firme convencimiento, que no he perdido, de que no encontraré una persona, un hombre, que piense como yo sobre las cosas del corazón. Consecuencia lógica de este convencimiento, la resolución que adopté de permanecer soltera, de vivir completamente sola, en la sociedad que me conviene. Y ahora, dígame si la demostración con que intentaba convencerme, no cae por su base frente a mis ideas, que serán todo lo raras que usted quiera, pero que tienen la virtud de ser sinceras.

Juan movió la cabeza con un gesto de indecisión... ¡Qué delicado y qué difícil es orientar y dirigir el alma de una niña; un alma todo sencillez y simplicidad, que oculta, bajo una corteza llena de asperezas y sinuosidades, una adorable sinceridad!

El joven respondió dulcemente, clavando en la muchacha una mirada plena de afectuosa simpatía:

—Por ese lado reconozco, lealmente, que mi derrota ha sido completa. Desde lo alto de su infantil sapiencia, me parece usted, en efecto, invulnerable. Miguy de Samaran pasará sobre la tierra sola, sin compañero de camino, sin que nadie la acompañe en su peregrinación por este valle de lágrimas. Está dicho, puesto que es usted la que lo dice.

¿Pero, por qué ese empeño de imponer el mismo género de vida a los demás, a los que acaso tienen exigencias menos modestas, a los que aspiran a ser felices amando?... ¿Vé usted, señorita Miguy, como su argumentación está lamentablemente, falta de lógica?

Renunciando a las más grandes afecciones, que son las de la familia, se priva usted de experimentar los puros goces deleitosos que a buen seguro le proporcionaría la que un día pudiera usted crearse.

Rechaza usted, además, injustificadamente, el parentesco con una persona que sería para usted, antes que madrastra, una amiga; más aún, una hermana mayor.

Miguy parecía, más que contrariada, triste. Pero nada pudo hacer callar a Juan, que prosiguió, sin darse cuenta, al parecer, de la impresión que sus palabras producían en la muchacha.

—Su futura madre política será joven todavía, ¿verdad? ¿La ha visto usted? ¿La conoce personalmente?

—No la conozco ni quiero. Me he negado a verla.

—Entonces mal puede usted saber si le es simpática o no.

—¿Y cómo quiere usted que pueda serme simpática? ¿Cómo puede inspirarme simpatía una enemiga? Y enemiga mía lo es, y encarnizada, puesto que trata de robarme el afecto de papá.

La discusión volvía a su punto de partida. Los convincentes argumentos de Juan se habían estrellado contra la dura roca de la obstinada voluntad de Miguy, sin hacer brecha en ella.

Juan se sintió cansado y renunció a seguir luchando por el momento contra la terquedad de su gentil amiga. Cortando de pronto la pugna en que se habían enfrascado, dijo, mientras observaba atentamente el cielo:

—Creo, señoras mías, que harían ustedes bien en volver a casa; nos amenaza una tormenta, que, o mucho me equivoco, o no va a tardar en desencadenarse.

La transición fué tan brusca que la señorita de Samaran no pudo menos de clavar en el rostro del joven su mirada interrogadora. Luego, comprendiendo al fin lo que le pasaba a Juan, se levantó de su asiento, dió unos pasos hacia él y le dijo con una entonación que tenía algo de suplicante:

—No me guarde usted rencor; se lo ruego. Soy muy mala, ¿verdad?

—No digo eso; ni lo pienso, porque sería injusto. No es usted mala, Miguy, ¡oh, no!; pero se aferra usted demasiado tercamente a una idea inspirada... ¿cómo lo diría yo?...

—Dígalo..., dígalo...

—Pues bien, puesto que usted me autoriza lo diré... Inspirada en el más refinado egoísmo. No ve usted más que su propia conveniencia o la que cree usted que es su propia conveniencia. Lo demás y los demás le tienen a usted sin cuidado; no le importan nada.

—Es usted muy duro, demasiado severo conmigo, señor Armel —se dolió compungida la señorita de Samaran.

—No lo crea usted, soy franco, nada más.

Juan de Trescault envolvió en una mirada dulce y acariciadora a la niña para atenuar de algún modo con la indulgente afección y con la viva simpatía que Miguy podría leer en sus ojos, la excesiva dureza de sus palabras. Dos lágrimas corrían, mansas y silenciosas por las mejillas, súbitamente empalidecidas, de Miguy.

—¡Oh!... ¡La he ofendido a usted!... ¡La he hecho llorar! —susurró apenado el joven Trescault—. Perdóneme usted, Margarita, ya que yo no me perdonaré nunca.

Una risa perlina que brotó cascabelera de los rojos labios de la niña, fué a contrastar con las lágrimas que inundaban su rostro hechicero.

—Nada tengo que perdonarle, puesto que yo sola he tenido la culpa —contestó la señorita de Samaran sin el más pequeño dejo de enfado.

Y dando al aire un hondo suspiro, añadió:

—Es posible que otra vez... me muestre más razonable. Lo intentaré, al menos.

Mirando al cielo para comprobar lo justificado del consejo de Juan, convino en que, en efecto, era prudente regresar a la granja. Sin embargo, objetó:

(Continuará.)