DIARIO DE LA MARINA

Periódico Independiente

Director: Rafael Comenge

AÑO XLIII | Redacción y Administración: Almirante, 15, bajo.—Teléfono 2.931 | Madrid, Viernes 3 de Marzo de 1911 | DOS EDICIONES DIARIAS | Número 12.990

Los proyectos del general Aznar

En el Consejo celebrado el viernes leyó el señor ministro de la Guerra las bases generales de sus proyectos, que recibieron la aprobación de sus compañeros de Gabinete.

Van precedidas dichas bases de una breve exposición en que se demuestra con sencillas frases la necesidad de tomar un camino serio para que nuestro Ejército consiga la eficiencia necesaria.

Levanta acta el ministro de la bienhechora reacción despertada por la campaña del Rif, que ha permitido conseguir mayores recursos en la última etapa parlamentaria, y afirma, con indudable acierto, que sólo por medio de avances metódicos y sucesivos podemos llegar adonde se propone.

Considera como base de todo lo proyectado la ley del servicio obligatorio sometida al Parlamento, la cual permitirá obtener un gran aumento de hombres instruídos, unidades territoriales y una oficialidad complementaria.

Para el ejército de primera línea se conserva la actual organización, con provechosas modificaciones, y se tiende á conseguir 16 direcciones orgánicas, aunque por ahora se comenzará por ir completando las 14 que tenemos en la Península.

Entra en el plan el pensamiento de armar los terceros batallones de los regimientos de línea y los terceros grupos de los de Artillería. Por el momento, esto se efectuará en la primera división, á la que, gracias á Dios, se le quita el mote de *reforzada* y se la denomina *normal*, con verdadero empleo del lenguaje militar y orgánico.

Para la organización del mando las bases principales son:

Primero, reducción de las plantillas de las Escalas activas á las necesidades del Ejército combatiente.

Segundo, establecer en ellas, y para todas las Armas y Cuerpos, una conveniente proporcionalidad entre los distintos empleos.

Tercero, creación de una Escala de reserva y otra territorial.

Cuarto sometera á los capitanes, coroneles y generales á pruebas prácticas de aptitud; y

Quinto, en los ascensos por elección, hacerlo entre los que se encuentren en la primera mitad de las Escalas, pasando desde luego á la situación de reserva los que, pudiendo ser elegidos, sean tres veces postergados.

Estas conclusiones coinciden, casi en su totalidad, con lo propuesto recientemente por el Estado Mayor Central del Ejército para dar solución al ya mencionado art. 8.° de los presupuestos vigentes.

Se consigna después que el número y composición de los Centros, dependencias y establecimientos militares ha de responder á la austera organización que corresponde á un Ejército que no ha satisfecho aún sus primeras y fundamentales necesidades, y que los organismos directores y administrativos han de estar constituídos con la mayor sencillez, evitándose á toda costa plétora de personal y complicados trámites burocráticos, que en vez de facilitar embarazan la labor técnica y las decisiones del alto mando.

***

Es indudable que el general Aznar, con profundo conocimiento de las necesidades del Ejército, inaugura una era de provechosos avances hacia el fin que todos ambicionan.

Los lunares de su obra, si alguno existe, á tiempo podrán ser subsanados, y, desde luego, la orientación del proyecto es buena, es sensata y no rebasa los límites de lo posible, demostrando que es fruto de un estudio meditado y de un gran sentido práctico.

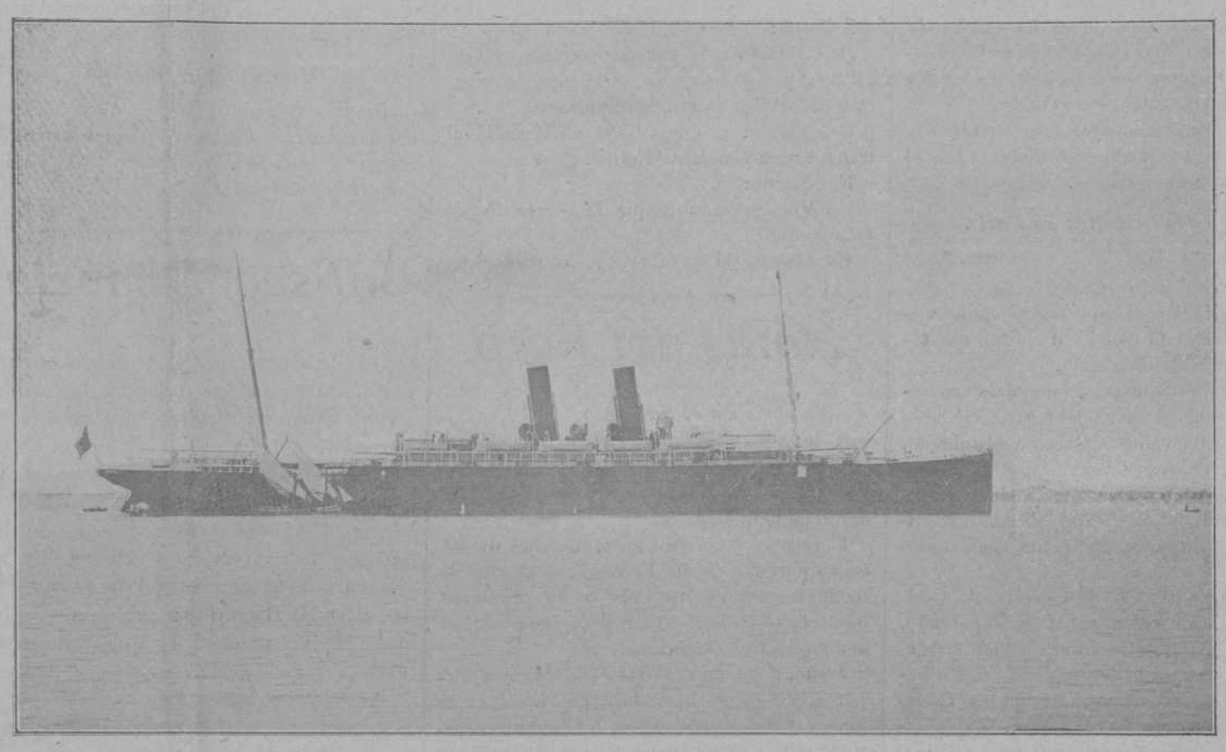

El magnífico barco «Alfonso XIII», de la Compañía Trasatlántica española, que como todos los que componen la flota de dicha poderosa Compañía, es un modelo de rapidez y «confort», y nada tiene que envidiar á las naves de las demás empresas navieras extranjeras.

Nuestro peor enemigo

Pretender que la Humanidad, lo mismo en sus individuos que en las colectividades, se vea exenta de defectos, es un sueño al cual no puede entregarse ningún espíritu razonable.

La relativa utilidad que puede reportar un hombre, ó una reunión de ellos, no dimana más que de la resta entre sus buenas y malas cualidades.

Cánovas, hablando de este asunto, pronunció una frase exactísima: «Recórtese á un sujeto todos sus defectos, y si queda algo, entonces sirve.»

Emplear ese remanente de efecto provechoso es el deber de los que dirigen. No propalar ni exagerar lo malo, aceptando con júbilo lo bueno que se ofrezca á la vista, es asimismo una obligación de los que forman la masa coral en el concierto de la vida.

Esto, que resulta axiomático y que debería serlo, no lo practicamos jamás los que en España hemos nacido. Por el contrario, los directores no se toman la molestia de elegir, ó lo hacen según sus pasiones; los dirigidos gozan en poner de manifiesto y en abultar los errores ajenos, sin observar que lanzando cieno al aire resultan ellos manchados.

En estos días han ocurrido algunos lamentables sucesos, que comprueban nuestra afirmación.

Desocupados imbéciles, cuya grosería sólo puede compararse con su cobarde proceder, atropellaron á indefensas mujeres por haber exhibido una moda estrambótica, en uso de un derecho perfecto que á nadie ofendía. Si con ella iban ridículas, en esto mismo hallaban su castigo.

Todos protestamos con razón sobrada; la autoridad intervino con energía, aunque algo tarde, y la cosa no revistió una importancia excesiva.

Pero sí la tuvo, y muy grande la forma en que fué expresada la justa protesta de muchos.

Se dijo, con tal motivo, que Madrid era la antesala del Rif, que sus habitantes estaban á la altura de los del Congo, y que esto era una vergüenza nacional

Todo porque un par de centenares de golfos maleantes de gorra ó de sombrero, se habían olvidado de que eran hombres para resultar miserables estetas.

Bueno y santo que se pidiese su castigo, que lo hubiese impuesto por su mano todo hombre enérgico y caballeroso que allí se hubiese encontrado; mas entregarse al pueril é injusto desahogo de calumniar al resto de los habitantes de la corte es una inútil demostración de nuestra irreflexiva ligereza

Nuestras clases populares, con su incultura y todo, son más dóciles, más buenas por qué no decirlo, que las de otros países. El golfo madrileño no es un tigre, como el apache parisién.

Entre los nombres de los detenidos por la Policía, que algunos diarios publicaron en negritas, no hubo seguramente ningún obrero. Lástima fué que no se consignasen sus profesiones.

Y como en el asunto que hemos citado para ejemplo, acostumbramos á proceder en todos.

Parece que la mayoría de los españoles gozan en lanzar á los cuatro vientos las manchas de nuestra ropa, considerando tal vez que así se libran del estigma y quedan ellos con la inmaculada limpieza de los seres superiores.

No puede pretenderse ni aconsejarse que los defectos se oculten, pero sí que no se exageren, y mucho menos que se hagan extensivos á los que no son culpables de ellos.

Por alardear de indignación ante ciertas faltas, no se demuestra más que una ligereza de carácter en extremo dañosa para la fama de la Nación, que ya deja bastante que desear por nuestras culpas.

Noticias telegráficas del extranjero

En el Parlamento inglés.

Londres, 2.

En la Cámara de los Comunes ha seguido hoy originando violentos incidentes la discusión del «Parliament bill».

Lord Balfour habló para indicar la necesidad de una segunda Cámara que constituya un elemento moderador. Censuró duramente al Gobierno por querer una Cámara puramente decorativa, y sometida, además, á los irlandeses. Criticó la alianza de los liberales con los irlandeses, con el fin de modificar de raíz la Constitución.

—Bien claro está, y vosotros mismos lo decís—gritó lord Balfour al Gobierno—, que en una sesión vais á imponernos por la fuerza estas modificaciones que ya habéis impuesto fraudulentamente al país.

Estas palabras promovieron un escándalo, que duró largo rato.

Tras un breve discurso de lord Asquith, defendió lord Chamberlain una proposición de no ha lugar á discutir el «Parliament bill», que fué rechazada por 365 votos contra 244.

Luego, en segunda lectura, aprobó la Cámara el proyecto del Gobierno por 368 votos contra 243.

Asuntos marroquíes

Tánger, 2.

Comunican desde Gibraltar que en breve es esperada en aquel puerto una importante división de la escuadra italiana. Dícese que estará á la expectativa de los sucesos que puedan desarrollarse en Portugal.

Preocupa aquí mucho la existencia, dentro de la población, de dos depósitos de municiones, pues se teme mucho puedan ocasionar alguna catástrofe, como ya en dos casos recientes ha sucedido.

Para evitar este peligro la Comisión de higiene ha solicitado la intervención del Cuerpo diplomático.

Una hija de El Mokri, mujer del sultán, ha dado á luz un hijo. Con éste son 60 los hijos habidos por Hafid de sus distintas mujeres.

Ha llegado Zaki-bey, procedente de París.

Créese que pronto regresará El Mokri, terminada su misión referente al empréstito.

El nuevo Gobierno francés.

París, 2.

Vencidas las dificultades que surgieron por la no aceptación de alguno de los designados, el nuevo Gabinete ha quedado constituído en la forma siguiente:

Presidencia é Interior: M. Monis.

Justicia: Antonio Perrier.

Negocios Extranjeros: Cruppi.

---

lía majestuosamente de aquella vasta redondez azul. De vez en cuando se desprendía una gota de agua de la quilla para ir á caer al mar.

mitad de su casco, y allí se había quedado.

La ráfaga de viento había sido terrible; para hundir aquel maderamen entre aquellos dos peñascos, el huracán se había convertido en maza.

La proa, arrastrada y arrollada por la ráfaga, se había hecho trizas contra las rompientes.

La sentina desfondada había dejado caer en el mar los bueyes anegados.

Un ancho trozo de la pared de la proa estaba adherido aún á la popa y colgaba de los sobreplanos del tambor izquierdo por medio de algunos cables destrozados que era fácil romper con un hachazo.

Diseminados por las lejanas anfractuosidades del escollo, veíanse tirantes, tablas, trozos de vela, pedazos de cadena y restos de toda especie, abandonados por encima de los peñascos.

Gilliatt miraba atentamente la Durande, cuya quilla formaba una especie de techo encima de su cabeza.

El horizonte, donde apenas se movía el agua ilimitada, estaba sereno; y el sol sa-

más ásperes pendientes, y un buen marino encuentra pasos practicables en los acantilados más rudos.

En la isla de Serk se puede ver el partido que sacan los pescadores del Havre Gosselin de una cuerda de nudos.

En la barca estaban además sus redes, sus sedales y todos sus aparejos de pesca. Los había colocado allí por costumbre y maquinalmente, porque en caso de llevar adelante su empresa, iba á permanecer algún tiempo en un archipiélago de rompiente donde los utensilios de pesca de nada sirven.

En el momento en que Gilliatt atracó al escollo, el mar bajaba, lo cual era una circunstancia favorable. Las decrecientes dejaban al descubierto al pie del Douvre menor algunas hileras de piedras aplastadas ó poco inclinadas, bastante parecidas á las repisas que sostienen un techo.

Aquellas superficies, unas veces estrechas y otras anchas, escalonadas con intervalos desiguales á lo largo del monolito vertical, se prolongaban formando una

Guerra: Berteaux.
Marina: Delcassé.
Hacienda: Caillaux.
Instrucción: Steeg.
Obras públicas: Dumont.
Comercio: Massé.
Agricultura: Pams.
Colonias: Messimy.
Trabajo: Boncour.

La República portuguesa

Lisboa, 2.

El Consejo de ministros ha aprobado las medidas adoptadas por el Sr. Costa, prohibiendo que los sacerdotes lean en las iglesias la pastoral del Episcopado portugués, en razón á que dicho documento no ha sido autorizado por el Gobierno previamente y es considerado atentatorio contra el Poder civil.

En virtud de tal acuerdo se ha entregado dicha pastoral al fiscal general de la República para que se determinen las penalidades que corres ponde imponer á los prelados.

Se han dado oficialmente disposiciones para impedir que en territorio portugués se lea el citado documento episcopal.

Siguen los tumultos en París.

París, 2.

Se han reproducido esta noche en el teatro Francés los incidentes que diariamente vienen ocurriendo con motivo de la representación de la obra de Bernstein.

El escándalo ha revestido mayores proporciones en los alrededores del teatro, viéndose precisada á intervenir la Guardia Municipal.

A las diez de la noche varios miles de manifestantes, agrupados alrededor de una bandera nacional, se dirigieron silbando y gritando hacia la administración del teatro Francés.

Intervino un pelotón de guardias de á caballo, que cargó con el sable desenvainado, sembrando gran pánico entre los manifestantes, que huyeron á la desbandada, no sin haber antes roto varios cristales de las ventanas y balcones del referido teatro.

Al huir, los manifestantes silbaban al prefecto de Policía y llamaban asesinos á los jinetes.

Se han practicado bastantes detenciones

Muertos por la nieve.

San Petersburgo, 2.

Despachos de Vladikawkaz dicen que desde hace quince días nieva copiosamente y sin cesar en toda la región.

Las comunicaciones están interrumpidas entre las diversas ciudades y aldeas de la misma.

En las montañas de Zakinsk, enclavadas en ella, la nieve ha borrado todos los caminos.

Las autoridades de Vladikawkaz, en vista de que á causa de ello se padecía hambre y se agotaban las existencias de combustibles, enviaron á dichas montañas 500 obreros para que apartasen la nieve y restablecieran las comunicaciones.

Dichos trabajadores dividiéronse en equipos y comenzaron, empleando palas y picos, á apartar la nieve de los senderos y caminos de la montaña.

Unos sesenta de ellos encamináronse á una garganta donde la nieve alcanzaba cinco metros de altura.

Cuando llevaban tres horas trabajando, una terrible avalancha desprendióse de un picacho y cayó en la garganta con la rapidez del rayo.

Los 60 obreros fueron sepultados por ella.

Dos horas después, otra cuadrilla de trabajadores llegó al lugar de la catástrofe.

Los que la formaban llamaron á sus compañeros, y como no fueran contestados, recorrieron durante algún tiempo aquellos montañosos parajes, buscándolos infructuosamente.

No creían que hubieran sido sepultados por una avalancha.

Al fin, y ya muy avanzada la tarde, volvieron á la garganta.

Uno de ellos observó que de entre la nieve que cubría ésta salía un brazo.

—¡Están bajo la nieve!—gritó.

Todos, entonces, se pusieron á excavar febrilmente.

Y sacaron once cuerpos, de los cuales tres de ellos no eran ya más que cadáveres.

Los otros ocho fueron transportados á una aldea, donde se logró que volvieran á la vida.

Pero ha sido imposible extraer, de entre la enorme masa de nieve, los cuerpos de los otros 49 infelices.

Información de Marina

Salieron:

De Cartagena, la escuadra compuesta de los cruceros «Carlos V», «Príncipe de Asturias», «Cataluña» y «Extremadura».

De Melilla, con rumbo á Chafarinas, el transporte «Almirante Lobo».

Fondearon:

En Villagarcía, el buque de guerra inglés «Corteroll».

En Málaga, el cazatorpederos «Stesplu».

Notas del Foro

En el Supremo.

Ante la Sala segunda se ve un recurso entablado contra sentencia de la Audiencia de Oviedo, en causa seguida á José López por delito de homicidio.

El recurrente, José López, encontró un día en un monte á Jesús Fernández, al cual le reconvino porque una vaca de su propiedad había causado daños en prados de la propiedad de los padres de José.

Jesús, por toda contestación, hizo dos disparos, y agarrando á José por la blusa le amenazó con tirarle al río. José suplicó repetidamente á Jesús que le soltara, lo cual no consiguió, y entonces, viendo que le iba á tirar al río, Jesús, con una pistola, le hizo un disparo que le ocasionó la muerte.

El letrado recurrente, el conocido abogado Sr. Calleja, en brillante informe, alegó en pro de su defendido la eximente de miedo insuperable, oponiéndose á la apreciación de dicha circunstancia el fiscal Sr. Beneyto.

En lo Civil.

La Sala primera de lo Civil de la Audiencia ha conocido de una apelación interpuesta contra sentencia del Juzgado de Brihuega, en la cual se impusieron las costas al demandado en un incidente de pobreza.

Recurrió contra dicha sentencia el letrado Sr. Igualada, oponiéndose á sus pretensiones en razonado informe el distinguido letrado Sr. Perosterena.

L. Alvarez.

Información de Guerra

Gratificación.

Se ha concedido la de 1.500 pesetas anuales al general director de la Escuela Superior de Guerra, D. Francisco Gómez Jordán.

Destino.

Vuelve á activo, por hallarse restablecido, el coronel de Carabineros, en situación de reemplazo por enfermo, D. Manuel del Rey.

Vacante.

Se anuncia una de capitán de Caballería profesor del Colegio de Huérfanos de la Guerra.

Real licencia.

Se le concede para contraer matrimonio al primer teniente de Carabineros D. Antonio Noriega Garagarn.

Ascensos.

Mañana se publicarán las propuestas de ascensos de Carabineros, Guardia civil, Oficinas Militares y Administración Militar. En este Cuerpo ascienden: á subintendente, el comisario de Guerra de primera clase D. Joaquín Ortiz Gutiérrez; á comisarios de Guerra de primera clase, los de segunda D. Germán Alonso Cuevillas y D. José Díaz Fernández.

A comisarios de Guerra de segunda, los oficiales primeros D. Mariano del Valle y García, D. Claudio Herrero Navas, D. Julio Pérez Pitarch y D. Cándido Gálvez Robles; á oficiales primeros, los segundos D. Julio Aguado Roig, D. Eduardo Ferrer Pantoja y D. José Osorio Zumalta.

En Infantería ascienden tres tenientes coroneles á coroneles, nueve comandantes á tenientes coroneles, 15 capitanes á comandantes y 15 primeros tenientes á capitanes.

Visitas al ministro.

Hoy han visitado al general Aznar los generales Sierra y Ayala, los senadores señores Melgar y Benayas, y el vicepresidente del Congreso Sr. Aparici.

Coliseo Imperial

Una tras otra nos ha ofrecido la Empresa de este elegante teatro las obras cuyos estrenos estaban anunciados en el cartel.

«La señora no quiere comer sola», comedia en un acto, escrita por Ramón Marsá, fué presentada á la sanción del público anteanoche; y «Pagar los vidrios», comedia en dos actos, escrita por Ricardo H. Bermúdez, tuvimos ocasión de apreciarla anoche, que fué estrenada.

Ambas producciones gustaron á la concurrencia, que premió con entusiastas aplausos á sus autores.

La interpretación que tuvieron dichas comedias no dejó nada que desear. Las bonitas actrices Srtas. Conchita Villar, Guadalupe Muñoz y Amelia Ziur, señoras Infiesta y Espejo, y los Sres. Soto, Aguado, Medina, Del Cerro, Isbert y Aguirre fueron los que, respectivamente, tanto en una como en otra obra, más se distinguieron en el desempeño de su cometido.

Consejo en Palacio

Cuando terminó ayer el Consejo presidido por el Rey manifestó el Sr. Canalejas que aquél había tenido la trascendencia que se le había atribuído.

Expuso el jefe del Gobierno, con gran claridad en su discurso, el estado de la cuestión con el Vaticano; leyó la nota recibida y dió cuenta del proyecto de contestación que enviaría el Gobierno inmediatamente, y que por unanimidad fué aprobado en el Consejo del miércoles.

El Sr. Canalejas afirmó que en los primeros quince días de labor parlamentaria se presentaría el proyecto de ley de Asociaciones, y que el primer día hábil se dará lectura á los proyectos del Sr. Gasset.

El ministro de Hacienda ha escrito una carta al Sr. Canalejas, en la que le manifiesta que ha sufrido un retroceso en su enfermedad, y que por este motivo no podía estar en Madrid hasta el miércoles ó jueves de la próxima semana.

Después del Consejo fué el Sr. Canalejas con el Rey á inaugurar las obras para la ozonización de las aguas en la plaza de Santa Bárbara.

Entre otros decretos, llevará hoy el Sr. Canalejas á la firma del Rey el de apertura de la segunda legislatura y el relativo á la Mesa del Senado.

Los ministros se mostraban muy satisfechos del resultado del Consejo.

Instrucción pública

Se accede á la permuta solicitada por las maestras de Fuente la Higuera y Villanueva de Castellón, doña Mercedes Ballestes Carbonell y doña Amalia Guerrero.

La Dirección declara, contestando á consulta del rector de la Universidad Central, que los maestros comprendidos en el art. 171 de la ley de Instrucción pública, por abandono de destino, no tienen derecho al percibo de haberes, hasta la resolución definitiva del expediente.

Consejo de Instrucción pública.

En la sesión celebrada ayer por la Comisión permanente de este Centro consultivo se acordó proponer se conceda la oportuna autorización para que puedan ejercer su profesión de médicos en España D. José de la Barrera y Coira, con título obtenido en la Universidad de Chicago; Mr. Stphen Forrest, doctor en la Universidad de Edimburgo, y don Juan Ruppett, médico alemán.

También dictaminó la Comisión acerca de un expediente gubernativo instruído á D. Gervasio Ortega, maestro sustituído de Hontoria del Pinar.

Institutos.

Reconociendo derecho á concursar cátedras de número á los auxiliares de Instituto D. Cipriano Guerra, D. José Rocafort, D. Ramón Soraluce, D. Julio Morey, D. Amadeo Gómez Alvarez, don Manuel Hernández y D. Francisco Javier Sánchez, negándose el mismo derecho al auxiliar D. Ismael Fabra, del Instituto de Castellón.

—Nombrando ayudante de la Sección de Letras del Instituto de Guadalajara á D. Vicente Ruiz Rojo, previo concurso.

—Idem á D. José Coscollano y á don Diego Jordano, catedráticos, por oposición, de Historia Natural de los Institutos de Baeza y Córdoba, respectivamente.

Médicos militares

Visto el resultado de los exámenes extraordinarios verificados en la Academia Médico-Militar, han sido nombrados médicos alumnos de la misma los aspirantes siguientes:

D. Jaime Prat Solé.—D. Leonardo Fernández Guerrero.—D. Francisco Luque Beltrán.—D. Joaquín Trias Pujols.—D. Daniel de Paul Goyena.—D. Luis López Ortiz.—Don Ovidio Fernández Rodríguez.—D. Rafael Ramírez Rivas.—D. Felipe Campos Albuerne.—D. Bernardo Elcarte Cía.—D. Eustaquio González Muñoz.—D. José Luque Beltrán.—D. Manuel Valiente Izquierdo.—D. José Linares Vivar.—D. Mariano Anfruns Armelgol.—D. Enrique Sánchez Bish.—D. Enrique Rocandio Martín.—D. Severiano de Andrés Ulzueta.—D. Benigno Fernández Corredor.—D. Eusebio Jiménez Sainz.—D. Joaquín Cotanda Llavater.—D. Fernando Pérez García.

D. Alfonso Areces Matilla.—D. Pablo Jiménez Benito.—D. Juan Altube Fernández.—D. Domingo Moliner Aedo.—D. Francisco Pey Belsué.—D. Eduardo Mateo Hernández.—D. Rafael Jiménez Ruiz.—D. Agustín Pariente de la Cruz.—D. Enrique Monereo Francés.—D. Horacio González Donoso.—D. Leocadio Serrada Díaz.—D. Antonio Hervías Alonso.—D. Benjamín Turiño Campano.—D. Arturo López Drespret.—D. Manuel Luca Moya.—D. Pedro Zarco Behorquez.—D. Manuel Portela Herrero.—D. Adalberto Rodríguez Fernández.—D. Ignacio Bofill Combelles.—D. Pedro Espina García.—Don Pío Irigoyen Arruel.—D. Felipe Pérez Alvarez.—D. Delfín Hernández Irigaray.—D. Eusebio Mújica Jaca.—D. Nicolás Bonet Luna.—D. Carlos Crivell Navarro.—D. Tirso Rodríguez García.—D. Federico Altimiras Mezquita.—D. Juan Cerrada Forés.

JUNTA GENERAL

La *Gaceta* oficial de 28 de Febrero último anuncia que la Compañía Arrendataria de Tabacos celebrará su junta general ordinaria de accionistas á las dos de la tarde del día 2 del próximo mes de Abril, en el salón de actos del Banco de España.

Guardia civil

Se conceden rescisión de compromiso, sin premio, al guardia Francisco Zapata Marcos y á Gerardo Arizala Azparren.

Se conceden seis días de licencia al guardia Ignacio Palomino Martín, quince á Alejandro González Pérez; guardia primero, Cipriano Vergara Alonso; cabo, Juan Soloeta Echevarría; sargento, Alejandro Villarrubia Renado; guardia segundo, Antonio Gómez Ortega, y guardia primero, Pedro Navas García, y veinte al segundo Félix Romero Vega y al ídem Manuel Blanco Huarte.

Sociedad El Teatro

La función correspondiente al mes de Febrero se verificó anteayer tarde en el teatro Lara, acudiendo la escogida concurrencia que presta siempre especial realce á las atractivas reuniones de esta Sociedad.

Representóse en primer término la comedia del inolvidable López de Ayala, titulada «Consuelo», desempeñando con acierto el papel de protagonista Pilar Abad, acompañándola, y muy bien, Carmen Bustamante, Esperanza Díaz y los Sres. Mora, López Costa, Cano y Collado.

Puso término á la fiesta el juguete cómico «La Dolora», inspirado en la del inmortal Campoamor:

«Sin el amor que encanta,
la soledad de un ermitaño espanta.
¡Pero es más espantosa todavía
la soledad de dos en compañía!

Isabelita B. Garcés desempeñó con donosura el papel de Salomé, dando al de Ursula todo lo que se merecía Clotilde Lacasa. Lo caracterizó á maravilla.

Manuel Collado, García Frutos y López Costa cooperaron al satisfactorio éxito.

Mi parabién á todos.

Abelardo Parmenio.

delgada cornisa hasta debajo de la Durande, la cual formaba barriga entre las dos rocas.

Allí estaba apretada como en un torno.

Aquellas mesetas eran cómodas para desembarcar y columbrar, allí se podía descargar provisionalmente el cargamento de la gabarra, pero convenía llevar prisa porque sólo estaban fuera de agua por espacio de pocas horas, ya que al subir la marea volvían á ser cubiertas por ella.

Frente á esas rocas, planas las unas y en declive las otras, fué donde Gilliatt impelió y detuvo la gabarra.

Una gruesa y resbaladiza capa de moho las cubría y la oblicuidad las hacía más resbaladizas en distintos puntos.

Gilliatt se descalzó, saltó sobre el moho y amarró la gabarra en la punta de una roca.

Después avanzó tan lejos como fué posible por la estrecha cornisa de granito, llegó hasta debajo de la Durande, alzó los ojos y la examinó.

La Durande estaba cogida, suspendida y como ajustada entre las dos rocas, á

unos veinte pies encima del agua. Para arrojarla allí, había sido precisa una furiosa violencia del mar.

A los marineros no les asombran esos violentos golpes. Para no citar más que un ejemplo, mencionaremos que el 25 de Enero de 1840, en el golfo Stora, una tempestad que tocaba á su fin, con el choque de su última ola hizo saltar un bergantín entero por encima del destrozado esqueleto de la corbeta «La Marne», y lo incrustó con el bauprés hacia adelante entre dos acantilados.

Por lo demás, en los Douvres no había más que una mitad de la Durande.

El buque, arrebatado á las olas, había sido en cierto modo desarraigado del agua por el huracán. El torbellino de viento la había torcido, el torbellino de mar la había retenido, y el buque, así cogido en sentido inverso por las dos masas de la tempestad, se había roto como una tabla. La popa con la máquina y las ruedas, levantada fuera de la espuma arrojada por toda la furia del ciclón al desfiladero de los Douvres, había penetrado en él hasta la

I

Las perfecciones del desastre.

Las Douvres eran tan diferentes de forma como de elevación.

En el Douvre menor, encorvado y agudo, se veían ramificarse, desde la base hasta la cima, largas venas de una roca de color de ladrillo, relativamente blanda que con sus láminas penetraba el interior del granito.

En los desmoronamientos de aquellas rocas rojizas había cortaduras que podían servir para escalarlo.

TELEGRAMAS DE LA COSTA

Para los marinos de la escuadra.

Valencia, 2.

El Ayuntamiento ha acordado obsequiar á a oficialidad de la escuadra que llegará mañana, con una función teatral de carácter patriótico y con un banquete de gala que se celebrará en el Palacio municipal de la Exposición.

Por las víctimas de los temporales.

Barcelona, 2.

Ha quedado definitivamente cerrada la suscripción popular abierta por *El Poble Catalá* á beneficio de las familias de las víctimas de los temporales, que asciende á la cantidad de 43.500 pesetas.

El «Valvanera».

Cádiz, 2.

Ha zarpado el vapor «Valvanera», de la Compañía Pinillos, para Montevideo y Buenos Aires, llevando á bordo 900 pasajeros; muchos de ellos son emigrantes.

El «Antonio López».

Cádiz, 2.

Se ha recibido un radiograma del capitán del «Antonio López» anunciando que se halla sin novedad camino de Nueva York.

Otra agresión de los moros.

Melilla, 2.

Entre una y dos de la madrugada un moro disparó su fusil contra el centinela que vigilaba el pozo que surte de agua el campamento de Nador. El soldado resultó herido.

El cabo comandante de la guardia y demás compañeros salieron presurosos é hicieron varios disparos, pero nadie contestó.

De Melilla salió una compañía, que practicó un reconocimiento, sin resultado.

Al amanecer se ha registrado una posada inmediata, propiedad del moro súbdito español Amadi, donde pernoctó la caravana de Beni-Buyaghi; pero nada sospechoso se ha encontrado.

El centinela herido se llama Francisco Molina Molina, natural de Pinos del Rey, provincia de Granada, del reemplazo de 1908.

Fué conducido á la enfermería de Nador.

El teniente de la Policía indígena supo que en la precitada caravana iba un moro herido. Se dió rápido aviso á la Alcazaba, y de allí salió un pelotón de caballería, que detuvo á dicho moro poco más allá de Zeluán.

El herido pertenece á Ulad Settut, y niega ser el autor del atentado. Dijo que las heridas se las causaron unos malhechores la noche última.

Tiene una herida de mauser en una pierna.

Un grupo de artillería de montaña salió para realizar un paseo militar por Al-Laten.

Procesamiento de un Consejo.

Sevilla, 2.

El Juzgado que entiende en el desfalco de «La Previsión Andaluza» continúa practicando diligencias con gran actividad.

Hoy ha dictado auto de procesamiento contra el presidente del Consejo de Administración, D. José Domínguez López, y los consejeros D. Francisco Cueva Hernández, don Francisco Martínez Illescas y D. Zenón Alvarez.

Todos ellos han solicitado libertad provisional, por la que exige el Juzgado á cada uno fianza de 8.000 pesetas, y á todos la cantidad de 350.000 pesetas para responder de la responsabilidad civil que les alcance.

La noticia de estos procesamientos ha producido gran sensación en todas partes.

El día político

Plan parlamentario.

El Congreso celebrará el domingo la junta preparatoria, bajo la presidencia del primer diputado que haya remitido á la secretaría la nota de las señas de su domicilio, para constituir la Mesa de edad.

La apertura se verificará el lunes, sin ceremonia oficial.

El jefe del Gobierno, debidamente autorizado al efecto por el Rey, dará lectura, primero en el Senado y luego en el Congreso, al Real decreto disponiendo que se reunan las Cortes, y declarará abiertas éstas.

Acto continuo se procederá en el Congreso á la constitución definitiva, eligiéndose la Mesa, para la cual propone el Gobierno á las mismas personas que la formaban en la legislatura anterior. Se cree que en la elección de Mesa no ocurrirá incidente alguno, aunque nada de particular tendrá, no obstante los optimismos del Gobierno, que la concurrencia de diputados de la mayoría no sea muy numerosa.

El mismo día, si queda tiempo, ó si no al siguiente, se verificará la elección de las Comisiones permanentes.

El debate acerca de los sucesos de Barcelona no se iniciará hasta pasadas algunas sesiones toda vez que aún no está impreso el proceso de la bomba de la calle Mayor, el más voluminoso, reclamado por los conservadores como antecedente, á su juicio inexcusable, para el estudio de los acontecimientos de Julio de 1909.

Van impresos siete tomos de la causa de Ferrer y el proceso general de los sucesos de Barcelona.

El miércoles se leerá el proyecto de reforma de la ley del Banco, que quedará dictaminado al día siguiente, con objeto de comenzar la discusión el viernes.

Noticias varias.

En el nuevo restaurant del Congreso se celebró ayer tarde el banquete con que el conde de Romanones ha obsequiado al Gobierno, la Mesa de las Cámaras, la Comisión de gobierno interior y los directores de periódicos de Madrid que son senadores ó diputados.

***

Ayer tarde, después del almuerzo celebrado en el Congreso, han estado reunidos en el despacho del presidente de la Cámara los Sres. Canalejas, conde de Romanones, Alvarado y Suárez Inclán.

Dijeron los reunidos que habían cambiado impresiones sobre algunos asuntos parlamentarios, pero sin que la conferencia tuviera importancia.

TEATRO DE PRICE

Anoche honraron con su presencia el espectáculo de Frégoli S. M. el Rey, la reina doña Victoria, la princesa Luisa y el príncipe Raniero.

El genial artista italiano fué muy admirado por las augustas personas, que salieron muy complacidas del originalísimo y nuevo repertorio de Frégoli.

Asistió numerosa y brillante concurrencia.

Próximamente Frégoli dará á conocer otras novedades que con gran éxito ha estrenado en Olimpia, de París, recientemente.

Fiesta poético-militar

En el Centro del Ejército y de la Armada se celebró anoche una velada, organizada por la Academia de Poesía, y en la que esta naciente entidad dió galana prueba de su pujanza é hizo honor á su simpática y artística finalidad.

Ocupó la presidencia el infante D. Carlos de Borbón, y tomaron asiento á su lado el presidente del Centro, general Fernández Caro, y el académico de la Española Sr. Rodríguez Marín.

Después de un brillante discurso del general Fernández Caro, en que expuso el alcance del acto y las relaciones que existen y han existido entre la milicia y la poesía, leyeron los trabajos que se enumeran, y en el orden que los citamos, los señores siguientes:

Don Mariano Miguel de Val, «Los poetas militares»; D. Serafín Alvarez Quintero, «La musa de Juan Soldado», de cuyo acabado y lindísimo trabajo es también autor su hermano D. Joaquín; D. Manuel Machado, «El Cid»; D. Alberto Valero Martín, «Castilla»; doña Sofía Casanova, «Poesía»; D. Juan Arzadún, «Don Quijote»; D. Cristóbal de Castro, «Garcilaso»; D. Balbino Dávalos, «Las glorias del poeta»; doña Blanca de los Ríos, «El Ejército español en el centenario de Cervantes», y D. Ricardo Calvo leyó la «Marcha triunfal», de Rubén Darío.

Puso fin á tan brillante acto el ilustre académico D. Francisco Rodríguez Marín leyendo una inspirada y maravillosamente escrita «Glosa del discurso de las Armas y las Letras», que fué aplaudida, así como los anteriores trabajos y composiciones, por el numeroso y selecto auditorio.

Teatro Real

Siguen las despedidas.

Anoche se cantó «Tristán é Iseo» por última vez en la temporada, y para despedida de la soprano señorita Gagliardi, del ilustre tenor Viñas y del ya popular maestro Marinuzzi.

Se agotaron las localidades, y esto dará idea de cómo estuvo el teatro.

La magnífica obra de Wagner, el éxito más brillante y definitivo de la temporada, obtuvo la magistral interpretación de siempre, y los intérpretes fueron objeto de grandes ovaciones.

Las que siguieron á la obra tuvieron carácter de apoteosis. El escenario se cubrió de flores, los «botones» sacaron monumentales canastillas, además de las bandejas con diversos regalos, y entretanto, el público aplaudía y aclamaba á los tres héroes.

La Gagliardi parecía loca de alegría; repartía flores entre sus compañeros ó se las echaba á la orquesta y al público. Viñas y Marinuzzi participaban de esa emoción intensa y sonreían satisfechos ante la ovación formidable de que eran objeto.

Viñas no se despedía del público hasta el año que viene, como la Gagliardi y Marinuzzi. Se despedía para siempre, y el público daba un adiós cariñoso al cantante insigne que tanto le ha recreado y que tan alto ha sabido colocar su nombre de artista concienzudo y eminente.

Las elecciones provinciales

Ayer se verificó en algunos distritos de Madrid la antevotación solicitada por los republicanos para proclamar candidatos en las próximas elecciones provinciales.

Según los datos facilitados en los Centros oficiales, tan sólo ganaron la antevotación en el distrito de Latina-Chamberí, donde el candidato de la Unión Republicana había obtenido 1.595 votos.

En los demás distritos no lograron reunir el número suficiente de votos para la proclamación de candidatos.

En contra de esto decían anoche los republicanos que el candidato radical por Buenavista-Centro, S. Fernández, había triunfado en la antevotación, obteniendo 1 212 votos.

Sin embargo, se cree que en estos datos referentes á Centro-Buenavista existe algún error.

Banco de España

11.° SORTEO

Nota de los TITULOS DE LA DEUDA AMORTIZABLE al 5 por 100 que han sido amortizados en el sorteo celebrado en el día de hoy.

NUMEROS de las bolas que representan los lotes.	NUMERACION de los títulos que deben ser amortizados		
SERIE A			
427	4.261	á	70
714	7.131	»	40
1.287	12.861	»	70
1.391	13.901	»	10
2.312	23.111	»	20
2.355	23.541	»	50
2.622	26.211	»	20
3.538	35.371	»	80
SERIE B			
582	5.811	á	20
SERIE C			
279	2.781	á	90
665	6.641	»	50
SERIE D			
936	936		
1.606	1.606		
2.135	2.135		
2.451	2.451		
2.983	2.983		
SERIE E			
291	291		
1.263	1.263		

Madrid, 1 de Marzo de 1911.—V.° B.° El subgobernador, G. de la Peña.—P. el secretario, O. Blanco Recio.

Los tranvías

Otro atropello.

En la calle de Carranza ha ocurrido ayer tarde una terrible desgracia, que ha emocionado profundamente á cuantas personas presenciaron el suceso.

Este ocurrió frente al número 11 de la citada calle, en un lugar por donde cruzan los tranvías á tan incomprensible velocidad, que son un peligro constante para los transeuntes.

Las autoridades no se preocupan de regular este abandonado servicio de los tranvías, y las desgracias se suceden con frecuencia.

Una mujer, llamada Benita del Pozo Hernández, de 47 años, casada, y domiciliada en la indicada calle, núm. 4, panadería, trató de atravesar la vía, cargada con un cántaro de agua.

El coche se echó encima y derribóla. A pesar de los esfuerzos del conductor, Enrique Ferrer, el coche no pudo detenerse tan rápidamente como hubiera sido de desear, por ir, como hemos dicho, á una velocidad estupenda.

Benita cayó bajo el coche, y el juego delantero de éste pasóla por encima, magullándola y produciéndola numerosas lesiones.

Pero lo más horrible del caso fué que una de las ruedas cogió debajo un pie de la víctima y lo cortó de raíz, como si se tratara de una guillotina.

Cuando Benita fué sacada de entre las ruedas del coche, hallábase privada de conocimiento y sufría una hemorragia intensísima.

Inmediatamente fué conducida á la Casa de Socorro, desde donde después de practicada la primera cura fué enviada al Hospital de la Princesa.

En este benéfico establecimiento se presentó luego un guardia del Ayuntamiento, portador del sangriento despojo humano, que quedó abandonado como una piltrafa en medio de la calle.

Benita del Pozo se halla en gravísimo estado.

Crimen en Torrelaguna

Un hombre muerto.

Por cuestiones amorosas, á las que había que unir el estado de las cabezas, no muy firmes por las constantes libaciones, riñeron en un baile Ignacio Fuente López, «El Enaguas»; Manuel Alvarez de la Mata, «El Maquinista», y Fermín Carrero Puente, á quienes siempre unió una estrecha amistad.

El dueño del local, creyendo que con ello pondría fin á la cuestión, arrojó de él á los contendientes, que hasta entonces no habían hecho más que dirigirse unas cuantas frases duras.

Una vez en la calle, cada uno pareció dirigirse á su domicilio; pero no fué así. Los tres rivales se encontraron de nuevo, y á solas, sin testigos, reprodujeron la cuestión.

«El Enaguas», más rencoroso que los otros ó más cargado de vino, empalmó la indispensable navaja, asestando dos puñaladas mortales á Fermín Carrero Puente, dándose á la fuga.

Alvarez se presentó á las autoridades, dándoles cuenta de lo que ocurría.

Estas acordaron su detención, en tanto que pueda ser hallado Ignacio de la Fuente.

La "Gaceta,,

MARINA.—Real decreto disponiendo que el capitán de navío de primera clase D. Angel Miranda y Cordonié continúe desempeñando, en comisión, el destino de jefe de la Inspección central de nuevas construcciones.

GOBERNACION.—Real decreto disponiendo que el domingo 26 de Marzo se proceda á la elección parcial de un diputado á Cortes por el distrito de Gaucín (Málaga).

Real orden disponiendo que para el año acual se fije en el 3 por 1 000 de las fianzas constituídas la cantidad que por derechos de registro deben abonar las Compañías de Seguros y Sociedades mutuas autorizadas por este ministerio para sustituir al patrono en las condiciones que preceptúa la legislación vigente.

INSTRUCCION PUBLICA Y BELLAS ARTES.—Real orden resolviendo expediente incoado por D. Félix Fontanet y Vila solicitando incorporación de estudios hechos en la Escuela de Artes Manufacturas de París.

Pasatiempos

CHARADAS

Si pospones una ele
á *prima tercera dos,*
recordarás un guerrero
famoso por lo feroz.
Célebre en Mitología
es la *segunda* y la *cuatro,*
y el *todo* es un instrumento
utilísimo en verano.

—

Dos primera es amenaza.
Cuadrúpedo *prima tres*
que por las bromas que gasta
muy lejos pienso tener.
El *todo* fué humilde oficio,
mas... la civilización
ha hecho al *todo* un personaje
de dinero y distinción.

FUGA DE VOCALES

S. .n v.z d. f.ld.s ll.v.s.n
l.s m.j.r.s p.nt.l.n.s,
.c.s. .l m.nd. s.r..
m.s j.st. .n s.s d.c.s..n.s.

Solución á la charada de ayer:

SOLTERA

Obsérvase frecuentemente que toda señorita que se ríe con expansión es que tiene dientes blancos y perfumada boca. ¿Cuál diréis que es el recurso de tan natural y elegante adorno? El **Licor del Polo**, que conservando siempre las encías sanas y del color del carmín, muestra el contraste del rojo y blanco, y es el resorte que revela lo que vale cuidarse esmeradamente la boca con el dentífrico nacional.

Agua de Borines

Sin rival para mesa, estómago, intestinos, diabetes y vías urinarias y respiratorias, universalmente reconocida como la mejor, por la ciencia y los enfermos.—De venta en todas partes. Depósitos: Capellanes, 10 y Alcalá, 7.—Pedidos é informes, Fomento, 1 duplicado.

BOLSA DE MADRID

(COTIZACIÓN OFICIAL COMPARADA)

VALORES PUBLICOS	DÍA 27	DÍA 1
4 por 100 perpetuo interior.		
Fin corriente		84 30
Fin próximo		
Al contado.		
Serie F de 50.000 ptas. nominales.	84 15	84 20
» E de 25.000 » »	84 15	84 30
» D de 12.500 » »	85 40	85 10
» G y H de 100y 200 nomina-	86 55	86 75
» C de 5.000 » »	87	87 10
» B de 2.500 » »	87	87 00
» A de 500 » »		
En diferentes series	87	00 00
les	87	00 00
4 por 100 amortizable.		
Serie E de 25.000 ptas. nominales.	92 75	
» D de 12.500 » »	92 75	92 90
» C de 5.000 » »	92	92 90
» B de 2.500 » »	92 75	
» A de 500 » »	92 80	92 90
En diferentes series	92 75	
5 por 100 amortizable.		
Serie F de 50.000 ptas. nominales.	102 15	
» E de 25.000 » »	102 15	
» D de 12.500 » »	102 20	
» C de 5.000 » »	102 20	101 90
» B de 2.500 » »	102 30	000 00
» A de 500 » »	101 30	101 90
En diferentes series	453 30	101 90
Bancos y Sociedades.		
Cédulas hipotecarias al 4 por 100.	102 20	000 00
Acciones del Banco de España	454	448 00
Idem de la Comp.ª A. de Tabacos	340	322
Idem del Banco Hipotecario	263	000
Idem del de Castilla		
Idem del Hispano-americano		
Idem del Español de crédito	125	000
Idem del del Río de la Plata	511	487
Idem del Central Mejicano	514	
Azucareras preferentes	99	00
Idem ordinarias	80	
Idem obligaciones		50
Otros valores.		
Compañía General Madrileña de Electricidad	80	
Sociedad Eléctrica de Chamberí.		
Idem íd. íd. obligaciones		
Electricidad Mediodía de Madrid.		
Compañía Peninsular de Teléfonos		
Canal de Isabel II		
Construcciones metálicas		
Ferrocarril de Valladolid á Ariza.		
Unión de Explosivos	314 50	
Obligaciones Diputación provincial		101 50
Sociedad Editorial de España.—Fundador		
Idem íd. íd.—Ordinarias		
Compañía Madrileña de Urbanización		
Ayuntamiento de Madrid.		
Obligaciones de 250 pesetas		
Idem de Erianger y Compañía		
Idem por resultas		
Idem por expropiaciones del interior		
Idem íd. en el ensanche		
Cambios sobre el Extranjero		
París, á la vista	7 90	8 00
Londres, á la vista	27 27	27 13

Barcelona.

A las 4,45 de la tarde.

Interior fin de mes, 84.07.—Idem próximo, 00.00.—Nortes, 90.35.—Alicantes, 94,55 Orenses, 00.00, París á la vista, 8,20.—Londres ídem, 27,37.

ESPECTÁCULOS

Para el día 4.

REAL.—A las 8 1/2, Cristo en la fiesta del Purim.—El final de Don Alvaro (estreno).

ESPAÑOL. A las 9 (popular), El agua milagrosa.—Traidor, inconfeso y mártir.

A las 5 1/2, Sexto concierto por la Banda municipal.

PRINCESA.—(Moda).—A las 9, Primavera en otoño.—Zaragatas.

COMEDIA.—A las 9, La Escuela de las princesas.

LARA.—A las 9 1/2, Los holgazanes.—A las 10 1/2 (doble), Canción de cuna (dos actos).

A las 6 1/2 (doble), La mar salada (doble).

APOLO—A las 6 1/4 (sección doble), El trust de los tenorios. El bailable Iris por la compañía «Le ballet aerien». — A las 10, (doble), Agua de noria (estreno). El bailable Iris.

CÓMICO.—A las 6 (doble), El hongo de Pérez (tres actos) y El morrongo.

A las 9 3/4 (especial), Los viajes de Gulliver, (tres actos).

ESLAVA.—A las 6, Molinos de viento. — A las 7, La corte de Faraón.—A las 9 3/4 (doble), El conde de Luxemburgo.

PRICE.—A las 9, Fregoli.

MARTIN.—A las 6 1/4, El dirigible (doble).—A las 9 1/4, El amor al prójimo.—A las 10 1/4, Las gafas negras (reprisse).—A las 11 1/4, El pueblo del peleón (parodia de La Corte de Faraón).

NOVEDADES. —A las 6, Renato, conde de Luxemburgo.—A las 7 1/4, La loca fortuna.—A las 8 3/4, Huelga de criadas.—A las 10, Dora, la viuda alegre.—A las 11 1/4, La loca fortuna.

LATINA.—A las 5, Las tentaciones de San Antonio.—A las 6 1/4, Epidemia nacional.—A las 7 1/2, ¡Mala hembra!—A las 8 3/4, La hija del barba.—A las 10, Ninón.—A las 11 1/4, Epidemia nacional.

COLISEO IMPERIAL (Concepción Jerónima, 8).—A las 4 1/4 y 8.—Sesiones de películas.—Domingos y días festivos, matinées de doce á una.

A las 5, No existe felicidad.—A las 6, Parroquiana... ¡rabanitos!—A las 7, La señora no quiere comer sola.—A las 9 1/4, Ciencias exactas.

A las 10 1/4 (sección doble), Pagar los vidrios.

BENAVENTE.—De 5 á 12 y 1/4.—Sección continua de cinematógrafo; novedad y estrenos.

ROYAL-KURSAAL.—Desde las 5 de la tarde, Cinematógrafo.—Margot, Fini, Aragón, Medina, Herrero y otras.

Obras: ¡Ojo con la moral!, El ocaso de las Vírgenes, El maestro Garrotín, La fuente de Orfeo.

A las 11 y 1/4.—Sección monstruo.

Imprenta y Litografía de «El Porvenir»
Martínez de Velasco y Comp.ª
Pizarro, 15.—MADRID

BICARBONATO DE SOSA QUIMICAMENTE PURO

de TORRES MUÑOZ

El mejor remedio para el estómago

Latas económicas á 5 ptas.

De venta: San Marcos, 11 (Madrid) y en todas las farmacias y droguerías de España y Ultramar.

En estado de pureza es el verdadero eficaz del estómago, por lo cual puede decirse que es el opio del órgano. Se emplea con éxito en el reumatismo articular agudo, crónico, y en la gota. Es el mejor polvo dentrífico y más económico. Se vende el polvo en cajitas de 0,50 y 1pesetas; y las pastillas á 0,50 pesetas.

Servicios de la Compañía Trasatlántica

Línea da Filipinas.

Trece viajes anuales, arrancando de Liverpool y haciendo las escalas de Coruña, Vigo, Lisboa, Cádiz, Cartagena, Valencia, para salir de Barcelona cada cuatro miércoles, ó sea: 4 Enero, 1 Febrero, 1 y 29 Marzo, 26 Abril, 24 Mayo, 21 Junio, 19 Julio, 16 Agosto, 13 Septiembre, 11 Octubre, 8 Noviembre y 6 Diciembre; directamente para Génova, Port-Said, Suez, Colombo, Sigapore, Ilo-Ilo y Manila. Salidas de Manila cada cuatro marte, ó sea: 24 Enero, 21 Febrero, 21 Marzo, 18 Abril, 16 Mayo, 13 Junio, 11 Julio, 8 Agosto, 5 Septiembre, 3 y 31 Octubre, 28 Noviembre y 26 Diciembre, directemente para Singapore demás escalas intermedias que á la ida hasta Barcelona, prosiguiendo el viaje para Cádiz, Lisboa, Santander y Liverpool, Servicio por trasbordo para y de los puertos de la Costa oriental de Africa, de la India, Java, Sumatra, China, Japón y Australia.

Línea de New-York. Cuba Méjico.

Servicio mensual saliendo de Génova el 21, de Nápoles el 23, de Barcelona el 26, de Málaga el 28, y de Cádiz el 30, direntamente para New-York, Habana, Veracruz y Puerto Méjico. Regreso de Veracruz el 26 y de Habana el 30 de cada mes, directamente para New-York, Cádiz, Barcelona y Génova. Se admite pasaje y carga para puertos del Pacifico con trasbordo en Puerto Méjico, así Tampico con trasbordo en Veracruz.

Línea de Venezuela Colombia.

Servicio mensual saliendo de Barcelona el 10, el 11 de Valencia, el 13 de Málaga, y de Cádiz el 15 de cada mes, directamente para Las Pulmas, Santa Cruz de Tederife, Santa Cruz de la Palma, Puerto Rico, Puerto Plata (facultativa), Habana, Puerto Limón y Colón, de donde salen los vapores el 12 de cada mes para Sabanilla, Curaçao, Puerto Cabello, La Guahra, etc. Se admite pasaje y carga para Veracruz y Timpico, con trasbordo en Habana. Combina por el ferrocarril de Panamá con las Compañías de Navegación del Pacífico, para cuyos puestos admite pasaje y carga con billetes y conocimientos directos. También carga para Maracaibo y Coro con trasbordo en Curaçao y para Cumaná, Carúpano y Trinidad con trasbordo en Puerto Cabello.

Línea de Buenos Aires.

Servicio mensual saliendo accidentalmente de Génova el 1, de Barcelona el 3, de Málaga el 5 y de Cádiz el 7, directamente para Santa Cruz de Tenerife, Montevideo y Buenos Aires; emprediendo el viaje de regreso desde Buenos Aires; el dia 1 y de Montevideo el 2, directamente para Canarias, Cádiz, Barcelona, y accidentalmente Génova. Combinación por trasbordo en Cádiz con los puertos de Galicia y Norte de España.

Línea de Canarias, Fernando Póo.

Servicio mensual saliendo de Barcelona el 2, de Valencia el 3 de Alicante el 4, de Cádiz el 7, directamente para Tánger, Casablanca, Mazagán, Las Palmas, Santa Cruz de Tenerife, Santa Cruz de la Palma y puertos de la costa occidental de Africa

Regreso de Fernando Póo el 2, haciendo las escalas de Canarias, y de la Peuínsula indicadas en el viaje de ida.

Estos vapores admiten carga en las condiciones más favorables y pasajeros á quienes la Compañía da alojamiento muy cómodo y trato esmerado, como ha acreditado en su dilatado servicio. Rebajas á familias. Precios convencionales por camarotes de lujo. También se admite carga y se expiden pasajes para todos los puertos del mundo, servidos por líneas regulares. La Empresa puede asegurar las mercancías que se embarquen en sus buques.

AVISOS IMPORTANTES: **Rebajas en los fletes de exportadores.**—La Compañía hace rebajas de 30 por 100 en los fletes de determinados artículos, de acuerdo con las vigentes disposiciones para el servicio de Comunicaciones Marítimas.

Servicios Comerciales. La sección que de estos Servicios tiene establecida la Compañía, se encarga de trabajar en Ultramar los Muestrarios que le sean entregados y de la colocación de los artículos cuya venta, como ensayo, deseen hacer los Exportadores.

Línea de Cuba Méjico.

Servicio mensual á Habana, Veracruz y Tampico, saliendo de Bilbao el 17, de Santander él 20 y Coruña el 21, directamente para Habana, Veracruz y Tampico. Salidas de Tampico el 13, de Veracruz el 16 y de Habana el 20 de cada mes, directamente para Coruña y Santander, Se admite pasaje y carga para Costafirme y Pacífico trasbordo en Habana al vapor de la línea de Venezuela-Colombia.

Para este servicio rigen rebajas especiales en pasajes de ida y vuelta, y también precios convencionales para camarotes de lujo.

LA MARITIMA. Compañía Mahonesa de Vapores.—Itinerarios: Salidas de Mahón: domingos, siete mañana, para Barcelona, con escalas en Ciudadela (Menorca) y Alcudia (Mallorca); martes, cinco tarde, para Barcelona, directo.—Salidas de Barcelona: martes, cuatro tarde, para Mahón, con escalas en Alcudia y Ciudadela; jueves, seis y media, para Mahón, directo.—Salidas de Palma de Mallorca: domingos, seis y media tarde, para Mahón. —Vapores: «Isla de Menorca», 1.002 toneladas; «Monte Toro», 851; «Menorquin», 1.945; «Ciudad de Mahón», 910.—Dirección telegráfica: Marítima-Mahón.

CONSTRUCCION DE EMBARCACIONES DE HIERRO, ACERO, MADERA Y MIXTAS. Especialidad en yaths de vela, vapor y automóviles.—Remolcadores, buques para carga, gabarras, lanchones, embarcaciones para pesca.—Grúas, ganguiles, dragas y toda clase de material marítimo.—Cabrestantes, bombas, válvulas, hornos, etc., etc.—Astilleros Burrell, carretera de casa Antúnez, teléfono núm. 3.401. Barcelona.—Construcción de máquinas motrices y auxiliares de vapor, calderería, motores á explosión.—Talleres de velamen, motonería, maniobra, ebanistería y lampistería.—Construcciones metálicas de todas clases, puentes blindados y toda clase de armaduras.—Instalaciones motrices á gas pobre, gasómetros y gasógenos.

SUBMARINE SIGNAL COMPANY (Compañía de señales submarinas). Oficina principal: Fas-House New Broad Sr. London.—Dirección telegráfica: Submarinos, London.—Talleres: 10, Duke Street, Liverpool.—Dirección telegrafica: Submarine, Liverpool.—Agentes para Alemania, Holanda, Bélgica, Rusia y Austria.—Norddeutsche Maschinen, und Armaturen Fabrik.—Bremen, Alemania.—Dirección telegráfica: STEPHANUS, Bremen.—Esta Sociedad se dedica á construir é instalar aparatos para transmitir y recibir sonidos á través del agua, tanto en los buques como en los faros, boyas y faros flotantes. La instalación de los aparatos receptores puede hacerse con la mayor rapidez en cualquier puerto, sin entrar en dique y sin producir ningun desperfecto en el casco del buque. El uso de las señales submarinas es hoy indispensable para la seguridad de la navegación en tiempos cerrados y de nieblas. Tiene montados más de 93 aparatos en las costas de todo el mundo y 431 en los buques de todas las naciones.—Recomendada por todos los Gobiernos, y especialmente por el Almirantazgo inglés.

"DIARIO DE LA MARINA,,

Almirante, 15, bajo izquierda

MADRID

APARTADO DE CORREOS. NÚM. 320

Sr. Gerente del **Diario de la Marina**

MUY SEÑOR MÍO:

D. .....

residente en ..... *provincia de* .....

..... *calle de* .....

núm. ..... *piso* ..... *se suscribe al* DIARIO DE LA MARINA *por un* (1)

.....

..... *de* ..... *de 191*

Firma del suscriptor

(1) Indíquese el tiempo que ha de durar la suscripción.

ASTILLEROS DEL NERVIÓN (Bilbao-Sestao). Construcción de buques de guerra, mercantes, de pesca, remolcadores, dragas.—Reparación de cascos, máquinas y calderas.—Dique seco de 182 metros de largo por 28 de ancho.—Machina de 100 toneladas.—Construcción de máquinas y calderas de vapor.—Especialidad en máquinas marinas.—Material para minas.—Tranvías aéreos.—Aparatos de enganche (con privilegio) para cualquier pendiente.—Planos inclinados, vagones, castilletes y máquinas de extracción.—Instalación de lavaderos.—Construcciones metálicas, como puentes, armaduras, etcétera.—Fundición de piezas hasta 20 toneladas.—Presupuesto gratis.

Agente comercial en la República Argentina

Se encarga de la propaganda y venta de cualquier artículo, y de comisiones en general.

Los señores comerciantes se ahorrarán los gastos enormes que ocasiona el envío de viajeros especiales, dirigiéndose á Flairoto, calle Pueyrredón, núm. 1.815. Buenos Lires.

CORCHO HIJOS. Santander.—Ingenieros constructores.—Reparaciones de buques en general.—Construcción de embarcaciones menores, gabarras, pontones, boyas, etc., etc. Estos talleres son los únicos encargados hace más de treinta años de cuantas reparaciones se llevan á efecto en este puerto en los buques de la Compañía Trasatlántica Española.—Dirección telegráfica: Corcho Santander.

A. E. G. THOMSON HOUSTON IBÉRICA (Sociedad anónima).—Calle del Prado, 2, Madrid.—Sucursales: Barcelona, Bilbao, Gijón, Lisboa y Oporto.—Dinamos, motores, transformadores, turbo-dinamos, turbinas de vapor, instalaciones completas en buques.—Representantes exclusivos en España de la telegrafía sin hilos sistema Telefunken.

SERAFÍN ZARANDETA CASANOVA.—Fábrica de salazones y conservas de pescados.—Marca registrada «Pepito».—Isla Cristina (Huelva).

JUAN ZAMORANO.—Fábrica de salazones y conservas de pescados en Isla Cristina (Huelva) y Rota (Cádiz).—Isla Cristina (Huelva).

LLOYD ITALIANO.—Societá di Navigazione. Servicio rápido mensual entre Génova y Buenos Aires, con escala en Barcelona, con magníficos y rápidos vapores á dos hélices y doble máquina. Alojamiento especial para pasajeros de primera y tercera clase.—Duración del viaje: 17 días.—Agentes de la Compañía en Barcelona: Parés y Compañía, Rambla de Santa Mónica, 18, principal.

FEU HERMANOS (Ayamonte).—Conservas de pescados.—Fábricas en Ayamonte (España). Portimao y Olhao (Portugal).—Fábrica en Guano.—Dirección telegráfica: Feu.—Marca registrada: Flor de Guadiana.

IBARRA Y COMPAÑIA

SEVILLA

Servicio regular de vapores de escala fija de Bilbao á Sevilla

VAPORES DE LA COMPAÑIA

Cabo Roca, 1.582 toneladas; Cabo San Sebastián, 1.583; Cabo de la Nao, 1.558; Cabo Tiatosa, 1.496; Cabo San Martín, 1.861; Cabo Esparte', 1.249; Cabo San Vicente, 1.817; Cabo San Antonio, 1.991; Cabo Quejo, 1.691; Cabo Peñas, 1.691; Cabo Palos, 1.697; Cabo Trafalgar, 1.518; Cabo Ortegal, 1.453; Cabo Creus, 1.421; Cabo Prior, 1.026; Cabo Silleiro, 1.026; Itálica, 1.070; La Cartuja, 808; Triana, 748; Vizcaya, 831, Ibaizábal, 742; Luchana, 395; Cabo Santa María, 156.

Dos salidas semanales de dos puertos comprendidos entre Bilbao y Marsella.

Servicio semanal entre Pasajes, Gijón y Sevilla.—Tres salidas semanales de todos los demás puertos hasta Sevilla.

Servicio quincenal entre Bayonne y Burdeos.—Se admite carga á flete corrido para Rotterdam y puertos del Norte de Francia.

Para más informes: oficinas de la Dirección y D. Joaquín Haro, consignatario.

Vickers, sons and Maxin Limited

Oficina en Londres: 32, Victoria Street. S. W.—Constructores de buques de todas clases, tanto de guerra como mercantes, máquinas marinas, blindajes, artillería de todos calibres para el Ejército y la Marina, cañones de tiro rápido de los sistemas Vickers, Maxim, etc., ametralladoras y municiones.—Fábricas que posee esta Compañía: Astilleros de Barrow-in-Furnes (antes Naval construcción and Armaments C.º Ltd. at Barrow-in Furnes); fábrica de aceros, cañones y blindajes de Sheffield (River Don Works); fábrica de cañones de fuego rápido, ametralladoras y municiones de Erith y Crayford; fábrica de cañones de fuego rápido y ametralladoras, montajes y proyectiles de Placencia (Placencia de las Armas C.º Ltd. Placencia-Guipúzcoa-España) fábrica de cartuchos metálicos de Birmingham; fábrica de cañones de tiro rápido y ametralladoras de Stockholm (Suecia); laboratorio de cartucherías en Dartford; fábrica en North Kent, para proyectiles; polígonos de Eskmeala y Eynsford.—Buques de guerra construidos en los Astilleros de Barrow-in Furness: «San Paulo», buque de combate de primera clase de 19.200 toneladas y 23.500 caballos, para el gobierno brasileño; «Almirante Grau» y «Coronel Bolognesi», cruceros tipo de «Scout», clase de 3.200 toneladas y 14.000 caballos, para el gobierno peruano; «Burik», crucero de primera clase, de 15.200 toneladas y 19 700 caballos, para el gobierno ruso; «Katori», buque de combate de primera clase, de 15.950 toneladas y 16.000 caballos, para el gobierno japonés; «Mikasá», buque de combate de 15.200 toneladas y 15.000 caballos, para el gobierno japonés; «Libertad», buque de combate de primera clase, de 11.800 toneladas y 12.500 caballos, para el gobierno chileno (comprado por el gobierno inglés). Cambiado de nombre se llama ahora «Triumph». Por el gobierno inglés: «Natal», crucero de primera clase, de 13.550 toneladas y 23.500 caballos; «Sentinel» y «Ski nuscher» crucero tipo de «Scout» clase de 2.900 toneladas y 17.000 caballos; «Dominion», buque de combate de 16.350 toneladas y 18.000 caballos; «King Alfred», crucero de primera clase, de 14.100 toneladas y 30.000 caballos; «Vengeance», buque de combate de primera clase, de 12.950 toneladas y 13.500 caballos; «Hoche» crucero de primera clase, de 12.000 toneladas y 21.000 caballos; «Powerful», crucero protegido de primera clase, de 14.500 toneladas y 25.000 caballos; «Amohitrite», crucero protegido de primera clase, de 11.000 toneladas y 18.000 caballos; «Niobe», crucero protegido de primera clase, de 11.000 toneladas y 16.500 caballos. Buques mercantes construidos en dichos astilleros: «Empress of India», «Empress of China» y «Empress of Japón», 8.000 toneladas y 10.000 caballos. Además desde el año 1873 hasta la fecha, se han construido 370 buques de distintas clases.

SOCIEDAD DE

ALTOS HORNOS DE VIZCAYA

BILBAO

Fábricas en Barcaldo y Sestao.

LINGOTES al cok de calidad superior para Fundiciones y hornos Martin Siemens.
ACEROS Bessemer y Siemens-Martin, en las dimensiones usuales para el comercio y construcciones.
CARRILES VIGNOLE, pesados y ligeros, para ferrocarriles, minas y otras industrias.
CARRILES PHOENIX Ó BROCA para tranvías eléctricos.
VIGUERIA para toda clase de construcciones.—CHAPAS gruesas y finas.—CONSTRUCCIONES DE VIGAS armadas para puentes y edificios.
FABRICACION especial de hojadelata.—CUBOS Y BAÑOS galvanizados.—LATERIA para fábricas de conservas.—ENVASES de hojadelata para diversas aplicaciones.—Dirigir toda la correspondencia á

ALTOS HORNOS DE VIZCAYA.--BILBAO

HERRERIA DE JOSE RIBAS.—Taller de reparaciones navales.—Nacional, 51 y Mayor, 102 (Barceloneta).

BLOND HERMANOS.—Ceuta.—Agentes de la Compañía Trasatlántica Española.—Servicio Italo Espagnuolo.—Administradores subalternos de la Compañía Arrendataria de Tabacos.—Consignatarios de la casa Rius y Torres de Barcelona.—Representaciones y consignaciones.

ANTONIO YBANCOS LLORCA, agente de la Sociedad de Navegación.—Servicio Italo-Espagnuolo.—Exportación de huevos, pescados, almendras, miel, cera, pieles, esparto y palmas, tejidos y coloniales.—Compra-ventas por cuenta propia y en comisión.—Cobro de giros.—Alhucemas.

AGENCIA MARITIMA.—Julio Hernández.—Orán.—Comisiones, consignaciones, tránsitos, seguros y fletamentos.—Transportes combinados para los puertos de Argelia, Italia, Francia, España, Portugal y Marruecos.—Escritorio: Orleans, 6.—Telegramas: Hernández, consignatario.—Clave telegráfica: A. B. C. 5, edición.

JUAN B. LLOVET, Agente de vapores españoles y extranjeros.—Grao-Valencia.

JUAN BOROES CLAVERIE, Las Palmas (Gran Canaria).—Agente de los vapores trasatlánticos de los señores Pinillos, Izquierdo y Compañía, Sociedad en comandita, de Cádiz.—Comisiones, consignaciones y tránsitos.

IGNACIO MORALES HURTADO.—Consignatario de vapores.—Alameda, 13 y 15, Málaga.

SERAFIN ROMEU FAGES.—Fábricas de conservas de pescados en barbato, Isla Cristina y Cádiz.—Isla Cristina (Huelva).

Colegio del Cardenal Cisneros

De primera y segunda enseñanza

Incorporado al Instituto de San Isidro desde 1881.

Costanilla de Santiago, número 6.

DIRECTOR PROPIETARIO

F. BARBERO Y DELGADO

Dr. en Ciencias Físico-Matemáticas

Este Colegio es higiénicamente uno de los más recomendados de esta Corte, por sus amplios locales é independencia absoluta. La educación Moral y Religiosa, encomendada al **Director espiritual** es garantía de que á los alumnos se les inculcan los preceptos religiosos, conduciéndolos fácilmente por el camino del bien.

La educación intelectual se encuentra á cargo de *16 ilustrados Profesores* de reconocida competencia, disponiendo del material científico moderno, para que el alumno adquiera el conocimiento exacto de la ciencia que estudia

En este Centro se adquiere la enseñanza primaria en sus tres grados: de *párvulos, elemental* y *superior*. La segunda enseñanza, hasta recibir el GRADO DE BACHILLER, y las asignaturas de Dibujo, Idiomas y Caligrafía.

El mejor elogio que puede hacerse del resultado que se obtiene en este Colegio, es publicar la relación de las calificaciones obtenidas por sus alumnos en los exámenes oficiales del último curso de 1909 á 1910, que fué el siguiente:

Premios	Sobresalientes	Notables	Aprobados	Suspensos	TOTAL
25	129	66	25	1	221

Es decir, que además de las *25 matrículas de honor*, este Colegio alcanzó un 59 por 100 de *Sobresalientes*, 30 por 100 de *Notables*, 11 por 100 de *Aprobados* y UN SOLO *Suspenso*.

Se admiten alumnos *internos, medio pensionistas* y *externos*, en las condiciones que marca el BOLETIN que se facilitará á quien lo solicite.

Diario de La Marina

Precios de suscripción

En Madrid: Un mes, **1,50** *pesetas.—Trimestre,* **4,50** *idem.—Semestre,* **9** *idem.—Año,* **18** *idem.*
Provincias: Trimestre, **5** *pesetas.—Semestre,* **10** *idem.—Año,* **20** *idem.*
Unión postal: año, **60** *pesetas.—Asia y América: año,* **70** *idem.*

Pídanse tarifas de publicidad