SECCION 1ª

EL TIEMPO
LA NOTA DEL OBSERVATORIO
VEASE EN LA PAGINA QUINCE

DIARIO DE LA MARINA

EDICION DE LA MAÑANA
INFORMACION CABLEGRAFICA MUNDIAL POR NUESTROS HILOS DIRECTOS

SECCION 1ª

AÑO XCIII.—NUM. 338. El periódico más antiguo ...

LA HABANA, SABADO 5 DE DICIEMBRE DE 1925.—SANTOS SABAS Y DALMACIO

Acogido a la franquicia postal 32 PAGINAS—5 CENTAVOS

DECLARACIONES DE SANCHEZ ABALLI A LA UNITED PRESS

Cuba se encuentra perfectamente preparada para hacer su parte y cumplir con su deber, dijo Aballí

EL FACTOR AZUCARERO

Este presenta problemas que, aun siendo mundiales, deben ser estudiados y resueltos

NADA DEL EMPRESTITO

En los círculos de Wall Street se niega q. se esté tratando de concertar un Emp. con Cuba

WASHINGTON, diciembre 4. (Por la United Press). En una entrevista que nos concedió el embajador de Cuba en los Estados Unidos, inmediatamente después de su recepción en la Casa Blanca, nos dijo que Cuba se encontraba plenamente preparada para avanzar por la senda de la civilización y el progreso al lado de todas las repúblicas del continente.

—Acabo de presentar mis credenciales a su Excelencia el Presidente Coolidge como Embajador de Cuba en este país. Estoy muy satisfecho por las muchas cortesías de que he sido objeto por parte del gobierno representado por el Presidente y el Secretario de Estado así como los altos funcionarios del departamento.

—Seguramente que le será interesante saber que Cuba se encuentra perfectamente preparada para desempeñar su parte y cumplir con su deber en la obra de civilización y de paz que se está llevando a efecto con tanto entusiasmo como éxito favorable por las repúblicas hermanas que pueblan el continente.

—Mi patria posee en todos sentidos los medios para desenvolver y desarrollar eficientemente su vida económica, de la que, como es natural, la industria azucarera es el principal factor y que en los momentos actuales nos presenta ciertos problemas que deben ser estudiados y resueltos debidamente, pero que son problemas que en conjunto afectan en nuestros días al mundo entero.

—Los intereses fundamentales de Cuba y los Estados Unidos están evidentemente en harmonía en casi todas las cuestiones existentes entre ambos países y no dudo que siempre estarán nuestras simpatías y mejores deseos al lado del pueblo norteamericano, simpatías y deseos que me auxiliarán en la tarea que me propongo desarrollar de acuerdo con mi gobierno e identificado con los propósitos del general Machado de que la armonía existente y las cordiales relaciones que nos lingan se estrechen cada vez más por lazos de toda índole.

SE NIEGA EN WALL STREET QUE SE ESTE TRATANDO DE CONCERTAR UN EMPERSTITO CON CUBA

NEW YORK, diciembre 4. (Por la United Press). En todos los círculos financieros de aquí se niega enfáticamente que sea cierta la noticia de que se está concertando un empréstito entre la Casa Morgan y Compañía y la República de Cuba.

Los rumores circulantes eran de que la casa mencionada había ofrecido a la República de Cuba, $50.000.000.00 para realizar el vasto plan de obras públicas del actual gobierno o por el contrario de que era el gobierno cubano el que había solicitado dicha cantidad.

Un prominente banquero internacional mencionó el hecho de que un empréstito de esta índole, cuyo principal objeto es la realización de obras públicas de todas clases, incluyendo un vasto plan de caminos, obras que exigen tiempo, puede ser financiado en la misma Isla de Cuba, y por esta razón obvia no cabe la posibilidad de la concertación rumorada.

"Como país rico y progresista, Cuba disfruta ya de una posición prominente entre las naciones del mundo. Día tras día el gobierno cubano está intensificando su labor de progreso en cummplimiento del programa del Presidente Machado, cuyo objeto primordial es dar a Cuba el lugar que le corresponde; en tal sentido, hemos obtenido ya grandes resultados bajo importantes aspectos; pero no hemos hecho más que empezar y confío en que aguardará a nuestra joven nación el más brillante porvenir".

PREEMINENTES VIAJEROS Q. VIENEN EN EL ORIZABA

NUEVA YORK, diciembre 4.—(Por la United Press).—Entre las personalidades preeminentes que embarcaron hoy en el vapor "Orizaba", con rumbo a la Habana, se cuentan las siguientes:

Evaristo Taboada, Cónsul General de Cuba en New York, en compañía de su esposa y familia.

W. Dearborn, Presidente de la Havana Terminal Company, y señora.

Mr. y Mrs. Bernard Oberdofer, de Baltimore.

T. J. Lynch, Tesorero de la Lederle Anti-Toxin Laboratories, acompañado de su distinguida consorte.

Gustave Rodolphy, Agrimensor Municipal de la Ciudad de New York, y esposa.

Oscar W. Weikert, conocido sportsman y turfman, en compañía de Mr. Albert H. Livingston.

LOS REGALOS DEL "DIARIO DE LA MARINA" EN 1926

VEANSE LAS BASES POR LAS QUE HAN DE DISTRIBUIRSE ESTOS OBSEQUIOS EN LA EDICION DE MAÑANA DOMINGO, SEIS DE DICIEMBRE

LOS COLONOS DE LOS CENTRALES ALMEIDA Y ERMITA NO CORTAN CAÑA

Ambos centrales pertenecen a la jurisdicción de Guantánamo y tomaron el acuerdo de no cortar caña hasta que se les ordene, de acuerdo con el laudo que dicte el Jefe del Estado

PRO CARRETERA DE GUIRA DE MELENA A BATABANO

En Pinar del Río la Audiencia dictó fallo absolutorio a favor de Vicente Padrón, acusado de haber dado muerte en el pueblo de Los Palacios al ciudadano sirio Felipe Sacre

Guantánamo, diciembre 5, las 12-25 p. m.—DIARIO, Habana.—Los Colonos de los centrales Almeida y Ermita han acordado, no cortar caña mientras la Asociación Provincial no lo ordene de acuerdo con el laudo presidencial.

Iníciase en el llano Guantánamo la Asociación de los colonos todos, en defensa de sus intereses. El central Los Caños empezará a moler el próximo miércoles.

Corresponsal.

CURSILLO ESCOLAR (Por Telégrafo)

ALQUIZAR, diciembre 4. DIARIO, Habana.—Se ha dispuesto que para mañana sábado se lleve a efecto la inauguración del Cursillo de Perfeccionamiento, debiendo tener lugar el acto en la Escuela Pública número dos de esta localidad.

Los inspectores escolares señores Eduardo Sánchez y Diego González patrocinan el cursillo, estando las clases que han de darse, a cargo de los profesores señores Domingo Lence, José Corea, Rafael Medrano, Esperanza Quintana y Alicia Navarro.

En sesión preliminar de la asamblea de maestros se acordó rogar su asistencia a las autoridades escolares de la República, así como encarecer del Secretario de Agricultura y del Presidente de la Cámara continuen laborando para la consecución de la construcción de la Casa Escuela, tan necesaria al debido desenvolvimiento de la enseñanza pública en este pueblo.

También se acordó reiterar al señor Santiago Martínez, la confianza puesta en él para que realice cuantas gestiones estime necesarias al logro del propósito expresado.

Méndez,
Corresponsal.

SEÑALES DE VIOLENCIAS EN EL CADAVER

SANTIAGO DE CUBA, diciembre 4. DIARIO, Habana.—En la investigación practicada por la policía del poblado de San Luis, se ha comprobado que el menor que apareció ahogado en Arroyo Cercano, se nombraba Marciano Calas, de diez años de edad. En el cuerpo del menor se observan huellas de violencia, por lo que supone que fué maltratado antes de ser lanzado al arroyo, donde pereció ahogado.

—El trust azucarero "Cuban Dominican Co., ha nombrado Administrador General a Mr. Amsby, designación que ha causado excelente efecto entre los colonos de Palma Soriano.

Corresponsal.

FIESTA LUCTUOSA

GUANABACOA, diciembre 4. DIARIO, Habana.—El próximo lunes a las ocho de la noche, se ha de celebrar en el teatro Carral, importante velada, debida a gestiones de la Delegación de la Asociación de Veteranos de la Independencia, para de ese modo conmemorar la fecha luctuosa que recuerda la muerte de los libertadores que murieron en el campo de batalla, y muy especialmente del lugarteniente Antonio Maceo y de su joven ayudante Panchito Gómez Toro.

Se ha hecho una extensa invitación entre las familias de la localidad y representaciones de diversas sociedades y prensa.

En el programa de la velada figuran discursos por el doctor Alfredo Zayas, ex-presidente de la República; general Eusebio Hernández, Catedrático de la Universidad Nacional; señor Juan Gualberto Gómez, ex-senador y señor Miguel Cuéllar, periodista local.

Recitarán poesías las señoritas Herlinda Arrondo. Esther Grave de Peralta y Concepción Aguirre y el joven José Rizo. Ejecutará al piano una pieza musical adecuada a la festividad luctuosa, la señorita Adela María Arredondo.

La velada comenzará con unas palabras explicativas que pronunciará el teniente Plutarco Villalobos, presidente de la Delegación de Veteranos. El resumen estará a cargo del general doctor Fernando Freyre de Andrade.

En los intermedios la Banda Municipal deleitará a la concurrencia.

—Mañana sábado debutará en esta población el circo de los Hermanos Montalvo, integrado por un buen conjunto de artistas.

Con esta función se iniciará la tourne de invierno, estrándose una nueva "carpa" de grandes dimensiones.

—Esta tarde llegaron a ésta, procedentes de Francia, la señora Angela Arrondo de Mencía, esposa de nuestro estimado amigo el doctor Juan Mencía, ex-secretario de Gobernación y sus hijos.

El doctor Mencía quedó en París acompañado de su hijo Domingo, proponiéndose regresar a Cuba a principio de año.

Damos nuestra más cordial bienvenida a la respetable familia del doctor Mencía.

Cortés,
Corresponsal.

LA CARRETERA DE GUIRA DE MELENA A BATABANO

GUIRA DE MELENA, diciembre 4. DIARIO, Habana.—Interpretando el unánime sentir de los güireños, felicitamos al doctor Gabriel Camps por su artículo Tourismo, publicado hoy en el DIARIO DE LA MARINA, y en el que trata con conocimiento de causa, acerca de la importancia y necesidad de terminar cuanto antes los cinco kilómetros que faltan de la carretera que une a esta localidad con Batabanó, completando el circuito de gran atracción para los touristas. Se confía en que el Secretario de Obras Públicas ha de atender las atinadas indicaciones del articulista.

Rodríguez,
Corresponsal.

FALLO ABSOLUTORIO

PINAR DEL RIO, diciembre 4. DIARIO, Habana.—Los magistrados pinareños fallaron hoy en el proceso seguido a Vicente Padrón, acusado de haber asesinado en Los Palacios al sirio Felipe Sacre.

El fallo fué absolutorio.

El representante Salvador Díaz Valdés, defensor de Padrón, fué muy felicitado, por ese grandioso éxito jurídico.

Pruneda,
Corresponsal.

ACAUDALADOS BANQUEROS NORTEAMERICANOS VISITARAN EN BREVE LA HABANA

NUEVA YORK, diciembre 4.—(Por la Associated Press.)— Una vez terminadas las sesiones de la décimacuarta convención anual de la Asociación de Banqueros Inversionistas de Norte América, que abrirá el lunes sus trabajos en St. Petersburg, Fla., gran número de banqueros que representan a muchas de las más poderosas casas de banca del país visitará la bella capital cubana.

Clausurada la convención, los delegados saldrán en trenes especiales para distintos puntos de la Florida, entre los cuales figura Key West, desde donde zarpará un vapor fletado al efecto para llevar a varios centenares de delegados en viaje de placer a Cuba.

Entre las personalidades bancarias que asistirán a las deliberaciones de St. Petersburg, están el presidente de la Bolsa de Nueva York, Mr. E. H. H. Simmons, y el presidente de la American Telegraph & Telephone Co, Walter F. Gifford.

ALUDE A CUBA EN UN DISCURSO EL EMBAJADOR ARGENTINO EN NEW YORK

NEW YORK, diciembre 4.—(United Press).—En un discurso que pronunció aquí esta noche a bordo del vapor "Southern Cross", con motivo del establecimiento de una nueva línea de navegación con la América del Sur con la Munson Line, el Embajador de la República Argentina en Washington, señor Honorio Puyrredón, pidió urgentemente que se haga figurar a los puertos cubanos en los puntos de escala de los itinerarios señalados a los paquebots más importantes de las líneas sudamericanas. En la cámara del lujoso vapor se congregaron con tal motivo, doscientas distinguidas personalidades del comercio le ésta, en su mayoría exportadores.

"Cuba y todos los puertos del golfo de México—dijo el embajador — ofrecen posibles mercados para la importación y exportación sin afectar a los tratados celebrados con los Estados Unidos debido a la diferencia de productos o a

(Continúa en la página veintitrés)

OLA ANTICATOLICA EN MEXICO QUE HA SURGIDO DE NUEVO

Los cismáticos asaltaron el pueblecillo de Cuautepech para realizar sus proyectos

LA BASILICA DE GUADALUPE

Tratan de apoderarse de ella si bien han fracasado con la de Corpus Christi q. controlan

IMPUESTO A LA GASOLINA

En la frontera mexicana con los Estados Unidos se hace gran campaña moralizadora

(SERVICIO RADIOTELEGRAFICO DEL DIARIO DE LA MARINA)

CIUDAD DE MEXICO, diciembre 4.—La agitación anticatólica en la Villa de Guadalupe, ha aumentado en vista de que los llamados cismáticos asaltaron el pueblecillo de Cuautepech, cerca de aquella villa, pues parece insisten en apoderarse de la Basílica de Guadalupe, ignorándose los fines que persiguen, pues están suficientemente convencidos de su fracaso, ya que la Iglesia de Corpus Christi controlada por ellos en esta Capital está siempre abandonada y no hay alma viviente que se detenga allí cinco minutos.

Las autoridades del Distrito Federal han ordenado al Ayuntamiento de la Villa que evite toda clase de desórdenes por todos los medios y que no permita que los cismáticos se apoderen de la Basílica a menos que lleven una orden del Gobierno Federal.

Parece que los católicos están dispuestos a defender a toda costa su imagen y que bien pudieran ocurrir serios disturbios.

VARIAS LEYES IMPORTANTES PENDIENTES EN EL SENADO

CIUDAD DE MEXICO, diciembre 4.—El Senado tiene varias leyes pendientes de discusión, entre otras, la iniciativa del convenio para el pago de la deuda exterior, la ley de obras de irrigación, el nuevo presupuesto, la ley del petróleo, la reglamentación del artículo 123 de la Ley del Trabajo, estando estas dos últimas ya aprobadas por la Cámara de Diputados y estudiadas por las comisiones respectivas del Alto Cuerpo legislador.

DISCUTIRASE EN BREVE LA CONTROVERSIA DE COAHUILA

CIUDAD DE MEXICO, diciembre 4.—Tan pronto termine el próximo lunes el período de vacaciones de la Suprema Corte de Justicia de México, se procederá a la discusión del asunto de Coahuila para que lo resuelva inmediatamente despues. El Senado esperará la resolución del alto tribunal antes de contestar al Presidente de la República el pliego de observaciones presentadas a la resolución senatorial reconociendo la legislatura gutierrista, esperando el Ejecutivo su fallo con gran interés.

SE HARA LA GRAN CARRETERA DE LAREDO AL SUR

CIUDAD DE MEXICO, diciembre 4.—El día primero del actual dieron principio los trabajos de construcción de la gran carretera que unirá a Laredo con las poblaciones del Sur de la República, partiendo de la misma base del Puente Internacional.

LOS FERROCARRILES SON LOS SEGUNDOS PRODUCTORES DE PETROLEO

CIUDAD DE MEXICO, diciembre 4.—Las líneas de los Ferrocarriles Nacionales de México resultan los segundos productores de petróleo del país, ocupando el primer lugar la Huasteca Petroleum Company, aunque la zona de producción que explotan los Ferrocarriles es más extensa que ninguna y habrá de superar a todas dentro de breve tiempo.

1.500.000 PESOS DEL IMPUESTO SOBRE LA GASOLINA

CIUDAD DE MEXICO, diciembre 4.—En el mes de noviembre próximo pasado el impuesto sobre la gasolina ha producido un millón quinientos mil pesos y la Secretaría de Hacienda ha hecho entrega ayer de esa suma a la Comisión Nacional de Carreteras.

CAMPAÑA DE MORALIZACION EN LA FRONTERA

CIUDAD DE MEXICO, diciembre 4.—La campaña moralizadora en la frontera Norte acordada por el señor Presidente de la República ha comenzado con muy buen éxito y ayer fueron expulsados diez y siete norteamericanos y varios grupos de mujeres galantes cuyo número asciende ya a ciento cincuenta y cinco.

COMPRUEBANSE GRANDES YACIMIENTOS EN JALISCO

CIUDAD DE MEXICO, diciembre 4.—Los geólogos del Departamento de Petróleo han comprobado que en el Estado de Jalisco existen grandes yacimientos de petróleo en diversos lugares de dicha región.

REGRESAN BRACEROS A MEXICO

CIUDAD DE MEXICO, diciembre 4.—Doscientos braceros mexicanos han regresado de los Estados Unidos huyendo de los rigores del invierno y la falta de trabajo existente en aquel país.

NO DIERON RESULTADO HASTA AHORA LAS GESTIONES REALIZADAS PARA RESOLVER EL CONFLICTO ESCOLAR

Siguiendo las instrucciones del Consejo Universitario, de formar Consejo de Disciplina a los alumnos que se abstienen de asistir a clases de determinados profesores, la Facultad de Medicina designó a tres de sus miembros para formar el citado Consejo.

Los doctores Aballí, Inclán y Varela, pertenecientes a la citada Facultad tuvieron en el día de ayer distintos cambios de impresiones con los estudiantes para que depusieran su actitud en beneficio de la Universidad sin lograr llegar a un acuerdo, pues los alumnos insisten en que renuncien tres catedráticos repuestos por reciente Decreto Presidencial.

PROXIMOS CONSEJOS DE DISCIPLINA

Al recibir ayer el señor Secretario de Instrucción Pública a los repórters les informó que el estado del actual conflicto universitario no ha variado, manteniéndose por el Gobierno el criterio de esperar la aplicación de los recursos académicos que compete aplicar al señor Rector y Claustro, en vista de la actitud de los estudiantes.

De estos, los que se han negado a concurrir a las clases—como los de quinto curso de la Facultad de Medicina y los del tercero de Farmacia—serán juzgados en Consejo de Disciplina, precisándose algún intervalo para poder realizar las citaciones, que han de ser individuales y ascienden a cerca de doscientas.

Si luego de aplicadas estas medidas disciplinarias y académicas la anormalidad persiste, agregó el doctor Fernández Mascaró, el Gobierno resolverá la aplicación de otras y entre las que pudiera acordar el Ejecutivo figura la clausura de la Universidad Nacional.

El doctor Fernández Mascaró ratificó el resuelto propósito de mantener el cumplimiento de los recientes decretos presidenciales, cuyo acatamiento es preliminar a toda medida aplicable al problema.

EN EL BOLETIN NUM. 3 RATIFICAN LOS ESTUDIANTES SUS ACUERDOS

Dicen que son completamente ajenas a ellos todas las manifestaciones que no se hagan por medio de sus boletines y en las que se invoquen los intereses de la clase

CON DISCIPLINA ACATARAN LOS MANDATOS DE LA LEY

Una comisión conjunta visitará en virtud de acuerdo tomado a los catedráticos señores Menocal, Leza y Alacán para rogarles que presenten la renuncia de sus cargos

BOLETIN NUM. 3

La Federación de Estudiantes de la Universidad de la Habana, constituída en sesión permanente desde las tres de la tarde del día tres del actual, acordó hacer la siguiente

DECLARACION

La Federación de Estudiantes desea hacer público por este medio las siguientes afirmaciones que servirán para ilustrar a la opinión pública de nuestros problemas actuales, de nuestras aspiraciones, que son las de todos los estudiantes de esta Universidad, a quienes representamos, y de los medios que emplearemos para obtenerlos:

RATIFICAMOS nuestra actitud expresada en los Boletines 1 y 2, por creerla justa y estar respaldada por hechos recientes acaecidos en este recinto universitario.

ESPERAMOS un apoyo decidido de la opinión pública, porque conociendo los altos sentimientos de justicia que abriga, reconocerá la sensatez y la legalidad de nuestros procedimientos para obtener nuestras aspiraciones, que son las del pueblo cubano sin distinción de clases.

QUE una vez más prevenimos la pública opinión de que solo debe considerar oficiales, las manifestaciones de este organismo publicadas en forma de Boletines, y considerar absolutamente ajenas a esta Federación las publicaciones o manifiestos en que se invoque un carácter estudiantil, que generalmente motivan intereses bastardos.

QUE como ciudadanos conscientes, amparados en la Constitución, pediremos las reformas que son necesarias realizar en este Alto Centro Docente, para que el mismo pueda rendir la labor eficiente y trascendental que para el porvenir de la nación representa su existencia.

QUE inspirados en principios de sana política y procedimientos únicos, compatibles con nuestro carácter de Estudiantes de tan alta Corporación, permaneceremos siempre dentro de la más estricta legalidad, a menos que seamos objeto de ilegítimas agresiones, y mantendremos con cordura y sensatez, al mismo tiempo que con tenacidad juvenil nuestras aspiraciones siempre patrióticas.

En la sesión mencionada han sido tomados por unanimidad los siguientes

ACUERDOS

PRIMERO: Esta Federación lanza una condenación rotunda contra aquellos malvados que, animados de sentimientos abyectos, se empeñan en hacer aparecer a un Gobierno honrado como un Gobierno venal, que se empeñan en presentar un Gobierno justo como un Gobierno arbitrario y violento, con el propósito criminal de llevar a la rebelión contra el actual Gobierno a los Estudiantes, que han jurado, por su honor y por el legado patriótico de sus antepasados, acatar disciplinadamente, sin estridencias, sin exaltaciones, serenamente, los mandatos supremos de la Ley.

SEGUNDO: Firmes en el propósito de mantener nuestros ideales, deseando facilitar la solución armónica de nuestros problemas, y habiendo acordado el Claustro de Medicina y Farmacia acercarse a los Estudiantes por medio de una Comisión, para pedirnos que rectificáramos nuestra actitud; acordamos, conjuntamente con los compañeros de Medicina y Farmacia, formar una Comisión compuesta de Estudiantes del Quinto año de Medicina, y del Segundo y Tercero de Farmacia, para que en unión de dicha Comisión del Claustro, dando así una prueba de su grande y verdadero amor a nuestra Alma Mater, se dirigiese a los Profesores Menocal, Leza y Alacán, a fin de pedirles la renuncia de sus respectivos cargos, sacrificio que se espera ellos realicen toda vez que han sido plenamente rehabilitados, colmando así sus aspiraciones.

TERCERO: Suplicar a nuestros compañeros que serán juzgados en Consejo de Disciplina decretado por el Claustro de Medicina y Farmacia, que una vez recaído fallo sobre ellos, se abstengan de hacer manifestación alguna que pudiera ser interpretada como protesta, individual o colectiva, pues estamos en la obligación de aceptar como estudiantes cívicos y conscientes, todas las medidas de orden académico que nuestros Estatutos establecen, evidenciando así con nuestro alto espíritu de sacrificio que nuestra lucha por la causa universitaria sigue normas estrictas de legalidad.

Creemos innecesario asegurar a dichos compañeros que la Federación no les abandonará.

CUARTO: Que a las absurdas especies que en forma de amenazas veladas, han lanzado los enemigos gratuítos de esta Universidad e intereses personales mezquinos, cuya finalidad práctica desconocemos; pero que han sido barajados con nociva persistencia por una parte de la prensa diaria, por algunos de nuestros profesores y aun por la opinión pública; queremos responder, desde ahora y para luego, que tenemos firme y plena confianza en la rectitud de criterio, sensatez y justicia del Honorable Presidente de la República, sostenida en su Plataforma de Gobierno y comprobada en cada acto hasta ahora realizado por él mismo, para que demos crédito a "inminentes clausuras" u "ocupaciones militares de la Universidad", toda vez que nuestra actitud, digna y decorosa, no ha ocasionado, ni ocasionará alteración alguna de orden público.

Nuestros problemas son internos, hemos acatado el fallo sancionado por Decreto Presidencial en cuanto ordena (y se ha cumplido) la reposición de determinados Profesores.

Si el Gobierno en cualquier momento, estimara necesaria una medida tan radical como lo es la "clausura de la Universidad", por incapacidad de quienes deben resolver armónicamente nuestros problemas; y tal decisión fuera base y razón para que nuestra Universidad se saneara, en espíritu honrado de justicia, que no podría ignorar las bases fundamentales de tal regeneración: a) Reforma de los Estatutos, b) Provisión de las Cátedras, c) Sacar a oposición todas las Cátedras, Auxiliaturas o plazas de Adjuntos, y d) Autonomía Universitaria; sólo habríamos de responder, colocándonos al lado del Gobierno: Bienvenida sea!

Universidad Nacional, noviembre 5 de 1925.

Vto. Bno.
Alberto Gálvez Alum,
Presidente.
Juan F. Chalon,
Presidente Asociación de Derecho.
Presciliano Espinosa,
Presidente Asociación de Farmacia.
G. A. Calafell Bau,
Secretario
Salvador Romaní,
Presidente Asociación de Medicina.
José Luis Stéfani,
Presidente Asoc. de Letras y Ciencias.
Alberto Gálvez Alum,
Pres. Asoc. de Cirugía Dental.

UN PREEMINENTE INDUSTRIAL VIENE A CUBA CON EL PROPOSITO DE ESTABLECER AQUI GRANDES CINEMATOGRAFOS

NUEVA YORK, diciembre 4.—(Por la Associated Press.)— En compañía de William A. Johnston, director de The Motion Pictures News, han salido hoy para la Habana, a bordo del vapor "Essequibo," el vicepresidente y gerente general, respectivamente, de la Saenger Amusement Company, de New Orleans; Julián Saenger e Y. E. V. Richards, quienes llevan el propósito de construir en Cuba varios cinematógrafos de gran capacidad y lujo.

Los distinguidos viajeros llevan a la república antillana el propósito de erigir varios cinematógrafos por el estilo del Capitolio de New York.

COLONOS Y HACENDADOS TENDRAN UNA REUNION CONJUNTA MAÑANA CON EL SR. PRESIDENTE DE LA REPUBLICA

Terminantemente manifestó el Jefe del Estado que no se haría empréstito alguno ni lo aceptaría para llevar a cabo el proyecto de Obras Públicas, pues no es necesario

TURNO DE PREFERENCIA QUE SE SEGUIRA EN LAS SUBASTAS

Primero serán adjudicadas al postor más bajo y que mejores condiciones ofrezca, luego a los contratistas cubanos y por último a los extranjeros, asegurando que no habrá monopolios

INVITACION PARA LOS ACTOS DEL DIA 7 EN CACAHUAL

Se ha dispuesto iniciar un expediente en averiguación de ciertas irregularidades que se dicen existentes en las oficinas del Estado Mayos de la Marina de Guesra

En la tarde de ayer se entrevistaron nuevamente con el Presidente de la República, los miembros de la Comisión de colonos de Camagüey. Al retirarse, manifestaron a los repórteres que mañana, domingo, a las ocho y media de la mañana, volverán a Palacio, donde se celebrará una reunión conjunta de hacendados y colonos.

El representante a la Cámara doctor Alliegro, letrado de la Asociación integrada por los contratistas que el pasado jueves visitaron al Jefe del Estado, hizor ayer a los repórteres las siguientes manifestaciones, como aclaración a la inexacta noticia publicada por un diario de la tarde, en el sentido de que en aquella entrevista, el general Machado había anunciado su propósito de aceptar una oferta de la casa bancaria de Morgan, sobre abrir al Estado cubano cuenta corriente por cincuenta millones de pesos, garantizada con los impuestos del Fondo Especial de Obras Públicas:

"Positivamente, el general Machado habló de que la demostración más palpable de la consolidación del crédito de Cuba consistía en esas ofertas de la casa de Morgan, y otras, acerca de tal operación, que únicamente han hecho antes con los Gobiernos de Bélgica y de los propios Estados Unidos; pero no aseguró absolutamente nadá alrededor del asunto, que, a juzgar por sus manifestaciones, lo tiene en estudio, sin que haya dicho cosa alguna de la cual pueda deducirse el propósito de aceptación de la oferta. Al referirse el general Machado a que habrá fondos suficientes para las obras públicas, explicó con detenimiento que sus cálculos respecto a recaudación por concepto de los impuestos especiales era lo que le permitía tener esa seguridad; y terminantemente dijo que no quería empréstito ni lo aceptaría, porque, a su juicio, la República no debe empeñarse más y al Estado no hace falta tal operación financiera, entre otros extremos porque los nuevos impuestos vienen produciendo de acuerdo con los cálculos hechos. Ratificó todas sus anteriores declaraciones sobre las obras públicas a realizar, y dijo que en cuanto a la adjudicación de las subastas se observará este turno de preferencia: Primero: el postor más bajo y que ofrezca mayores garantías; segundo: los contratistas cubanos; tercero: los contratistas extranjeros.

Finalmente expresó el doctor Alliegro que, dados esos propósitos del Jefe del Estado, no habrá monopolios en la obtención de las subastas.

El Parque de los Inmortales

Una Comisión, integrada por el gobernador provincial, señor Antonio Ruiz; el alcalde de Santiago de las Vegas, señor Ignacio Castro; el presidente de la Asociación Pro-Maceo-Gómez, señor Antonio Navarrete; y el vicetesorero de la misma, señor Francisco Calderón, visitó ayer al Jefe del Estado, para invitarle a los actos que tendrán efecto el próximo día 7 en el Cacahual.

Los señores Navarrete y Calderón dieron cuenta, además, con una relación de las cantidades donadas por Consejos Provinciales y diversos Ayuntamientos para la compra de la finca El Cacahual, ascendentes en total a $7.575.00, suma en la que figuran partidas no hechas efectivas aún. El tesorero de la asociación, señor Fernando Figueredo, tiene en bancos de esta capital, otros once o doce mil pesos, producto de suscripción popular encaminada, como los donativos anteriores, a la formación del fondo necesario para la compra de dichos terrenos, donde se construirá el Parque de los Inmortales.

Tras dar a conocer estos datos, informaron los señores Navarrete y Calderón al general Machado, que piensan designar una Comisión integrada por algunos miembros de la Asociación Pro Maceo-Gómez; el presidente de la Asociación de la Prensa y el de la Asociación de Reporter's, para que avalúen la finca de referencia y procedan a su adquisición con los indicados fines.

Dichos señores solicitaron del Presidente la oportuna cooperación del Estado para la construcción del referido Parque de los Inmortales.

Banqueros americanos

El subsecretario de Estado (doctor Campa) estuvo ayer en Palacio a informar al señor Presidente, del próximo arribo de unos doscientos banqueros americanos, que acaban de celebrar una convención en Massachusetts y se dirigen a Cuba, en viaje de recreo, a bordo de un vapor fletado por ellos.

Ministro de la Argentina

El propio subsecretario anunció, también, al señor Presidente la próxima llegada de un nuevo ministro de la Argentina en Cuba

El problema universitario

Nuevamente estuvo ayer en Palacio el secretario de Instrucción Pública (doctor Fernández Mascaró) para tratar con el Jefe del Estado del conflicto universitario.

A preguntas de los repórteres manifestó que carecía de fundamento la noticia publicada ayer sobre clausura de la Universidad en el mismo día; pero que, si agotadas todas las medidas, no se llega a una solución del problema, el Gobierno tendrá que intervenir en el mismo.

—El DIARIO DE LA MARINA—le dijo nuestro repórter—ha publicado que: si no se resuelve pronto y satisfactoriamente el conflicto, se tomarán medidas enérgicas entre las cuales puede llegar a figurar la clausura temporal de la Universidad.

—Está en lo cierto—contestó el doctor Mascaró.

Nombramientos

Por decreto presidencial han sido nombrados: profesor auxiliar de bacteriología para la Escuela de Medicina, a propuesta unánime del tribunal de oposiciones, el doctor Reinaldo Márquez Camacho; y profesor titular interino del grupo 8 (dibujo lineal y natural, caligrafía y elementos de modelado) para la Escuela Normal de Matanzas, la señorita Consuelo Alvarez Valdés.

Por otro decreto se aclara que el nombre del profesor auxiliar designado para la cátedra J (dibujo a mano libre) de la Escuela de Ingenieros y Arquitectos es José Pérez Benitoa y no Benito Pérez Benita, como aparecía en anterior decreto.

Visita de cortesía

En compañía del doctor Antonio Arturo Sánchez Bustamante estuvieron ayer en Palacio Mr. E. R. Tinker y Mr. George D. Graves, presidente y vicepresidente, respectivamente, del Comité Ejecutivo del Chase National Bank, haciendo una visita de cortesía al general Machado.

Punta Alegre Sugar Co.

También visitaron al Jefe del Estado Mr. Robert Atkin y Mr. W. C. Douglas, presidente y administrador general de la Punta Alegre Sugar Co.

Dichos señores, que igualmente iban con el doctor Bustamante, ofrecieron su cooperación para el éxito de cualquier medida encaminada a resolver en bien del país el problema azucarero.

Los centrales de la mencionada Compañía (Florida y Baraguá) están moliendo ya.

El "Jaronú" y el "Cunagua"

El señor Néstor González de Mendoza informó ayer al Jefe del Estado que había comenzado el corte de caña en los centrales "Jaronú" y "Cunagua," los cuales romperán la molienda el próximo lunes, probablemente.

Acompañaba al señor Mendoza el colono del "Cunagua" señor Fernando Galán, que espera moler seis millones de arobas de caña.

Magnates ferroviarios

En su visita de ayer informó el doctor Antonio A. Sánchez Bustamante al Jefe del Estado que el día anterior, por la noche, llegaron, procedentes de Norte América, los señores Maslen y Popkis, de la alta directiva de los Ferrocarriles Unidos en Londres, los cuales irán a Palacio en la próxima semana, para saludar al señor Presidente.

Supervisor militar

Ha sido nombrado supervisor militar para El Cobre (Oriente) el teniente del Ejército Félix Jomarrón.

Preguntas para el "Journal of Commerce"

El corresponsal en la Habana del "Journal of Commerce" de los Estados Unidos, Mr. J. H. Phillips, se ha dirigido por escrito al Presidente de la República haciéndole, entre otras, las siguientes preguntas para su periódico:

—¿En qué forma deben ser redactados los nuevos contratos entre hacendados y colonos?

(Continúa en la página veintitrés)

RESOLUCION DEL TRIBUNAL SUPREMO SOBRE LOS ANTECEDENTES PENALES Y LOS EFECTOS DE LA AMNISTIA

SIENDO UN EFECTO DE LA PENA EL ANTECEDENTE PENAL DERIVADO DE LA CONDENA, TAL ANTECEDENTE QUEDA BORRADO POR LA APLICACION AL CULPABLE DE UNA LEY DE AMNISTIA, AUN CUANDO HAYA SIDO OBJETO DE INDULTO CONDICIONAL

EN EL SUPREMO

En causa seguida a los procesados Gerardo Piedra, Luis Pedroso Piedra, Julián Norberto Martínez y Vicente Vega Alonso, causa en la que todos fueron condenados como autores de un delito de falsedad en documento privado y en la que se indultó a los dos primeros parcialmente y a los dos últimos en forma total, la Audiencia de Pinar del Río dictó un auto aplicando los beneficios de la Ley de Amnistía de 5 de junio de 1924 a todos los aludidos penados.

Como el auto referido no fué comunicado al Registro Central de Penados, Gerardo Piedra presentó un escrito a la Audiencia interesando se remitiera a dicho centro la correspondiente certificación, a los efectos de que quedara borrado el antecedente penal derivado de la condena impuesta en la causa; pero la Audiencia se negó a mandar a anotar el auto de amnistía, por el fundamento de que con anterioridad a dicho auto había sido el solicitante indultado en la forma expuesta.

Inconforme, Piedra acudió en casación.

Y su recurso se ha vista cristalizado por el éxito, puesto que la Sala de lo Criminal del Tribunal Supremo lo declara con lugar, casando y anulando el auto recurrido, por restos interesantes fundamentos:

Siendo Ponente el Magistrado doctor Pedro Pablo Rabell y Herrera.

"CONSIDERANDO: que según el artículo 130 en su párrafo inicial y número 30 del Código Penal, la responsabilidad se extingue por amnistía, la que extingue por completo la pena y todos sus efectos; razón por la cual, aplicada al recurrente la Ley de Amnistía de 5 de junio de 1924 por el delito de falsedad en documento privado porque había sido condenado y extinguida la pena impuesta, es procedente comunicar esta resolución al Registro Central de Penados para la anotación correspondiente ya que el antecedente penal determinado por la condena que le fué impuesta al recurrente no puede subsistir, por ser un efecto de la pena que borra la aplicación de la gracia, sin que sea obstáculo para ello, el que con anterioridad fuera indultado el recurrente, como entendió la Audiencia, porque siendo el indulto que le fué concedido condicional, no produjo otro efecto que el de suspender el cumplimiento de la condena que subsiste y debía ser cumplida en el caso de que el reo cometiese otro delito después de ser indultado, y por tanto, a pesar del indulto concedido no puede decirse que la responsabilidad penal queda extinguida, pues estaba sujeta al cumplimiento de una condición, y pudiendo ser revocada la gracia, caso de cumplirse aquélla, es por lo que se aplicó la Ley de Amnistía, y debe por tanto surtir esta gracia todos sus efectos, procediendo en consecuencia declarar con lugar el recurso y casar el auto recurrido, aprovechando la resolución que se dicte en consecuencia, según lo dispone el precepto del artículo 42 de la Orden de Casación, a los otros condenados en la causa que se encuentran en la misma situación que el recurrente".

La Sala, en auto dictado a continuación de su sentencia, ordena se comunique el auto de amnistía al Registro Central de Penados, a los efectos correspondientes.

Firman los señores: Juan Manuel Menocal, Presidente de la Sala; Eduardo Azcárate, Pedro Pablo Rabell, Tomás Bordenave, Gabriel Vandama, José A. Palma y Marcelo de Caturla, Magistrados; José Guerra Escobar, Secretario p. s.

Sent. No. 203. Oct. 15-1925.

RECURSO SIN LUGAR

Dicha Sala del Supremo declara sin lugar el recurso de casación interpuesto por el procesado José Fernández Roga, jornalero y vecino de Santa Clara, contra el fallo de la Audiencia de aquella provincia, que lo condenó al a pena de 1 año, 8 meses y 21 días de prisión correccional, como autor de un delito de rapto.

INSUSTANCIABLE

Se declara insustanciable por la propia Sala el recurso de casación establecido por el procesado Félix Pérez Oliva, contra el fallo de la Audiencia de Santa Clara, que lo condenó en causa por infracción del Código Electoral.

SEÑALAMIENTOS EN EL SUPREMO PARA HOY

No hay.

EN LA AUDIENCIA

PLEITO ENTRE COMERCIANTES DE ESTA PLAZA

En los autos del juicio de mayor cuantía, promovido por José Ricardo Fuentes García contra Severiano Rodríguez Morales, ambos del comercio de esta plaza; autos en los cuales el Juez de Primera Instancia del Oeste dictó sentencia declarando con lugar la demanda y condenó al demandado a pagar al actor la cantidad de 2,500 pesos, intereses legales y costas, la Sala de lo Civil y de lo Contencioso-Administrativo de esta Audiencia ha fallado confirmando en todas sus partes la sentencia referida.

MENOR CUANTIA

La propia Sala también ha confirmado el fallo del Juez de Primera Instancia del Este, en los autos del juicio de menor cuantía seguido por Manuel Robaina y Ortega, propietario domiciliado en esta Capital, contra Juan A. Solberg y Van de Water, agricultor, y vecino de esta ciudad. En los referidos autos el Juez lictó sentencia declarando con lugar la demanda y condenó al demandado a pagar al actor la cantidad de 576 pesos.

EL SUCESO DE SAN JOSE DE LAS LAJAS

Por la Sala Tercera de lo Criminal de la Audiencia fué suspendido ayer para el día 17 del corriente, el juicio oral de la causa instruída contra Juan y Benigno Sigler y Modesto López, por el asesinato de José Dolores Ruiz, ocurrido la noche del 21 de junio último en San José de las Lajas.

HURTO DE $39,000

Siguió celebrándose ayer, ante la nombrada Sala Tercera, el juicio oral de la causa seguida a José Bravo Suárez, por el hurto de 39,000 pesos realizado en perjuicio de la caja de la "Asociación de Torcedores de la Habana", de la que era Presidente el procesado.

El doctor José Ramón Cruellas, defensor del procesado, tiene el propósito de demostrar que no fué el procesado, sino otro u otras personas las que realizaron la sustracción.

Este juicio continuará hoy, a las nueve de la mañana.

PENAS QUE PIDE EL FISCAL

Cinco mil pesos de multa o 5 años de prisión, por delito continuado de remisión de material injurioso y amenazador por correo—el ofendido por el delito lo es el Jefe de Bomberos, coronel José Fernández Mayato—para el procesado Rafael Rendich Fernández.

—Cuatro meses de arresto mayor y multa de 500 pesos, por infracción de la Ley de Drogas, para los doctores Pantaleón J. Valdés Ariza y Pedro Osmando Portuondo — médicos — y José González Hernández, Contratista.

—Dos años, cuatro meses y 1 día de presidio correccional, por tenencia de instrumentos dedicados al robo, para Manuel Hernández Alvarez, (a) "Tamayito".

—Cuatro meses y 1 día de arresto mayor, por estafa, para Benigno Torriente.

—Un año, 8 meses y 21 días de prisión correccional, por disparo de arma de fuego, para Ciriaco J. González Guijo.

—Dos meses de arresto mayor, por hurto frustrado, para Antonio Rodríguez Lorenzo.

—Dos meses y 1 día de igual clase de pena, por lesiones por imprudencia, para Mariano Bisquet.

Un año y 1 día de prisión correccional, por tentativa, de abusos para José López del Valle.

—Y 1 año, 8 meses y 21 días también de prisión correccional, por rapto — distintas causas — para cada uno de los procesados: Antonio Estrada Manrique, Lucio Pérez Rodríguez, Miguel Angel Herrero Cárdenas y Francisco Valencia Cruz.

SENTENCIAS

Se absuelve a Segundo Rivera López, acusado de disparo. Defendió el doctor Hoffman.

A Rafael Sánchez Beltrán, acusado de robo. Defendió el doctor Barroso.

A Antonio Barbena Soto, acusado de estafa. Defendió el doctor Suárez del Collado.

Y a Amado Maseda, acusado de falsificación. Defendió el doctor Giberga.

Se condena a Emilio Moreu Cabrera, por estafa, a 6 meses y 1 día de presidio correccional.

A Adolfo Sala Valdés, por disparo de arma de fuego dentro de población, a 20 días de arresto.

Y a José Luis Blanco Vicente, por estafa, a 6 meses de arresto mayor.

SEÑALAMIENTOS PARA HOY EN LA AUDIENCIA

No hay.

¡Vibrando Energía!

EL atleta es un ejemplo típico de los grandes alcances de un cuerpo sano y robusto. En todos esos nobles ejercicios y contiendas atléticas, en las regatas, carreras de caballos, baseball, pelota, tennis etc. etc., tenemos pruebas evidentes de cuantísimo depende de las fuerzas físicas para triunfar en las luchas de la vida y nos damos cuenta de que es glorioso ser fuerte, vibrando energía.

Sí: *vibrando energía;* ahí está la clave para disfrutar plenamente de la vida. Nada hay tan valioso como la verdadera salud y robustez.

No todos nacemos fuertes y vigorosos, pero hoy la Ciencia brinda los medios para vigorizar y robustecer. Cuídese de aportar a la sangre suficientes elementos de energía y se verán renacer las fuerzas todas. Para esto está Hierro Nuxado, el poderoso reconstituyente que aportando verdadero hierro orgánico y glicerofosfatos al organismo, rejuvenece y vivifica la sangre y disemina energía en todos los órganos del cuerpo humano.

HIERRO NUXADO

no es ya un experimento; su mérito y eficacia ha sido comprobado por infinidad de médicos y millares de personas. ¡Póngalo a prueba! Convénzase usted también.

Billetes de Navidad

Pueden adquirirse donde quier; pero lo importante para usted es llevar alguno vendido por la vidriera del GATO NEGRO, porque en este lugar, como preferido de la fortuna, ha de ser distribuído alguno de los premios mayores. Haga la prueba y entonces tendrá ocasión de pasar una Navidad feliz.

FRACCIONES DEL EXTRAORDINARIO, A $1.25.

Más los gastos de franqueo.

Seguimos comprando checks del Banco Nacional y Certificados del Gobierno.

CACHEIRO Y HNO — VIDRIERA DEL CAFE EUROPA

Obispo y Aguiar. — Teléfono A-0000. — Habana.

C 11025 2d-5

BIBLIOGRAFIA

Un nuevo número de la publicación "Mi novela semanal" y un nuevo triunfo. Titúlase "Doña Amparito" y es debido a la pluma ágil y diestra del literato, señor Manuel Angel Echevarría.

Un cuadro lleno de color y de vida que matiene el interés hasta el final; unos caracteres bien delicados y sostenidos dan relieve profundo al bello relato "Doña Amparito", que muy pronto ha de ser raro hallar, pues está llamado a agotarse pronto.

MARCAS Y PATENTES

RICARDO MORE

(Ingeniero Industrial)

EX-JEFE DE LOS NEGOCIADOS DE MARCAS Y PATENTES

20 AÑOS DE PRACTICA

APARTADO DE CORREO 796.

BARATILLO 7. TELEFONO A-6429

Dr. Hernando Segui

GARGANTA, NARIZ Y OIDO

PRADO 38: DE 12 A 3

Comisión Nacional de Estadística y Reformas Económicas

En su sesión ordinaria de ayer celebrada en el local que ocupan sus oficinas en la Avenida de la República número 130, bajo la Presidencia del señor Domingo Espino, actuando de Secretario el doctor José de la Guardia, se dió cuenta con el Cuestionario formulado por el Comisionado, representante de la Sociedad Económica de Amigos del País, doctor Remírez, para recopilar los datos necesarios para la Estadística relativa a las concesiones mineras otorgadas y de las minas en explotación, acordándose que por la Presidencia se practiquen las gestiones necesarias cerca del señor Secretario de Agricultura para la obtención de tales datos.

El señor Espino dió cuenta de que ya había comenzado el reparto de los cuestionarios para la estadística de los funcionarios y empleados públicos del Estado, las Provincias y Municipios de la República.

A solicitud del doctor Remírez se informó que la estadística sobre aprovechamientos forestales no se había empezado por que aun no se habían recibido los datos que reiteradamente se han solicitado de la Secretaría de Agricultura, acordándose que se insista en la petición de datos, rogándole al señor Secretario que disponga su remisión ya que dicha estadística es de gran utilidad. Así mismo se informó que la estadística que hace cerca de un año se inició relacionada con los bienes y derechos reales propiedad del Estado, estaba paralizada por no haberse recibido aun los datos solicitados de la Secretaría de Hacienda, si bien ya se tenían los suministrados por las Zonas Fiscales y se acordó interesar del señor Secretario de Hacienda la remisión de dichos datos.

Con respecto a las estadísticas de nuevas construcciones, alumbrado, pavmontación de las calles de los Municipios de la República y existencia de ganado se informó no se habían recibido con la debida regularidad los datos pedidos a los señores Alcaldes Municipales no obstante las reiteradas peticiones de la Comisión y de la Secretaría de Gobernación.

Visto lo informado por el señor Secretario respecto a no recibirse los datos pedidos para la estadística de periódicos y revistas que se publicaban en la República, se acordó que por la Presidencia se repitiese el ruego a los señores Directores que remitiesen dichos datos a la brevedad posible, teniendo en cuenta que tal estadística era la base para probar nuestro grado de cultura. Y por último se dió cuenta por el señor Delpino de su entrevista con el doctor Eguileor, Subsecretario de Justicia, al objeto de acordar el mejor procedimiento a seguir para obtener los datos para la estadística de criminalidad; en cuya entrevista se convino oír la opinión del señor Fiscal del Tribunal Supremo y de lo cual se encargó el señor Subsecretario.

Siendo las seis p. m. se terminó se terminó la sesión.

ANUNCIESE EN EL "DIARIO DE LA MARINA"

VICHY ETAT

VICHY

Manantiales del ESTADO FRANCES

VICHY HOPITAL

Afecciones del Estómago y del Intestino

VICHY CÉLESTINS

LA MEJOR AGUA DE MESA

VICHY GRANDE GRILLE

Enfermedades del Hígado y del Aparato Biliario

1/4 En todos los Cafés VICHY CÉLESTINS VICHY HOPITAL

Aperitivo higiénico - Digestivo ideal.

Haga de su Café un postre. Tómelo con la deliciosa

LECHE Condensada MARCA FAVORITA

Da un sabor delicioso al café y aumenta su valor nutritivo.

DEFUNCIONES

DICIEMBRE 4

Mario T. Castañeda, negro 47 días, 23 número 10, Vedado, gastro enteritis.

Higinio González, blanco de 19 años, La Castellana, meningitis simple.

Adolfo Torrars, blanco 65 años, M Pruna 115, hemorragia cerebral.

Emilio C. Valdés, mestizo de 27 años, San Nicolás 310, tuberculosis pulmonar.

Ramón Soto, mestizo de 45 años, Cienfuegos 45, nefritis crónica.

Guillermo Pons, blanco de 36 años, Centro de Socorro, apoplegía pulmonar.

Alicia López, blanco de 37 años, Cerro 401, cáncer.

Julián Noa, blanco de 37 años, Hospital Calixto García.

Eniti Acrón, mestizo de 53 años, Hospital Calixto García, parálisis generalizada.

Sebastián Buiman, negro de 60 años, Hospital Calixto García, hemorragia cerebral.

Sergio L. Salazar, mestizo de 18 meses, San Miguel 328, enteritis.

Vicente Mupeiro, blanco de 72 años, San Ramón, cáncer.

Manuel Carracido, blanco de 17 años, Blanche s. n., coqueluche.

León Arena, blanco de 81 años, Gloria 213, arterio esclerosis.

Fernando Menéndez, blanco de 70 años, Manrique 75, suicidio colgante.

Hilda Hernández, blanca de 11 meses, Soledad 2, meningitis bacilar.

Antonio Peña, blanco de 46 años, Hospitl de Paula, arterio esclerosis.

Margarita Dávalos, blanca de 54 años, Dolores 23, miocarditis.

Francesco Capetillo, blanco de 73 años, Castillo 30, afección cardiaca.

Dolores Echarte, negra de 70 años, Angeles 73, arterio esclerosis.

René González, blanca de 11 meses, Lee y Corina, bronquitis aguda.

Dolores del Castillo, blanca de 83 años, 13 número 35, Vedado, arterio esclerosis.

Joaquín Vega, blanco de 65 años San Ignacio 24, epitelioma garganta.

LA REGENTE

DE NEGOCIO Y AMISTAD

avisa, por este medio, que estando próxima a efectuarse una nueva subasta, ruega a las personas que tienen prendas empeñadas y adeudan seis meses, pasen a pagar los intereses, para no verse en la necesidad de recurrir a incluirlas en la referida subasta.

Capín y García.

Dr. Gálvez Guillem

IMPOTENCIA, PERDIDAS SEMINALES, ESTERILIDAD, VENEREO, SIFILIS Y HERNIAS O QUEBRADURAS, CONSULTAS DE 1 A 4

MONSERRATE, 41

ESPECIAL PARA LOS POBRES DE 3 Y MEDIA A 4

ALMORRANAS (HEMORROIDES) requieren un tratamiento cuidadoso. El UNGUENTO PAZO es el remedio eficaz que se conoce hasta el día para el tratamiento de las Almorranas simples, sangrantes, con picazón o externas. Una o dos cajitas bastan. La firma de E. W. GROVE se halla en cada cajita.

DR. FELIPE GARCIA CAÑIZARES

Médico del Hospital San Francisco de Paula. Medicina General. Especialista en Enfermedades Secretas y de la Piel. Gral. Aranguren 119, (antes Campanario). Consultas: lunes, miércoles y viernes, de 3 a 5. Teléfono M-6763. No hace visitas a domicilio.

C 10897 Ind 2 d

Dr. Gonzalo Pedroso

CIRUJANO DEL HOSPITAL MUNICIPAL DE EMERGENCIAS

Especialista en Vías Urinarias y Enfermedades venéreas. Cistoscopia y Cateterismo de los uréteres. Cirugía de Vías Urinarias. Consultas de 10 a 12 y de 3 a 5 p. m. en la calle Avenida de la República 254.

AVISO

EL DR. GARCIA AMADOR

Especialista en Enfermedades de la Piel, Sangre y Secretas, de las Facultades de París, Londres y Berlín, ha trasladado su gabinete a San Miguel número 21, entre Industria y Amistad. Consultas de 10 a 12 y de 4 a 6. Teléfono A-4561.

LOS PRIMEROS CONTRIBUYENTES A LA CAMPAÑA PRO TURISMO

LOS SRES. SOLIS, ENTRIALGO Y CIA., FIGURAN A LA CABEZA

Como se ha publicado el Comité de Turismo de la Asociación de Comerciantes se halla empeñado en la tarea de recabar fondos para cubrir los menesteres de la intensa campaña que viene manteniendo en favor del turismo. Todo paso hacia un mayor grado de mejoramiento o de progreso cuesta dinero. Así, pues, es lógico que la protección del turismo implique también un ligero desembolso.

La Asociación de Comerciantes lleva ya invertidas algunas cantidades en su campaña. Ha realizado una propaganda intensísima, por medio de la prensa, por el sistema de circulares y carteles, por todos los medios adecuados. Ha atendido generosamente a las convenciones que procedente de los Estados Unidos nos han visitado, como la de los veteranos de la guerra de Cuba y de la guerra mundial y la de los agentes de pasajes. Los gastos que estas actividades suponen han sido sufragados con dinero extraído de los fondos levantados por el Comité con las contribuciones económicas de diversas casas comerciales entusiasmadas con la idea y patrocinadoras de ella desde sus comienzos.

Pero se aproxima la época de más crecido desembolso. La Asociación de Comerciantes se dispone a dar los pasos definitivos en la realización del programa de festejos invernales acordado por el comité y dado ya a conocer por medio de la prensa. Cierto que los ponentes de dicho programa, con admirable tino, han tratado de compaginar las excelencias de los festejos con la situación del país, apuntando sólo aquellos que puedan llevarse a cabo sin necesidad de fuertes anticipos en dinero; pero de todos modos precisa el Comité disponer de cantidades bastantes para afrontar la organización de las diversas fiestas y llevarlas a vías de hecho.

En las oficinas de la Asociación de Comerciantes se nos ha facilitado una lista de las casas comerciales que han sido las primeras en contribuir con aportes en metálico a la campaña del turismo. Figura a la cabeza de todas "El Encanto" de los señores Solís, Entrialgo y Cía., entidad mercantil que en las múltiples manifestaciones de su actividad ha tenido siempre la virtud de situarse en el punto más elevado.

Le siguen "La Casa Grande", "Fin de Siglo", "La Isla de Cuba", "Los Precios Fijos" y otros establecimientos comerciales bien conocidos en la Habana.

He aquí dicha relación con las cantidades que cada casa ha aportado:

Solís, Entrialgo y Cía., (El Encanto)	$1.500.00
Angones y Cía., (La Casa Grande)	500.00
García, Sixto y Cía., (Fin de Siglo)	500.00
Víctor Campa y Cía., (La Isla de Cuba)	500.00
Sánchez y Hno., (Los Precios Fijos)	500.00
López, Río y Cía., (Bazar Inglés)	300.00
F. Lizama y Cía., (La Filosofía)	300.00
Guau y García, (Antigua Casa de J. Valiés)	250.00
Pelayo Alvarez y Cía, (La Francia)	200.00
Schechter & Zoller	200.00
Enrique Fernández y Cía., (La Villa de París)	150.00
Laureano López S. en C. (La Emperatriz)	150.00
Marcos F. Moya, (La Rusquella)	100.00
Fernández y Angones	100.00
Cuervo y Sobrino	200.00
Quintana y Cía., (La Casa Quintana)	200.00
Barbazán y Pujol, (La Esmeralda)	100.00
Francisco López	100.00
M. y G. Salas	75.00
Bernardo F. Carvajal y Cía.	50.00

Numerosas son las firmas que se han adherido, como las enumeradas, a la campaña y cuyos nombres no aparecen en esta relación por no haber ingresado aun sus cantidades en el Comité.

A medida que vayan haciéndolo la Asociación facilitará a la prensa las nuevas listas de contribuyentes.

NECROLOGIA

EL SEÑOR FELIX GONZALEZ DIAZ

Ayer tarde tuvo lugar en la Necrópolis de Colón, el sepelio de un distinguido miembro del comercio de la Habana, caballero ejemplar cuyas prendas personales le granjearon innumerable amistades el del señor don Félix González Díaz, que ha bajado a la tumba dejando tras sí una sincera y honda pena.

El acto de su enterramiento, fué un testimonio elocuente de las consideraciones que disfrutaba en esta sociedad.

Enviamos nuestro más sentido pésame a la viuda del finado la señora Estela Pelayo y a sus hermanos Guillermina, Eugenio, Santos, Pascual, Esteban, Elisa y José María.

Dios haya acogido en su santo seno el alma del desaparecido.

CAUSA ENVIDIA

El hombre entrado en años que compite con la juventud y a veces la derrota, causa envidia. No es obra sobrenatural, es obra de constancia y de paciencia. Si se toman las Píldoras Vitalinas, la juventud será perpetua, las fuerzas imperecederas y las energías perdurables.

Alt. 3 Dic.

Modas Masculinas

Para Niños y Jovencitos

Para niños de 3 a 10 años modelos "Admiral" y "Jarkie Coogan"

Para jovencitos, el estilo Príncipe de Gales en modelos recto y cruzado

NUESTROS PRECIOS SON MODERADOS

ANTIGUA CASA DE J. VALIES HABANA

Un tratamiento de la piel de *eficacia probada*

Si Vd. quiere un remedio para males de la piel, cuya eficacia haya sido comprobada por años de éxito en su uso,—si Vd. quiere un tratamiento que miles de médicos y farmacéuticos recetan diariamente porque *conocen* sus efectos benéficos—usted encontrará lo que busca en el Ungüento y Jabón Resinol.

Por qué no seguir el consejo de todos estos sabios en medicina, y deja que el Resinol ponga su piel bien. Se encuentra en todas las farmacias.

Resinol

HIGIENE DEL TOCADOR JABÓN DE GLICERINA 10 cts. EN BUENAS FARMACIAS Y SEDERIAS

DESPUES DE HABER ASISTIDO A UNA CONVENCION VENDRAN A ESTA CIUDAD 125 BANQUEROS AMERICANOS

Se ha dispuesto que todos los lancheros que trabajan en bahía se provean de una chapa numerada a fin de dar facilidades a los pasajeros para cualquier reclamación

EL "ESPAGNE"

Gran animación hubo ayer tarde en nuestro puerto con motivo de la llegada del hermoso vapor francés "Espagne," que trajo carga general y seiscientos pasajeros para la Habana y doscientos treinta y tres pasajeros para Veracruz.

Ninguna novedad ocurrió durante la travesía del "Espagne;" y a bordo se efectuó una fiesta, en la que tomaron parte distintos elementos.

Llegaron en este vapor el comisionado de Inmigración doctor Francisco Hernández, su señora y su hijo Francisco. El doctor Hernández fué a Europa a estudiar los problemas relacionados con la inmigración. El doctor Hernández fué saludado a bordo por todos los inspectores de su departamento.

También llegaron en este barco, los condes de Romero y marqués de la Cámara. Los condes de Mompó y de Jaruco, señores Otelo Matazena; Rodolfo Peñalver; Tomás Riaño; doctor Bernardo Moas y su familia; Ignacio D. Agramonte; Antonio Stéfano y familia; Natalia V. de Fernández e hijos; Angélica V. viuda de Collazo; Paulina López; Beatriz Alfonso; el jefe de Despacho de la Cámara de Representantes, señor Vicente Pardo Suárez y familia; Isabel R. viuda de Oña; Delia García; José Jenaro Sánchez y familia; el poeta Gustavo Sánchez Galarraga; Angela Arrondo de Mencías e hijos; Armando Etchegoyen y señora; Rosa Herrera Arango; Juan Antonio Herrera; Pablo Ortega; Cándido Lefebure y señora; Juan S. Lasa; José E. Espinosa y señora; Pompilio Poveda Echemendía; María Antonia Altolarrigue y familia; José Pagés; la artista María Tubau; Policarpo Otamendi y señora; Ramona Manzanilla viuda de Faller y familia; Manuel Miranda y familia; José Silva y señora; Carmen Silva de García Montes y familia; don Pedro Laborde; Andrés Antol; Augusto Briol; Henry Le Bienrenat y señora; señora Dolores Casas de Arriba e hija; María Pilar Inzanotegui de Goicoechea; Fermín Goicoechea y familia; José A. Lizárraga.

Pedro de Santa Cruz y familia; Antonio Gutiérrez Arroyo y familia; Tomás Díez y familia; Felipe García; Robustiano Arias Alvarez; Manuel Alvarez; Francisco J. Perez y señora; Marino Ruisánchez; Joaquín Emilio Gómez y familia; Severino Rendueles; Cristóbal Rodríguez; José García Sol; Obdulia y Pedro Rodríguez; Manuel Pintado y familia; Angel Rodríguez y señora; María y Josefa Cofiño; Bruno Huergo; José Cueto González y señora; Valentín Rodríguez Escandón; Otilia Crusellas de Rodríguez y familia; Miguel Borrás Fernández y Juan Vila.

En el pasaje de tránsito figura el marqués de Guadalupe, el comerciante Clemente Jacques; Mons. A. Gutiérrez y familia; familia Huerta; el señor Carlos Landa y familia; el señor E. Coutallenne y familia; Carlos Abascal; C. Dorcasberro; el barón y la baronesa de Woelmont y el reverendo padre Angel Zamudio.

HOY LLEGA EL "VEEDAM"

A las cinco de la tarde de hoy llegará el vapor holandés "Veendam", procedente de Rotterdam y puertos españoles.

Trae un crecido número de pasajeros.

SALIDAS DE AYER

Ayer salieron los siguientes vapores:

El "Miami" y los ferries, para Key West.

El vapor "Alfonso XIII," para Veracruz y Tampico.

Las goletas cubanas "Flechas," para Pascagoula, y "Aguila de Oro," para Miami.

LOS QUE EMBARCAN PARA NEW YORK

En el vapor americano "Orizaba" embarcarán para New York los señores: W. C. Fair y señora; Heriberto Castillón; Ernesto González y familia; Domingo Nievides; Pablo Meller y Jacobo Franco.

EL "MEXICO"

El "México" ha salido con varias horas de retraso, por lo que llegará el lunes, por la tarde.

LA RUTA DE LA FLORIDA

Por la ruta de la Florida y en el vapor "Miami" llegaron ayer los señores: Herman Michaelsen; José Miyares; Luis M. Osés; doctor Enrique Llensó; Isabel del Barrio; Tomás Gutiérrez; J. J. Leiseca; Pablo Pildain; Adam García.

Embarcaron en este vapor los señores Antonio Carneiro; Julio Pérez Terán; Alejandro Bermúdez; Mercedes Piñeiro; Fernando de Cárdenas; Ramón Sierra; Jesús Figueras; José Muñoz; Francisco González y los demás son turistas.

EXCURSION DE BANQUEROS

El día 12 del corriente y en el vapor "Nordlan," llegarán ciento veinticinco banqueros que vienen de excursión después de una convención que celebrarán en St. Petesburg Fla.

RECAUDACION DE LA CASILLA DE PASAJEROS

Durante el pasado mes de noviembre, la Sección de Pasajeros y Equipajes del puerto de la Habana recaudó la cantidad de pesos... 16.772.50.

El movimiento de pasajeros llegados ascendió a 9.646, que presentaron a inspección 17.413.

CHAPAS A LOS LANCHEROS

Por el capitán del puerto se ha dispuesto que todos los lancheros y maquinistas de las lanchas del servicio de pasajeros tengan una para conocimiento de los que viachapa con expresión del número, jen en dichas embarcaciones.

EL GENERAL LUKIN

El vapor inglés "General Lukin" llegó ayer de Filadelfia, con un cargamento de carbón mineral.

LOS FERRIES

Los tres ferries llegaron ayer de Key West, con veintiséis wagones de carga general cada uno.

"LA ISLA"

La goleta hondureña "La Isla" llegó ayer tarde de New Orleans, en lastre.

EL "ATENAS"

Procedente de New Orleans llegó ayer el vapor americano "Atenas," que trajo carga general y cincuenta y cuatro pasajeros, entre ellos los señores Eugenio J. Keer; Ernesto P. Sarcoe; el banquero panameño señor Tomás S. Salcedo y familia; doctor Federico Carreras, y los demás turistas.

¡MADRES! La Castoria Fletcher es un substituto agradable e inofensivo del aceite de palmacristi, el elixir paregórico, las gotas para la dentición y los jarabes calmantes. Especialmente preparada para los nenes y los niños de cualquiera edad.

Recomendada por los médicos

Con cada frasco van instrucciones detalladas para el uso. Para evitar imitaciones, fíjese siempre en la firma Chas. H. Fletcher

NOTAS PERSONALES

BIENVENIDA

De paso para Ciudad de México hemos tenido el placer de saludar al antiguo amigo, llegado a bordo del "Espagne", el señor don Benjamín Pereda, a quien acompaña su distinguida esposa.

Feliz término de viaje deseamos al estimado don Benjamín y a su bella esposa.

NUEVA CASA DE OPTICA

Nuestro distinguido y simpático amigo, el señor C. L. García uno de los más inteligentes optometristas de Cuba y que adquirió gran experiencia y fama en el establecimiento de óptica "El Almendares', acaba de abrir una casa de dicada a dicho giro, en la calle de Neptuno, 86, montada con todos los aparatos más modernos adquiridos en Alemania, Paris, Londres y Estados Unidos de América.

"Los que necesiten ver bien —ha dicho un notabilísimo oculista cubano (refiriéndose a esta casa) —tienen la oportunidad de conseguirlo yendo a consultar con el experto optometrista señor García.

Felicitamos al inteligente amigo señor C. L. García por el gusto que ha demostrado poseer al montar con tanto gusto su nueva casa de óptica "El Lente", y le deseamos muchas prosperidades en el nuevo negocio emprendido.

c 11023 1d-5

ANUNCIESE EN EL "DIARIO DE LA MARINA"

La función de "Alma Cubana" en el Principal de la Comedia

Para el viernes 11, por la tarde, ha sido señalada la función que, para conmemorar el segundo aniversario de su fundación, prepara un grupo de simpatizadores de la bella "Alma Cubana", del doctor Salvador Salazar.

Un grupo de jóvenes y muchachas universitarias pondrá en escena una divertida comedia policiaca del propio doctor Salazar, titulada "El amor detéctive", y habrá otros numeros interesantes, entre ellos uno que será una verdadera sorpresa, por su novedad y arte exquisito.

Palcos y lunetas se están colocando entre nuestras mejores familias, por lo que es de esperarse que la bella fiesta sea, además, un acontecimiento social.

Los que recuerdan el brillante éxito con que el grupo excelente de distinguidos aficionados puso en escena no ha mucho "La Rima Eterna" de los Hermanos Quintero, y en acción una serie de poesías exquisitas, tendrán, sin duda, oportunidad con este nuevo esfuerzo escénico, de pasar muy gratas horas en la tarde del viernes.

Al teléfono F-5498 pueden dirigirse los que deseen separar localidades.

DE COMUNICACIONES

SUSPENSO DE EMPLEO Y SUELDO

Los Inspectores de Comunicaciones señores Esteban Fernández y José Urizarri, suspendieron de empleo y sueldo y entregaron a los Tribunales de Justicia, al Mensajero de la Oficina Local de Comunicaciones de Morón, Ricardo García Rojas, por haber comprobado que era el autor de violaciones de correspondencia que venían ocurriendo en aquella oficina.

CONVENIO DE BULTOS POSTALES

En la Secretaría de Comunicaciones se recibió ayer el Referendum del Convenio firmado entre el Gobierno de los Estados Unidos y el representante del Gobierno de Cuba, sobre el servicio de Bultos Postales, para ser ratificado por nuestro Gobierno y elevado a Convenio Internacional.

A LOS CONSUMIDORES DE ATUN Y BONITO EN CONSERVA

Los señores ANTONIO ALONSO, HIJOS, de Vigo, (España), garantizan la autenticidad del ATUN Y BONITO envasados en sus fábricas con la marca ANTONIO ALONSO, HIJOS, dando la seguridad de no vender bajo la denominación de dichos pescados otros de calidad inferior, y disponiendo de suficientes existencias para atender a su numerosa clientela en esta Isla.

Si usted desea tener la certeza de adquirir ATUN Y BONITO ABSOLUTAMENTE LEGITIMOS y de gusto exquisito, exija la marca ANTONIO ALONSO, HIJOS.

CALAMARES RELLENOS.— SARDINAS SIN ESPINA.— SARDINAS A LA CAZUELA.

"Antonio Alonso, Hijos". Vigo (España)

C 10397 alt. 15d 3

TRATAMIENTO MEDICO

del Cáncer, Lupus, Herpes, Eczemas y toda clase de Ulceras y Tumores

MONSERRATE No. 41 CONSULTAS DE 1 A 4

Especial para los pobres de 3 y media a 4

Con el 50 por 100

de rebaja se realizan

Camiones Ricker y Automóviles

nuevos y de uso de marcas europeas y americanas

Ca. General de Autos y Motores

AVENIDA DE WASHINGTON 2 - Edificio CARREÑO

DEDALCIO. C10893 9d-2

AVISO A LAS DAMAS

Llegaron y están de venta las famosas PILDORAS ORIENTALES para obtener el encanto codiciado por las damas, busto perfecto, hermosura y dureza, resultado que obtienen las damas empleando las reconstituyentes y maravillosas PILDORAS ORIENTALES. Pida folleto al apartado 1244 Habana. Se venden en las Droguerías y Boticas.

BEBA EVIAN = CACHAT

LA MAS EFICAZ AGUA DE REGIMEN

AL POR MAYOR DROGUERIA "SARRA"

GRATAS VISITAS

Acompañado del L. don Tomás Rivero, el culto y querido amigo director gerente de "El Cantábrico," de Santander, visitó a nuestro director el L. Eudaldo Bonet.

El señor Antonio Rivero, vicepresidente de la Casa de América de Santander, hizo entrega al L. Bonet de los documentos que le acreditarán como delegado de tan altruísta institución santanderina.

El señor Bonet, que de tan altos prestigios goza en nuestra sociedad, piensa muy pronto actuar cerca del señor ministro de España y del señor secretario de Agricultura a fin de interesarles y pedir la valiosa cooperación de tan altas personalidades para la segunda Feria de Muestras que ha de celebrarse próximamente en la capital montañesa.

El señor Bonet, como representante de la Casa de América santanderina, realiza actualmente una intensa campaña sobre el significado que tiene la entidad que representa, y en la que demostrará los beneficios que tanto a Cuba como a España, reportará la actuación que dicho centro realizará en sus intereses comerciales literarios y artísticos.

Sean bienvenidos los dos distinguidos amigos.

Ayer hemos tenido el honor de saludar en esta redacción al señor Lorenzo B. Serrano, gerente que fué de los colegas mexicanos "La Raza" y "El Diario de México", publicaciones en las que libró brillantes y ardorosas campañas en favor de España y de los españoles, mereciendo su actuación cálidas celebraciones.

Trae el propósito el señor Serrano de residir aquí en la Habana y muy de veras deseamos que el compañero logre realizar sus propósitos y obtener el más feliz éxito en sus iniciativas todas.

CLUB CUBANO DE BELLAS ARTES

La Junta Directiva de este Club, celebró su sesión reglamentaria, habiéndose adoptado los siguientes acuerdos:

Aprobar el plan para la segunda serie de conferencias que sobre arte y literatura cubana viene organizando el Club, confiando los turnos que faltan por ofrecer de Arquitectura, Arte Monumental y Teatro Cubano a los señores Félix Cabarrocas, Esteban Valderrama y Sergio Cuevas Zequeira, respectivamente.—Designar a los señores Sergio Cuevas Zequeira, Juan Marinel-lo, Esteban Valderrama Primitivo Cordero, Leopoldo Romañach, Eduardo Sánchez de Fuentes, Antonio Rodríguez Morey, José F. Maestri y Gerardo G. González, para cumplimentar diversos acuerdos de importancia.—Aceptar el informe del Consejo de Redacción de la Gaceta de Bellas Artes, publicación del Club, acerca del material que debe contener el próximo número correspondiente a Julio-Diciembre del año en curso.—Aceptar el informe que sobre los gastos originados por el franqueo del libro "El Arte" y la Literatura en Cuba" presenta el señor Gerardo G. González, Secretario-General, p. s. r.; gastos de envío que han ascendido a la cantidad de $105.10; habiendo sido remitido dicho libro a todas las distinguidas personalidades y principales centros de cultura nacionales y extranjeros.—Aceptar la renuncia que de su cargo de Vocal del Club, presenta el señor Enrique Palomares Argüelles.—Enviar testimonio de agradecimiento a los señores Jorge Mañach, José Calero, Martí Casanovas, Ramón Corona y Julio de Céspedes, por atenciones tenidas con el Club, con motivo de la publicación del libro "El Arte" y la Literatura en Cuba". Se dió cuenta con infinidad de comunicaciones recibidas sobre el libro del Club y la Gaceta de Bellas Artes y finalmente se acordó comunicar al señor Roberto Mateizán, autor del libro "Cuba Pintoresca y Sentimental" que dado el reducido presupuesto de que dispone ahora la Biblioteca del Club, no es posible la adquisición de su interesante obra. Por los señores concurrentes se pasó revista a los libros y publicaciones recibidas para el Club y cerca de las once y media de la noche se levantó la sesión.

LA COMEDIA MASCULINA

de LEON ICHASO

Se vende a $1.00 en "La Moderna Poesía", en la casa Wilson, en Minerva, en la Académica, en Albela, en la Nueva, en la Burguesa y en otras librerías.

DE INSTRUCCION PUBLICA

TITULOS

Por tener certificado vigente de primer, segundo o tercer grado se ha expedido el nuevo título de maestra de instrucción primaria a:

Emilia Echevarría Arias y Fulgencia Santana Benítez, de la Habana; Ana Cortés Espino, Caridad Beatón Granado y Francisca Muñoz Ginarte, de Palma Soriano.

Corresponden a estos títulos los números comprendidos del 904 al 908.

OYENTE

La Junta de Educación del distrito de San Fernando de Camarones, ha autorizado, previo el cumplimiento de los requisitos reglamentarios, a la señorita Felipa Sosa, para que asista como oyente al aula única de la escuela número 6, a cargo de la maestra señora Josefa Valladares.

CERTIFICACIONES

En la Oficina de la Junta de Superintendentes se ha expedido certificación a cada uno de los siguientes maestros habilitados:

Camilo Hernández Casanova, de Cartagena; Octavio Castro Pedroso, de Candelaria; María Esther Bodes Fernández, de la Habana; Emilia María Cruz Souza, de Jicotea; Tomasa María de la C. Borrel Suárez, de Cartagena; Serafina Díaz Díaz, de Matanzas; Fermín Lorenzo Ramírez, Ojeda, de Aguacate y Francisco Alvarez Ramírez, de Isabela de Saguá.

PLAZA DE PENSIONADO

En cumplimiento de lo dispuesto en el segundo párrafo del artículo 13 del Reglamento de Pensiones para Estudios Artísticos, se hace saber a los aspirantes a una plaza de pensionado para estudios de música en Europa, que han probado reunir los tres primeros requisitos a que se refiere el artículo tercero del propio Reglamento, y cuya lista se inserta al final, que el tribunal para las oposiciones correspondientes se reunirá en la Academia Municipal de Música de la Habana, Virtudes número 37, el lunes 14 del corriente, a las nueve y media de la mañana.

Los aspirantes deberán tener en dicha Academia, en el día y a la hora expresados, los documentos y trabajos necesarios para justificar la cuarta condición señalada en el citado artículo tercero, a fin de presentarlos al mencionado tribunal, teniendo presente que esos documentos y trabajos, a tenor de lo dispuesto en el último párrafo del artículo cuarto del repetido reglamento, tendrán que ser los consignados en la lista que de ellos han entregado en esta Secretaría.

Los aspirantes que han llenado los requisitos de que arriba se trata son:

Señor José Antonio Serret.
Señor Adolfo Araco y Bernedo.
Señor Oscar Fermín de la Caridad Calle.

ELECCIONES DEL CENTRO ASTURIANO

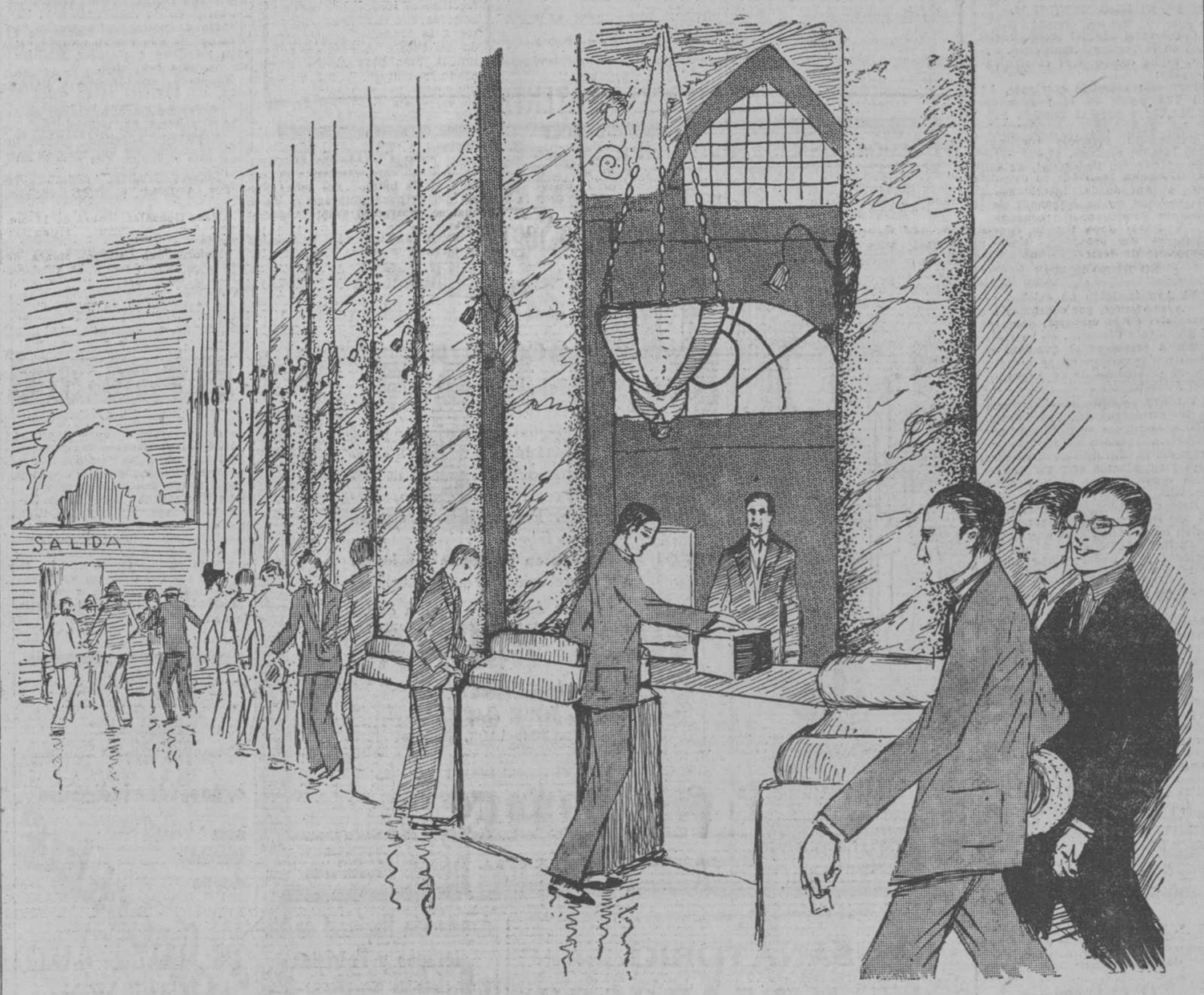

LOS votantes del Partido Progresista, cuyas ideologías expresan vigorosos anhelos de la colonia asturiana en pleno, irán mañana, domingo, 6 de Diciembre, según refleja este dibujo: ordenada y entusiásticamente, en procesión inacabable, como férrea cadena cuyos eslabones no tuviesen solución de continuidad, a depositar sus sufragios en favor de los ilustres candidatos progresistas Don José Simón Corral y Don Marcelino Suárez González, en vibrante anhelo de llevarles a la presidencia y primera vicepresidencia, respectivamente, a fin de que incorporen al Reglamento los grandes y humanos anhelos del Progresismo Asturiano: implantación inmediata del servicio médico a las mujeres; edificación del Sanatorio antituberculoso; rápida construcción del Palacio Social, etc., etc., además de métodos administrativos que garanticen la mayor suma de bienes para los socios por su estricto costo, igualdad de trato y mejoramiento de todos los servicios.

La victoria será, en suma, la del pueblo, o, mejor dicho, la del Centro Asturiano que no puede seguir una vida retardatoria, al margen de los tiempos modernos, que reclaman para vivir fecundamente hombres nuevos y procedimientos nuevos.

SE HA CONCEDIDO UN PLAZO FINAL DE TREINTA DIAS PARA LA RETIRADA DE TODAS LAS FAROLAS ANUNCIADORAS

Se ha enviado una circular a todos los dueños de "cines" de esta ciudad para que, de acuerdo con las disposiciones vigentes numeren las localidades de sus espectáculos

Franquicias postales

La Secretaría de Hacienda ha remitido a la Alcaldía una comunicación, en la que aclara que la franquicia postal concedida para el envío de fondos a las zonas y distritos fiscales, es sólo a los Municipios donde no haya oficinas fiscales.

Las Farolas Anunciadoras

Ayer remitió al Mnicipio la Secrearía de Obras Públicas, copia del decreto presidencial dictado en lo. del actual concediendo un plazo improrrogable de 30 d'as, para que sean retiradas las farolas lumínicas anunciadoras colocadas en lugares públicos.

Según explica dicho decreto, esas farolas son las pertenecientes a la empresa formada por concesión otorgada por el Ayuntamiento de la Habana en su sesión de 10 de Mayo de 1915, a favor de los señores E. Echarte y Agustín Reyes, y que están instaladas en el Parque Central, Paseo del Padre Varela y Avenida del Malecón.

Los precios

Se ha remitido a la Secretaría de Agricultura, por el Departamento de Gobernación Municipal, la relación de precios alcanzados en los mercados de esta ciudad, por los artículos de primera necesidad.

Del Personal

Por decreto del Alcalde ha sido nombrado el señor Angel Betancourt y Jiménez, profesor de tercera clase de la Banda Municipal, ascendiéndose para el puesto que deja, de profesor de cuarta clase, al señor José Antonio Rodríguez y Ferrer. Para la plaza de este óltimo fué nombrado por el Alcalde el señor Eligio Balmun.

Agustín Treto

La Audiencia de la Habana ha solicitado de la Alcaldía la remisión del expediente personal del señor Agustín Treto, que fué Jefe del Departamento de Gobernación Municipal a fin de sustanciar su solicitud de jubilación.

Reposición

La Comisión del Servicio Civil ha remitido a la Alcaldía copia de su resolución ordenando sea repuesto el señor Sergio Landa, en su plaza de mecanografista.

Exigencia a los vendedores ambulantes

La Jefatura de Impuestos ha decretado que varios Inspectores del Departamento se sitúen en las carreteras que conducen al interior de la población, a fin de comprobar que los lecheros, vendedores de hortalizas, etc. abonan el arbitrio que les corresponde como vendedores ambulantes.

La Comisión del Impuesto Territorial

Ayer no pudo celebrar sesión ordinaria la Comisión del Impuesto Territorial. No concurrió el número suficiente de componentes de esa Comisión para integrar el quorum.

Don Pedro Sautier

Ayer ha dispuesto el Alcalde que el señor Pedro Sautier, Jefe de la Sección de Subsidio Industrial del Departamento de Impuestos, se haga cargo de reorganizar el trabajo en el Registro General del Municipio. Para tratar acerca de esta labor ayer celebró un cambio de impresiones el señor Sautier con el Jefe de Impuestos, con quien marcha de acuerdo en esta labor.

Para que intervenga los recibos de contribución, misión encomendada desde hace algún tiempo al señor Sautier, ha sido designado el señor Francisco Benavides, Jefe de Impuestos Diversos, sin que por ello abandone las obligaciones inherentes a su cargo.

La numeración de localidades

En virtud de un recurso establecido por los revendedores de localidades en los espectáculos públicos, el señor Arturo García Vega, Jefe de Espectáculos, enviará una circular a todos los dueños de cinematógrafos de esta ciudad, llamándoles la atención acerca de que el artículo 27 del Reglamento en vigor, exije que todas las localidades de los teatros y locales para espectáculos estén numeradas.

Esta resolución obedece a que la Consultoría Legal de la Alcaldía, ha informado favorablemente el recurso antedicho, por entender que mientras subsista el mencionado artículo 27, ningún espectáculo, con capacidad menor de cuatro mil espectadores, puede vender localidades sin numerar.

LA HORA DE TERMINAR LOS ESPECTACULOC

La Jefatura de Espectáculos ha transcripto al jefe de la Policía Nacional, copia del decreto del alcalde, en el cual se autoriza a los empresarios teatrales para terminar sus funciones a la una de la mañana.

Este decreto obedece al acuerdo adoptado por el Ayuntamiento, en la sesión del 15 de enero de 1924, y por el cual quedó derogado el precepto reglamentario que no permitía el funcionamiento de los espectáculos después de las doce y media a. m.

ARTURO OÑATE

Restablecido de su enfermedad, ayer ha vuelto a ocuparse nuevamente de su destino en la alcaldía, el señor Arturo Oñate, competente jefe de la oficina encargada de las rectificaciones en el pago de las patentes de alcohol.

EXPEDIENTES DE DEFRAUDACION

El jefe de impuestos ha ordenado la formación de expediente de defraudación a las barberías y peluquerías que se dedican a dar masaje sin abonar el 25 por ciento de aumento en el arbitrio correspondiente, por el ejercicio de esa práctica.

EL ERARIO MUNICIPAL

Como resultado del arqueo realizado en la Tesorería municipal, antier, se ha comprobado el siguiente saldo:

Ingresos: ejercicio corriente, 13 mil 760 pesos 47 cts.; resultas, $2,554.77; y para el Consejo Provincial, $2,792.33.

Existencia: ejercicio corriente, $303,146.79; resultas, $7,080.28; y para el Consejo Provincial, 43 mil 101 pesos 80 cts.

La recaudación obtenida antes de ayer por Transporte Terrestre, ascendió a $3,220.00, habiéndose marcado 127 vehículos de todas clases.

NO HUBO SESION

El Ayuntamiento no celebró sesión ayer viernes, por continuar los concejales de la mayoría, opuestos al presidente Cisneros, en su resistencia a mantener el quorum, en tanto ese problema no se resuelva por el presidente de la República y el alcalde.

Y mientras esta situación persiste, los empleados de la presidencia y de la secretaría de la cámara municipal, no pueden cobrar sus haberes del pasado mes de noviembre, pues precisa antes efectuar el reajuste ordenado por decreto presidencial.

Esos empleados están gestionando que los concejales celebren una sesión extraordinaria en que se trate exclusivamente el problema del reajuste, para poder cobrar cuanto antes.

ALTAS COMERCIALES

Relación de industriales que han causado alta por distintas industrias el día 2 de diciembre de 1925

Bernardo Díaz, sombrerería, Padre Varela 72. Andrés Choug y Si Jop, bodega, Mercado Unico 69. Ignacio Lan, tienda de aves y huevos, Cuba 132. Enrique Pérez, rastro, Enrique Villuendas 107. Bedros Bedrigaín, salón de limpiabotas, Perfecto Lacoste 78. Robustiano Campa, cantina de bebidas, Santa Teresa y Ulloa. José Gómez, imprenta con motor, Paula 41. J. Carlos Guash, S. en C., comisionista por cuenta agena, Oficios 84. Gervasio Cando, tintorería, Juan Delgado y Libertad.

Estas altas produjeron al Municipio $256.38.

LAS RETRETAS DE LA BANDA MUNICIPAL

Relación de las retretas que celebrará en el presente mes la Banda Municipal de Músca

Parque Central

Domingo 6: de 8 a 10 p. m.
Miércoles 9: de 8 a 10 p. m.
Domingo 13: de 8 a 10 p. m.
Miércoles 23: de 8 a 10 p. m.
Domingo 27: de 8 a 10 p. m.

Glorieta del Malecón

Miércoles 2: de 8 a 10 p. m.
Viernes 11: de 8 a 10 p. m.
Viernes 18: de 8 a 10 p. m.
Viernes 25: de 8 a 10 p. m.
Miércoles 30: de 8 a 10 p. m.
El primero y quinto miércoles de mes: radio.

Parque de Tulipán (Cerro)

Martes 8: de 8 a 10 p. m.
El segundo martes de mes.

Parque José María de la Cuesta (Lawton)

Viernes 4: de 8 a 10 p. m.
Miércoles 16: de 8 a 10 p. m.
El primer viernes y el tercer miércoles de mes.

Modesto Fraga, Director.

Gratis para los hombres

Informaré cómo curarse pronto y radical con un tratamiento patente de fama mundial Enfermedades secretas, Irritación, Flujos, Gota Militar, Arenillas, Ardor al orinar, Prostatitis, Catarros de la Vejiga, Cistitis, Uretritis. Envíe su dirección y dos sellos rojos al representante: G. Sabas. Apartado 1328, Habana.
C10901 8d-2

POLVOS CAROMA

El polvo Caroma es el auxilio más fascinador para la belleza. Le dará a Vd. una tez perfecta.

No se cae

W. VIVAUDOU, INC
Paris - New York

CHEVROLET

A Nuestros Clientes
y Amigos en la Isla de Cuba

Con verdadero placer les anunciamos que NO hay en preparación ni en perspectiva ningún cambio en el modelo actual del automóvil Chevrolet.

General Motors Export Co.
224 West 57th St., New York City.

Distribuidores para Cuba
Lawrence B. Ross Corp.
Padre Varela 171 Habana

Buenos Edificios Merecen Buena Ferretería

CORBIN

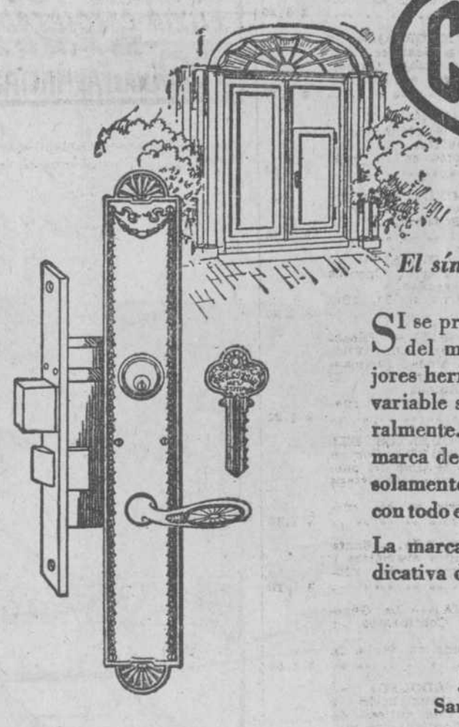

CORBIN
El símbolo de supremacía

SI se pregunta en cualquier parte del mundo: ¿Cuales son los mejores herrajes ?, la repuesta casi invariable será: Los de Corbin, naturalmente. Esto se debe a que la marca de fábrica Corbin se estampa solamente en productos fabricados con todo el cuidado y esmero posibles.

La marca de fábrica Corbin es indicativa de los mejores herrajes.

Agente para Cuba
JOSE GARCIA
San Rafael 102, Habana.

P. & F. CORBIN
AMERICAN HARDWARE CORPORATION, SUCESORES
Fábricas en New Britain, Conn., E. U. de A.
Almacenes en NEW YORK, CHICAGO, PHILADELPHIA
Sucursales en el extranjero: SHANGHAI, BOMBAY, BUENOS AIRES

SANATORIO
"LA MILAGROSA"
—DE—
CATOLICAS CUBANAS
CERRO 586
Para señoras y niñas expresamente
Cuota mensual: $2.00
Director: Dr. José A. Presno.
Sub-director: Dr. Emilio Romero.
Médicos de visita: Dr. Antonio Camacho, Dr. César Cabrera Calderín, Dr. José R. Valdés Anciano.
Médicos internos: Dr. Osvaldo Cabrera Macías y Benito Durán y Castillo.

ANUNCIESE Y SUSCRIBASE AL DIARIO DE LA MARINA

Asociación Nacional de Veteranos y Patriotas

La Comisión Reorganizadora de la "Asociación Nacional de Veteranos y Patriotas" que salió a recorrer y organizar las Delegaciones de las Provincias de Oriente y Camagüey, estará de regreso mañana, sábado 5, a las 7 de la mañana. Para recibir a sus componentes esperamos que los Veteranos y Patriotas concurran a la Terminal esa hora, para darles la bienvenida y a la vez anunciamos que el próximo domingo día 6, como de costumbre, se efectuará en Fausto la conferencia donde los Comisionados nos darán a conocer sus trabajos y éxitos alcanzados en su recorrido por aquellas, siempre viriles y patrióticas provincias. Concurrirán y harán uso de la palabra nuestros distinguidos compañeros de la ciudad de Matanzas los señores Alberto Santana, doctor J. M. Ripoll, doctor Martínez Franque y el elocuente y cultísimo orador doctor Medardo Vitier y el resumen, como siempre, estará a cargo de nuestro querido compañero doctor Guerra López.

Por la Regeneración de Cuba,
La Comisión Reorganizadora.

Para obtener el verdadero aceite de higado de bacalao en forma palatable y digerible — no tome otra cosa que la

Emulsión de Scott

Compre la Original. Proteja su Salud.

DE ISABELA DE SAGUA

Diciembre 2.

PETICION JUSTA

Suscrita por los dueños de trenes de pesca de esta localidad y por cuantos elementos dedican sus actividades a esa industria, han dirigido al Administrador de los Ferrocarriles Unidos, la siguiente razonada instancia, que esperamos sea acogida favorablemente por cuanto redundará en beneficio de aquella importante industria, que da vida a este barrio y que contribuye al sustento de muchas familias.

"Isabela de Sagua, Diciembre 1o. de 1925.

Señor Administrador de los Ferrocarriles Unidos de Cuba.
Habana.

Muy señor nuestro:

Tienen por objeto estas líneas, hacer llegar a usted, en forma respetuosa, la unánime protesta de este pueblo y especialmente de los dedicados a la industria de la pesca, por la suspensión de los distintos trenes-express que prestaban servicio entre este pueblo y la villa de Sagua la Grande.

Si bien es cierto que el servicio de pasajeros ha mejorado notablemente con la instalación del gascar, no es menos cierto que al originar su implantación la suspensión de los express entre este pueblo y el de Sagua, se ha ocasionado un perjuicio manifiesto a la industria de pesca, único medio de vida propia que poseen en este barrio marítimo numerosas familias de humilde condición.

Teniendo presente esta observación, no dudamos ponga usted a contribución su buena voluntad para lograr que la empresa de los Ferrocarriles Unidos restablezca el servicio de express diario entre este pueblo y Sagua, que a más del que existe a las 4.25 a. m., debiera ser de 8 a 9 a. m. y de 4 a 5 p. m., prestando de esta manera señalado servicio a la industria de la pesca, que atendería cumplidamente los diferentes pedidos que a la misma se hacen desde la Habana, Santa Clara y pueblos de la línea del Ferrocarril de Cuba, con los que pudiera tener combinación adecuada.

En la seguridad de vernos complacidos en nuestra justa y razonable petición, quedamos de usted con el mayor respeto y consideración: Martorell & Co., Pereira Cartelle & Co., Pedro Mateu, Constantino Gómez, Món y Valdés, Félix Mateu, Fernández & Co., Félix Pedraza, Camilo Santiago, Li Cheo, Generoso Gómez, Waldo Alvarez, Isidro Martorell, José Sobrino, José María Fernández, Victoriano Méndez, José Fernández, Azcoitía & Hnos., Gonzalo López y siguen muchas otras firmas".

La Cámara de Comercio de Sagua la Grande, así como el Club Rotario, en su última sesión, han acordado solicitar de la empresa de los Ferrocarriles Unidos, el funcionamiento de los trenes que en la anterior comunicación se expresan, por estimar que son de verdadera necesidad para el barrio de Isabela de Sagua.

El Corresponsal.

como ayuda a la digestión son verdaderos "Saladas" Saladas y endulzan el aliento

PARA GOZAR del recreo, líbrese de los achaques que sólo las mujeres conocen, tomando
Compuesto Vegetal De Lydia E. Pinkham
LYDIA E. PINKHAM MEDICINE CO. LYNN, MASS.

LOS GRANDES HOTELES DE LA HABANA

Todos los huéspedes de estos hoteles TIENEN DERECHO a recibir en sus respectivas habitaciones UN NUMERO GRATIS del DIARIO DE LA MARINA

Si no lo recibieron en el cuarto, reclámenlo en la carpeta del hotel

SEVILLA BILTMORE
Cómodas y frescas habitaciones. Servicio completo. Gran salón para comidas y banquetes. Trocadero esquina a Prado.

RITZ
Situado en Neptuno esquina a Perseverancia. Elegancia, confort y esmero. Todas sus habitaciones con baños y teléfonos.

PERLA DE CUBA
Frente al hermoso parque de Colón, en la calle Amistad números 130 y 132. Todas sus habitaciones son amplias y confortables, siendo los clientes atendidos con toda solicitud.
Todas las habitaciones tienen baño y servicio privado, contando con un magnífco ascensor.

AMBOS MUNDOS
Enclavado en la calle de Obispo esquina a la de Mercaderes. El más moderno de la Habana. Todas las habitaciones con teléfono y baño y agua caliente a todas horas.

FLORIDA
De P. Morán y Co. El más selecto hotel y restaurant de Cuba. Amplitud, comodidad, exquisito trato y gran confort.

INGLATERRA
Gran hotel de muy cimentado nombre por sus muchos años de existencia. Situado en lo más céntrico y elegante de la Habana. Su confort y servicios son completos.

SAN CARLOS
El preferido por los viajeros por sus grandes relaciones bancarias y comerciales. Precios módicos. 200 habitaciones, baño y teléfono. Avenida de Bélgica número 7.

LAFAYETTE
Situado en lo más céntrico de la ciudad, calle O'Reilly esquina a Aguiar.
Todas sus habitaciones amuebladas con todo confort, tienen servicios sanitarios, baño, ducha y con agua caliente y fría y teléfonos. Restaurant de primera. Precios reducidos.

HOTEL HARDING
Crespo, 9. Teléfono M-5010.
Dos cuadras del Malecón y tres del Prado. Moderno, limpio y fresco. Elevador toda la noche, agua caliente y fría siempre, comidas riquísimas y muy módicas.

MAJESTIC
El hotel mejor situado de la Habana, lujosos departamentos con baño y teléfono. Gran salón para comidas y banquetes, con vista al Golfo de Méjico. Belascoaín número 5. Teléfonos M-9845 y M-9846.

HOTEL MAISON ROYALE
Calle 17 esquina a J., Vedado.
Unico Hotel Francés. American Plan. Habitaciones frescas. Precios módicos.

NEVERA FILTRO Crystal

La nevera "CRYSTAL" es la última palabra en neveras de acero.
Está bellamente esmaltada de blanco con tres capas de esmalte al fuego y por su forma ovalada es muy elegante.
El serpentín así como el resto de sus piezas interiores se pueden sacar facilmente para su limpieza.
Los filtros son de la mejor calidad que existe, y dejan el agua completamente pura. Más de 20 modelos diferentes desde $55.00 en adelante.

VENGA A VERLAS O ESCRIBA PIDIENDO CATALOGO.

ARELLANO Y CIA
CASA PRINCIPAL: MARTA ABREU (AMARGURA) Y HABANA — SUCURSAL: J. C. ZENEA (NEPTUNO) Nº 65
TEL. A 5120 HABANA TEL. M 7220

HERIDAS
Cortaduras y erupciones de la piel en general
Unguentine hace desaparecer el dolor.
Rápida cicatrización. No deja marca.
Compre un Tubo hoy.
En las Farmacias Pida muestra gratis a *The Norwich Pharmacal Co. (Export Dept.) New York, E. U. A.*
UNGUENTINE *¡en seguida!*

GINEBRA AROMATICA DE WOLFE
LA UNICA LEGITIMA
Importadores Exclusivos
: : en la República : :
PRASSE & CO.
Teléfono A-1694 - Obrapía, 18 - Habana

Bon Ami

Viene ahora en *polvo* lo mismo que en pastillas

Por muchos años y en todos los paises del mundo se ha usado la conocida pastilla de Bon Ami para limpiar ventanas, espejos, aluminio y un sinnúmero de artículos caseros.

Ahora este limpiador mágico puede obtenerse en forma pulverizada que viene en latitas con tapa perforada. Encontrará los polvos más convenientes para limpiar cosas voluminosas como bañaderas, linoleum, Congoleum, etc.

Tanto el Bon Ami en pastillas como el pulverizado, contiene los mismos ingredientes; las dos formas poseen las mismas excelentes cualidades para limpiar y pulir, sin rayar, ni dañar. Una vez que las use, no dejará usted de tener ambos en casa.

Distribuidores: J. Calle y Cia., S. en C., Habana

KELLOGG'S Corn Flakes ofrecen una novedad agradable para el desayuno. Están ya listas para la mesa y evitan el uso de la bátería de cocina. Son de facil digestión, tanto para los viejos como los jóvenes. Kellogg's Corn Flakes están llenas de energía. Se conservan siempre frescas en su envase cerrado y patentado.

Tómeselas con leche o nata.

De venta en los principales almacenes de abarrotes

Kellogg's CORN FLAKES

Fabricamos también Kellogg's ALL-BRAN—alimento laxante de puro afrecho.

COMPLETAMENTE

GRATIS

PUEDE TENER UNA BONITA CASA CON SU JARDIN EN LOS REPARTOS "NESTAL"

COMPRE SOLAMENTE EN LOS ESTABLECIMIENTOS QUE REGALEN EL VALE NESTAL POR CADA 25 CENTAVOS DE GASTO QUE HAGA Y EN MUY POCO TIEMPO OBTENDRA ESCRITURA DE PROPIEDAD.

C 10840 alt. 17 d-1o.

Si se le cae el pelo, use

ALOPICIDA DEU

No contiene, grasa, aceite ni glicerina

UN SOLO FRASCO le curará la CASPA, y le conservará el cabello suave, brillante y sedoso.

De venta: en todas las farmacias de importancia. Al por mayor: Sarrá, Johnson y Botica Americana.

c10841 7d-1

CUTIS FRESCO, SANO Y BELLO, TIENEN LOS QUE USAN

JABON DE CARABAÑA

EN SU BAÑO Y TOCADOR

C10833 Alt. 14d-1o

ACIDURINA

Antirreumático, analgésico, antiséptico urinario y de las vías biliares y eliminador del ácido úrico

FORMULA:

Salicilato de Sosa (Natural)	0.[illegible]
Hexametilenamina	0.25
Benzoato de Litina	0.25

Jarabe de naranjas dulces cantidad suficiente para una cucharada.

Usamos el Salicilato de Sosa natural porque está obtenido con el Acido Salicílico de procedencia vegetal.

Soportable por el estómago y sin que cause los trastornos del Salicilato de Sosa corriente.

Esta medicación está indicada en el tratamiento de los reumatismos articular, agudo y crónico. En la diatesis úrica (Arenillas, gotas, etc., etc.) En las infecciones biliares, colecistitis y neuralgias (ciáticas, etc., etc.)

La Acidurina es un buen antiséptico de las vías urinarias, biliares y elimina el ácido úrico formando uratos solubles.

DOSIS: De 1 a 3 cucharadas diarias, salvo indicación facultativa.

DE VENTA EN TODAS LA BUENAS FARMACIAS DE LA ISLA

CASOS Y COSAS

LOS CACHOR ROS DE JUAN

Ha tenido seis perritos
la perra de Juan Linares.
Son seis bellos ejemplares
de "Policía", gorditos.

Pero resulta que Juan
que contentísimo estaba
y que la perra cuidaba
con un desmedido afán,

ahora está muy contrariado,
porque vender pretendía
la tan esperada cría...
y su anhelo se ha tronchado.

¿Que por qué? Por la razón
de que como las hormigas
surgen amigos y amigas
que aprovechan la ocasión.

Contra el vicio de pedir
puede ponerse un reparo;
pero hay compromisos, claro,
imposibles de eludir.

Su plan fracasado viendo,
nuestro Juan reflexionaba
y acaso filosofaba,
estas palabras diciendo:

"¡Que misterio el hombre encierra!
Un amigo, a lo mejor
no se siente con valor
para pedirte una perra.

En cambio, no pasa apuros
ni penas, ¡oh Dios bendito!
para pedirte un perrito
que vale cincuenta duros.

Sergio ACEBAL.

ILUSION de ilusiones es aspirar el voluptuoso aroma de la

Colonia Flores del Campo

Una fricción, después del baño, comunica extraordinaria turgencia al cutis.

FLORALIA MADRID

UN INGENIERO PARA DIRIGIR LA INSTALACION DEL NUEVO ALUMBRADO DE PASEOS Y PARQUES

La General Electric Company ha ofrecido al señor secretario de Obras Públicas, gratuitamente, los servicios de uno de los ingenieros más expertos con que cuenta actualmente dicha Compañía en materia de alumbrado público, y la Secretaría ha aceptado este ofrecimiento, pues actualmente se trata de dejar mejorado este servicio.

El ingeniero Ryan, que así se nombra el experto ofrecido por la General Electric, embarca en el día de hoy en la ciudad de New York, vía Florida, para llevar a cabo los trabajos que le encomiende la Secretaría de Obras Públicas.

Cambio de Líneas de la Havana Electric

En el Plan de Ensanche y Embellecimiento de la Secretaría de Obras Públicas, están comprendidos diversos cambios de líneas de los tranvías eléctricos de esta capital. Entre otras líneas que deberá la Compañía cambiar, se encuentra la de la calle de Marina, en la extensión desde la entrada del Vedado hasta la calzada de Infanta; también en la calle Paseo habrá alguna variación, y en otros lugares de la ciudad. Con este motivo, la Secretaría estudia la concesión que disfruta actualmente la Havana Electric, a fin de definir si efectivamente el costo de todas estas variaciones debe efectuarlo el Estado o si está obligada la Empresa concesionaria a hacer, por su cuenta, las variaciones que son necesarias, y que están clasificadas de utilidad pública.

En todo caso, desde luego, el Gobierno se propone llegar a un amigable entendimiento con la referida Compañía, y por la cual, sin lesionar los derechos que tenga adquirido ésta, se le exija su cooperación a las mejoras que deban de ejecutarse.

Reparaciones de carreteras

Por la Secretaría de Obras Públicas se han pasado cartas telegráficas a todos los ingenieros jefes de provincias, a fin de que remitan un estado demostrativo de la totalidad de los trabajos que han realizado y del estado en que se encuentran las que actualmente se ejecutan; en cuanto a reparaciones de carreteras en cada una de las provincias; también darán cuenta del material total adquirido con cargo al crédito últimamente concedido de cincuenta mil pesos por provincia, y con cargo al Fondo Especial de Obras Públicas.

Posiblemente, teniendo en cuenta la demora que ha sufrido la zafra y, por tanto, que la intensificación en los trabajos de obras públicas no han de alterar los precios de jornales en el campo, etc., el Departamento interesará del Honorable señor Presidente de la República un nuevo crédito para la continuación de estos trabajos que durarán hasta el mes de enero inclusive.

Dragado del puerto de Santiago de Cuba

El señor secretario de Obras Públicas, doctor Carlos Miguel de Céspedes, teniendo en cuenta las diversas solicitudes que ha recibido de elementos políticos y sociales, así como de instituciones radicadas en la provincia oriental, ha dispuesto que se ultimen los detalles finales del pliego de condiciones para que sean sacadas a subasta las obras ya estudiadas del dragado del puerto de Santiago de Cuba.

Estas obras serán sacadas a subasta por un término de sesenta días, a fin de que, con tiempo suficiente, puedan conocer de las mismas todos los contratistas que se dedican al ramo de dragado de puertos.

Propaganda del turismo

En la mañana de ayer han visitado al señor secretario de Obras Públicas, tratando de importantes gestiones que vienen haciendo a favor de la propaganda del turismo, el doctor Juan R. de Arellano y el señor Porfirio Franca.

La Comisión gestiona actualmente la celebración de un sorteo extraordinario de la Lotería, para recabar suficientes fondos de propaganda para el turismo, de cuya recaudación se cedería parte a los distintos centros de beneficencia nacionales.

Congresistas con el señor secretario de Obras Públicas

El señor secretario de Obras Públicas recibió ayer una Comisión de congresistas orientales del Partido Conservador, formada por los señores Soto Izquierdo, Alberni, Beltrán, etc., etc.

También visitaron al señor secretario de Obras Públicas los representantes Gustavo Pino y Miguel Mariano Gómez, este último candidato a gobernador de la Habana por el Partido Liberal, que de regreso de su viaje a Europa fué a saludar al doctor Céspedes.

LA RECAUDACION DEL ACUEDUCTO DE ALBEAR

Recaudado por todos conceptos de septiembre 14 a diciembre 3		$646.428.14
Recaudado ayer por ATRASOS	$5.815.06	
Recaudado ayer por E. CORRIENTE	662.79	
Total recaudado ayer		$ 6.464.35
Recaudado ayer por Depósitos Diversos		$ 1.218.75

FONDOS DISPONIBLES:

En diciembre 2	$583.943.30
En diciembre 3	254.501.72

FONDOS NO DISPONIBLES:

En diciembre 2	$ 31.869.48
En diciembre 3	32.541.73

LA REDUCCION DE LOS FONDOS

La reducción en los Fondos Disponibles obedece al cumplimiento de la orden dada con fecha 1 de diciembre, para situar en el Banco del Comercio la cantidad de $336.358.89, para pago de lo que se debe en concepto de bonos vencidos en 1924, y 1925, (por el Ayuntamiento de la Habana) y de los bonos vencidos en 1 de diciembre actual, por la segunda hipoteca del Ayuntamiento (empréstito de $3.000.000.)

HONRAS FUNEBRES

Mañana se cumple un año de la desaparición de la que en vida fué virtuosa señorita María Eiroa y Rodríguez.

Buena, cariñosa y modelo de virtud, la infortunada María dejó un vacío en el hogar de sus amantísimos padres, nuestros amigos señora Manuela Rodríguez de Eiroa y Generoso Eiroa, que lloran aun hoy la falta de tan buena hija.

Con motivo del aniversario de esa desgracia, se celebrarán honras fúnebres por su eterno descanso en la Iglesia de la Merced, el lunes día siete a las ocho antes meridiano.

Nosotros, amigos de aquella familia, en nombre de ella, invitamos a sus amistades a tan piadoso acto, favor que agradecerán eternamente.

Y reciban una vez más los señores Eiroa-Martínez y la buena hermana de la extinta señora Cristina Yeguer de Otero y su señor esposo nuestro amigo don Gaspar Otero, el sincero pésame y los mejores deseos de que Dios les dé conformidad y resignación.

LA ESPAÑA INCOGNITA

Con este título se ha editado en Alemania, de acuerdo con los mas modernos procedimientos del arte tipográfico, un magnífico Album, en el que su autor, Kurt Hielscher, un gran fotógrafo y un gran artista, ha coleccionado los mas bellos paisajes, los mas valiosos monumentos arquitectónicos, y los mas típicos y curiosos tipos populares. En efecto el título explica claramente lo que es el libro, porque esa España profunda e intimamente artística en los tres aspectos citados en bastante desconocida y en cuanto a las fotografías que el Album contiene son todas originales y casi ninguno de los asuntos que representan ha sido publicado en ningún otro Album o Portfolio. Como ha dicho un eminente escritor, al tratar del libro, mas que España Incógnita, la que representa este libro merece el título de ETERNA por el Arte que en sus páginas palpita es imperecedero.

Forma la obra un hermoso volumen en folio con 304 fotografías de gran tamaño, impresa en color sepia por el moderno procedimiento de rotograbado y encuadernado lujosamente. Precio del ejemplar .. .. . $ 6.00

LA REVISTA DE OCCIDENTE
PUBLICACIONES DIRIGIDAS POR
JOSE ORTEGA GASSET
Tenemos los siguientes títulos

VON UEXCKULL (J).—Cartas Biológicas a una Dama. (Bib. Nuevas ideas) Madrid. 1 tomo en 8o. rústica.. .. .. $ 1.00

HAUPMANN (GERARDO).—La Prodigiosa Isla de las Damas. Historia de un Archipiélago imaginario. Madrid. 1 tomo en 8o. rústica.. .. .. $ 1.60

LANDSBERG (PABLO LUIS) La Edad Media y Nosotros (Bib. Nuevas ideas). Madrid. 1 tomo en 8o. rústica.. .. .. $ 1.20

OCAMPO (VICTORIA).— De Francesca a Beatrice. Epílogo de J. Ortega Gasset. Madrid. 1 tomo en 8o. rústica.. .. .. $ 1.20

SCWARTZ (EDUARDO). — Figuras del Mundo Antiguo. Crítica filosófica. Madrid. 1 tomo en 8o. rústica.. .. .. $ 1.20

DUNSAY (LORD). — Cuentos de un Soñador. Madrid. 1 tomo en 8o. rústica.. .. .. $ 1.00

FROBENIUS (LEON).— El Decamerón Negro. Cuentos Mitos y Leyendas. Madrid. 1 tomo en 8o. rústica.. .. .. $ 1.20

SIMMEL (JORGE) — Filosofía de la Coquetería. Filosofía de la Moda. Lo masculino y lo Femenino. El Asa. Las Ruinas. Madrid. 1 tomo en 8o. rústica.. .. .. $ 1.00

CANTOS Y CUENTOS DEL ANTIGUO EGIPTO. Con un juicio sobre el alma del pueblo Egipcio, por José Ortega Gasset. Madrid. 1 tomo en 8o. rústica.. .. .. $ 1.00

SHAW (BERNARD). —Santa Juana. Crónica dramática. Madrid. 1 tomo en 8o. rústica.. .. .. $ 1.20

WEGENER (A).— La Génesiss de los Continentes y Oceanos. Madrid. 1 tomo en 4o. a la rústica.. .. .. $ 1.50

SCHULTEN (ADOLFO). — Tartesos. Contribución a la historia mas antigua de Occidente. Contiene dos mapas. Madrid. 1 tomo en 4o. a la rústica.. .. .. $ 2.40

WORRINGER (GUILLERMO).— La Esencia del Estilo Gótico. Contiene magníficas fotografías fuera del texto. Madrid. 1 tomo en 4o. a la rústica.. .. .. $ 2.00

OTTO (RODOLFO). — Lo Santo. Lo Racional y Lo Irracional en la Idea de Dios. Madrid. 1 tomo en 4o. a la rústica.. .. .. $ 1.60

FISCHER y RICHTER. — La Filosofía Presocrática. Sócrates y los Sofistas. Madrid. 1 tomo en 4o. a la rústica.. .. .. $ 1.00

Natorp (Pablo) y Brentano (Francisco).— Platón. Aristoteles. Madrid. 1 tomo en 4o. a la rústica.. .. .. $ 1.00

FRISCHEISEN KOHLER, BAENSCH y WALTER KINKEL.— Descartes, Spinoza, Leibnitz. Madrid. 1 tomo en 8o. rústica.. .. .. $ 1.00

LIBRERIA "CERVANTES" DE R. VELOSO Y CIA.

Avenida de Italia 62. Apartado 1115. Teléfono A-4958. Habana.

Ind. 28-m

VENZALOS

Los enemigos del neurasténico son los nervios. El mismo es el culpable de su estado y sobre ellos vencerá, sobre ellos triunfará completamente, tomando Elixir Antinervioso del doctor Vernezobre, que nivelándolos, sojuzgándolos, le devuelven la tranquilidad y la dicha.

Alt 3 Dic.

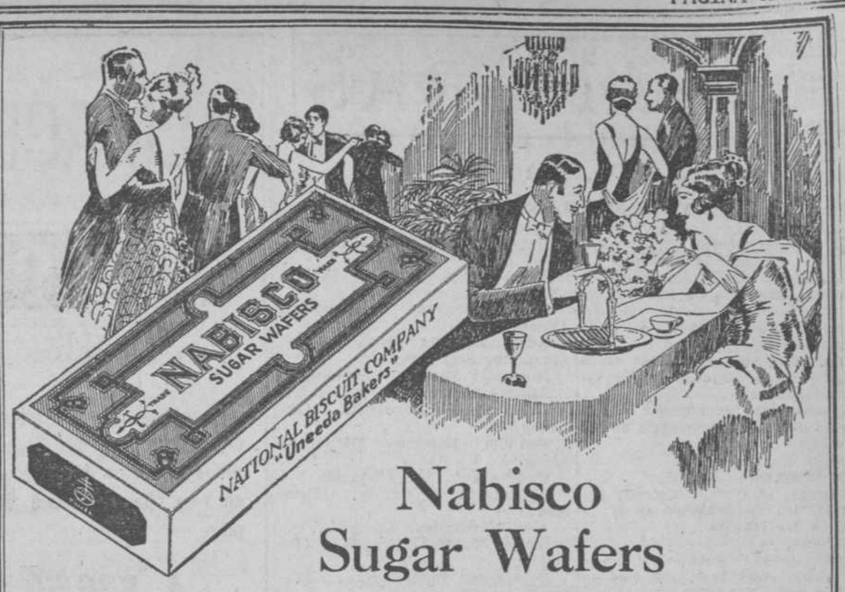

Nabisco Sugar Wafers

Deliciosos barquillos, dorados y tostados, emparedados con crema dulce de un sabor delicioso. Ya se trate de una gran función o de una reunión familiar, no hay golosina más apropiada para servirse con helados, frutas, sorbetes o cualquiera otro postre o bebida.

Los Nabisco Sugar Wafers satisfacen al gusto más delicado.

Un consejo a las Damas: Sirvan Nabisco Sugar Wafers—tanto sus invitados como ustedes quedarán complacidos. De venta en todas partes.

N B C Uneeda

Esta es la marca que identifica a los famosos Productos "Uneeda Bakers". Los paquetes sellados con ella contienen solo galletas o bizcochos hechos de los ingredientes más selectos y en las fábricas de galletas más modernas y sanitarias del mundo.

NATIONAL BISCUIT COMPANY

"Uneeda Bakers"

Muelas de Niños

Siempre están doliendo.

Para evitar todo sufrimiento a los niños, por sus muelas picadas, basta la precaución de tener en la casa

RELAMPAGO

NO QUEMA LA BOCA

Se pone en un algodón y enseguida desaparece el dolor. RELAMPAGO es el específico del Dolor de muelas.

Se vende en todas las boticas

QUITE SU TOS
ELIXIR-CREOSOTADO, -SARRA-
95 CTS. BUENAS FARMACIAS.

¿TOSE USTED?

¿SIENTE MUCHA OPRESIÓN? ¿LE DÁ FIEBRE?

El GRIPPOL es una medicación de gran éxito en el tratamiento de la grippe, tos, catarros, bronquitis, tuberculosis pulmonar, laringitis y demás desórdenes del aparato respiratorio.

DE VENTA EN TODAS LAS BOTICAS DE LA ISLA

Porque No?
Un Cutis de Terciopelo Fresco, Bello y Hechicero

SI esta Vd. disgustada con la apariencia de su cutis y desea una piel fresca y radiante—empiece hoy el tratamiento WOODBURY.

Su cutis cambia de dia en dia. Una capa o epidermis muere y otra nueva nace en su lugar.

Conserve esta nueva epidermis con el tratamiento JABON FACIAL WOODBURY.

Explicado en el folleto que acompaña cada pastilla de jabon.

Miles de señoras y señoritas han obtenido un nuevo cutis con el tratamiento WOODBURY.

Obtenga una pastilla de JABON WOODBURY hoy, en su drogueria perfumeria o sederia. Empiece a usarlo esta noche y observe como casi immediatamente su cutis mejorara en apariencia.

Una pastilla de JABON WOODBURY dura de 4 a 6 semanas para uso general y para el tratamiento del cutis. El JABON WOODBURY es tambien envasado en cajitas convenientes de 3 jabones.

El jabón Facial Woodbury es fabricado por "The Andrew Jergens Co." quienes son tambien los fabricantes de la "Crema Facial" y "Polvo Facial" marca Woodbury.

Ocho días de tratamiento WOODBURY por 10 cts. Envie este cupón y 10 centavos al Agente General Florentino García, Apartado 1554, Habana. Sírvanse enviarme por estos 10 centavos un juego en miniatura del Tratamiento WOODBURY para el cutis, como sigue:

Un Jabón FACIAL Woodbury.
Un tubo Crema FACIAL Woodbury.
Una cajita Polvo Woodbury.

También el librito describiendo el tratamiento llamado "El cutis que todos desean acariciar".

Nombre . . . . . .
Calle . . . . . No. . . . . .
Ciudad . . . . . .

HABANERAS

DEL DIA

LA VERBENA DE LOS MARISTAS

Un acontecimiento hoy.

¿Cuál otro que la verbena?

Organizada por la Asociación de Antiguos Alumnos de los Hermanos Maristas que preside el distinguido joven Fernando Díaz de la Rionda.

Dará comienzo desde las cinco de la tarde en los dominios de Víbora Park.

A esa hora funcionarán espectáculos diversos en obsequio de los niños.

Habrá un Carrousell.

El Whip.

Además, la Ola, la Estrella Giratoria, los Botes Venecianos, la Casa de los Espejos...

Y baile.

Desde primera hora.

Un aliciente el del baile que no pudo reunir, por explicables razones, la gran Verbena de Palisades Park.

Tocará la orquesta de Trianón, la del popular pianista Arturo Guerra, compuesta de ocho profesores.

Tocará también una Banda.

Y el Son.

Ya en las **Viboreñas**, lo mismo que en estas **Habaneras**, se ha dado cuenta de los numerosos kioscos de la Verbena de los Maristas.

Hay dos nuevos.

Uno, el de las Chinas.

Presidido por la distinguida señora Viuda de Nóbregas lo componen señoritas en gran número.

Otro kiosco, el de la Policía, quedó constituído en la junta celebrada en el salón verde de **El Encanto** la tarde del jueves.

Véase aquí:

Presidentas de Honor
Conchita Lizaur de Mendieta.
Mercedes Marty de Baguer.

P residenta
Mimí Padrón de Póo.

Secretaria: Carmelina Suárez Llata. (Semaforista.)

Angélica Fernández de Sánchez (Juez.)

Mercedes Acedo de Aznar. (Capitán Inspector.)

Isabel Pereda de Alvarez. (Capitán Inspector.)

Cristina Jiménez de Armand. (Capitán Incpector.)

Catalina Maruri de Riva. (Capitán Inspector.)

Berta Portocarrero de Suárez. (Teniente.)

Caruca León de Portocarrero. (Teniente.)

Adela Ampudia de Campiña. (Inspector Secretario.)

Hortensia Suárez. (Teniente.)

Alicia López Méndez. (Estación.)

Luisa María Hernández. (Estación.

Señorita Dominici Bernabeu. (Estación.)

Emilita Delgado. (Estación.)

Señorita Gali García. (Estación.)

Aida Hernández. (Estación.)

Ondina Valdés Miranda. (Estación.)

Esperanza Portocarrero. (Teniente de Carpeta.)

Otilia Barreras. (Estación.)

Señorita García Sierra. (Estación.)

Señoritas Eva Bouza, Shar, Herminia Aguirre, Dasy Peraza, Herminia Rosaínz. (Tráfico.)

Olga Estrada Mora. (Teniente Estación.)

Esther Fernández. (Auxiliar de la Prensa.)

Emilita García. (Segundo Jefe.)

Estrella Bretón. (Comandante Médico.)

Armantina Fernández Barroso. (Comandante Médico.)

Saldrán todas a las ocho de la noche camino de la Verbena, siendo el punto de reunión la casa de Neptuno 303, residencia de la gentil señora de Póo.

Los demás kioscos serán el de Dulces, de Flores, de Lunch, de Bebidas, de Refrescos y de la Pesca.

Allí estará el Barrio Cubano presidido por la distinguida señora Modesta Lazo de García.

Y se verá a la señora Aida Peláez de Villaurrutia con su grupo de Gitanas y Jockeys al frente de los caballitos, del whip, de los aeroplanos, etc.

Durante todo el día pueden adquirirse entradas en **El Encanto** para la Verbena de los Maristas.

Son personales.

Al precio de un peso.

FIESTAS

ENTRE LAS D E LA NOCHE

Gran baile.

En honor de Carmita Ledón.

Gentil candidata del Certamen de Virtud, Belleza y Simpatía que lleva a cabo **El País** en sus columnas.

Se celebrará en el hotel **Ritz** organizado por el Comité Pro-Carmen Ledón que preside el popular y muy simpático doctor Carmelo Urquiaga.

El Majestic de fiesta.

Es su día de moda.

Aquel **roof** del nuevo hotel aparecerá radiante de animación.

A propósito del **Majestic** diré que vienen haciéndose grandes preparativos para el baile veneciano del sábado inmediato.

Entre otras fiestas más, la del **Plaza**, tan concurrida los sábados.

Y la del **Bristol** y la del **Sevilla**, de las que hablo, por separado, en la otra plana.

Nada más.

FUNCION DE LA TARDE

EN EL PRINCIPAL

Siempre animada.

Siempre concurrida.

Puede decirse esto de la tanda de los sábados en el teatro Principal.

Tanda de la tarde.

A las cinco.

Se repite la obra de la noche anterior, **Volver a vivir**, comedia muy bonita de Felipe Sassone.

Va **Zazá** en la noche.

Por María Teresa Montoya.

(Continúa en la página siete)

TERCIOPELOS

Nuestro surtido en calidades y colores de terciopelos será probablemente, uno de los más importantes del mercado comercial de Cuba. Vea estos precios y después, para juzgarlos, vea las calidades.

TERCIOPELO CHIFFON, PURA SEDA, A . . . . . $ 4.40
TERCIOPELO INGLES, MUY FINO, A . . . . . $ 2.40
TERCIOPELO INGLES, 3 CUARTAS DE ANCHO, A $ 1.75
TERCIOPELO INGLES, 60 cm. DE ANCHO, A . . . . $ 1.25
TERCIOPELO INGLES, 55 cm. DE ANCHO, A . . . . $ 0.85
TERCIOPELO INGLES, 45 cm. DE ANCHO, A . . . . $ 0.50

"LA ELEGANTE"

DOS CASAS CON PRECIOS DE ALMACEN
MURALLA Y COMPOSTELA Y NEPTUNO 48

PRIMERA COMUNION

Estampas, Libros, Rosarios, Lazos y Velas.

NACIMIENTOS en Clase Fina y Económica.

Figuras sueltas y Niños Jesús y Cunas.

LIBRERIA Ntra. Sra. DE BELEN

COMPOSTELA 135. HABANA

GARCIA, SISTO Y COMPAÑIA.- Telégrafo "Siglo", Habana

ALMACENES FIN DE SIGLO

CASA DE DEPARTAMENTOS. VARIAS TIENDAS EN UNA.

Otros Dos Modelos

Corresponde hoy la referencia del diseño a dos elegantísimos modelos interpretados en rico charmesue de lana pura.

A $26.50

Elegante modelo, confeccionado con charmeuse de lana. Está bordado ricamente con cadeneta de seda y metal dorado y guarnecido de piel.

A $36.75

Finísimo modelo, interpretado con charmeuse de lana pura, guarnecido de espléndida piel y botonadura afiligranada de metal plateado.

ABRIGOS

Recomendamos una visita a nuestro Departamento de Abrigos, en el piso segundo.

Con toda seguridad, ha de encontrar allí cada visitante el abrigo que más le interese.

Y un precio razonable y discreto.

Abrigos de gamuza de lana. En gris, cocoa, cereza, beige y rojo; con vivos de terciopelo negro en el cuello, bolsillos y bocamangas.. . . . . a $15.95.
Abrigos de astrakán negro, forrados de Liberty a $19.75.

Y una espléndida colección de abrigos de paño, gamuza, douvetine, astrakán con cuello de piel, seda marocain, crepé satin, crepé fulgurante, en combinación con brocados de lamel.

CAPAS

Igualmente, es interesante y extensa nuestra colección de capas.

Las hay en crepé Cantón, forradas de seda.

En crepé satín, combinadas con granadina de seda.

CAPAS DE LANA

Capas de lana, de gamuza, de paño de damas, de douvetine, etc. con ricos forros de seda.

Muebles para Niños

Los muebles para niños es una de las especialidades de los **Almacenes Fin de Siglo.**

Sillas de servicio, de madera esmaltada; en blanco con dibujos azules, a $13.50.

Sillas de servicio, de madera y junco, color marfil, a $7.90.

Sillas para comer en la mesa, de madera con mimbre, combinadas a dos tonor, a $5.50 y $7.50.

Andaderas de madera, con o sin esmalte, a $5.00 y $7.00.

Corralitos de madera, con bolas esmaltadas. El piso de madera, a $13.50.

Percheros en forma de árbol, esmaltados y decorados con alegorías infantiles, a $4.75 y $5.75.

Percheritos, con caras de niños, esmaltados en rosa o azul, a $0.35.

Canastilleros de madera y mimbre, esmaltados en crema, con cuatro departamentos. Forma cuadrada, a $16.75.

Canastilleros de madera y mimbre, esmaltados en crema, decorados con bonitas guirnaldas en relieve de color rosa o azul. Plegables. Con cuatro departamentos, a $17.75.

Cunas de madera, esmaltadas y decoradas con alegorías infantiles. De 36 por 19 pulgadas, a $8.50. Las hay en todos los tamaños y calidades.

Coches de mimbre, forrados con corduroy, en gris o marfil, con muelle giratorio. Desde $35.75.

Coches de mimbre, forrados de hule de piel, esmaltados en gris o marfil, con muelle giratorio y mecanismo para sentarse o acostarse. Desde $38.75.

Fiesta a Beneficio del Parque Infantil

El Club Rotario de la Habana, en su entusiasmo por llevar a la práctica la creación de un Parque Infantil en el Campo de Marte--labor en la que está encontrando apoyo de toda la sociedad habanera —viene organizando funciones de beneficio.

La próxima se celebrará mañana, domingo, a las 4 de la tarde, en el Conservatorio Falcón, Galiano 42, altos.

Se ha combinado un programa muy atrayente, en el que tomarán parte niños del Kindengarten Mother Club, que dirige la señora Amparo Jones de Guigou. Bailarán un minué los niños: Isabel Amelia Ulmo, Gisela y María Pérez, Lisandro Pérez, Andrés Bustillo y Angel Ernesto Cancio.

Estos lindos niños vestirán ricos trajes estilo Luis XV, los que se están confeccionando en los afamados talleres de los **Almacenes Fin de Siglo.**

Tenemos a la venta, al precio de $1.00, entradas para esta simpática fiesta.

Coronas para la Primera Comunión

ACABAMOS DE RECIBIR UNA MAGNIFICA COLECCION DE CORONAS PARA PRIMERA COMUNION, LAS QUE OFRECEMOS AL PRECIO DE $0.50 EN ADELANTE.

En la esq. de San Rafael y Aguila — ALMACENES FIN DE SIGLO HABANA — Teléfono M-5991 Centro Privado

LOCION PROGRESIVA A. B. C.

Preparación especial para dar al cabello desde el color castaño claro al más oscuro que se desee, basta con friccionarse esta ideal loción todos los días como si se tratase de un agua de tocador.

De venta en Droguerías y Farmacias. Depósito, Farmacia del doctor J. E. Puig. Consulado y Colón. El frasco, $2.00.

C9736 Ind. 27 Oct.

ANUNCIESE EN EL "DIARIO DE LA MARINA"

ALGO EXQUISITO

lo constituyen las

Butifarras de Blanes Santagna

Plato selecto y suculento. Las hallará en todas las tiendas de víveres bien surtidas.

¿QUIERE USTED ENGORDAR?

Tome "MALTED NUTS"

VEA NUESTRA EXPOSICION: OBISPO Y AGUIAR

Sanatorio "DR. PEREZ-VENTO"

Enfermedades nerviosas y mentales. Para Señoras, exclusivamente. Calle Barreto, número, 62, Guanabacoa.

SERVICIO DE RADIO ENTRE CENTRO DE AMERICA Y CUBA

El señor Luis Solano, Ministro de Cuba en Centro América ha trasladado a la Secretaría de Estado la siguiente nota que le fué dirigida por el señor Secretario de Relaciones Exteriores:

"Señor Ministro: Tengo el honor de poner en conocimiento de usted que ayer quedó establecida la comunicación radio-telegráfica entre la República de Cuba y ésta.

Es para mí motivo de especial gusto ofrecer a la disposición de usted el nuevo servicio establecido para sus comunicaciones con el Gobierno de Cuba, y agradecer, por su medio, al Excmo., señor Ministro Espinosa, el empeño que pudo para facilitarlo, produciéndose así un beneficioso acercamiento entre nuestros países.

Me complace aprovechar esta ocasión para presentar a usted mi cordial saludo y ofrecerle las seguridades de mi consideración muy distinguida.

(f.) L. Saenz Knoth.

MISION A CHILE

El señor Presidente de la República ha expedido un Decreto nombrando al General Fernando Freyre de Andrade, Embajador Extraordinario en Misión Especial para representar a Cuba en la transmisión del Poder Ejecutivo de la República de Chile y toma de posesión del Presidente electo señor Emiliano Figueroa Larraín. En el propio Decreto se designan para formar parte de la Embajada al doctor Eduardo Usabiaga, Ministro Plenipotenciario de Cuba en Santiago, doctor Pedro Rodríguez Capote, Secretario de la Embajada y Francisco G. Calzadilla, Teniente de Navío, Agregado Naval.

LINEA FERREA DEL CANADA, KEY WEST Y HABANA

El señor A. F. Sainz, Cónsul de Cuba en Montreal ha participado a la Secretaría de Estado que conforme le fué ofrecido por la "Canadian National Railways", el mapa que de la trayectoria de su línea a la Florida terminaba en Key West, ha sido rehecho y se le ha agregado el puerto de la Habana como Terminal y según se le informa el día 24 del pasado ha sido publicado por primera vez, cortando el antiguo cliché que será también transformado para mencionar a la Habana en el texto.

DONACION DE UN TRABAJO ARTISTICO

El señor Carlos Armenteros, Ministro de Cuba en Roma, ha informado a la Secretaría de Estado que el Agregado Militar de aquella Legación, capitán de infantería de nuestro Ejército Nacional, señor Raimundo Ferrer Arias, que en sus ratos libres se dedica al estudio y perfeccionamiento de la escultura, ha tenido la gentileza de donar a la Legación un trabajo artístico consistente en un busto en bronco, del General Machado, Presidente de la República, que acaba de terminar.

Respecto al trabajo artístico, afirma el Ministro, que es magnífico, habiendo sido admirado por todos los cubanos que han pasado en gran número este año por Roma, los que encuentran en el mismo un extraordinario parecido con nuestro Honorable Presidente.

CONTRA LA CASPA
-LEGITIMO-
-JABON-BREA-SARRA-
BUENAS FARMACIAS Y SEDERIAS. 15 cts.

MUCHOS POQUITOS

Para que un calzado de señora sea superior, es necesario que reuna muchos poquitos.

Por eso ha logrado imponerse el calzado de

TRIANON

En raso oro, reig y negro. Tacón alto y mediano

$13.00

que reúne todas las ventajas y requisitos que son necesarios para calzar con elegancia y buen gusto.

Vea nuestros modelos.

Hnos. ALVAREZ

NEPTUNO Y SAN NICOLAS

TELEFONO A-7004

C11030 1d-5

SABADO BOTARATE

Las ventajas de este día avaloradas con otras muy sugestivas

Desde tiempo atrás, "La Filosofía" ha popularizado el sexto día de la semana, en forma bien elocuente. Para toda mujer, el título de "Botarate" aplicado por nosotros al sábado, ha significado desde su implantación, rebajas fundamentales en el precio de todos los artículos puestos a la venta, haciendo posible, en ciertos casos, la adquisición de algunos de ellos que, a su precio normal sería inasequible a ciertos presupuestos.

A estas facilidades añadimos ahora alguna mas

Encontrándonos en vísperas de nuestro balance de fin de año, deseamos reducir nuestras existencias al límite mas bajo posible, a fin de hacer mas sencillas las operaciones de inventario.

Para ello, es necesario forzar las ventas, ¿cuál es la forma mas práctica de lograrlo? Rebajar precios.

ESO HEMOS HECHO

¡Y qué rebaja!

Lectora amable, le rogamos se fije bien en esto:

Muy pocos días ha, redujimos todos los precios, por la razón apuntada mas arriba.

Hoy, como Sábado "Botarate" y siguiendo el viejo hábito, hemos reducidos esos precios, **aún más.**

¿Dejará Vd. de visitarnos?

Una pequeña demostración:

SATIN FULGURANTE, colores negro y carmelita, solamente. Lo vendíamos a $3.25 y ahora a $2, vara.

MEDIAS DE HOLEPROOF, de Seda pura. Garantizamos su buen resultado. A $2.

FLAT CREP, en todos colores, a $2.25.

SEDA ESPEJO, blanca, negra y demás colores, a 85c.

ASTRAKAN, en todos colores a $1.50 vara.

RATINE superior, a 30c. vara.

ZENEA (NEPTUNO) La Filosofía Y SAN NICOLAS

Fondaliras Limpugas y Cía

JOYERIAS (CON TALLERES PROPIOS) PLATERIAS

EXACTAMENTE...

Encontrar el artículo de arte, la joya divinamente forjada o el objeto para regalo, cuya originalidad suscite comentarios, es asunto resuelto si usted visita las joyerías EL GALLO y LA ESTRELLA DE ITALIA.

Todo, exactamente todo cuanto usted se imagine en joyería fina, lo tenemos a su disposición.

EL GALLO HABANA Y OBRAPIA — LA ESTRELLA DE ITALIA COMPOSTELA 46.

Pies agrietados,

ampollas, rozaduras, sudor abundante, todo tan molesto como desagradable puede facilmente curarse o evitarse con el polvo Kora Konia.

Recomendado para *salpullidos* y otras infecciones cutáneas.

KORA KONIA

The Mennen Company Newark, N. J., U. S. A.

EDIFICIO "LA METROPOLITANA"

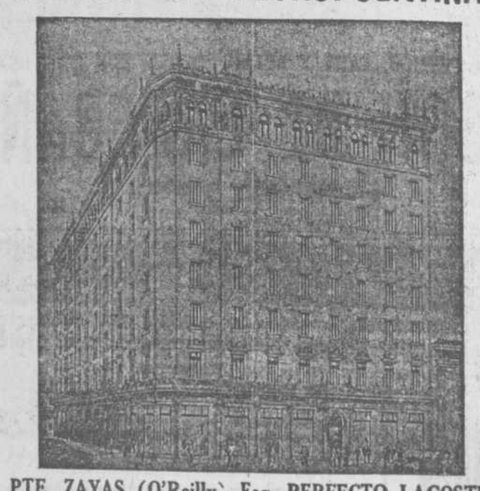

PTE. ZAYAS (O'Reilly) Esq. PERFECTO LACOSTE (Aguacate)

Próximo a terminarse se alquilan departamentos en este fresco y moderno edificio para oficinas.

Dirigir su solicitud a Mercaderes número 13, altos, teléfono M-1442. Apartado de Correo número 2111.

Alt. 1d-10.

HABANERAS

(Viene de la página seis)

ESPAGNE

VIAJEROS QUE REGRESAN

Un gran pasaje.

Llegado en el **Espagne** ayer.

El señor Fermín de Goicoechea, ex-Senador de la República, con su esposa, la distinguida dama Mercedes Durañona de Goicoechea y sus hijos Fermín y Leopoldo, jóvenes muy simpáticos los dos.

Don Pedro Laborde.

Don Pedro Rodríguez.

Los Condes de Jaruco, el elegante matrimonio Paquito Santa Cruz y Nené Goicoechea, con sus tres graciosos hijos Javier, Joaquín y Pedro.

Las distinguidas señoras Angelita Benítez Viuda de Collazo, Blanca Alvaro Viuda de Arriba y Nieves Durañona Viuda de Goicoechea.

El doctor Bernardo Moas y su respetable esposa, Louise Gendrán, con sus dos hijos, la gentil señorita Teresita Moas y el conocido joven Luis Moas.

Vuelven de Francia.

Tras grata temporada.

El doctor Francisco Hernández, Comisionado de Inmigración, y su esposa tan bella y tan interesante, Celia María Recio, con su simpático hijo Panchito.

Los distinguidos esposos José Jenaro Sánchez y María Galarraga, Armando Etchegoyen y María Arango y el Jefe de Despacho de la Cámara de Representantes, Vicente Pardo Suárez y Leocadia Bonachea.

Los jóvenes y simpáticos esposos Juan de la Cámara y Lily Goicoechea.

José María Lasa.

Otello Matacena.

Ignacio D. Agramonte.

El señor José García Sol y su interesante esposa, Obdulia Rodríguez, hija del opulento hacendado don Pedro Rodríguez, del que ya dejo hecha referencia.

La Condesa de Loreto con el menor de sus hijos, Rodolfo Peñalver y Hernández, mi querido amiguito.

Los distinguidos jóvenes Felipito y Pedro Romero en unión de su hermana, la bella y muy graciosa señorita Nena Romero, de nuestra mejor sociedad.

Las distinguidas señoras Carmen Silva de García Montes, Esperanza Mallén Viuda de Santa Cruz y Natalia V. de Fernández.

M. y Mme. Le Fébure.

M. y Mme. Le Bienvenu.

Angelita Arrondo, la distinguida esposa del doctor Juan Mencía, que regresa con sus hijos de París.

Señoritas.

Entre el pasaje.

Beatriz Alfonso, Fabiola de Arriba y Adriana Valdés Fauli.

Una parejita feliz, el joven Benjamín Pereda y su bella esposa, Encarnación Rato, que llegan bajo los encantos de su luna de miel.

En la Iglesia Parroquial de San José, en Gijón, se celebraron sus bodas el día 5 de Noviembre.

Viajeros del **Espagne** eran también los señores Antonio Stéfano, José E. Espinosa y José Silva con sus respectivas familias.

El ingeniero Pablo Ortega.

La señorita Rosa Herrera.

Isabel de Oña.

El señor Valentín Rodríguez y su interesante esposa, Otilia Crusellas, acompañados de sus hijos.

Ricardo Veloso, dueño de la gran librería **Cervantes**, en la Avenida de Italia.

Un viajero más.

Que todos esperábamos.

Es nuestro poeta, Gustavo Sánchez Galarraga, que viene de una jornada brillante.

Ofreció un recital poético en la Sorbonne de París.

Recitó ante el Rey de España.

Y en el Ateneo de Sevilla.

De todo esto, y de otros éxitos del laureado bardo cubano, prometo hablar detenidamente.

Un saludo a todos.

De bienvenida.

MARIA TUBAU

Un saludo más.

Por separado.

Llévenlo estas líneas hasta una viajera del **Espagne** llegada ayer.

María Tubau.

Actriz y cancionista.

En el apogeo de su carrera, triunfadora ante el público parisién, que la colmó de halagos, proclamando su arte y su belleza, vuelve a la Habana.

Y vuelve para brindar su concurso valiosísimo al lucido conjunto con que acaba de inaugurarse la nueva temporada de comedia en el teatro Campoamor.

Otro artista llegó también con la Tubau escriturado para el coliseo de San José e Industria.

Es Antonio Torner.

De nombre y fama en Madrid.

Amigos y admiradores numerosos acudieron con el joven y afortunado empresario Pérez al recibimiento hecho a María Tubau.

—Vuelve más bonita.

Me ha dicho Miguel Baguer.

En el hotel **Unión**, donde se encuentra alojada, ha recibido flores y mensajes de bienvenida.

Su debut, con la comedia **Nineta**, será en la entrante semana.

Dícese que el martes.

Pero aun no está decidido.

LA GUIA SOCIAL DE 1926

Nuestro libro de oro

Unico en la Habana.

Salieron ya de la imprenta en esmerada edición los primeros ejemplares.

Llega con este tomo al primer lustro de su publicación la Guía Social.

Supera a las anteriores.

En texto como en grabados.

Sus páginas, en número mayor de setecientas, aparecen intercaladas de retratos, ya de señoras, ya de señoritas, todas del mundo habanero.

Curiosa galería que se inicia con el de la Primera Dama de la República.

Debo eximirme de elogios en lo que al texto se refiere por la colaboración que unido al confrére queridísimo Miguelito Baguer he prestado una vez más al nuevo Directorio de la Sociedad Habanera.

De su fundador y editor, el joven Fernando de las Cuevas, cronista también, pueden solicitarse los tomos puestos ya a la venta en su casa particular de Neptuno 162, altos, teléfono A.-8587.

Inalterable el precio.

Cinco pesos por ejemplar.

Continúa en la página diez.

Cigarreras

Comprende nuestro surtido de esta prenda (de uso indispensable por todo fumador elegante) modelos exquisitos, de oro con ricos grabados. También de plata pura, y finísimo esmalte tenemos una extensa variedad. Todas en estilos modernos.

La Casa de la Quintana

LA CASA DE LOS REGALOS

ANUNCIESE EN EL "DIARIO DE LA MARINA"

El Encanto Habana

La Gran Verbena de Hoy

HOY se celebra en "Víbora Park" la gran verbena benéfica que, por iniciativa de la prestigiosa Asociación de Antiguos Alumnos de los Hermanos Maristas, que preside el culto y talentoso joven Fernando Díaz de la Rionda, han organizado con el más feliz acierto distinguidas señoras y señoritas de aquella simpática y populosa barriada.

Como ya se ha publicado, habrá baile, tarde y noche, a cargo de la orquesta de "Trianón", la del popular Arturo Guerra, compuesta de ocho profesores. Y además del "son" tocará una banda.

La verbena, por los alicientes de que estará rodeada, será un éxito brillantísimo.

Reciban los Hermanos Maristas, los Antiguos Alumnos y las damas y señoritas patrocinadoras la más efusiva y cordial felicitación de **El Encanto.**

Nota: Nos quedan pocas entradas a la venta.)

El "Field day" de hoy

Tenemos entradas a la venta para el "field day" de hoy, sábado, en el "Stadium" de la Universidad, a beneficio de "La Gota de Leche", institución que ha fundado y sostiene el "Club Femenino" en el local de la Cruz Roja Cubana. Precio: 60 centavos.

El lunes no abrimos

El lunes es día de duelo nacional, y no abrimos.

Compre hoy lo que necesite.

Cortes y retazos

Hoy, sábado, venta especial de cortes y retazos de crepés de seda, "georgettes", crepés "Cantón", sedas estampadas y telas blancas y negras. Y retazos de encajes, tiras bordadas, aplicaciones y galones, etc.

Articulos de caballero

La realización que hace "El Encanto" de las existencias de "The Leader" es el suceso comercial más importante que se recuerda en la Habana en los últimos años

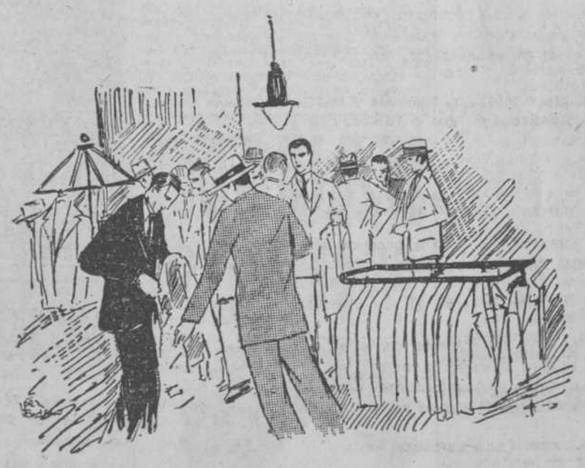

Trajes para caballero, de gabardina y de lana, y tropicales, desde $5.50; camisas con cuello y sin él, en gran variedad, de Vichy y poplín, desde 60 centavos; calcetines de algodón, hilo y seda, desde $1.50 la media docena; ropa interior, corte B. V. D., desde $1.75 la media docena; camisetas de punto, atléticas y corrientes, desde $2.75 la media docena; corbatas de malla y de seda, desde 20 centavos; "sweaters" en diferentes estilos, abiertos y cerrados, desde $1.25; pijamas en todas las tallas, a rayas y en colores enteros, desde $1.95; cinturones desde 20 centavos; cuellos en todos los tamaños a 40 centavos la media docena; y ligas desde 15 centavos. Estos artículos están en los altos. El marcar estos precios, ¿es vender, o es regalar la mercancía?

En la planta baja, donde está todo lo de señora — vestidos, trajes-sastre, abrigos, pieles, chales, estolas, etc. — hemos puesto ayer nuevos artículos, que se vendieron en seguida, y hoy aparecerán otros muy interesantes.

De la gente que ha venido ayer a ver esta realización insólita, únicamente ha podido entrar una pequeña parte.

Para facilitar la salida del público hemos abierto un hueco por el fondo del local, que comunica con el resto de EL ENCANTO.

Hoy abrimos a las 9 a. m.

SOLIS, ENTRIALGO Y CIA.

Galiano. San Rafael. San Miguel. Telf. Centro Privado A-7221.

De charol todo $8.50.

De raso carmelita, rubio o negro, $10.00.

También con tacones bajos.

Peletería Benejam

"BAZAR INGLES" S. RAFAEL E INDUSTRIA

HABANA-CUBA

POETA QUE SE CASA

ANSELMO VEGA

Esta noche en la iglesia de Paula (Víbora) unirá sus destinos con la gentil señorita María Teresa Fornieles Jiménez, el inspirado poeta Anselmo Vega a quien con el alma deseamos todas las venturas que merecen sus esquisitas cualidades.

CONCIERTO

en el Malecón por la Banda de Música del Estado Mayor General del Ejército, mañana domingo seis de diciembre de 1925, a las ocho pasado meridiano:

1.—Pasodoble: Suspiros de España; Alvarez.

2.—Overtura: Poeta y Aldeano, Suppé.

3.—Selección de la Opera "Tosca", G. Puccini.

4.—Variaciones para clarinete, H. Proch.

5.—Capricho descriptivo: "La Cacería", P. Bucalossi.

6.—Danzón "2. L. C.", F. Rojas.

7.—Fox trot: Oh, La, La, N. N.

José Molina Torres, M. M.
Capitán Músico, Jefe y Director de la Banda de Música del Estado Mayor General del Ejército.

Enfermedades de la Piel de los Niños

El Ungüento Cadum puede aplicarse sin temor sobre la piel delicada de los niños que sufran de herpes, erupciones, eczema, escoriaciones y otros padecimientos angustiosos que afecten a los niños. Después de la primera aplicación del Ungüento Cadum se siente alivio inmediato. Cesa la picazón al instante, y sus efectos son tan calmantes y cicatrizantes que las criaturas vuelven a recobrar el sueño normal.

DR. J. M. REPOZO

CIRUJANO DENTISTA

De regreso del extranjero a donde fué a cumplir una comisión del Gobierno Cubano, reanuda sus consultas en San Lázaro 268, altos, teléfono A-1812. Hora fija para cliente.

54780 30 d 4 d

PARA LA PURISIMA

EL MODERNO CUBANO

El próximo día 8 celebran su fiesta onomástica las que llevan el dulce nombre de Pura Concepción, —las Conchas y las Conchitas—como se les llama cariñosamente.

La costumbre se impone y hay que obsequiar en su santo a las damas y damitas con los exquisitos dulces de "El Moderno Cubano", Obispo 51, por ser la casa de confianza de las principales familias habaneras.

Como se aproximan las Pascuas ya están a la venta los turrones y mazapanes importados expresamente para esta casa y para las festividades de santos, pascuas y Año Nuevo, hay gran surtido de preciosos estuches conteniendo bombones y confituras propios para regalos.

Para la Purísima encarguen vuestros dulces a El Moderno Cubano, Obispo 51. Teléfono A-3034.

54961 1d-5

MEDIAS

PARA SEÑORA DE MUSELINA Y DE SEDA

Ofrecemos una extensa colección en clases y colores, a precios sumamente reducidos.

MEDIAS DE MUSELINA, en todos colores, a 35, 50, 65, 85 centavos y $1.00.

MEDIAS DE SEDA en todos colores, a 70 centavos.

MEDIAS DE PURA SEDA muy finas y en todos los colores de moda, a $1.20, $1.95 y $2.99.

Estas tres calidades las garantizamos, y siempre que se rompan indebidamente cambiamos el par por otro en buenas condiciones.

Recuerde que "LA EPOCA" tiene un gran surtido de SEDAS, CALONES, PIELES por varas, ENCAJES DORADOS y PLATEADOS, BOTONES, MOSTACILLAS, ASTRAKANES, FLECOS DE SEDA, etc. Y que sus precios que no hay quien los iguale por lo baratos.

"LA EPOCA"

NEPTUNO Y SAN NICOLAS

c11059 1d-5

Medias de Señora

Nuestro surtido de medias de seda es bien conocido por sus condiciones de calidad y variedad de colores.

En las mismas se puede considerar el de medias de muselina y olán.

Las hay lisas, de cuchillo calado y cuchillo bordado.

Y en todos los tonos de moda, tales como Sumburn, cocoa, carne, pan tostado, champagne, beig, flesh, gris, plata, Gun Metal, Habana, brown, etc., etc.

Sus precios, recientemente rebajados, están al alcance de todos: a $0.50, $0.55, $0.70, $1.00, $1.10, $1.35, $1.50, $1.60, $1.90 y $2 el par.

Ultimamente recibimos en la insuperable media "Verdier", los nuevos tonos, que solamente había en seda.

CALCETINES DE NIÑO

Acabamos de recibir, también, una gran remesa de calcetines de hilo, con conchas, en blanco, cordován, negro, punzó, rosa y azul.

PAÑUELOS DE NIÑO

Blancos y de color, con figuritas bordadas en distintos estilos y colores. En cajas de 3, 4 y 6 pañuelos, desde 30 centavos la caja en adelante, ofrecemos un surtido amplio, extensísimo.

PAJAMAS DE NIÑO

De vichí, color entero, en azul, rosa, blanco y lila, tenemos todas las tallas.

Y de franela, muy propias para la estación, ofrecemos un bonito surtido a listas, con dibujos y en colores.

ANGONE Y COMPAÑIA — LA CASA GRANDE — GALIANO Y SAN RAFAEL — HABANA

PARIS-VIENA

AVE. DE ITALIA, 102 - TEL. A-2859.

Qué lámparas, señora!

Del más depurado estilo, en bronce y cristal, ofrecemos Lámparas para sala, cuarto, comedor y hall. Es tal la variedad que presenta PARIS-VIENA en este artículo que no cabe una mejor colección. Las tenemos en constante exposición.

TODO ESTA MARCADO CON PRECIO FIJO.

Mme. Copin

OFRECE A SU DISTINGUIDA CLIENTELA VESTIDOS, SOMBREROS, Y FANTASIAS TODOS DE LAS MEJORES CASAS DE PARIS A PRECIOS MUY REDUCIDOS

Compostela 50.-Tef. A-7769

54767 8d-4 Dic.

CONTRA LA CASPA USE

"ACROLINE"

SUAVIZA EL PELO EVITANDO SU CAIDA

EL DR. GONZALO E. AROSTEGUI

HA TRASLADADO SU GABINETE DE CONSULTA AL "EDIFICIO COLLAZO". SAN LAZARO No. 254.

10802 7d-10

CARTEL DE TEATROS

NACIONAL (Paseo de Martí esquina a San Rafael)
A las once, a la una, a las tres y a las siete: Novedades internacionales; El expreso limtado; Lo ajeno, por Marie Prevost, Huntley Gordon, Gertrude Astor y Robert Ellis.
A las cinco: Novedades internacionales; El expreso limitado; Lo ajeno.
A las nueve y media: Novedades internacionales; El expreso limitado; Lo ajeno.

PRINCIPAL DE LA COMEDIA (Animas y Zulueta)
Compañía de Comedia de Luis Estrada.
A las cinco: la comedia en tres actos, de Felipe Sassone, Volver a vivir.
A las nueve: la comedia en cinco actos, de Pierre Berton y Ch. Simon, Zaza.

PAYRET (Paseo de Martí esquina a San José)
A las ocho y media: función del Circo Santos y Artigas.
Matinées los martes, jueves y sábados, a las cuatro y media; los domingos, a las dos y a las cuatro.

MARTI (Zulueta esquina a Dragones)
Compañía de Opereta, Zarzuela y Revistas Santacruz.
A las cinco: el espectáculo Mosaicos.
A las ocho y tres cuartos: el sainete Encarna la Misterio; la zarzuela en dos actos, original de Enrique Reoyo, Antonio Paso y Silva Aramburu y los maestros Soutullo y Vert, La Leyenda del Beso.

CAMPOAMOR (Industria esquina a San José)
Compañía de Comedia Tubau-López Somoza.
A las nueve: la comedia en tres actos, de Antonio Paso y Antonio López Monis, "¡Mujercita mía!"

ALHAMBRA (Consulado esquina a Virtudes)
Compañía de zarzuela cubana de Regino López.
A las ocho: El Presdio Modelo.
A las nueve y cuarto: El Bello Valentino.
A las diez y media: La cuestión de Ortega.

Teatros y Artistas

GRAN EXITO DE "VOLVER A VIVIR" EN EL PRINCIPAL DE LA COMEDIA

Brillante fué la jornada de anoche en el Principal de la Comedia, donde se estrenó la bella obra de Felipe Sassone, el gran escritor y comediógrafo, titulada "Volver a vivir."

Trátase de una comedia intensa, llena de diálogos hermosos, de escenas interesantes.

El público que llenaba el coliseo de don Luis Estrada, reiteramente evidenció su aprobación.

La Compañía del Principal se distinguió de una manera notable en la interpretación de "Volver a vivir." Todos los actrices y actores merecen cálidas felicitaciones.

Principalmente Julio Villarreal, el gran actor cada vez más admirado de nuestro público, se destacó en el conjunto, caracterizando y encarnando a conciencia el protagonista de la obra de Sassone, que estrenó en España nada menos que el insigne Morano.

La Empresa presentó la comedia con ese lujo de detalles y esa escrupulosidad que le es característica

Atrezzo, decorado, trajes, etcétera, eran la última palabra del buen gusto.

En vista del éxito logrado anoche por "Volver a vivir," se repetirá hoy la comedia en la matinée elegante de las cinco.

Esta noche "Zazá," por la gran actriz María Teresa Montoya, valor positivo de la dramática contemporánea.

Mañana, en la matinée, "Zazá," nuevamente, a petición de numerosas familias. Por la noche: "Volver a vivir."

El martes, en función de moda y de abono, la admirable comedia "Frou Frou," por María Teresa Montoya.

LA TEMPORA DA DE MARTI

Se han confirmado plenamente nuestras afirmaciones al decir que "La leyenda del beso" resultaría uno de los más grandes éxitos de la temporada. La reposición de la preciosa zarzuela de Soutullo y Vert, ha sido magistralmente interpretada por los artistas de Santacruz. Pilar Aznar, la bella y notabilísima tiple aragonesa, demostró, una vez más, sus grandes facultades tanto de cantante como de actriz. Es, a nuestro juicio, la primera de las tiples cantantes que cultiva la zarzuela española. Su Amapola será muy difícil igualarla y mucho menos superarla.

Enriqueta Serrano, la graciosa tiple cómica que tantas simpatías tiene bien conquistadas en la Habana, se lució de manera admirable en el papel de Simeona, del cual ha hecho una verdadera creación.

Augusto Ordóñez, el gran barítono asturiano, que tantos buenos éxitos alcanzó recientemente en Barcelona y en Madrid, cantó como él solo sabe hacerlo, de manera extraordinaria, el "róle" de Mario, teniendo que repetir los números principales de la obra. Y Alfredo Díaz, el tenor de bella y armoniosa voz, se lució en el Iván, al cual interpretó con gran naturalidad, arrancando muchos aplausos. Juanito Martínez, Lara y Ruiz hicieron en sus respectivos papeles derroche de gracia, siendo muy ovacionados. El conjunto de segundas tiples y el coro, muy bien.

Resumen: "La leyenda del beso" fué interpretada admirablemente y por eso perdurará de nuevo en el cartel.

Para hoy se ha combinado un gran programa. En función corrida, como de costumbre, se pondrá en escena el sainete de gran éxito "Encarna la Misterio" y "La leyenda del beso," con el reparto de ayer.

Y a las cinco de la tarde, los populares "Mosaicos" en los que, además de cantar Pilar Aznar, Consuelito Hidalgo, Enriqueta Serrano, Ordóñez y Díaz se celebrará la "Fiesta de la Moda" en la que se exhibirán modelos originales de afamados modistos, exclusivos de Mlle. Cumont.

"La Fornarina," la opereta que viene precedida de gran fama, se ensaya con esmero para ser estrenada el miércoles 9. En ella toman parte Pilar Aznar, Consuelito Hidalgo y Augusto Ordóñez. El decorado y vestuario es de lo más original y la Empresa no omitió ningún gasto.

Será la obra de la temporada.

CONCIERTO DE ABONO DE LA ORQUESTA FILARMONICA

Para el domingo, 13, está señalado el próximo concierto de la Orquesta Filarmónica de la Habana. Se trata del concierto ordinario correspondiente al presente mes de diciembre.

Para esa audición prepara el maestro Sanjuán un ameno e interesante programa. Figura en el un número de gran atracción: el concierto de Grieg, para piano y orquesta, hermosa y conocida obra, cuya parte pianística será ejecutada por la señora Catalina Forteza, pianista cubana de extraordinarios méritos que ha ofrecido generosamente su concurso a la Orquesta Filarmónica.

La señora Forteza es una artista valiosísima. Fuera de Cuba ha alcanzado gloriosos lauros. Oportunamente le dedicaremos la atención que merece, aportando algunos datos sobre su gestión escolar en los Estados Unidos y sobre los éxitos alcanzados durante su brillante carrera artística.

A petición del público se repetirá en el concierto del domingo 13, la "Obertura sobre Temas Cubanos", de Amadeo Roldán, que tanto entusiasmo produjo en el concierto extraordinario y que a tan diversos y apasionados comentarios ha dado lugar. Con esta nueva audición se brindará a muchos "dilettanti" la oportunidad de descubrir algunas de las sutiles bellezas que en la primera pudieron escapar a su percepción.

Las solicitudes de abono se atienden, como de costumbre, en la Secretaría de la Orquesta: Reina, 12, altos. Teléfono A-8558.

EL SEXTO CONCIERTO TIPICO

El próximo domingo se celebrará el sexto concierto típico cubano de Ernesto Lecuona con el siguiente programa:

Primera parte:

1.—Danzón por la orquesta que dirige el maestro Gonzalo Roig.
2.—(a) Aquellos besos, (Improntu). Srtas. Rita Agostini e Hilda Gómez.
(b) Lloraba en sueños. (Danza lenta). Srta. Tomasita Núñez.
c) ¡Amor...! (Berceuse). Sr. Alberto Márquez.
(d) ¡Corazón: no pidas más! (Canción). Srta. Rita Agostini.
(e) ¡Se fué!... (Bolero). Sra. Fernández de Chipman y señorita Núñez, E. Lecuona.
3.—(a) Guajiras, (Popular) Sr. Adolfo Colombo.
(b) Con las alas rotas, (Bolero) Srtas. Almansa y Agostini. E. Delfín.
4.—(a) Rapelli Toi.
(b) Adiós a Cuba.
(c) Tres Danzas. I. Cervantes. Ignacio, Ma. Cervantes.
Picotazos. El Velorio. I. Cervantes.
Solo de piano. Sra. María Cervantes de Aulet.
5.—Mosaico Cubano, (Arreglo). E. Lecuona.
Solistas: Sra. Fernández de Chipman, y señoritas Núñez, Agostini y Gómez y un coro de señoritas.

Segunda parte

1.—Danzón por la orquesta.
2.—(a) Vals Triste. Srta. Rosita Almansa.
(b) ¡Andar!... (Danza). Srta Tomasita Núñez.
(c) Funeral (Lied). Sra. Fernández de Chipman.
(d) ¿Por qué me has hecho llorar? (Serenata). Srta. Hilda Gómez. E. Lecuona.
3.—(a) Martí. La novia lejana, (Romanza criolla), J. Anckermann. Srta. Rita Agostini.
(b) Corazón, (Lied), S. de Fuentes. Sr. Alberto Márquez.
4.—Tres Danzas, E. Lecuona.
(a) ¿Por qué te vas?
(b) ¡Yo soy así!
(c) ¡Qué risa me da!. Solo de piano. Sr. Ernesto Lecuona.
Será, sin duda alguna, un nuevo y ruidoso triunfo para el notable compositor y eminente pianista.

Gran dia en el Circo

LOS MUCHACHOS TODOS SIN FALTAR UNO, ASISTIRAN A LA GRAN MATINEE DE HOY A LAS 4 Y MEDIA

Gran programa preparado expresamente para ellos, tomando parte THEODORO

y FELIP, en interesantes y cómicas escenas con los mismos muchachos.

VARIOS premios para los muchachos. Cuando Felip los llame deben subir al escenario. Así pueden ganar sus premios.

En la matinée trabajan los mejores actos del circo, incluyendo los **leones**, el mono **Johnson**, los **Japoneses**, el **acto de vuelo, Les Ferrari, Wisto Whys** y otros.

POR LA NOCHE GRAN ATRACCION

Debut de la BELLE DANIA, en su gran acto exquisito de poses luminosas,

espectáculo de exquisita belleza plástica.

Mañana domingo, DOS MATINEES, a las 2 y a las 4.
Pida con tiempo su localidad.
Pronto: Debut del Trío Madras y los Milanos.

EL MAESTRO PALACIOS Y EL SONIDO 13

Se encuentra en la Habana, después de una ausencia de varios meses, nuestro querido amigo el señor Emilio C. Chané, antiguo compañero, dedicado desde hace varios años a los negocios teatrales.

El amigo Chané trae a la Habana al famoso maestro Armando Palacios, considerado en la actualidad como el primer pianista con acompañamiento de orquesta y como un especialista en la música moderna rusa, a tal extremo que el Gobierno de Rusia lo contrató, junto con el gran Chaliapin, para dar una serie de conciertos populares.

Palacios ha actuado en Berlín, Londres, París, Buenos Aires y México, dirigido por los maestros Serafín, Strauss, Bussoni y Carrillo. Este último, inventor del Sonido 13, viene también a la Habana acompañando al señor Palacios, y es posible que dé varias conferencias.

El maestro Palacios ofrecerá en la Habana varios conciertos con las orquestas Sinfónica y Filarmónica que dirigen los maestros Roig y San Juan.

El amigo Chané trae, también, una cancionista francesa de universal renombre, que actuará en el Principal de la Comedia y es representante de una de las más poderosas Empresas de Sud América que traerá en breve, de paso por la Habana, la Compañía de Revistas que dirigen los hermanos Tarazona, famosos escenógrafos, y la Compañía del célebre comediante español Ricardo Calvo, que actúa ahora en México, con brillante éxito.

CONCIERTO URGELLES

Conforme dijimos días pasados, el aplaudido barítono de ópera José de Urgellés, ofrecerá al público habanero un concierto de despedida antes de emprender una "tournée" por Sud América.

Prueba de las amistades y simpatías con que cuenta en la Habana es el conjunto de elementos distinguidos que le prestan desinteresado concurso, tomando parte en la velada. La señorita Margarita Carisoain, notable soprano: el distinguido joven doctor Modesto Morales; el celebrado tenor señor Adolfo de Utrera, y el joven pianista señor Adolfo Araco, son los valiosos elementos que darán gran interés al siguiente programa, que se desarrollará en el Conservatorio Falcón el próximo día diez, a las ocho y media de la noche.

1.—Pagliacci Prólogo, Leoncavallo. Barítono señor de Urgellés.
2.—Rimpianto, Toselli. Tenor señor de Utrera.
3.—Vals Francés, Valverde. Soprano señorita M. Corissoaín.
4.—Número de varieté, por el doctor Modesto Morales.
5.—Lolita Serenata Spagnola, Bussi Peccia. Barítono señor de Urgellés.
6.—La Traviata, Dúo, Verdi. Señorita Carisoaín y señor de Utrera.
7.—Fausto Dio possente Dio D' Amor, Gounod. Tenor señor de Urgellés.
8.—Manón, Sueño, Massenet. Tenor señor de Utrera.
9.—Número de varieté. Por el doctor Modesto Morales.
10.—Lucía de Lammermour, Rondó, Dozinetti. Soprano señorita M. Carisoaín.
11.—Imitación de célebres artistas. Por el doctor Modesto Morales.
12.—A Granada, canción española, Alvarez. Por el barítono señor de Urgellés.

(Continúa en la página nueve)

"DICIEMBRE 31"
NUESTRO BALANCE GENERAL
ANTES DE ESE DIA TENEMOS QUE LIQUIDAR CIEN MIL PESOS EN MERCANCIAS
Precioso Modelo de Raso Negro y Carmelita, $11.00.

Peletería BROADWAY
VENGA A VER NUESTRO DEPARTAMENTO DE TRAJES Y ZAPATOS PARA CABALLEROS Y NIÑOS. PRECIOS DESCOMUNALES
PELETERIA
"BROADWAY"
(La Mayor del Mundo)
BELASCOAIN, ZANJA Y SAN JOSE. TELEFONO M-5874.

TEATRO
WILSON
Teléfono M-5863
Padre Varela y G. Carrillo
HOY SABADO 5 HOY
5¼ TANDAS 9½ p.m.
Estreno de la super joya clásica en 8 actos, por el perro RIN-TIN-TIN, JUNE MARLOWE y JHON HARREN, titulada:
EL CIRCULO DEL TERROR
Niños 30 cts. Luneta 50 cts.
Matinée a las 3 y media y tanda de 8 y cuarto
Reprise en 10 actos, por Adolfo Menjeu, Ana Q. Nilson, Carmen Myers y Luisa Fazenda,
MUJERES DE MEDIA NOCHE
Ninos, 20 cts. Luneta 30 cts.

CINEMA
INGLATERRA
. . . .San Rafael y Consulado
Teléfono M-5768.
5 1|4 TANDAS 9 45
Estrena de la super producción en 8 actos, por Rin-Tin-Tin, June Marleve y Jhon Harren
EL CIRCULO DEL TERROR
Niños 30 cts. Luneta 50 cts.
Matinée a las 2 p.m. y tanda de 8 y media
Lila Lee, y Lloyd Hughes, en super atracción en 8 actos,
EL PARAISO DE LA MUJER
Niños 20 cts. Luneta 30 cts.
Mañana, las mejores matinés se celebrarán en WILSON e INGLATERRA
3 Estrenos sensacionales 3
c 11032 1d-5

FAUSTO

Para sus concurridos turnos aristocráticos de cinco y cuarto y nueve y cuarenta y cinco de hoy sábado de gala en "Fausto". Se ha decidido volver a presentar la graciosa cinta melodramática de Charles Chaplin, que tanto gustó al público su estreno, titulada, "La Avalancha de Oro". En esta misma función de lujo, la revista de intereses mundiales, "Noticiario Fox No. 44".

Para la tanda de las ocho estreno de la comedia en dos actos, "Suspiritos en la Plaza" y para la de las ocho y cuarto, "La Hermana Blanca" por Lilian Gish, producción de la "Metro" con gran adaptación musical, que la orquesta de "Fausto" tocará. Esta función comenzará a las ocho y cuarto por el largo metraje de esta interesante obra de Lilian Gish.

El martes, "La Peligrosa" por Marie Prevost, el jueves, "Satanás entre Mujeres" por Lowel Sherman, el sábado de la próxima semana, "El Legado Fatal" por Bebe Daniels, y desde el día catorce hasta el veinte, "El Fantasma de la Opera" por Lon Chaney, Mary Philbin y Norman Kerry.

FAUSTO
5¼ HOY 9¾

CHARLIE CHAPLIN
El Mago de la risa en
LA AVALANCHA DE ORO
(THE GOLD RUSH)
Su mas sensacional y espectacular de comedia
producción ARTISTAS UNIDOS
Lábra 39 y 41

HOY NUEVAMENTE
RIALTO
5 y cuarto y 9 y media
VESTIRA SUS MEJORES GALAS CON EL ESTRENO EN CUBA DE LA PRODUCCION FOX TODO ALMA Y TODO VIDA, CUMBRE DE LA CINEMATOGRAFIA MODERNA!
LA PLEGARIA DE UNA VIRGEN
Basada en la famosa obra "EL NECIO" (The Fool) interpretada por el coloso actor EDMUND LOWE

EDMUND LOWE, MARY THURMAN, AND ANNE DALE IN "THE FOOL" WILLIAM FOX SUPREME ATTRACTION
CONTEMPLE HOY este poema grandioso acompañado de una sublime música especialmente escrita para esta maravilla. ELLA le confortará el espíritu, haciéndole llevar el sumum de la felicidad a su hogar...

Gran Circo Santos y Artigas

Hoy hay matinee a las 4 y media en el Circo Santos y Artigas con un programa especial en el que toman parte los mejores actos de la compañía y termina la función con el acto de los leones a cargo del domador señor Parolis. Por la noche debutará la Bella Dania en su acto de poses luminosas, número artístico que ha tenido resonante éxito en París, por su originalidad y belleza plástica.

Mañana domingo habrá dos matinees en las que se repartirán juguetes a los niños mediante una buena combinación entre ellos y Felip, sin necesidad de rifa. En las dos matinees del domingo trabajará el acto de

DIANA DESKO
Admirable bailarina del Circo Santos y Artigas, que esta noche inaugura sus danzas luminosas, prodigio de arte y belleza.

los leones y habrá cambio de programa, es decir que en la matinee primera alternarán números que no trabajaron el domingo pasado a fin de darle a los abonados la mayor variación.

Se preparan varios debuts entre ellos El Trío Madras, Los milanos, Four Devils y Merrit Sisters y se pondrá en escena la bufonada cirquense La Feria de Sevilla montada con un lujo de detalles y lidiándose un toro de verdad.

El Circo Santos y Artigas va desarrollando su temporada de éxito en éxito.

La Compañía ha sido recibida con gran simpatía por el público que asegura es la mejor que han traído Santos y Artigas.

11.027. 1-d. 5.

CINE LARA

Anoche viernes de moda, se vió colmado este salón de muy selecta concurrencia predominando el sexo femenino atraídas por las magníficas producciones que se exhibieron y por lo cómodo l elegante del mismo siendo tema de actualidad en nuestra buena sociedad los viernes de moda en este coquetón saloncito.

Para hoy la empres aha dispuesto la exhibición de la grandiosa producción Metro Scaramouch con Alice Terry y Ramón Novarro que tanto ha gustado a nuestro público y la emocionante cinta de Harry Carey titulada A Punta Pie a más del episodio 5 de la serie El Jinete Misterioso.

Mañana Maldito sea el Amor por Helene Hammerstein, El Venenoso por el Perro Maestro, y Miserias de Humanidad por Kenneth Harlan y otros.

Pronto La Novia del Fugitivo, estreno en Cuba.

LIRA

Hoy pasará por la pantalla de este elegante salón cinematográfico dos regios estrenos.

Matinee corrida de dos y media a cinco y media El Colegial, comedia en dos actos, grandioso estreno de la regia producción de la First Nacional drama de selecto argumento y que tiene por título Amor Frívolo interpretado magistralmente por Eugenio O'Brien, Mae Bush, Mildres Harris y Michel Lewis, también se estrenará la regia comedia producción super especial de la Paramount titulada Juan Fernando Gasta un Real por el simpático actor Walter Hiers y Jacqueline Logan.

Tanda elegante a las cinco y media, El Colegial, comedia en dos actos y el regio estreno de la gran producción de la First Nacional Amor Frívolo por E. O'Brien, Mae Bush y M. Harris por la noche selecta función a las ocho y media con el mismo programa de la matinee.

CINE GRIS

Sábado 5 de diciembre de 1925.

Tanda de 8 y cuarto Gredez Film presenta a Buffalo Bill, hijo, en la emocionante cinta en 5 partes A Escape.

Tandas de 5 y cuarto y 9 y cuarto:

1—La graciosa cinta Historia Histérica de Rembrandt.

2—Universal Pict. Corp., presenta nuevamente la producción Joya titulada El Simpático Conquistador. (California Straight Ahead)

Una nueva película del conocido actor Reginald Denny en la que abundan las situaciones de gran comicidad y originalidad.

Toman part een esta divertida obra los conocidos artistas Getrude Olmstead, Tom Wilson y Lucille Ward, habiendo sido dirigida por Harry Pollard.

Mañana matinee Novedades Internacionales No. 29, Gordas y flacas, por Cliff Bowes, Una vida de perros, por Eddie Gordon Los dos pilletes, episodio 4, El Jugador de polo, por Eddie Semon.

A las 5 y cuarto y 9 y cuarto, la magnífica producción de la Universal titulada Plumas de Pavo Real, por la bella actriz Jacqueline Logan y el notable actor Cullen Landis.

Martes 8 La Enemiga de los Hombres, por Dorothy Revier y Cullen Landis.

Miércoles 9 beneficio de los empleados de este cine. A las 5 y cuarto Novedades Internacionales No. 67, De madrugada, por Monty Banks, y El Dinero de Nadie, por Wanda Hawley, Jack Holt, Julia Faye y Clarence Burton. Una orquesta de 10 profesores alternará con el Son Oriente.

Jueves 10 y viernes 11 El Círculo del Terror, por Rin Tin Tin, June Marlowe, John Harron y Charles Conklin.

RIALTO

LA PLEGARIA DE UNA VIRGEN

A teatro lleno fué ayer el estreno de la maravilla Fox titulada La Plegaria de una Virgen, basada en la famosa obra El Necio (The Foo) interpretada por el coloso actor dramático Edmund Lowe, cuya película todo sentimiento y llena de escenas sublimes ha sido el éxito más grandioso de la temporada y lo probará una vez más la exhibición de hoy en las tandas de 5 y cuarto y 9 y media con su exquisita música.

En las de las 4 y 8 y media Sangre y Acero por William Desmond y en las otras cintas cómicas y Las Apariencias Engañan por William Desmond.

Mañana una matinee como la del domingo ¡Fenomenal!

TEATRO MENDEZ

(El cine elegante de la Víbora)

El programa que se llevará al lienzo hoy es el siguiente:

Tandas elegantes de cinco y cuarto y nueve y media, "Capullos blancos", obra interpretada por Betty Compson y Edmund Lowe.

A las ocho y cuarto una cinta cómica y la producción especial, en nuevo ecios. "La tentadora".

Mañana, domirgo colosal matinee infantil.

NEPTUNO

EL VENGADOR DE ALASKA en NEPTUNO

Para los turnos preferentes de cinco y cuarto y nueve y media Neptuno ofrece el estreno de la producción de la Paramount titulada El Vengador de Alaska última gran creación de Thomas Meighan y Estelle Taylor.

Para las mismas tandas una revista de la Fox.

A las ocho y media "La Habladora" producción de Ana Q. Nilsson y Lewis Stone.

Mañana gran matinee infantil.

CARRERA Y MEDINA
presentarán en el gran cine
OLIMPIC
EL 12 DE DICIEMBRE
5¼ Tandas Elegantes 9½

CHARLES RAY
en la ingenua, deliciosa y regocijante producción
Bruja Sopera
(Some Pun'kins)
Lo nunca visto en su estilo
Una cinta para todos los gustos
c 11035 2d-5

EXTRAÑO ENCANTO...
Sentirá usted si es mujer...

Perverso como París; encantador como sus bellezas; admirable como sus amantes...
Véalo si se atreve...
LOWEL SHERMAN en
SATANAS ENTRE MUJERES
FAUSTO: JUEVES 10
Joya Clásica "PRESENTACION FERNANDEZ"
Pronto: "LA RATA DE PARIS"
C 11036 1d-5

Sres. Médicos y Farmacéuticos:
No olviden que el
YATREN 105
está acabando con la Disentería en el mundo entero.

Cartel de Cinematógrafos

VERDUN (Consulado entre Animas y Neptuno)

A las siete y cuarto: una revista; una comedia.

A las ocho: Las gozadoras de amor, por Louise Fazenda.

A las nueve: Sangre de pista, por Henry B. Walthall.

A las diez: Lulú buscando sensaciones, por Mnte Blue y Patsy Ruth Miller.

FAUSTO (Paseo de Martí esquina a Colón)

A las cinco y cuarto y a las nueve y tres cuartos: La avalancha de oro, por Charles Chaplin; una revista de asuntos mundiales.

A las ocho: estreno de la comedia Suspiritos en la plaza.

A las ocho y cuarto: La Hermana Blanca, por Lillian Gish.

RIALTO (Neptuno entre Consulado y San Miguel)

A las cinco y cuarto y a las nueve y media: La plegaria de una virgen, por Edmund Love.

A las cuatro y a las ocho y media: Sangre y acero, por William Desmond.

GRIS (B y 17, Vedado)

A las ocho y cuarto: A escape, por Buffalo Bill.

A las cinco y cuarto y a las nueve y media: Historia histérica de Rembrandt; El Simpático Conquistador, por Reginald Denny, Tom Wilson, Lucille Ward y Frances Raymond.

INGLATERRA (General Carrillo y Estrada Palma)

A las dos: Amor ardiente, por Helen Chadwick y John Barron; El Paraíso de una mujer, por Lila Lee y Lloyd Hughes.

A las cinco y cuarto y a las nueve y tres cuartos: El Círculo del Terror, por June Marlowe y Rin Tin Tin.

A las ocho y media: El Paraíso de una mujer.

WILSON (Padre Varela y General Carrillo)

A las tres y media y a las ocho y cuarto: Los jardines del Edén; Mujeres de media noche, por Adolfo Monjou, Carmel Myers, Luisa Fazenda y Ana Nilsson.

A las cinco y cuarto y a las nueve y media: Jardines del Edén; estreno del Fox News 45; El Círculo del Terror, por June Marlowe, John Harren y Rin Tin Tin.

FLORENCIA (San Lázaro y San Francisco)

A las ocho: una cinta cómica; estreno del drama Casa gratis; estreno de La Descastada, por Gloria Swanson y Conrad Nagel.

NEPTUNO (Neptuno esquina a Perseverancia)

A las cinco y cuarto y a las nueve y media: El vengador de Alaska, por Thomas Meighan.

A las ocho y media: La habladora, por Ana Nilsson y Lewis Stone.

OLIMPIC (Avenida Wilson esquina a B., Vedado)

A las tres: Sangre y Arena, por Jimy Aubrey; A milla por minuto; El Bandido Enmascarado, por Tom Mix.

A las ocho y cuarto: El Caballero Centella, por Jack Hoxie.

A las cinco y cuarto y a las nueve y media: La Isla del Pirata, por Richard Talmadge.

MENDEZ (Avenida Santa Catalina y J. Delgado, Víbora)

A las cinco y cuarto: una cinta cómica; Capullos blancos, por Edmund Lowe y Betty Compson.

A las ocho y cuarto: una cinta cómica; La tentadora, por Elsie Ferguson.

A las nueve y media: una cinta cómica; Capullos blancos.

LIRA (Industria y San José).

De dos y media a cinco y media: El Colegial; Amor frívolo, por E. O. Brien; Juan Fernando gasta un real, por Walter Heirs.

A las cinco y media: El Colegial; Amor frívolo.

A las ocho y media: El Colegial; Amor frívolo; Juan Fernando gasta un real.

LARA (Prado esquina a Virtudes)

De una a cuatro: cintas cómicas; A punta pie, por Harry Carey; episodo 5 de El Jinete Misterioso; estreno de Scaramouche, por Alice Terry y Ramón Novarro.

A las cuatro: cintas cómicas; A punta pies; episodio 5 de El Jinete Misterioso; Scaramouche.

A las siete: cintas cómicas; episodio 5 de El Jinete Misterioso.

A las ocho: A puntapies.

A las nueve: Scaramouche.

A las diez: episodio 5 de El Jinete Misterioso; A punta pie.

VRIANON (Avenida Wilson entre A y Paseo, Vedado)

A las ocho: Mi hembra, por Barbara La Marr.

A las cinco y cuarto y a las nueve y media: El simpático conquistador, por Reginald Denny.

MARTI, HOY, TARDE, "LA FIESTA DE LA MODA".—NOCHE, UN PROGRAMA MONSTRUO

Esta tarde a las cinco se efectuará en Martí, la sección elegante sabatina que tantos adeptos tiene entre el gran público.

Como extraordinario aliciente, figura en esta sección, La Fiesta de la Moda, un brillante desfile de cuarenta modelos invernales, originales de los más afamados modistos parisinos, exclusivos de Mlle. Cumont que lucirán con gallardía las encantadoras segundas tiples y que serán presentados con muy grata charla por Juanito Martínez.

Además, los tan felicísimos Mosaicos ese feérico espectáculo, pleno de color, en el que figuran entre otros los siguientes números: Consuelo Hidalgo estrena el couplet La Chica del Metro, y a petición dirá el tango Apache Al Sena; Pilar Aznar, cantará la romanza de Jugar con Fuego; Enriqueta Serrano y Jesús Izquierdo, tienen a su cargo el riente duetino Preguntas inocentes; Augusto Ordóñez y Alfredo Díaz, cantarán el dúo de barítono y tenor de la ópera de Bizet El Pescador de Perlas, se estrenará el bonito bolero yucateco Ella, por Díaz y Bazo, bailarán las Hermanas Corio y segundas tiples e Izquierdo nos deleitará con su Fiebre de Chistes; y como final, la nota de distinción y suprema elegancia de La Fiesta de la moda, a que antes nos referimos.

Comenzará esta función vespertina con el estreno del entremés de los Hermanos Quintero, Ganas de reñir, por Enriqueta Serrano y Jesús Izquierdo.

Para la función nocturna, Santacruz ha combinado un programa mónstruo; en él militan los dos más recientes éxitos de la presente temporada: ellos son el sainete en dos actos Encarna la Misterio por Consuelo Hidalgo, María Silvestre, Juanito Martínez, Izquierdo, Lara, Ruiz y Mercé, y la deliciosa zarzuela en dos actos La Leyenda del Beso un acierto interpretativo por parte de Pilar Aznar, Enriqueta Serrano, María Silvestre, Augusto Ordóñez, Juanito Martínez y el tenor Díaz.

Tanto el desfile muy español de Encarna la Misterio como la zambra gitana de La Leyenda del Beso, admirablemente ejecutados por las vice tiples.

No obstante lo extraordinario de ambos programas, los precios serán los habituales, uno veinte la luneta, para la sección elegante, y dos pesos para la función nocturna.

Y el miércoles, el tan deseado estreno de La Fornarina la espectacular opereta revista, de Carlos Lombardo, cuya lujosa presentación opacará a todas las anteriores.

Venga a ver las elegancias de

TROYA

Nadie tiene un surtido más amplio ni unos precios mejores. Nuestros modelos de invierno hay que verlos "frente a frente". Vea uno de los últimos:

$7.00

Raso tela con vistas color champán. La argolla solo por el lado de afuera. Tacón alto o medio tacón.

BELASCOAIN 83-85

MENENDEZ Y CIA.

Al interior, 30 cts. extra.

"MULTIPLE" ADT 1241

CUANDO HAY CRISIS EN CUBA

Economice usted dinero tiñendo o matizando en su propia casa sus trajes, ropa interior de seda, etc. les a lo profesional, obtendrá usted usando los

COLORANTES "PUTNAM"

1d-5

EMPRESARIOS RETO EMPRESARIOS

APOSTAMOS $10.000 A QUE EN CUBA NO SE HA EXHIBIDO UNA PELICULA QUE PUEDA SER COMPARADA A

EL JOROBADO

O

ENRIQUE DE LAGARDERE

CARRERA Y MEDINA. Labra 33

C 11045 3 d 5

DEL ARTE SILENCIOSO

POR SILVESTRE DE LOAN

TULIO CARMINATI, ACTOR ITALIANO CONTRATADO POR JOSEPH M SCHENCK.

Párrafos breves de la vida artística de Carminati, cuya primer película la hizo en unión de la Princesa Matchiabell.

AL GREEN DIRIGIRA LA PROXIMA CINTA DE COLLEEN MOORE

John McCormick, de los estudios del Oeste, anuncia que Al Green será el director de Colleen Moore en "Irene".

Green fué ya el director de la señorita Moore en "Sally", que se considera uno de los mayores éxitos de la joven actriz.

"Irene" será una de las cintas más lujosas de Colleen suntuosos vestidos, regias decoraciones, nada se omitirá para darle realce.

Mc Cormick declara que él tiene vivo interés en hacer de "Irene" una de las películas más notables de Moore. Se ha asignado ya a George K. Arthur el difícil papel de "Madame Lucy" (!) y el compañero de Miss Moore será Lloyd Hughes. Charles Murray y Kate Price desempeñarán también papeles importantes.

JOSEPH M. SCHENCK FIRMA UN IMPORTANTE CONTRATO CON TULLIO CARMINATI

Tullio Carminati, joven galán y empresario de Eleonora Duse durante la última gira de esta en Italia, en 1921 y 1922 y artista de cine bien conocido en Italia, Alemania y América del Sur, acaba de firmar un contrato de tres años con Joseph M. Schenck en virtud del cual actuará de joven galán en ciertas películas de Norma Talmadge y otras más. Carminati es uno de los hombres más guapos del cine, y a la vez actor de gran talento. Su verdadero nombre es Conde Tullio Carminati di Branbilla, pero aunque desciende de una de las familias más antiguas y aristocráticas de Italia, no ha llevado nunca su título, ni aun en su propia patria, debido a sus convicciones democráticas. Su primer maestro, en Roma, fué Ermete Novelli y, a los diecinueve años, era joven galán más joven de Italia, trabajando en piezas del repertorio clásico con Tina di Lorenzo. Más tarde, trabajó también con Leda Borelli y luego formó su propia compañía y, hasta hace dos meses, andaba recorriendo la América del Sur e Italia, ocupándose del cine de rato en rato.

El primer papel que desempeñó en el cine fué en "Mi vida por tu vida" (My Life for your Life) con la princesa Matchiabella, cuyo nombre de teatro es María Carmen. Su éxito fué tan notable, que la Ambrosia Film Company firmó con él un largo contrato, después de lo cual Carminati pasó a la Tiber Film Company, hasta el día en que organizó su propia compañía, la Carminati Film Company.

Hace cinco años, Carminati creó el papel principal de "Cosi Sia" y el éxito de esa cinta fué tal, que desde entonces se vuelve a dar todos los años en Italia. Entre las demás obras en que trabajó con la Duse, cabe mencionar "A puerta cerrada" (The Closed Door) y la pieza de Ibsen "La mujer del mar" (The Sea Women., que la First National acaba de editar con Blanche Sweet en el papel principal.

Mientras trabajaba con la casa UFA, en Alemania, desempeñó el papel principal de "Hombre contra hombre" (Man against Man), y los aplausos que entonces mereció le valieron ofrecimientos por parte de todas las compañías cinematográficas de Europa. Carminati no vino a América sino de paso, para estudiar las condiciones de la industria del cine en este país, pero recibió tan halagüeñas propuestas, que resolvió quedarse varios años en Estados Unidos.

Teatros y Artistas

(Viene de la página ocho)

FUNCION EXTRAORDINARIA EN EL PRINCIPAL DE LA COMEDIA

Para el viernes 11 del actual mes, a las cuatro y media de la tarde, preparan los simpatizadores de "Alma Cubana," revista literaria que dirige el doctor Salvador Salazar, una función para celebrar el segundo aniversario de su fundación.

El programa, que próximamente publicaremos íntegro, figura la representación de la película policíaca, cómico-dramática, en prosa, del doctor Salazar, que lleva por título "El amor detective," en cuyo reparto figuran las señoritas Elena Fernández de Guevara y María Teresa y Carmita Raviña, y los doctores Miguel Belaunde, Eugenio Florit y Modestín Morales, todos alumnos graduados de la Universidad de la Habana.

Gran número de palcos y lunetas han sido colocados ya.

Los precios señalados son diez pesos palco, un peso cincuenta centavos luneta y un peso butaca.

Pueden reservarse localidades por el teléfono F-5492.

EL CIRCO MONTALVO

Inicia esta noche su temporada de invierno el Circo de los hermanos Montalvo.

El lugar escogido ha sido Guanabacoa; en aquella pintoresca villa frente al parque "La República," los hermanos Montalvo han levantado su carpa y su bandera.

La hermosa tienda de campaña, flamante, tiene cuatro palos, y está dividida en dos partes, una para el circo y la otra para la menagiere. Setenta y cinco animales de todas clases y quince caballos árabes forman la espléndida colección de los Montalvo.

El elenco es insuperable. Artistas tan notables como Oscar Lowande, Les Goeri, la familia Martinent, la señorita Rosini, Mr. Ruiz, y varios otros, figuran en el programa. Pito y Pepito, los viejos amigos, columnas de fuerza del simpático circo, tienen a su cargo la parte cómica del espectáculo.

Los precios arreglados a la situación: sesenta centavos la luneta y cuarenta la entrada general.

Con nueva y lujosa carpa, con un grupo de artistas de gran cartel, con precios bajos, y con la simpatía personal de que disfrutan los hermanos Montalvo, es de esperar que la temporada que se inicia esta noche en la villa de Pepe Antonio obtenga el éxito más lisonjero.

EL ESTRENO DE "MARCELINO" FUE UN TRIUNFO

Al triunfo obtenido por la Compañía Tubau-López Somoza en el día de su debut anteayer, ha seguido el alcanzado anoche con el estreno de "Marcelino," comedia de Antonio Paso.

De la comedia solamente diremos en su abono que cumplió fielmente lo que los autores le confiaron, que no fué más que la misión de hacer reir y a fe que lo consiguió ampliamente. Para eso fué escrita y para ello la estrenaron los empresarios de Campoamor, que se proponen brindar solamente al público producciones, que los haga pasar dos horas de franca y regocijada risa.

Los actores todos, cumplieron su cometido. Sobresaliendo Rafael López Somoza, Berrio. Vivas, la Amelivia y la Duval.

Ayer llegaron María Tubau y Antonio Torner, que pronto debutarán. La Tubau debuta el día 8 con "Nineta."

La primera función de abono será el día 10, quedando cerradas las inscripciones el mismo día 8, a primera hora.

Hoy, sábado, se repite "Mujercita mía."

Mañana, domingo, tarde y noche vuelve a escena "Marcelino." Los precios para estas funciones dominicales son como sigue: por la tarde, en matinée elegante: un peso cincuenta centavos luneta; y por la noche, en función popular, un peso veinte centavos.

PARA EL PARQUE INFANTIL

En el Conservatorio Falcón, en la Avenida de Italia, número 42, (altos) se celebrará mañana domingo, a las cuatro de la tarde, una matinée para cooperar al proyecto del Parque Infantil de la Habana, patrocinada por el Rotary Club.

El programa es el siguiente:

Primera Parte

1.—Allegro (piano, violín y violoncello) Haydn. Gloria Núñez, Luis León y Armando Molina.

2.—Canciones, por Josefina Correa.

3.—Pieza para piano, por Marta González.

4.—Minuetto, Beethoven. Margarita Lezama, acompañada por Leonor Lezama.

5.—Minuetto bailable, ejecutado por Isabel A. Ulmo, Andresito Bustillo, María Pérez, Lisandro Pérez. María Teresa Alonso de la Torre, Gustavo A. de la Torre, Gisela Pérez, Julio Campuzano.

Al piano: Elba Tapia.

6.—Coro de Geishas (japonesitas.) Geisha central: Margarita Sánchez. Coro: Consuelo Rodríguez, Blanca Báez, Isabel Canitró, Blanca Mendoza, Adelaida Roig y Beatriz Cangas. Dirigidas por la señora Paula Concepción de Font.

7.—Sangre Gorda, sainete de los hermanos Quintero. Candelita: Nena Acevedo. Santiago: Maruja Acevedo.

Segunda Parte:

1.—Invitación al Vals, para piano. Weber. Gloria Núñez.

2.—Solo de violoncello, por Armando Molina.

3.—Calistenia Artística por: Cristina Echevarría. María L. Cueto; Georgina Gutiérrez; María J. Martínez; Josefina Sánchez; Martha Suárez; Carmen Ana Gómez; Antonia Pérez; María L. Martínez; Esther Cano; Concepción Rabanal y Edicta Pérez.

Dirigidas por la señora Concepción de Font.

4.—Poesías. Marta González.

5.—Bailes. Bertha y Silvio Ziegenhirt.

6.—Coro de la Bandera.

Por un grupo de alumnas del Colegio María Corominas.

7.—Lo que tú quieras, paso de comedia de los hermanos Quintero. Josefina: Martha González; Diego: Armando Martínez; Ramón Nena Acevedo.

TEATRO NACIONAL

Marie Prevost en

SOLO LOS DIAS 5 Y 6

en todas las tandas

Tandas de 11, 1, 3 y 7

Palcos con 6 entradas $1.60
Lunetas, Butacas, Entrada General .. .. .. „0.40
Tertulia .. .. „0.20
Paraíso .. .. „0.15

Tandas de 5 y 9 1|2

Palcos con 6 entradas $2.40
Lunetas, Butacas, Entrada general.. .. . „0.60
Tertulia .. .. „0.30
Paraíso .. .. „0.20

c 11016 1d-5

TEATRO VERDUN

Anoche un gran triunfo y hoy será por el estilo a lo magistral de la función preparada. A las siete y cuarto una revista y una comedia. A las ocho en punto Las Gozadoras del Amor por Louise Fazenda. A las nueve en punto Sangre de Pista por Henry B. Walthall. A las diez en punto Lulú Buscando Sensaciones por Mont eBlue y Patsy Ruth Miller.

Mañana matinee y noche La Ley de Fuga por Harry Carey, El Mismísimo Diablo por Richard Talmadge y La Zona del Divorcio por George Walsh.

Martes 8 Una Vez en la Vida El Bandido Enmascarado y Plumas de Pavo Real.

Miércoles 9 Perro Detéctive y Lobo de Monte estreno en Cuba por Buck Jones.

Jueves 10 Lirios de la Calle.

Viernes 11 Sangre de Pista y La Peligrosa estreno.

Sábado 12 función extraordinaria homenaje a Rin Tin Tin Bruja Sopera, estreno en Cuba por Charles Ray y El Circulo del Terror por el perro que tiene cerebro de hombre y Corazón de Lobo.

CINE OLIMPIC

Hoy en la matinee de las 3 cintas cómicas propias para niños, y la colosal cinta interpretada por el gran Tom Mix titulada El Bandido Enmascarado de la novela de Dick Turpin.

Tandas elegantes de 5 y cuarto y 9 y media First National Picture presentan la grandiosa comedia interpretada por el célebre actor Douglas Mc Lean titulada Botone No. 13.

Mañana en la matinee de la 1, primer episodio de la serie Surcouf el Halcón de los Mares y Buck Jones en la sensacional cinta Espuela y Corazón.

Matinee de 3 a 5, nuevos episodios de la serie titulada El Tren Rápido y Tom Mix en la gran producción titulada El Bandido Enmascarado de la novela Dick Turpin.

Tandas elegantes de 5 y cuarto y 9 y media Caribbean Film presentan la grandiosa producción Paramount interpretada por un conjunto de estrellas titulada Pies de Arcilla.

Martes 8 Bárbara La Marr en la grandiosa producción First National Picture titulada La Mariposa Blanca.

CARRERA Y MEDINA, estrenarán en el lujoso Cine

"FAUSTO"

MARTES 8 MIERCOLES 9

TANDAS ELEGANTES 9¾

La última grandiosa producción, interpretada por

MARIE PREVOST

titulada:

LA PELIGROSA

(RED LIGHTS)

Un romance pleno de pasionales transportes (y muchos besos) intensificado por un soplo de misterio que anonada, cohibe y encanta...

C 11034 1d-5

NUEVOS DISCOS CUBANOS

DISCOS "VICTOR", 10" SELLO NEGRO, DOBLES, A $1.00.

78344 La Pintura Blanca, Cruz y Bienvenido.
Los Curas Gallegos, Cruz y Bienvenido.

78335 La Pintura Blanca. (Danzón. Orq. Internacional.
Canto Salvaje. (Danzón). Orq. Internacional.

78273 Ecos de Cantón (Danzón). Orq. Félix González.
Ursina (Danzón). Orq. Félix González

78274 El Mestizo. (Dúo dialogado) R. Espigul y B. Sánchez.
El Repartidor de pan. R. Espigul y B. Sánchez.

78275 Muñequita. (Fox cantado) Mariano Meléndez.
Mi alma es, Mariano Meléndez.

78276 Falsas Mujeres, (Villalón) Cruz y León.
Mujer, que ahí viene tu marido. Cruz y León.

78054 Catalina. (Danzón). Orq. Romeu.
Mojito Criollo. (Danzón). Orq. Romeu.

VIUDA DE HUMARA Y LASTRA, S. en C.

DISTRIBUIDORES GENERALES DE LA VICTOR TALKING MACHINE CO.

APARTADO 508. MURALLA 85-87 TELEF. A-3498.

C 10870 Alt 2 d 2

LOS DOS LEONES

FERRETERIA

"LOS REYES están preparándose para ir de compras"

A todos los "REYES" les tenemos reservado un magnífico surtido de cunas y camitas para niño. Invitamos a que antes de comprar en ningún lugar, venga a ver nuestra exposición, que tiene el surtido más grande de camas, camitas y cunas que se exhibe en la Habana.

V. GOMEZ Y CA.

S. EN C.

GALIANO 32-34

Tel. A-4190

Habana

C11012 Alt. 9d-5

Ya estamos en plena actividad social. La toaleta para tarde y noche es imprescindible. Recuerde que nuestra Exposición de Modelos Franceses de gran vestir tiene el singular mérito de presentar creaciones de gran elegancia a precios muy económicos dentro de la categoría de estos vestidos.

LA FRANCIA
OBISPO Y AGUACATE

SOMBREROS MUY ELEGANTES

Grandes Rebajas por Fin de Año

Sombreros en Fieltro $2.00, $2.50 y $3.00

Sombreros de Terciopelo $4.00, $5.00 y $6.00

LA MIMI INDUSTRIA, 112

C11011 1d-5

Señoras y Señoritas de la sociedad

Muchas de las hermosuras más notables de la sociedad han obtenido el aspecto blanco, suave, aperlado, puro de su tez con el uso constante de la

Crema Oriental de Gouraud

que purifica, hermosea y conserva la piel y la tez.

Remítanse 10 centavos para obtener una muestra de prueba

Jabón medicinal de Gouraud

Conserva el cutis puro y sano, quita el polvo, las suciedades y la grasa que se reunen diariamente en los poros. Es ideal para usarlo como preparación del cutis antes de aplicar la Crema Oriental de Gouraud. Para lavar el pelo y el pericráneo no tiene igual.

Remítanse 10 centavos para obtener una muestra de prueba

FERD. T. HOPKINS & SON, 430 Lafayette St., New York

HOTEL "BRISTOL"

TEMPORADA 1925-26

INAUGURACION OFICIAL, HOY, SABADO 5.

COMIDA Y BAILE

en el roof, con el

"JAZZ BAN BRISTOL"

PRECIO DEL CUBIERTO: $3.00.

Separe su mesa con anticipación, llamando al Maitre D'Hotel, Teléf. M-9831

HABANERAS

(Viene de la página siete)

LA FIESTA DE LA MODA

Mosaicos...
Célebres Mosaicos de Martí.
Espectáculo favorito de la tarde de los sábados en el coliseo de Santacruz.
Tendrán esta vez un epílogo de interés singularísimo.
Algo de novedad.
De superior atracción.
Del cuadro de vicetiples, seleccionadas cuidadosamente, se verán desfilar por el palco escénico maniquíes exhibiendo modelos invernales en una variedad maravillosa.
Pertenecen a la colección traída de París por Mathilde Cumont.
Soberana del buen gusto.
Y de la elegancia.
Vestidos todos que habrán de admirarse después en la **maison** del Prado de la famosa modista.
Amenizará la curiosa exhibición la charla pintoresca y entretenida del archisimpático actor Juanito Martínez.
Una fiesta de la moda.
La de esta tarde en Martí.
Números de canto se combinan en el programa de los Mosaicos.
Toma parte Ordóñez.
Y la Hidalgo, la Aznar...

SABADOS DEL BRISTOL

La nueva temporada.
Gran temporada de invierno.
Comienza esta noche en el **Bristol**, el hotel del **boulevard** de San Rafael, céntrico y elegante.
De doble aspecto la fiesta inaugural que se ha combinado.
El baile.
Y la comida.
Esta última con un menú especial, a 3 pesos el cubierto, donde se lucirá el nuevo **chef** del hotel.
La **Jazz Band Bristol**, organizada con profesores americanos, hará gala de su extenso y moderno repertorio.
Aquel **roof**, amplio, elegante y reluciente, será una gloria.
Deliciosa la fiesta.
Asistiré.

EL DUELO DE HOY

Bajo un pesar.
Santo y profundo.
Así se encuentra en estos momentos, los más tristes de su vida, el doctor Ricardo Viurrún.
El joven y distinguido abogado, antiguo compañero del periodismo, llora una desgracia irreparable.
No es otra que la pérdida de su idolatrada madre, la señora Antonia Roca de Glynn, dechado de bondad, de sencillez y de virtud.
Murió ayer.
Vencida por viejo mal.
Desde la que fué su residencia durante largos años en San Francisco de Paula será traído el cadáver hasta la nueva Parroquia del Carmen.
De allí saldrá el entierro a las cuatro de la tarde de hoy.
Tanto al doctor Viurrún como a su atribulado hermano Pastor hago expresión de mi pena.
Media una razón de parentesco.
Que me une a su duelo.

NUEVO COMPROMISO

De amor.
Siempre gratas noticias.
Esta vez es la del compromiso de una linda María, hija del señor Antonio Antón y su distinguida esposa, Narcisa Coll.
Una señorita encantadora.
Gentil y graciosa.
Ha sido pedida su mano para el joven ingeniero Pascual de Rojas y Hernández.
Petición que a nombre de éste formuló oficialmente su señor padre, el doctor Pascual de Rojas, secretario del Tribunal Supremo.
Dada ya la noticia pláceme enviar mi enhorabuena a la señorita María Antón.
Va también a su elegido.
Afectuosamente

CONCIERTO TIPICO CUBANO

En vísperas de una fiesta.
Gran fiesta musical.
Me refiero al concierto típico cubano, sexto de la serie, organizado para mañana bajo la dirección del profesor Ernesto Lecuona.
Celébrase en el Nacional.
Por la mañana.
El programa, que ya he dado a conocer, acaba de ampliarse con la importante cooperación de la señorita Luisa María Morales.
Cantará una canción de Lecuona con el título de **Porque me has hecho llorar**, que le valió en el anterior concierto típico una ovación.
Otro número más.
Aumentado en el programa.
La señorita Rita Agostini cantará **El fondo de la copa**, última producción de Eduardo Sánchez de Fuentes, basada en una bella poesía de Juan Manuel Leiseca.
Sólo una contrariedad.
Muy sensible.
La señora María Cervantes de Aulet no puede tomar parte en el concierto de mañana.
Está indispuesta.

DESDE MADRID

Dolorosa nueva.
Recibida por cable.
Llegó ayer, inesperada y cruelmente, al querido amigo Luis Triay.
Víctima de la difteria ha dejado de existir en Madrid la mayor de sus hijas, la infortunada Consuelito, que sólo contaba ocho años de edad.
Inmenso su dolor.
¡Pobre padre!

ELEGANCIA INTIMA

No es mío el epígrafe.
Pero lo aplico.
Apareció ayer en la sección cotidiana de **La Francia**, vecina de mis **Habaneras**, anunciando lo más nuevo llegado a sus almacenes.
Dos artículos de París.
Kimonas y pijamas.
De las unas y de las otras se admiran preciosidades en la gran casa de Obispo y Aguacate.
Hay donde elegir.

EN LA EDAD FELIZ

Día de satisfacciones.
Dulces y puras.
Es el de hoy para Esther Fernández Magriñat, encantadora señorita, que llega con esta fecha a la edad feliz.
La edad de los quince, que es la de los sueños y las ilusiones, como dijo el poeta.
Mi saludo a Esther.
Con votos por su felicidad.

SABAS E. DE ALVARE

Un saludo final.
Es de felicitación muy afectuosa.
Recíbalo con estas líneas el señor Sabás E. de Alvaré, dignísimo vicepresidente de la empresa del DIARIO DE LA MARINA, al que todos en esta redacción profesamos el respeto a que es acreedor.
Está de días, y no lo celebra, como jamás lo ha celebrado, reduciéndose al santo goce de los afectos familiares.
Mis deseos por su felicidad.
Y la de todos los suyos.

Enrique FONTANILLS.

EL MAS DICHOSO

es el que tiene la suerte de tomar a todas horas el rico y sin rival café de

"LA FLOR DE TIBES"

A-3820. BOLIVAR 37. M-7623.

Sarah et Reine

ACABAMOS DE RECIBIR UNA NUEVA REMESA DE SOMBREROS "TAUPE" ULTIMA CREACION DE CAROLINE REBOUX

Y

LE PARFUN TOUT LE LONG... DE LUCIEN LELONG

SARAH ET REINE

PRADO 100

COMERCIANTES

Próximo a terminarse la construcción del "Edificio Linaje", en la mejor esquina de Pinar del Río — Martí y Vélez Caviedes—se alquilan dos locales de 7.20 metros de frente por 30 de fondo

DEMAS INFORMES:

SOBRINOS DE NAZABAL

MURALLA 70, HABANA. APARTADO 447

Nuestros Estilos Son Inconfundibles

Vea los modelos que presentan nuestras vitrinas. Son las modas europeas y americanas. Nuestro calzado vale de $9 a $18.

PIDA EL CATALOGO

Walk-Over

S. RAFAEL 18.1

DE HACIENDA

RECAUDACION DEL DIA TRES

Tesoro	$27.909.844.54
Renta	767.078.48
Fondo Especial de Obras Públicas del 21 de julio al 3 de diciembre	5.156.830.96
Recaudación de Obras Públicas durante el día 3 de diciembre	18.980.91

Aduana: recaudación de ayer: $168.430.79.

IMPORTANTES EXPEDIENTES DEL UNO POR CIENTO

El señor Guerra, Jefe de la Sección del Impuesto del uno por ciento ha elevado a la resolución del Secretario de Hacienda, sobre 90 expedientes contra Comerciantes y Representantes de firmas extranjeras que han dejado de satisfacer el impuesto sobre la venta bruta y a los que se exije, en cada uno de esos expedientes, el pago de la cantidad que han dejado de tributar más el veinte y cinco por ciento de recargo.

Una de las firmas que ha dejado de pagar el impuesto, con el recargo correspondiente, deberá satisfacer cerca de 250 mil pesos.

A juicio del señor Guerra, el total de esas reclamaciónes que hace la Sección y que el Secretario de Hacienda tendrá que resolver, asciende a más de dos millones de pesos.

SERAN MANDADOS A REPONER

Ayer se entrevistó con el Subsecretario de Hacienda el señor Emilio Núñez Portuondo, Presidente de la Comisión del Servicio Civil, para interesarse por la reposición de un empleado de la Aduana de Matanzas dejado cesante recientemente.

Hablando con los reporters en la Secretaría de Hacienda y a preguntas que se le hizo sobre la resolución que recaerá en los expedientes de los cinco Vistas de la Aduana de la Habana declarados cesantes por el fraude en el peso del Café y cuya causa fué sobreseida por la Audiencia de la Habana, estima el doctor Núñez que los reclamantes serán repuestos en sus cargos.

Los vistas de Aduana que fueron declarados cesantes son los siguientes: Jefe de Vistas señor Arturo Armand, José Zalazar, Cortina, Carrillo y Pedro P. Echevarría.

CAMION DETENIDO

La Alcaldía Municipal de la Habana dió ayer tarde traslado a la Sección de Obras Públicas de la Secretaría de Hacienda del acta levantada de la remisión a los Fosos Municipales de un camión de cinco toneladas propiedad de la firma comercial A. Valdés y Compañía, por carecer de chapa. Alegan los propietarios en el acta levantada que el referido camión está al servicio de la Secretaría de Obras Públicas.

LA CIRCULACION DE LOS VEHICULOS

El Sub-secretario de Hacienda ha dirigido el siguiente escrito al Alcalde Municipal.

"Señor Alcalde Municipal.
Ciudad.

Señor:

Vista la consulta formulada por el señor Jefe del Departamento de Gobernación de esa Municipalidad, respecto a la aplicación de los incisos 4 y 5 del artículo 10 del Reglamento de Transporte Terrestre en su relación con el artículo 163 de la Ley de Impuestos Municipales, en los casos de ocultación; por acuerdo de esta fecha, oído el parecer de la Sección respectiva se ha resuelto manifestarle lo siguiente:

Primero.—Que solamente se estimará como ocultación la motivada por un vehículo que circuló sin haber verificado pago alguno por el impuesto de Transporte Terrestre.

Segundo.—Que en los casos de vehículos que circulen inscriptos en un epígrafe de escala inferior o distinta de aquella por la cual debieron inscribirse en el presente ejercicio y que voluntariamente no se presenten a colocarse dentro de la tarifa que les corresponde, al aplicárseles el precepto del inciso cuarto del artículo diez, se les exigirá la diferencia de cuota dejada de satisfacer, advirtiéndole al propio tiempo de haber incurrido en responsabilidad, de la cual se dará cuenta a esta Secretaría para la imposición de la pena.

De usted atentamente,
P. A. del señor Secretario.
Dr. Mario Ruiz MENA,
Sub-secretario de Hacienda".

SI USTED QUIERE VER UNA MARAVILLOSA COLECCION DE

VESTIDOS FRANCESES

procedentes de las más afamadas CASAS de la MODA DE

PARIS

venga a

THE FAIR

SAN RAFAEL 11

AMPICO

"EL PIANO CON ALMA"

ELECTRO REPRODUCTOR VERTICAL Y DE COLA

La acción Ampico solo es adaptada a los mejores pianos del mundo: Mason & Hamlin-Chickering-Knabe-Haines & Bros-Marshall & Wendell-Franklin.

Vendemos Victrolas Victor al contado y a plazos

AGENTES EXCLUSIVOS.

UNIVERSAL MUSIC AND COMMERCIAL CO.

GRAL. CARRILLO (S. RAFAEL) 1 TELEFONO A 2930

Centro Asturiano de la Habana

Secretaría

De orden del señor Presidente de este Centro Asturiano, se convoca a los señores socios para que se sirvan concurrir a la Junta General ordinaria que se celebrará en el Palacio del Centro Gallego, el domingo, día seis de Diciembre del corriente año, con objeto de llevar a cabo las elecciones generales, de acuerdo con lo que para su preparación y celebración determinan los artículos 8, 98, 100, 101 y 102 del reglamento general vigente.

El acto dará comienzo a las nueve de la mañana.

Para conocimiento de los señores socios, se publican las aclaciones siguientes:

Cesan, reglamentariamente, en sus cargos:
Presidente, don Jenaro Pedroarias y Villoslada.
Vice-presidente Primero. don Antonio Suárez y Suárez.

VOCALES

D. José Cuenco Bodes.
" Constantino Carneado y González.
" Leandro Cifuentes Alvarez.
" Benjamín Fernández García.
" Avelino Canellada Alonso.
" José Prendes Rodríguez.
" Manuel Vigil Menéndez.
" Marcelino Cantera Pérez.
" José Fernández Gutiérrez.
" José Ma. Villamil Fernández.
" José Fernández González.
" Angel Rodríguez Suárez.
D. Manuel Fernández Fernández.
" Miguel Méndez Díaz.
" Santos Rodríguez Oro.
" Salvador Alvarez González.
" Vicente Hevia Hevia.
" Maximiliano Isoba Prado.
" José Lorido Lombardero.
Dr. Manuel González Menéndez.
D. Manuel Alvarez Suárez.
" José García García.
" Fermín Suárez Castaño.
" Benigno Muñiz Alvarez.
" José Ma. Fernández García.

Continúan por un año, en sus cargos:
Vice-presidente Segundo: Don Nicanor Fernández García.

VOCALES

D. Manuel García Huerta.
" Aurelio Peón González.
" Antonio Martínez Rodríguez.
" Felipe R. Campillo.
" Carlos Pérez Alonso.
" José Simón Corral.
" Antonio Méndez Méndez.
" Mauricio de Arriba Rendueles.
" José Ma. Alvarez Fernández.
" Fernando Margolles y Arranz de la Torre.
" Higinio González Suárez.
" Faustino Grana García.
D. Valentín López López.
" Fermín González González.
" José Fernández Menéndez.
" Juan Argüelles García.
" Fernando Lobeto Miguel.
" Servando Menéndez Martínez.
" Hermógenes Foyo Díaz.
" Francisco García Fernández.
" José Muñiz González.
" Salvador Rodríguez García.
" José Antonio Fernández González.
" José Martínez Alvarez.
D. José Ramón Fernández Caso.

No pueden ser nuevamente electos para el mismo cargo, por haberlo sido en el período anterior:

Presidente: Don Jenaro Pedroarias y Villoslada.

VOCALES

D. José Cuenco Bodes.
" Constantino Carneado González.
" Leandro Cifuentes Alvarez.
D. Benjamín Fernández García.
" Avelino Canellada Alonso.
" José Prendes Rodríguez.
" Manuel Vigil Menéndez.

Hay que elegir, pues: Un Presidente, por dos años. Un Vicepresidetne Primero, por dos años. Veinticinco Vocales, por dos años.

En el caso de que en alguna de las candidaturas unó o más Vocales sean propuestos para ocupar un cargo superior, deberán ser sustituidos, —en todas las candidaturas que se presenten—, a continuación de los que hay que elegir; y el último o últimos Vocales que resulten electos, después de los veinticinco que hay que elegir por dos años, será o serán por un año.

A los señores socios que concurran a votar se les exigirá, como requisito reglamentario, indispensable, el recibo del mes de Noviembre y la presentación del carnet de identificación.

Los señores socios deberán solicitar, dentro del período electoral, rectificaciones en los nombres, apellidos, edad, naturaleza y demás detalles, para evitar dificultades en el momento de votar.

El día de las elecciones no se extenderán recibos ni carnets, ni se harán rectificaciones en los mismos.

No se permitirá la entrada con bastones u otros objetos que puedan causar molestias a los concurrentes.

NOTA:

Por acuerdo de la Junta Directiva, queda prohibido tachar ni enmendar las candidaturas, y las que aparezcan tachadas o enmendadas quedarán sin valor alguno a los efectos del acto electoral.

Habana, 20 de Noviembre de 1925.

ENRIQUE CIMA.
SECRETARIO.

TEMPORADA DE INVIERNO

TRAJES HECHOS

SACO, PANTALON Y CHALECO

$12.95
14.50
16.50
17.50
20.00
25.00

No pague más de $25 por el mejor traje.

"El Cincinnati"

F. ALMOINA - EGIDO 23

C11020 Alt. 3d-5

†

R. I. P.

LA SEÑORITA

MARIA DEL CARMEN EIROA

Que falleció el día 6 de Diciembre de 1924.

Y debiendo celebrarse honras fúnebres por su eterno descenso el próximo día 7 de Diciembre, los familiares que suscriben, invitan por este medio a sus amistades para que les acompañen en este piadoso acto que se efectuará a las 8 a. m., en la Iglesia de la Merced, cuyo favor les será eternamente agradecido.

Habana, 5 de Diciembre de 1925.

Manuela Rodríguez de Eiroa, Generoso Eiroa, Cristina Yeguer de Otero y Gaspar Otero.

54762 1d 5 Dic.

SOCIEDADES ESPAÑOLAS

Clausura de la tómbola del Centre Catalá.—La matinée del domingo de los de Guitiriz.—Los pobres y el Foment Catalá.—Los de Arzua van el domingo a La Tropical.—Noticias de la Asociación Canaria.—La matinée del Liceo del Cerro.—Otras noticias.

FOMENT CATALA

Un magnífico baile de pensión tendrá efecto el próximo día cinco del actual en los amplios y elegantes salones del Foment Catalá, situados en el Paseo de Martí número 170-B.

Dicho baile es patronado por la Logia Realidad No. 8, de la Orden Caballeros de la Luz, en honor y beneficio del Trono de Pobres que tan generosamente socorren.

Entre los componentes de esta altruísta Logia y sus estimados familiares, reina la más completa animación para asistir a esta fiesta, y dar el verdadero realce a que es merecedor tan hermoso acto.

Muy nutrido es el número de invitaciones repartidas entre las lindas y encantadoras damitas amantes de disfrutar de una noche tan agradable como será la del próximo sábado en el simpático Foment Catalá.

Tan bonitas señoritas prometen todas hacer acto de presencia en ese día, las que con su gracia y belleza darán el mayor lucimiento a tan benéfica fiesta.

Promete pues, verse muy concurrido por el extraordinario entusiasmo existente entre el elemento bailador.

No cabe duda, será un éxito completo. Tanto social como monetario. Son merecedores de ello.

La comisión organizadora de tan loable fiesta, trabaja activamente, dando los últimos toques, no dejando el menor detalle referente al susodicho baile.

El programa bailable está a cargo de la titánica Méjico Jazz Band del célebre profesor señor Padilla, la cual es una garantía del ruidoso triunfo que obtendrán los Caballeros de la Luz en la noche del día cinco. Padilla ha prometido un surtido completo de danzones y fox trots, por lo tanto la juventud está deseosa de que llegue ese día para ir a bailar al Foment Catalá.

LA TOMBOLA DEL CENTRE CATALA

Tendrá lugar el sábado día 5 a las nueve de la noche, con un lucido baile de gala.

Dicha fiesta será en honor de las damas y damitas que integran los comités organizadores de la Tómbola, a las que el Centre Catalá quiere demostrar su gratitud por la valiosa cooperación prestada, a la cual se debe el grandioso éxito alcanzado.

Batalla de Flores, serpentinas y confetti, exhibiciones de tango argentino y demás atractivos forman parte del programa confeccionado para festejar dignamente a las gentiles comisionadas de la Tómbola.

Existe verdadero entusiasmo para asistir a dicho acto y sumar sus homenajes a los de la simpática entidad que los organiza.

Fiesta que ha de revestir caracteres de gran solemnidad.

SANATORIO "CONCEPCION ARENAL"

Día 30 de Noviembre:

En el día de hoy ha ocurrido en este Sanatorio el movimiento que a continuación se expresa:

Ingresos: Florentina Abello; Josefa García García; Jonciana Moure Cereijo y Manuela Fernández.

Salidas: Raquel Pérez; Josefa Freire; Cándida López; Elvira Tejeiro; Antonia Cupeiro y Virginia García.

Días 1o. de Diciembre:

Ingresos: Clotilde Núñez; Carmen Arias; Julia Fernández y Luz María Cabrera.

Salidas: Matilde Lima.

Día dos de Diciembre:

Ingresos: Amadora Mosquera y Estrella Coroas.

Salidas: Pura Gómez; María Arias Alvarez; Concepción Loy; María Cachedo; Carmen Arango y María Cuevas.

QUINTA "LA BALEAR"

Movimiento de enfermos habido en la Quinta "La Balear" el día dos de diciembre de 1925:

Entradas: Javier Costa; Leopoldo Gómez Mariño; María Martínez García; Victoria Díaz Ferro; Mercedes Hernández de González; Narciso Palol Villa e Isabel Gutiérrez González.

Salidas: Matías Balaguer Vich; Magdalena Roselló Homar; María M. Novoa Rodríguez; Antonio Ferrer Ferrer; María Rodríguez García; Gaspar Ignacio Pujol y Pilar Rey Rodríguez.

GUITIRIZ Y SU COMARCA

¿Ustedes nunca oyeron a cantar a Secundino López?

Pues tengan la seguridad de que lo hace muy bien.

Bueno, nosotros sabíamos que el popular presidente de la sección de propaganda de "Guitiriz y su Comarca" estaba muy fuerte en eso de "cantar", ¡pero caramba!, ignorábamos su predilección por el género cupleteril.

Días pasados caminábamos a las 7 de la mañana por San Rafael arriba y lo encontramos caminando muy correctamente y cantando aquello de "Amapola, Amapolaaaaaa.

Pero, hombre, Secundino, le preguántamos. ¿Qué te pasa que ya tan temprano estás cantando?

Pues nada, chico, que estoy muy contento, porque tú sabes que los de Guitiriz celebramos el domingo próximo una matinée despampanante en los jardines de la Polar, y según me dijo mi "ecovio" Vilariño, la cosa marcha muy bien, y el pedido de invitaciones es enorme, así que me parece que La Polar va a resultar chiquita para contener a tanta gente.

Ello no nos extraña. Los de Guitiriz tienen especial acierto en la organización de estos festivales y para el del próximo domingo sabemos que la comisión de fiestas que preside José Vilariño pone en su confección sus mejores empeños, y hay que convenir, señores, que en eso de los "empeños" está muy práctico el obeso presidente de "Guitiriz y su Comarca".

Tocará la magnífica orquesta de Felipe Valdés, y si fuera necesario, el secretario está dispuesto a reforzarla con su mágico violín, así que por falta de orquesta no ha de ser.

Sabemos que se estrenará el soberbio danzón "Triquitriqui", que obtuvo un gran éxito días pasados, al tocarlo en "reservado" en el patio de una casa del barrio de Cayo Hueso.

Y a propósito de este danzón, a Domingo Cabarcos le gustó tanto cuando lo escuchó, que nos ha prometido bailarlo el próximo domingo sin salirse de los límites de un mosaico. Con que, señores, hay que desengañarse, el lugar donde se puede pasar una tarde admirable el domingo 6, es en La Polar, en la matinée de los Guitiriz.

Nosotros no faltaremos.

Lo aseguramos.

UNION VILLALBESA Y SU COMARCA

La junta de la sección de propaganda tendrá efecto el lunes, día 7 del actual, a las 8 de la noche, en el domicilio social, palacio del Centro Gallego. Orden del día: lectura del acta anterior, correspondencia y asuntos generales.

CASA DE SALUD "LA COVADONGA"

Entrados. — Señores: Elías Rosado García, José Gutiérrez Gutiérrez, Francisco Crespo Fernández.

Manuel Arango Arias, José García Blanco, José Miguel García Nuevo.

Basilio Cabal López, Rogelio González Feigo, José Sánchez Miedo, Ceferino García García.

José Mora Trujillo, José Rosell Ordar, Alejandro Alvarez Amieva, Rafael Amaro Porras.

José Alvarez Suárez, Ignacio González Díaz, Carmen Ouro Fernández, Miguel Rodríguez Jiménez.

Manuel Fernández García, Maximino González González, Pedro José Ruiz Fernández.

Guíes Suárez Pérez, Vicente Pertierra López, Fructuoso B. Granda, Luis Machín Alonso, Valentín Fernández Santos.

Alejandro García Alvarez, Jesús Pérez López, Benigno Estrada López, Roque Avila Boia.

José Iglesias Fernández, Servando Corral Corral, Ramiro Rojo Remis, Jesús Fernández Rodríguez y José Antonio Fernández.

Salidas. — Señores: Gaspar Alvarez Alvarez, Manuel García González, Ceferino Calvo Capellán.

Demetrio Orduras Fieto, Bernardo Cocina Fabián, Baldomero Fernández Fuentes, Isidro Rodríguez Montesín.

José Vega Posada, José García Gutiérrez, José García García, Constantino García Alonso, Maximino Rivero Ramos, Pablo Sóaz, Vicente Pablo Robledo, Antonio Alvarez Menéndez.

Herminio Huerta González, José Antonio Cifiño Pérez, Adolfo García García, Francisco Rodríguez González, Matías García Gómez, Segismundo Gutiérrez Fernández, Manuel Alonso del Valle, Francisco Menéndez García.

Alejandro Conde Conde, Angel Aladro Suárez, Hemberto Delgado Cerra, José Alvarez Niebla y Emigdio Sánchez González.

Habana, 2 de Diciembre de 1925.

PARTIDO JUDICIAL DE ARZUA

He aquí el cautivador programa de la gran jira que esta sociedad celebrará el domingo, 6 de diciembre, en los jardines de "La Tropical", (salón el Mamoncillo).

A las 11½ de la mañana, bendición del estandarte social.

Menú: Aperitivo Vermouth Brocchi, Entremés variado y Viva Arzúa.

Entrantes: Arroz con pollos do Pino, Lacón Gallego con Patacas de Vilasantar, Pargo al horno de estanque de sobrado y Ensalada Mixta de Toques.

Postres: Peras de Santiso, Pan de Mellide y Café de Curtis.

Vinos: Vino Gallego de Boimorto, Laguer de La Tropical y Sidra "Gaitero", Agua mineral San Francisco, Tabacos Partagás y nada más.

Piezas que ejecutará la Banda Lalín.

Almuerzo

Paso doble: M. Rebollar.
Alborada: de Veiga.
Jota: La Alegría de la Huerta.
(Dedicada a la madrina del estandarte, por Emilio Parada).
Un ha Noite na eira do trigo.
Paso doble: Los Botijistas.

Primera Parte

Vals: Dulce esperanza.
Danzón: El escobero.
Paso doble: El siglo XX.
Danzón: El cangregito.
Paso doble: El capote de paseo.
Danzón: Tomasa.
Jota: La fiesta de mi pueblo, dedicada al Presidente.

Segunda Parte

Paso doble: Los flecos del mantón.
Danzón: La pintura blanca.
Fox Trot: Eleonora.
Pas doble: Los piropos.
Danzón: El mundo en España.
Paso doble: Cielo Español.
Danzón: Como quieres tienes que llorar.
Jota y Muñeira: Viva Arzúa, dedicada a la Directiva.

Nota: La sección se reserva el derecho de expulsar del salón, a toda persona que no guarde el debido orden.

DE LA ASOCIACION CANARIA

En días pasados ha sido sometido a una difícil operación quirúrgica, en la Casa de Salud "Nuestra Señora de la Candelaria", el señor Blas Moreno Machado, que en calidad de pensionista se encuentra recluido en dicho moderno sanatorio, propiedad de la poderosa Asociación Canaria.

La difícil operación lo fué practicada por los reputados cirujanos, gloria de la medicina cubana, doctores Duplessis y Rojas, eficazmente auxiliados por el doctor Salvador Lauderman, competente anestesista de la citada Casa de Salud, habiéndose obtenido el más franco éxito.

Al consignar tan grata noticia hacemos votos por el total restablecimiento del señor Moreno Machado, y enviamos nuestra felicitación a los citados galenos, especialmente al doctor Gustavo G. Duplessis, Director muy competente de dicho Sanatorio, cuyos éxitos se suceden frecuentemente confirmando la fama de que justamente goza.

LA MATINEE DEL LICEO DEL CERRO

Como saben nuestros lectores, es en honor y benificio de nuestro compañero señor Antonio Gil, redactor de sociedades españolas de "El Día".

Mañana domingo a las dos de la tarde, estarán los salones del Liceo del Cerro bajo una impresión agradable.

Se ha dicho que esta fiesta es de pensión, y qe Manolito Barba, el Mago de las Teclas, ejecutará un programa tan ameno como el que publicamos ayer.

Hoy hacemos esta nota para recordar la grandiosa matinee.

Ya lo saben, a bailar mañana.

LA LUCHA

AGUILA Y ESTRELLA

DIVINIDADES

EN ZAPATOS PARA ESTE INVIERNO

PIDA NUESTRO CATALOGO

C 11003 1 d-5

F. Collía y Fuente

OBISPO NUMERO 32

NOVEO ET PROFICO
KNOX
NEW YORK

Ya tenemos en exhibición la última creación de los finísimos Sombreros de Pieles y Castores.

F. Collía y Fuente

Sucursal: O'Reilly núm. 75.

A LOS SOCIOS DEL CENTRO ASTURIANO

TELEGRAMA RECIBIDO

Ciego de Avila, 4 de Dic. (la 1 p. m.)
Comité Central,
Hotel (América).—Habana.

Doscientos electores de Ciego, salimos mañana sin estar sobornados, tenemos capacidad suficiente y legítimo derecho de colaborar por nuestro Centro y defender sus intereses en peligro.—Llevan todos amplias facultades para votar por la candidatura que crean conveniente, pero que jurados todos, han convenido en apoyar la candidatura MUÑIZ-PALACIO, por entender que es la única que no llevaría al desastre y la ruina a nuestro Centro Asturiano.

COMITE CENTRAL.—**ALFREDO ALVAREZ, Presidente**

COMITE CENTRAL

Defensor de la Candidatura de los Sres. Muñiz-Palacio

MANUEL MUÑIZ DIAZ

Dos nombres que encarnan la aspiración de muchos miles de asturianos; que cuentan con la simpatía general y que a esa aspiración y simpatía deberán el gran triunfo que mañana obtendrán en las urnas que han de recoger la voluntad de los socios del Centro Asturiano.

Forjados en el yunque del trabajo, ellos saben lo que representa el sudor ajeno; serán los administradores más escrupulosos que haya tenido el Tesoro Social del Centro Asturiano.

Ascendieron los peldaños de la escala social, atentos al desenvolvimiento del Centro Asturiano, en el que ingresaron hace varios lustros, laboraron en sus Directivas, en sus Secciones, conocen bien el engranaje de la máquina administrativa, los problemas que les aguardan, y lo que para quienes hubieran arribado ayer al Centro Asturiano, sería un obstáculo, para ellos ha de ser algo natural, conocido, cuya resolución no representa ningún esfuerzo.

La solvencia económica, que disfrutan, les permitirá dedicar toda su atención a la gran labor que supone hoy dirigir una sociedad como el Centro Asturiano; el Comité Central al nominarlos para los primeros puestos ha tenido uno de los mayores aciertos; el núcleo social del Centro Asturiano, rubricará con sus votos ese acierto sacándolos triunfantes.

Viva el futuro Presidente del Centro Asturiano Don Manuel Muñiz.

Viva el futuro Vicepresidente D. José A. Palacio

JOSE A. PALACIO BARRO

Alocución a los Socios del Centro Asturiano

El colosal Centro Asturiano de la Habana, es hoy un exponente de las virtudes que atesoran los hijos de Asturias, es el símbolo de su energía, capaz de levantar montañas en el llano, que cual las Pirámides de los Faraones en Egipto, hablen a la posteridad de nuestra ingente labor, firme voluntad e indomable energía.

Don Manuel Muñiz, que vió la luz en las montañas del Concejo de Ponga, como don José A. Palacio, oriundo de Villaviciosa, son ciudadanos modelos, que concentran en sus corazones, tesoros de amor para nuestra amada Asturias, que pensando en ella, han pasado por el crisol del trabajo, acrecentando todos los valores que pueden encontrarse en el emigrante asturiano, así morales como sociales; demócratas sinceros, su trato es igual para todos, de la consideración al derecho de los demás, nace su afabilidad innata; hombres de trabajo, en el comercio, en la industria, en todos los sectores de la actividad, han probado sus fuerzas, triunfando siempre; aportando a las sociedades mercantiles un gran esfuerzo moral y personal, disfrutan en ellas una confianza ilimitada y la consideración de todos sus compañeros.

Al frente de nuestra institución, más que su éxito personal, veremos reflejarse el éxito del Centro Asturiano, en todas sus grandes ramificaciones, en el seno de la sociedad española, en la colonia asturiana y en sus relaciones con esta hospitalaria tierra, en la que tienen vinculados como todos nosotros, sus hogares, sus intereses, sus amores.

El Comité Central del Centro Asturiano, fiel a sus tradiciones, de cuyas filas han salido excelentes gobernantes, administradores celosísimos de nuestra querida institución, ha elegido a los señores MUÑIZ-PALACIOS, para ser los continuadores de la obra que estamos erigiendo en honor de Asturias, de España, de la Raza pudiéramos decir, porque en torno a sus nombres, sólo existe una aureola de prestigios y grandezas morales y materiales, que nadie puede desvanecer, los que tal cosa pretendieran, ararían en el mar.

Dado el entusiasmo que mueve hoy la colonia asturiana, la evolución que en estos últimos años se ha operado, que en lugar de centenares de socios acuden muchos miles a depositar sus votos, no cabe emplear palabrerías ni sofismas, para presentarles candidatos que no reúnan todas las condiciones que tan elevados cargos requieren, y cuanto se diga de continuismo, de caciquismo, va siendo motivo de risa para el gran conglomerado social, al que hay que presentarle verdaderos hombres de representación, de trabajo y méritos reconocidos y de honorabilidad acrisolada. Tales son los candidatos del Comité Central, los que triunfarán mañana, la colonia asturiana no puede estar reñida con sus intereses; para que ello no resulte así, los miles que han levantado piedra a piedra, sacrificio a sacrificio nuestro edificio social, que saben lo que vale, lo que costó, lo que representa, y lo que puede valer, no querrán ponerlo en otras manos que en las de los señores MUÑIZ-PALACIO, de ello está seguro el Comité Central, por eso os invita con esta ALOCUCION, al cumplimiento de los deberes que entraña el sufragio, para el día de mañana.

EL COMITE CENTRAL.

10 de Diciembre

En esta fecha va a la imprenta nuestro próximo Directorio.

Para cualquier cambio en la inserción de su nombre, o

Si desea que se inserte en tipos gruesos o precios de anuncios en la Sección Clasificada del Directorio

ESCRIBANOS HOY

Es el Directorio Comercial más completo que se publica en la República, con una circulación garantizada de 85.000 ejemplares.

CUBAN TELEPHONE COMPANY

SALGA DEL CIRCULO VICIOSO DE SU RUTINA DIARIA

PREPARESE PARA EL TRABAJO CONSTRUCTIVO

Si Ud., como la ardilla de la jaula, da siempre la misma vuelta, no saldrá jamás del círculo vicioso de su trabajo de rutina; sus sueños serán siempre sueños ociosos, nunca realidad; pero si mira al mundo de frente, si deja tras sí el trabajo de rutina, si SE PREPARA para merecer los éxitos de la vida, sus sueños más audaces se convertirán en las realidades más tangibles.

Para sacar el partido máximo de la potencialidad de su inteligencia puede estudiar por correspondencia, en la Institución Universitaria que tiene el mayor número de alumnos en los países de habla castellana, cualquiera de los siguientes Cursos, sin abandonar su ocupación actual, aprovechando sus ratos desocupados, en su propia casa.

EFICIENCIA MENTAL:--Adquirirá una memoria prodigiosa. Aprenderá a pensar con claridad y a llegar con rapidez al fondo de cualquier problema. Multiplicará su capacidad para ganar dinero; aprenderá a aprovechar su capacidad mental consciente y sus fuerzas inconscientes. Se le abrirán avenidas nuevas de éxito, de horizontes infinitos. Curso basado en los descubrimientos sicológicos de los últimos diez años.

PERIODISMO:--Aprenderá a escribir para la prensa en forma vibrante, con hondo interés humano; aprenderá todos los secretos modernos del periodismo norteamericano que hacen que las páginas de cualquier diario palpiten con vida. Podrá, además, labrarse con esta profesión un magnífico porvenir social y político.

REDACCION DE CUENTOS Y FOTODRAMAS:--Estudio nuevo en el mundo hispano; pero que ha levantado fortunas como una varilla mágica en los Estados Unidos, donde se le enseña en casi toda las Universidades. Aprenderá Ud. a capitalizar su imaginación. Hará populares las creaciones de su mente, exhibiéndolas ante millones de espectadores para hacerles pensar, reir o llorar.

ADMINISTRACION CIENTIFICA DE LA CIRCULACION DE DIARIOS Y REVISTAS:--El hombre importante de una empresa es el que hace llegar el dinero. Este Curso le enseña esto. Su trabajo valé tanto más cuanto más pueda Ud. producir. Quedará capacitado para duplicar y triplicar la circulación de cualquier diario.

CURSO DE REDACCION:--Saber expresarse con elegancia, corrección y claridad es una de las bases del éxito. Este Curso se lo enseña. Además, aprende Ud. toda la gramática en forma agradable y sencilla. Si su ortografía y redacción son defectuosas, este Curso lo preparará para los demás Cursos mencionados aquí.

Cada uno de estos Cursos enseña una profesión o actividad nueva, con porvenir ilimitado y sin competidores preparados. Están escritos con el propósito de levantar rápidamente al que los estudia a un plano superior de vida, tanto intelectual como económico. FACIL FORMA DE PAGO.

RECORTE ESTE CUPÓN Y ENVIELO—LE CONVIENE

ESCUELAS INTERAMERICANAS DE NUEVA YORK

Mamaroneck, New York, E. U. A.

....Curso de Periodismo
....Curso de Reporter.
....Curso de Administración Científica de la Circulación de Diarios y Revistas.
....Curso de Redacción.
....Curso de Redacción de Cuentos y Fotodramas.
....Curso de Eficiencia Mental.

Sírvanse mandarme detalles y firme precios del Curso tarjado con una cruz. Entiendo que esto no me compromete en nada y que el Curso está en castellano.

Nombre .....
Apartado postal .....
Calle y Núm. .....
Ciudad y País .....

LA INSTITUCION UNIVERSITARIA QUE TIENE EL MAYOR NUMERO DE ALUMNOS EN LOS PAISES DE HABLA ESPAÑOLA

!! INSUFICIENTE !!

No se puede negar que la civilizacion trae consigo otros cuidados no previstos por la naturaleza, y á esto es debido que no se consigue los elementos suficientes que estimulan, nutren y fortifican.

El Cordial Cerebrina del Dr. Ulrici

es un TONICO de gran poder reparador, estimula el apetito y digestion, enriquece la sangre; suministrando propias sustancias que dán fuerza, vitalidad y energias al cuerpo, cerebro y nervios.

Exija el fabricado por

THE ULRICI MEDICINE CO., Inc.
New York

Estación Terminal

MOVIMIENTO DE VIAJEROS Y OTRAS NOTICIAS

EL CORONEL TAFARA A NAVAJAS

Hoy en el coche salón número 101 del F. C. Norte de Cuba, agregado al tren número 15 que va a Jovellanos, irá el coronel José Miguel Tarafa, acompañado de varios señores a Navajas.

MR. MYERS REGRESO A GUANTANAMO

Regresó a Guantánamo el señor Myers, Administrador de la Guantánamo án Western, y ferrocarrilero bien conocido.

MONSEÑOR PEREZ SERANTE

El señor Obispo de Camagüey, Monseñor Enrique Pérez Serante, llegó ayer a esta capital acompañado de su secretario.

Visitará al señor Arzobispo de esta Archidiócesis, Monseñor Manuel Ruiz.

EL JEFE DE LO POLICIA SECRETA

Regresó de Santiago de Cuba el señor Alfonso L. Fors, Jefe de la Policía Judicial, que se encontraba en aquella ciudad practicando determinadas gestiones.

EL JEFE DE OBRAS PUBLICAS DE CAMAGUEY

Ayer llegó de Camagüey el Jefe de Obras Públicas de aquella provincia, ingeniero José Acosta O'Briand.

PAGADORES DE LOS UNIDOS

Salieron ayer a distintas estaciones de la División Central, los pagadores de los F. C. Unidos, Enrique Guardado y J. R. Prado.

TREN EXPRESO LIMITADO

Por este tren llegaron ayer de Santa Clara: el doctor Francisco Fernández Quevedo, doctor Urbano Tristá, Presidente de los Rotarios de aquella localidad, Salvador García Ramos, Secretario de la Junta Provincial Electoral de las Villas, el señor Emilio de Armas; Santiago de Cuba: los señores Alfredo Quesada y familiares, Orestes de Ibarra, el señor Osvaldo Blancart, Pedro Ladenguí; Camagüey: Pedro González y señora, Manuel Padrón, Serapio Montejo y familia; Nuevitas: el ingeniero Pedro Buzzi; Ciego de Avila: José Jiménez Comas y familia, Octavio Martínez, Ignacio Mestre y familia.

TREN A CAIBARIEN

Por este tren fuero na Cienfuegos: Juan Falla Gutiérrez y familia; Matanzas: Juan G. Diago, Pedro Serrano, Julián Linares, Claudio Betancourt, Manuel Brande. Superintendente Auxiliar de Escuelas Internacionales; Cruces: Ignacio Alonso; Caibarién: Ramón Collazo, José Alonso, José Pérez y familia, Cristóbal Pérez y sus niños, Josefa Pérez; Colón: Rafael Aguila, coronel del Ejército Libertador y Alcalde Municipal de aquel Término; Cárdenas: Antonio Barrios, Horacio Wiltz, Fernando Valenzuela y familia, José Fuentes, Diego Betancourt; Remedios: Antonio Escudero y señora, Santiago Campos; Cmaajuaní: Leopoldo Ledón, Agustín Estevez.

TREN A PINAR DEL RIO

Fueron a Pinar del Río: los representantes a la Cámara José Valdor y César Madrid, Ulpiano Costa, Ricardo Barroso; Bacunagua, el general Faustino Guerra y Puente; Güira de Melena: doctor Angel Alayo; Los Palacios: Generoso Fuster; Consolación del Sur: Bruno Arteaga; San Cristóbal: José Ricard.

TREN A SANTIAGO DE CUBA

Fueron por este tren a Vertientes: Capitán Aniceto Castro Caravero, su hija Ofelia; Ciego de Avila: señorita María Josefa Alvarez; Santa Teresa: el padre carmelita Mateu; Central Niquero: Francisco Narganes y familia; Matanzas: Salomón Obregón, Tomás Díaz, Israel Pérez; Sagua la Grande: señorita Emilia García; Cárdenas: José Martínez Milanés, Francisco Cordero, Inspector de Tracción de los Ferrocarriles Unidos, Jefe de ese Departamento en Cárdenas, José Menéndez, Carlos Pascual, Pedr oCasañas, señora de Larireu, su niña Bertila, señorita Clara José Soler; Cuellas: Valentín Martínez López; Camagüey: el teniente Ortiz, del Ejército Nacional; Colón: Andrés Ponce; Camajuaní: Joaquín García; Jatibonico: señora Juana Leyva de Lohuiller.

TREN DE COLON

Llegaron por este tren de Jovellanos: Lorenzo Arocha; Campo Florido: doctor Ortiz Coffigne; Cárdenas: señora de Villa e hijos; Santa Amalia: Laurentino García; Colón: el representante Francisco Campos.

MAS VIAJEROS POR EL TREN A PINAR DEL RIO

Bacunagua: doctor Fernández Mederos; La Salud: el Oficial del Ejército Nacional, Rogelio Sando.

A ISLA DE PINOS

Una excursión organizada por el señor Cecilio Soto Llorca y presidida por el señor José Castro e integrada por los señores Juan Arias, Celedonio García, Jefe del despacho de boletines en la Estación Terminal, Salvador Rodríguez, Basilio Robaina y otros.

También fueron a Isla de Pinos: los señores Raimundo Mora, E. E. Calderón, José Gutiérrez y la señora Eloisa Cancio de Santizo y sus hijos y el señor H. Bigelman.

EL SEÑOR HERSHEY

El millonario y altruista dueño de los Centrales Hershey, Rosario, Carmen y San Antonio y del Ferrocarril Cubano de su nombre, señor Hershey, llegó anoche por el tren procedente de Cárdenas.

EL GOBERNADOR DE MATANZAS

Anoche llegó de Matanzas el Gobernador de aquella provincia, señor Juan Gronlier.

EL DIRECTOR DE AGRICULTURA

El señor Antonio Portuondo, Director de Agricultura, llegó de Santiago de Cuba, a donde fué en busca de sus familiares.

EL ADMINISTRADOR DEL CENTRAL PALMA

Anoche, por el tren de Santiago de Cuba, llegó el Administrador del Central Palma, acompañado del señor Austrong, de la General Sugar Company.

TREN DE SANTIAGO DE CUBA

Llegaron por este tren de Camagüey: el comandante Sandó; Central España: Pablo M. de la Cruz; Matanzas: J. Tobio, doctor Rogelio Díaz, doctor Pedro Díaz Muro, Gerardo Pérez, Pedro Rodríguez; Alacranes: Francisco García, Secretario de aquel Ayuntamiento acompañado de sus familiares; Central Palma: Juan Esnard; Unión de Reyes: señora de Balaguer, la señora Viuda de Rodríguez Fraga e hijos; Central Unión: Marcos Larralde y familia; Cruces: Gonzalo Alvarez Montero y familia; Sagua la Grande: doctor J. Badía y señora, señorita Juanita Balaguer; Colón: J. A. Martínez; Cárdenas: Juan Rodríguez Pérez; Central Ermita: Bancrof; Esperanza: Manuel Quesada Cornido y también de Matanzas: Buenaventura Hernández y Liberato de León.

E. G. E.

NUESTRO HIJO

LEOPOLDO DAVID

HA FALLECIDO

Y dispuesto su entierro para hoy sábado 5, a las cuatro de la tarde, sus padres que suscriben, en su nombre y en el de sus demás familiares, ruegan a las personas de su amistad se sirvan asistir a la hora indicada a la casa mortuoria, calle de Gómez número 9, esquina a Santos Suárez, para desde allí acompañar el cadáver al Cementerio de Colón, favor que agradecerán.

Habana, 5 de diciembre de 1925.

Leopoldo Texidor y López y Julia Viada de Texidor.

Cta....—1 d. 5 dic.

¡CUIDADO! NO COJA CATARRO.

~LEGITIMAS~ CÁPSULAS CREOSOTADAS ~SARRA~

ACEITE HÍGADO BACALAO.

95 CTS.

EN BUENAS FARMACIAS.

AMPLIACION AL MEMORANDUM QUE ENVIO CHILE A LA LIGA DE LAS NACIONES, QUE SE PUBLICO AYER

La embajada chilena en Washington no revela las instrucciones que acompañaron al memorandum y sólo facilitó el texto de la circular a la prensa, sin remitir copia a la Sec. de Estado

WASHINGTON, dic. 3.—(Associated Press).—La Embajada chilena en esta capital dió esta noche a la publicidad varios extractos del texto de la ya famosa "circular 27", presentada a la Sociedad de Naciones el pasado martes por el ministro chileno en Berna, pero la cual el Ministerio de Estado de Santiago de Chile indicó más tarde que sólo tenía el carácter de una circular informativa dirigida a todas las Embajadas y Legaciones para que hiciesen uso de ella como mejor lo creyesen conveniente.

La Embajada no revela las instrucciones que acompañaron al memorándum y sólo facilitó el texto de la circular a la prensa sin que fuese remitida copia alguna de la misma a la Secretaría de Estado.

Los fragmentos del texto dados a la publicidad son los siguientes:

"Primero: La intención peruana de frustrar la efectuación del plebiscito ha tenido sangrienta demostración el 29 de noviembre; día en que fué cobardemente atacado nuestro puesto de carabineros en Challavinto, frontera peruana, se dió fuego a los cuarteles y pereció abrasado el carabinero Voita, después de ser horriblemente mutilado, quedando gravemente heridos los otros dos carabineros Domingo Sanhueza y Filidor Urrutia.

El teniente coronel Marchant, que acudió inmediatamente al teatro de los acontecimientos para investigar lo ocurrido, denunció más tarde que la agresión ha sido instigada por la comisión peruana de fronteras, acampada a un kilómetro de distancia aproximadamente del puesto atacado. Es ahora oportuno que su excelencia señale el detalle de que este ataque tuvo lugar en el preciso instante en que, de acuerdo con el plan de garantías del General Pershing, estábamos reduciendo nuestras fuerzas militares, policíacas y de carabineros en Tacna-Arica, así como que tal agresión ha tenido por fin provocar explosiones patrióticas que pudieran ser utilizadas como argumento para probar la supuesta existencia de un estado de desasosiego en la provincia con el objeto de obstruccionar la celebración del plebiscito.

"Segundo: En un discurso que pronunció el 21 de noviembre durante la sesión de la comisión, el General Pershing dijo que no se podrá celebrar el plebiscito hasta que desaparezca la impresión de miedo y terror ahora prevaleciente en la mente del electorado peruano, trocándola por la deseada sensación de confianza y seguridad. Esto quiere decir que bastará al Perú especular con tal estado de terror para inducir al General Pershing a cooperar, como lo ha estado haciendo hasta el presente momento, en la tarea de burlar el cumplimiento del laudo."

"Tercero: Puedo asegurar a su excelencia que el momento presente hay menos sucesos policíacos en Tacna y Arica que en cualquier otro distrito del país; que el tribunal especial establecido para actuar en las faltas plebiscitarias jamás ha tenido que intervenir en caso alguno y que los tribunales ordinarios sólo han encausado y enjuiciado a dos o tres individuos causantes de otros tantos incidentes callejeros carentes por completo de importancia. Un estudio cuidadoso de las investigaciones practicadas por los observadores norteamericanos en aquellos casos en que gozamos del privilegio de ser informados, demuestra que esas pesquisas sólo se refirieron a simples incidentes rurales. En cuanto a las protestas levantadas contra la deportación de peruanos, hemos contestado a las mismas con el ofrecimiento de pagar los gastos del viaje de regreso a todos aquellos que sostengan haber sido expulsados.

"A excepción de dos o tres casos de individuos de malos antecedentes, en los restantes se trató de peruanos que nos vienen prestando su cooperación o su neutralidad en la organización del plebiscito y a quienes hemos auxiliado con recursos mientras trabajaban en el sur del país. La sinceridad de nuestro proceder queda demostrada por el hecho de que a la primera protesta, los devolvimos todos a Tacna, donde se hallan actualmente".

"Quinto: Insistiremos en exigir la pronta aprobación de los reglamentos y en la fijación de las fechas del plebiscito y si es necesario expondremos al árbitro las razones que nos asisten en nuestra demanda. No nos preocupa dar cuantas garantías se nos pidan siempre y cuando se celebre el plebiscito. Las hemos dado y seguiremos dándolas con la mayor amplitud. Su Excelencia insistirá sobre este punto, que prueba nuestra buena fe."

La cuarta parte de este extracto no fué facilitada a los corresponsales de la prensa en Washington.

AYER PRINCIPIO LA OFENSIVA FRANCESA CONTRA LOS REBELDES QUE AUN PERMANECEN EN LOS CAMPOS DE LA SIRIA

BEIRUT, Siria, diciembre 3. (Associated Press).—Esta mañana empezó, con preparación de artillería concentrada sobre las posiciones rebeldes, la ofensiva francesa encaminada a cercar y capturar a los cinco mil yebeldrusos que todavía permanecen levantados en armas en la región que se extiende al Sur del Líbano. Espérase que mañana entren en acción la infantería y la caballería.

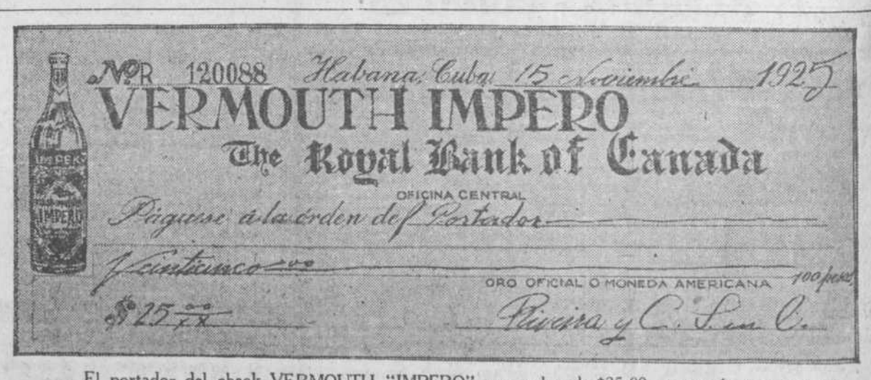

El portador del check VERMOUTH "IMPERO" por valor de $25.00, recorrerá esta semana todos los establecimientos de la Provincia de Matanzas; el que primero le diga sin titubear, "deme el check del VERMOUTH "IMPERO", se lo entregará.

RIVEIRA Y CA. San Miguel 201

SEIS OFICIALES DEL EJERCITO VAN A COOPERAR CON EL CAPITAN F. DE LARA EN EL NEGOCIADO DE LA LECHE

El jefe del departamento, doctor Ruperto Hernández había presentado la renuncia de su cargo; pero no le fué admitida porque ya el presidente de la Rep. había decretado cesantía

Conjuntamente con el captián del Ejército Nacional, Francisco Fernández de Lara, nombrado por decreto presidencial supervisor del Negociado de Abasto de Leche de la Secretaría de Sanidad, cooperarán al buen funcionamiento de dicho Negociado, seis oficiales supernumerarios del Ejército, los cuales tendrán a su cargo cada uno, de los seis distritos en que será dividida la ciudad de la Habana para atender el servicio de expendio de leche como son los deseos del Presidente de la República, de acuerdo con el Secretario de Sanidad, General Gispert.

Hoy, por la mañana, el capitán Fernández de Lara jurará el cargo para el que ha sido nombrado e inmediatamente procederá a la reorganización del personal el Negociado, así como también a dictar medidas severas—según se nos ha asegurado—con respecto a determinados abastecedores de leche de la capital que sabe positivamente el general Gispert no cumplen el Reglamento de Abasta de Leche.

El general Gispert nos manifestó ayer por la mañana había llevado al Presidente de la República la renuncia presentada por el doctor Ruperto Hernández, Jefe del Negociado de Abasto de Leche, manifestándole el general Machado que se la devolviese toda vez que hacía algunas horas había decretado su cesantía.

Casi todo el personal del Negociado referido será trasladado a otros departamentos de la Secretaría, y algunos serán declarados cesantes.

Ayer mismo el Secretario de Sanidad dispuso el traslado para el Negociado de Archivo Local del señor Alberto Miniño y para la Dirección de Farmacia, del señor Perdomo, ambos inspectores de Abasto de Leche.

CESANTIAS Y NOMBRADOS

Por acuerdo de la Comisión del Servicio Civil, ayer fueron repuestos en sus cargos de Inspector Provincial de la Dirección de Farmacia en la provincia de Matanzas y escribiente del Negociado de Ordenes de la Secretaría de Sanidad, respectivamente, los señores doctor Manuel Supervielle y Manuel Belmonte.

Minutos después fué decretada por el general Gispert, la cesantía de ambos empleados.

Por decreto del Secretario de Sanidad fué declarado cesante el señor José Lugones, inspector de la Jefatura local de Sanidad de Jovellanos, nombrándose en su lugar al señor César Rodríguez.

Así mismo se decretó ayer la cesantía del señor Bartolomé Zamala, Inspector de la Jefatura local de Santiago de Cuba, nombrándose para dicho cargo al señor Manuel Portuondo.

LOS TRABAJOS DEL MES DE NOVIEMBRE

El Negociado de Inspección Sanitaria Domiciliaria, del cual es jefe el doctor Taboada, prestó durante el mes de noviembre próximo pasado los siguientes trabajos:

Inspecciones ordinarias, 5.231; inspecciones en bodegas, 2.501; inspecciones de cafés, 1.069; inspecciones de otras industrias, 6.210; reinspecciones: 1.245; reinspecciones de expedientes de multas, 865; órdenes dictadas, 673; permisos a carros para recoger sobras de comida, 3; instancias informadas, 667; denuncias de particulares, 127; multas impuestas, 554; con un valor de $3.411.00; clausuras propuestas, 8; Total, 19.153 servicios prestados.

CREE FALLECIO DE TIFOIDEA

En la mañana de ayer se envistó con el Secretario de Sanidad el señor A. Aguirre, quien informó al General Gispert el fallecimiento de su señor padre, que era jefe de la oficina de Correos y Telégrafos de Camagüey, a consecuencia de unas fiebres que le atacaron mientras cumplía una orden superior en el Central Santa Marta, ubicado en aquella provincia.

Cree el joven Aguirre que su señor padre falleció a consecuencia de fiebre tifoidea.

TIENE QUE PAGAR SANIDAD

El Secretario de Obras Públicas le ha dirigido al de Sanidad una comunicación enviándole la cuenta por valor de trescientos y pico de pesos, importe de los arreglos hechos por obreros de aquel departamento en las bombas que para el consumo de agua existen en el Hospital Calixto García.

DIETAS POR CONCEPTO DE PENADOS ENFERMOS

Por la Secretaría de Sanidad se le ha enviado un escrito a la de Gobernación con respecto a las cuentas por concepto de dietas suministradas por el Hospital Civil de Manzanillo a penados y presos de la cárcel de aquella ciudad por encontrarse enfermos, durante los meses de julio, agosto, septiembre y octubre últimos.

Asciende el total de dietas a ciento dos pesos.

PROXIMA FIESTA EN SAN ANTONIO DE LOS BAÑOS

Una comisión compuesta por el Alcalde, Jefe local de Sanidad y otros elementos representativos del pueblo de San Antonio de los Baños, se entrevistó ayer con el Secretario de Sanidad con el fin de invitarle a una fiesta que se celebrará allí el próximo día 18, con motivo de celebrarse el Concurso Local de Maternidad.

Todos los años se celebra una fiesta análoga en el vecino pueblo.

LA CONSTRUCCION DE UN HOSPITAL

El señor Florencio M. Menéndez, Presidente del Ejecutivo Liberal de Jovellanos, se entrevistó ayer con el general Gispert, con el fin de gestionar de éste el envío al Presidente de la República de un mensaje solicitando la construcción de un hospital civil en aquella localidad, como son los deseos de los vecinos de allí.

El Secretario prometió ocuparse del asunto, toda vez que es necesaria la construcción del referido hospital.

JURO EL CARGO

Ayer por la mañana, en el despacho del Secretario de Sanidad y en presencia de éste, juró el cargo de Inspector General de Beneficencia, el doctor Mario García Madrigal, cargo para el que fué nombrad hace tres días, según publicamos en su oportunidad.

NO SE PUEDEN CONSTRUIR LOS PABELLONES

El Presidente de la Junta de Patronos del Hospital de San Lázaro, en unión del Director de Beneficencia, doctor Fernando del Pino, se entrevistó ayer con el general Gispert, dándole cuenta de la imposibilidad en que halla la leprosería de construir de sus fondos los dos pabellones de urgente necesidad en que se pensó hace unos días, siendo la causa el que en el testamento del señor Arriere, hay una cláusula por la cual no se puede distraer un solo centavo del capital del hospital, ni tampoco se pueden vender los censos e hipotecar las propiedades a no ser para la manutención o atención de los enfermos.

En vista de este grave inconveniente, el Secretario de Sanidad se dirigirá al de Obras Públicas solicitando que de los fondos del Plan General de dicha Secretaría se tome la cantidad suficiente para la finalidad que se persigue, toda vez que es de urgente necesidad.

COMISION ESPECIAL

El doctor Federico Torralbas ha sido comisionado por el Secretario de Sanidad para la redacción de un reglamento para el servicio de Bormatología.

VACUNA ANTICARBUNCOSA

El Secretario de Estado remitió ayer a su colega de Sanidad un informe enviado por el Ministro de Cuba en la República del Uruguay, en el que le dice que un médico veterinario, residente en la capital de Montevideo, ha inventado una vacuna anticarbuncosa, habiendo dado ya, resultados admirales entre el ganado vacuno.

LICENCIAS DE ESTABLECIMIENTOS

Se han concedido por la Secretaría de Sanidad las siguientes licencias:

Máximo Gómez 10, vidriero y mamparas; Zenea 230, ebanista y sillero; General Aguirre 160, tintorería; M. Gómez 80, barbería; Finlay 11, barbería; Desaglie y Subirana, molinos harineros; Concepción 77, tren de lavado; Once y Font, Batista, bodega; San Pablo 3, Cerro, figón; Cerro 478, tienda de víveres finos; E. Villuendas 172, taller de lavado; Aldama 88, ferretería; R. Martínez y Alonso, tienda de víveres.

DE LA COMISION DE CLAUSURA

La Comisión de Clausura presidida por el doctor Pérez Abreu, visitó las siguientes casas en el día de ayer, tomando los acuerdos siguientes:

Milagros 85, esquina a Armas, de Frank Pérez, hacerle especificaciones.

San Isidro 46, de Baltasar Fierro(suspender el expediente.

Habana 175, de José D. Ortega, ratificar la clausura.

Picota 93 y accesorias por O'Farrill número 1, 2, 3, 4, 5 y 6, de Monserrate Saavedra, suspender el expediente.

Cristina y Vigía, de Gaspar Suchy y Co., que efectúen las obras.

Avenida de Menocal 64, de Petra Bonet, hacerle especificaciones.

Salud 142, de Juan Torroella, clausura.

Fábrica y Avenida de Agua Dulce, de Grace Lumber y Co., suspender el expediente.

Correa 36, ratificar la clausura.

Angeles 48, de Jacobo Sánchez, hacerle especificaciones.

10 entre Tejar y Granja, de Manuel Núñez Guerra, hacerle especificaciones.

Armas 15, entre San Mariano y Acosta, de Santiago Touriño, clausura.

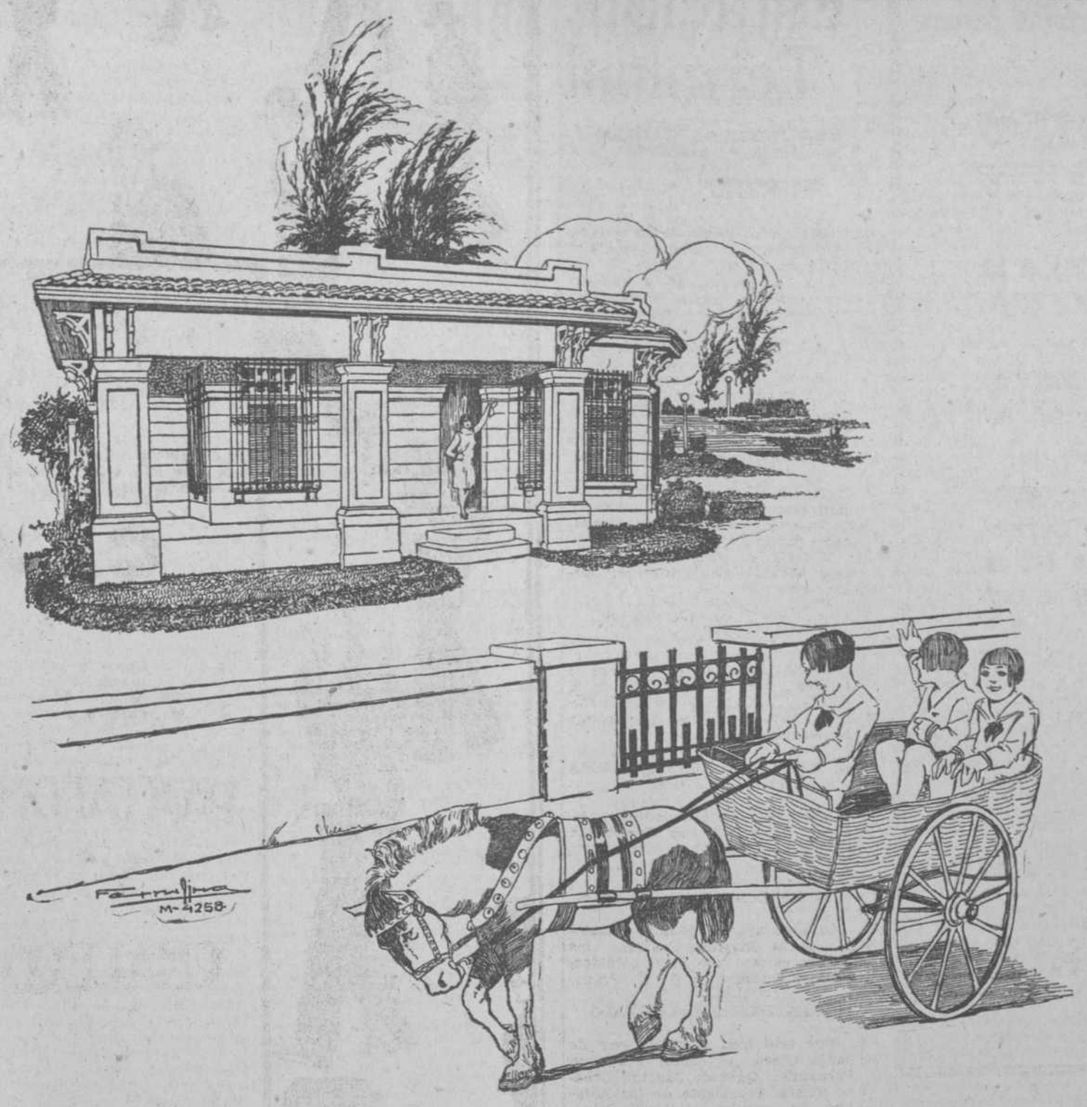

En nuestros repartos sus hijos podrán iugar libremente, sin peligros. Tendrá su familia aire, salud y jardines.

Adquiera un solar en el Reparto Ampliación de Almendares, y nosotros le ayudaremos a fabricar su casa. Con lo que paga de alquiler se hará dueño de ella.

El porvenir de la Habana está en sus alrededores

Con $200 de entrada y $35 mensuales usted compra un solar en el Reparto Ampliación de Almendares.

MENDOZA Y Co.

OBISPO 63

UNA GRAN OBRA DE DERECHO EN MATERIA CIVIL

Siempre ha sido en el ejercicio del Derecho de grandísima necesidad el conocimiento y aplicación de la jurisprudencia sentada por el Tribunal Supremo.

No obstante esto, la mayor parte de los trabajos de esta índole conocidos hasta el día han sido de poca utilidad práctica, por la dificultad de su consulta y manejo, dado el mucho volumen de esas obras y la difusa extensión dada a las resoluciones.

Estos y otros muchos inconvenientes se han resuelto ahora por medio de la obra objeto de estas líneas, que aplica inteligentemente esa jurisprudencia al propio Código Civil.

Nos referimos a la espléndida obra:

EL CODIGO CIVIL INTERPRETADO POR EL TRIBUNAL SUPREMO

por Don Antonio Martínez Ruiz, Abogado del ilustre Colegio de Madrid.

Contiene esta obra todas las sentencias dictadas en casación referentes al Código Civil, con expresión de los hechos y antecedentes del litigio, cuestión debatida y fundamentos del fallo, expuestos por orden de artículos, así como las concordancias de éstos para su más fácil inteligencia.

Opiniones de hombres eminentes acerca de esta obra

"La obra de ustedes ha venido a llenar un gran vacío, ofreciendo un guía seguro para el estudio de nuestra jurisprudencia civil, y facilitando su recta inteligencia y aplicación a la práctica forense".

Eugenio Monteros Ríos.

"El trabajo que han realizado los autores de este libro, en todos sentidos eminenetemente práctico, no sólo es de gran utilidad, sino también de mucha comodidad para cuantos intervienen en los asuntos del Foro".

T. Ruiz y Capdepón

"Les felicito (a los autores), pues, por su acierto; y sin dudar que obtendrán sus desvelos el galardón que merecen, anhelo ya tener a mi disposición un auxiliar tan poderoso".

Antonio Maura.

8 volúmenes en pasta española 32 pesos.

"LA MODERNA POESIA"

PI Y MARGALL Y PLACIDO

Teléfono A-7714. Apartado, 605. Habana.

GRAN VINO

Moscatel Quincarne

¡Delicioso y Reconfortante!

Importado por la CIA. VINATERA

AYER TRATO DE FUGARSE UN SUJETO QUE HABIA SIDO CONDENADO POR EL JUEZ CORRECCIONAL DE LA TERCERA

Un asiático pagó las mercancías compradas en varios establecimientos con cheques para el Banco Canadá, sin tener fondos en el mismo.—Otras noticias de los juzgados

A la voz de ¡ataja! fué detenido ayer en la esquina de Lindero y Clavel, por el vigilante 192, el español Juan Espino Pérez, chauffeur, de 25 años de edad y vecino de San Nicolás número 122, que era perseguido por los escoltas de la Cárcel de la Habana números 14, A. Pérez y 18, Pedro Robles.

Manifestó el primero de dichos escoltas que se encontraba en el Juzgado Correccional le la Sección Tercera custodiando quince presos que se encontraban allí y los que habían sido condenados por el Juez y que en el momento de introducirlos en la ambulancia para llevarlos hasta la Cárcel, el Espino se había dado a la fuga.

Instruído de cargos por el Juez de Instrucción de la Sección Tercera, fué Espino remitido al Vivac.

CASI SE ASFIXIO

Por el doctor Gronlier, médico de guardia en el Hospital Municipal, fué asistido ayer de síntomas de intoxicación el chauffeur Marcelino Friles, de España, de 27 años de edad y vecino de Rayo número 33.

Sufrió dicho mal al aspirar los gases desprendidos por un poco de ácido muriático con el que limpiaba el acumulador de un automóvil.

INTOXICADO CON CHURROS

Felipe García Limonta, natural de Santiago de Cuba, de 25 años de edad, estudiante, vecino de Oquendo número 15, fué asistido por el doctor Vega, en el Hospital Municipal, de síntomas de intoxicación, mal que se causó al ingerir unos churros que compró a un vendedor ambulante.

SE APROPIO DE LOS MUEBLES

En la Séptima Estación de Policía, denunció ayer Asunción Hernández Rey, mayor de edad y vecina de San Bernardino 26, de que al embarcarse para el extranjero dejó sus muebles al cuidado de la León, vecina de San Lázaro 274 su amiga Juana Fuentes, viuda de y que ahora, al regresar ella, y pedirle los muebles, se los niega, diciéndole que son de su propiedad.

Se considera perjudicada la Hernández en cuatrocientosc incuenta y cinco pesos.

PROCESADOS

Por el Juez de Instrucción de la Sección Primera fué procesado ayer por el delito de estafa, Fernando Méndez Gómez, señalándosele fianza de doscientos pesos.

UN BILLETE FALSO

Justo Oliva Flores, de la Habana, de 42 años de edad y vecino de Cerro 327, solicitó el auxilio del vigilante número 485, J. Marty, porque en la casa de efectos de horticultura, sita en Obispo 66, le habían dado un billete americano de veinte pesos que era falso.

El vigilante Marty detuvo a los dependientes de la casa nombrados Angel Monín Cagigas, de España, de 26 años y a Leopoldo Amatti Infante, de Pinar del Río, de 30 años, los cuales expusieron que un individuo había hecho una compra por valor de cerca de seis pesos, dando a cambiar el billete de a veinte pesos, y como quiera que en la casa no había cambio, Oliva se prestó a ello, ignorando si era falso o no.

El Juez de Instrucción de la Sección Primera, dejó en libertad a los detenidos.

NO TENIA FONDOS EN EL BANCO

Al Juez de Instrucción de la Sección Primera denunció ayer Dámaso González, gerente de la razón social sita en Bernaza número 37-B, que hace unos días un asiático hubo de comprarle diez docenas de pares de medias, entregándole para su cobro un check expedido contra el Banco del Canadá de Sagua la Grande y cuyo chek firmó con el nombre de Enrique Joa y que al cobrarle le manifestaron en el banco que dicho sujeto no tenía allí cuenta corriente, considerándose perjudicado en la cantidad de noventa pesos.

Agrega el denunciante que sabe que el mismo asiático ha estafado por ese medio a varios comerciantes de la Habana.

DESAPARECIO CON EL DINERO

Francisco Cerquera Rodríguez, de nacionalidad española, vecino del hotel sito en Oficios y Muralla, denunció en la Policía del Puerto que a bordo del vapor francés De La Salle, hubo de entregarle al pasajero Pedro Vázquez la suma de $350 en plata española y cinco pesos americanos y que al desembarcar desapareció dicho individuo considerándose estafado.

OTRO QUE DESAPARECE CON EL DINERO

Pedro Rodríguez González, de España, de 39 años de edad y vecino de Oficios 56, denunció en la Primera Estación de Policía que hubo de entregarle para que se la guardase a José Ferreiro, vecino de la fonda sita en Mercaderes 30, la suma de ciento diez pesos y que a pesar de andarle buscando desde hace días para que le devuelva dicha cantidad, Ferreiro ha desaparecido, creyendo lo haya estafado.

QUEMADURAS GRAVES

Por el doctor Valiente, médico de guardia en el Hospital Municipal, fué asistido ayer de quemaduras graves diseminadas por el cuello, cara y espalda, el menor de un año de edad nombrado Octavio Godínez Rico, vecino de Soledad 19.

Se causó dichas quemaduras al verterse casualmente una cazuela que contenía caldo hirviente.

Para las Madres, Durante la Crianza

Las sales de calcio son absolutamente indispensables para el crecimiento del bebé, porque son las que dan vigor a sus delicados huesos y le dan dientes fuertes y sanos. Las madres que están criando deben, pues, estar seguras de que su leche contiene esas valiosas sales de calcio, tomando Ner-Vita del Dr. Huxley.

Este famoso tónico contiene todas aquellas sales minerales que resultan benéficas tanto para el niño como para la madre. ¡No hay tiempo que perder! Compre un frasco hoy y pruebe la NER-VITA del Dr. Huxley. 11

NER-VITA DEL DR. HUXLEY

ASOCIACION DE COMERCIANTES Y BANQUEROS DE LA CALLE OBISPO

Bajo la presidencia del señor Manuel Hierro, celebraron junta los miembros de la Asociación de Comerciantes y Banqueros de la calle del Obispo; concurrieron a ella todos los componentes de su Directiva y tomaron los siguientes acuerdos:

Considerar las proposiciones del Estudio Valls para llevar a cabo una propaganda efectiva de la Calle Obispo.

—Crear dentro de la Asociación un departamento de Propaganda para el exclusivo uso de los Asociados.

—Estudiar los concursos que han de verificarse y de los que la Señorita Obispo será reina.

—Encauzar hábilmente el entusiasmo de los asociados para que éste produzca el engrandecimiento que sed esea para la calle del Obispo.

—La junta duró largo rato; en ella se discutieron ampliamente todos los medios de que ha de valerse la Asociación para procurar a sus miembros el mayor número de beneficios y lograr que el público concurra a la Calle del Obispo, no sólo atraído por el anuncio, sino por la bondad y precio cómodo de los artículos de venta.

NO SUFRA DOLOR

"NYRIPSA" y "KAFENYRIPSA" (TABLETAS)

SARRA y BUENAS FARMACIAS.

FUNERARIA DE PRIMERA CLASE

ALFREDO FERNANDEZ

TELEFONO A-4348. SAN MIGUEL 63

✝

E. P. D.

La Señora

Antonia Roca y Griffol, de Glynn

HA FALLECIDO

(DESPUES DE RECIBIR LOS SANTOS SACRAMENTOS Y LA BENDICION PAPAL)

Y dispuesto su entierro para la tarde de hoy, sábado cinco de diciembre, a las cuatro de la tarde, su esposo, hijos, hermanos, familiares y amigos, invitan a sus amistades para que los acompañen al acto de conducir el cadáver a la Necrópolis de Colón. El cortejo fúnebre partirá a la hora indicada de la iglesia de Nuestra Señora del Carmen, Calzada de Infanta esquina a Enrique Villuendas.

Habana, 5 de diciembre de 1925.

Carlos J. Glynn, Ricardo E. y Pastor E. Viurrún y Roca; Elvira e Ignacio Roca y Griffol; Manuel Fontanills y Griffol; Enrique y Eduardo Fontanills; Margarita, Manuel José y Felipe Fontanills y Roca; Pedro Manuel y Joaquín Griffol; Miguel, Angel y Francisco Glynn; Adolfo Ovies y González; Adolfo y Fernando Ovies y Cantero; doctor Eugenio Cantero Herrera; Rafael M. Andino; doctor Juan Martínez; José Hernández Guzmán; Manuel Díaz Gutiérrez; Pablo J. Oliva; Aurelio Royo; Mario Ardura; doctor Fabián García y doctor Juan B. Kouri.

(NO SE REPARTEN ESQUELAS).

55126—1 d—5 dic.

PANTEONES PARA ENTERRAR

CARBALLO y Ca., Marmolistas. Telf. U-1416

✝

E. P. D.

El Señor

José Rodríguez y Martínez

HA FALLECIDO

Y dispuesto su entierro para hoy sábado a las cuatro y media de la tarde, sus hijos, hijo político, hermano y demás familiares ruegan a todas sus amistades se sirvan concurrir a la casa mortuoria, calle de Aguila número 5, altos, para desde allí acompañar el cadáver al Cementerio de Colón, favor que agradecerán.

Habana, diciembre 5 de 1925.

Ana Rosa, Elena, Radames, Andrés, Armando y Rodrigo Rodríguez y Martínez Aparicio; Eugenio L. Azpiazo; Francisco Rodríguez y Martínez; doctor Mencía y doctor Presno.

P. 385—1 d.—5 dic.

CONCIERTO POR RADIO

ESTACION P W X

Programa del concierto que será trasmitido desde el Estudio de la Estación Fadiotelefónica P. W. X. de la Cuban Telephone Company, asociada de la International Telephone and Telegraph Corporation de New York City, el 5 de diciembre de 1925, a las ocho de la noche por los siguientes artistas:

Señor Manuel Rivera Baz, maestro director y concertista.

Señora Dolores C. de Rivera, soprano.

Señora Ada Marquez de Arxes, soprano.

Señor Carlos Sánchez, primer actor español.

Señor Agustín Arroyo, primer violín.

Señora de Torres, contralto.

Señor J. Cabarga, tenor.

Primera Parte:

1.—Vals de concierto, sólo de piano.

2.—Canción del Olvido, canto, sólo de soprano.

3.—Sólo de violín.

4.—Ella, canción yucateca, duo de soprano.

Charla e nespañol por el anunciador.

Segunda Parte:

1.—Una lección culinaria, monólogo.

2.—Julián, tango argentino, sólo de soprano.

3.—La Lisonjera de Chaminade, sólo de piano.

4.—Niña, couplet cómico.

Charla en inglés por el anunciador.

Tercera Parte

1.—Sólo de violín.

2.—Madame Buterfly.

3.—El Paje, sólo de tenor.

4.—Evocación, duo de sopra-

Información Tabacalera

DEL MERCADO DE RAMA

Estuvo a punto de concertarse una operación por ochocientos tercios de Remedios, y, acaso se lleve a cabo luego si hoy no llegan a un acuerdo el pretendiente y el tenedor...

En cambio sí se vendieron, y ayer mismo se registraron, los doscientos noventa tercios que de la mencionada clase contaban Iglesias y García.

El comprador fué la Compañía Despalilladora de la Habana.

La renombrada vega de Zabala, de la que Echevarría y Pérez habían comprado una parte, ya ha pasado a manos de dichos exportadores en su totalidad.

Ayer en la mañana registraron los mencionados señores, en los almacenes de Fernández Hermanos, doscientos treinta y seis tercios de clases limpias de al citada vega. Ultimos de que disponía su dueño.

Los mismos exportadores compraron a Rodríguez, Méndez y Compañía, ciento sesenta y tres tercios, también limpios y de Vuelta Abajo.

Setenta tercios de octavas viejas de Remedios, vendieron Junco y Compañía a Máximo Gavilán.

Treinta de tripas y capas de Partido, vendieron los Sobrinos de Antero González a José I. Cruz.

C. González compró a W. Armbrecht y Compañía, cincuenta y dos pacas de "botes". Resto de existencias de dicha clase.

Manuel A. Suárez y Compañía registraron y cargaron una partida de pacas de capadura y "hoja" de Remedios, en los almacenes de Constantino González y Compañía.

Y José Suárez y Compañía ha comprado quintas, segundas y octavas viejas, y sextas nuevas, en cantidad que no logramos precisar.

BUEN TIEMPO EN PARTIDO

De todas las zonas de Partido recibimos noticias de que se está sembrando mucho y con un tiempo favorable.

En San Antonio, Alquízar y Caimito, principalmente, las siembras hechas hasta ahora prometen un resultado magnífico.

ENTRADAS DE TERCIOS

Por los ferrocarriles estraron ayer las siguientes partidas:

De Zaza del Medio, para Vigil y Corzo 103.

De San Juan y Martínez, para la Cuban Land and Tobacco Leaf, 187.

De la Quinta, para Menéndez y Compañía, 100.

De Zaza del Medio, para Vigil y Corzo 104.

De Santa Clara, para Fernando de Cárdenas 475 en cuatro casillas.

Se esperan las últimas partidas de Vuelta Arriba en estos días, entre ellas algunas para Menéndez y Compañía, de la Quinta.

Ferrocarriles Unidos de la Habana y Almacenes de Regla Limitada

ADMINISTRACION GENERAL

Habana, Cuba diciembre 4 de 1925.
Sr. Director de DIARIO DE LA MARINA.
Presente.

Señor:

A continuación tengo el gusto de facilitarle los detalles de los productos brutos en nuestra recaudación durante la semana pasada, correspondientes a esta Empresa y a la Havana Central Railroad Company.

FERROCARRILES UNIDOS DE LA HABANA

Semana Terminada 28 de noviembre de 1925 .. .. $	280.007.57
En igual período del año 1924	318.104.83
Diferencia de menos este año	38.097.26
Total Desde el 1o. de julio	6.057.904.32
En igual período del año 1924	6.857.045.43
Diferencia de menos este año	799.141.11

HAVANA CENTRAL RAILROAD COMPANY

Semana terminada en 28 de noviembre de 1925 .. .. $	63.595.29
En igual período del año 1924	62.164.00
Diferencia de más este año	1.431.29
Total Desde el 1o. de julio	1.255.294.17
En igual período del año 1924	1.294.888.64
Diferencia de menos este año	39.594.47

T. P. Mason,

MARCAS CONCEDIDAS

La Secretaría de Agricultura ha concedido las marcas para señalar ganado que solicitaron registrar los señores siguientes: Martín Roque y Benítez, Granados y Herrera, Pereira Viñariño y García, Teresa Vazquez y Rosales, Agustín Pérez y Pérez, Marcelino Calixtro, Inés Aguilera, Evangelina Soto de Samull, Raimundo Ronda Barrinada, Francisco Hernández, José Gándara y Zayas, Miguel Pérez Corcho y Pérez Corcho, Antonio Yasell Meireles, Antonio María Díaz, Rafael Escobar Batista y Antonio Herrera.

TITULOS EXPEDIDOS

Se han expedido títulos de propiedad de las marcas que esolicitaron los señores Pedro Pino Hernández, Joaquín Hernández Rodillas, Juan Gómez Rodríguez, Aurelio Pérez Urquiza, Manuel Arevalo, Alfredo Portilla y García, Andrés Alvarez Landa, Manuel Osoria Pompa, Aurelio Osoria, Estanislao Rodríguez, Alejo Balido, Guadalupe González, Andrés Ramos Hernández, Fernando García Armesto, y Faustina Niebla de Montalván.

Movimiento de Cabotaje

Manifiesto de cabotaje del vapor cubano La Fe, capitán Lancara, entrado procedente de Caibarién y escalas, consignado a la Empresa Naviera de Cuba.

DE CAIBARIEN

C. Air, 23 envases.
C. Tropical, 90 bultos botellas.
Ford Motor 1 atado ruedas.
Ironbeer, 9 barriles botellas vacías.
J. Sastre, 2 fardos suela.
J. Trujillo, 11 atados efectos.
J. Henry Steinhart 18 imp. cabillas.
M. Varas, 2 fardos suela.
Morla y Ca. 294 pipotes vacíos.
Palatino, 9 barriles botellas.
P. Etchevery 29 fardos suela y 1 id. rebajo.
R. Collado, 1 fardo rebajo suela.
S. Castro, 6 fardos suela.
Tropical, 65 barriles botellas.
Trimalta 9 barriles botellas.
W. India, 35 envases 45 id.

TRASBORDO

PARA BANES

Martínez y Ca. 5 cajas chorizos.
E. C. 5 id. id.

La Reunión de Ayer en la Asociación Nacional de Corporaciones Económicas

Según habíamos anunciado ayer se celebró en la Federación de Corporaciones Económicas la reunión de los distintos delegados de las entidades nacionales, para tratar sobre la cooperación que deben prestar a la próxima Exposición Internacional que se celebrará en Filadelfia.

Asistieron al acto numerosas representaciones, y después de deliberarse ampliamente sobre el asunto, exponiéndose diversos razonamientos sobre la situación de las industrias y comercios nacionales, se acordó en definitiva invitar a las corporaciones que damos a conocer a continuación a que designen un delegado para formar parte de la Comisión que bajo la presidencia del señor Secretario de Estado organizara lo concerniente a la Exposición antes mencionada.

Las expresadas corporaciones son las siguientes:

Federación Nacional de Corporaciones Económicas, Asociación Nacional de Industriales de Cuba, Cámara de Comercio Industria y Navegación de la Isla de Cuba, Asociación de Comerciantes de la Habana, y a su Comité de Turismo, Cámara Americana de Comercio de Cuba, Asociación de Hacendados y Colonos de Cuba, Asociación Nacional de Horticultura, Asociación Nacional de la Industria Azucarera, Unión de Industriales de Carpintería en General, Unión de Fabricantes de Tabacos y Cigarros y Asociación de Almacenistas, Escogedores y Cosecheros de Tabacos.

Situación de los Vapores de Cabotaje

Vapor Antolín del Collado, cargando para Vuelta Abajo, Saldrá el sábado.

Baracoa, cargando para la costa norte. Saldrá el sábado.

Cayo Cristo, en Puerto Padre, viaje de ida.

Cayo Mambí, legará hoy a Cienfuegos, viaje de retorno.

Cienfuegos, cargando para la costa sur. Saldrá hoy.

Caibarién, cargando para Caibarién, Punta Alegre y Punta San Juan. Saldrá el sábado.

Eusebio Coterillo, saldrá hoy de Santiago de Cuba para Baracoa y Habana. Llegará el martes.

Gibara, en reparación.

Guantánamo, cargando para Guantánamo, (Poquerón), Santiago de Cuba, Santo Domingo y Puerto Rico. Saldrá el sábado.

Habana, en Puerto Rico. Se espera el día 14.

Joaquín Godoy, en Guayabal, viaje de ida.

Julián Alonso, saldrá hoy de Santiago de Cuba para la costa norte.

La Fe, se espera hoy procedente de Cárdenas.

Las Villas, saldrá mañana de Santiago de Cuba para la Costa sur.

Manzanillo, salió ayer de Gibara para Banes. Viaje de ida.

Puerto Tarafa, sin operaciones.

Rápido, sin operaciones.

Santiago de Cuba, salió ayer a las doce del día de Santiago de Cuba, directo para la Habana. Trae 230 cargas. Llegará el domingo.

Promedio de la Cotización Oficial del Precio del Azúcar

MES DE NOVIEMBRE

1a. quincena	
Habana	1.903703
Matanzas..	1.962749
Cárdenas	1.906895
Sagua..	1.934780
Cienfuegos	1.925457
2a. quincena	
Habana	1.992150
Matanzas..	2.049843
Cárdenas	1.995044
Sagua..	2.022527
Manzanillo	1.988750
Cienfuegos	2.013315
DEL MES	
Habana	1.948552
Matanzas..	2.006848
Cárdenas	1.951586
Sagua..	1.979240
Manzanillo	1.944893
Cienfuegos	1.969983

Comsión Temporal de Liquidación Bancaria

En sesión celebrada por la Comisión Temporal Bancaria, presidida po rel Dr. Enrique Hernández Cartaya, entre otros acuerdos se resolvió que la Junta Liquidadora de H. Upmann y Cía., haga una segunda convocatoria a los acreedores de ese Banco por medio de edicto que se publicará en la Gaceta Oficial de la República y en dos periódicos de esta ciudad, para que dichos acreedores, dentro del término de 15 días hábiles, contados desde el día 15 de este mes inclusive, se presenten a recoger los certificados de acreedor a que tengan derecho, apercibidos de que de no hacerlo incurrirán en una penalidad igual al 10 por ciento del valor nominal de sus créditos reconocidos, el importe de cuya penalidad se aplicará a satisfacer los mayores gastos de la liquidación ocasionados por la demora de dichos acreedores y si hubiere exceso después de deducidos los gastos de liquidación, será repartido entre los demás acreedores que oportunamente hubieran solicitado la entrega de certificados de adeudo.

Existen en el Banco H. Upmann y Cía., 2.377 acreedores cuyos créditos importan $2.286.316.87 que hasta el día 17 del pasado mes de noviembre no se habían presentado aún a recoger sus certificados, demorando de ese modo la liquidación definitiva del citado Banco y por esta razón la Comisión acordó lo ya manifestado.

También se autorizó a la Junta del Banco Español para destruír por el fuego 32.695 acciones al portador de dicho Banco que fueron oportunamente cangeadas por acciones nominativas del propio Banco Español, careciendo hoy día de todo valor y se le autorizó también para admitir al Dr. Alberto J. Carrillo en pago de su crédito por $10.000 de principal más intereses, la entrega de certificados de acreedor de los que han cobrado un solo 5 por ciento en efectivo, por haber sido esta negociación objeto de pacto por la Junta, aprobado por la Comisión con anterioridad al 20 de mayo del año actual.

Asimismo se acordó, a instancia del doctor Eugenio López de Vivigo, inidicar a la Junta Liquidadora del Banco Español que los gastos de subasta de documentos de la cartera de dicho Banco se dividan entre los adjudicatorios cuando sean varios y cuando sea uno solo que éste pague todos los gastos.

Para tomar este acuerdo la Comisión se ha fundado en que los gastos de subasta son iguales cualquiera que sea el número de los adjudicatorios.

Se aprobó la subasta de bonos de la Norman Oil Corporation celebrada por la Junta de H. Upmann y Cía., y por ésta adjudicados en rincipio al señor José M. Capmany y se autorizó también a esta Junta para vender sin el requisito de subasta y por cantidad no menor al 60 por ciento valor nominal, los certificados de adeudo del Estado, propiedad de aquel Banco.

MERCADO LOCAL DE AZUCAR

Estiman los señores Lamborn y Cía., que la zafra de Cuba de 1925 1926 ascenderá a CINCO MILLONES DOSCIENTAL MIL TONELADAS.

Con tono más flojo rigió ayer el mercado local de azúcar.

Se exportaron ayer por distintos puertos de la República 85.586 sacos de azúcar.

Han empezado su molienda los centrales Santa Cecilia en Guantánamo y Cupey en Antilla.

Actualmente muelen 19 centrales.

El mercado de azúcar en New York estuvo flojo, con vendedores a 2.3|8 centavos libra costo y flete. Los compradores permanecen retraídos.

Se anunció una venta del Reino Unido de 20,000 toneladas al equivalente de 2.3|8 centavos libra costo y flete.

REPORTE DE MENDOZA Y CA.

NEW YORK, diciembre 4.—En el mercado azucarero, la liquidación se hizo hoy bastante general, tras una apertura no menos firme, acusando los precios para los meses de zafra nuevas pérdidas de 7 a 11 puntos, estando casi íntegramente limitado el apoyo de los compradores a las opciones de zafra vieja. La publicación de un estimado acerca de la zafra cubana por un importante factor profesional indicando el inigualado rendimiento de 5.200.000 toneladas constituyó una verdadera sorpresa. Hasta ahora, todo el mundo venía ajustándose a la noción de que la zafra no iba a pasar de 4.750.000 toneladas. A menos que la cosecha Europea arroje una merma mayor que la anunciada en los estimados preliminares.

WILLETT AND GRAY

Se recibieron de Europa cables sumamente interesantes diciendo que los refinadores del Reino Unido habían revendido recientemente a los EE. UU. unas 20.000 toneladas de azúcar de Cuba para embarques posteriores aproximadamente al mismo precio. Créese que parte de esos azúcares han sido vendidos ayer a refinadores a 2.3|8 centavos costo y flete, y teniendo eso presente, las ventas hechas a 2.3|8 centavos se calculan ahora en un total de más de 100.000 sacos, a refinadores de esta plaza.

MERCADO DE ALGODON

Al cerrar aye r elmercado de New York se cotizó el algodón como sigue:

	Quintal
Diciembre	20.23
Enero (1926)	19.58
Marzo (1926)	19.53
Mayo (1926)..	19.19
Julio (1926)..	18.82
Octubre (1926)	18.31

PROTECCION ARANCELARIA

SOLICITADA POR LOS FABRICANTES DE TEJAS PLANAS

Cienfuegos, 25 noviembre 1925.

Señor Enrique Recio, presidente de la Comisión de Aranceles de la Cámara de Representantes. Habana.

Honorable señor:

Numéricamente el desarrollo industrial de Cuba, debe medírsele no sólo por el número de sus habitantes, a quienes las industrias proporcionan ocupación, sí que también por la cantidad de dinero que queda en el país por efecto de las mismas.

Una nación grande en industrias en general es una nación fuerte. Un proteccioismo adecuado a las industrias no sólo da vigor a las hoy existentes y aumenta la producción de las mismas, sino que ayuda a crear otras de la misma o diferente índole.

En la industria de la fabricación de tejas planas, existen hoy en día solamente en la provincia de Santa Clara, las siguientes fábricas dedicadas especialmente a dicha fabricación:

Tejar Simpatía. Cienfuegos. Propietario: S. Garriga. Capacidad: 180,000 tejas mensuales.

Tejar Mercedes. Cienfuegos. Propietario: E. Sureda. Capacidad: 100 mil tejas mensuales.

Tejar Covadonga. Rodas. Propietario: Monasterio y Hnos. Capacidad: 80,000 tejas mensuales.

Tejar Miramar. Trinidad. Propietario: M. Sáenz. Capacidad: 60,000 tejas mensuales.

Tejar Mercedes. Trinidad. Propietario: Albin y Zayas. Capacidad: 100 mil tejas mensuales.

Tejar Matilde. Trinidad. Propietario: Emilio Rodríguez. Capacidad: 60 mil tejas mensuales.

Tejar Masinicú. Trinidad. Propietario: Vda. de León. Capacidad: 50 mil tejas mensuales.

Con una producción total de tejas de 630,000 mensuales.

Estos tejares están trabajando hoy solamente a un tercio de su producción a causa de no poder resistir la competencia de las tejas planas importadas de Francia y España.

Todos estos tejares fueron creados mucho antes de la gran guerra, cuando los cambios extranjeros estaban en su normalidad. Hoy en día, y desde hace ya cinco o seis años, los cambios están tan bajos que permiten la importación de tejas extranjeras a precios tan bajos que imposibilitan la fabricación de la misma en el país, quedando, por lo tanto, sin trabajo y pasando necesidades un gran número de obreros que podrían vivir de esta industria.

Toda industria nacional necesita una protección adecuada por los Aranceles ,pero hay industrias, como la nuestra, que aun son merecedoras de mayor atención por parte de los legisladores por la índole del trabajo y por los efectos de economía nacional que ellas representan.

Veamos el ejemplo de la industria de fabricación de tejas planas:

En primer lugar, esta industria no tiene que importar materia prima alguna para su fabricación, lo cual significa que no hay que hacer desembolso ninguno de dinero que vaya a parar al extranjero. Toda la materia prima necesaria para la fabricación de las tejas planas es sacada del subsuelo de Cuba. Todo el costo de producción de estas tejas planas de barro se resume en jornales pagados por la extracción del barro, su conducción, preparación, confección de las tejas, cocción, manipulación y, por último, conducción de las mismas desde las fábricas al punto de embarque o depósito general.

Con ello se demuestra claramente que todo el costo de fabricación de estas tejas incluso la materia prima, es dinero que queda en Cuba, es dinero que no sale de Cuba.

No obstante ser estas tejas de producción nacional y a causa principalmente de los bajos cambios con algunos países extranjeros, se siguen importando en Cuba, principalmente de Marsella y Alicante, sobre cuatro millones de tejas anualmente, que calculadas a una base aproximada de 50 pesos el millar, costo y flete, resulta un costo total de unos doscientos mil pesos, cuya cantidad íntegra tiene que salir de Cuba para el extranjero, cuando si estuviera protegida un poco más, esta cantidad más quedaría repartida en el país en jornales, aliviando así en lo posible al obrero.

El tener que trabajar a un tercio de producción significa el uso de una buena parte menos del personal en las fábricas, significa el aumento del costo del material por haber una gran parte de los gastos que no varían o varían muy ligeramente con el aumento de producción y, como consecuencia de todo ello y de la competencia con el extranjero, nos obliga a la restricción en el pago de los salarios al obrero. La falta de trabajo y jornales reducidos son siempre causas de huelgas y trastornos que con mucha frecuencia paralizan la vida industrial de la nación.

Desde hace años se viene trabajando para la formación de nuevos aranceles que, protegiendo a la industria nacional, permitan a las industrias hoy existentes una vida menos lánguida que la que hoy tienen y que puedan proporcionar trabajo a porción de obreros, así como que no haya que depender tanto del extranjero, comprando artículos que se pueden fabricar aquí y evitando de esta manera la salida de millones de pesos que, de otra manera, quedarían aquí.

De estos trabajos de confección de nuevos aranceles, quedan hechos para su discusión los siguientes proyectos.

Arancel actual vigente:

Tejas planas de barro sin vidriar, para construcciones, $1.50 los 100 pies cuadrados. 20 por ciento tratado con los U. S. A.

Proyecto oficial de la Cámara:

Partida ( ) Tejas planas de barro sin vidriar para construcciones $0.42 los 100 K. producción extranjera, y $0.32 los 100 K. 20 por ciento producción americana.

Proyecto de Mr. Hort:

Partida 18. Tejas planas idem, id., idem $0.25 el metro cuadrado; producción extranjera, $0.232 los 10 pies cuadrado, con 20 por ciento para la producción americana.

Enmiendas propuestas por la Comisión de la Federación de Corporaciones Económicas de Cuba:

Partida 18. Tejas planas de barro sin vidriar para construciones, $0.30 el metro cuadrado.

El proyecto oficial de las Cámaras al fijar los derechos de las tejas planas sin vidriar, establece un tipo de $0.42 los 100 kilos, con lo cual resultarian derechos más bajos que los que actualmente paga por el Arancel vigente.

Seguramente, al ser confeccionado dicho proyecto por los legisladores, han sido mal informados por personas más interesadas en la imprtación de tejas que para el bien y prosperidad del país, pues no se explica que siendo la nueva confección de los Aranceles para la protección de las Industrias del país, hayan fijado derechos aun más bajos que los que hoy existen.

En cambio tenemos que los proyectos presentados por Mr. Hort y aun más el de las Corporaciones Económicas, de los cuales son hechos mediante consultas y discusiones entre las partes interesadas, nos protejen más que el de nuestras Cámaras. El de las Corporaciones Económicas fija derechos de $0.30 el metro cuadrado, que consideramos se adapta mejor a la situación del país y a los grandes y firmes propósitos del honorable señor Presidente de la República, de los honorables senadores y representantes de la Nación amantes del bienestar y prosperidad de esta República, a fin de dotarla de unos Aranceles que respondan a las necesidades nacionales, al igual que han hechos las demás naciones del mundo.

Veamos como ejemplo los mismos Aranceles actuales de los Estados Unidos, quienes acto seguido de terminar la gran guerra fijaron los derechos arancelarios para las tejas de barro a base del 60 por ciento ad-valorem con el 20 por ciento de bonificación por el tratado de reciprocidad con Cuba.

Consideramos muy razonable la enmienda presentada por la Federación Nacional de Corporaciones Económicas de Cuba, fijando a la Partida 18 del Arancel, que se refiere a las tejas planas de barro sin vidriar, para construcción, $0.30 el metro cuadrado, por ser la más razonable y que llenará mejor las necesidades de esta industria nacional, hoy tan abatida por la competencia referida y siendo su única salvación el apoyo de nuestros nuevos aranceles.

Por tanto, los industriales de alfarería que suscriben, suplican a usted que al discutirse el articulado del nuevo proyecto de aranceles, sea modificado el artículo 18 del Arancel hoy vigente fijando en su lugar la enmienda presentada por la Federación Nacional de Corporaciones Económicas de Cuba, que señala por la Partida 18, tejas planas sin vidriar para construcción, $0.30 el metro cuadrado.

De usted muy atentamente.—(F.) **Eusebio Sureda, Salvador Garriga.**
mKhrjasArangi

La Asociación Nacional de Detallistas de Tejidos Sedería y Joyería Elige su Primera Junta Directiva

En su local social Manzana de Gómez, Departamento No. 315 celebró una gran Asamblea la Asociación Nacional de Detallistas de Tejidos, Sedería y Joyería, con objeto de efectuar elecciones y cambiar impresiones sobre distintos problemas de actualidad palpitante.

Ocuparon la Presidencia y Secretaría los señores Don Víctor Campa y Tomás Gutiérrez Alea.

A las nueve en punto se declara abierta la sesión.

Habiendo solicitado previamente la Comisión Organizadora, del Hon. señor Secretario de Agricultura, Comercio y Trabajo la asistencia de un Delegado de dicha Secretaría a la citada Junta, para explicar el alcance del Decreto No. 2303, relativo al empleo de mujeres en los establecimientos en que se expenden artículos de uso femenino, así como para aclarar cuantas dudas pudieran abrigar los concurrentes sobre su interpretación, el señor Presidente informa a la Asamblea que el señor Secretario de Agricultura había accedido a lo solicitado, designando a los señores Alfredo de León y Carlos Loveira, Jefe del Negociado de Colonización y Trabajo y de la Oficina Correspondiente a la Internacional del Trabajo respectivamente, y encontrándose presente en la Junta el señor Alfredo León, hace su presentación, lamentando no poder hacer la del señor Loveira, por encontrarse enfermo y no haber podido por tal circunstancia asistir a la Junta.

El señor León ratifica a la Asamblea el ofrecimiento del señor Secretario de Agricultura y se dispone a contestar las preguntas que se le hagan.

Con el fin de hacer más práctico ese trabajo, el Secretario da lectura al Decreto 2303 y sobre la misma fueron haciéndose por el señor León todas las aclaraciones pertinentes quedando la Asamblea enterada y complacida por la competencia y amabilidad con que supo responder a las numerosas preguntas que se le hicieron, tributándole al final de su informe, en señal de reconocimiento un caluroso aplauso.

Terminado el informe del señor León, la Comisión Organizadora, por conducto de su Presidente da cuenta a la Asamblea de haber inscripto en el Gobierno de la Provincia, a los efectos de la Ley de Asociaciones, los Estatutos y Reglamento aprobado por la Comisión Mixta, nombrada en la Asamblea del 30 de octubre, con lo que finaliza el encargo recibido, y siendo necesario la constitución de la Junta Directiva, para que ésta asuma la dirección y gobierno de la Asociación, se presenta una candidatura, que a propuesta del señor Alfredo Fernández, es proclamada resultándo de esta suerte constituída la primera Junta Directiva en la siguiente forma:

Presidente: Sr. Víctor Campa; Primer Vice-Presidente, Sr. César Rodríguez; Segundo Vice-Presidente, Sr. Vicente Barbazán; Tesorero, señor Enrique Fernández; Vice-Tesorero: Sr. Felipe Lizama; Vocales: Pelayo Alvarez, Valentín López, Ricardo Rivón, Ernesto Díaz, Manuel Grande, Alberto Almiñaque, Diego Fernández, Enrique Naya, Ramón Fernández, José Ríos, Laureano López, Luciano Layting, José Inclán Alonso, Felipe Martínez, Charles Berkowitz, Enrique Cabal, Alfredo Fernández, Francisco Gutiérrez, Armando Menéndez, Guillermo Salas, Manuel Menéndez, Octavio Villamil, Juanito Carvajal y Félix Chang.

El señor Víctor Campa, da las gracias en nombre de todos los electos y promete a la Asamblea solemnemente que, tanto él, como los demás compañeros de la Junta Directiva, habrán de responder siempre a la confianza que en ellos se deposita, luchando con fé y sin descanso por el mejoramiento progresivo de los detallistas de Tejidos, Sedería y Joyería, siendo estas declaraciones del señor Campa recibidas por la Asamblea por una salva de aplausos.

El señor Gutiérrez Alea informa a la Junta del resultado tan satisfactorio que hasta el presente ha tenido la visita que una comisión de comerciantes pertenecientes a esta Asociación, le hicieron al Honorable señor Presidente de la República el día 14 de septiembre del corriente año, para pedirle la adopción de las disposiciones y medidas pertinentes al objeto de evitar la importación fraudulenta de determinados artículos extranjeros, demostrándolo así la Circular 19 del señor Secretario de Hacienda de fecha 1o. de octubre y la recaudación obtenida en ese mismo mes por la Casilla de pasajeros, que alcanzó una cifra cinco veces mayor que la obtenida en igual mes del año anterior, no obstante atravesar el país en aquella época una situación económica mucho más halagüeña que la actual.

Para demostrar hasta qué extremo hoy se cumplen las Ordenanzas y se halla el Honorable señor Presidente dispuesto a mantener el respeto a la Ley y los derechos del Estado y del Comercio, hizo resaltar el hecho completamente nuevo en nuestra historia republicana de que la misma hija del señor Presidente, la señorita Angela Elvira Machado, que procedente de Europa llegó a esta capital el día 19 de noviembre, tuviera que pagar trescientos setenta pesos treinta centavos por concepto de derechos de Aduana.

También dió a conocer a la Asamblea las disposiciones que el Jefe del Departamento de Impuestos Munícipales, señor Valdés Gallol, había adoptado para evitar al comerciante establecido la competencia ilegítima que se le venía haciendo por las modistas y modistos que temporalmente vienen a este país a hacer exhibiciones y ventas de vestidos y sombreros sin pagar los correspondientes arbitrios, así como también por otros establecimientos que vendiendo dichos artículos tributan $17.19 al trimestre, en vez de $98.44 que les corresponde.

La Asamblea escuchó con agrado estas manifestaciones y tomó el acuerdo a propuesta del señor Gutiérrez Alea de confiar a la mesa el encargo de nombrar una Comisión para que visite al Honorable señor Presidente de la República, a los señores Secretarios de Hacienda y Agricultura y al Jefe del Departamento de Impuestos Municipales, para que en nombre de la Asociación les den las gracias por la activa y favorable acogida que han tenido sus peticiones, terminando la sesión con este acuerdo a las 11 de la noche.

La Asociación de Detallistas Tendrá Casa Propia

La Asociación de Detallistas celebró junta general en su local social, calle Baratillo número 1, altos, con asistencia de gran número de asociados.

Presidió el señor Jesús C. Portela y actuó de Secretario el señor Ramón Vázquez.

Abierta la sesión, se dió lectura a la convocatoria que lo era para tratar y ultimar la adquisición del edificio social, siendo aprobada.

Por la Presidencia se dió a conocer la triste nueva del fallecimiento del señor Félix González Q. E. P. D. pidiendo a la Junta se pusiera de pie en señal de condolencia, y así se hizo.

A propuesta del señor Galego se nombró una comisión para que visite a los familiares del extinto, y le de el más sentido pésame en nombre de la Asociación.

Para integrar esa Comisión fueron designados los señores: Francisco Moscoso, José Pérez, Antonio Lorenzo, Manuel Infiesta y Pedro García.

Asímismo se acordó que la Comisión de Beneficencia concurra al sepelio, y haga entrega a los familiares del desaparecido de un mensaje contentivo de los acuerdos tomados.

El señor Presidente informa ampliamente a la Junta General de los trabajos realizados hasta la fecha por la Comisión encargada de estudiar y proponer en principio, la adquisición de un edificio para la Asociación, dando a conocer la casa en que ha fijado su atención la citada comisión, por entender que es la única que han creído oportuna recomendar su compra, por sus dimensiones, situación y precio, haciendo relación completa de sus medidas, construcción repartimento y adaptación e informando a la vez, que la Junta Directiva en pleno una vez conocida la misma y estimando como la comisión, que llena los requisitos deseados, acordó su adquisición, esperando el laudo de la General para verificar la operación.

Al terminar el señor Presidente su informe, se abre discusión para que cada socio exponga su opinión relacionada con la adquisición de la referida propiedad. Hicieron uso de la palabra sobre dicho asunto lo sseñores José Galego, Presidente, Demetrio Menéndez, Alfonso Montas, Angel Miñagorri, José Fernández Menéndez, Manuel Pampín, Manuel Anca, Luís Carrión, Francisco Moscoso, Rufino Combarro, Manuel Infiesta y Enrique Martínez, deliberándose ampliamente.

A propuesta del señor Martínez, la Presidencia pone a votación el informe de la Comisión acordándose aprobarlo y por ende adquirir esa propiedad.

Acto seguido se entra a discusir la forma de compra y pago del inmueble, y es aprobado el plan que propone el señor Demetrio Menéndez, después de discutido ampliamente, interviniendo en el debate que se suscitó con ese motivo, los señores Francisco Moscoso, José Fernández Menéndez y José Galego.

Se acordó por último que la misma comisión que ha venido estudiando y gestionando la compra con carácter informativo, se entienda con los propietarios hasta ultimar la operación.

MANIFIESTOS

MANIFIESTO 1299.— Vapor americano J. R. PARROTT, capitán Harrington, procedente de Key West, consignado a R. L. Brannen.
Armour Co: 96,660 kilos manteca.
Armour Co: 20,977 idem idem.
MISCELANEA:
Purdy y Henderson: 261 bultos tubos.
G Toca Co: 90 idem idem.
Simmons Co:. 1,826 idem camas y accesorios.
Ford Motor: 84 idem accesorios para auto.
Hijos de García Pulido: 1,800 sacos harina de semilla de algodón.
L G Aguilera Co: 8,000 ladrillos.
Crusellas Co: 100 tambores soda.
West India Oil Ref: 48,898 kilos ácido.
H H Pike: 22,561 idem idem.
A Rodríguez: 1,600 piezas tubos.
Rodríguez Hermano: 30,419 kilos kerosone.
Abelenda y Leis: 3,610 piezas tubos.
Fábrica de Hielo: 3 bultos maquinaria.
Hershey Corp: 1 tambor aceite, 225 bultos maquinaria, 12,119 ladrillos.

MANIFIESTO 1300.— Vapor americano MIAMI, capitán Albury, procedente de Key West, consignado a R. L. Brannen.
P A Palmer: 2 cajas tapones.
American R. Express: 15 bultos express.

MANIFIESTO 1301.— Vapor americano ESTRADA PALMA, capitán Phelan procedente de Key West, consignado a R. L. Brannen.

VIVERES:
Armour Co: 5,519 piezas puerco.
Sánchez Hermano: 12,285 kilos coles.
Havana American Jockey Club: 443 pacas heno.
MISCELANEA:
Arellano Co: 6 huacales neveras.
Tropical Express: 1 caja mercancías.
G Rey Co: 8 bultos accesorios auto.
Purdy y Henderson: 13 bultos efectos sanitarios.
F L Jursik: 1 caja ferretería.
International Trading Co: 1 caja cápsulas.
Ismael Castillano: 1 caja baratillo.
Cuban Telephone: 1 idem planchas.
E C Cintas: 12 cartones escobas.
J M Espin: 4 cajas accesorios eléctricos.
F L Jursik: 1 caja accesorios maquinaria.
Díaz y Alvarez: 5 idem cuero.
E L Dardet: 5 idem almanaques.
B Balke Co: 186 bultos mesas de billar.
R Estevez: 100 barriles resina.
La Cubana Mosaicos: 920 sacos cemento.
F Rodríguez: 920 idme idem, 920 idem idem.
Tarruell Co: 920 idem idem.
C P Silliman: 1,840 idem idem.
E J Rovira: 920 idem idem.
E Moran: 3 autos.
T F Turrull: 23,950 kilos ácido.
Warner Sugar Co: 23,477 idem id.
Anglo Mexican Petroleo: 10,048 galones gasolina.
Compañía Cervecera: 1,950 atados cortes.

CENTRALES:
La Francia: 38 bultos maquinaria.
Hershey Corp: 17 idem idem.
Jaruco: 1 carro y accesorios.

MANIFIESTO 1302.— Vapor inglés GENERAL LUKIN, capitán Burgess, procedente de Filadelfia, consignado a Munson S. Line.
Havana Coal Co: 4,519 toneladas carbon.

MANIFIESTO 1303.— Vapor americano H. M. FLAGLER, capitán Hansen, procedente de Key West, consignado a R. L. Brannen.
Central Mabay: 5 carros y accesorios.
Jaruco: 23 idem idem.

MANIFIESTO 1304.— Vapor americano ATENAS, capitán Holmes, procedente de New Orleans y consignado a United Fruit Co.

VIVERES:
R Larrea y Co: 50 cajas jabón.
M y Co: 50 idem idem.
E Gomez y Co: 75 sacos harina.
Canadian Am. Trading: 300 idem cebollas.
F Amaral: 300 idem idem.
González Suárez: 600 idem frijol.
T: 375 idem garbanzos.
J R H: 598 idem cebollas.
Mestre Machado y Co: 500 sacos maiz.
Alonso y Co: 400 idem idem.
Piñán y Co: 200 idem frijol.
M G C: 100 idem idem.
Isla Gutierrez y Co: 200 idem id.
M L: 100 idem idem.
J L Sustacha: 270 ide mmaiz.
Compañía M. Nacional: 500 idem harina.
Jacinto: 5 barriles mostaza.
Libby M Libby: 50 cajas legumbres
L B De Luna: 15 sacos remolacha, 10 idem zanahorias, 1 barril ostiones.
G E Long: 4 barriles camarones.
Starke Inc: 30 cajas mantequilla.
Cudahy Packing: 75 tercerolas manteca.
F Ezquerro: 300 sacos harina.
Wilson y Co: 105 tercerolas, 165 cajas manteca. 1 idem papel, 24 huacales jamón.
O: 400 sacos maiz.
M G: 300 idem idem.
El Potro: 300 idem idem.
No marca: 300 idem idem.
Swift y Co: 100 tercerolas manteca.
No marcas: 200 sacos harina.
Isla Gutiérrez y Co: 260 idem id.
Piñán y Co: 300 300 idem idem.
A: 1,000 sacos sal.
A Santiso: 200 cajas, 25 tercerolas manteca, 3 cajas latas vacías.

MISCELANEA:

M L Sed: 1 caja medias.
Hotel Plaza: 59 fardos colchones.
Lavin y Bustillo: 10 bultos muebles.
Fernández y Co: 1 caja medias.
Prieto Hno: 2 idem idem.
Fernández Martinez: 1 idem idem.
Escalante Castillo y Co: 3 idem id.
F L Jursik: 88 bultos accesorios carros.
Cell sTamargo y Co: 1 caja medias.
A G B: 292 atados cortes.
G B: 4,000 idem idem.
Havana Fruit: 170 bultos arados y accesorios.
J L: 2 cajas vendas.
F Robins y Co: 2 autos, 4 bultos accesorios.
Calvo F Viera: 1 caja accesorios eléctricos.
J G: 14 bultos idem.
M M H: 2 cajas algodón.
Angel y Co: 1 atado cortes.
Genpur: 2,554 piezas madera.
Llau C: 1 caja medias.
Thrall Electrical y Co: 1 caja bombas.
Central Amistad: 2 bultos maquinaria.
A A: 42 atados cortes.
I T C: 1 caja rotulos.
O: 588 atado scortes.
M M: 4 cajas juguetes.
J G: 16 cajas efectos aluminio.
E Sarrá: 369 huacales botellas.
M L Sed: 1 caja medias.

BOLSA DE LA HABANA

Buen aspecto presenta el mercado local de valores especialmente en las principales acciones y en gran parte de las emisiones de bonos.

En el acto de la cotización oficial se anunciaron operaciones de acciones Unicas de la Compañía Cervecera a 155 y Havana Electric preferidas a 113 3|4.

Sostenidos rigen los valores industriales.

Prevalecen con buena tendencia los bonos de la República.

Los bonos de la Cervecera, Tropical, Eléctricos y Unidos acusan firmeza en sus precios.

Se animan y mejoran varios puntos las acciones de la Internacional de Teléfonos.

Firme e inactivo cerró el mercado.

COTIZACION DEL BOLSIN

BONOS	Comp.	Vend.
Emp. R. Cuba Speyer...	101	103
Emp. R. Cuba D. Int...	95	98
Emp. R. Cuba 4 1|2 por 100	92	Sin
Emp. R. Cuba Morgan 1914	95	Sin
Emp. R. Cuba Puertos..	97	100
Emp. R. Cuba Morgan 1923	104⅝	105½
Havana Electric Ry Co.	96½	98⅞
Havana Electric Hipoteca general	94	94¾
Cuban Telephone Co...	90½	96
Licorera Cubana..	55¼	60

ACCIONES

F. C. Unidos	105½	112½
Havana Electric prefs...	113	115
Havana Electric comunes	210	240
Teléfono preferidas	106	108
Teléfono comunes	122	200
Inter. Telephone Co..	111	120
Naviera preferidas	76½	82
Naviera comunes	18½	21
Manufacturera prefs.	8¼	10
Manufacturera comunes	2¾	4
Licorera comunes	2¾	4
Jarcia preferidas	100	105
Jarcia comunes	43	45

COTIZACION OFICIAL

BONOS Y OBLIGACIONES	Comp.	Vend.
Rep. Cuba Speyer, 1904, cap. Cy 35.000.000	101¼	102⅛
Rep. Cuba Deuda Interior 1905, cap. Currency 11.169,800	95	97½
Rep. Cuba 1909 4 1|2 por 100, capital Currency 16.500,000	90	100
Rep Cuba 1914, Morgan cap. Cy 10.000.000	96	—
Rep Cuba 1917, Puertos, cap. Cy 7.000.000	98	99½
Rep. Cuba 1923, 5 1|2 cap. Cy 50.000.000	104½	106
Ayuntamiento Habana 1a. hipoteca, cap. Currency 6.183,000	103	112
Ayuntamiento Habana 2a. hipoteca, cap. Currency 2.655,000	95	100
Banco Territorial, capital $4.000.000	80	—
Calzado, cap. $400,000	80	—
Cervecera capital Currency 2.000.000	103¾	104¾
Ciego de Avila, capital Cy 700,000	Nominal	
Cienfuegos, capital pesos 1.500,000	Nominal	
Curtidora, cap. $200,000	Nominal	
Gas, cap Cy 4.000.000	105	115
Gibara capital Currency 249,000 pesos	Nominal	
Havana Electric (Consolidada) capital Currency 8.972,561	96½	99
Havana Electric, Hipoteca general, capital Cy 25.000.000	94	94¾
Licorera capital pesos 2.500,000	55¼	58
Manufacturera, cap. pesos 2.600,000	55½	59
Matadero, cap. $500,000	28	78
Nacional de Hielo, cap. $300,000	Nominal	
Nueva Fábrica de Hielo, bonos $6.900.000	103	108
Nueva Fábrica de Hielo, obligaciones $3.000.000	102½	104¾
Noroeste, capital Currency 3.000.000	Nominal	
Papelera serie A, capital $500,000	101¼	103
Papelera serie B, capital $800,000	80	90
Santiago, capital Currency 1.500,000	Nominal	
Teléfono, capital libras esterlinas 2.000,000	90	96
Teléfono (Conv Col.) capital Cy 2.500,000	Nominal	
Unidos, capital libras esterlinas 3.830,000	85	—
Urbanización, capital pesos 2.000,000	Nominal	

ACCIONES	Comp.	Vend.
Accidentes, cap. $ 250,00	Nominal	
Agrícola, capital 250,000 pesos	Nominal	
Banco Territorial, cap. $5.000.000	46	—
Banco Territorial, benf., cap. $5.000,000	1	—
Calzado, prefs. cap. Cy 400,000	15	—
Cervecera Unicas capital $500,000	155	177
Ciego de Avila, capital Cy 1.200,000	Nominal	
Cienfuegos, capital pesos 1.000,000	Nominal	
Constancia Copper, cap. 1.000.000	Nominal	
Constructora, prefs., Cy 2.000.000	Nominal	
Constructora, comunes, cap. $3.000.000	Nominal	
Cuba Cane, prefs., cap. Cy 50.000.000	41	—
Cuba Cane, comunes, cap. Cy 50.000.000	8¼	—
Cuba R. R. capital Cy 10.000.000	Nominal	
Cuban Central, prefs., cap. Cy 900,000	Nominal	
Cuban Central comunes, cap. Cy 900,000	Nominal	
Cuban Tire, prefs., cap. $781.100	Nominal	
Cuban Tire comunes cap. 2.563,400	Nominal	
Curtidora, capital pesos 300,000	Nominal	
Gibara, capital Currency 400,000	Nominal	
Havana Electric, prefs., cap. Cy 21.000.000	113¾	114⅛
Havana Electric comunes cap. Cy 15.000.000	210	240
Industrial Cuba, capital $250.000	Nominal	
Jarcia preferidas capital $2.500,000	100½	105
Jarcia comunes capital $3.500,000	43	45
Licorera comunes capital $8.000.000	2¾	4
Lonja preferidas capital Cy 200.000	100	—
Lonja comunes capital Cy 200,000	200	—
Manufacturera, preferidas cap. $5.000.000	8¼	10
Manufacturera, comunes, cap. $6.000,000	2¾	4
Matadero cap. $1.000,000	Nominal	
Naviera, preferidas capital Cy 2.000.000	77	82
Naviera, comunes, capital Cy 4.000.000	18	21
Nueva Fábrica de Hielo, cap. $3.000.000	400	—
Perfumería prefs. capital 1.400,000	65	—
Perfumería, comunes, capital $1.850,000	14	20
Pesca, preferidas, capital $1.000.000	100	—
Pesca, comunes, capital $1.500,000	28	40
Préstamos, capital pesos 500,000	Nominal	
Santiago, capital Currency 1.500,000	Nominal	
Sancti Spiritus, cap. Cy 39,800	Nominal	
Teléfono prefs., capital $2.000.000	107¼	107¾
Teléfono comunes, capital Cy 5.000.000	122	200
Tel. Internacional, cap. Cy 25.000.000	115⅛	116½
Trust, cap. $5.000.000	Nominal	
Unidos, capital libras esterlinas 6.859,970	106¾	108¾
Unión Oil, capital pesos 1.000.000	Nominal	
Unión Nacional, prefs., cap. $750,000	78	100
Unión Nacional, benef., cap. $750,000	Nominal	
Urbanizadora, prefs., capital $1.500.000	Nominal	
Urbanizadora, comunes, cap. $3.000,000	—	—
Metropolitan Auto	110	Sin

MERCADO LOCAL DE CAMBIOS

Con tendencia alcista cerró ayer este mercado.

Firmes la libra esterlina y el franco francés.

La peseta abrió firme a 14.23 cable, subiendo hasta 14.34; cerrando con vendedores a 14.31.

El cambio sobre New York con compradores a 1|32 descuento.

Se operó entre bancos y banqueros en francos cheque a 3.82 y en pesetas cable a 14.34 y en cheques a 14.28.

COTIZACIONES

	Valor
New York vista	1|32 P.
New York cable	100
Londres cable	4.85 ¼
Londres vista	4.85
Londres 60 días	4.81 ½
París cable	3.92
París vista	3.91
Hamburgo cable	23.85
Hamburgo vista	23.83
España cable	14.31
España vista	14.30
Italia cable	4.05
Italia vista	4.04
Bruselas cable	4.55
Bruselas vista	4.54
Zurich cable	19.29
Zurich vista	19.28
Amsterdam cable	40.24
Amsterdam vista	40.22
Toronto cable	5|32 P.
Toronto vista	¼ P.
Hong Kong cable	58.65
Hong Kong cheque	58.30

EXPORTACION DE AZUCAR

Las exportaciones de azúcar reportadas ayer por las Aduanas en cumplimiento de los apartados primero y octavo del decreto 1770, fueron las siguientes:

Aduana de Cárdenas: 33,889 sacos. Destino: New York.

Aduana de Nuevitas: 24,397 sacos. Destino: Baltimore.

Aduana de Cienfuegos: 27,300 sacos Destino: Boston.

Colegio de Corredores-Notarios Comerciales de la Habana

COTIZACION OFICIAL DEL 4 DE DICIEMBRE DE 1925

CAMBIOS	Tipos
S|E. Unidos cable	1|32 P.
S|E. Unidos vista	1|32 D.
Londres cable	4.85 ½
Londres vista	4.84 ⅞
Londres 60 días	
París cable	3.87
París vista	3.86
Bruselas vista	4.53
España cable	14.33
España vista	14.31
Zurich vista	19.28
Italia vista	4.04
Hong Kong vista	
Amsterdam vista	
Copenhague vista	
Christiania vista	
Estocolmo vista	
Montreal vista	1|16 P.
Berlín vista	

NOTARIOS DE TURNO

Para Cambios: Julio César Rodríguez.

Para intervenir en la cotización oficial de la Bolsa de la Habana: Pedro A. Molino y Armando Parajón.

Vto. Bno. A. B. Campiña, Síndico Presidente.

Eugenio E. Caragol, Secretario contador.

Cotización Oficial del Precio del Azúcar

REPORTADAS POR LOS COLEGIOS DE CORREDORES

Matanzas	1.998650

DEDUCIDAS POR EL PROCEDIMIENTO SEÑALADO EN EL APARTADO QUINTO DEL DECRETO 1770

Habana	1.940189
Cárdenas	1.943266
Sagua	1.970958
Manzanillo	1.937113
Cienfuegos	1.961728

CUBAN TELEPHONE COMPANY

Por acuerdo de la Junta Directiva celebrada el día 3 de diciembre de 1925 se ha declarado un dividendo trimestral de 1.3|4 por ciento para las acciones preferidas y de dos por ciento para las comunes, a los accionistas que lo sean en 15 de diciembre del corriente año.

Dichos dividendos trimestrales se pagarán el 30 de diciembre de 1925, por medio de cheques que se remitirán por correo, según costumbre; y los libros de transferencias se cerrarán el 15 del presente mes.

Habana, 4 de diciembre de 1925.

CARLOS I. PARRAGA,
SECRETARIO.
Cta.—2 d.—4 dic.

COTIZACION DE LA PESETA

La peseta española se cotizó ayer al cierre del mercado a razón de

6 PESETAS 99 CENTIMOS

por cada dollar.

REVISTA DE VALORES

NEW YORK, diciembre 4.—(Por The Associated Press).—Las cotizaciones de las acciones reanudaron su movimiento de alza en gran escala hoy, desterrado por interminentes transacciones persiguiendo beneficios inmediatos. Nueva vitalidad fué inyectada al mercado con la eliminación de los temores sobre una posible limitación del crédito, expresándose confianza por la reanudación de la demanda para muchos valores ferroviarios e industriales. Ganancias de 2 a 7 puntos se registraron en muchos renglones.

Una inicial alza en los precios expresó la satisfacción general causada por el mantenimiento del 3 y y medio como tipo de redescuentos en New York, indicando que existe poca dificultad en el mercado del dinero. Los pools especulativos estuvieron animados por el resurgimiento de las operaciones y sus éxitos al lograr el avance de las cotizaciones, lo que atrajo pronto importantes compras al mercado.

Las acostumbradas transacciones persiguiendo beneficios inmediatos interrumpieron varias veces durante el día el alza, pero las ventas fueron rápidamente absorvidas. Las noticias favorables a la industria contribuyeron a que la demanda fuera mayor.

La estabilidad del movimiento de avance fué reafirmada por el ordenado avance de las emisiones industriales standard. United States Steel comunes abrieron dos puntos mas altas y extendieron más tarde sus ganancias a tres puntos cerrando a 135 con una ganancia neta de 2 y medio puntos.

Una brusca alza de 13 y medio puntos en Dupont siguió a la demostración de interés del público por los valores de la General Motors. La reanudación de la demanda para los motores comprendió también a Chysler, Hudson, Willys, Overland y Mack Trucks, que avanzaron de 1 a 5 puntos.

Adicionales avances en los precios de la gasolina estimularon la compra de las acciones petroleras. Marland llegó a una cotización máxima de 60 y ganaron también terreno Associated Oil y Pan American.

La compra de ferroviarios fué de arácter sustancioso concentrándose la actividad en los ferrocarriles del sur y suroeste. Atlantic Coast Line ganó casi 6 puntos a un nuevo record alto.

MERCADO PECUARIO

INFORMACION GANADERA

La venta en pie.—El mercado cotiza los siguientes precios:

Vacuno de 6 y 3|4 a 7 centavos.

Cerda de 10 a 11 centavos el del país y de 13 y 1|2 a 14 y 1|2 el americano.

Lanar de 8 y 1|2 a 9 centavos.

Matadero de Luyanó.—Las reses beneficiadas en este Matadero se cotizan a los siguientes precios:

Vacuno de 26 a 27 centavos.

Cerda de 40 a 54 centavos.

Reses sacrificadas en este Matadero.—Vacuno 136. Cerda 101.

Matadero Industrial.—Las reses beneficiadas en este Matadero se cotizan a los siguientes precios:

Vacuno de 26 a 27 centavos.

Cerda de 40 a 54 centavos.

Lanar a 50 centavos.

Reses sacrificadas en este Matadero.—Vacuno 350. Cerda 151. Lanar 70.

Entradas de Ganado. Conforme anunciamos a nuestros lectores, ayer llegó de Camagüey un tren con 20 carros con ganado vacuno para el consumo, de los cuales vinieron 13 consignados a la casa Lykes Bros con un total de 349 reses, 4 para Manuel Rey con 103 y los3 restantes para Godofredo Perdomó, remitidos éstos por Felipe Espinosa, con 73 reses.

De Las Villas llegarón 14 carros más, también con ganado vacuno, 11 de ellos consignados a Mateo Roca, con 277 cabezas de ganado y los 3 restantes a J. Angulo con 76.

CLEARING HOUSE

Las compensaciones efectuadas ayer entre los Bancos asociados al Habana Clearing House ascendieron a la cantidad de $3.556,753.27.

BOLSA DE NEW YORK

DICIEMBRE 4

Publicamos la totalidad de las transacciones en Bonos en la Bolsa de Valores de New York.

BONOS

$10.966.000

ACCIONES

2.302.400

Los checks canjeados en el Clearing House de New York, impor-

$950.000.000

MERCADO DE CAMBIOS

(Por The Associated Press)

COTIZACION MONETARIA

NUEVA YORK, diciembre 4.

INGLATERRA: Libra esterlina. Par 4.86 5|8 por soberano.
Vista 4.84¾
Cable 4.85¼
Sesenta días 4.80¾

ESPAÑA: Par 19.3 centavos por peseta.
Demanda 14.29

FRANCIA: Par 19.3 centavos por franco.
Vista 3.85½
Demanda 3.86

SUIZA: Par 19.3 centavos por franco.
Demanda 19.27

BELGICA: Par 19.3 centavos por franco.
Demanda 4.52½

ITALIA: Par 19.3 centavos por lira.
Demanda 4.03
Cable 4.03½

SUECIA: Par 26.8 centavos por corona.
Demanda 26.72½

HOLANDA: Par 40.2 centavos por florín.
Demanda 40.14

GRECIA: Par 19.3 centavos por dracma.
Demanda 1.33¾

NORUEGA: Par 26.8 centavos por corona.
Demanda 20.39

DINAMARCA: Par 26.8 centavos por corona.
Demanda 24.99

CHECOESLOVAQUIA: Par 20.3 centavos por corona.
Demanda 2.96

YUGOESLAVIA: Par 19.3 centavos por dinar.
Demanda 1.77½

RUMANIA: Par 19.3 centavos por lei.
Demanda 0.45½

POLONIA: Par 19.3 centavos por zloty.
Demanda 13.00

ALEMANIA: Par 23.82 centavos por marco.
Demanda 23.80

AUSTRIA: Par 14.07 centavos por chelín.
Demanda 0.14

CHINA: Par $1.0278 por tael.
Demanda 77¾

JAPON: Par 49.8 centavos por yen.
Demanda 42⅞

ARGENTINA: Par 42.44 centavos por peso.
Demanda 41.50

BRASIL: Par 32.45 centavos por mil reis papel.
Demanda 14.06

MONTREAL: Par 100 centavos por dollar.
Demanda 100.1|64

PLATA EN BARRAS

Plata en barras 68⅝
Pesos mejicanos

BOLSA DE MADRID

MADRID, diciembre 4.
Las cotizaciones del día fueron las siguientes:
Libra esterlina: 26.85 pesetas.
Franco: 33.90 pesetas.

BOLSA DE BARCELONA

BARCELONA, diciembre 4.
El dollar sin cotizar.

BOLSA DE PARIS

PARIS, diciembre 4.
Los precios estuvieron hoy irregulares.
Renta del 3 por 100: 46.75 frs.
Cambios sobre Londres: 126.92 frs.
Empréstito del 5 por 100: 50.70 frs
El dollar se cotizó a 26.21 frs.

BOLSA DE LONDRES

LONDRES, diciembre 44
Consolidados por dinero: 55 3|8.
United Havana Railway: 101 1|4.
Empréstito británico del 5 por 100: 100 5|8.
Empréstito británico del 4 1|2 por 100: 95.

BONOS DE LA LIBERTAD

NUEVA YORK, diciembre 4.
Libertad 3 1|2 por 100: Alto 99.28; bajo 99.26; cierre 99.27.
Primero 4 por 100: sin cotizar.
Segundo 4 por 100: sin cotizar.
Primero 4 1|4 por 100: Alto 101.28; bajo 101.24; cierre 101.28.
Segundo 4 1|4 por 100: Alto 100.23; bajo 100.22; cierre 100.23.
Tercero 4 1|4 por 100: Alto 101.8; bajo 101.5; cierre 101.6.
Cuarto 4 1|4 por 100: Alto 102.4; bajo 102; cierre 102.2.
U. S. Treasury 4 por 100.—Alto 103; bajo 102.29; cierre 103.
U. S. Treasury 4 1|4 por 100: Alto 106.17; bajo 106.10; cierre 106.10.
Internacional Tel. and Tel. Co.: Alto 116 1|2; bajo 115 1|8; cierre 116.

VALORES CUBANOS

NUEVA YORK, diciembre 4.
Hoy se registraron las siguientes cotizaciones a la hora del cierre para los valores cubanos:
Deuda Exterior 5 1|2 por 100 1953. Alto 102; bajo 101 1|2; cierre 101 1|2.
Deuda Exterior 5 por 100, 1904.—Alto 99 1|4; bajo 99 1|4; cierre 99 1|4.
Deuda Exterior, 5 por 100, 1949.—Alto 96; bajo 96; cierre 96.
Deuda Exterior, 4 1|2 por 100, 1949. Cierre 89 7|8.
Cuba Railroad 5 por 100 de 1952.—Alto 89; bajo 88 3|4; cierre 89.
Havana E. Cons. 5 por 100, 1952. Cierre 94 3|4.

BONOS EXTRANJEROS

NUEVA YORK, diciembre 4.
Ciudad de Burdeos, 6 por 100 de 1949.—Alto 85; bajo 84 5|8; cerre 85.
Ciudad de Lyon, 6 por 100 de 1919. Alto 84 1|2; bajo 84 1|2; cierre 84 1|2.
Ciudad de Marsella, 6 por 100 de 1949.—Alto 84 1|2; bajo 84 1|2; cierre 84 1|2.
Empréstito alemán del 7 por 100 de 1949.—Alto 101 3|8; bajo 101; cierre 101 1|4.
Empréstito francés del 7 por 100 de 1949.—Alto 90 3|8; bajo 90; cierre 90 3|8.
Empréstito holandés del 6 por 100 de 1954.—Alto 103 7|8; bajo 103 3|4; cierre 103 7|8.
Empréstito argentino del 6 por 100 de 1957.—Alto 96 1|2; bajo 96 3|8; cierre 96 1|2.
Empréstito de la República de Chile del 7 por 100 de 1957.—AAlto 101 1|4; bajo 101 1|8; cierre 101 1|4.
Empréstito de Checoeslovaquia del 8 por 100 de 1951.—Alto 101; bajo 100 7|8; cierre 101.

VALORES AZUCAREROS

NUEVA YORK, diciembre 4.
American Sugar.—Ventas 4,500.—Alto 76 7|8; bajo 76; cierre 76.
Cuban American Sugar.—Ventas 800.—Alto 25 7|8; bajo 25 5|8; cierre 25 5|8.
Cuba Cane Sugar.—Ventas 1,900.—Alto 10 1|4; bajo 10; cierre 10.
Cuba Cane Sugar prefs.—Ventas 1,500.—Alto 45 7|8; bajo 45 1|2; cierre 45 5|8.
Punta Alegre Sugar.—Ventas 1,500. Alto 40 5|8; bajo 40 1|8; cierre 40 1|8.

REVISTA DE CAFE

NUEVA YORK, diciembre 4.—(Por The Associated Press).—Después de abrir 3 puntos más bajos a 5 más altos el mercado de futuros en café cedió a causa de la liquidación de los meses próximos. Marzo bajó a 15.80 y diciembre a 15.60 con pérdidas netas de 20 a 45 puntos en estas posiciones. Marzo a 16.00 y el mercado en general desde 11 puntos más bajo a 15 más alto.

Las ventas se calcularon en 83 mil sacos.

Mes	Cierre
Diciembre	15.94
Enero	15.95
Marzo	16.00
Mayo	15.85
Julio	15.50
Septiembre	15.20

NOTAS DE WALL STREET

NUEVA YORK, diciembre 4.—(Por The Associated Press).—Los primeros efectos de la diferencia de 1 y medio puntos entre los tipos bancarios de New York y Londres se vieron hoy en el movimiento de fondos hacia la Gran Bretaña para aprovecharse del alto interés que allí prevalece sobre el capital.

Un precio importante de $28.000 se pagó hoy por un puesto en la Bolsa de New York por Jerome Kennedy, que representa un aumento de $4.000 sobre la transacción anterior de este género.

No gaste usted cuanto tiene.

El ahorro metódico es el secreto de la independencia financiera.

The National City Bank of New York

N. Gelats & Co. BANQUEROS HABANA Aguiar 106-108

Vendemos Cheques de Viajeros Pagaderos en Todas Partes del Mundo y Cartas de Crédito Circulares en las Mejores Condiciones

"SECCION DE CAJA DE AHORROS"

Recibimos Depósitos en Esta Sección, Pagando Interés del 3 por 100 Anual

Todas estas operaciones pueden efectuarse también por correo

COTIZACION DEL FRANCO

El franco francés se cotizó ayer al cierre del mercado, a razón de

25 FRANCOS 57 CENTIMOS

por cada dollar.

REVISTA DE AZUCAR

NUEVA YORK, diciembre 4.—(Por The Associated Press).—El mercado del crudo estuvo encalmado hoy y no se anunciaron nuevos negocios, en ausencia de los cuales y sin pruebas en contrario, el mercado se consideró firme al precio de 4.15 centavos derechos pagados. Mucho secreto se guarda en relación con las ventas de azúcar y continúa siendo difícil obtener informaciones a este respecto. Se decía hoy que en los últimos días dos refinerías locales compraron más de 100,000 sacos pronto embarque a 2 3.8 centavos costo y flete, pero las ventas no se han dado a conocer por los canales acostumbrados.

Se dice que existen azúcares disponibles de Cuba correspondientes a Diciembre a 2 3.8 centavos costo y flete, mostrándose indiferentes las refinerías.

Se han rumorado ventas a 2 5-16 centavos y a 2 3.8 centavos, pero sin confirmación.

FUTUROS EN CRUDOS

El mercado de futuros en crudos estuvo decididamente más fácil hoy, reflejando el estimado bajista de la zafra cubana y los persistentes rumores que han circulado referentes a que las refinerías locales habían comprado privadamente considerables cantidades de crudos. El mercado abrió desde 1 punto más alto a 4 más bajo y cerró desde 3 puntos más alto a 12 puntos más bajo con ventas de 61 mil toneladas. Otro factor que pudo haber influenciado algunas de las ventas fueron las noticias de frío y tiempo seco en Cuba lo que permite un inmediato comienzo de la molienda.

Dic.	236	237	236	236	238
Jun.	240	240	237	237	237
Feb.					
Mar.	247	247	241	242	242
Abr.					
May.	257	257	253	253	253
Jun.					
Jul.	267	267	262	262	262
Ago.					
Sep.	276	276	269	269	269
Oct.					
Nov.					
Dic.	284	284	274	274	274

AZUCAR REFINADO

Las listas de precios de las refinerías permanecieron sin cambio, fluctuando desde 5.00 a 5.50 centavos, pero la primera cotización parece puramente nominal. Cubiertas las necesidades para las dos o tres semanas próximas, la demanda fué limitada.

REVISTA DE BONOS

NUEVA YORK, diciembre 4.—(Por The Associated Press).—Una fuerza moderada caracterizó hoy las transacciones en el mercado de bonos. La compra de emisiones de inversión estuvo estimulada por la retención nel 3 y medio por ciento como tipo de redescuento, desvaneciendo los temores que se abrigaban acerca de la situación del dinero. La fuerza del mercado de acciones fué causa de la actividad de las obligaciones convertibles.

Los movimientos de las cotizaciones en el grupo ferroviario estuvieron a la par con los del mercado de acciones, atrayendo la mayor atención las emisiones del sur y suroeste. Entre los renglones fuertes figuraron Southern Railway del 6 y medio y generales del cuatro.

Los bonos industriales semi especulativos tuvieron buena demanda. Las posibilidades convertibles de la American Ice del 7 hizo ganar a esta emisión 2 y medio puntos a un nuevo máximum para el año.

Las transacciones en bonos extranjeros estuvieron muy encalmadas. Algunas de las emisiones municipales francesas hicieron progresos, pero los bonos belgas no lograron responder a la extensión del crédito para la estabilización de las condiciones monetarias.

Los bonos de la Libertad estuvieron firmes.

COTIZACION DE CHEQUES

EN LA BOLSA

	Comp.	Vend.
Banco Nacional	10	20
Banco Español	Nominal	
Banco Español cert. con el 5 por 100 cobrado	Nominal	
Banco Español con 1a. y 2a. 5 por 100 cobrado	Nominal	
Banco de Penabad	Nominal	

Nota. — Estos tipos de Bolsa son para lotes de cinco mil pesos cada uno.

UNION OIL CO., S. A.

AVISO

Se pone en conocimiento de los señores accionistas de esta Compañía que deseen adquirir acciones de la misma, que el Consejo Directivo ha acordado poner en circulación, cierta cantidad de acciones de las existentes en cartera, al tipo de CINCO CENTAVOS M. O. cada una acción y para su adquisición pueden pasar por la Secretaría de la Compañía hasta el día 12 del actual de 8 a 10 a. m. y de 1 a 3 p. m.

Habana, 4 de Diciembre de 1925.

El Secretario.
B. Freire.

54791 3 d 4 d

BOLSA DE NEW YORK

	Cierre
Amer. Agriculture pref.	80½
American Beet Sugar	34½
American Can	258¼
Atlantic Coast Line	240¾
Allis Chalmers	91
Anaconda Copper Mining	49⅝
American Car Foundry	110⅝
American For. Pow.	41⅛
Atlantic Gulf & West I.	61½
American H. & L. pref.	63⅛
American International	43⅛
American Locomotive	122¾
Ajax Rubber	10⅝
American Smelting Ref.	22¾
American Sugar Ref. Co.	76
Atchison	124⅝
American Woolen	46¾
Baldwin Locomotive Works	127¾
Baltimore & Ohio	90⅞
Bethlehem Steel	49
Calf. Pet.	31⅞
Canadian Pacific	145¼
Central Leather	19⅛
Cerro de Pasco	62¼
Chandler Mot.	48½
Chesapeake & Ohio Ry.	117⅛
Chic. & N. W.	73
C., Rock I. & P.	47
Chile Copper	34
Cast Iron Pipe	208
Coca Cola	153½
Consolidated Gas	94
Corn Products	41
Continental Can	81¼
Crucible Steel	81½
Cuban American Sugar New	25⅝
Cuban Cane Sugar com.	10
Cuban Cane Sugar pref.	45¾
Davidson	37¾
Delaware & Hudson	144⅝
Dodge Motors com.	42¼
Dodge Motor pref.	87½
Du Pont	238
Erie	37¾
Endicott Johnson Corp.	71
Erie First	43
Elec. Light Pow	28⅞
Famous Players	110¼
Fisk Tire	23¾
F L M.	139
General Asphalt	59⅝
General Motors	118
Goodrich	66
Great Northern	78
Gulf States Steel	91½
General Electric	317⅞
Hayes Wheel	44½
Hudson Motor Co.	103½
Illinois Central R. R.	117⅝
International Paper	59¾
Internat'l Tel. & Tel.	116
Independent Oil & Gas	33⅛
Jordan Motors	48¾
Kansas City Southern	46¾
Kelly Springfield Tire	16⅛
Kennecott Copper	55
Lehigh Valley	84½
Louisiana Oil	17⅝
Louisville & Nashville	137
Moon Motor	35⅛
Mongomey Ward	80⅝
Missouri Pacific pref.	91
Marland Oil	59¾
Mack Trucks Inc.	216½
May Stores	135¼
N. Y. Central & H. River	128⅝
N Y N H & H.	42⅛
Northern Paccific	74¼
National Lead	165
Norfolk & Western Ry.	144½
Pacific Oil Co.	61
Pan Am. Petl. & Tran Co.	75¾
Pan Am. Pt. class "B"	78¼
Pensylvannia	51¾
Pierce Arrow com.	36
Pierce Arrow pref.	90½
Packard Motors	38⅛
Punta Alegre Sugar	40¼
Pure Oil	27¾
Philadelphia & Co.	63¾
Postum Cereal Comp. Inc.	87
Phillips Petroleum Co.	44
Royal Dutch N. Y.	54¾
Radio	43
C., Rock I. & P.	87½
Reading	87½
Republic Iron & Steel	58½
Remington	112
St. Louis & St. Francisco	97½
St. Louis & Southwestern.	88¾
Seaboad ar Line com.	51½
Seaboad ar Line pref.	48½
Sear sRoebuck	226¾
Sinclair Oil Corp.	21¼
Southern Pacific	99¾
Southern Railway	117⅝
Studebaker Corp.	56½
Stdard. Oil (of New Jersey).	44
Sims fPetroleum	23⅞
Stewart Warner	84
Sloos Sheffield	141
Savage Arms	81⅛
Standard Gas & Elec	57⅛
San Paul pref.	19⅝
Texas Co.	53
Texas & Pac.	54¾
Timken Roller Bear Co.	54
Transcontinental Oil	4⅝
Tobacco Prod.	96¾
Union Pacific	148¼
United Fruit	226
U. S. Industrial Alcohol	76
U. S. Rubber	89
U. S. Steel	135
Underwod	57
Vanadium	32½
Wabash com.	40¾
Wabash pref.	71½
Westinghouse	74
Willys-Over	27¾
Willys-Over pref.	121
White Motors	85
Woolworth	205

LONJA DEL COMERCIO DE LA HABANA

COTIZACION OFICIAL, PARA VENTAS AL POR MAYOR Y AL CONTADO, DE AYER, 4 DE DICIEMBRE

ACEITE:	
Oliva latas 23 libras qq.	18.00
Semilla de algodón, caja de 15.00 a	16.00
AFRECHO:	
Fino harinoso qq. de 2.80 a	3.50
AJOS:	
Capadres morados	0.55
Capadres bañolas de 0.65 a	0.90
Primera 45 mancuernas	0.35
Murcianos	—
ARROZ:	
Canilla viejo quintal	6.50
Saigon largo número 1 qq.	4.80
Semilla S. Q. quintal	4.60
Siam Garden número 1 qq.	4.90
Siam Garden extra 5 por 100 quintal	6.25
Siam Garden extra 10 por 100 quintal	5.75
Siam brilloso qq. de 5.75 a	7.25
Valencia legítimo quintal	5.90
Americano tipo Valencia qq.	—
Americano partido qq.	—
AVENA:	
Blanca quintal	2.50
AZUCAR:	
Refino 1a. quintal	3.60
Refino 1a. Hershey qq.	—
Turbinado Providencia qq.	3.30
Turbinado corriente qq	2.90
Cent. Providencia qq.	2.45
Cent. corriente qq.	2.40
BACALAO:	
Noruega caja	12.50
Escocia caja	11.00
Aleta negra caja	—
Alaska caja	—
BONITO Y ATUN:	
Caja de 16.00 a	21.00
CAFE:	
Puerto Rico qq. de 39.00 a	44.00
País quintal de 26.00 a	35.00
Centro América qq. de 35 a	42.00
Brasil quintal	33.00
CALAMARES:	
Caja de 3.75 a	15.00
CEBOLLAS	
Medios huacales isleñas	—
En huacales gallegas idem	—
En 1|2 huacales idem	—
En sacos americanas	5.50
Del país	4.75
Egipcias saco	—
Australia	—
Semilla	—
Murcianas 1|2 huacales 50 libras	—
Isleñas huacales semilla	—
Italianas saco	—
Valencianas	5.00
CHICHAROS:	
Quintal	5.00
FIDEOS:	
País quintal	3.75
FRIJOLES:	
Negros país quintal	13.00
Negros arribeños quintal	—
Negros orilla quintal	—
Colorados largos americanos, quintal	12.75
Colorados chicos quintal	8.25
Rayados largos quintal	8.75

INSISTESE EN EL PELIGRO DE UNA GUERRA ANGLO-TURCA

(Associated Press)

LONDRES, diciembre 4.—El Westminster Gazette hace resaltar a diario en sus editoriales el peligro que existe a su juicio de una guerra anglo-turca y dice que ha venido a agravar la situación un arreglo que, según sus informes, han hecho la Gran Bretaña y Francia para cooperar en los territorios del Cercano Oriente sobre los cuales ejercen mandato, arreglo en el que figuran con toda probabilidad planes para repeler un ataque de los turcos, en cuyo caso la Gran Bretaña y Francia procederían en nombre de la Liga de Naciones.

Ese periódico llega a la conclusión de que de esa forma la Gran Bretaña se compromete a combatir cualquier agresor de esos territorios, calificación bajo la cual caen, por ejemplo, los sirios.

CON AVERIAS EN LA MAQUINA PIDE AUXILIO EL VAPOR NORUEGO TALISMAN

(Associated Press)

ST. JOHN, Terranova, diciembre 4.—A las 11 de la noche de hoy fué interceptada en ésta una llamada inalámbrica de S. O. S. del vapor noruego de propulsión a turbina "Talisman", que tiene averías en el motor.

El Talisman se halla a 29 millas de la isla de Sable.

Aunque eran varios los barcos que se hallaban en las proximidades del Talisman al recibirse el mensaje, no se sabe que haya corrido ninguno en su auxilio.

EL SOVIET NOMBRA SU PRIMER FUNCIONARIO CONSULAR EN ITALIA

MILAN, diciembre 4. Por la United Press. El soviet ha establecido su primer consulado en Italia, habiendo designado al doctor Palkino para que desempeñe dicho cargo. Palkino ha desempeñado el cargo de alcalde en Leningrado, siendo profesor de la Universidad de aquella ciudad.

Palkino después de recibir su exequatur visitó al síndico de la ciudad y a otras autoridades.

GOZARA DE VACACIONES EL CONSEJERO DE LA EMBAJADA CUBANA SEÑOR PADRO

WASHINGTON, diciembre 4.—(Por la United Press).—El señor Arturo Padró, consejero de la Embajada cubana y Encargado de Negocios de Cuba antes de la llegada del Embajador Aballí, sadrá de Washington para gozar de bien ganadas vacaciones tan pronto como el recién llegado embajador termine su ciclo de visitas oficiales. El señor Padró no ha dicho dónde pasará sus vacaciones; pero asegura que estará ausente de esta capital por espacio de varios meses, antes de volver a reanudar su trabajo en la Embajada.

EXPERTOS SUSPENDIDOS POR ESTAR ACUSADOS DE COHECHO

Lo sexpertos de la Policía Nacional José Rodríguez y Francisco Sarimento, fueron, por orden del general Mendieta, Jefe de la Policía Nacional, suspensos de empleo y sueldo por haberlos acusado el dueño de la panadería La Medalla de Oro, situada en Zaldo 27, Baldomero Rosete Otero, español, de 3 2años, de que mediante 20 pesos que les diera, depositándolos en la panadería La Bella Unión, de la Calzada de Diez de Octubre, o dándoselos a un joven que iba de parte de ellos, no le comprobaban si el pan estaba o no falto de peso.

EL GENERAL KUO SUNG-LING HA TENIDO UN CONTRATIEMPO EN MANCHURIA

SHANGHAI, diciembre 4.—(Associated Press).—Noticias de fuente japonesa dicen que el general cristiano Feng Yu Hsiang ha ordenado a sus tropas que acudan en auxilio del general Kuo Sung-Ling, quien aparentemente ha sufrido un contratiempo en sus operaciones contra el mariscal Chang Tso Ling, al Sur de Manchuria.

El general Kuo, jefe le la revuelta contra Chang, estaba haciendo rápidos progresos en su avance en Manchuria, pero tuvo que retirarse repentinamente cuando la caballería de Chang Tso Ling atacó a sus fuerzas por el flanco y por retaguardia.

DASE POR PERDIDO EL VAPOR COTOPAXI

KEY WEST, diciembre 4. Por la Ass. Press. En las oficinas centrales del servicio de guardacostas, radicada en ésta, se recibió hoy por la noche un informe en que se da por perdido al vapor Cotopaxi, cuyo último puerto de salida fué Charleston, y pidiendo que se emprenda la busqueda del barco desaparecido. Ya se han dado instrucciones a los barcos de patrulla para que salgan mañana en busca de la nave.

Hace varios días se registraron en ésta llamadas radiotelegráficas de S.O.S. del buque en cuestión.

EL JEFE DEL PARTIDO CATOLICO NO PUDO FORMAR GOBIERNO EN PRAGA

PRAGA, Checoeslovaquia, diciembre 4.—(Associated Press).—M. Shramek, jefe del partido católico, ha fracasado en su intento de formar un gabinete.

Se cree que a M. Bechine, jefe del partido socialista demócrata, que es el tercero en importancia en este país, se le dará una oportunidad, creyendo otros que se pedirá al ex primer ministro, Svehla, que forme un gobierno de coalición.

CREE LA POLICIA JUDICIAL HABER DESCUBIERTO A LOS AUTORES DEL INFANTICIDIO DE LA CALLE 23

Dos matrimonios han sido detenidos como supuestos autores del horrible delito, aunque se cree que los detenidos no sean los culpables.—Otras noticias de anoche

El agente de la Policía Judicial, señor Antonio Gayoso, practicando investigaciones para el descubrimiento de los autores del infanticidio del niño encontrado la noche del pasado domingo en una furnia de la calle 23 esquina a O, encontró, en su busca, por los trenes de lavado, que en el situado en 17 número 231, de Benito Rodríguez, este le indicó que las iniciales A. T., que tenían las ropas en la que apareció envuelto el cadáver del niño, correspondían a las de la ropa de un matrimonio que residió frente a su casa, en 17 entre F y G, y que residían actualmente en la calle 13 número 545, nombrado Ramón Carvajal y Silva, español, de 23 años, yesista y su esposa María Iglesias, española, de 20 años.

Provisto Gayoso de mandamiento de entrada y registro, se constituyó en dicha casa en unión del también agente César Guerra, y una vez en la casa, a presencia del inquilino principal Benito Barreiro y su esposa Carmen Rodríguez, se practicó un registro dando por resultado el encontrar en las habitaciones de María Iglesias un pedazo de blusa de un género parecido al del refajo encontrado en la furnia, con una mancha al parecer de sangre, así como un pedazo de tela verde, muy parecida o igual al pedazo de forro del mismo color, de los restos de la maleta encontrada también junto al niño.

En la casa de María Iglesias y Ramón Carvajal, vive desde hace unos meses un individuo nombrado Luis Alvarez Ancia, español, de 29 años, cuya esposa Carmen Dopazo Méndez, española, de 24 años, llegó hace un mes de España, sin que se haya colocado, aún, según dijo, explicando que su esposo no quería que trabajara.

Supo también Gayoso que María había preguntado si era buena tomar Maltina para la anemia por pérdida de sangre ,y que según dijo a varios vecinos, se hallaba enferma.

En vista de estos detalles, de coincidir las iniciales que usan en el tren de lavado con las de la ropa del niño muerto y la ocupación de los dos pedazos de tela referidos, Gayoso detuvo al matrimonio María Iglesias, Ramón Carvajal y Luis Alvarez y Carmen Dopazo.

Ambas detenidas dijeron que ignoraban todo lo relacionado con el infanticio. Declarando María Iglesias que se halla en estado de gestación, y que el pedazo de blusa pertenece a un vestido que le regalaron en la casa en que estuvo sirviendo, del doctor Arturo Bosque, que era lila el traje y que al estropearse ella cortó la falda para aprovechar el refajo guardando el pedazo ocupado y que el trozo de tela verde sobre de los adornos de un vestido que le hizo hace poco tiempo a una compañera suya cuyo nombre y señas declaró.

El aspecto de Carmen Dopazo no es de hallarse enferma, y afirma que llegó hace un mes de España sin que haya estado enferma aquí.

Hoy por la mañana serán presentadas al Juez de Instrucción de la Sección Cuarta y reconocidas por los forenses.

El agente Gayoso, buen policía, nos dijo anoche poco después de realizado el servicio, que creía que los detenidos eran los autores del infanticidio.

Por cierto que el pobre niño murió por no llevarlo al centro de socorros del Vedado media hora antes de que fuera llevado. Nos expuso el vigilante que descubrió al niño en la furnia, que él le creyó muerto ,que la media no tenía nudo ninguno en el cuello, solamente habían apretado y sin hacer nudo dejaron las medias en el cuello. El vigilante fué a buscar un teléfono para comunicarse con la estación de policía y cuando regresó, después de media hora, aun vivía el niño, muriendo en el trayecto del lugar en que se encontró a la casa de socorro, diciéndoles el médico que si lo hubieran llevado media hora antes, viviría el inteliz niño.

OCUPACION DE BILLETES DE LA LOTERIA ESPAÑOLA

Por detectives de la Secreta y vigilantes de la Sección de Expertos, fueron ocupados ayer en poder de los siguientes pasajeros del vapor "Espagne," llegado ayer de puertos franceses y españoles, las siguientes fracciones de billetes de la Lotería de Madrid:

Clemente Jacques, una fracción del billete 51858, detenido por los Expertos; Antonio Espinosa de los Monteros, español, de treinta años de edad, una fracción del 2307, dos del 1632 y dos del 7396, detenido por los Expertos; Alberto Smith, diez del 11885 y diez del 20000; detenido por la Secreta; Valentín Rodríguez, español, tres participaciones de cinco pesetas cada una en los números 35957 y 1372; José Silva Tapia, español, siete del 6898; Saturnino Saínz Saínz, español, de veintiocho años de edad, una del 23157; Salustiano Calvo Cáceres, una del 982. Estos últimos fueron detenidos por detectives de la Secreta.

Presentados al Juzgado de Guardia y decomisadas las fracciones referidas, quedaron en libertad por haber prestado fianza de cien pesos cada uno de ellos.

COMIO PLATANOS Y BEBIO RON

Por comer plátanos y beber ron después, sufrió una grave intoxicación Emelino E. Echemendía Meneses, de treinta y tres años de edad y vecino de Villegas, 50.

Fué asistido por el doctor Villar Cruz, en Emergencias.

LE DIO UNA CUCHILLADA

En el Primer Centro de Socorro fué asistido, de una herida causada por instrumento pérforo cortante en la región inguino-abdominal derecha, Angel Suárez Cabrera, de diecisiete años de edad, vecino de Apodaca, 71.

Declaró el lesionado que dicha herida se la infirió un individuo que frecuenta el café "Salón H", sito en la Manzana de Gómez, por el Parque Central, anoche, en dicho café, por una discusión que sostuvieron, dándole él una trompada.

Su agresor tiene un hermano que también frecuenta dicho café, que se nombra Roberto.

EXPENDEDOR DE DROGAS, DETENIDO

En Marina y Vapor fueron detenido anoche, por miembros de la Sección de Expertos, los siguientes individuos:

Carlos Pérez Pérez (a) "Neno," de la Habana, de veintiún años de edad y vecino de Vapor, número 27; Jesús Govantes Govantes (a) "Francesito," de la Habana, de 28 años de edad y vecino de Santa Felicia y Reforma; Julio Roldán Merino, de Morro y Colón; y Rosa Martínez Solano (a) "Plumero," de Diaria, 63.

Pérez, es vendedor de drogas, y los demás, viciosos.

Pérez ingresó en el Vivac, y los demás fueron remitidos al Lazareto del Mariel.

PEGABA A UN MENOR

El vigilante 872 R. Castro y el vigilante 13 del puerto, vieron que un chauffeur pegaba bárbaramente a un menor en la puerta del muelle de San Francisco; al tratar de detenerle, se dió a la fuga, siendo detenido poco después.

Se nombra el chauffeur Rogelio Morro Viña, de veintidós años de edad y vecino de Indio, 29, y conductor del auto número 6426.

Quedó en libertad.

NO ES VICIOSO

Fué detenido por los Expertos, acusado de ingerir drogas heroicas Luis Gastón Aravedra, de veintiséis años de edad y vecino de Mercaderes, 1. Reconocido por los forenses, no presenta señales de ingerir drogas heroicas. Quedó en libertad.

LE HURTARON UN BASTON AL BARITONO ORDOÑEZ

Denunció en la Sección de Expertos el señor Augusto Ordóñez Fernández, barítono del Teatro Martí y vecino del Hotel Telégrafo, que de su camerino de dicho teatro le han sustraído un bastón con puño de plata en forma de águila, que aprecia en treinta pesos, ignorando quién se lo sustrajera.

BANQUETE DE LA ASOCIACION DE SECRETARIOS PARTICULARES

EL DOCTOR CORTINA ENCOMIO LAS CUALIDADES DE INTELIGENCIA Y DE LEALTAD DE LOS FESTEJANTES

UN ASPECTO DE LA CONCURRENCIA

Anoche tuvo efecto en el restaurant "El Telégrafo" el anunciado banquete - homenaje a la primera directiva de la Asociación Nacional de Secretarios Particulares (integrada por los secretarios particulares y privados de los tres Poderes del Estado).

Con el señor Juan M. Leiseca, presidente de la nueva Asociación y secretario particular del Presidente de la República, tomaron asiento en la presidencia del acto los Secretarios de Obras Públicas, Gobernación y de la Guerra; el Gobernador provincial y varios preeminentes congresistas, entre ellos el Senador doctor José Manuel Cortina.

La Banda del Estado Mayor de la Marina Nacional y una orquesta típica criolla amenizaron el acto.

"El Telégrafo" sirvió admirablemente el siguiente exquisito menú:

Daiquirí "Leiseca". — Cotel de frutas "Secretarios". — Crema de aves "Ejecutivo". — Troncher de pargo "Legislativo". — Pollo casserale "Judicial". — Ensalada "Prensa"—Charlota "Cordialidad".—Vinos blanco y tinto.—Café y tabacos.

A la hora de los brindis usaron de la palabra los señores Oscar Montalvo, secretario particular del Presidente del Senado y Director de la Asociación; Octavio Valdés, secretario de la Presidencia de la Cámara; Juan M. Leiseca y el doctor Ochotorena.

En último término habló el doctor José Manuel Cortina, loando las relevantes cualidades de inteligencia y de lealtad que deben reunir los secretarios particuares.

Fué muy aplaudido.

NO SE SABE NADA DEL COTOPASI EN CHARLESTON

CHARLESTON, S. C., diciembre 4. (Por la Associated Press). Desde el martes, día en que fué localizado a la altura de la costa de la Florida, no se ha vuelto a saber en esta nada del vapor Cotopaxi, salido de esta el domingo con carga de carbón para la Habana.

Desde hace varios años, el citado vapor había sido dedicado al transporte de carbones entre esta ciudad y aquel puerto cubano.

Las Maniquíes de Berlín

BERLIN, Noviembre. (Correspondencia de The Associated Press).—Las hermosas muchachas berlinesas han encontrado un nuevo camino para trabajar y hacerse de algunos recursos que les permitan aproximarse a la vida de confort que disfrutaran antes de la guerra. Este consiste en servir de maniquís en los grandes almacenes de modas.

Muchas hijas de funcionarios del gobierno, de militares, de médicos, y aun de hombres de negocios que se empobrecieron por la misma guerra o por la inflación del marco, contribuyen de este modo a aliviar la situación de sus familias.

Mas o menos el veinticinco por ciento de la cuatro mil maniquís de Berlín son señoritas que pertenecen a los mejores círculos sociales. El trabajo se prolonga a veces, pero no es pesado. Las maniquís posan exhibiendo trajes de ocho a diez horas al día. El salario que perciben fluctúa entre $62 y $100 al mes, aunque algunas de las más preeminentes en la vida social obtienen mejor recompensa en la hipótesis de que pueden arrastrar una más adinerada clientela. Sin embargo, no hay ninguna maniquí en Berlín cuyo salario se aproxime a $10,000 salario anual que percibe en Madrid, por el mismo trabajo la condesa de Villalba.

Preguntada la hija de un manufacturero berlinés, hoy al borde de la bancarrota, por qué había elegido este trabajo en lugar de otro más apropiado, contestó que el ser maniquí la daba oportunidad para llevar durante algunas horas del día los mismos elegantes trajes que antes le servían solamente para adornar su ropero. Además, dijo, nosotras somos más apropiadas para servir de maniquís por razones de educación y de entrenamiento, motivo por el cual somos mejor pagadas que en tras labores.

Hay una escala de maniquís en esta capital, que está sostenida por los grandes modistos, aunque sus discípulas tienen que pagar un pequeño honorario. El curso, según la categoría a que se destinará el modelo, es de dos a cuatro semanas.

LOS BUDISTAS DE NORTEAMERICA VAN A ERIGIR UN SANTUARIO

NEW YORK, diciembre 4.—(Associated Press).—El Comisario de Parques, Francis B. Gallatim, anuncia que los budistas norteamericanos se proponen erigir un santuario al filósofo Gautama en pleno Parque Central.

Autores del proyecto son C. Joundoo y E. Querroy, quienes declaran que el monumento costará $100,000, suma a levantar por suscripción entre los que comulgan con la fe budista en el distrito Metropolitano.

CRUCEROS CHINOS BOMBARDEAN LA CONCESION EXTRANJERA DE CHEFOO

LONDRES, diciembre 4.—(United Press).—Algunas bombas de cruceros chinos han caído sin causar daño alguno en la concesión extranjera de Chefoo. Esta noticia se recibió en esta ciudad por la agencia cablegráfica de la Central News.

Un compás de espera

PARIS, Noviembre. (Correspondencia de The Associated Press).—El último gabinete del premier Painlevé, pasó por muchas grandes y pequeñas crisis, antes de dar con su constitución sobre las rocas de la oposición francesa, pero es curioso traer a recuerdo un incidente, que por lo menos prolongó algo más su vida, concediéndole quizá lo que se pudiera llamar un compás de espera. Entre la nube de proyectos originales, tendentes a la restauración del tesoro público, se había propuesto una contribución excepcional que debería gravar los salarios que pasaran de 25,000 francos. Cuando la propuesta se presentó al Consejo de Gabinete, uno de sus más influyentes miembros, dijo al punto:

—"Pero, mi querido premier: Se olvida usted que el sueldo de los diputados es de 27.000 francos?"

Dicho lo cual el gabinete acordó unánimemente que la nueva contribución gravase a los salarios desde 30.000 francos.

LOS SRES. DE LA VILLA Y ABAD ROMERO

Hemos sido nuevamente visitados por el culto periodista madrileño señor Antonio de la Villa, al que acompañaba Don Francisco Abad Romero de Tejada, que con él vino de la Corte en el vapor Alfonso XIII.

Amboss señores se proponen estrenar en la Habana una interesante cinta cinematográfica en la que han escogido expresamente para divulgar por América las gloriosas operaciones realizadas por el ejército español en la toma de Alhucemas.

El arriesgado, temerario y feliz desembarco en Cebadilla y todas las demás etapas de la brillante operación, así como también la acción combinada de la escuadra marítima y de las aéreas, podrán ser conocidas merced a esta cinta tomala por el señor de la Villa.

Todos estos interesantes datos fueron expuestos por el compañero de "La Libertad" a nuestro director, así como a nuestro subdirector, señor Ichaso, con el que departían mientras nuestro redactor gráfico, señor Buendía, tomaba la nota fotográfica anterior.

ELECCIONES DEL CENTRO ASTURIANO

COMITE CENTRAL

Anoche celebró una asamblea el Comité Centralista de Jabón Candado, en Jesús del Monte. Asistieron al acto las representaciones de varios comités del núcleo político que defiende la candidaura de los señores Muñiz y Palacio.

Al llegar los candidatos del Comité Central, fueron recibidos con nutridas salvas de aplausos. Todos los oradores encomiaron las cualidades de sus candidatos recomendando que activaran la propaganda y defendieran la organización a fin de que nadie quedara sin emitir su voto el domingo.

OTRA ASAMBLEA

En los salones de la Colonia Española de Guanabacoa, tuvo efecto otra asamblea centralista, a la que asistieron los simpatizadores de la candidatura centralista.

También asistieron a dicho acto comisiones de los comités de esta capital y la representación del Comité Central, los que fueron recibidos con muestras de entusiasmo.

OCHOCIENTOS ONCE INTERVENTORES

Dado el número de candidaturas presentadas para las elecciones del Centro Asturiano, corresponde estar en el lugar de las urnas, para intervenir en las elecciones, entre interventores y suplentes, a ochocientas once personas, que con los miembros de la Directiva, que tienen que presidir las mesas e integrar las comisiones, hacen un total de ochocientas sesenta y una personas.

Como ese inmenso número ha de estorbar en parte el funcionamiento electoral, ayer quiso el Presidente del Centro que las representaciones de los dos bandos tomaran algún acuerdo, para evitar el exceso de personal junto a las urnas; pero no llegaron a ponerse de acuerdo sobre dicho particular.

LA ASAMBLEA GENERAL DE LOS PROGRESISTAS

Anoche celebró una asamblea general el Partido Progresista en los salones del Centro Gallego. Presidió el acto el Comité en Pleno, asistiendo al mismo el señor Maximino Fernández y González, y los candidatos señores Simón y Suárez, a los que tributó la Asamblea, puesta en pie los concurrentes, una gran ovación.

Numerosos oradores hicieron uso de la palabra, encomiando las virtudes de ambos candidatos, recomendando que nadie faltara al cumplimiento del deber, considerando asegurado el triunfo de su partido por una inmensa mayoría.

En este acto reinó un entusiasmo delirante, el que se mantuvo hasta las doce de la noche, en que terminó la asamblea, que ha constituído un alarde de fuerza del partido, pues los salones estaban llenos de público.

EL MEJOR PURGANTE
CARABAÑA
a 25¢ 15d-1o

DROGUERIA
SARRA
LA MAYOR
SURTE A TODAS LAS FARMACIAS. ABIERTA TODOS LOS DIAS Y LOS MARTES TODA LA NOCHE

FARMACIAS QUE ESTARAN ABIERTAS HOY

SABADO

Aranguren número 27.
Belascoaín 117.
Calle C número 14 (Vedado).
15 ent. Concepción y Dolores.
10 de Octubre número 114.
Zapata entre B y C.
Esperanza número 57.
Santa Catalina No. 61, Víbora.
Luyanó número 121.
Crespo número 7 y medio.
Paula número 56.
Cerro número 815.
Infanta y San Rafael.
Trocadero número 115.
Belascoaín número 110.
Jesús del Monte número 476.
Jesús del Monte número 590.
Luyanó número 245.
Jesús del Monte número 267.
Jesús del Monte 367.
Serrano y Santa Emilia.
Moreno número 40.
Falgueras número 15 (Cerro).
12 y 21 (Vedado).
Quinta y Baños (Vedado).
San Lázaro número 265.
San Rafael y Aramburo.
Escobar y San Rafael.
Salud y Lealtad.
Neptuno e Industria.
Monte y Figuras.
Infanta número 40.
Monte número 412.
Cárdenas número 55.
Revillagigedo y P. Cerrada.
Galiano y Zanja.
Bernaza y Obispo.
Muralla número 15.
Luz y Compostela.
Belascoaín y Virtudes.
Infanta y Jesús Peregrino.
Zanja número 115.
Cerro entre Prensa y Colón.
Zequeira 119, C.
Merced número 92.

FARMACIA Y DROGUERIA
LA AMERICANA
GALIANO Y ZANJA
ABIERTA TODA LA NOCHE
LOS SABADOS
Teléfonos: A-6171, 6172, 6173

Cómo se Verificará el Escrutinio de Mañana del Gran Concurso Infantil de Simpatía

Tendrá lugar en la sala de redacción del DIARIO DE LA MARINA, dando comienzo a las nueve de la mañana.

EL JURADO

Estará formado por un delegado de cada una de las industrias que han celebrado el Concurso, o sean la Compañía Cervecera Internacional S. A., la Ambrosía Industrial, la Cuba Industrial y Crusellas y Ca.; un delegado del DIARIO DE LA MARINA y el Director del Concurso.

El Jurado estará asistido de un Notario Público que dé fe del acto que se realiza.

En el caso de estimar el Jurado que se requiere una subdivisión de mesas para abreviar el trabajo, pueden formarse dos o tres, siempre que en cada una de ellas figuren dos miembros del Jurado, asistidos de un Secretario y un escribiente, que podrán ser empleados de las oficinas del Concurso.

EL ESCRUTINIO

Este se iniciará con la provincia de Pinar del Río, siguiéndole Matanzas y sucesivamente Santa Clara, Camagüey, Santiago de Cuba, y por último la Habana.

Se hará constar en las listas donde figuren los candidatos, el número de votos obtenidos en el último resumen, o sea el publicado en la edición de la mañana del día 11, el correspondiente a la Habana y en la del día 14 los de las cinco provincias restantes; los votos que se obtengan en ese último escrutinio y el total general.

A las nueve en punto el Notario presente procederá a abrir la caja donde se hallan, bajo sello, los votos recibidos por la oficina del Concurso en las horas de 8 a 12 de la noche del día 30 en que finalizó el Certamen. Levantará atestado de dicho acto, suscribiéndolo, además del Jurado, dos delegados, por lo menos, de los candidatos que estén acreditados debidamente.

Cualquier queja que se produzca durante el escrutinio debe ser atendida por el Jurado, tratando de resolverla en justicia.

Si a las cinco de la tarde no se hubiere terminado por completo el escrutinio de la Habana, se suspenderá hasta el día siguiente, haciéndose así constar en el acta que se levante, a la que se agregará el resultado de las provincias terminadas.

El escrutinio no podrá suspenderse de ninguna manera si no han quedado totalmente escrutadas la sprovincias de Pinar del Río, Matanzas, Santa Clara, Camagüey y Santiago de Cuba, continuándose el trabajo aún pasadas las cinco de la tarde hasta su terminación.

Las listas de los escrutinios saldrán publicadas en la edición del DIARIO DE LA MARINA del día 8 del actual, pues empezando el trabajo del periódico el domingo a las once de la noche, no hay tiempo para que puedan salir el día 7.

DE LOS DELEGADOS DE CANDIDATOS

Los candidatos que figuren en el Concurso, pueden nombrar sus delegados, siempre que tengan alcanzada una votación de más de diez mil sufragios en el último resumen. Dichos delegados deben estar provistos de una carta del candidato o del padre o tutor de los mismos.

Estos pueden acercarse a las mesas donde se celebren los escrutinios, pedir el recuento de votos de cualquier concursante y formular cualquier protesta, siempre que a la misma acompañe el o los comprobantes del error sufrido.

DISPOSICIONES GENERALES

Cualquier candidato que se halle presente en el acto del escrutinio puede pedir la revisión de sus votos si cree que ha habido algún error, pues una vez que se haya dado por terminado el escrutinio y levantada la correspondiente acta notarial, no habrá derecho a reclamación de ninguna clase.

Los vales numerados que corresponden, uno por cada cien votos que tenga el concursante, se irán entregando por orden alfabético, anunciándose cada día las letras que correspondan, a partir del 10 del actual.

Los candidatos del interior, a quienes se les enviarán los vales por correo, deben remitir a la mayor brevedad posible su última dirección postal, en una forma concisa y clara, para que no haya después lugar a reclamaciones.

Los primeros manufactureros norteamericanos que anuncian su visita a la Feria

SON SEIS ENTIDADES MERCANTILES DE GRAN IMPORTANCIA.

FIGURA ENTRE ELLAS LA CASA "KOLYNOS"

LA CONCURRENCIA EXTRANJERA SUPERARA A TODO LO CALCULADO

Los datos que nos ofrece la Oficina Nacional de Relaciones Comerciales, organizadora de la II Feria de Muestras de la Habana, parece indicar que la concurrencia de exhibidores extranjeros a la reunión de este invierno será enorme.

La noticia de la feria ha producido verdadera sensación en todos los círculos financieros del mundo. El señor Ramón Cabrelles Bartual, Delegado Regio del gobierno español, manifestó ayer a algunos de los miembros del Com de la II Feria y al señor Secretario de Agricultura, en la visita que hizo a este funcionario, que España mandará este año a la feria de la Habana una demostración de su industria manufacturera muy superior a lo que se pensaba. El entusiasmo con que ha sido acogida en la madre patria la feria de la Habana puede decirse que ha superado a todos los cálculos. Y como el gobierno ha coadyuvado poderosamente y los representantes diplomáticos de Cuba han desplegado loabilísima actividad y las casas navieras han concedido entera franquicia a las muestras de manufactureros españoles que se envíen para ser exhibidas en la Feria, el alarde que hará España de su pujanza industrial ha de llamar la atención al pueblo de Cuba y en especial a su comercio.

De Alemania, de Francia, de Bélgica, de Checoeslovaquia, de casi todos los países del mundo numerosos manufactureros se aprestan ya para el envío de sus muestras. Algunos de ellos visitarán la República en persona; otros enviarán autorizadas representaciones.

Entre los numerosos manufactureros norteamericanos inscriptos en la Feria, hay seis que han anunciado ya oficialmente su visita para los primeros días de febrero al Comité Ejecutivo. Se trata de industriales de extraordinaria potencia económica, sobradamente conocidos en todo el mundo por su actividad manufacturera.

He aquí sus nombres y algunos datos sobre ellos:

The Pelton Grane Co. Esterilizadores y equipos eléctricos. Gerentes: Frank A. Kelly y C. R. Pelton. Detroit, Mich.

Novol Chemical Company. Productos farmacéuticos "Novol". Gerente: Mendel Nevil. Brooklyn, N. Y.

The Kolynos Company. Crema Dental científica "Kolynos". Gerentes: E. C .Townley y Emilio Vázquez y señora (cubanos). New Haven, Conn.

Electro Dental Mfg Co. Aparatos eléctricos dentales. Gerente: Herman Jossias. Philadelphia, Pa.

The Dentists Supply Co. Dientes "Anatoform". Gerente: R. S Sheppard. New York.

Ritter Dental Mrg. Co. Equipos eléctricos uentales. Gerente: J. L. Brewster. Rochester, N. Y.

Todos ellos harán magníficas exhibiciones de las manufacturas de su giro.

La casa Kolynos ha encargado exclusivamente para la II Feria una enorme cantidad de muestras de su excelente pasta dentrífica para distribuirla entre los concurrentes.

DEL CONCURSO INFANTIL

EL CANGE DE VALES DE TAPAS TRIMALTA POR JUGUETES SE CONTINUARA EL LUNES HASTA EL SABADO PROXIMO. AQUELLOS QUE NO LO EFECTUEN EN DICHOS DIAS, PERDERAN EL DERECHO QUE LES ASISTE

HOTEL PASAJE

Prado 95. Tel. A-1151. Habana. Gran inauguración de la Temporada Invernal. Comidas Bailables en el Piso Principal. Amenizadas por el Yara Jazz Band Orchestra. Desde las 7 p. m. en adelante. Servicios exquisitos en Table d'Hotes y a la Carta. Reserve su mesa ahora por teléfono.

Alt Ind. 1o.

QUEJAS DE SUSCRIPTORES
Departamento Central, Habana, M-8404 Agencias: Cerro y Jesús del Monte, I-1994, Marianao, Columbia, Almendares, Buen Retiro, Quemados y Pogolotti, F-O-7030.

DIARIO DE LA MARINA

THE ASSOCIATED PRESS
Esta Asociación es la única que posee el derecho de reproducir las noticias cablegráficas y la información local que en esta DIARIO se publiquen.

AÑO XCIII — LA HABANA, SABADO 5 DE DICIEMBRE DE 1925 — PAGINA DIECISIETE

VAN A CREAR UN COMITE ESPECIAL PARA EL DESARME

El soviet de Rusia y los Estados Unidos han sido invitados por el consejo de desarme de la Liga

PREPARARAN UNA AGENDA

También serán invitados los Estados Unidos a una reunión internacional económica

COOLIDGE DESEA ENTERARSE

No resolverá si acepta o no la invitación hecha hasta saber cuál es el plan que se propone

GINEBRA, diciembre 4.—(Associated Press).—El Consejo del Desarme de la Liga de las Naciones acordó hoy invitar a los Estados Unidos y al Soviet de Rusia a que formen parte de la comisión especial que va a crearse para preparar la agenda de una conferencia internacional que estudiará la reducción de los armamentos.

Otro gesto hacia los Estados Unidos se hizo hoy cuando el comité económico de la Liga acordó que la conferencia Internacional Económica, propuesta por Francia, no debía limitarse a los miembros de la Liga, sino ampliarse a todo el mundo. Esto significa que los Estados Unidos serán invitados a tomar parte en ella.

La comisión también acordó recomendar al Consejo que el comité especial que ha de preparar la conferencia y fijar la agenda debe componerse de unos 20 miembros, entre ellos hombres de ciencia, representantes de la industria, de la finanzas y del trabajo, y delegados de los comités económico, financiero y de tránsito de la Liga.

El organismo especial de la Liga para el desarme se denominará Comisión Preparatoria para la Conferencia del Desarme y sus miembros quedarán limitados exclusivamente a los representantes de los gobiernos. Figurarán en ella en primer lugar, los representantes de aquellos estados que son miembros del Consejo de la Liga, pero también los representantes de los estados que ocupan una posición especial respecto al desarme.

COOLIDGE NO RESOLVERA HASTA CONOCER EL PLAN QUE SE PROPONE

WASHINGTON, diciembre 4.—(Associated Press).—El presidente Coolidge diferirá el estudio de la invitación para la participación de los Estados Unidos en la comisión especial que ha de trazar los planes para la reducción y limitación de los armamentos, hasta que se haya recibido el texto de la proposición.

El ejecutivo está deseoso de manifestar la simpatía de los Estados Unidos hacia toda proposición razonable para la reducción de los armamentos, pero reconoce que pueden presentarse dificultades para la participaciós americana en la baro de la comisión especial.

Se ha puesto de manifiesto que la participación americana en la conferencia o cualquier otro paso, redacción de la agenda para una probablemente dependería en gran parte de la exacta naturaleza del cuerpo de delegados que tuviese a su cargo dicha labor y en cierto modo del plan de limitaciones propuesto.

Aunque se ha sostenido que el gobierno de Washington no puede unirse a ningunac onferencia que derive su autoridad de la Liga de las Naciones, la misma objeción a participar en una conferencia internacional iniciada por la Liga, pero enteramente libre de su control o supervisión, no podría hacerse.

Hasta que se conozcan definitivamente la naturaleza y objeto de la conferencia especial no es probable que se anuncie la política que adopten los Estados Unidos.

LOS LECTORES Y NO LOS REDACTORES SON LOS QUE HACEN EL PERIODICO

NEW YORK, diciembre 4.—(Servicio Especial).—Un periódico debe ser juzgado por el gusto de sus suscriptores más bien que por el de sus redactores, declaró Jamés Melvin Lee, Director de la Escuela de Periodismo de la Universidad de New York, a los miembros de la New Special Libraries Association, en una conferescia que dió en el Town Hall Club.

"Estamos muy inclinados a censurar ciertos tipos de periódicos—dijo el profesor Lee—pero algunos de esos periódicos están tan cuidadosamente editados como aquellos otros que tratan de servir al público inteligente. La mayor parte de los directores creen que es el gusto del pescado y no del pescador, el que determina la clase de cebo que debe usarse. Los periodistas deben decidir, sin embargo, qué clases de peces desean coger".

Pidiendo a su auditorio que leyese los periódicos cuidadosa y detenidamente y "entre líneas", el profesor Lee dijo:

"Si ustedes hubiesen podido leer entre líneas hace tres años, se hubieran enterado de quién fué el que cometió el crimen de Hall-Mills, en New Jersey. Los periodistas trataron bien el caso, pero las autoridades de New Jersey lo trataron mal".

FUE SANCIONADA POR EL SENADO FRANCES LA NUEVA INFLACION

(Por la United Press)

PARIS, diciembre 5.—El senado francés sancionó hoy el proyecto gubernamental de aumentar la inflación con la suma de 6.000.000.000 de francos más, por una votación de 205 contra 26.

La abrumadora mayoría obtenida por la desagradable medida que es la inflación constituye un tremendo triunfo para el premier Briand, quien logró deslizar dicha medida por la cámara de diputados con solo una mayoría de 6 votos.

La publicación de las cifras del tesoro, demostrando que el Estado había agotado los fondos que estaban a su disposición en el Banco de Francia influenció, en la opinión de muchos, el voto del Senado. De no haberse votado la inflación referida, el gobierno no hubiera podido pagar sus obligaciones ordinarias.

INTRANSIGENCIA SOBRE EL MOSUL

En el caso de que la decisión de la vieja disputa no quede a su gusto quiere ir a la guerra

SURGIRAN DIFICULTADES

Se dice que los turcos están empleando grandes sumas en armamentos y en la aviación

LONDRES, diciembre 5.—(Por la Associated Press.)—La Westminster Gazete ha recibido de Angora, sede del Gobierno turco, una comunicación de su corresponsal, diciendo que si la Liga de Naciones toma una decisión en la disputa sobre el Mosul entre Turquía y la Gran Bretaña, que no sea aceptable para Turquía, este país puede ir a la guerra o, por medio de continuos raids y de propaganda en la frontera, provocar muchas dificultades a la Gran Bretaña en esa parte del mundo. El corresponsal declara que el ejército turco está bien entrenado y disciplinado, de acuerdo con el modelo alemán, y que su equipo militar es excelente, faltándole sólo artillería y tanques.

Se dice que los turcos están empleando grandes sumas en armamentos y que se consagran con todas sus fuerzas a la creación de la aviación militar. La German Junker Company ha levantado una fábrica de aeroplanos en Eski Sher, y se está apelando a todos los medios para obtener fondos con destino a la compra de aparatos aéreos. Un número considerable de tropas se ha estado concentrando al Norte de la línea Bruselas, y se anuncia que cuatro divisiones de Infantería y una de Caballería se encuentran en dicha área.

"Es de presumir—continúa diciendo el corresponsal—que a los turcos les sería relativamente fácil tomar por la fuerza el Vilayeto de Mosul, pues sólo se enfrentarían con ellos las levas de Mirat. Los preparativos militares están siendo respaldados por una actitud belicosa de parte de la prensa turca y se tiene entendido que Turquía irá a la guerra a menos de que obtenga una decisión favorable en la guerra.

(?)

LA EXPEDICION ANGLO-AMERICANA DEL SAHARA LLEGO A UARGLA

UARGLA, Marruecos, diciembre 4.—(Servicio Especial).—La expedición anglo-americana, despues de una dramática aventura a través del Sahara durante una de las más terribles tormentas de arena que se han registrado en los últimos años, llegó sin novedad al puesto francés de Uargla, donde sus miembros recibieron un telegrama de felicitación del gobierno de Argelia por lo que considera como uno de los más importantes descubrimientos en la historia de Argelia.

La expedición logró salvar, a pesar de la tormenta de arena, la primerap arte de los tesoros de la tumba de la Reina Libyan, incluso el esqueleto, las joyas, y la diadema. Todo ello es de un gran interés y de una belleza extraordinaria.

El Conde de Prorock y los miembros de su expedición fueron sorprendidos por una tormenta de arena cegadora y estuvieron perdidos durante dos días. El rastro que seguían desapareció debajo de cuarenta pies de arena, amontonada por el viento, bloqueando el camino. Los automóviles sufrieron serios desperfectos y el equipaje desapareció, recibiendo heridas uno de los mecánicos que intentaba reparar las averías.

Los alimentos y el agua se agotaron y los expedicionarios se vieron obligados a beber el agua hervida del radiador del automóvil. Estuvieron los esploradores haciendo excavaciones todo un día y la noche para poder continuar la marcha. Todos los esfuerzos que se hicieron para descubrir la presencia de un pozo por medio de un compas, fracasaron.

La expedición llegó finalmente a esta ciudad completamente exhausta por la falta de alimentos y agua.

SIRIA ESPERA LAS PRIMERAS MEDIDAS DEL COMISIONADO

Se hacen entre ellos muchas cábalas sobre las medidas y atribuciones que le dieron

TERRITORIO INCORPORADO

Parece que se desistió de dar la independencia a Siria y que Francia ejerza mandato en ella

PIDEN ASAMBLEA NACIONAL

Los drusos están solicitando el envío de refuerzos, cosa q. por ahora no consiguieron

BEIRUT, Siria, diciembre 4.—(Servicio Especial.)—Los sirios están esperando con ansiedad la llegada a Beirut del nuevo alto comisario Henri de Jouvenel, que llegó ya a territorio de Siria. Se hacen muchas cábalas acerca de las medidas que el nuevo alto comisario está autorizado para adoptar, con el fin de restablecer la paz.

Los sirios están, especialmente, deseosos de conocer la resolución que se dé al problema de unir la Siria al territorio musulmán incorporado al Estado de Lebanon. Se recuerda que la Comisión, presidida por Paúl Boncour, en París, después de haber consultado a distintos jefes de Siria, abandonó la idea de conceder la independencia a Siria y recomendó que los Estados tengan una Constitución dentro de la Liga de Naciones, ejerciendo Francia el mandato sobre la Liga. Este plan, en manera alguna satisfaría a los partidarios del orden, quienes, con o sin razón, piden que se convoque una asamblea nacional constituyente.

Desde que la plaza de Rachaya fué socorrida por los franceses reina paz en dicha ciudad. Los drusos están pidiendo refuerzos; pero, hasta ahora, no los han recibido. Numerosos buques con tropas han llegado a la Siria en los últimos días; pero fueron enviados inmediatamente a las regiones de Hermon y Homs. Los drusos continúan ocupando a Hasbeiya, donde,

(Continúa en la página veintidós)

CON EL PAGO DE UN MILLON Y OTRAS CONCESIONES HIZO INGLATERRA LA PAZ CON EL CONQUISTADOR DE LA MECA

PARIS, diciembre 4.—(Por el Servicio Especial.)—El príncipe Lotfallah, embajador en Francia de los Hedjaz, ha confirmado las noticias que se publicaron en esta capital, procedentes del Cairo, referentes a que la Gran Bretaña había concluído un convenio de paz con el sultán Ibn Saud, conquistador de la Meca. Una de las condiciones impuestas por el sultán es el pago por la Gran Bretaña de un millón de pesos para fomento de su ejército, condición que el Gobierno británico, según se dice, estaba deseando atender cuando se restauró la paz en los Hedjaz.

El príncipe Lotfallah aseguró, categóricamente, que el arreglo del dinero fué completamente ajeno a la solución política.

—"Si Inglaterra paga un millón de pesos por una paz que significa la evacuación de la Meca, entre otras cosas, es un asunto privado del sultán Saud—dijo el príncipe—. Lo mismo puede decirse de los trescientos mil pesos anuales que han sido pagados al sultán para el mantenimiento de su ejército. La Gran Bretaña está muy bien informada acerca de la cuestión de la Arabia y, no hay duda de que ha llegado el momento de establecer la paz en toda la región."

Según las condiciones del acuerdo, la Gran Bretaña sólo tiene derecho a representar al Hedjaz en el extranjero, y los ingleses tendrán un funcionario en la Corte del sultán Saud.

FRANCIA SE DISPONE A ASUMIR EL PAPEL PRINCIPAL SOBRE EL DESARME

En la próxima reunión del Consejo de la Liga, que habrá de efectuarse el dia 7 del corriente se tratará de la posibilidad de efectuar una conferencia sobre el desarme

SE PRESENTARA UNO DE LOS PLANES MEJOR HECHOS

Este proyecto es casi en su totalidad la obra de Paul Boncour, presidente del comité francés de defensa nacional y uno de los principales colaboradores en la obra de la Liga

(Por Henry WOOD.)
(Corresponsal del United Press.)

GINEBRA, diciembre 4.—Francia se dispone a asumir un papel importante en la próxima reunión del Consejo de la Liga que se inaugurará el día 7 del actual mes y donde se estudiará la posibilidad de la celebración de una conferencia sobre el desarme.

Someterá en consecuencia, uno de los planes mejores que sobre esta cuestión han sido presentados a la consideración de los estadistas hasta el presente.

Este plan es, principalmente, obra de Paúl Boncour, presidente del Comité francés de Defensa Nacional y uno de los principales colaboradores en los trabajos de la Liga, en los dos años anteriores, en cuestiones de derecho internacional, referentes a la seguridad de los pueblos y al desarme universal. Se tiene entendido que el proyecto no tratará el asunto a la manera antigua de considerar este problema, sino considerándolo como la suma total de los recursos económicos nacionales. En este sentido se dice que en el proyecto, al referirse a la guerra mundial, ésta no puede ser considerada exclusivamente como una prueba del número de soldados, aviadores y marinos que tomaron parte en la misma, sino el concierto de todos los esfuerzos industriales, financieros y económicos de los beligerantes. En otras palabras, Francia solicitará que el "poder potencial de los beligerantes sea tomado en consideración."

Ayer se llevaron a cabo los primeros trabajos preparatorios para la celebración de las conferencias y se nombró a un comité especial, para que éste se encargase de llevar a cabo dichos trabajos y estudie el proyecto en sus líneas generales.

La Liga cuenta ya con la aceptación de las cincuenta naciones

(Continúa en la página veintidós)

EL "DIARIO DE LA MARINA"
REGALARA VIAJES POR ESPAÑA, FRANCIA O ESTADOS UNIDOS

Pregunte usted a las personas amigas que en estos días han regresado de su viaje de recreo a Europa, o a los Estados Unidos de Norte América.

Pregúnteles qué han visto y qué les ha gustado más.

Seguramente oyéndoles ponderar la belleza de los paisajes, la solemnidad augusta de las antiguas catedrales, la belleza de los más famosos monumentos, lo impresionante de los grandes edificios, la comodidad de los magníficos vapores que devoran distancias, lo confortable de los grandes Hoteles, lo típico de los países visitados, etc... seguramente habrá sentido la presión, ligera, de la envidia: el tormento de los celos... Y si su posición no le permite desembolsos habrá sentido con más fuerza la envidia.

Pues bien: deseche bajos sentimientos: piense que usted puede realizar un bello y cómodo viaje.

Usted irá a España. Usted irá a Francia. Usted irá a los Estados Unidos a poco que la suerte le ayude.

¿Cómo?

El DIARIO DE LA MARINA hará el milagro.

Usted se convencerá de que, entre otras cosas, puede viajar comodamente y gratis.

LEANSE LAS BASES POR LAS QUE HABRAN DE DISTRIBUIRSE ESTOS PREMIOS EN LA EDICION DEL "DIARIO DE LA MARINA" DEL PROXIMO DOMINGO 6 DE DICIEMBRE.

CONFERENCIA DE PERSHING CON EL DELEGADO PERUANO

Se concede gran importancia a esta entrevista; pero ambos se negaron a hacer revelaciones

LA SITUACION ES GRAVE

No se advierten indicios por ahora de que se apresten a modificar sus puntos de vista

NO HAY ARREGLO ALGUNO

En el Perú se ha negado que haya arreglo diplomático con Chile para resolver el conflicto

ARICA, Chile, diciembre 4. Por la Ass. Press. El general Pershing presidente de la comisión del plebiscito de Tacna-Arica, y el señor Freyre y Santander, delegado peruano, celebraron esta mañana una larga conferencia a la que se concede suma importancia. Tanto el general Pershing como el señor Freyre se negaron a divulgar los asuntos tratados.

No ha ocurrido cambio alguno en la situación que se produjo por la retirada de Agustín Edwards, presidente de la delegación chilena, de las labores de la comisión, explicando que los preparativos para el plebiscito se habían demorado indebidamente.

A pesar del optimismo manifestado públicamente por algunos miembros de la comisión plebiscitaria, la opinión pública considera grave la situación, no advirtiéndose indicios por ninguna de las partes de que se apresten a modificar sus puntos de vista en forma que la comisión pueda continuar sus tareas.

EL PERU NIEGA QUE HAYA EN PERSPECTIVA ARREGLO DIPLOMATICO ALGUNO CON CHILE PARA LA SOLUCION DEL ESCABROSO PROBLEMA DE TACNA Y ARICA

(Por Wallace Thompson, corresponsal de la Ass. Pres)

WASHINGTON, diciembre 4. Según comentarios semioficiales aquí recogidos acerca de la circular diplomática peruana negando que exista plan de arreglo alguno entre el Perú y Chile, cuya versión fué facilitada ayer exclusivamente a la Associated Press, la solución del problema de Tacna y Arica mediante el establecimiento de la nacionalidad del territorio en disputa por un acuerdo diplomático directo entre Perú y Chile, sería considerada en esta como el modo más feliz de resolver el asunto.

Personalidades perfectamente informadas dicen que tal procedimiento no entrañaría la menor ofensa para el presidente Coolidge en su calidad de árbitro ni para el general Preshing en la de presidente de la Comisión Plebiscitaral; pero tales comentaristas están perfectamente seguros de que tal cual hoy se halla la solución, la crisis sólo puede traer consigo dos resultados, de ninguno de los cuales no es ciertamente, el arreglo diplomático directo citado.

Estímase que sólo el cumplimiento del plebiscito o el establecimiento de un statu quo en el que Chile retenga la posesión del territorio, puede resolver el problema siquiera sea momentáneamente.

Créese además que los rencores y odios engendrados en el transcurso de los últimos meses contribuirán en no poco a dificultar las negociaciones diplomáticas directas caso de que la Comisión Plebiscitaria fracase en su misión.

No obstante, no todas las esferas participan de tan pesimista opinión, puesto que a juzgar por los comentarios oídos esta noche son muchos los chilenos bien informados que confían en el éxito definitivo del plebiscito.

La embajada peruana confirmó hoy oficialmente la noticia dada ayer por la Associated Press de que todas las embajadas y legaciones peruanas del mundo habían recibido una circular respecto a la actitud del gobierno de Lima ante toda solución que se pretenda dar al asunto fuera de los términos en que está concebido el laudo del Presidente Coolidge, circular cuyo texto es el siguiente:

CIRCULAR NUM. 17

"El Ministerio de Estado del Perú tiene conocimiento de que circulan rumores de que el gobierno peruano ha recibido proposiciones encaminadas a resolver directamente mediante un acuerdo diplomático con Chile la nacionalidad definitiva del territorio de Tacna-Arica, en la actualidad pendiente de la solución que le dé el plebiscito que está organizando y dirigiendo la comisión presidida por el general Pershing.

"Por consiguiente, el Ministerio de Estado cree procedente hacer constar que no solo es absolutamente inexacta esa versión sino que nuestro gobierno está firmemente decidido a no tomar en consideración tales proposiciones caso de que se le hagan. La situación actual no deja lugar a que el Perú haga otra cosa que cumplir honrada y estrictamente con el laudo de Coolidge y la cancillería peruana no está dispuesta a modificar esta norme de conducta en modo alguno".

ESTA GRAVEMENTE ENFERMO EL PRIMER MINISTRO DE YUGOESLAVIA

(Por The Ass. Press)

BELGRADO, diciembre 4. El primer ministro Nikola P. Pachitch, de Yugoeslavia, se encuentra gravemente enfermo.

M. Pachitch, que por espacio de 40 años fué uno de los jefes de Serbia y del Estado que sucedió a Serbia después de la guerra, Yugoeslavia, pasa de los 80 años de edad, según se cree, aunque es este un asunto que jamás le ha gustado comentar. Su padre vivió ciento diez años. M. Pachitch ha sido primer ministro de Serbia o Yugoeslavia trece veces y miembro del gabinete más de treinta. Durante los últimos cinco años han sido frecuentes las noticias relacionadas con su pobre estado de salud.

EL CONTROL DE LA LIGA EN AUSTRIA

Espera esta nación que la Liga atenuará sin violencias todo el control que ejerce sobre ella

RAPIDO RESTABLECIMIENTO

Ha sido tan intenso que la Liga cree que puede reducir algo el control económico

VIENA, diciembre 4.—(Servicio Especial).—Gran optimismo abriga el Comisionado general de Austria, doctor Zimmerman, que salió para Ginebra, para conferenciar con la comisión financiera de la Liga de las Naciones de que ésta preparará, sin violencias de ninguna clase, el medio de atenuar el control de las finanzas austríacas. De este optimismo se participa por Ballsplatz, a pesar de que el gobierno se encuentra preocupado por la situación de los presupuestos.

Aunque la Liga ha decidido en principio que el rápido e insperado restablecimiento de Austria permite reducir el control, y aunque, hasta cierto punto, esto se ha hecho ya iniciativa del doctor Zimmerman, queda por la Liga llegar a un acuerdo definitivo si está satisfecha con la forma en que Austria ha cumplido sus recomendaciones.

Estas recomendaciones fueron las de que Austria aceptara el restablecimiento del presente control en cualquier tiempo dentro de la década si las condiciones lo justificaban, y que Austria conviniera en prolongar por un plazo de tres años la oficina del asesor del Banco Nacional, que debía expirar en Julio del año próximo. El Parlamento ha aprobado una ley de acuerdo con la segunda recomendación, pero ha aceptado la primera en forma de una resolución ambigua aprobada sólo por la Cámara Baja. Además, aceptó ambas cuestiones con la condición de que la propuesta atenuación del control comenzara a principios del año venidero.

Si la Liga de las Naciones considera que en vista de esto Austria no ha llevado a cabo sus recomendaciones con fuerza bastante, se considera que la dificultad se resolverá pidiendo al Parlamento que ratifique el nuevo convenio en la misma forma que el protocolo de 1922.

El próximo problema que se planteará a la Liga es el de la administración del control atenuado, cuando la oficina del Comisionado General, doctor Zimmerman desaparezca en junio de 1926. Los principales detalles son: Cómo administrar sujetas al servicio del empréstito de la Liga; quien va supervisar la entrega del resto del empréstito—que asciende a cuarenta millones de pesos—al gobierno austriaco y cual será la posición del Comité de Control que representa a las potencias que garantizan el empréstito.

Estos puntos envuelven delicados problemas técnicos que causarán dificultades si la Liga está satisfecha con la forma en que Austria ha aceptado y llevado a la práctica sus recomendaciones.

El gobierno no tiene ya que someter sus presupuestos a la Liga, pero por razones morales está tratando de que sea aprobado, al menos, por la Comisión de Presupuestos antes de qu ecomiencen las sesiones del Consejo de la Liga. Su éxito es dudoso, sin embargo.

DARA DOS CONFERENCIAS EL EXPLORADOR DE LAS REGIONES YUCATECAS SYLVANIA G. MORLEY

WASHINGTON, diciembre 4.—(Por la United Press).—Sylvania G. Morley, jefe de los excavadores que, por cuenta del Instituto Carnegie, exploran la región maya en la península yucateca, dará en la capital de México dos conferencias sobre sus exploraciones, en los días 1 y 2 de Enero, antes de dirigirse a Yucatán para proseguir sus excavaciones. Morley está dando una serie de conferencias actualmente en los Estados Unidos.

AUMENTO DE LA CIRCULACION DEL BILLETE FRANCES

Por 205 votos a favor y 26 en contra, el Senado aprobó la ley financiera de Loucheur

NO HUBO MODIFICACIONES

Por esta medida se hace elevar a siete mil 500 millones de francos el papel moneda actual

ELEVACION DE TRIBUTOS

Briand manifestó que a menos que la medida fuese aprobada íntegra se iría del gobierno

PARIS, diciembre 4.—(Por la Associated Press.)—A una hora avanzada de la noche de hoy el Senado aprobó el proyecto de ley que dispone el aumento de la circulación de papel moneda y eleva los tributos. La votación dió un resultado de doscientos cinco contra veintiséis, a favor de la medida. El Senado no introdujo modificación alguna en su texto, tal cual ayer lo aprobó la Cámara, por cuyo motivo entrará intacto en vigencia una vez publicado en la Gaceta Oficial.

La cuarta cláusula de la medida, que hace elevar a siete mil quinientos millones de francos, la circulación del papel moneda fué aprobada por una votación de 156 a 59 tras un debate carente de interés.

Esta tarde, inmediatamente después de reunido el Senado para someter la ley a debate, el secretario de la Comisión de Hacienda, senador Berenger, pronunció un discurso abogando por la aprobación de la medida tal cual la Cámara de los Diputados le había impartido su aprobación. Acto seguido, los dos líderes de la oposición (el ex presidente del Consejo Francois-Marsal y el ex ministro de Agricultura, Mac Mahon) se dejaron convencer e hicieron saber en sus discursos que estaban convencidos de la necesidad de esa ley para la salvación de Francia.

La noche pásada, al comenzar los debates de la ley financiera, la Comisión de Hacienda del Senado parecía estar dispuesta a introducir en ella modificaciones y enmiendas que más tarde fueron retirados al comparecer M. Briand ante la Comisión con el ultimátum que, a menos que sea aprobada ésta, tal cual el ministro de Hacienda (Loucheur) la había redactado, le "era imposible seguir en el Gobierno."

LONDRES ESTUVO ENCERRADO TODO EL DIA EN UNA DENSA NIEBLA

LONDRES, diciembre 4.—(Associated Press).—Todo el día de hoy fué una noche oscura en Londres. La niebla que se depositó esta mañana sobre la capital era tan densa que las palomas que viven en la Catedral de St. Paul permanecieron durmiendo todo el día. Nadie en los suburbios de Londres fué perturbado por el canto de los gallos y la oscuridad semejaba la producida por un eclipse total de sol.

El tráfico quedó enteramente suspendido en el río Támesis. Las calles de la ciudad, donde el alumbrado público quedó encendido todo el día, se vieron menos concurridas por los vehículos, que adoptaron precauciones, no obstante lo cual, se registraron numerosos accidentes y varias docenas de personas resultaron heridas.

La niebla era tan espesa aún en el interior de los teatros, que los efectos de luz aparecían desvanecidos.

Todo el Sur de Inglaterra quedó cubierto de niebla hoy.

ALAMAC HOTEL
Broadway and 71 Street
New York
Las delicias de todos los cubanos que visiten New York
Elegantes apartamentos con dos y tres habitaciones de dormir y sala, uno y dos baños y ducha y puerta Servidor.
Atención especial a la clientela Hispana y Sur Americana, bajo la excelente supervisión del señor Antonio Agüero.
Tres restaurants excepcionales.
LATZ OWNERSHIP MANAGEMENT

DIARIO DE LA MARINA

FUNDADO EN 1832

Editado por la Compañía DIARIO DE LA MARINA (S. A.) cuyo programa consiste "en la defensa de los intereses generales y permanentes de la Nación cubana, de los especiales de la colonia española establecida en la misma y de la unión y armonía entre los diversos elementos que conviven en el país."—Art. 1o. de los Estatutos.

Dirigido hasta 1919 por Don Nicolás Rivero y Muñiz.

DIRECTOR: DR. JOSE I. RIVERO — PRESIDENTE: CONDE DEL RIVERO — ADMINISTRADOR: JOAQUIN PINA

OFICINAS: Habana..... DIARIO DE LA MARINA. Nueva York..... Broadway at 71st. St.. Madrid..... Nicolás Ma. Rivero núm. 7. París..... 61 Boulevard Haussmann.

PRECIOS DE SUSCRIPCION

HABANA		PROVINCIAS		EXTRANJERO	
1 mes. . . .	$ 1.60	1 mes. . . .	$ 1.70	3 meses. . . .	$ 6.00
3 id.	„ 4.80	3 id.	„ 5.00	6 id.	„ 11.00
6 id..	„ 9.00	6 id.	„ 9.50	1 año.	„ 21.00
1 año.	„ 18.00	1 año.	„ 19.00		

TELEFONOS:

Quejas de Suscriptores. .	M-8404	Deportes.	M-4339
Anuncios Económicos. .	A-3856	Secretaría de la Empresa.	M-7714
Anuncios Administración	A-5334	Secretaría de la Dirección	M-9785
Redacción.	A-0301	Fotógrafo.	M-6844
Repórters.	M-6144	Imprenta.	M-9665

PASEO DE MARTI 103 — APARTADO 1010 — CABLE: DIARIO, HABANA

MIEMBRO DECANO EN CUBA DE "THE ASSOCIATED PRESS"

EDITORIALES

EL PAGO DE LOS IMPUESTOS POR LOS BANCOS.

La Cámara de Representantes aprobó por unanimidad la semana pasada una petición de datos muy importante, respecto del hecho expuesto ante la citada rama del Congreso por el Representante señor Garriga, de que los Bancos de esta capital, excepto algunos cubanos, presentan ante nuestros funcionarios de Hacienda balances que no se ajustan a la verdad, en los cuales siempre hay pérdidas y nunca ganancias, a fin de eludir el pago del impuesto. Según los datos que en la Cámara fueron dados a conocer los citados bancos, sucursales de otros que radican en el extranjero, presentan en el país de donde proceden un balance correcto y en Cuba otro falso. Allá pagan los impuestos, en Cuba eluden dolosamente el cumplimiento de esa obligación legal.

Desde que estos hechos fueron lanzados a la publicidad en la Cámara y ésta aprobó la petición de datos referida, hemos dejado transcurrir un tiempo prudencial en espera de que las instituciones bancarias acusadas a la clara luz del día, a base de cifras y de certificaciones de documentos oficiales, en pleno Congreso, hiciesen alguna declaración sobre el asunto; pero como transcurren semanas y nada se aclara, nos creemos obligados a no callar tampoco por mas tiempo.

El DIARIO DE LA MARINA, que no aventura juicios sino cuando posee una prueba plena o una convicción bien establecida ni acepta como ciertas, ni rechaza como falsas o equivocadas, las acusaciones a los Bancos, a pesar de que han sido hechas con números y documentos que parecen fehacientes. Las cifras, dentro de su aparente exactitud, suelen inducir muy facilmente a error, aun cuando se examinen sin prejuicio y con la mayor buena fe, y asi puede ocurrir en este caso, aparte de que pueden ser incompletas, pero lo que resulta indudable es que la opinión tiene derecho a que se haga luz sobre el asunto, bien por las entidades interesadas o por la Secretaría de Hacienda.

El doctor Hernández Cartaya es un funcionario de acrisolada honradez y de profundos conocimientos en la materia de que se trata. Si los hechos expuestos ante la Cámara para apoyar la petición de datos no son ciertos o no expresan la verdad total de la cuestión a que se refieren, bueno seria que el señor Secretario de Hacienda lo hiciese público a fin de satisfacer el natural deseo de información de la prensa y del país sobre un extremo tan grave, y si tienen visos de certeza debe ordenar una investigación que ponga en claro la verdad y depure y fije las responsabilidades.

Los Bancos acusados, por su parte, si no han realizado el hecho que se les imputa, debieran hacerlo constar así, ya que la Cámara de Representantes merece respeto, y mientras no se pruebe lo contrario, el país tiene motivos para prestarle asentimiento a lo que allí se afirma con visos de certeza.

Lo que a juicio nuestro no puede ni debe hacerse es enmudecer y cruzarse de brazos, tanto los Bancos como la Secretaría de Hacienda. Ello induciría a la opinión a creer que se trata de hacer silencio en torno de la cuestión y echarle tierra a le denuncia.

LAS BECAS PARA LOS NIÑOS POBRES.

La Junta de Educación ha solicitado de la Alcaldía la reposición de las becas para niños pobres, suprimidas con ocasión del último reajuste presupuestal del Municipio.

Estas becas deben, en efecto, ser restituidas. ¿Cómo? No es necesario decirlo. Un ayuntamiento relativamente bien organizado, donde las cantidades señaladas en el prepuesto se inviertan en los menesteres designados, donde no figuren en las nóminas más que los empleados precisos, donde sólo perciban emolumentos los que prestan servicio al municipio, donde la contabilidad se lleve con arreglo a un sistema racional, ordenado y escrupuloso, está en la obligación de saber cómo ha de arreglárselas para satisfacer las becas a los niños pobres y a aquellos que han sido favorecidos, por sus méritos, con el auxilio material de una pensión.

Suprimir las becas—las becas justas, las becas razonables, se entiende—no es una economía. Es un disparate. Es algo así como un gobierno que a título de económico acordara un día cerrar los hospitales, las casas de socorro o las escuelas públicas.

Sin embargo el caso es frecuente entre nosotros. No es la primera vez que el Ayuntamiento de la Habana, al verse compelido por las autoridades superiores a reajustar sus presupuestos, suprime de raiz, como primera providencia, todas las becas concedidas con anterioridad, sea o no razonable la concesión. Y no es esta supresión inesperada lo peor del caso. El aspecto más deplorable del asunto es la supresión real y arbitraria que suele hacerse de esas becas ante la supresión que pudiéramos decir oficial. Cada vez que el ayuntamiento se háya resentido en sus fondos los becados suelen pagar las consecuencias. No es necesario traer ahora a colación los casos de numerosos pensionados en el extranjero que han tenido que demandar el socorro de la caridad pública para satisfacer sus necesidades más perentorias porque el Ayuntamiento, sin aviso previo, ni razón atendible, ha dejado de girarles el importe de sus pensiones.

La Junta de Educación al solicitar del Municipio el restablecimiento de las becas anuladas cumple con su deber, que no es otro que velar por el desarrollo y eficacia de la acción educativa del Estado. Los problemas de la enseñanza han presentado siempre en Cuba un pavoroso aspecto. Esta rama tan importante de las funciones públicas han sido objeto de una desatención y un abandono tan ostensibles que ha llegado a pensarse en nuestra impotencia para afrontar y resolver la cuestión y hasta se ha hablado de adquirir los servicios de expertos extranjeros para que dicten normas definitivas en el asunto. Si esta es la realidad, si precisamente en estos momentos el viejo conflicto universitario ofrece un cariz más desagradable que nunca, agravando aún más el problema de la enseñanza, ¿qué menos puede hacer la Junta de Educación que tomar algunas medidas tendentes a la protección de la enseñanza pública contra los infinitos peligros de que se halla rodeada?

Y esta a que hacemos referencia es una de ellas. Y muy urgente por cierto, porque ni la necesidad ni la miseria esperan.

Confiamos en que la solicitud será atendida y los niños pobres volverán a disfrutar del beneficio de las becas que legitimamente les habían sido concedidas y que ilegitimamente les han sido quitadas.

DE DIA EN DIA

El proyectado monumento a Don Quijote de la Mancha.— Petición razonable de unos señores Representantes

España se norteamericaniza. Naturalmente los norteamericanizadores, tropiezan allí con dificultades. Quedan todavía muchos amantes de las Bellas Artes. Recientemente, por ejemplo, se intentó la construcción de rasca-cielos en Sevilla y la oposición fué tan formidable, que se cree que pasarán todavía muchos años antes de que la Giralda pierda el campeonato de altura en la ciudad del Betis. Era demasiado, realmente, darle una estocada a la estética en el lugar donde ésta tiene el corazón en la patria española.

Pero cómo en despoblado no es lo mismo, parece que allá por las llanuras manchegas, teatro de las bazañas de Don Quijote, se proyecta algo que tiene todo el sello de una ocurrencia yanqui: el monumento gigante a los héroes de la historia cervantina, a Don Alonso Quijano, a su escudero y a las respectivas caballerías que los acompañaron en sus dos expediciones.

El grupo escultórico, sin basamento de ninguna especie, tendrá 56 metros de altura para la figura principal, para la estatua ecuestre de Don Quijote. Cincuenta y seis metros, son unos cuantos metros más que la iglesia de los Padres Jesuitas en la Calzada de la Reina. Sancho tendrá treinta metros (¡y calculen ustedes la circunferencia de su afamado abdómen!) En cuanto al Rucio, tendrá 20 metros: la altura que no tienen las chimeneas de muchos Ingenios.

Hasta aquí, más que en Norte América, se piensa en Egipto y en la Mesopotamia, con sus gigantes de piedra en medio de los desiertos. Pero las informaciones agregan que "este monumento, de gigantescas proporciones, permitirá instalar en su interior diferentes servicios (?) y dependencias para recreo de los turistas", lo cual ya es harina del costal neoyorquino. Las esculpidas moles pétreas del Oriente, nunca sirvieron en sus oquedades, que también las tienen, para esparcimiento de los vivos, sino para recogimiento de los muertos. Figuras condenadas a la inamovilidad, se quiso por lo visto respetar su callado espíritu, dando con ello una elevada demostración de sentimiento artístico. Y la voluntad de aquellas generaciones, ha venido siendo tan respetada, que dudamos de que los turistas puedan llegar a bailar un fox en las entrañas de la Esfinge, como se proyecta que puedan bailarlo, después de haberse emborrachado con vino manchego, en el vientre de Rocinante o en la mollera de Sancho.

¿Que queréis? Esta mitad del proyecto, no nos gusta. Preferiríamos allí los huesos del Manco inmortal, y mezclados con ellos los de mil héroes de nuestra raza a quienes se les llamó Quijotes, con injusta mofa, porque se ha convenido al fin en que fueron tan grandes y dignos de grandes monumentos, como el hijo de la bella quimera que les dió el glorioso mote.

En cuanto a los turistas, justo es pensar en ellos y no dejarlos a la interperie de las llanadas tobosinas, que es fragua por el día y nevera por la noche. Más pudo pensarse mejor y aún es tiempo, en suntuosos hoteles a conveniente distancia del grupo monumental, que simularan molinos de viento en medidas proporcionales.

De ese modo, Don Quijote, a solas con su pensamiento y poblado de los espíritus de los que como él adoptaron la religión del honor y la hidalguía, dando frente a los molinos-hoteles, ahitos de frivolidad, resultaría aún más simbólico.

Un nutrido grupo de Representantes a la Cámara se ha dirigido a su Presidente, solicitando que se derogue la prohibición de fumar en el salón de sesiones, alegando que con ello no se quebranta en forma alguna la solemnidad de las deliberaciones.

Ciertamente tienen razón los solicitantes. Después de todo, todavía en el hemiciclo no hay ninguna señora a quien pueda molestarle el humo y el día que la haya, acaso se sienta más molesta si no la dejan fumar.

Por otra parte, más quiere la Patria humo que se convierta en Leyes, que no Leyes que se conviertan en humo.

Destellos de Francia

¿VERDADES O PARADOJAS?

Cuando, después de haber observado mucho, y reflexionado hondamente, nos preguntamos qué es exactamente la civilización, llegamos a pensar que es quizás el camino embellecido y oculto que toma la humanidad para volver a la barbarie.

Es un camino adornado por ambos lados con decoraciones de cartón y oropel, como disponían el horizonte a la Gran Catalina en viaje imperial, con el fin de que tomase las estepas desiertas, por rosarios de ciudades en prosperidad, y las vejigas, por faroles chinescos.

Así aparece a la reflexión el trocado camino de la civilización. A lo largo se levanta una enorme cantidad de aparentes perfeccionamientos; pseudo-facilidades; semi-mejoramientos: el automóvil, el teléfono, la T. S. F., la calefacción central, el automatismo de todo, etc. ¿Eso es civilización? ¡Jamás! Dotados de cerebros perfectibles, teniendo ante ellos el tiempo sin límites, es decir, para progresar a pesar de todo por el sólo hecho de la duración, del tanteo, de la experiencia y del azar, los hombres no tienen ningún mérito al sustituir, a la larga, la bomba hidráulica por la soga del pozo, el ascensor por la escalera, la electricidad por la luz brillante y la vela. Ese progreso material es floración natural del espíritu humano que se cumple infaliblemente con períodos de estancamiento o precipitación, y lo menos que se puede decir es que no tenemos razón para enorgullecernos, puesto que ese progreso es en gran parte, función de nuestra pereza, de nuestro deseo de goces y de nuestra avidez.

Esta civilización científica, algebraica y psico-química, no es la verdadera civilización: es la de los ingenieros solamente. Dicen que la verdadera civilización pura, superior, filosófica y metafísica no es de orden moral. ¡A donde vamos con eso? Para nuestra edificación, consideremos sucesivamente el más formidable acontecimiento de los tiempos modernos —quizás de todos los tiempos— y luego, el más pequeño, y el más reciente.

Se admira la perfección con que los hombres han hecho la última guerra; es la obra maestra del progreso algebráico y fisico-químico. Jamás desde que el mundo es mundo, había llegado la matanza científica a semejante punto, y sus especialistas han pasado de un golpe, de la pequeña habilidad a la virtuosidad fantástica.

Según esto, ¿de qué estado de espíritu surge la guerra? De la barbarie. Bien. Más ¿de qué estado de espíritu surge la paz? De la Civilización. ¡También, pero ustedes lo ven, no hay manera de hacerla! Se reunen ,corren, se ingenian, se sofocan, sin resultados apreciables. Todas las fases históricas, hasta aquellas de las épocas reputadas de bárbaras, han sido cerradas en pocos días, no obstante, nuestros delegados, en un tiempo que cree detener el record de la civilización, juegan a las cuatro esquinas y a los cruzados puntos de vista, desde hace muchos años, sin que nada se precise.

Tenemos ahora el ejemplo minúsculo. Tomemos el último expendiente de datos de nuestros plateros en los montes: es el proyecto de ley sobre los "bienes ociosos". Bonito es ese encuentro que ha tenido una República que quiere hacerse pasar por ateniense, encuentro en que no había pensado el régimen más boscjano, y que exactamente representa un paso colosal hacia atrás, de la civilización pura, superior, que solo es de orden moral, filosófico y sentimental.

Los "bienes ociosos" parece que son los objetos de arte, que, diseminados en nuestras habitaciones, los arreglamos estéticamente, y las diferenciamos de caballerizas y establos, a aquellos que, reunidos en mayor o menor número, constituyen lo que llamamos una "colección".

"Bienes ociosos"... Fijaos antes, si lo tenéis a bien, en el carácter engañoso y pérfido de esa denominación que se ha querido hacer despreciativa. Hay en eso una pequeña cobardía verbal que salta a la vista, y sin embargo, no se ve. Ella siente el deseo de dañar, de desconsiderar, de descalificar. Es una denuncia calumniosa dirigida a la multitud primaria, para quien todo lujo es un crimen. "Bienes ociosos"... Se trata de dar a los innumerables ciudadanos que no poseen objetos de arte ni colecciones, la impresión de que esas cosas son socialmente objetos sin valor, pesos muertos, sin rendimiento financiero, perjudiciales a la comunidad. "Bienes ociosos", es término despreciativo y acusador; ello suscita la idea de justas represalias fiscales. "Bienes ociosos", tanto monta decir, "falsos bienes", bienes de privilegiados y de explotadores. ¡Bienes ociosos! Los pelados, los sarnosos, responsables de una parte de nuestra peste financiera. ¡Nada como un impuesto bien salado sería capaz de hacerles expiar sus iniquidades! Ya se les hará ver: ¡haced entrar el verdugo preceptor!

Primeramente, nada es menos cierto que el carácter de improductibilidad de los objetos de arte y de colección; nada menos justo que la calidad de "ociosos". Ellos no dan trabajo quizás todos los días, ¡más cuando se disponen, ganan bonitamente el tiempo perdido! Sus compras, sus ventas parciales o totales, dan lugar a múltiples transacciones, a posiciones de timbres, papelotería y tanto por cientos. Todo un inmenso pueblo vive de esas transacciones, expertos, comisionarios tasadores, personal de los estudios y de los hoteles de venta, anticuarios, agentes de mudanzas, repasadores, enmaquadradores embaladores etc., etc. Y bien se les puede permitir a esos objetos el respirar un poco colgados en la pared o puestos en vitrinas, puesto que esta etapa debe ser, ineludiblemente, seguida de la dispersión voluntaria, judicial o mortuoria, y que el Estado apostado en el recodo de la floresta de Bondy de las sucesiones, rebajará tarde o temprano su parte escandalosa.

Vayamos más lejos. Aun cuando esos bienes fueran verdaderamente "ociosos", financieramente hablando, ¿dónde estaría el mal?

En una sociedad civilizada no priva solamente el trabajo material; hay el rendimiento moral; hay el espectáculo que eleva y ennoblece el espíritu, hay el ejemplo y la enseñanza: todo eso es el hecho del objeto de arte y de la colección, marca esencial e indiscutible de la verdadera civilización, pura y superior. Es muy exacto, no desagrada a los matemáticos y a los cajeros, la inutilidad práctica de esos objetos, su ociosidad, su indiferencia al provecho inmediato y al interés compuesto, que hace su belleza filosófica y sentimental. El objeto de arte es algo más que la ropa, la cual distingue al hombre, del simio. El verdadero gran pueblo, magnífico, idealmente refinado, intelectualmente supercivilizado, será el pueblo en que cada ciudadano pida, a la vez que el pan, no los juegos de circo, sino objetos de arte, y en el que, en cada choza, tenga reverente cobijo una pequeña colección.

El amor a los objetos de arte y la realización de nuestros esfuerzos para lograr obtener una colección, es el triunfo de los bellos instintos sobre el materialismo; del esplendor intelectual sobre el oscurantismo; del desinterés sobre la ruñeza universal. Y, tasar, perseguir a esos instintos, es hacer obra de civilización al revés, es dar prueba de decadencia, es volver a la barbarie.

Una de las vergüenzas que quedaron en el legajo de nuestros "grandes antepasados", fué la de declarar que ellos no tenían necesidad de sabios; los nietos no le ceden en nada con relación al fanatismo demagógico proclamando que no tienen nada que ver con los amantes de los objetos de arte y coleccionistas.

Miguel Zamacois.

"Le Figaro", París octubre 1925.

Si como teníamos in mente, hubiéramos podido hacer un rosario con artículos a este tenor, les hubiéramos puesto como subtítulo vaticinador: "Barruntos de tormenta". Tormenta que acaba de estallar en la Alta Cámara francesa, y que desde aquí, no podemos predecir cómo ha de conjurarse.

Dios quiera que ello sea de la mejor manera; por Francia, y por el mundo, que tanto necesitan de reconstrucción y de paz.

Por la traducción.

Juan Latino.

Habana, Noviembre 1925.

Radionotas de Broadway

(Por MIGUEL DE ZARRAGA)

LA MUJER YA NO ES MUJER

No precisamente porque fume, se corte el pelo, use trajes de corte masculino y sea, desde el punto de vista intelectual, igual al hombre. No es mujer, porque se empeña en dejar de serlo. A fuerza de gimnasia va ya eliminando todas las curvas inútiles . . Una muchacha de hoy es casi un muchacho. La divina femenidad desaparece.

Los hombres empiezan a darse cuenta de esto, que supone una competencia irresistible, y, ¡naturalmente!, apréstanse a la lucha, tratándolas como a iguales. ¿No quieren ellas ser iguales? En el diario compañerismo de las oficinas, de los estudios, de las fábricas, de los talleres y de los escenarios, la mujer es tratada ahora como un hombre. ¿No goza de los mismos derechos y libertades que el hombre, interviniendo como él en la vida pública, y llevando su influencia hasta la política?

No hay por qué tener consideraciones especiales con esta clase de mujeres. Así no es de extrañar, por ejemplo, que cuando una de ellas entra en un tren o en un tranvía, por llenos que vayan, ningú hombre se levanta para ceder su asiento. Esta atención sólo se reserva para los ancianos o inválidos, sin distinguir de sexos. Y entre un hombre viejo y una mujer joven no hay quien vacile: la galantería es siempre para el viejo.

Porque así es, acaba de ocurrir en esta abrumadora babel un doloroso incidente: una mujer, una de tantas mujeres, que aquí, jóvenes y maduras, todas parecen iguales, se encontró apretujada en un vagón de los trenes subterráneos y, sin que nadie se diera cuenta de lo que pasaba, pocos momentos después se desplom ba entre los piés de sus innumerables compañeros de viaje. En la primera estación fué sacada al andén, donde pudo apreciarse que se trataba de una señora a punto de ser madre. . . Fué conducida a un hospital, mientras el tren proseguía su marcha, rebosante de gentes inverosimilmente apiñadas, que, sin preocuparse de su absoluta y forzosa inmovilidad, sólo deseaban llegar cuanto antes a su destino.

Estas apreturas, inconcebibles fuera de Nueva York, son aquí habituales, especialmente a las horas de entrada y salida de las oficinas. ¿Cómo preocuparse nadie del que llega? Los afortunados que consiguieron asiento van todos ellos leyendo el periódico que acaba de salir, y los que viéronse precisados a quedar de pie agárranse con una mano a las argollas de suspensión y con la otra sostienen el periódico . . . Nadie retira su vista del papel. Nadie ve a nadie.

Un periódico, ante la noticia del incidente aludido, pregunta si la caballeosidad ha muerto, si la cortesía se ha extinguido. Realmente no se concibe la inconsciente falta de respeto a la mujer que todavía es mujer y que, precisamente porque es mujer, merece todos los honores del hombre. No rendírseles equivaldría a reconocer que de los pueblos supercivilizados ha huído toda gentileza. Y nos induce a pensar si la hidalguía masculina sólo es ya patrimonio de los pueblos bárbaros.

Cuéntannos las historias que Aristóteles diariamente daba gracias a Dios por no haber nacido mujer. Los norteamericanos no tienen que dar esas gracias. Para ellos—no para todos, afortunadamente—ya casi no hay mujeres. Pero eso no es culpa de ellos, sino de ellas. Una muchacha me contaba que al ir a visitar a una amiguita suya, de toda confianza, quiso sorprenderla en su cuarto de baño donde la creía tomándose una ducha, y al empujar la puerta no pudo reprimir un grito espantada: había confundido a su amiga con el hermano. . .

Su silueta de efebo, su cabecita sin melena siquiera, y el cigarrillo en los labios, le habían dado la apariencia de un hombre.

Nueva York, Noviembre de 1925

MARRUECOS Y LA SOCIEDAD DE NACIONES

Como hicimos notar en un trabajo precedente, algunos comentaristas, que no reputan factible la revisión de los Tratados Internacionales vigentes en Marruecos, (si esta revisión se reduce a un diálogo franco-español o a una conversación anglo-franco-hispana), creen que tal labor enmendadora puede llevarse a cabo si ella es realizada por la Sociedad de Naciones. A tal efecto se invoca lo que dispone el artículo 19 del Pacto de Sociedad de Naciones, que a la letra dice: "De tiempo en tiempo, la Asamblea invitará a los Estados, miembros de la Liga, a proceder a un nuevo examen de los Tratados que han llegado a ser inaplicables, así como de las situaciones internacionales, cuyo mantenimiento pudiera poner en peligro la paz del mundo".

Ya se argumentó en el sentido de observar que el problema africano, como consecuencia del incremento alcanzado por el nacionalismo árabe en estos últimos tiempos, había cambiado medularmente en sus premisas; que mantener en el norte de Africa una guerra tal vez enedemica implicaría aumentar la irradación de un foco nacionalista. Así, pues, sigue aduciéndose, estamos perfectamente dentro de lo que prevé el párrafo último del artículo 19 reproducido más arriba.

Digamos, como respuesta a los que así piensan, que el problema no es nuevo; ya lo planteó Bolivia, en las dos Asambleas de 1920 y 1921, solicitando la revisión del Tratado de 1904, que, dando carácter definitivo al Pacto de Tregua de 1884, privó a Bolivia de salida al mar. Tal convención la estimaba inejecutable el Gobierno de la Paz por considerar que una Nación no puede vivir independientemente si carece de comunicación libre con el océano. Fundábase Bolivia en lo manifestado por el Presidente Wilson, el cual, en sus históricos 14 puntos había escrito lo siguiente: "Se debe garantizar a todo pueblo la salida directa a las grandes vías marítimas. Bajo arreglos directos y equitativos, ninguna Nación quedará clausurada de los caminos francos del mar". Así pues, en opinión del Gobierno boliviano, el Pacto de 1904, no constituía un convenio cuyas cláusulas fuesen ejecutables temporalmente; por el contrario, estipulaba algo incompatible con la paz, como lo había reconocido Wilson, al concretar en 14 puntos las bases normativas de la nueva vida internacional.

La Asamblea requerida por Bolivia, acordó designar una Comisión integrada por tres juristas: Scialoja, italiano, Peralta, de Costa Rica y Struyken, de Holanda; esta comisión tripartita, emitió dictamen en Ginebra el 21 de septiembre de 1921, acordando no admitir la demanda de Bolivia, fundándose en que la revisión de pactos inactuales es de la competencia exclusiva de las partes contratantes y que la misión de la Asamblea consiste más bien en invitar a la partes interesadas a la revisión de tratados. Como Chile, otra de las partes interesadas, se oponía resueltamente a la iniciativa boliviana—que calificó de poco amistosa—la revisión no podía llevarse a cabo. Tal solución, prescindiendo del caso concreto que la motivó pareció indefendible, ya que si las partes interesadas están acordes en la revisión, huelgan las disposiciones del artículo 19 y si la coincidencia no se da, como la Asamblea se inhibe ante el disentimiento, resultará que la revisión de Pactos internacionales está más en la letra y en las apariencias, que en la efectividad y que si los interesados coinciden en la labor remezadora de los Pactos, no hay por qué ir, como ahora se propone, ante la Sociedad de Naciones. Más bien sería preferible, dentro de las posibilidades, la reunión de una nueva Conferencia de Algeciras.

Otros han interpretado la misión acordada a la Sociedad de Naciones desde otro punto de vista sosteniendo que a Marruecos, o por lo menos a aquella parte de Marruecos insumisa y rebelde a la autoridad del Sultán y del Jalifa, que no hace a las órdenes que vienen de Fez o de Tetuán, debe extenderse el sistema de los mandatos coloniales creados por el Pacto de Sociedad de Naciones en su artículo 22; este nuevo sistema de tutela internacional, forma innovadora del Protectorado, consiste en confiar a una Potencia mandataria la misión de ayudar a determinadas comunidades a coronar su obra de educación, hasta ponerlas en condiciones de gobernarse soberanamente. Así se acordó a Francia un mandato sobre Siria y otro a Inglaterra sobre Mesopotamia y Palestina. El sistema fué iniciativa del Presidente Wilson, y había de aplicarse especialmente a determinadas comunidades no turcas, incluídas, antes de la guerra, en los límites territoriales y políticos del ex-Imperio otomano. Pero el sueño generoso de Wilson fué aprovechado por quienes se formaron de estas misiones un concepto más lucrativo. Poniendo por delante la pantalla de los mandatos coloniales, Francia e Inglaterra se repartieron virtualmente una buena parte de Asia Menor. Pero aquella adjudicación originariamente viciada no podía prosperar, ya que las Potencias mandatarias, secretamente, abrigaban la esperanza de que la tutela, que se decía circunstancial, se prolongaría indifinidamente. Ya el General Gouraud, contestando a los que juzgaban excesivos los sacrificios que Francia se imponía en Siria, exclamaba: "L'affaire payerá". Más Francia, al cabo de cinco años de mandato, comienza a darse cuenta —y esa propensión se acentuó en ciertos medios de la opinión francesa después de los recientes sucesos de Damasco—de que en Siria no existe la tierra prometida. Diarios franceses, que si de algo son sospechosos es de nacionalismo, decían claramente días pasados que había llegado la hora de que Francia entregase Siria a la Sociedad de Naciones, para que esta decidiese de la suerte de esas tierras árabes. Estos antecedentes forzosamente habían de pesar en el ánimo de la Potencia a quien confíase un Mandato sobre el norte africano la Sociedad de Naciones, si es que ello puede considerarse como posible. La Sociedad de Naciones, requerida, posiblemente se inhibiría, dejando a las Potencias interesadas que decidiesen autonómicamente.

Otro de los errores padecidos por los que propugnan la intervención de la Sociedad de Naciones en el pleito africano, consiste en suponer que es a la Sociedad de Naciones a quien compete designar el mandatario. Tal vez, en derecho, pueda ser sostenida la tesis, pero de hecho semejante facultad no existe. El artículo 22 del Pacto, tropezaba, por contradición, con las disposiciones de un Tratado hoy derogado, el de Sevres de 1920; en el artículo 95 del mismo se disponía: "Las altas partes contratantes están conformes en confiar, por aplicación de las disposiciones del artículo 22, la administración de Palestina, dentro de las fronteras que serán determinadas por las principales potencias aliadas y asociadas, a un mandatario, que será elegido por dichas potencias". Y así, cuando el Consejo de Sociedad de Naciones, habla de los mandatos atribuídos a Francia e Inglaterra, declara terminantemente "que se limita a ejecutar los acuerdos tomados por las principales potencias aliadas y asociadas". Por tanto, los mandatarios no lo son de la Sociedad de Naciones, sino de un grupo oligárquico de potencias que los designó.

Teniendo en cuenta las consideraciones que anteceden y en tanto no se aduzcan razones que hasta el presente están ineditas, no estimamos factible el que el angustioso problema marroquí sea objeto de reglamentación, mediante la intervención de la Sociedad de Naciones. Resta el problema en pie; más esperemos, en fecha próxima, poder exponer a los lectores de este DIARIO cual es nuestra opinión relativamente a Marruecos y a la misión de España.

Camilo Barcia Trelles.

Profesor de Derecho Internacional en la Universidad de Valladolid.

DE ROMA

SE ANUNCIA LA VUELTA AL PARTAMENTO. — ANALISIS DE LA SITUACION POLITICA DE ITALIA. — EL CONGRESO DE LOS FASCISTAS ITALIANOS RESIDENTES EN EL EXTRANJERO

La vuelta al parlamento, poco después de la apertura de la cámara ha sido muy comentada en los círculos de la capital. Aunque hubiera sido retardada, nadie hubiera pensado mal, porque es ya cosa acordada por el gobierno presente no dar a la cámara de diputados toda aquella importancia que tuvo cuando el régimen liberal.

La cámara de los diputados existe hoy por tres razones: primera, porque es en su mayoría fascista, y aprueba todo aquello que Mussolini quiere que sea aprobado. Es muy a propósito el episodio de hace ya algunos meses, cuando la mayoría fascista parlamentaria se opuso a la concesión del voto administrativo a la mujer; y viceversa, cuando de repente el honorable Mussolini presentó el proyecto del voto feminista, sosteniéndolo y diciendo que quería fuera aprobado, en seguida la cámara lo apoyó.

La segunda razón es, que es necesaria al gobierno mientras exista la constitución, sancionar en Italia la forma del gobierno parlamentario y además Mussolini no quiere quitarle al pueblo la ilusión de que el parlamento está ya muerto para siempre. Con una cámara de diputados que funcione, donde existe una mayoría que apoya al gobierno, una minoría que le hace oposición y que continúa dando la idea de que las cosas en Italia se siguen políticamente, según la constitución y la ley fundamental, el gobierno puede trabajar sin ser molestado, sin que se hable de dictaduras que escandalicen al extranjero, y sin que el jefe de la Nación, que es el Rey, tenga un verdadero motivo para cambiar el gobierno. Por ello la vida parlamentaria siempre ha funcionado según las normas legales.

La tercera razón es, que la cámara es de entera satisfacción del honorable Mussolini, si no le agradara, la cámara ya hubiera desaparecido a estas horas.

Le agrada, pero hay que entender que le agrada, porque siendo compuesta por fascistas en su mayoría, tienen los mismos ideales y manera de pensar que Mussolini. Y no sólo le obedecen sino que lo veneran en todo, y lejos de traerle perjuicio lo ayudan y aplauden en todo, aunque sea en la abolición de la cámara.

Pero cualquiera que sea la idea del jefe del gobierno respecto a la cámara de diputados aparece de la manera cómo se conduce con el Senado y de lo que dice explícitamente en su discurso. La cámara de diputados ha gozado del privilegio de la superioridad y de su importancia frente al Senado, y eso proviene del hecho de que la cámara de diputados era la emanación más directa del pueblo que elegía de vez en cuando los diputados, mientras que los senadores eran nombrados por el Rey.

Ahora el honorable Mussolini tiende a dar mayor importancia al Senado que a la cámara de diputados o al menos quiere ponerlos al mismo nivel; y se comprende, porque el senado es elegido nominalmente por el Rey, pero prácticamente por el jefe del gobierno que escoge dónde y cómo mejor le agrade, el personal, y, como es natural, nunca lo escoge entre la gente que sean enemiga suyas y del fascismo. En otra ocasión las proyectadas reformas hubieran hecho que el senado fuera elegido por voto popular y por los representantes sindicalistas. . . Ahora se sabe que los fascistas tienen el monopolio de las organizaciones sindicalistas de toda Italia.

En los discursos pronunciados por el honorable Mussolini, dice que necesita disminuir y abatir la "preponderancia" de la cámara de diputados. En otras palabras, su intención es que la cámara de diputados no pueda decidir de la vida del gobierno; lo cual quiere decir que el gobierno debe ser árbitro absoluto de la vida de la nación, aunque los representantes de la nación decidieran algún día que el gobierno fuera cambiado por uno nuevo.

¿Habrán sido presentados con esta idea los nuevos proyectos de reforma de la presidencia del consejo?

Veremos . .

El día de la apertura parlamentaria se dijo que todo quedaba igual hasta el presente, habiendo una mayoría de diputados fascistas, la cual ha engrandecido notablemente durante estos dos últimos meses por el cambio al fascismo de los diputados que hasta ayer pertenecían a otros partidos, los cuales están dispuestos a cumplir la voluntad del jefe en todo y por todo a fin de llevar la revolución fascista a sus consecuencias prácticas.

Existe también una minoría, que parece estar formada por los liberales, teniendo por jefes a los antiguos presidentes del consejo con sus grandes distinciones honoríficas, como Giolitti, Salandra y Orlando, y también los liberales filofascistas que están más a favor del fascismo que del liberalismo y los cuales tienen por jefe al diputado y ex-ministro Sorrochi.

A esta minoría se unirán forzosamente los diputados aventinianos, los cuales abandonaron su posición ausentista y recuperaron sus puestos en la cámara: esta minoría tendrá como grupo fuerte a los populares y a los socialistas unitarios.

En estas condiciones la vida parlamentaria promete ser activa, aunque la minoría no tenga la más remota esperanza de ser embarazosa al gobierno ni estorbar el camino a los fascistas por la vía sobre la cual han puesto la reforma llamada fascista.

Será simplemente objeto de la curiosidad pública ver cómo se portarán la mayoría y la minoría: ver si la minoría encontrará un terreno de común acuerdo para formar el "frente único" de la oposición, y si la oposición será sistemática o aceptará sin preámbulos lo bueno de la reforma fascista, como parecen estar dispuestos los populares que se oponen al gobierno de Mussolini por su tendencia antidemocrática. Pero vemos de buen grado el bien que los fascistas están haciendo especialmente en el campo religioso.

Cierto es que el espíritu de la mayoría está irritado contra la oposición que ha levantado la famosa "cuestión moral" del delito Matteoti y ha dado el espectáculo de una unión antifascista importante.

Pero parece que la directiva de Mussolini no quiere dar importancia a la oposición. Mussolini por una parte quiere que la mayoría sea todavía de aquel elemento que apoyando al fascismo se mantenga afuera de las filas fascistas y se llamen "favorecedores"; de la otra parte seguro de su mayoría considera a la minoría inofensiva y le niega el derecho de oponerse al fascismo.

Estas dos razones son importantes por el discurso que pronunció hoy Farinacci en el Teatro Constanzi a los representantes de los fascistas del extranjero y en una entrevista que concedió Mussolini a un colega nuestro. Farinacci, autorizado por el jefe hace una invitación explícita a todos los filofascistas, tanto liberales como católicos, para salir de las sombras e inscribirse en el fascismo sosteniendo que si no se adhieren al partido, el fascismo hará lo que crea conveniente sin su intervención.

El honorable Mussolini al ser interrogado si sabía algo de la secesión parlamentaria respondió: "No lo creo, porque una minoría exigua no puede tener éxito en el país; no tiene derecho de provocar incidentes ni de turbar las operaciones del parlamento".

Y a la pregunta de cuál era su opinión sobre el aventino, contestó: "Los muertos sólo provocan piedad infinita".

Esta es la situación política de Italia.

Se ha celebrado en estos días el primer congreso de los fascistas residentes en el extranjero con la participación de 400 representantes. La sala de reunión fué bellamente decorada con multitud de banderas. Este congreso tiene una gran importancia por la información que estos fascistas pueden dar sobre el progreso del fascismo y sobre la dificultad que encuentra por la temida propaganda que los opositores le hacen en el extranjero. Puede por lo tanto asegurarse la presentación del proyecto de ley contra la propaganda antifascista considerada como antitaliana, que los italianos hacen en los demás países de Europa.

Luis Berra.

AZULES Y ROJOS JUEGAN ESTA TARDE EN OPCION AL CHAMPION NACIONAL

MAÑANA DOMINGO COMIENZA EL CAMPEONATO DE FOOT BALL JUNIOR EN EL STADIUM UNIVERSITARIO

LOS FANATICOS VERAN ESTA NOCHE LA PELEA DEL AÑO: MARTINEZ-LOAYZA

MR. BOWMAN, EL PRESIDENTE DE LA HAVANA-AMERICAN JOCKEY CLUB HA SALIDO DE NEW YORK, VIA FLORIDA

VIENE CON RUMBO A LA HABANA EL HOMBRE FUERTE DE ORIENTAL PARK, Y LO ACOMPAÑA EL RICO SPORTMAN CHARLES F. FLYNN, VICEPRESIDENTE DEL MIAMI-BILTMORE HOTEL.—GRAN OPTIMISMO SOBRE LA PROXIMA TEMPORADA HIPICA

NUEVA YORK, diciembre 4.—(Por la United Press.)—"Cuba está en vísperas de una nueva era en las carreras de caballos"—declaró hoy al corresponsal de la United Press, John Mc Entee Bowman, presidente de la Havana American Jockey Club, que manipula el hipódromo de Oriental Park, antes de embarcarse para la Habana, vía de la Florida. Desde distintos lugares de los Estados Unidos están ya enviándose a la Habana seiscientos caballos de carrera; también por vía de la Florida. Los aficionados a este deporte están haciendo preguntas sobre la apertura de lo que Bowman profetiza será uno de los mayores sucesos hípicos en la historia de las carreras de caballos en esta parte del mundo. Ya empiezan a aparecer anuncios en los hoteles de Nueva York y de la Florida, de la apertura del gran evento hípico de la Habana, que tendrá lugar el 12 de diciembre. A todos los que indagan, Bowman les hace promesas de que las carreras serán este año dignas de gastarse el dinero que cuesta ir a Cuba.

Muchos americanos aficionados al deporte hípico y muchos entrenadores se han comenzado a interesar de nuevo en el gran evento deportivo de esta clase que se iniciará muy pronto en la capital de la Perla de las Antillas, desde la llegada a dicha ciudad de Herman J. Pels, superintendente de Belmont Park y la autoridad más conspícua en race tracks de todos los Estados Unidos. El hecho de que la pista del Oriental Park será mejorada por la organización de Mr. Bowman de acuerdo con las recomendaciones que haga Mr. Pels, satisface a los aficionados norteamericanos, convenciéndoles de que el Oriental Park será todo lo que Mr. Bowman ha prometido—un track de primera. Los consejos de Pels no han sido enviados todavía a Bowman, pero aquél ha recibido instrucciones del presidente del organismo para que llegue hasta donde le parezca en lo que a modificaciones respecta, asegurándosele que sus ideas para el mejoramiento del track serían seguidas al pie de la letra.

Con Mr. Bowman, a la llegada de éste a la Habana, estará Charles F. Flynn, vice presidente del Miami Biltmore Hotel, también entusiasta sportman. Se hizo notar en New York, al partir Mr. Bowman y Mr. Flynn, que Cuba sería el objeto de una campaña de reclamo en los Estados Unidos, tan intensa como jamás había conocido la meridional república.

—Ello quiere decir que habrá un aumento en los negocios y el prestigio del deporte hípico en Cuba—dijo un preeminente hombre de negocios que sigue cuidadosamente las carreras de caballos—. Hay centenares de norteamericanos en New York y en la Florida, que estarán ojo avizor sobre el Oriental Park con la idea de ir a pasar en Cuba por lo menos parte de la temporada de carreras. La Florida sola, encontrándose tan cerca del gran evento hípico, debe de enviar allí una espléndida delegación de sportmen.

SE ESPERA QUE RESULTE UNA BALSA DE ACEITE LA REUNION QUE HAN DE CELEBRAR ESTE AÑO LOS MAGNATES

POR PRIMERA VEZ, EN MUCHOS AÑOS, NO HABRA DISCUSION ALGUNA ENTRE LOS MANAGERS.—TODOS LOS CLUBS HAN SACADO BUENOS DIVIDENDOS EN LA TEMPORADA PASADA Y SUS DUEÑOS ESTAN OPTIMISTAS PARA LA JUSTA PROXIMA

(CRONICA DE "JOE" VILA)

NEW YORK, diciembre 4. (Por la United Press).—No se ve ni una nube en el horizonte beisbolero ante la perspectiva de la reunión que ha de celebrarse en esta ciudad en el curso de la próxima semana entre los magnates de ambas Ligas.

Por primera vez en muchos años no habrá discusión alguna. Las Ligas Mayores en virtud de haber disfrutado de magníficas entradas durante la temporada están preparadas a llevar sus negocios a puerta cerrada y a no dejar que el público se entrometa en sus asuntos, que en esta ocasión no se han traslucido al público.

Ninguno de los dueños de club está personalmente ofendido con su colega y lo más probable es que se efectúe la reunión que será presidida por Landis, sin que ocurra fricción alguna.

La Liga Nacional, poseedora orgullosa del campeonato mundial está en magníficas condiciones económicas. Ninguno de los clubs ha perdido dinero esta temporada. Ello se debe a que los clubs han jugado extraordinariamente bien, habiendo adelantado aun aquellos que se encontraban en la segunda división.

A pesar del handicap que tuvieron estos teams, en cuanto a la superioridad del New York y el Pittsburgh, la lucha se trasladó a ocupar los otros puestos. El octavo quería estar en séptimo, éste en el sexto, y así sucesivamente.

El resultado de este esfuerzo se hizo sentir como es natural en la taquilla y ya estamos apreciándolo.

Hornsby reorganizó los Cardenales, y este año los dividendos de las acciones del club fueron proficuos. Lo mismo le ocurrió al team de los Phillies, dirigido por Arturo Fletcher, el que gozó de la temporada más próspera desde 1915. Aunque los Chicago Cubs quedaron en último lugar en la temporada, caso único en la historia del base ball, su dueño Mr. Wrigley no ha tenido déficit que cubrir.

Los fanáticos del Cinci lo favorecieron tanto que su Presidente está pensando ya en aumentar la capacidad de las gradas del terreno. El club Blooklyn a pesar de su actuación ha podido gastar doscientos mil pesos en la adquisición de nuevo material.

Aun cuando las ganancias del New York Nacional no ascienden a las cifras de los años anteriores, las de este año no son despreciables, pero los Piratas de Barney Dreyfus han sido los que más dinero han hecho en toda la tempo-

(Continúa en la página veintitrés)

Eugenio Fernández Peleará esta Noche en New York con Glick a 10 Rounds

NUEVA YORK, diciembre 4.—(Por United Press).—Joe Glick, el entry de Williamsnurg para obtener los honores del título en la división junior de los lightweight efectuará su primera aparición en un ring desde que se anotó su memorable victoria sobre Honey Boy Finnegan, cuando se enfrente con Eugenio Fernández, cubano, en la atracción de la noche del sábado en el Comoonwealth Club. El encuentro será a diez rounds.

Glick es sin duda uno de los boxers de más porvenir en el ring de los existentes en la actualidad. Pelea bravo con ambas manos e inmediatamente conserva la distancia. Es uno de los boxers que más se mueve en el ring y desde el principio hasta el fin de la pelea está en constante movimiento.

Joe está en la pesrecución del campeonato y mientras espera que el poseedor del título le dé el ansiado chance, está dispuesto a enfrentarse con todos los oponentes que se presenten. Su victoria sobre Finnegan lo ha colocado en el primer lugar entre los aspirantes.

El semi final de diez rounds será una lucha entre dos pesos pluma que será de revancha entre Mekel, el negrito de Harlem y Singer del Bronx. Estos dos se encontraron hace dos semanas y el bout mereció la pena de ser presenciado.

El otro semi final será entre el boxer japonés Sakamoto el que cambiará saludos con el boxer filipino Flores. Sakomoto es un boxer que tiene el brazo fuerte y se ha convertido en ídolo de los fanáticos. Flores le presentará batalla porque también tiene madera de peleador.

SE ENCUENTRAN EN LA MEJOR FORMA EL CAMPEON DEL PESO LIGERO DE ESPAÑA Y EL DE CHILE PARA EL MATCH DE ESTA NOCHE

AMBOS PUGILES ESTAN CONFIADOS EN SU TRIUNFO, CADA UNO HA DE PONER DE SU PARTE LO NECESARIO PARA SALIR POR LA PUERTA GRANDE EN MEDIO DE LAS ACLAMACIONES DELIRANTES DE LOS FANATICOS QUE ABARROTEN ESTA NOCHE LA ARENA COLON.—TODO EL PROGRAMA ES EXCELENTE

Hoy, cuando el clásico cañonazo de las nueve anuncie oficialmente que ya es hora, dará comienzo en el Stadium de Zulueta el programa más sensacional que registran los anales de nuestro boxeo.

"Arena Colón", se verá colmado de fanáticos; a estas horas, ya apenas si quedan un puñado de localidades disponibles y se batirán todos los records de entrada.

Romperán el fuego de la noche monstruo, Modestico Morales y Kid Salgado en un encuentro a seis rounds, que promete ser interesantísimo por todos conceptos, siendo un verdadero enigma el resultado de este match.

Subirán, una vez que Salgado y Modestico hayan liquidado sus cuentas, George Gilmore y Eugenio Fernández, el valiente galleguito que con tantas simpatías cuenta por su modo valeroso de pelear. Gilmore, que venció el pasado sábado a Nemesio Ponciano, piensa anotarse un nuevo triunfo. Este match, constará de diez rounds.

Como semi final, nos dan los promotors un verdadero star-bout: una pelea que desde hace mucho tiempo está pidiendo la afición a gritos. La rivalidad existente entre Dativo Fuentes y Angel Díaz, que no son otros los que llenarán este número, es ya cosa vieja y ambos tienen verdaderos deseos de medirse en un ring, para saber de una vez para siempre quien es el mejor.

Conociendo la agresividad de Díaz, su poder asimilitario y la ciencia y el punch de Dativo, es de esperar que esta pelea resulte tan interesante para los fanáticos como el mismo star-bout.

Escalarán por último el histórico ring, Hilario Martínez, ídolo de las masas y campeón de España de peso ligero, y el chileno Estanislao Loayza.

Todo cuanto podamos decir de esta pelea, lo tienen de sobra olvidado los fanáticos. El indicar el ganador, es tan difícil, como encontrar un alfiler entre un montón de paja seca. De lo que sí tenemos seguridad, es que el encuentro entre estos formidables boxers, ha de quedar grabado en la mente de los fanáticos por mucho tiempo. Ambos, tienen marcados deseos de ganar por la vía más rápida y veremos por tanto golpes de esos que levantan en peso al público desde el principio al fin.

Están de plácemes los fanáticos; Arena Colón será pequeño esta noche para contener a la enorme legión que allí ha de dirigirse.

PROGRAMA OFICIAL

PRIMERA PELEA (A 6 Rounds) Anselmo Salgado (El Sagüero) vs Modesto Morales (Modestico).

SEGUNDA PELEA (A 8 Rounds). Eugenio Fernández (El Tigre Español) vs George Gilmore (De New York).

SEMI FINAL (A 10 Rounds).—M. Angel Díaz (Campeón Feather Weight de Cuba) vs Dativo Fuentes (El Peligroso).

PELEA OFICIAL (A 12 Rounds). ESTANISLAO LOAYZA (Campeón Light Weight de Chile) vs HILARIO MARTINEZ (Campeón Light Weight de España)

OFICIALES

Referee: Fernando Ríos.
Time-Keeper: F. Valmaña.
Anunciador: Sargent Joe Hernández.

PRECIOS

Preferencia	4.00
Sillas del Ring	$ 6.00
Asiento de Grada numerada	2.00

Las entradas se encuentran a la venta (las que quedan) en la Arena Colón, Casa Tarín, O'Reilly 83 y en la Manzana de Gómez departamento 230.

ADVERTENCIAS

Después de terminado el primer match, no hay derecho a reclamación alguna.

En caso de suspensión por lluvia el Sábado, las peleas serán transferidas para el siguiente día Domingo.

LA EMPRESA,
United Promoters Corp.

TENDRA QUE PELEAR CON VINCENTINI

NEW YORK, diciembre 4. (United Press).—La Comisión de Boxeo ha dispuesto que el ganador del bout de diciembre 23, Vinez-Goodrich, para el campeonato de peso ligero, tendrá que pelear con Vincentini antes de enfrentarse con otro cualquier contrincante en el Estado de New York.

Esta es una instantánea tomada en el local de la Comisión Nacional de Boxeo y Luchas en la tarde de ayer, en los momentos de estarse pesando los boxeadores que ocupan el star bout de esta noche en la Arena Colón. En la pesa se encuentra Estanislao Loayza y enfrente del chileno está Hilario Martínez. El doctor Ebra es el oficial de la Comisión de Boxeo encargado de efectuar la operación del peso, que es el que aparece al lado de la romana. Se encuentran también los managers de los boxers; el de la izquierda es Berty, manager de Hilario, el de la derecha el señor Bouey, del chileno Loayza

EDAD, PESO Y MEDIDAS DE LOS BOXEADORES

LOAYZA		MARTINEZ
22 años	Edad	20 años.
135 libras	Peso	135 libras.
169 centímetros	Estatura	176 centímetros.
109 "	Hombros	111 "
96 "	Pecho natural	95 "
97 "	Pecho-inspiración	94 "
96 "	Pecho-espiración	91 "
72 "	Cintura	75 "
38 "	Cuello	38 "
17 "	Muñeca	17½ "
27 "	Tobillo	27 "
74 "	Brazo extendido	73 "
180 "	Brazos en Cruz	183 "

PASTOUREAU Y HAPPY GO LUCKY SON LOS DOS PROGENITORES DEL ROSARIO STUD FARM

HEREDEROS DE LA MAS ARISTOCRATICA SANGRE EQUINA, PROMETEN DISTINGUIRSE CON SUS PRODUCTOS.—HIMILTRUDE ES LA YEGUA Y AHORA ENVIA A LEVULOSE.—JULIO GOMEZ PELAYO, SERENO ANTE EL DERRUMBE AZUCARERO, NO PERDIO LAS ESPERANZAS.—REFORZO SU FINCA DE RECRIA CON LAS ESTRELLAS DE OTROS STUDS CAIDOS POR EL CAMINO

Como decíamos ayer, el porvenir hípico de Cuba se concentra por ahora en la verde planicie del Aguacate, donde vive dedicado a cumplir las rudas labores de administrador de ingenio a la antigua Julio Gómez Pelayo, cubano descendiente a la primera generación de español del vigoroso tronco del vencedor de Covadonga, pero educado en Inglaterra y relacionado desde luengos años con los yankees, cuya lengua, sin modismos, habla a la perfección.

Cuando el derrumbe del espejismo azucarero borró por completo la lista de stakes y handicaps que antes ofrecía como imán a los caballos de clase Oriental Park, sin que se vislumbrara porvenir alguno para el criador cubano que enviaba sus ejemplares al mercado, pues ni existían para éstos premios especiales ni se les concedían ventajas en los pesos en su lucha contra los desechos de la gran industria americana que a la Habana venían a correr, sólo un hombre tuvo la suficiente fe en la recría para engrandecer su negocio con las estrellas de otros studs, que como los del Caimito, Guayabal y desafortunado Frank del Barrio, cayeron por el camino.

Ese hombre fué Julio Gómez Pelayo, que enamorado de sus anima-

(Continúa en la página veintitrés)

ARAMIS DEL PINO GANO ANOCHE POR DECISION A SILVER

TAMPA, diciembre 4.—(Por United Press).—Aramis del Pino, boxeador de la Habana, acaba de obtener la victoria otorgada por el referee sobre Lew Silver, de Atlanta, en el bout a diez rounds que sostuvieron esta noche. La pelea estuvo muy reñida y los jueces no se pusieron de acuerdo, teniendo que decidirla en defintiva el árbitro. Silver anunció que esta pelea sería la última de su carrera como boxeador, ganase o perdiese.

Lew se graduará de dentista dentro de pocos meses, cubriendo los gastos de su educación en catorce encuentros que aquí ha sostenido, de los cuales sólo ha perdido dos, con Aramís del Pino

VEASE MAS SPORTS EN LAS PAGINAS 20, 21 Y 23

AUN NO ESTA MUY SEGURO EN EL PRIMER LUGAR DEL GRAN TORNEO EL CAMPEON RUSO BOGOLJUBOW

TIENE ACTUALMENTE DOS PUNTOS DE VENTAJA SOBRE SU RIVAL MAS CERCANO, PERO TODAVIA TIENE QUE JUGAR CON EL CAMPEON MUNDIAL, JOSE RAUL CAPABLANCA Y CON EL DR. LASKER

MOSCOW, diciembre 4.—(Por United Press).—El Campeón Ruso, E. Bogoljubow, aún no puede cantar victoria en el Torneo que aquí se está celebrando. Después de efectuado el round diez y ocho, se conserva al frente del grupo, llevándole a su adversario más próximo, doctor Lasker, dos puntos de ventaja; pero todavía tiene que jugar con el campeón mundial, José Raúl Capablanca, e inmediatamente después con el doctor Lasker. Ningún experto podría aventurar su opinión respecto al resultado de esos dos formidables encuentros. Los más creen que Bogoljubow, por lo menos, logrará hacer tablas ambas partidas, en cuyo caso el primer premio no correrá riesgo alguno en el round final, cuando celebre su encuentro con su compatriota Romanowsky.

Lasker, por otra parte, tendrá que ganar sus últimos tres juegos, para poder ocupar el primer lugar. Esto tendrá que ocurrir en los tres rounds finales, con Saemisch, Bogoljubow y Gotthilf. Es creencia general que se anotará en su crédito los juegos con Saemisch y Gotthilf, pero respecto a su juego con Bogoljubow, la opinión es diferente. En este encuentro, Bogoljubow jugará con las piezas blancas, y aquí se espera que cuanto menos logrará unas tablas.

Respecto al lugar que ocuparán los próximos cinco maestros, nada puede aventurarse todavía. Se espera que Capablanca, Marshall y Torre, obtengan el tercero, cuarto y quinto premio, aunque Romanowsky y Reti y hasta probablemente Gruenfeld, todavía no están eliminados.

EL JUEGO DE HOY

HABANA Y ALMENDARES

Esta tarde se encontrarán a las tres, por séptima vez en el presente Campeonato los eternos rivales, Habana y Almendares. Y a más de la rivalidad grande que de antaño existe entre esos dos clubs, da la coincidencia de que en la actualidad se encuentran empatados con 667 en el primer lugar, lo que quiere decir que el que pierda el juego de hoy bajará al segundo lugar. Los rojos le han ganado tres juegos a los azules y éstos a aquéllos dos; uno de los matchs resultó un empate a tres carreras en once innings.

El batting y fielding de los clubs contendientes es el siguiente:

BATTING

	V.	C.	H.	R.	Ave.
Habana	495	91	166	12	335
Almendares	499	101	165	15	331

FIELDING

	O.	A.	E.	Ave.
Almendares	360	169	29	949
Habana	360	187	31	947

Los pitchers probables para este juego son Palmero y Leviz, quienes están bien descansados. Pero a lo mejor Miguel Angel González vuelve a probar con el zurdo Estrada, o se le ocurre abrir con Juanito Eckelson.

LOS MARQUESES DEL VEDADO TENNIS MANTUVIERON SU INVICTO A COSTA DE LOS BLANQUI-NEGROS DEL FORTUNA

LOS MUCHACHOS DEL MONOCULO, DESPUES DE VERSE ALGO APURADOS EN EL PRIMER HALF, INICIARON UNA BESTIAL ACOMETIDA EN EL SEGUNDO TIEMPO Y GANARON 20 POR 8.—LOS LOBITOS DEL YACHT CLUB GANARON TAMBIEN 19 POR 5, SIENDO SUS VICTIMAS LOS TIGRES DOMESTICADOS DEL ATLETICO DE CUBA

(POR GALIANA)

Los juegos efectuados anoche en el floor lel Vedado Tennis Club en opción al campeonato Junior de Basket Ball de 1925-26, resultaron más refilidos e interesantes de lo que nosotros esperábamos, y al decir verdad, es la primera noche que vemos en el presente campeonato que los cuatro teams contendientes ponen en práctica el paso para lograr el triunfo.

En el primer match, como hubimos de anunciar, se enfrentaron los Lobos del Havana Yacht Club que habían ofrecido gran resistencia a los favoritos de la cátedra en su debut contra los Tigres del Atlético, que ayudados más que nada por su viejo lema de "Corazón y lo otro", están contendiendo con decidido amor propio en el presente championship. Este game, que resultó bastante movido por ambas partes, aunque a la postre el score favoreció al Yacht Club con una anotación de 19x8, demostró claramente que lo realizado por los muchachos del Yacht en su primer match no había sido más que producto de la vieja rivalidad que existía entre ellos y los boys del Tennis. A un team como el Atlético, que está completamente desamparado debe ganársele con franca anotación y no como lo hizo el Yacht, que vino a asegurar su triunfo en los últimos momentos.

El match se inició con bastantes fouls por parte de Chavez, el player Atlético, a quien Mitchell, el nuevo referee contratado de New York, que hizo ayer su debut con acierto, no dejó un solo momento solo. Estos fouls dieron a los yatistas un score de 3 por 0, que agregados a dos goals de Silvio O'Farrill y a un nuevo foul cometido por Chavez, que fué tirado muy bien por Polito Calvo, dieron al five del Havana Yacht una anotación de 8 por 2 que había hecho el Atlético de Cuba gracias a un goal de su center Gálvez.

Ambos teams iniciaron bonitas acometidas y cuando ya el Atlético parecía destinado a anotarse una nueva canasta, sonó el silbato del time keeper y se dió por terminado el primer tiempo del juego con una anotación de 8 por 2 a favor del Yacht Club.

El segundo half comenzó algo lento y durante varios minutos estuvieron ambos teams sin anotar. Por fin, el chiquillo Manrara, se anotó una bonita canasta de costado y el score yatista siguió subiendo; entonces Rodríguez Knight que hasta entonces había estado inerte, inicia un buen ataque y ello trae por resultado no tan solo que se anote un buen goal por medio del dribble, sino que después Polo Calvo cometiera un foul doble sobre él, de los cuales él se encargó de anotar uno.

Ya con un score de 10 por 5 en su contra, los Tigres se durmieron algo y ello trajo por consecuencia el que

(Continúa en la página veintitrés)

Carpentier hizo ayer una exhibición de dos rounds con Paulino Uzcudun

PARIS, diciembre 4.—(Por United Press).—Carpentier ha boxeado dos rounds de sparring en una exhibición que ofreció con el vasco boxeador, Paulino Uzcudum.

En esta exhibición Carpentier se mostró en magníficas condiciones y Paulino no pudo darle un sólo puñetazo. Deschamps actuó como referee.

Carpentier saldrá para los Estados Unidos dentro de quince días y al preguntársele si esperaba encontrarse con Dempsey contestó sonriendo: "En un juego de poker, sí; pero no dentro de un ring".

Dice Lew Diamond que el Campeón Jack Dempsey está en Magníficas Condiciones

NUEVA YORK, diciembre 4.—(Por United Press).—Lew Diamond, experto de sport que acaba de regresar de los Angeles, ha declarado que Jack Dempsey se encuentra en condiciones magníficas y que sorprenderá a todos los que creen que la carrera del campeón ha terminado.

—"Lo ví la semana pasada y si alguna vez me encontré con un atleta en condiciones ha sido en esta ocasión. Hace su training diario. Sale todas las mañanas a la carretera y por la tarde se la pasa en el gimnasio de su casa particular, excepto cuando boxea privadamente en algún gimnasio público".

TRATEMOS DE ALGO...

La actualidad deportiva se la lleva hoy completa el match Martínez-Loayza.

Celebraron los promotores algunas juntas o consejillos antes de decidirse a llevar el programa de peleas de esta noche al anfiteatro de Santos y Artigas. No hallaron, por más que buscaron y rebuscaron, un local más apropiado para el encuentro del campeón light weight de España con el de Chile, ambos de gran fama y de méritos positivos.

En Almendares Park y en el Stadium Caribe, como lugares abiertos, no dan resultado, las filtraciones de público son peligrosas en extremo y pudiera ser que ocurriera lo que en el match Lalo-Martínez, que el dinero entrado en taquilla no "venía bien" con la cantidad de fanáticos que presenciaron el encuentro.

Un local que no se usa, el Nuevo Frontón, me han informado que solamente ponerlo en condiciones de habitabilidad, el darle una soberana limpieza, costaría por lo bajo quinientos pesos, sin contar lo que cuesta trasladar y levantar el ring y otras cosas más que ya en la Arena Colón están hechas. El Cinódromo, mal llamado por algunos "Hipódromo de los perros", no se halla en condiciones, por enredos de papeles, de poderse utilizar. Por todas esas deducciones cayeron en cuenta los promotores que no había otro camino a seguir que el de almacenar a los fanáticos en la Arena Colón esta noche, acondicionándolos de la mejor manera posible, y levantando ligeramente los precios de las localidades. Hasta la noche de ayer la avalancha de compradores de tickets se había demostrado de tal forma, que todo hacía presumir que las localidades serían agotadas antes de aparecer la tarde de hoy. Con toda seguridad que mucho público quedará esta noche sin poder presenciar el encuentro Loayza-Martínez por falta material de espacio donde acomodarlo.

Y respecto a vaticinio, a decir por adelantado quién ha de ganar, no me atrevo a ello porque sería una verdadera 'gansada". Las condiciones de los dos pugilistas son tan magníficas, se encuentran tan bien preparados, que fuera tarea tonta tratar de convertirse en profeta.

Todo parece indicar que nuestro compatriota será derrotado, es decir, que no ocupará el primer lugar en el torneo de ajedrez que se está celebrando en la fría Moscow. ¿Motivos? Según Salvator, el estar falto de training. Según nuestro experto Evello Bermúdez, se deberá a "la combina" que los sovietistas han celebrado de antemano para darle la victoria a Bugoljubow. Una "entriega", como diría el fanático doctor Joaquín Crespo, el "médico del terreno", que no deja de ir una sola tarde de juego a Almendares Park. En ese torneo aparece una buena cantidad de maestros rojos cuyos apellidos acaban en insky, witchs, nirsky, etc., etc., que se han ido de "sacrifice" para que su compatriota fuera adelantando bases, y en esa suposición estamos de acuerdo Bermúdez y yo.

Pero como en todos los casos siempre se encuentran opiniones que no son iguales, y algunas estrafalarias, no hay problema que se libre de ellas, tengo una que presentar a mis lectores, que solamente por lo extraña la saco a colación. Es de una mujer, no sé si joven o vieja, soltera, casada o viuda. Pero el teléfono suena (el timbre del teléfono) y al otro extremo del hilo una voz femenina inquiere por el resultado de la partida de Capablanca. Se le dijo que había perdido con uno de esos rusos de nombre endemoniado. Eso ocurrió hace unas cuantas noches, ya después de pasadas las doce. La propietaria de la voz, que era dulce y agradable, se demuestra un tanto molesta, muy contrariada por la pérdida de José Raúl, y nos dice que ella creía que Capablanca estaba perdiendo debido a la atmósfera enrarecida que aspiraba el campeón en un lugar donde todo el mundo usa mucho pelo y nadie se baña debido al frío que hace. Que de continuar el cubano en Moscow acabaría por asfixiarse si Dios no lo remediaba.

El domingo va el quinto juego de la serie por la copa Barreras.

Este match se ha de celebrar en el stadium del Vedado Tennis Club, en la calle 12 y Calzada, Vedado. Loma y Universidad se encuentran empatados, tete a tete, a dos juegos iguales. Los dos primeros fueron de calle por los simpáticos lomistas, y los otros dos, también de calle, por los caribes. Veremos mañana quién toma la delantera. El entusiasmo es grande.

GUILLERMO PI.

La Comisión Nacional de Boxeo Tomó Acuerdos muy Justos y Necesarios en su Ultima Junta Celebrada el Jueves

SE APROBO UNA ESCALA DE HONORARIOS PARA LOS REFEREES TENIENDO QUE ACTUAR UNO EN LOS PRELIMINARES Y OTRO EN LOS STAR BOUTS.—NINGUN BOXER GANARA MENOS DE $8.00 POR ROUND

CIRCULAR NUM. 44

La Comisión Nacional de Boxeo y Luchas, en sesión celebrada en esta fecha, bajo la presidencia del comandante Enrique Recio, tomó acción en los casos siguientes:

1. Aprobar el informe del doctor Juan M. Haedo Triana, Delegado en las peleas celebradas el día 7 de Noviembre próximo pasado en el Teatro Sauto, en Matanzas, promoteadas por el señor Miguel Rodríguez López.

Aprobar el informe del señor Ibrahim Arias, Delegado en las peleas celebradas el día 21 de Noviembre próximo pasado en el Stadium Martí, en Santiago de Cuba, promoteadas por el señor Matías Vega Aguilera.

3. Aprobar el informe del doctor Justo Lamar, Delegado en las peleas celebradas el día 22 de Noviembre próximo pasado en el Stadium Arena Variedades, en Camagüey, promoteadas por el doctor José Mendiola Roura.

4. Aprobar el informe del señor Rogello Alfert y Auroix, Delegado en las peleas celebradas el día 28 de Noviembre próximo pasado, en el Stadium de la Arena de Colón, promoteadas por la United Promoters Corporation.

5. No aceptar la renuncia presentada por el doctor Juan M. Haedo Triana, de su cargo de delegado de la Comisión Nacional de Boxeo y Luchas en Matanzas.

6. Aprobar el programa de peleas presentado por el promotor número 25, Juan Guerra Otero, y que se ha de efectuar a las 9 p. m. del día 5 del actual en el Stadium Arena Niza, en Nuevitas; designándose al señor Sergio Percy Brice como Delegado, quien nombrará los jueces en el momento de la pelea, actuando el árbitro número 7, Atilano Fernández Flores, Cronometrista número 10, Alberto Hernández Marrero, Anunciador número 10 Sacramento Bareto Zayas y médico de asistencia el doctor Bienvenido Benach. El promotor de acuerdo con el párrafo cuarto de la Circular número 16 de 1923, hará entrega de un cheque intervenido por la cantidad de $456.25 para responder a los gastos generales del programa.

7. Aprobar el programa de peleas presentado por el promotor número 22 United Promoters Corporation y que se ha de efectuar a las 9 p. m. del día 5 del actual en el stadium de la Arena Colón, designándose al capitán Nicolás Herrera y Saiz como Delegado, el que nombrará los Jueces en el momento de la pelea, actuando de Arbitro Fernando de los Ríos y Cupul, cronometrista número 1 Francisco Valmaña Riera, Anunciador número 1 José Hernández Rodríguez y médico de asistencia, el doctor Víctor M. Pérez Lerena. El Promotor de acuerdo con el párrafo cuarto de la Circular número 16, de 1923 de esta Comisión hará entrega de un cheque intervenido por la cantidad de $1.100 para responder a los gastos generales del programa.

8. Aprobar las solicitudes de los señores Emiro Burgos Punch, Miguel A. Infante, Ricardo Martínez (Bill Martínez), Modesto Morales (Modestico), Miguel Angel Díaz Hernández, (ex Soldado Díaz) y Angel Salabarría, para que se les provea del carnet reglamentario, como boxeadores profesionales.

9. Aprobar la solicitud del señor Eddir Maguive, para que se le provea del carnet reglamentario, como Director de Boxeadores.

10. Aprobar la solicitud del señor Frank Clements, para que se le provea del carnet reglamentario, como ayudante de boxeadores.

11. Para conocimiento general y por resolución del Honorable señor Secretario de Gobernación, ha sido nombrado con fecha 26 de Noviembre próximo pasado, miembro de esta Comisión el capitán Guillermo Santamaría y Vilá.

12. Dejar sin efecto el nombramiento de Juez Oficial de Boxeo, expedido a favor del capitán Guillermo Santamaría y Vilá, a virtud de haber sido nombrado miembro de la Comisión Nacional de Boxeo y Luchas.

13. Aprobar para la ciudad de la Habana, la siguiente escala de honorarios que, como mínimum deben de percibir los Arbitros, y que siempre que sea posible serán dos: uno para los preliminares y otro para la pelea oficial.

(A) Cuando la entrada bruta sea menor de mil pesos cobrarán veinte y cuarenta pesos respectivamente.

(B) Desde mil hasta cuatro mil pesos inclusives, se les abonará, veinticinco y setenta y cinco pesos.

(C) Más de cuatro mil pesos, se le abonará cincuenta y cien pesos.

En las peleas que no actúe más que un solo árbitro, percibirá el total asignado a ambos en la escala anterior.

Este acuerdo comienza a surtir efecto después del lunes 7 del corriente mes.

14. Aprobar la moción presentada por el señor Presidente, de que en la ciudad de la Habana y mientras las circunstancias no aconsejen otra cosa, los boxeadores percibirá como mínimum ocho pesos por cada rounds, entendiéndose que el contrato debe ser firmado por la cantidad que importe el número de rounds, multiplicado por ocho, y percibiendo el total de dicha suma cualquiera que sea el resultado de la pelea, salvo las multas y descuentos ordenados por la Comisión.

FEDERACION OCCIDENTAL DE FOOT BALL ASSN.

ORDEN DE JUEGOS PARA EL DOMINGO 6 DE DICIEMBRE DE 1925, EN ALMENDARES PARK

A la 1.00 P. M.:

BALEARES Vs VIBORA

A las 2.15 P. M.:

OLIMPIA Vs CATALUNYA

A las 3.45 P. M.:

HISPANO Vs IBERIA

AVISO

Esta Federación Occidental de Foot-Ball Ass., ha trasladado sus Oficinas a la calle de Empederado número 51, (altos) a partir del primero del actual.

Habana, Dic. 2 de 1925.

Federación Occidental de Foot-Ball Assn.

M. Menéndez, Secretario.

HABANA-MADRID

Ante el gran conglomerado fanático, se celebró la brillante función del viernes aristocrático

HOY, SABADO POPULAR DOS GRANDES FUNCIONES

Una gran quincena del primero.—Ganaron Marcelina y Angelita.—El segundo, que fué estupendo, culminó en el empate trágico.—Eibarresa y Petra ganaron el 30.

EN EL FENOMENAL.—GLORIA Y LOLINA, DEJAN EN 17 A MARY Y MARIA CONSUELO

Presentes todos los fanáticos del conglomerado correspondientes a todos los brillantes viernes. Gente en las canchas; gente bonita y graciosa en los palcos; gente alborotante en los tendidos; gente gritante en las alturas. Luz, alegría y danzón de los más calientes; luego el Himno foral. Después del himno, la orden del día para hoy, sábado popular del pueblo soberano; se pelotearán dos grandes funciones; una por la tarde; otra por la noche; dos partidos y dos quinielas por la tarde; tres partidos y dos quinielas por la noche; catorce horas de inquietante emoción; el caos pelotístico de todos los sábados. Todo **extra** y con **contra** de lo que se da los sábados en el bullicioso Habana Madrid.

Se aplaude la orden del sábado.

Y comienza el peloteo del viernes brillante. De blanco, Marcelina y Angelita y de azul, Rosita y Elisa. Pelotean una soberbia quincena. Aplausos ruidosos en los empates de tres, trece y catorce. Nada más. Un gran avance de las blancas que coronan las del cheque cuando las azules cuelgan de su ventanal el **pelao garsono** número 20.

Aplausos para las triunfadoras.

Y más aplausos para Angelita y Paquita, que con la primera quiniela nos dieron en la **tette** con un **paquete** de 36 pesos en calderilla.

Gracias por el **chichón.**

Y encantados con las tres docenas de pesos nos metemos en el **tio-vivo** del segundo partido, de 30 tantos, que salieron a debatir, las blancas, Eibarresa y Petra, contra las azules, Elena y Gracia.

Tres decenas soberbias en su totalidad; grandes tantos; rachas bravas, pases y contrapases. De todo lo bonito, lo formidable y lo enorme. Iguales a una, diecisiete, veintiseis y veintisiete. Hubo tragedia en 29.

Ganaron las blancas.

Y la gente quedó hablando inglés.

Y gracias al intérprete del mismo idioma, nos desquitamos de la tragedia, cobrando los 7 pesos que pagaron en la segunda, Petra y Gloria.

—¡Vamos **pa** la gloria!

Un poco temerosos de que la tragedia volviera a asomar su fea caricatura, entramos en la tanda fenomenal De blanco, Gloria y Lolina y de azul Mary y María Consuelo.

El **tette** a **tette** de la primera decena fué estupendo para empatar a don Caracol con el **cadáver** vecino. Después, todo lo demás, fué coser y cantar para Gloria y la Reina, las cuales, peloteando como dos estas coronadas, dominaron el partido, ganándolo, desbaratando y dejando en 17 a Mary y a María Consuelo, totalmente desconsoladas.

Las dos blancas estuvieron admirables.

No olvidarse de que hoy sábado popular pelotearemos dos grandes funciones. Por la tarde, Y por la noche.

DON FERNANDO.

SABADO 5 DE DICIEMBRE A LAS 2 1|2 P. M.

Primer partido a 25 tantos
Rosia y Carmenchu, blancos;
Elena y Elisa, azules
A sacar blancos del cuadro 11; azules del 10 1|2
Primera quiniela
Elisa; Encarna; Mary; Angelita; Paquita; Angela
Segundo partido a 30 tantos
Marcelina y Angela, blancos;
Angelina y Angelita, azules
A sacar blancos del cuadro 11; azules del 10 1|2
Gloria; Petra; Angeles; Eibarresa; Lolina; Gracia

A LAS 8 1|2 P. M.

Primer partido a 25 tantos
Rosita y Encarna blancos;
Marcelina y Elisa azules
A sacar blancos y azules del 11
Primera quiniela
Elisa; Angelita; Mary; Paquita; Angela; Aurora
Segundo partido a 30 tantos
Mary y Gloria, blancos;
Elena y Petra, azules
A sacar blancos del cuadro 11; azules del 10 1|2
Segunda quiniela
Gloria; Petra; Lolina; Eibarresa; Gracia; Josefina
Tercer partido a 30 tantos
Paquita y Gracia, blancos;
Angelina y Lolina, azules
A sacar blancos del cuadro 11; azules del 10 1|2

NUMERITOS

CAMPEONATO DE 1925-26
ESTADO DE LOS CLUBS

	A.	H.	S.J.	G.	E.	Ave.
Almendares	x	2	6	8	1	667
Habana	3	x	5	8	1	667
San José	1	2	x	3	0	214
Perdidos	4	4	11			

BATTING DE LOS CLUBS

	V.	C.	H.	R.	Ave.
Habana	495	91	166	22	335
Almendares	499	101	165	15	331
San José	478	55	121	5	253

FIELDING DE LOS CLUBS

	O.	A.	E.	Ave.
Almendares	360	169	29	949
Habana	360	187	31	947
San José	360	199	41	931

RECORD DE LOS PITCHERS

	J.	C.	G.	P.	Ave.
J. Eckelson, H.	4	3	3	0	1000
C. Alvarez, A.	3	2	3	0	1000
E. Palmero, A.	7	2	2	0	1000
J. Acosta, A.	2	1	1	0	1000
O. Levis, H.	5	2	3	1	750
O. Tuero, H.	6	1	2	1	667
L. Morera, SJ.	3	2	1	1	500
I. Fabré, A.	4	0	1	1	500
Ryan, SJ.	3	1	1	2	333
Dudley, SJ.	4	4	1	3	250
Farrell, A.	5	1	1	3	250
Fedemonte, SJ.	3	0	0	1	000
S. Valdés, SJ.	2	0	0	1	000
R. Alvarez, H.	2	0	0	1	000
J. Mirabal, H.	2	0	0	1	000
D. Gómez, SJ.	2	0	0	1	000
Winters, SJ.	3	2	0	2	000
O. Estrada, H.	3	0	0	0	000
Palenzuela, SJ.	1	0	0	0	000
M. Dihigo, H.	1	0	0	0	000
J. Méndez, H.	1	0	0	0	000

BATTING INDIVIDUAL

	V.	C.	H.	R.	Ave.
B. Baró, A.	36	9	17	3	472
Wilson, H.	59	17	27	3	441
Charleston, H.	19	9	8	0	421
M. A. Glez., H.	47	9	19	1	404
E. Montalvo, A.	60	18	24	4	400
R. Herrera, H.	60	13	24	4	400
A. Oms, SJ.	53	8	21	2	396
Lundy, A.	52	12	20	1	385
V. Dreke, A.	63	16	24	3	381
C. Torriente, H.	46	7	17	1	370
B Portuondo, A. SJ.	14	3	5	1	357
C. López, SJ	23	3	8	0	348
M. Dihigo, H.	32	11	11	0	344
P. Mesa, SJ.	61	10	21	0	344
E. Morin, SJ.	36	4	12	0	333
O. Marcell, H.	56	8	18	1	321
R. Quintana, H.	43	5	13	0	302
J. Lloyd, A.	50	7	15	0	300
J. Gutiérrez A.	47	6	14	0	298
J. M. Fdez. A.	55	7	16	1	291
O. Rodríguez SJ	46	7	13	1	283
J. Ramos, H.	46	3	13	0	283
D. Gámiz, SJ.	15	2	4	0	267
J. Pérez, A.	47	10	12	2	255
C. Alvarez, A	12	4	3	0	250
Farrell, A.	12	2	3	0	250
J. Montano, SJ.	43	4	10	0	233
O. Estrada, H	17	1	4	2	235
Winters, SJ.	13	0	3	0	231
J. Fabré, A.	27	4	6	0	222
E. Palmero, A.	12	2	4	0	222
R. González, H.	19	3	4	0	211
J. Rodríguez, SJ	44	4	8	0	182
Dudley, SJ.	12	1	2	0	167
O. Levis, H.	12	3	2	0	167
D. Gómez, SJ.	19	1	3	1	158
P. Chacón, SJ.	25	2	3	1	120
F. Ferrer, SJ.	38	3	4	0	105
J. Rojo, H.	11	1	1	0	091

Hilario FRANQUIZ,
Compilador Oficial.

Diciembre 4 de 1925.

Los Osos del Susini Solamente Lograron Empatar con el Hispano

Un goal para cada equipo fué por conjunto los goals marcados.—Las Bombas "susinistas" no hicieron explosión.—Comentarios.

Ante una nutrida y selecta concurrencia se efectuó ayer el partido de futbol entre los equipos Susini e Hispano.

De más está decir el entusiasmo que había entre los aficionados al viril deporte del redondo por presenciar este encuentro, pues había algunos simpatizadores del Susini que le daban la victoria segura; pero una vez más demostraron no ser ellos los "toros" de este deporte.

Cada vez es mayor el entusiasmo por este deporte, asistiendo cada Domingo mayor número de espectadores.

Si el Susini hubiese ganado este encuentro podía darse ya como propietario de la hermosa Copa "Fortificante".

El match comienza.

El Hispano escoje puerta.

Rompe fuego el Susini.

Muy pronto entran en acción los "susinistas" que a los pocos momentos de dar principio el partido anotan el goal único, de una salida inoportuna del portero "hispanófilo".

Los delanteros "hispanófilos" combinan admirablemente, teniendo que jugar a todo fondo los defensas y el portero.

El dominio es alterno, estando el esférico tan pronto en campo "susinista" como "hispanófilo".

Una rápida escapada de González ocasiona la salida del portero "susinista" que despeja.

El dominio es ahora en la puerta del Susini.

Bacardí da una mano en el área fatídica.

Un penalty a favor del Hispano.

González de un tremendo cañonazo introduce el balón en la puerta "susinista".

El Susini lucha ahora por el goal de desempate; pero los medios y defensas despejan bien.

El dominio continúa alterno.

Barat recibe un pase de Díaz que no logra rematar debido a la pronta intervención de Telbo.

Estando ambos equipos empatados, y después de algunas jugadas sin gran importancia terminó el primer tiempo.

Después del descanso reglamentario el Arbitro ordena la continuación del match.

Ambos equipos luchan por el desempate; hay jugadas por una y otra parte magníficas que no llegan a cristalizar.

González en combinación con Andrews logran llegar hasta la meta, la cual fué puesta en un serio peligro gracias al pronto despeje del portero.

El Hispano sigue dominando.

González desde bastante distancia lanza un shoot que detiene el portero.

Una mano "hispanófila" es castigada con la pena máxima.

Las ilusiones del desempate de los partidarios "susinistas" las dan ya como efectivas; pero cual no sería su asombro al ver que el penalty no pasó por la puerta "hispanófila".

Hubo una gran melee en la puerta del Hispano que salvó Ortiz desviandola a corner.

El corner es tirado sin resultado.

Esta misma meleé se efectuó un poco más tarde en la puerta del Susini sin consecuencia.

En este tiempo el Hispano tiene un gran dominio.

Y siguiendo dominando el Hispano el refereé dió por terminado el partido.

COMENTARIOS

Como hemos dicho, muchos simpatizadores del Susini ya daban la victoria, demostrándolo las bombas y cohetes que llevaban para hacerlas explotar después del triunfo, las cuales no hicieron explosión debido al empate.

Seguros iban en el triunfo.

Pero... que cambio.

Entre los jugadores del Hispano se distinguió el delantero centro González, el cual lo vimos regatear varias veces a sus contrarios sin lograr quitarle la pelota; una de ellas fué contra cuatro a los cuales burló fácilmente (y no eran de los peores).

La línea de medios se portó como nunca, los defensa y el portero lo mismo, de los delanteros su labor es intachable.

El próximo domingo se encontrarán por segunda vez el Once del Acero y los "Osos" Susinistas.

Según nos ha informado uno de los componentes del Acero, el Domingo alinearán tres nuevos jugadores.

Que su debut sea para bien.

D. FENSA.

Manzanillo, 30 de Noviembre de 1925

Fortuna y Policía Jugarán Esta Tarde en el Stadium Caribe

HABRA ADEMAS FIEL-DAY

En los grounds caribes, en el magnífico Stadium Universitario jugarán esta tarde, a la una y media, los clubs Fortuna y Policía como primer número del gran programa deportivo que se ha combinado para la fiesta a beneficio de la institución "La Gota de Leche". Después del juego de pelota habrá los siguientes números de track y field:

Lanzamientos (disco, jabalina, martillo etc.

Carrera de 100, 200, 400 y 800 metros.

Salto largo y triple.

Salto alto con garrocha.

Carrera con obstáculos.

Relay de 100 metros.

Por los mejores atletas de la Universidad, Atlético y Antiguos Alumnos de Belén.

Por la noche:

Juego de basket ball entre los Universitarios y un team formado por las estrellas de los demás clubs.

El Centro Castellano dará una excursión el domingo a Güira de Melena

Güira de Melena, diciembre 3.—(Por teléfrago).—DIARIO DE LA MARINA, Habana. — Enorme entusiasmo reina en ésta por la visita que el próximo domingo hará el Centro Castellano, que ha organizado una gran excursión figurando al frente de la misma su presidente, señor Rabanal Se les prepara un gran recibimiento, y en su honor se celebrarán distintos festejos. Se jugará un match entre los equipos Juventud Montañesa y Centro Castellano, después habrá un gran almuerzo campestre y más tarde matinée bailable en los salones del Centro Español. Se "filmará" una película de esta excursión.—Rodríguez, Corresponsal.

PIEL SUAVE-JABON 30 cts. L. HAMAMELIS-SARRA —LEÍTIMO— AVELLANAS DE LA BRUJA EN BUENAS FARMACIAS.

Basket Ball Esta Noche en el Floor del Vedado Tennis

Esta noche, a las nueve menos cuarto tendrá efecto en el amplio floor del Vedado Tennis Club un interesante doble juego de opción al campeonato Junior de basket ball que tan brillantemente ha sido organizado por la Federación Nacional del sport.

Serán contendientes en este doble juego, los teams del Y. M. C. A. y los Caribes en el primer tiempo y los muchachos del Loma Tennis contra los del Belén en el segundo. El primero de estos dos juegos es sumamente interesante, no solo porque ambos teams se encuentran invictos en el campeonato y una posible derrota podría significar la pérdida del championship, pues en un campeonato como este, en el que solo va a jugarse una vez con cada club, para resultar vencedor hay casi que ganar invictos, sino porque todavía no ha quedado definitivamente resuelta la cuestión Universidad vs. Y. M. C. A. y los muchachos del Junior se encargarán de continuar la batalla que pareció terminarse hace días en el Stadium Caribe.

Los muchachos que dirige Cumbraus van muy dispuestos a mantener en alto su bien ganado nombre de "Reyes del pase" en tanto que los Caribes, intentarán demostrar que con ellos la cosa es diferente y que habrá que sudar muy duro para vencerles.

El segundo juego también se ha hecho interesante como consecuencia a los resultados de los juegos de la tercera noche basketbolística. Belén y Loma que son los contendientes, tienen un juego ganado cada uno y uno perdido, así pues ambos lucharán enconadamente para impedir que surja una nueva derrota, que entonces si significará el chance de alejarse algo del lugar de honor.

A continuación véanse los probables line ups de esta noche.

Universidad:
F. Caballero, F.
J. Ibarra, F.
M. García, C.
Aguayo, G.
Solomon, G.

Y. M. C. A.:
S. Zudaire, F.
J. Moya, F.
L. Morales, C.
G. Gil, G.
A. González, G.

Segundo juego.

Loma:
Sarriá, F.
Alfonso, F.
Galiana, C.
Bustamante, G.
Romero, G.

Belén:
Tellería, F.
Iribarren, F.
Alvarez, Tavío, C.
Inclán, G.
Rivas, G.

La entrada a estos games, que prometen ser verdaderamente emocionantes y reñidos, es de cuarenta centavos las gradas.

Durante la noche estará a la venta en el floor vedadista la nueva guía de basket ball editada por nuestro compañero Adolfo Font, presidente de la Federación de Basket, que contiene las nuevas reglas del sport. Recomendamos a los fans esta guía, que les servirá de mucho para poder discutir firmemente sobre el basket en el mañana.

El precio es de veinte centavos.

TARIN VS. BALTIMORE CUBA VS. TARIN

EN EL COTORRO

En los terrenos de Liborio Park en el Cotorro, el próximo domingo por la mañana, a las nueve, se enfrentarán los tres potentes clubs Juveniles Tarín y Baltimore en el primer juego y en el segundo, Tarín y Cuba.

Line up de los Clubs:

TARIN

J. Facenda, C.
Cardona, 1b.
J. Alvarez, 2b.
C. Ceballo, 3b.
L. Facenda, ss.
A. Munguía, lf.
J. Facenda, cf.
L. Domínguez, rf.
Fernández, p.
Alvarez, p.
Rodríguez, p.
Cubano, p.

BALTIMORE

E. Suárez, c.
J. Antonio, p.
E. Calderín, 1b.
Drese, 2b.
J. Juanelo, 3b.
J. Rivero, ss.
R. Ricardo, lf.
R. Loyola, cf.
F. Suárez, rf.

CUBA

L. Pepito, c.
L. González, 1b.
R. González, 2b.
J. Valdés, 3b.
E. Torres, ss.
E. Hernández, lf.
E. González, cf.
C. Munguía, rf.
A. Fernández, p.
Manager. M. Ayus.

M-4339
Es el número del teléfono de la Sección de Sport del DIARIO DE LA MARINA

TOPICOS FUTBOLISTICOS

(A CARGO DE PETER)

La Federación Occidental se ha visto obligada a cambiar su local pues según nos contó por el "bejuco" el assistant del Secretario de ese organismo, señor Escalera, una ola, que no dijo ni siquiera esto (y valga el chiste aunque sea sin ortografía) rechinó contra la puerta de cristal de la casa federativa y la hizo añicos.

No sabemos quien pagará los vidrios rotos, pero lo cierto es que no se lo han a reclamar a Neptuno ni a Eolo.

Y como la Federación no podía tener a pulpilo un goalkeeper en esa puerta, tuvo que cargar con sus trastos para Empedrado número 51, altos, en donde seguramente el ruido de los tranvías molestará el delicado tímpano de los federativos en las noches de junta, pero en cambio no hay temor alguno a las furias del hombre del tridente.

Después de todo, está bien que el organismo máximo del foot ball haya ido a parar a la calle Empedrado. Ya irán por allí muchas **piedras...**

Se nos anuncia la llegada a la Habana del equipo de foot ball neoyorkino, "Galicia Sporting", para los próximos carnavales.

¿Será que esos equipiers quieren venir disfrazados?

O es que, conocedores de que aquí siempre nos estamos dando careta, han creído la mejor oportunidad para visitarnos esa época en que se celebran las fiestas de Carnestolendas.

¡Averiguelo Vargas!

Pagés es el hombre de la actualidad balompédica.

Ya ve el árbitro catalán las ventajas de los juicios periodísticos, ya sean en pro o en contra de una persona.

La cuestión es sonar. Hay que decir lo que aquel tío: "Con tal de que me nombren en los periódicos, aunque sea para recordarme a la familia".

¿A qué ya Pagés no le tiene tanto odio a "Balomestas"?.

Seguramente que no, pues fué él quien lo ha puesto en el candelero de la popularidad.

Y hay Pagés para rato.

Su fama vuela de Batabanó a la Habana y vice-versa.

Ayer ofrecimos a nuestros lectores una crónica del match internacional París-Barcelona. Y como nos hemos propuesto tener al corriente a los fanáticos tanto del foot ball local como en el extranjero, seguimos hoy nuestra información facilitando la crónica del match último de los rivales vascos y algunos comentarios alrededor de los encuentros del Campeonato Regional en Valencia:

"Yo no sé si la madame Thebes de la actualidad se dedicará a pronosticar resultados futbolísticos; pero si llega a decir que el partido Arenas-Athletic iba a terminar con 1 a 0, me hubiese considerado en la obligación de hablar muy mal de esta adivina.

Claro es que en el futbol no puede pedirse lógica.

Y una vez más se ha venido a tierra con el encuentro Arenas-Athletic.

¿Estado de los dos equipos anterior al match?

Vamos a cejar de lado las líneas de medios, porque el remiendo que por un lado necesitaría una, equivaldría a otro agujero que habría que tapar en la otra. Por distinto lugar debíamos enfocar los juicios. La superioridad del ataque atlético sobre el del Arenas er manifiesto, mucho más ahora que algunos de los delanteros de éste se alineaban casi lesionados. En el Athletic hay un ala izquierda potente, como jamás lo ha estado. Ambos, Carmelo y Chiris, se hallan en una esplendidez de juego admirable. Pero lo más interesante del ataque atlético era el remate. Tiene unos chutadores muy certeros. Si Suárez, en el centro del campo, es jugador casi nulo, delante de la meta no sólo nada envidia a Travieso, sino que lo mejora, pues su chut, además de la precisión, lleva dureza y posee una espléndida serenidad. Pero ha de tener a su lado quien le dé el juego hecho.

Y frente a ese ataque potente y certero, ¿qué teníamos?

Una defensa notoriamente poderosa, hábil y dura; pero con un guardameta temeroso, falto de decisión, que llevaba una temporada en manifiesta baja.

¿Consecuencias de ese choque? Saltan a la vista.

En el otro choque las circunstancias variaban.

El ataque era interior, inferioridad aun aumentada por esas circunstancias de las lesiones antes aludidas. La defensa también descendía; pero, en cambio, era preciso reconocer que Vidal, con su arrojo, tan conveniente para la actual rapidez del juego constituía una meta difícil de franquear.

Creía, pues, en un partido con diferencia de goals, pero marcándose en las dos puertas.

¿Resultado efectivo? Cierto que la victoria se ha inclinado del lado que suponía, pero por la mínima diferencia.

¿A qué se ha debido? En primer término, al estado del campo. Hay mucho de leyenda en eso de que el campo embarrado favorece al Athletic. Antes, cuando lo formaban muchachotes, hombres de gran peso, era natural que les beneficiase. Aquel balón pesadote en sus pies resultaba de gran ponderación. Pero ¿ahora? Los juicios hay que emitirlos con arreglo a las circunstancias de momento y no teniendo en cuenta cosas en desuso. El estado del suelo perjudicó notoriamente a los rematadores atléticos, y especialmente a su enorme chutador Suárez, a quien el barro le atenazaba los pies.

Además, el Athletic tuvo un tremendo hueco en su interior derecha, que resultó totalmente nulo, y que dejaba de preocupar a la soberbia defensa arenista. Y, frente a ese ataque, póngase a un Jáuregui que se olvida de sus indecisiones, de su prudencia, y que tiene una espléndida actuación, como en aquellos tiempos pasados que le dieron tan gloriosa fama.

Por el otro lado. Mantengamos lo que esperábamos de Vidal; pongamos a la defensa en la prudente actuación que suponíamos, y... rebajemos mucho de lo que calculábamos haría el ataque arenista.

Con todo lo cual, el partido fué, en mucho, una repetición de los que vimos en los primitivos matches Arenas-Athletic: una colosal defensa contra un enorme ataque.

Que ese puede ser el mejor resumen de esta memorable jornada vizcaína.—**José María Mateos.!"**

"El partido de la gran rivalidad que en todas las regiones despierta la expectación mayor entre los aficionados ha concluído con un empate entre los duelistas valencianos: el Gimnástico y el Valencia. La superioridad que en el papel se acusaba por el Valencia, y que en el terreno de juego parecía comprobada por las victorias que el campeón había obtenido sobre los demás enemigos, triunfos que el Gimnástico obtenía siempre por menor diferencia, no se ha visto en el campo ratificada en el marcador, aunque una ligera ventaja se haya hecho notar durante el match.

El árbitro guipuzcoano Ezcurdia se ha hallado ante un match difícil, y que el público, demasiado vehemente, ha perturbado algunas veces.

Las fuerzas muy igualadas y las dos líneas defensivas muy fuertes, han contenido los ataques respectivos, que solo han logrado dos veces el objeto final: el Valencia entrando un penalty, que, tirado por Cubells, era una bala imparable y el del Gimnástico, entrado por Alfaro en una confusión ante la puerta valencianista. Los dos equipos han protestado del árbitro y de sus fallos, y parece que el partido de la rivalidad tendrá su epílogo en las covachuelas federativas.

En la región aragonesa, el Real Zaragoza ha logrado destacarse netamente del resto del lote futbolístico, y no es difícil aventurar ya un pronóstico: el Zaragoza será campeón regional. Su rival del domingo último, el Huesca F. C., no obstante contar con magníficos elementos, ha sucumbido por la diferencia de 2 goals a 0.

La copa de Cataluña, a falta del campeonato regional, substituye con merma del interés de otras temporadas al torneo oficial. En la jornada última, ausente el Deportivo Español (que sufría en Praga la segunda derrota, esta vez por 4 goals a 0), los dos matches tuvieron un interés relativo. El Europa, bajo de juego cuanto al conjunto, ha sido nuevamente vencido por el Sabadell por 4 goals a 3. Otro resultado sorpresa ha sido, en el campo del Tarrasa, la victoria de éste por 5 goals a 2 sobre el Sans, que tuvo una tarde desafortunada.

En los campos bilbaínos, el Arenas se impuso al Baracaldo por 5 goal a 3; pero se promovió un fuerte incidente entre los internacionales Vallana y Travieso, rivales en esta ocasión. La pelea Acero Sestao, muy igualada, concluyó con el triunfo de aquel modesto once.

Dice Rafael Quintana que no necesita de beneficio

El joven Rafael Quintana, el player famoso del club Habana que tanto se hace aplaudir en el campo corto, nos ruega hagamos constar por este medio que él no tiene nada que ver con una fiesta bailable que se celebrará el próximo domingo en Pérez 83, esquina a Fomento. Y hace esta aclaración porque algunos **vivos** andan diciend

GRAN NUMERO DE JUGADORES DE LOS QUE HAN DESFILADO EN A. PARK JUEGAN EN EL INTERIOR

EL AMERICANO DUDLEY NO PUDO VENCER A LOS BOYS DE MANOLO CUETO. — CHEO HERNANDEZ SE ANOTO TRECE STRUCK-OUTS CONTRA EL BANES, PERO CON SOLO SIETE HITS QUE LE DIERON PERDIO EL MATCH CON SCORE DE 5 POR 3

Dos interesantes juegos se celebraron el domingo en el central Delicias y Banes. Fueron dos matchs excelentes, y aunque a su debido tiempo nuestros corresponsales nos enviaron los resultados, hoy volvemos a hablar de ellos para publicar los scores oficiales, que nos llegaron ayer.

HOLGUIN-CHAPARRA

El encuentro de estas dos novenas se efectuó en el central Delicias. El Chaparra, que se había ganado un gran cartel, haciendo disolver al Puerto Padre y venciendo al Macabí, de Banes, y al Central, de Santiago de Cuba, encontró la horma de sus zapatos en el team más completo del interior de la Isla, que es, sin duda alguna, el Holguín; team donde juegan los conocidos players Rigal, Crespo, General Sagua, Cueto y Martín Dihigo. También en el team **chaparrero** juegan algunos players conocidos de los fanáticos habaneros; entre ellos, los hermanos Correa, Funes, Abreu y Pedemonte, y el domingo se reforzaron con el pitching de Francois Dudley, el mismo americano que dominó el pasado jueves a los azules del Almendares, derrotándolo con un score de 10 por 1. Pero ni esto último les valló para salir airosos con los "toros" holguineros, quienes le dieron ocho hits, y dos de ellos de cuatro esquinas, uno de los cuales lo dió "Patato", el gran Manolo Cueto, que es quien manichea el team de esa localidad.

GIBARA-BANES

Este match tuvo por escenario los grounds de Banes, y en dicho encuentro salió victorioso el team local con score de 5 por 3. "Cheo" Hernández pitcheó bien, ponchó trece veces a los batsmen contrarios, y aunque recibió igual número de hits que su colega Palma, salió por la puerta chiquita debido a que los hits se los dieron siempre con hombres en bases. Además, el curvilíneo Terán tuvo dos errores en la adulterina. Además de "Cheo" Hernández y Terán, juegan en estos dos clubs otros conocidos jugadores: Lopito, Campos, Marcelino Guerra, "Bombín" Pedroso y Rivas, todos los cuales han desfilado por los grounds de Almendares Park.

A continuación van los scores oficiales de esos encuentros:

HOLGUIN

	V.	C.	H.	O.	A.	E.
Marifio, cf.	4	2	1	0	0	0
Rigal, ss.	4	1	2	5	2	0
Cueto, 3b.	3	1	2	1	0	0
Dihigo, rf.	4	0	1	3	0	0
Cárdenas, 1b.	4	0	0	8	0	2
Crespo, 2b.	3	0	0	0	4	0
Urbino, lf.	4	0	0	3	0	1
Arjona, c.	4	1	2	7	0	0
Sagua, p.	2	0	0	0	4	0
Totales	32	5	8	27	10	3

CHAPARRA

	V.	C.	H.	O.	A.	E.
Martínez, 2b	4	0	1	0	3	0
Viliar, cf.	3	0	0	2	0	0
F. Correa, ss.	5	0	1	2	0	0
S. Correa, 3b.	3	0	1	1	0	0
F. Gutiérrez, lf.	4	0	1	1	0	0
M. Funes, rf.	3	0	3	1	0	0
Abreu, c.	3	0	0	8	5	0
Urrutia, 1b.	4	0	0	11	0	1
Pedemonte, 1b.	0	0	0	1	0	1
Dudley, p.	1	0	0	0	4	0
Horchata, x.	1	0	0	0	0	0
Totales	35	0	7	27	12	2

x-Bateó por Urrutia en el octavo.

Anotación por entradas

Holguín.	211 000 010—5
Chaparra	000 000 000—0

Home run: Arjona y Cueto.

To base hit: M. Funes 2; F. Correa.

Sacrifice hit: Sagua 2; Cueto, Rigal.

Double play: por Rigal y Cárdenas.

Stolen bases: Cres po y Funes.

Struck outs: por Dudley 8 y 1 en 3 strikes; por Sagua 6.

Bases por bolas: por Sagua 3; por Dudley 2.

Dead ball: por Sagua a Villar.

Wild: Dudley.

Umpire: López y Serrano.

Tiempo: 2 horas.

Scorer: Aníbal R. Dotres.

GIBARA

	V.	C.	H.	O.	A.	E.
Lopito, ss.	4	0	1	0	0	0
Campos, lf.	2	1	1	0	0	0
Terán, 2b.	4	1	1	1	1	2
Guerra, cf.	4	0	1	2	0	0
Roque, 1b	3	0	0	5	0	1
Hernández, p.	4	1	1	0	1	0
Calzado, rf.	4	0	2	1	0	0
González, 3b.	2	0	0	0	1	0
Pedroso, c.	3	0	1	14	0	0
Rivas, 3b	2	0	0	1	0	0
Totales	32	3	7	24	3	3

BANES

	V.	C.	H.	O.	A.	E.
Borgellá, ss.	3	1	1	3	3	0
Vegerano, lf	3	0	1	0	0	0
Romagosa, cf	3	1	1	3	0	0
Maximí, rf.	3	0	1	1	0	0
Pérez, 1b	3	1	1	10	0	0
Palma, p.	4	0	0	1	3	0
Lanuza, c.	4	1	2	8	0	0
Tablada, 2b.	3	1	0	0	1	1
Q. Vegerano, 3b.	3	0	0	1	4	0
Totales	29	5	7	27	11	1

Anotación por entradas

Gibara.	200 000 100—3
Banes	031 200 00x—5

To base hit: Terán; Pedroso.

Sacrifice hits: Vegerano; Pedroso; Romagosa.

Stolen bases: Borgellá; Pérez; Maximí; Campos.

Struck outs: por Hernández 13; por Palma 7.

Bases on ball: por Hernández 4; Palma 2.

Dead balls: Pedro; Lanuza.

Passed balls: Pedroso; Lanuza.

Tiempo: 1 hora 53 minutos.

Umpires: Currier en home; Boston y Valdés en bases.

Score: Puig.

CRONICA DE PARIS

EL CASO SPORTIVO DE FRANCIA

Tomamos de "Aire Libre", la revista deportiva madrileña del 17 de noviembre último:

Una de las cosas que más caracterizan a la Francia de nuestros días es su afición a los deportes. Desde el fin de la guerra europea, este país se ha entregado a ellos con tanto entusiasmo como fe, fe y entusiasmo que ofrecen doble mérito, porque hasta ahora han podido mostrar desinterés mayor.

Resultaría pueril arguir sofísticos alegatos que enmascararan la mala suerte del francés en casi cualquier género de torneo sportivo al que acude. Exceptuando el tennis, la esgrima y sobre todo la aviación, donde obtiene con frecuencia merecidos triunfos, la patria de Pivolo y de Rigoulot suele salir vencida en los Certámenes internacionales de tal orden en que toma parte, especialmente por lo que respecta al atletismo, aun cuando posea atletas únicos, con arreglo a los cuales, sin embargo no conviene generalizar tampoco. Así, pues, Francia no constituye en su conjunto un pueblo atlético a pesar de todo, ni siquiera un pueblo muy apto para el cultivo del sport en general, a juzgar por sus escasos éxitos; pero sí constituye un pueblo tenaz para educarse desde el punto de vista físico, y por ello sin duda está llamada a próximas victorias que parecerán imposibles a muchos.

Esta tenacidad ansiosa de aprender, unida a esa afición hacia cuanto represente mejora de la raza, nos admira aquí en París, donde cada muchacho y cada muchacha contribuyen a semejante tarea y sigue con vehemencia el movimiento deportista del mundo, sin contar las numerosas manifestaciones del mismo que a diario se celebran dentro de la capital, siempre asistidas por un público ávido. De continuar la iniciada ruta, Francia llegará a ser el pueblo más sportivo de la tierra, no obstante ser de los más derrotados hoy.

Cuando algunos psicólogos aduzcan, en contra del sport, que fomenta la vanidad humana, cabrá oponerles el estupendo caso de los sportsmen y amateurs franceses, tan desfavorecidos y tan incansables. No olvidemos, empero, que el francés era de ordinario vanidoso; por consiguiente, habrá inclusive que admitir el hecho de que el sport está curando poco a poco la antigua vanidad francesa. La otra manoseada afirmación de que atrofia las cualidades intelectuales y sensoriales, fué en distintas ocasiones debatida y rebatida, rebatiéndola de nuevo el caso de la Francia presente, tan sensible, tan intelectual, y sin perjuicio de intelectual y de sensible, tan deportista, tan sentimentalmente deportista si atendemos a sus fracasos.

Hay más aún. La aportación de Francia al terreno olímpico no se limita a su simpatía y a su consecuencia, porque, vivificándose a sí propia—aunque por el momento apenas logre advertirse este provecho, tangible solo a cierta fecha—, ha vivificado al deporte también. Precisamente a causa de su intelectualidad y de su sensibilidad refinadísimas, le ha prestado una fuerza espiritual de que carecía en nuestros tiempos y de que no careció en los tiempos gloriosos de la Hélade: citemos el ejemplo de esa Carrera de la Antorcha resucitada de Verdún a París el mes de Julio último y cuyo alto valor simbólico conmoverá al hombre menos dado a juegos naturales.

De todo ello se deduce que, a la corta o a la larga, el sport beneficia a quien sabe sentirlo; y sentirlo no significa un mero anhelo de vencer o un desaliento si no se vence, pues la derrota deportiva no humilla jamás, sino que estimula a luchas posteriores. Por otro lado, quien lo sabe sentir lo honra con su concurso y a veces, según ocurre en la actualidad, lo eleva y lo aristocratiza con detalles morales.

Al sport deberá Francia en breve un robustecimiento de que se hallaba bien necesitada después de una sangría belicosa de cuatro años, reponiéndose y ganando laureles para los que no cesa de prepararse ni un minuto. El sport debe a Francia ya un aspecto lírico de que empieza a revestirse y que la época moderna no esperaba de él, muchacho rudo que ha conocido a una elegante dama y por virtud de su trato exquisito, sin perder vigor ni varonilidad, va transformándose en un perfectísimo gentleman...

Germán Gómez de la Mata.

SPORTFOLIO

Cuáles fueron los scores finales de los juegos de futbol Syracuse vs Indiana y Stanford vs South Carolina, efectuados este último año?

Cuántas veces Benny Leonard ha peleado con Lew Tendler?

Bateó Walter Johnson mas de cuatrocientos en esta última temporada?

Cuál es el peso natural de Harry Wills como boxeador?

Cuál fué el record de Matehwson como pitcher desde el inicio de su carrera a su terminación?

Cuál es el record de las mujeres para la distancia de 50 yardas?

Correrán este año en el invierno los caballos Awning, Caesar, Pepette y Tanlac, que con tanto éxito contendieron en la pasada temporada de Verano?

Puede por fin correr en la temporada invernal el jockey cubano Oscar Pernia?

Dónde jugarán este año basket ball los players Enrique Betancourt, Evelio Crespo y Ramón Azcárate, que pertenecieron al equipo de la Y.M.C.A. en la pasada contienda de Seniors? Cuál será el team Senior de esta sociedad para el campeonato nacional? (Uno del Y.)

Quién es mejor fielder y bateador Cheo Ramos o Pablo Mesa? Es cierto que Dihigo retornará al Club Habana para jugar la tercera base, y que Marcell va ha ser cedido al San José?

Respuestas a las preguntas de ayer

Harry Wills nunca ha peleado contra Jack Johnson.

Clyde Barnhart y Ray Kremer, ambos del Pittsburg, fueron los players que salieron estrucados mayor número de veces en la pasada serie mundial. Cinco cada uno.

El record mundial de los caballos para la distancia de los seis furlongs es de 1:07 1-5, tiempo que fué implantado por Mater Willie, en Epsom Downs, Inglaterra, en 1901.

Travers ha ganado el campeonato de golf amateur de los Estados Unidos los años de 1907, 1908, 1912 y 1913.

Con la posible excepción del año de 1917 y parte del 18, en que no pudo jugar por estar enfermo, puede decirse que Babe Adams, lleva en las filas Piratas, desde el año de 1909 a la fecha.

El peso natural de Luis Angel Firpo, el ídolo Argentino, para una pelea de boxeo es de 210 libras.

El jockey Donoghue ha piloteado los ganadores del Derby Inglés correspondientes a los años de 1915, 1917, 1921, 1922 y 1923.

Los clubs Cincinnati y St. Luis americano recibieron por finalizar en el tercer lugar de sus respectivas ligas la cantidad de $34.000 como parte de lo recaudado en la última serie mundial efectuada.

Es muy difícil decir por ahora quien es mejor jugador de basket ball Junior, pero si analizamos detenidamente todos los teams, podemos decir que Silvio Zudaire, del Y.M.C.A. luce como el mejor de todos. Según lo que llevan demostrado son el Vedado Tennis, el Universidad, el Yacht Club y la Y.M.C.A. los que tienen mejor chance de anexarse el campeonato. El floor del Vedado Tennis es mucho mejor al de la Universidad Nacional.

Octavio Machado, ausente Chano Sampedro, resulta el jugador mas completo de basket ball que tenemos en la actualidad entre nosotros. Entre Sorsoro Zudaire y Mario Valdepares podemos decir que están iguales, aunque es justo consignar, que mientras el primero ha ascendido en su juego, el otro está llegando a las puertas de Madame Decadencia.

El mejor guard de Cuba es muy difícil seleccionarlo, pero si hablamos de los standing guards, creemos que Ramón Azcárate es el mejor, en tanto que si nos referimos a los running guards, es Guabela Aixalá, el Toro, como el vulgo le dice.

Comentarios Futbolísticos

Por JUEZ DE LINEA

El coquetón hall que en el Malecón tenía la F. O. F. A. quedó sin "tarecos" ante la majadería del último ciclón.

Bueno.

Cualquiera cree, que las juntas "aciclonadas" del comité futbolista intervinieron en algún fallo que perjudicó al ciclón y se decidió a "barrer" de tan radical manera.

O, únicamente que no estuviera enterado de los nuevos federativos, y viniera dispuesto a "barrer" con los que quisieron imponer el monopolio del figurao, sorprendiéndolo en una de sus "famosas" juntas secretas.

Es lo más probable.

Claro que sí.

Ahora llevaron el "catre" para la calle de Empedrado.

Al número 51.

Aviso, que comunicamos gustosos a los "satélites" que visitan diariamente la "accesoria" de nuestro organismo balompédico.

Se anuncia que el Club Galicia de los E. U. quiere hacernos una visita.

Magnífico.

La F. O. F. A. está en el deber de "revolver" todo lo que a su alcance esté, para que los "toritos" americanos vengan a medir sus fuerzas con los nuestros.

Aunque para ello tuviéramos que suspender por dos o más domingos, el campeonato.

Moro continúa al frente de los "osos" del shoot.

Será casi el único que supo entender la nueva regla del off-side.

El C. D. Polar, que manichea Pepito Gutiérez, está "destrozando" a cuantos contrarios encuentra.

De su valía, dice mucho el 3 x 0 obtenido sobre el frente once Cantabria B. P.

Y el 4 x 0 con Güines.

Alvará, el "hombre de acción" es el encargado de "masajearlos", a la par que con sus shoots eleva siempre el marcador.

El próximo domingo debuta "oficialmente" el club Valencia.

En segunda categoría.

Y de su "peso y capacidad" futbolera tenemos buenos informes.

Destácase enormemente el forward-center, "Marqués de Zarracina".

Y al que cuidará con celo el tercero de half-backs contrarios si quieren evitar sus "explosiones" frente al goal.

A continuación van los "cuadritos" semanales, del campeonato.

Con Juventud-Centro Gallego en la vanguardia, aunque Iberia y Olimpia tienen mejor average.

Pero sus dos partidos jugados nos obligan a "emplazarlos" así, por la orden de puntos.

Igualmente sucede con el Vigo y Cataluña-Hispano.

ESTADO DEL CAMPEONATO DE FUT BOL 1925-26

Clubs	J. Asturian	C. Gallego	Fortuna	R. Iberia	Olimpia	Vigo	Hispano	Cataluña	Jugados	Ganados	Empatados	Goals favor	Goals contra	Puntos
Juventud Asturiana	B	E	x	x	x	1	x	x	2	1	1	8	3	5
Centro Gallego	E	A	I	x	x	x	x	x	2	1	1	2	1	5
Fortuna	x	O	L	x	x	1	x	x	2	1	0	3	1	4
Iberia	x	x	x	0	x	x	x	1	1	1	0	2	1	3
Olimpia	x	x	x	x	M	x	1	x	1	1	0	2	1	3
Vigo	0	x	0	x	x	P	x	x	2	0	0	2	10	2
Hispano	x	x	x	x	0	x	1	x	1	0	0	1	2	1
Cataluña	x	x	x	0	x	x	x	E	1	0	0	1	2	1
Perdidos	0	0	1	0	0	2	1	1						

NOTA: El averaje es por puntuación de tres, dos, y uno, reglamentado por la F.O.F.A.

NUMERITOS DE PORTEROS Y DELANTEROS

Delanteros \ Porteros	Vidal	Enrique	Más	Lages	Queralt	Vergara	Cuesta	Calvo	Jugados	Anotados
Moro	1	x	x	x	x	x	x	3	2	4
Avelino	x	x	x	x	x	x	x	2	2	2
Lluhí	x	x	x	x	x	x	x	2	2	2
Borrazas II	x	x	x	x	x	x	x	1	2	1
Casielles	x	x	x	x	x	x	x	1	2	1
Cabrero	x	x	x	x	x	x	x	1	2	1
Edelmiro	x	x	x	x	1	x	x	x	1	1
Ramiro	x	1	x	x	x	x	x	x	2	1
Pintos	x	x	x	x	x	x	1	x	2	1
González	x	x	x	x	x	x	1	x	2	1
Weindner I	x	x	x	x	x	1	x	x	1	1
Weindner II	x	x	x	x	x	1	x	x	1	1
Villanueva	x	x	x	x	1	x	x	x	1	1
P. Pérez	x	x	1	x	x	x	x	x	1	1
N. López	x	x	x	x	x	x	1	x	1	1
Fábregas	x	x	x	1	x	x	x	x	1	1
Jugados	2	2	1	1	1	1	2	2		
Anotados	1	1	1	1	2	2	3	10		

Giiines Deportivo

El próximo domingo no empezará la serie de la copa Trinidad y Hermanos, como estaba anunciado.

La Directiva del equipo de La Julia hizo una petición a la del Giiines F. B. C., para que la serie empiece el domingo día 13 del presente, exponiendo razones que se han aceptado como buenas, así es que el día 13 será pues el primer partido entre los equipos mencionados para discutirse la copa donada por el señor Guardado.

Con gran iterés se espera esta serie ,pues los de La Julia no han podido nunca con el once giiinero, pero como dice el amigo Balontip y muy bien dicho, los tiempos cambian, y los equipos también, esto ha debido suceder con los julianos, pues el triunfo que acaban de obtener con el equipo Sporting de Batabanó nos lo demuestra sin lugar a dudas, aquí podemos decir aquello de, este no es el mío, me lo han cambiado, en fin, lo que sea sonará y yo por mi parte lo que deseo es que el que se la lleve sea en buena lid, jugando como los buenos, todo en beneficio del deporte.

A su tiempo, daré a conocer todos los detalles de la serie.

El Tigre de Oro, lanza un reto al Giiines F. B. C., para salir del 29 iguales.

La Directiva ha tomado en cuenta sus deseos y tan pronto se juegue la copa en cuestión, se comunicarán con ustedes para aceptarles ese partido tan deseado.

De las bases que usted indica se tratará también en su oportunidad.

DINERO

Facilitamos dinero en todas cantidades, sobre joyas y objetos de valor. Bajo interés y absoluta reserva. Suárez, 53, esquina a Gloria, Bahamonde y Hno.

53303 10 d 26 n

LA PELEA AMESTOY CONTRA RODRIGUEZ HA DESPERTADO GRAN INTERES ENTRE LOS FANS

AMBOS BOXERS SE ENCUENTRAN EN ADMIRABLES CONDICIONES Y ES DE ESPERARSE QUE EL DOMINGO, CUANDO SUBAN AL RING, OFREZCAN UNA DE LAS PELEAS MAS INTERESANTES Y REÑIDAS DE LA TEMPORADA.—EL BOUT DE TOYMIL Y CARBALLIDO TAMBIEN HA LLAMADO LA ATENCION DEL "RESPETABLE".—EL CAMPEONATO DE BOXEO AMATEUR CONTINUA CON EXITO

El solo anuncio de que el próximo domingo han de vérselas en Arena Colón, el amplio anfiteatro de la calle de Zulueta, los púgiles del peso fly, Raúl Amestoy, del Y.M.C.A. y José A. Rodríguez, "el Figurín", del Fortuna" en opción al campeonato amateur, ha despertado tan enorme interés entre los fans que actualmente no se habla otra cosa en los círculos de esta capital.

Este interés se explica perfectamente. Tanto Amestoy como "el Figurín" son sobradamente conocidos por los fans, quienes ven en ellos dos púgiles de excelente madera profesional. Ambos se han sometido a un fuerte entrenamiento y seguramente cuando suban al ring en el star bout del magno programa que se brinda el domingo, se hallarán en condiciones tales, que la pelea en cuestión resultará la más sensacional y reñida de todo el campeonato.

Amestoy, según los que le han visto entrenarse en los últimos días está sencillamente brutal. Su punch es verdaderamente demoledor y está trabajando como marcado acierto en el in-fight. Ayer estuvimos por el Y.M.C.A., sociedad de la que defenderá los colores y en las que diariamente hace su trainning, y le vimos boxear varios rounds con sus compañeros y nos pareció que se encontraba en muy excelentes condiciones para anotarse su primer triunfo, de la temporada.

Rodríguez o el Figurín, por su parte, no cesa de trabajar en el Fortuna y ha logrado, después de un agudo periodo de entrenamiento perfeccionar más su escuela boxística a la par que conseguir un punch formidable capaz de llenar de espanto al más audaz de los pugiles.

Un celebrado boxer local, con quien el Figurín hizo trainning el otro día, nos decía hablándonos del muchacho: "Sus condiciones son bestiales y puede usted asegurar sin temor a equivocarse que si salta a las filas profesionales, el mismo Black Bill tendría que vérselas muy serio para vencerle"

Además de esto, como si la preparación de ambos boxeadores no fuera suficiente para asegurar un excelente match, tenemos que agregar que ambos pugiles tienen una vieja cuenta que saldar, y es la que en el campeonato del año pasado, Amestoy, pese a ser el Figurín el favorito de los fans, le propinó un knock-out bestial, que dejó en duda a los fans si había sido producto de un lucky-punch o porque realmente Amestoy era de mejor calibre que el hoy ídolo de los Fortunistas. Desde entonces los fans han estado en constantes dudas, y esto ha hecho posible que se hayan cruzado innumerables apuestas con respecto a este bout.

Nosotros, que hemos observado a ambos muchachos en su trainning, no nos atrevemos a señalar a ninguno de los dos como futuro ganador del encuentro y podemos decir, que al subir ambos el domingo al ring, lo harán en igualdad de condiciones y con un chance admirable de anexarse el triunfo final. Ganará el que primero pegue y el que sepa hacerlo con más oportunidad.

Este Star bout, que de por sí solo, basta para llenar de bote en bote la Arena Colón el próximo domingo, irá acompañado de un excelente conjunto de peleas, las cuales son muy dignas de tenerse en cuenta si observamos la calidad de los pugiles contendientes.

En el semi-final por ejemplo, contenderán Eusebio Toymil, el célebre light heavy weight de la Y.M.C.A. y Amador Carballido de la Policía, los cuales se encuentran en condiciones verdaderamente extraordinarias y piensan ofrecer un match tan interesante y reñido como el que pudieran ofrecer Amestoy y Rodríguez en el star bout.

Toymil, como saben los fans, resultó el champion light heavy de la pasada temporada, cuando contendió bajo la bandera detallista. Este año, con motivo de la salida del Dependientes de la Unión Atlética, ha tenido que cambiar de bandera y para ello se ha cobijado bajo el famoso triángulo del Y.M.C.A., pero sus condiciones como boxers de calidad no han cambiado en lo más mínimo. Todavía sigue siendo el hombre ágil, de excelente punch y de madera boxística, como lo catalogaron los críticos a raíz de finalizarse la pasada temporada. Su contrario que lo será Carballido, de la Policía, también es excelente y posiblemente esta pelea, casi de mastodontes, resultará una de las más interesantes y reñidas de la noche.

Además, bien es sabido que a los fans les gusta en demasía peleas en las que intervengan boxers de pesos grandes, así pues, nada tendría de particular, que en este bout de Toymil y Carballido se concentrara toda la atención de los fanáticos de los puños, quienes como un solo hombre, acudirán el próximo domingo al anfiteatro de Zulueta, dispuestos a alentar a sus favoritos con cheers, aplausos y gritos de guerra.

Los demás bouts del programa son igualmente interesantes. Ullivari, del Y.M.C.A. que ha de vérselas con Diego M. Peña de la Universidad, por el peso light, es uno de los que tienen más chance a anexarse la victoria final de la contienda en la división y como tiene un fuerte rival en Porro, de la Universidad, es de esperarse que el domingo ponga todo lo que tiene por ganar, ya que ello puede significar muy bien, el chance de llegar a los finales en la división.

Otro bout bueno, ha de ser, sin duda alguna, el tercero de la noche, donde René de la Torre, del Fortuna y Roberto Pizarro, del Atlético, van dispuestos a vender caras sus vidas, con tal de salir airosos en esta pelea de la división Bantam. Los demás matches son también muy dignos de tenerse en cuenta y no digamos nada de las peleas suplentes, que han sido tan perfectamente confeccionadas por el activo delegado de la Unión Atlética, Julio Martínez, que es de esperarse que si alguna de ellas pasa al programa oficial, el auge y brillantez de éste no disminuirá en lo más mínimo.

COMENTARIOS SOBRE BASKET BALL

Los partidos de basket ball correspondientes a la tercera noche del campeonato Junior de la Federación Nacional, nos parecieron, si hemos de expresar libremente nuestra opinión, sumamente sosos y muy faitos de pimienta; solamente en el primer juego de la noche, que efectuaron los Caribes de la Universidad con los Jesuítas de Belén, se notó alguna que otra jugada que significaran que ambos teams tenían agilidad y pimienta para el deporte, pero en general, la mayoría de las veces, se vió a los players contendientes cruzar de un lado al otro del floor haciéndo dribble, como si nada más hubiera un hombre en el terreno, y sin poner en práctica un bonito juego de pases que hiciera cristalizar la canasta.

El Belén, que este año está completamente desconocido, jugó un basket ball pésimo, idéntico al del primer día, y como encontró un team que le supo retener la bola en los últimos momentos, tuvo que cargar con una derrota que verdaderamente se merecían por lo mal que jugaron y que posiblemente marcará el principio de su caída en la lista de los "favoritos".

No vimos en el equipo Jesuíta, nada que nos demostrara que sabían combatir con calma y firmeza los momentos de apuros. Cada vez que Ibarra o Fefo Caballero metían una canasta, Iribarren, Tellería y sobre todo Alvarez Tavío, ponían una cara de tal manera, que parecía que el alma, el ánimo, se les había ido a los pies.

Después, como si eso fuera poco, cuando se vieron a 14 iguales, en vez de detener un poco el juego, pedir "time", descansar, y cuando se iniciara nuevamente el juego dedicarse a pesar corto y rápido, no señor, creyeron que tenían que ganar con anotación de futbol, y continuaron jugando como locos, trayendo esto por resultado, no tan solo el que perdieran la bola infinidad de veces, sino que los player universitarios se la convirtieran en goals.

Otra cosa que a nuestro entender provocó el desastre Jesuíta, es el continuo cambia-cambia de players que hace el coach Looker, que será todo lo experto y hábil que se quiera, pero que, a nuestro entender no le da a los players regulares el tiempo necesario, si entran jugando regular, de entrar en calor y enmendarse.

En uno de los momentos del juego, por ejemplo, quitó a Tellería y a Inclán, que no lo estaban haciendo mal del todo, para poner a García Vélez, un muchacho que tendrá todo el amor propio que se quiera, pero que demuestra a las claras que no está listo para sustituir a un jugador regular con éxito, en los momentos de apuro. Si hubieran dejado a Tellería, posiblemente aquellos goals palomeados que pifió García Vélez, uno de los cuales le dió en la cabeza, hubieran cristalizado, pues el popular forward no tan solo tiene más estatura, sino que presenta más condiciones para el juego que el muchacho García Vélez.

El único cambio de los hechos por Belén, que nos gustó, fué el de Ravena por Fillo Jiménez. A nuestro entender, Fillo ha adelantado en su juego un 75 por ciento y hoy en día puede ocupar fácilmente la plaza de regular sin perjuicio de ninguna clase. Ravena en los momentos que fué sacado no estaba gardenado debidamente a Ibarra, quien le había metido cuatro canastas, y cuando entró a jugar Fillo, todo se acabó para el forward universitario, quien no pudo anotarse un punto más en la noche.

Inclán estuvo bastante bien, algunas veces se precipitó mucho y tiró de lejos, pero ello es pasable, si tenemos en cuenta que las principales columnas del team lo estaban haciendo constantemente y el muchacho, loco por buscar anotación para su team, creyó que ello era la única de conseguirlo. Sin embargo, lo que no nos gustó de Inclán fué su exclamación al llegar al banco de los jugadores cuando fué sacado del juego. "Si me mandan a entrar otra vez, no voy, dijo Inclán, pues no me han tirado una canasta".

Quizás él tendría razón, pero entendemos que en estos casos es el coach quien manda y si él lo sacó, debió obedecer al momento y dejar que la victoria o derrota del team cayera en su responsabilidad al director.

Nosotros estamos de acuerdo con el que no debió haber salido, pero ese no era el momento de protestar, y sobre todo en esa forma, y le recomendamos al muchacho que evite estos accidentes del juego, que pueden ser juzgados por el público imparcial, en esta forma:

"En Belén no hay disciplina"...

Otro que estuvo algo inconveniente fué Freire, el forward de los Caribes, quien fué sacado del juego por el coach Applegrant por protestar las decisiones del referee Looker y "enseñarle los dientes" como dice el vulgo. Tampoco tenía necesidad Freire de hacer eso; empezando porque había cometido en realidad los fouls que le cantaron y además, porque pudiera dar lugar a que fueran los chicos de la Universidad los primeros en dar la nota, faltándole a un referee.

Ibarra, hizo un juego excelentísimo y sus canastas en el inicio del juego fueron las que derrotaron moralmente al equipo Jesuíta, quien creyó venir sobre ellos un diluvio y dieron comienzo al juego loco a que hemos hecho referencia.

Fofo Caballero también estuvo muy acertado. El chiquillo posee una verdadera estructura para basketbolista, agloba la bola con verdadera habilidad y aunque no es lo ligero que debiera, ello es dispensable, si tenemos en cuenta que este es el primer año que hace su aparición en un campeonato Junior.

Solomon y De la Torre, jugaron algo sucio en los finales del match, pero los players de Belén no se quedaron detrás y esto trajo por consecuencia que su juego no fuera tenido muy en cuenta por el referee Looker, quien dejó de contarles varios fouls.

Podríamos escribir mucho más sobre los múltiples accidentes que surgieron en este juego que marcó la caída de uno de los favoritos de la mutua que diría un hípico, pero, dejaremos eso en el cesto del olvido y dedicaremos unos breves trazos al match Loma vs. Ferroviario, que resultó el más malo de la noche.

Este game, como dijimos en nuestra crónica de ayer, se caracterizó por los continuos dribbles que hicieron por ambas partes y las sucesivas tiradas al goal desde más allá de la línea del centro. El principio del juego pareció indicar que iba a suceder algo anormal y que ambos teams darían curso a bonitas combinaciones, pero Agra, el guard de los Pulgarcitos, inició la lucha con tiradas de lejos y hasta que no metió un goal no paró.

Esto marcó el inicio de una verdadera batalla por anotarse field goals sensacionales. Alfonso Alfonso, que fué el leader tirando y anotando canastas de lejos, Sarrías, Bustamante, Torres, Gutsens, en fin, casi todos los players contendientes, se dieron gusto tirando al goal y ello hizo posible que a la postre se anotaran dos o tres goals por cabeza.

Cualquiera que mira los scores y observa que Gutsens, Torres, Alfonso y otros tienen dos o tres canastas a su haber, dirán: "Que bien jugaron esos muchachos", pero seguramente no pensarán que el average obtenido es malísimo, pues de diez o doce veces que tiraron por cabeza al goal, meter dos o tres no creemos que es un record digno de tenerse en cuenta.

Ahora bien, sabemos positivamente que los players del Ferroviario tienen ese estilo de atacar, y que durante todo el período de entrenamiento no han practicado otra cosa que el tiro de lejos, así pues, no debe extrañar a muchos, si este juego contra Loma tiene una reproducción en estos matches más.

El team de la Víbora es, a nuestro entender, de los que se desalmidonan por muy poca cosa. Sarriá que nos lo habían recomendado como algo muy bueno, pero que todavía no nos ha enseñado nada, tiró muchas veces al goal a desatiempo, muy locamente y sin mirar la canasta, tres cosas que hacen completamente imposible la cristalización del goal. Reguera estuvo lento y si a esto agregamos que no se dejó en el terreno un verdadero team, comprenderemos por qué los esfuerzos realizados por Galiana, Bustamante y Romero, cayeron completamente en el vacío.

GALI.

Habana, diciembre 4 de 1925.

OPINIONES MUY VALIOSAS EN EL PROBLEMA DEL AZUCAR . . . . Por RUBE GOLDBERG

MISCELANEA

NO TIENE IMPORTANCIA...

Uno que dice ser amigo mío, a pesar de que no firma su carta, me manda un artículo donde hay varios **gazapos** para que yo tunda al compañero, que es por cierto de lo más notable que hay por aquí...

Esos **gazapos** están muy lejos de tener la importancia de las finas camisetas Amado, del Copco o La Cima, señor.

Lo que debe buscarse en un escritor, es que distraiga y sepa discurrir sobre el asunto que trata, con verdadera claridad. Articulistas hay por ahí que pulen sus escritos como si fuesen mármoles de la Casa Manfredi y al leerlos se ve a la legua que son vacíos, incoloros como la ginebra aromática de Wolfe y por ende soporíferos... Como que le quitan a uno hasta las ganas de paladear el vermouth Pemartín.

Ya he dicho otra vez, que porque en un campo cubierto de flores haya algún cardo, no es óbice para que nos recreemos contemplándolo, como se recrean los elegantes que liban el Bacardí viendo la exposición de corbatas que presenta La Rusquella en Obispo 108. Así, un bello artículo que contenga uno o varios **gazapos**, tiene para mí tanto mérito como los pantalones Pitirre y las coronas que fabrican Gelado, Novoa y Co. en Sol 70.

Quien tiene boca se equivoca, dice un antiguo refrán español tan conocido como la famosa Casa Iglesias de Compostela 48, y por extensión, puede asegurarse que quien maneja a diario la pluma para que a sus hijos no les falte el gofio Escudo y los turrones de La Gloria, ha de incurrir a veces en grandes errores y escribir tantos disparates como admiradores tiene el cognac Especial Pemartín.

No ha mucho que un escritor francés presentaba en una de las revistas más populares de Europa, una colección de **gazapos** encontrados o **cazados** en las obras de hombres tan famosos como el Grippol Bosque y los cigarros Susini. Entre los errores que cita, figura el que puso Enrique Monnier en boca de su héroe, José Prudhomme, cuando éste dice: **El carro del Estado navega por el cráter de un volcán.** Esto de navegar por un cráter, resulta tan descabellado como sería decir que la deliciosa cerveza "Llave" había ido a "El Pincel" a comprar un estuche para dibujar.

Nuestro Quintana, que fué tan meritorio de usar las preciosas joyas que vende La Casa de su nombre, ha escrito esta barbaridad en su oda al levantamiento de las provincias españolas:

"Suba, y España mande a sus (leones
volar rugiendo al alto Pirineo."

Estos leones que vuelan, traen a la memoria aquella observación tan original de cierto folletinista que dijo: **Tenía la mano fría y viscosa como la de una serpiente.** No sé si se referiria a la serpiente del Paraíso, que en nada se parecía al café y restaurant de ese nombre y que es por cierto la casa donde mejor y más barato se come.

Camprodón tiene fama de ser el más descuidado poeta que ha hecho versos. De juzgarlo por alguna de sus poesías sacaríamos la consecuencia de que jamás mereció ser retratado por un artista como Gispert ni dormir en camas esmaltadas cual las que venden Los Dos Leones de Galiano 32. Véase la muestra.

"El demonio es el barón;
en lugar de un esqueleto,
viene gordo como dos.

"Decidme con qué derecho
penetráis en este techo."

"Hermoso jardín es éste.
¡Calle! ¡Una estatua! Minerva
¡Y cómo crece la hierba
con este viento Sudeste!...

Sería el cuento de nunca acabar si se fueran a copiar todos los **gazapos** de Camprodón... Como que daría tanto trabajo cual contar las semillas para hortalizas que vende la Casa Langwith y Co. en Obispo sesenta y seis.

Para consuelo de nuestros más descuidados literatos, conviene decir que los franceses también se las **traían**. Flaubert en su inmortal novela "Madame Bobary", escribió lo siguiente: **Recibió una cabeza frenológica rayada de azul y marcada con cifras hasta el tórax.**

Una cabeza con tórax es algo tan asombroso como los préstamos que hace La Regente en Neptuno y Amistad.

En Historia Natural aún los más avisados escritores claudican. Julio Janin llamó a la langosta el **cardenal de los mares** y todo el mundo sabe que este crustáceo se pone rojo cuando está cocido. En una de las ediciones de su Diccionario, la Academia Francesa estampó esta pintoresca descripción del cangrejo: **Pececillo rojo, que anda hacia atrás.** El cangrejo no es pez y tiene tanto de rojo mientras está sin hervir, como los zapatos de Incera de artículo comestible.

Alejandro Dumas cuenta que Luis XIV atravesó un campo de patatas, nada menos que un siglo antes de que se cultivara en Francia el nutritivo tubérculo. Y el Cid según nuestro Fernández y González, **veía destacarse las torres de la catedral de Burgos**... Algo así como haber visto Colón al llegar a la Habana "La Viña de Jesús del Monte" que está en 10 de Octubre 305 vendiendo víveres de primera calidad.

Por lo que se deja dicho, queda aclarado que un **gazapo** en un bello artículo carece de importancia, porque no hay escritor que no haya metido la pata centenares de veces sin dejar por eso de pasar a la posteridad como pasará La Rusquella por las elegantes corbatas que vende, muy propias para obsequiar a los amigos en la próximas Pascuas.

. . . . . .

Una curiosidad diaria.

¿Qué animal tiene los cuernos más largos?

El alce, que vive en la parte septentrional de Europa y América, tiene los cuernos de dimensiones extraordinarias. Hay algunos ejemplares que pesan 25 o 30 kilos y miden más de dos metros de extremo a extremo. Algunas especies de carabaos de Filipinas son notables por las dimensiones de sus cuernos: a veces miden 150 centímetros por término medio. En el Museo Británico se conservan algunos ejemplares de cuernos que, además de su largo extraordinario, tienen 45 centímetros de circunferencia en la base.

Los cuernos del carnero del Tibet alcanzan a veces un largo de un metro 40 centímetros y 55 centímetros de circunferencia en la base.

Una especie muy hermosa de cabras que viven en el Nordeste de la India y en Cachemira, tienen también los cuernos muy largos; no son redondos, sinó de forma triangular y además están enroscados como en espiral. Algunos alcanzan un largo de 150 centímetros.

Efemérides:

1870.—(Diciembre 5). Muere Alejandro Dumas (padre).
1898.—Inauguración de la estatua de Charcot en la Salpetriere.
1815.—Morillo toma la plaza fuerte de Cartagena (Venezuela).
1746.—Sublevación de Génova contra Austria.
1825.—Enorme liquidación de calzado en La Casa Incera de Muralla y Aguacate.
1722.—Muere en Madrid la princesa de los Ursinos.

Horóscopo del día:

Los nacidos el cinco de diciembre tendrán aptitudes para las ciencias.

La nota final.

Entre catedrático y discípulo:

Catedrático.—Cítame los mejores químicos que conozcas.

Discípulo.—Los taberneros, los lecheros, los fabricantes de chocolate.

Catedrático.—¿Cómo se dividen los cuerpos?

Discípulo.—En sólidos, líquidos y gaseosos.

Catedrático.—Un cuerpo sólido.

Discípulo.—El cuerpo de Artillería.

¿Cuál sería el colmo del ilustre maestro don Benjamín Orbón?

Poner notas de música en los espacios siderales.

Luis M. SOMINES.

FRANCIA SE DISPONE . . .

(Viene de la página diecisiete)

que son miembros de la misma, y está estudiando la posibilidad de invitar a Rusia y a los Estados Unidos.

Recientemente se ha compilado una estadística de todos los efectivs militares disponibles por todas esas naciones, estadística que se tomará como base para ulteriores reducciones.

La estadística no se refiere sólo a los efectivos militares propiamente dichos, sino que comprende también los respectivos status industriales y financieros de los países en ella estudiados, la extensión de sus existencias de materias primas y todo lo concerniente a la capacidad guerrera de un país.

La tesis que presentará Francia en la cuestión del desarme es la de que no se consienta a ninguna nación disponer de más fuerzas navales o militares de las que puede disponer la Liga en el caso en que por determinación de la misma, se vean obligados a hacer cumplir por la fuerza un acuerdo de dicho organismo.

TOMARAN PARTE EN LA PROXIMA CONFERENCIA SOBRE EL DESARME RUSIA Y LOS ESTADOS UNIDOS

GINEBRA, diciembre 4.— (Por la United Press.)— Un comité del Consejo de la Liga que se reunió hoy, decidió que, no obstante encontrarse algunas naciones (como Rusia y los Estados Unidos) fuera de ese organismo, por razones políticas, geográficas y económicas, estos dos países debían ser invitados a tomar parte en la próxima conferencia sobre desarme que se tiene el propósito de llevar a cabo en el próximo otoño.

La razón principal de esta determinación es que en el concierto mundial de las naciones, si se excluyese de una materia tan importante y delicada como ésa del desarme a países de tanta importancia como Rusia y los Estados Unidos, no se podría resolver nada sin su colaboración decidida.

LOS ESTADOS UNIDOS ESTUDIARAN, CUIDADOSAMENTE, LA INVITACION DE LA LIGA PARA LA CONFERENCIA DEL DESARME

WASHINGTON, diciembre 4.—(Por la United Press.)—Un alto funcionario del Gobierno, hablando acerca de la posibilidad de que la Liga de Naciones invitara a este país a la conferencia sobre desarme, que se rumora que dicho organismo piensa efectuar, dijo que estaba autorizado a hablar en nombre del presidente Coolidge y que éste se había expresado en el sentido de que, caso de que tal sucediese, el Gobierno le prestaría una atención cuidadosa.

En la Casa Blanca no se tienen más indicaciones que las publicadas por la prensa y, por el momento, no se ha recibido invitación oficial para que concurran los Estados Unidos. La aceptación por parte de éstos, dependerá de la forma del procedimiento que se emplee y los asuntos que han de ser tratados en el curso de la conferencia.

Se citó la posibilidad de que el presidente podía encontrarse obstaculizado en su deseo de que concurriesen a esa conferencia delegados de este país, porque, según un estatuto provisorio, no puede enviar representantes a las conferencias convocadas por la Liga sin autorización del Congreso.

El mencionado funcionario presentó a Coolidge como ansioso de que los Estados Unidos no perdiesen el papel principal en estas cuestiones de desarme.

CREEN HABER DADO UN BUEN GOLPE AL TRUST DE EXPLOSIVOS

CHICAGO, diciembre 4. (Por la United Press). Las autoridades creen haber dado un buen golpe al "trust de la bomba", que había ganado terreno en muchos negocios pequeños de aquí.

El gran jurado que investiga la campaña de intimidación de ese trust terminó sus trabajos hoy. Hasta ahora se han procesado a cincuenta líderes del trust.

La semana próxima, el gran jurad oregular, ordenará nuevos procesos.

Lo que las autoridades han sabido esta semana es que el trust se ha dividido en supuestas asociaciones comerciales. La explosión de bombas estaba, en un tiempo, identificada en este país con las luchas del trabajo contra el capital. Ahora ha entrado en el terreno de los pequeños negocios, por la organización de estas asociaciones.

Los malandrines, versados en el arte del terrorismo, han inducido a los tintoreros, panaderos, lavanderos, verduleros y otros pequeños comerciantes, a unirse a "asociaciones para beneficios mutuos". Una vez obtenido un nucleo, los líderes proceden a poner bombas a los establecimientos de los que se nigean a pertenecer a sus asociaciones.

En este año han sido voladas 119 tiendas y casas particulares en la ciudad de Chicago.

CLINTON HOWARD ESCRIBE AL PAPA Y A COOLIDGE

(Por Robert D. Lusk, Corresponsal d ela United Press)

WASHINGTON, diciembre 4) En vista del reconocimiento hecho a sus ataques contra el presidente Coolidge y el secretario de Estado Mellon por su supuesta indiferencia en hacer cumplir la prohibición, Clinto N. Howard, quien se nombra a sí mismo "el pequeño gigante de Rochester, N. Y., escribió hoy dos cartas, una al Presidente Coolidge y otra al Papa Pío XI.

Manifiesta Howard a Mr. Coolidge que su sensacional discurso sobre la prohibición representaba la "opinión unánime del Comité Unido para hacer cumplir la prohibición" y "tenía la aprobación de todos los organismos constituyentes allí representados". Su mensaje al Vaticano es una apelación a Su Santidad para que ayude a hacer cumplir la prohibición en los Estados Unidos.

Refiriéndose a su carta al Papa, Howard dijo que lo mayor que se había hecho respecto de la prohibición desde que se adoptoó la enmienda seca. En esa carta Howard pide al Sumo Pontífice que exponga la posición de la Iglesia Católica respecto de la prohibición en Norteamérica.é

"Como amigo de los católicos —dice la carta—así como vocero de muchos ciudadanos patrióticos, siento mucho tener que llamar la atención de vuestra Santidad al hecho de que la aparente indiferencia, si no la oposición por parte de muchos católicos a hacer cumplir nuestra ley de prohibición, ha creado mucha oposición a la Iglesia Católica y ha sido causa en gran parte del resurgimiento del Ku Klux Klan.

EL DIA EN WASHINGTON

Se ha dado forma al proyecto de ley de impuestos para presentarlo a la Cámara.

—Se discute acaloradamente acerca de la prohibición en vísperas de la apertura del Congreso.

Ha comenzado la redacción de los proyectos de ley conteniendo las recomendaciones hechas por la Junta Aérea.

—Los testigos propuestos por la Armada continúan negando, ante el Consejo de Guerra, los cargos hechos por el coronel Mitchell.

SIGUIENDO EL EJEMPLO DE CHILE, EL PERU LANZA UNA CIRCULAR

WASHINGTON, diciembre 3.—(Associated Press).—El Perú ha imprimido un nuevo giro a la situación de Tacna-Arica, remitiendo a todas sus embajadas y legaciones del mundo una circular en la que se toma nota de haber sido propalada la versión de que el Ministerio de Estado se disponía a hacer ciertas proposiciones tendientes a solucionar la cuestión de la soberanía sin tener que recurrir de nuevo a la decisión arbitral del Presidente Coolidge.

La circular niega oficialmente que exista tal propósito dada la situación prevaleciente en Arica, respecto a la cual no queda más remedio al Perú que cumplir honrada y estrictamente con el laudo arbitral sin que le anime el menor deseo de amenguar sus obligaciones.

El proceder peruano es similar al proceder seguido por Chile.

DURA DOS DIAS UNA DENSISIMA NIEBLA EN EL CANAL DE LA MANCHA

(Por la United Press)

LONDRES, diciembre 4.—Esta tarde terminó la espesísima niebla que venía oscureciendo esta ciudad y el Canal de la Mancha en algunas de sus partes, durante los dos últimos días, y la cual produjo grandes molestias, dificultades y hasta perjuicios a las comunicaciones y embarcaciones del Canal. El vapor "Backworth" procedente de Amberes y en ruta hacia Santo Domingo chocó con el "Losovsky". El "Backworth" resultó seriamente dañado y está próximo a llegar a Dungeness. El "Losovsky" ha sido remolcado a Dover.

REGRESA A ARGELIA LA MISION EXPLORADORA FRANCO-AMERICANA

(Por la United Press)

PARIS, diciembre 4.—Noticias procedentes de Argelia informan de la vuelta a esta ciudad, procedente del Sahara, la misión exploradora franco-americana, que se enionntraba en la región de Teman-Rasset, donde descubrió la tumba de la reina Tinhanan, llena de oro y piedras preciosas. El cuerpo de la antiquísima soberana se hallaba en perfecto estado de conservación y estaba coronado con una diadema de oro.

OVACIONADOS VOPI Y SUS COMPAÑEROS DELEGADOS

(Por la United Press)

ROMA, diciembre 4.—A su llegada aquí recibieron tremenda ovación el conde Volpi y sus compañeros delegados de la deuda italiana en Washington. Entrevistado el conde dijo: "Estoy satisfechísimo con los resultados obtenidos en Norteamérica. Mejor prueba de la amistad de ese país, no se puede pedir. Gracias a la comisión para el arreglo de la deuda europea, nombrada por el presidente Coolidge, Italia ha conseguido un arreglo equitativo y honorable".

SE ENTREVISTARAN EN VENECIA TCHITCHERIN Y CHAMBERLAIN

(Por la United Press)

BERLIN, diciembre 4.—Se demora aquí que Austen Chamberlain se entrevistará en Venecia con Tchicherin, durante los días de Navidad.

DOSCIENTOS CINCUENTA MIL PESOS PARA INVESTIGACIONES CIENTIFICAS

(Por la United Press)

NEW YORK, diciembre 4.—John D. Rockefeller h adonado la suma de $250,000 al American Petroleum Institute "para la iniciación de un programa de investigaciones científicas sobre el petróleo", según informes suministrados hoy por la referida institución. Dicho fondo se entregará en partidas anuales de $50,000, durante cinco años, y se consagrará "primordialmente en apoyar profesorados de investigación en instituciones científicas".

REGRESAN DE LONDRES SIGILOSAMENTE LUTHER Y STRESEMANN

(Por la United Press)

BERLIN, diciembre 4.—Un sigilo extremado rodea el regreso de Londres, de los delegados alemanes a la firma del tratado de Locarno, Luther y Stressmann. Los únicos que se encontraban en la estación para recibirlos eran los representantes del gobierno y algunos diplomáticos extranjeros, no habiéndose hecho demostración de bienvenida alguna por parte del pueblo, por ignorarse fuera de los personajes citados, la llegada de ambos políticos.

Luther visitó en seguida al presidente Hindenburg y le informó del resultado de su viaje. Se espera que Hindenburg nombre a Luther para que continúe al frente del gobierno, cuando su gabinete dimita mañana.

RIESE UN PUBLICISTA JAPONES ANTE LA IDEA DE UNA GUERRA ENTRE EL JAPON Y LOS ESTADOS UNIDOS

TOKIO, dicimbre 4. (Por la Associated Press). El eminente publicista japonés Conde Michimasa Soyeijima, que acaba de hacer un viaje a Norteamérica, dando una conferencia en la Universidad de Chicago, opina que carece por completo de fundamento el temor de una guerra entre el imperio nipón y los Estados Unidos.

El Conde Soyeijima loa de modo entusiasta la cordialidad con que se le acogió en Norteamérica. Dice que por todos conceptos "fué una revelación para él" puesto que estaba seguro de recorrer "un campo hostil".

Por último, tuvo irónicos comentarios para la idea de una guerra entre ambos países.

DECLARACIONES DEL PRESIDENTE DE IRLANDA A LA ASSOCIATED PRESS

DUBLIN, diciembre 4. (Por la Associated Press). El Presidente del Consejo Ejecutivo del Estado Libre de Irlanda ha hecho hoy las siguientes declaraciones a la Associated Press, acerca del arreglo dado al problema de las fronteras irlandesas.

"Estoy firmemente convencido de que el arreglo firmado ayer por el Estado Libre, el Ulster y la Gran Bretañ aconstituye un decisivo punto de partido en la accidentada historia de Irlanda".

"En lo sucesivo, las relaciones del Norte y del Sur serán las que correspondan a irlandeses que, en sus distintas esferas laboran armónicamente en pro del bienestar del país. Tanto el gobierno irlandés como el británico han hecho generosas aportaciones en la confiada creencia de que el arreglo de todos los motivos de controversia potencial pendientes garantizarán la paz, la tranquilidad y la buena inteligencia de los gobiernos irlandeses y sus pueblos respectivos.

CRONICA CATOLICA

SAN FRANCISCO DE ASIS Y EL PROXIMO SEPTIMO CENTENARIO DE SU GLORIOSA MUERTE.

(Conclusión)

Con mucha razón es llamado Francisco "Serafín humanado". Como tal recibió del cielo encantos y bellezas del alma grande y selecta, ingrávida e incontaminada, capaz de los más divinos amores, con aspiraciones a las más altas cumbres, alma privilegiada unida a la materia y a la corrupción sin mancharse; mas participando, eso sí, de todo lo material y terreno: nada humano lo era ajeno ni indiferente: para todas las miserias tenía ternuras infinitas, para todo dolor compasión, para toda lágrima lenitivo y consuelo, para toda herida bálsamo y curación. Serafín descendía hasta los más bajos fondos humanos sin perder su incorruptibilidad y beatitud; hombre, subía a las cumbres de la pureza y glorificación sin desprenderse de la envoltura terrena; Serafín que se digna descender, hombre que tiene el privilegio de subir: en la cúspide del Alvernia se encontraron en hora feliz y memorable: Francisco, a fuer de hombre, sufre dolores y agonías indecibles; mas como Serafín goza deliquios infinitos; dolorido llagado, estigmatizado como hombre; retrato, trasunto, señal del Dios vivo como Serafín. ¡Serafín humanado!

Este Pregonero del Altísimo, ete nuevo angel serafín del Apocalipsis que pudo repetir con toda verdad lo que sólo en metáfora dijo el apóstol de las gentes: **Yo llevo en mi cuerpo los estigmas de mi Señor Jesucristo** por ser el más humano entre los santos, no acertaba a ver en las criaturas sino otras tantas hermanas muy queridas, hijas de Dios, espejos de su claridad, manifestaciones y hechuras del poder y bondad del Criador. Y tan apretados eran para él los vínculos de tal fraternidad, que no sólo llamaba hermanos a sus hijos y discípulos y a los demás hombres, sino que apellidaba y eran para él hermanos y hermanas el sol, los astros, los animales, las avecillas, el agua y todos los seres animados e inanimados. La muerte no era en su concepto la Pálida, la Intrusa, menos aún la Parca inexorable, era en verdad y en efecto la hermana muerte, querida y suspirada por él; y cuando la tan esperada llegó por fin, la recibió como se recibe una nupcial visita, cantando, **"Mortem cantando suscepit"**, dice su biógrafo Celano; y su canto fué: **Alabado seas, Señor, por nuestra Hermana la muerte.**

Esta visita tan benévolamente recibida, y cuyo resultado fué el comienzo de la vida e inmortalidad feliz, se celebró el 4 de Octubre de 1226. Año tras año, sus hijos, devotos y admiradores han venido celebrando este acontecimiento, lo conmemoramos hoy, y dentro de 365 se completará el séptimo centenario.

Para celebrar dignamente tan fausto suceso se prepara el mundo franciscano, que equivale a decir el mundo católico. La Orden franciscana española se apresta a celebrar un Consejo Franciscano Ibero Americano en la Corte de España, y el número más importante será el Certamen histórico-literario, torneo al que están invitados todos los estudiosos entusiastas del Pobrecillo de Asís. Los temas llegan a 39, y los premios en metálico serán valiosos.

En Santiago de Compostela trátase de erigir una estatua monumental conmemorativa del séptimo centenario de la muerte de San Francisco. En Italia existen ya en proyecto dos monumentos, que se han de levantar con ocasión de las fiestas centenarias, uno en Roma y otro en Milán. El primero, bajo la iniciativa de la Curia Generalicia franciscana; el segundo, bajo la dirección y presidencia del conde Vicenzo Negri, dedicado al Santo Pacificador.

Todo el pueblo de Italia dedica también a San Francisco una Lámpara votiva, que será colocada junto a la tumba del "Apóstol de la paz", y arderá constantemente, oferta y súplica a la vez, para la unidad de los espíritus y la serenidad de los corazones.

Mussolini, el gran Presidente del Consejo italiano, se adhiere al movimiento universal franciscanista, y ha manifestado que el Gobieno apoyará moral y materialmente las fiestas centenarias, y que publicará un decreto declarando fiesta nacional el día 4 de Octubre de 1926. Y el Ministro de Correos de Italia permite imprimir una serie especial de sellos de correo para conmemorar el 7o. centenario del tránsito del Seráfico Patriarca.

Hanse escrito dos bellísimos poemas, uno en latín y otro en italiano, dedicados a Nuestro Padre San Francisco, y circulan con profusión Revistas, folletos, vidas eruditas y vidas populares para enaltecer y perpetuar la memoria del Serafín de Umbria.

Y aquí en Cuba ¿qué se hace, qué se prepara, qué se proyecta? Ante todo, acaban de erigir en la Habana los hijos de la 1a y 3a Orden de San Francisco una monumental iglesia, según riguroso sistema franciscano, es decir, colectando humilde y pacientemente limosnas; templo que por su arquitectura, esbeltez, unidad de plan, de línea y de motivos netamente franciscanos, es reputado por uno de los mejores, más amplios y capaces de esta metrópoli cubana. Durante las fiestas centenarias, quedarán completadas la decoración y ornamentación de dicho templo.

Sucesiva y oportunamente se irá dando cuenta de otras ideas que están en proyecto para festejar las gloriosas siete veces centenarias efemérides de Francisco.

Fr. Buenaventura Salazar".—(De la Revista "San Antonio", octubre 10 de 1925.

DOMINGO II DE ADVIENTO

Triste verdad es que la humanidad en general no corresponde a los amorosos llamamientos que desde la Cruz y el Sagrario le hace constantemente el divino Redentor, y ni faltó tibieza ni desamor en muchos períodos de la Historia.

Ya en el siglo XII se ve poco observado el ayuno establecido para todo el tiempo de Adviento, que acaba por transformarse en simple abstinencia dentro de la disciplina de la Iglesia occidental, y hasta llegó el triste caso de que solamente los clérigos quedasen obligados a dicha abstinencia. Todavía disminuyó más la piedad en aquella época, en que sólo deja obligados a dicha abstinencia a los monjes. Sin embargo, y sea dicho para honra del pueblo cristiano, el Papa Inocencio III, en una carta al Obispo de Braga, le asegura que el ayuno durante todo el Adviento se conservaba en Roma, e igual afirmación hace en cuanto a la Iglesia de Francia en el siglo XIII. Aquellos tiempos de dureza, trastornos y guerras en algunas regiones, atenúa la censura que se puede hacer de la piedad de aquellos cristianos; mas en nuestros días, ¿habrá alguna causa que no sea suficiente para avivar a los fieles en sus prácticas de penitencia y en el ayuno de los viernes y sábados de las cuatro semanas de Adviento?

En Cuba, a virtud del Decreto de la Sagrada Congregación del Concilio de 10 de Noviembre de 1919, valedero por 10 años, únicamente son días de ayuno, el Viernes de las Témporas de Adviento, que el presente año, corresponden al viernes 19 y sábado 20 del actual.

SANTO EVANGELIO

El Evangelio de la Misa de esta Dominica es del capítulo XI, versículos dos al diez, según San Mateo:

"En aquel tiempo, como Juan, estando en la cárcel, oyese las obras de Cristo, envió dos de sus discípulos y les dijo: ¿Eres Tú el que ha de venir o esperamos a otro? Y respondiendo **Jesús** les dijo: Id y contad a Juan lo que habéis oído y visto. Los ciegos ven, los cojos andan, los leprosos son limpiados, los sordos oyen, los muertos resucitan y a los pobres le es anunciado el Evangelio, y bienaventurado el que no fuese escandalizado en Mí. Y luego que ellos se fueron, comenzó **Jesús** a hablar de Juan a las gente: ¿Que salisteis a ver al desierto? ¿Una caña movida del viento? Mas, ¿qué salisteis a ver? ¿Un hombre vestido de ropas delicadas? Cierto que los que visten ropas delicadas en casas de Reyes están. Mas ¿qué salisteis a ver? ¿Un Profeta? Ciertamente os digo, y aun más que Profeta. Porque éste es de quien está escrito: He aquí, yo envío mi ángel ante tu faz, que preparará tu camino delante de tí."

Reflexion:

¡La verdad! ¡Qué hermosa es y cuán odiada las más de las veces, cuando se opone a la pasión, al deseo injusto, a la concupiscencia! Esa misma verdad, que escuchada cuando no afecta a nuestro amor propio y se refiere a otros, nos encanta, si por ventura se nos opone para establecer un límite a nuestro modo de obrar, es objeto de nuestra repulsa más o menos hipócrita y simulada; tratamos de desvirtuar su concepto, de quitarle eficacia y de negarle oportunidad. He aquí la causa de que el Bautista estuviese aprisionado, cuando envió a dos de sus discípulos para que hablasen con el Salvador. Había echado en cara al Rey Herodes su unión adúltera con la mujer de su hermano, y en vez de reprimir su pasión incestuosa, causa de aquella represión del último de los Profetas y primero de los Apóstoles, le arrojo en la cárcel, así como más tarde mandó que le cortaran la cabeza. Así aquel bárbaro y mal Monarca continuaba la infausta tradición de entregar a la muerte a los Profetas, todos los cuales, como dice San Esteban, habían sido condenados a ella; y él fué quien sentenció inicuamente al enviado de Dios, testimonio de la luz que alumbra a todo hombre que viene a este mundo, Jesucristo vida nuestra, a sellar con su Sangre el camino de verdad que recorrió durante su purísima vida, predicando la penitencia, que es el camino por donde nosotros debemos adelantarnos a recibir al Cordero de Dios que ya se acerca.

CONGREGACION MARIANA DE LA ANUNCIATA

Mañana a las siete y media, junta general y a las ocho, Misa y Comunión.

Se ruega muy encarecidamente la asistencia a los congregantes, por cuanto presidirá la junta y dará la Comunión el Muy Reverendo Padre Fernando Gutiérrez del Olmo, Provincial de León.

El Director y el Presidente general, suplican a los congregantes el aguinaldo para los niños del Catecismo, y para los alumnos obreros de la Escuela Nocturna.

Puede ser en dinero o especie.

Se hace saber a los congregantes que se han inscrito como protectoras del Catecismo las siguientes distinguidas damas:

Señoras Elvira Machado Machado, Teresa Mendizábal, viuda de Casuso y N. Bay de Rosainz.

Se comunica a dichas protectoras que en virtud de un Autógrafo Pontificio enviado a nuestro Catecismo por el Papa Pío X de feliz recordación, se han hecho acreedoras a la Bendición Apostólica e Indulgencia Plenaria para la hora de su muerte.

PRIMERA MISA

En San Francisco en la gran festividad del día 8 en honor a la Inmaculada Virgen María, cantará su primera Misa un Corista franciscano, discípulo del doctor Fray Antonio Melo, que fué ordenado de Presbítero el domingo anterior por el Excmo. Reverendísimo señor Arzobispo de la Habana, en la capilla del palacio arzobispal.

MISA DE PONTIFICAL EN LA IGLESIA PARROQUIAL DE LOS QUEMADOS DE MARIANAO

En la fiesta de las Hijas de María de la iglesia parroquial de los Quemados de Marianao, oficiará de Pontifical el Excmo. y Revdmo. señor arzobispo de Attalia, Monseñor Pedro González Estrada.

MONSEÑORES RUIZ Y SERANTES EN EL TEMPLO DE REINA

Monseñor Enrique Pérez Serantes, Obispo de Camagüey, predicará hoy, mañana y pasado, en el templo del Corazón de Jesús.

Hoy, sábado y el lunes a las 8 a. m.

Mañana, domingo, a las nueve antes meridiano.

Monseñor Manuel Ruiz, Arzobispo de la Habana, predicará en la fiesta de la Inmaculada, el martes ocho.

IGLESIA DEL SANTO ANGEL

Celebra el Apostolado de la Oración del templo del Santo Angel, la Comunión mensual reparadora el seis del actual a las ocho antes meridiano.

IGLESIA PARROQUIAL DE SAN NICOLAS DE BARI

Hoy a las diez de la noche, gran Vigilia de adoración nocturna.

A la exposición, plática y Te-Deum, pueden concurrir el común de los fieles, que se retirarán después, pudiendo volver a las cinco a la Misa y Comunión.

Mañana, solemnísima función en honor a San Nicolás de Bari, la cual será presidida por el Excelentísimo y Reverendísimo señor Arzobispo de la Habana.

Oficiará en la Misa el Ilustrísimo señor doctor Manuel Arteaga y Betancourt, Canónigo Maestrescuela de la S. I. Catedral de la Habana.

El panegírico será pronunciado por Monseñor Alfonso Blázquez.

NOVENA A LA INMACULADA CONCEPCION

Viene celebrándose novenario a la Inmaculada Concepción en San Francisco, Capilla de Madres del Servicio Doméstico, Cerro 541 y en la parroquia de los Quemados de Marianao.

IGLESIA PARROQUIAL DE GUANAJAY

Mañana, solemnísima entronización de La Milagrosa.

Por la mañana, Misa cantada. A las ocho pasado meridiano, la entronización, predicando el Padre Zamora, C. M.

CENTRO DEL ROSARIO PERPETUO DE LA HABANA

Celebra la función mensual, la Asociación del Rosario Perpetuo, en la Capilla del Convento de San Juan de Letrán, sito en 19 e I (Vedado).

GUARDIAS DE HONOR DEL SACRATISIMO CORAZON DE JESUS

Mañana celebran sus cultos mensuales las respectivas Guardias de Honor del Sacratísimo Corazón de Jesús de los templos de la Merced y Nuestra Señora del Carmen.

HONRAS FUNEBRES EN LA IGLESIA DE LA LEPROSERIA DEL RINCON

Hoy a las nueve, solemnes honras fúnebres por el eterno descanso de Sor Ramona, Superiora que ha sido por más de treinta años de la expresada Leprosería.

IGLESIA PARROQUIAL DE MARIANAO

Hoy y mañana solemnes cultos en honor al Patrono San Francisco Javier.

CAPILLA DE P. P. PASIONISTAS

Fiesta de la Inmaculada

PROGRAMA:

Solemne Tríduo.

Día cinco: A las cinco pasado meridiano: Rosario con misterios cantados, sermón por el Padre Francisco del C. de Jesús, C. P., preces y cánticos piadosos a María Inmaculada.

Los días seis y siete habrá el mismo ejercicio del día anterior, predicando el Reverendo Padre Jorge Camarero, S. J.

El último día habrá solemne Salve.

Día ocho: A las siete, misa de comunión general. A las nueve y media, misa solemne. El sermon estará a cargo del Muy Reverendo Padre Benigno de S. Buenaventura, C. P.

Por la tarde, a las cinco, Rosario con misterios cantados, procesión por dentro de la Capilla, Consagración a la Santísima Virgen y Veneración de su reliquia.

El canto, en los cuatro días, está a cargo de las Hijas de María.

A UN ARQUITECTO

Tengo el placer de confirmar a usted, que el Ilustrísimo y Reverendísimo señor Pueyo, Obispo de Pasto (Colombia), es el celebérrimo benemérito de la Arquitectura española, Padre Pueyo, Misionero del Instituto Religioso del Corazón de María, hoy Obispo de Pasto.

Ahora regresa a su Diócesis, después de pasar una temporada viajando por Europa, visitado a España, la patria de su nacimiento, y a Roma en Visita ad Limina.

Continuará viaje a Colombia a bordo del "Manuel Calvo".

Deseamos al egregio Prelado e ilustre sabio español, un feliz retorno a su amada grey.

DIA FESTIVO

Recordamos a los fieles, que el ocho del actual, festividad de la Inmaculada Concepción, es día de precepto.

Hay obligación de oír Misa y abstenerse de trabajos serviles.

FEDERACION DE LAS HIJAS DE MARIA DE LA IGLESIA DE LA MERCED

El domingo próximo, 6 de diciembre, a las 9 a. m. se reunirán las Hijas le María para proclamar las dos candidaturas que irán a las elecciones para el próximo período.

El 4o. domingo 27, tendrán lugar las elecciones.

UN CATOLICO.

DIA 5 DE DICIEMBRE

Este mes está consagrado al Nacimiento de Nuestro Señor Jesucristo.

Jubileo Circular. Su Divina Majestad está de manifiesto en la iglesia de Nuestra Señora del Pilar.

Santos Sabas y Giraldo, confesores, Dalmacio, obispo; B. Gerónimo de Angelis y Simón Jempo, de la C. de J. mártires santa Crispina, mártir.

San Giraldo, confesor, decoroso ornamento de la reforma de Cluni, uno de los obispos más célebres que han brillado en la Iglesia de España, fué natural de Francia, descendiente de las familias más distinguidas de aquel país. Fué obispo de Braga, muy ilustre por su piedad, por la caridad ferviente que le animaba y por una humildad sincera que le hacía tener en menos las vanidades de la tierra y suspirar constantemente por las felicidades de la otra vida.

Su mérito le granjeó mucha reputación. Los frutos extraordinarios que prodigó su predicación y la santidad de su vida le hicieron respetar de todos.

En fin, San Giraldo, murió en el Señor, el día 5 de diciembre del año 1109.

SIRIA ESPERA . . .

(Viene de la página diecisiete)

probablemente, se registrará un encuentro en breve.

"El país está siendo muerto en una taza de café"—dijo el sheik patriarcal de la aldea drusa de Ras el Meten refiriéndose a la negativa del general Sarrail, ex alto comisario francés en Siria, a recibir a los capitanes drusos que se trasladaron a Beirut el verano pasado, para quejarse de la conducta del capitán Carbillet como gobernador del país druso.

Los que comprenden la importancia que los orientales conceden a las pequeñeces sociales, pueden apreciar la significación de las manifestaciones del sheik.

Las pérdidas de los oficiales del ejército francés en Siria han superado en proporción a las bajas de los soldados. Esto se debe a que los oficiales se ven obligados a correr riesgos para dar ejemplo a sus subordinados, los argelinos y senegaleses, que constituyen el ochenta por ciento del ejército.

La moral de las tropas francesas se han debilitado, según se dice, a causa de que están actuando en un país que no ha llegado a ser todavía colonia francesa. Los alemanes de la Alsacia Lorena pertenecientes a la Legión Extranjera, estuvieron sosteniendo el peso de la lucha, pero muchos desertaron en Palestina.

ANUNCIA DE JOUVENEL LA POLITICA QUE FRANCIA SEGUIRA EN SIRIA

Por JOHN O'BRIEN.

(Corresponsal de la United Press)

BEIRUT, diciembre 4. — "La paz para los que desean la paz, la guerra para los que quieran guerra" y amnistía para ninguno de los últimos es la fórmula francesa para restaurar el orden en la Siria rebelde.

El senador de Jouvenel, Alto Comisario francés, que acaba de llegar para suceder al general Sarrail en dicho puesto, anunció el programa francés en un discurso pronunciado hoy ante las autoridades locales. Habiendo sido hecha 24 horas después que los jefes drusos, incluyendo a Emir Edil Aralan, declararon que estaban dispuestos a enfrentarse con las fuerzas francesas en el campo de batalla, la declaración de De Jouvenel indica que la paz está aun bastante lejos.

Sería inútil que los rebeldes—dijo De Jouvenel—intentasen formular condiciones de paz o dictar ciertos términos a los franceses, porque Francia no consentiría en semejantes dictados.

—

Colonos y Hacendados . . .

(Viene de la primera página)

—¿Qué medidas se tomarán para garantizar el cumplimiento de los mismos?

—¿Y qué otras se adoptarían en caso de incumplimiento?

Informe a la liga de Naciones

Hace algún tiempo la Secretaría de Estado se dirigió a Gobernación, trasladando una solicitud de datos formulada por la Liga de Naciones respecto a medidas adoptadas en Cuba para combatir la prostitución

A dicha solicitud se ha contestado que, para la restricción de esa lacra social, reduciéndole a límites que le quiten todo carácter de escándalo, el Gobierno dictó el Decreto Nº 1.601, por cuyo inciso (d) se dispone la expulsión de las mujeres extranjeras de mala vida y de los elementos extranjeros dedicados a explotarlas, creándose, además, una Comisión Persuasiva (miembros de la Policía Nacional) para tratar de hacer volver a los hábitos de honestidad y orden a las mujeres descarriadas.

Este informe fué redactado por los señores Coto, Leiseca y Miguel de Marcos, jefe de Negociado de Gobernación, y remitió a Estado, para que lo cursara a la Liga de Naciones.

Los quieren desalojar

El representante a la Cámara señor Diego Gasso Bombí estuvo ayer en Palacio para tratar con el señor Presidente de un conflicto surgido con motivo de la ocupación de tierras del Estado en Manzanillo y Campechuela.

Las tierras de referencia fueron denunciadas en tiempos del general Menocal como propiedades ignoradas del Estado. Según la Ley, corresponde parte de tales tierras al que haga denuncias de esa índole, y, en este caso, el denunciante vendió sus derechos al Estrada Palma que trata ahora de desalojar a los pequeños terratenientes, con motivo de lo cual se ha planteado un conflicto.

El señor Gasso informó también al general Machado que de este asunto tienen conocimiento los tribunales de justicia desde el mes de marzo último; pero que nada han hecho en el mismo todavía. (Los terrenos en discusión constituyen un legado del capitán del Ejército Libertador señor Parada.)

Industriales de cemento

El vicepresidente de la Compañía que fabrica el cemento "El Morro" (señor Eliseo Cartaya) estuvo ayer en Palacio con Mr. F. Struckmann, presidente de la misma, y Mr. G. S. Bartelet, de la directiva de "La Universal," poderosa Compañía americana de fabricación de cemento también, a fin de presentar ambos señores al general Machado.

Irregularidades en las oficinas de la Marina

Se ha dispuesto iniciar expediente contra varios jefes de las oficinas del Estado Mayor de la Marina Nacional, con motivo de haber sido denunciadas irregularidades en relación con nóminas y otros documentos en los que hay nombres que se suponen imaginarios.

Para instruir dicho expediente será designado el señor Rivera, alto oficial de la misma Armada.

Entrevista

El gobernador de las Villas (señor Méndez Peñate) celebró ayer una extensa entrevista con el secretario de Gobernación.

A dar las gracias

El ex director de Comunicaciones señor Armando Cartaya estuvo ayer en Palacio, a dar las gracias al señor Presidente de la República por haber enviado un ayudante al entierro de su señora esposa.

Probable nombramiento

En la entrevista celebrada ayer por el subsecretario de Estado con el señor Presidente, se trató del probable nombramiento del doctor Antonio Muñoz para el cargo de abogado consultor de la Legación de Cuba en París.

De cortesía

El secretario de la Embajada Extraordinaria que envía México a la trasmisión de Poderes en Chile, señor Freiman, hizo ayer una visita de cortesía al general Machado.

Sin lugar

Ha sido declarado sin lugar el recurso de alzada interpuesto por el doctor Cristóbal Bidegaray contra la resolución por la que cesó en el cargo de consultor de la Secretaría de Estado.

No los expulsan

Se ha dejado sin efecto la orden de expulsión contra los súbditos españoles Manuel Yebra y Agustín Leiro.

Inspector de la Secreta

Ha sido nombrado inspector de la Policía Secreta el señor José Tejeda Tejeda, para cubrir vacante producida por cesantía del señor Rafael Recio.

Traslado de un Consulado

Por decreto presidencial se ha dispuesto el traslado de las oficinas consulares en Pensacola a Miami, teniendo en cuenta la mayor población y mayor movimiento comercial de esta última ciudad.

Mobiliario

Se ha destinado la suma de pesos $916.30 del presupuesto de la Secretaría de Gobernación a mobiliario para varias cárceles.

Que se le den garantías

El secretario de Gobernación se ha dirigido al alcalde de Mariano ordenándole dé las debidas garantías al señor Vicente Prieto Díaz, vecino de Línea y Boquete, en los Quemados, y corresponsal del periódico "El Sol," de esta capital, que ha hecho una denuncia de atropello y amenazas contra el sargento Calderón y el vigilante número 4, de la policía de aquel término y solicitado esas garantías a la Secretaría.

Reparaciones en las cárceles

En la Secretaría de Gobernación se informó ayer a los repórteres que del crédito de cinco mil pesos que aparece en presupuesto para reparaciones y otras atenciones de las cárceles, se han gastado $... 4.393.90, quedando, por tanto, un sobrante de $63.10.

El Reglamento de los guardajurados

La Comisión encargada de reglamentar el servicio de guarda-jurados ha aprobado la totalidad de la ponencia del doctor José Rosado Aybar y acordado repartir copias para que en la sesión que celebrará el próximo jueves, presenten los demás miembros de dicha Comisión las enmiendas que estimen oportunas.

El proyecto de reglamento del doctor Rosado tiene cuatro capítulos. El primero se refiere a nombramientos y cesantías, el segundo a uniforme, equipo y uso de armas; el tercero a las funciones de los guarda-jurados como policías judiciales, y el cuarto a sus obligaciones para con la persona natural o jurídica que utiliza sus servicios.

Berlenbach favorito 6 a 5 para su match con Denaley

(Por la United Press)

NEW YORK, diciembre 4. Completando un período trasatlántico de training, antes que arribara a ésta en el Berengaria hoy, Tommy Milligan campeón welterweight y middle weight de Inglaterra, comenzó su training en tierra para su bout de los fondos de Pascuas en diciembre 23, contra Mickey Walker. Dice que hizo training todos los días durante la travesía, sorprendiéndose al saber que su bout con Walker lo habían pospuesto para el 22 de enero.

Declaró que nunca se había encontrado en tan buena forma como ahora y predice que llevará a su vuelta a Inglaterra un campeonato mundial.

Paul Berlenbach, es el favorito para su match contra Jack Delaney, estando las apuestas 6 a 5. Babe Herman y Luis Kid Kaplan que también contenderán en este mes tienen el dinero parejo. Jimmy Goodrich y el francés Lucien Vinez también están cotizados en la bolsa a razón de 7 a 5 a favor del americano.

Ivan Poddubny, proclamado como mucho mejor que Hackenschmidt, ambos luchadores rusos, ho llegado a New York de Rusia, para celebrar una tournee de luchas de varios meses. En los doce últimos años Poddubny ha ganado todos los torneos que se han celebrado en Rusia y Francia. Nunca ha sido obligado a rendirse.

Alude a Cuba en . . .

(Viene de la primera página)

las estaciones opuestas de los hemisferios septentrional y meridional que tienden a armonizar intereses".

"Cuba,o por ejemplo, durante el año de 1923, importó 60.000.000 de libras de tasajo cuyo importe se elevó a $4.642.000; y no hay que olvidar que los refrigeradores modernos tienen el privilegio de enseñar a la gente a comer carne fresca procedente de los más apartados mercados. Los vinos que en otro tiempo se exportaban de los Estados Unidos a las Antillas hoy en día se obtienen de otras procedencias y entre ellas no se incluye a la Argentina; pero hay aún otro artículo de importación que acaso os produzca gran asombro: Cuba ha importado frijoles por valor de $5.511.000 en el año de 1921, y cebollas por valores de $2.357.000. La Argentina, donde se producen estos artículos de primera necesidad, no vendió un solo centavo de las cifras anteriormente citadas".

Después explicó el embajador las posibilidades que ofrece el comercio entre la América del Sur y las Antillas, y citó números en abono de sus aseveraciones.

Felicitó a la Munson Line, con motivo de la inauguración de su nuevo servicio de vapores, augurándole un rotundo éxito competitivo.

Las músicas de ahora

BERLIN, Noviembre. (Correspondencia de The Associated Press).—La antigua muñeca que decía "papá" y "mamá", de grandes e inocentes ojos azules, de cabellos de ambar y trajecillos de bebe, es la muñeca de hoy en Alemania que ha vuelto a la actualidad con aprobación de los expertos y de los comerciantes en el ramo. Aparentemente esta disposición se le antojará a muchos frívola. Pero no hay tal cosa. Nada más moral se ha hecho últimamente en Alemania en obsequio de la ingenua moralidad de los niños. Se ha dicho, y con razón, que la muñeca moderna, copia de las señoritingas del día, con el cabello y la falda corta, las mejillas y la boca pintadas y con los ojos y las pestañas mixtificadas, lejos de fomentar los hábitos de modestia de las criaturas, no hacían sino desviar sus naturales inclinaciones. De este modo, dicen los iniciadores de la campaña, un mundo de pequeños seres, cuyos juegos como sus hábitos debieran preocuparnos, han tenido en sus manos en vez de inocentes muñecas, una miniatura de lo que aparecen ser sus madres, o de lo que son ya los complicados exponentes del feminismo de ahora. Pensar—cabe decir—que algunas de estas muñecas hasta "fumaban"!

Por fortuna la iniciativa ha sido bien acogida y las regordetas y sencillas muñecas de antaño, serán las mismas que distribuirán los reyes magos en las próximas navidades.

Los marqueses del . . .

(Viene de la página diecinueve)

los players Yatistas le anotaran varias canastas debajo del aro, que combinadas con algunos fouls cometidos, dieron a los muchachos de la Playa una anotación de 19 por 5 que fué con la que terminó el match.

A nuestro entender, fué más bien la desgracia lo que persiguió a los Atléticos en este match Infinidades de veces, vimos llegar la bola al goal anaranjado por medio de pases, y tanto Inclán, como Pelión, Rodríguez Knight y Octavio González, que eran los destinados a convertirlas en tantos, tiraron bien a la canasta, pero la bola después de mariposear por largo rato en los bordes, se burló de ellos y salió afuera. También podemos achacar la derrota Atlética, a la deficiencia de Inclán en el "palomingforward". En más de tres ocasiones el muchacho estuvo solo debajo del aro y siempre falló ¡Oh, los días malos...!

El segundo encuentro que resultó mucho más interesante que el primero, por lo menos en el primer half, correspondió a los Marqueses del Vedado Tennis, quienes con este motivo se afianzaron más en el lugar de honor con dos victorias a su haber.

El juego empezó algo lento y ambos equipos después de intentar iniciar juegos de pases en dirección a su goal, tuvieron necesidad del dribble para cambiar el movimiento del juego. Por fin, Arredondo, pequeño jugador del Fortuna, que continúa siendo una verdadera sensación, cometió un foul sobre Pablito Consuegra en su afán de impedir que este anotara una canasta, y el largo guard del Tennis, después de fallar el primer tiro, anotó el primer tanto de la noche para su club al hacer efectiva la segunda tirada. Un buen goal del propio Pablito Consuegra con dribbla, puso el score de 3 por 0 a favor del Tennis, pero pronto surgió la alarma en las filas vedadistas al anotarse Arredondo su primera canasta de la noche, en rápida voltereta.

Con este score de 3 por 2 a favor del Tennis, siguió el juego por breves momentos, hasta que la alta dirección vedadista, al darse cuenta de que el Fortuna estaba haciendo muy bonitos pases y que eran guards lo que necesitaban, cambiaron al Chato García Longa por Pancho Alvarez y esto les reforzó debidamente el team, que después jugó con más cordura.

Los partidarios del Fortuna, entonces, dieron unos cuantos cheers y esto al parecer alentó un tanto a Del Real quien se anotó una buena canasta por pase doble con Pelly y Caraballo, que anoche actuó magníficamente. Este goal, como es de suponerse, puso el score 4 por 3 a favor del Fortuna, única vez en la noche que llevaron la delantera, y ello sirvió para que el Vedado pidiese tiempo, cosa que le vino a las mil maravillas, pues, cuando se inició nuevamente el juego dieron curso a tal juego de pases, que Sulva y Trelles se anotaron sendos goals y esto, combinado con un foul que metió Consuegra, puso el score 8 por 4 a favor del Tennis, que fué con el que terminó el primer half.

Iniciado nuevamente el juego fueron los Marqueses los primeros en anotar por un goal de Consuegra de espaldas. Silva le siguió con otro desde la línea de foul y más tarde, al anotarse Consuegra una nueva tirada de foul, el score marcó un porcentaje de 13 por 4 a favor de los del Monóculo.

Ya con el juego prácticamente ganado, los Tennistas dieron curso a un buen juego de pases y esto dió oportunidad a Trelles, Silva y Estevez a lucirse, sobre todo, los dos primeros que se anotaron sendas canastas. Ya casi faltando el juego, Estevez, que hasta esos momentos había estado dominado por Arredondo, le anotó dos goals al ya popular guard y esto trajo por resultado que el score se pusiera 20 por 4 a favor del Vedado, pero la cosa no terminó así, pues Arredondo, jugando con mucha pimienta y como si nada se hubiese perdido, se anotó un par de canastas, que pusieron el score 20 por 8 en contra de los de la "F" gótica, que fué con el que terminó este juego que tan buen comienzo había tenido, por lo menos, para los boys que dirige Evelio Crespo.

Este match resultó muy bueno, a pesar del score final. Los muchachos del Fortuna, más novatos que el Tennis en el sport, tuvieron que soportar con firmeza la acometida de estos y cargaron con una derrota más. Arredondo, el pequeño guard, jugó excelentemente y a él deben los muchachos de la calle de San Lázaro, haber hecho tan grande resistencia en el primer tiempo. Caraballo también jugó mucho, sobre todo pasando, lo mismo que Núñez, que hizo su debut en el campeonato en las postrimerías del match.

Del Tenis se distinguieron todos, pero puede decirse sin temor a equivocarse, que fué Palito Consuegra el verdadero héroe del team. Estuvo en juego en todos los momentos, y sus canastas y fouls, casi todos muy bien trabajados y tirados, fué lo que desalmidonó a los del Fortuna desde los primeros momentos.

GALL.

Véase a continuación los scores:

PRIMER JUEGO

	Fig	Fog.	F.C.
Manrara, F.	1	1	1
J. Calvo, F	1	3	1
J. Deschapelles, C. .	0	0	1
S. O'Farrill, G	3	1	3
H. Calvo, g	0	1	2
J. Argüelles, F. . . .	1	1	0
J. Argüelles, F. . . .	0	0	0
Skilton, c	0	0	0
Totales. . . .	6	7	5

ATLETICO

	Fig	Fog.	F.C.
Inclán, F	0	0	2
Chávez, F	0	0	4
Gálvez, C.	1	0	2
R. Knight, G.	1	1	3
O. González, G. . . .	0	0	3
Pellón, F.	0	0	0
Fdez. Andes, F . . .	0	0	0
Totales. . . .	2	1	14

Score final:
H. Y. C.: 19.
Atlético: 5.

SEGUNDO JUEGO

VEDADO TENNIS

	Fig	Fog.	F.C.
Longa, F.	0	0	1
Silva, F	2	1	1
Trelles, C	2	0	1
Estevez, G	2	0	2
Consuegra, G.	2	3	1
Alvarez, G	0	0	1
Hernández, F	0	0	0
Lewis, F.	0	0	0
Cárdenas, F	0	0	0
Totales. . . .	8	4	7

FORTUNA

	Fig	Fog.	F.C.
Caraballo, F	0	0	1
Pelly, F.	0	0	0
Del Real, C	1	0	0
Arredondo, G.	3	0	2
B. Zayas, G	0	0	1
A. Zayas, G	0	0	1
Núñez, F.	0	0	1
Totales	4	0	6

Score final:
Vedado Tennis, 20.
Fortuna, 8.
Referee: John B. Mitchell.
Scores: Valdés Orta, Olaechea y Lancís.
Time Keeper: Dr. De la Carrera.

Se espera que resulte . . .

(Viene de la página diecinueve)

rada, cosa que le sucedió a los Senadores en la Liga Americana.

Cuando el Presidente Bancroft ohnson reuna a los hombres de la Liga Americana, el orden y la armonía reinarán indiscutiblemente. Ya se han desvanecido las luchas entre las distintas facciones de este organismo. El único motivo de preocupación es la actitud del Boston Red Sox. Este team acabó último también este año, y parecía más débil que nunca, habiéndose desprendido sucesivamente en años anteriores de muchas estrellas como Ruth, Mays, Scott, Hopper, Schang, Pennock, Hoyt y otros.

La Liga Americana necesita un ganador en Boston para mantener el equilibrio con la organización rival, que se ha visto muy favorecido en dicha ciudad por el alza de los Braves.

Lo que está dudoso es que los magnates de esta organización estén dispuestos a ceder a los dueños del Boston, material de primera clase.

Se sostiene que esto podría llevarse a cabo si los dueños de los otros clubs se mostrasen un poco generosos porque material tienen de sobra. Pero en estos días de competencias extremas es muy posible que ningún magnate sienta dentro de sí el deseo de ofrecer a sus rivales elemento que en el andar del tiempo podría resultar en contra suya.

Otra materia de vital interés a esta liga es la reconstrucción de los Yankees. Un New York Americano victorioso, significa buenos dividendos para los dueños de los otros clubs de esta Liga. Claramente lo indican los balances de este año en los que se demuestra los gastos excesivos, en comparación con las entradas que han tenido todos los clubs visitantes al Yankee Stadium.

Una de las clases del descenso de este club ha sido la caída de Babe Ruth como atracción.

Casi todos los magnates de la Liga Americana se unen a los deseos del Coronel Ruppert de que el Babe se reponga. No sólo en el "home" causó perjuicio esa actitud de Ruth. También en los otros terrenos, que visitaron los Yankees, en el curso de la temporada pasada, los fanáticos dejaban de asistir porque no tenían ya interés en presenciar una exhibición de las malas cualidades que distinguieron al "rey de la jeringuilla" durante el curso de la justa pasada. El Coronel Rupert asegura que Ruth volverá a ser lo que fué, y en cuanto a la reconstrucción de su team ya hemos contado desde estas columnas que se gastó ciento cincuenta mil pesos este año en la adquisición de nuevos elementos.

No existe razón para que nos alarmemos del futuro de los Yankees. Además de contar un buen manager en Huggins, Rupert le da leña bastante para llenar el hueco de los veteranos que se desvanecen. La reconstrucción sólo sería cuestión de tiempo y paciencia.

Griffith y su manager tienen el propósito de concurrir a esa reunión con la idea de que su team permanezca tal y como se encuentra constituído en la actualidad. El Washington que fué durante algún tiempo unos de los Elefantes Blancos de este circuito es ahora uno de los más ricos.

Connie Mack también tiene el propósito de continuar en las mismas líneas en que está cuolocado. No se propone establecer ningún cambio radical en su novena, que tal como se encuentra constituído produjo mucho dinero en la taquilla.

Ball, dueño de los Browns, se encuentra de lo más optimista. Su manager Sisler, ha logrado formar una máquina beisbolera con la que habrá que contar en el próximo Campeonato. En la pasada temporada los Browns llegaron a la tercera posición, y al final de la misma estaban jugando mejor pelota que los Senadores y los Athletics.

Se dice que el dueño del Detroit pide siete millones de pesos por la licencia de su club en la Liga Americana. Navin tiene una confianza ilimitada en la actuación de su manager Tyrus Raymond Cobb y confía en que éste llevará al team en el próximo año a la lucha por el Campeonato Mundial. Cobb hará algunos cambios en el team que cree que surtirán el éxito para el mejor desenvolvimiento del mismo. El dueño del club ha aumentado la capacidad de los asientos en las gradas del parque porque tiene la esperanza de que la Serie Mundial del próximo año se jueguen parte, en sus terrenos.

Collins ha adelantado tanto a los White Sox que Comiskey tiene ya entre ceja y ceja la visión de un team triunfador que duplique las victorias del año 17 y 19. Por la fe que tienen en el actual manager, podemos estar seguro de que ya no actuará más la camarilla que destrozó la labor de Kid Gleason y Johnny Evers.

La señora James C. Dunn, que es aun la propietaria del Cleveland está satisfecha de la labor de Tris Speaker y lo ha vuelto a nombrar manager de su team para el año de 1926, autorizándole para la compra del nuevo material para la construcción del team.

VEINTE MINEROS SEPULTADOS VIVOS POR UN INCENDIO

NODERLAND, diciembre 4. Las escuadrillas de salvamentos lograron est anoche llegar al tunel principal de la galería donde veinte mineros se halan sepultados vivos a consecuencia de un incendio estallado en la mañana de hoy. La suerte corrida por los mineros se desconoce aún.

Pastoureau y Happy go . . .

(Viene de la página diecinueve)

les, vió más lejos que los demás, o quizás halagado o engañado por la distracción que de la contemplación del pur sang en los diversos procesos de la vida sacaba, llegó a la conclusión, como Madame Butterfly, de que un bello día vería en el horizonte el barco que devolvía al ingrato Pinkerton.

UN BEL DI VEDREMO

Hoy la nueva aurora hípica empieza a divisarse y puede obtener ese fiel creyente el justo pago de su devoción en forma de dividendos, bien de los nuevos premios para ejemplares criollos que ha de donar la Comisión Nacional de Fomento del Turismo, o con la ventaja adicional de beneficios en los pesos para los throughbreds criollos y las carreras semanales que tiene prometido la nueva empresa.

Sólo un inconveniente tiene que salvar el Rosario Stable; la falta de adversarios que le hagan frente en los ricos stakes, que de esta suerte tendrán que ser declarados desiertos mientras no lleguen a la palestra los nuevos contingentes de potros y potrancas nacidos en el resurgido Caimito Stand del cruce del semental Whisk, adquirido en Saratoga por el doctor Alberto Inclán, con un selecto grupo de yeguas; y de la finca que acaba de adquirir el señor Rafael Sánchez Aballí, nuestro entusiasta Embajador en Washington, que pretende hacerse de algunas doncellas de sangre azul que produzcan los que han de llevar sus colores en el porvenir.

Sólo la distribución de los segundones entre sus amigos cubanos, conservando los bebés que más prometen, puede salvarle la situación a Julio Gómez Pelayo, solución ésta que sugiero pero no aconsejo con calor, pues no quiero que me considere interesado en ello en otra forma que no sea el bienestar del sport y fomento de la recría.

PREPARACION DEL ROSARIO

Nada debe temer, por otra parte, quien tiene por lema "cuanto más conozco a los hombres más quiero a mi perro", pues es muy grande la delantera que ha tomado a los que de nuevo se aprestan a ingresar en el a veces amargo y tortuoso negocio de la recría.

Pastoureau, aquel bello ejemplar que trajo a la Habana Moses Goldblatt, comparte con Happy Go Lucky los agradables deberes de padrear, y bien merece, por su pedigrée ocupar tan ideal sinecura, dado que hijo de Flint Rock y Prickly Pear, por su padre le llega la sangre de Rock Sand, Springfield, St. Simon, Galopin, Hermit, Rayon d'Or Lexington y Sainfoin y por la madre le arriba los aristocráticos lazos de Persimmon, caballo favorito del difunto Eduardo VII, St Simon, Galopin, Hampton, Young Melbourne, Octagon Rayon d'Or, Bend Or y The Ill Used, nombres éstos que para los ignorantes serán palabras huecas, pero que para los inteligentes resulta lo más granado que puede encontrarse en el Libro de Oro de la sociedad equina.

Si Pastoreau desciende de una familia de corredores de larga distancia, Happy Go Lucky es el retrato clásico del productor de velocidad o séase del sprinter. Aunque entre nosotros no pudo hacer nada digno de mención, ya antes en pistas yankees se había forjado un nombre y una reputación que podrán continuar sus hijos, pues si por la línea paterna arrastra la rica sangre de Hamburg, Hanover, Hindoo, Virgil, Vandal, Lexington, el inmortal Bonnie Scotland, Australian, West Australian, Leamington y Mannie Gray, por la materna cuenta con la de Galopin, Friar's Balsam, Hermit, Barcaldine, Voter, Disguise y dos cruces de Mannie Gray, Himyar y Domino, que son considerados en todos los círculos hípicos como el ideal para producir velocidad.

LAS MATRONAS DEL POTRERO

Después de este despliegue de ilustración equina que ha de dejar confusos a mis lectores, que se imaginarán leyendo una crónica de Fontanills respecto a la concurrencia a un baile, pasaré una ligera revista a las matronas del Rosario o sus damas, que siempre se les concede menos importancia que a los caballeros en la mejor sociedad equina.

Dando la preferencia por edades, Daylight, yegua de 14 años, ya cuenta en su haber Ponce, Relox y a la potranca de dos años Alvores, que tantos éxitos obtuviera este año en el Norte, y de su unión con Pastoureau tiene lista para correr en 1927 una potranca, Albricies, que promete mucho.

Crystal Day tendrá que tener paciencia antes de mandar su primer producto al mercado en Pay Day, un potro aun mamón en la actualidad, pero en cambio Dixie Flyer se verá representado desde el próximo enero por una potranca, Caravela, que según todas las noticias es lo más veloz que ha salido de Aguacate.

VENTAS LAMENTABLES

Dorothy Hines ha mostrado ya su capacidad al producir de su cruce con Sinn Feiner a Sindora, potranca que, por desgracia, tuvo que pasar, lo mismo que Dextrose, a manos americanas.

Shy Ann, potranca traída a la Habana por la cuadra de Coe, debutará en 1927 como matrona en los programas garantizando los hechos de armas de Lothario, potro alazán; y la yegua mora Discord, de la famosa familia de Agnes, tendrá también su representación en un potranquito.

Nos toca ahora en turno Himiltrude, madre de la gran Dextrose Sucrose y de Levulose, una hija de 2 años de Sweep Clean que promete dar mucho de que hablar en la presente temporada. Rival de Himiltrude en la capacidad de sus hijos, es Chansonnette II, que con Cantores y Sinfonette, que debutará esta temporada, sigue de cerca los pasos de la gran hija de Lovetie.

UN VERDADERO CUBAN BRED

Encontramos después en la lista de yeguas madres del Rosario Stud Farm a Cornelia C, que se estrenará en 1926 con Sacristan, y a Relox, nacida en Cuba, que mandará al siguiente año a la pista el primer cuban bred que sea hijo de una madre criolla en Escaparate, al cual deseamos de todo corazón que sea una estrella, dado que abriría un nuevo horizonte al criador de pur sangs en la República, puesto que con esto se probaría que no degenera entre nosotros la raza caballar si se toman las medidas oportunas.

Por último, completan el grupo de trece—número que para Gómez Pelayo no resulta de mal agüero—hurles equinas, Moonstone, Adelia y Lady Jane Gray, las cuales pertenecieron al Caimito Stud antes de desintegrarse.

La primera se dió a conocer a la posteridad con Aikina y Claro de Luna; Adelia produjo a la célebre Datusa, ganadora del primer Cuban Juvenile Stakes, Veneno, Lucerito, Marquesito, y nos envía para enero a Despite, hijo de Happy Go Lucky; y por último, Lady Jane Gray, madre de Carlota, es ahora la orgullosa progenitora de Belascoaín, potranca de la cual, así como de Galiano, hablaré con ustedes mañana.

SALVATOR.

El Sport en el Central Alava

Fué un gran acontecimiento sportivo la inauguración de los hermosos terrenos del Alava Sporting Club, el pasado domingo 29, cuyos stands y gradas se encontraban abarrotados de fanáticos, dando mayor esplendor a fiesta tan simpática, las gentiles figuras de un sinnúmero de señoritas de nuestra élite social, lindamente ataviadas con trajes del colorido de la bandera del Club (blanco y rojo).

Al estilo de grandes ceremonias "beisboleras", a los acordes del Himno Nacional, la directiva en pleno y players en general, portando en sus manos el gallardete social, se dirigieron todos hasta el "center", lugar donde se enclava el asta y acto seguido es izada por la madrina del Club, la distinguida señorita María T. Roque.

En aquel momento emocionante fueron lanzados al espacio durante largo rato, voladores y cañonazos, que, uniéndose a la algarabía de las glorietas, hacían patente la alegría que reinaba.

Muy cerca de las 3 p. m. y previo lanzamiento del primer strike lanzado por el presidente señor Xiqués (que en honor a la verdad no desarrolló en el home) que fué muy aplaudidó, y después de cantar al público las baterías, da comienzo el desafío entre las formidables novenas de "Mercedes B. B. C." y "Alava Sporting Club".

El juego se efectuó con un orden digno de hacer constar; no se notó la más mínima disparidad de opinión entre umpires y capitanes (cosa que lamentablemente mucho sucede) por lo que a los noventa inutos finalizó el desafío, correspondiéndole una verdadera victoria al Club visitador, por el estrecho margen de 3 carreras por 6. Sobresalieron del "Mercedes", el pitcher Sony Eckelson y del Alava, el out fielder Sánchez y catcher Carabeo. Los demás, algo erráticos y nos inclinamos a creer, fuera por la emoción que les embargaba en aquellos momentos.

Hasta aquí lo que corresponde al desafío, después... después el cronista notó una infinidad de escenas salientes, dignas de relatar. Divisó el semblante entristecido del director-perdedor, señor J. L. Durán, propio de un almacenista en quiebra (nos referimos a los nueve ceros) y que le costó una enfermedad (hoy martes está en cama).

El doctor López, después del cuarto inning rompió sus scores con verdadero gesto dramático. El presidente señor Xiqués, que ofrecía diez mantecosos a sus muchachos por un home-run, no pudo hacer el esperado desembolso. El doctor Miranda, que gritó con toda la fuerza de sus pulmones desde su palco a los alaveses, de cómo debieran efectuar la jugada, en los buenos momentos, vió fallidas también sus esperanzas, no valiéndole tampoco el enseñarles (desde lejos), los pájaros para si lo hacían bien.

Los amigos Lorenzo Díaz y Modesto Jiménez, estuvieron a punto de saltar al diamante, con el único objeto de salvar el honor de sus convecinos que no las veían pasar. El señor Juan L. Rodríguez, presidente de la sección de sports, tenía intenciones de renunciar y lo hubiera hecho si su assistant señor Prieto no le hubiera dado sus oportunos consejos. Se lo agradecemos, amigo Prieto.

Brilló por su ausencia el creer-leader del Alava, nuestro compañero José Manuel Martínez.

De los ganadores, sería muy larga la reseña de notas, pero en síntesis, citaremos que todo el triunfo se lo apropió el señor Henderson, que con su seguridad en ganar nos trajo su chambelona o cosa por el estilo, que para mayor desespero de los otros, no cesaban de ejecutar sones de victoria, entre los que es digno de mención éste, del que es autor el propio Henderson y que repetidas veces cantó al oído al señor Presidente:

"A pesar de reforzarse
tuvieron que llorar
y si sus muchachos no sirvieron
tienen que llorar".

Para el próximo domingo, la Sección de Foot Ball organiza un encuentro con el Deportivo de Cárdenas y no nos aventuramos a pronosticar, pero llega a nosotros un eco de la calle con música chocante que así dice:

"Beisbol, beisbol, no llores más
que el domingo el futbol te vengará."

Hasta el domingo pues, lectores.

KEPA.

C. Alava, Dic. 1o. 1925.

Retan los Havana Braves

Este team semi-juvenil reta a todos los clubs de su calibre con preferencia al Jesús del Monte, San Francisco, Terror de Santos Suárez y Aguilitas.

Los retos a Carlos Díaz, Apartado 685, Habana.

Line up: del "Havana Braves":

Díaz, c.
Llull, p.
Roche, 1b.
Sánchez, 2b.
Borges, 3b.
Fernández, ss.
Rodríguez, lf.
Vega, cf.
Puga, rf.

Suplentes: Frigola, P. Medina y L. Medina.

Young Stribling derrota a a Tommy Buns

GRAN RAPIDS, diciembre 4. (Associated Press).—En opinión de los periodistas deportivos, George Stribling, peso completo ligero de Georgia, derrotó esta noche a Tommy Burns, de Detroit, en un bout a 10 rounds celebrado en ésta.

El campeón de peso completo de Suecia derrota al americano Tonsend

ESTOCOLMO, diciembre 4. (Associated Press.—El campeón sueco del peso completo, Harry Persson, noqueó esta noche en el tercer round al peso completo americano Jack Townsend.

Jack Townsend fué sparringpartner de Luis Angel Firpo en 1924 cuando el campeón suramericano se preparaba para su bout con Harry Wills.

Fred Fulton ha abandonado el ring para siempre

ST. PAUL, diciembre 4. (Associated Press).—E. Fred Fulton, policía, albañil y candidato en un tiempo a honores pugilísticos mundiales en la división de peso completo, ha abandonado el ring para siempre y quiere ingresar otra vez en la policía.

Izzy Schwartz pone fin a la serie de victorias del inglés Jarvis

NEW YORK, diciembre 4. (Associated Press).—El cabo Izzy Schwartz puso hoy fin a la serie de victorias consecutivas del inglés Ernie Jarvis, derrotando a esé boxer ultramarino por decisión de los jueces al cabo de diez emocionantes rounds.

Aramís del Pino derrota por puntos a Lew Silver

TAMPA, Fla., diciembre 4.—Aramís del Pino derrotó aquí esta (Associated Press).—El cubano noche por puntos en un bout a 10 rounds a Lew Silver, de Atlanta, dirimiendo así victoriosamente una vieja rivalidad.

Fué la última aparición de Silver en el ring, puesto que ahora se retirará del boxeo para estudiar odontología.

La decisión del Juez dió a Del Pino 4 rounds, a Silver 3 y declaró tablas los restantes.

Ganó el cubano por la superioridad de su fuerza en el punching, siendo este el tercer match que celebran ambos boxers. La primera vez que se enfrentaron Silver venció a Del Pino.

Debaets-Goosen y McNamara-Georgetti pedalean aun empatados

NEW YORK, diciembre 4.—(Associated Press).—Conservando al parecer, las energías para la racha final de mañana, en la que tomarán parte con probabilidades de éxito seis de los teams competidores, los 13 equipos que corren en la carrera de seis días en bicicletas dieron hoy vueltas y más vueltas sin precipitarse. A las 10 de la noche, transcurridas 121 horas de pedaleo seguían empatados Goosen y Debaets con McNámara y Georgetti.

Campeonato de Foot Ball

NOVICIOS

Mañana domingo, día 6, se efectuará en el Stadium de la Universidad de la Habana, el primer juego del Campeonato organizado por la Unión Atlética, y el cual promete grandes emociones, para los fanáticos del sport de los "hombres".

En el juego inaugural del Campeonato contenderán los equipos de la Universidad y el del Club Atlético Policía Nacional. El primero en representación de nuestro primer centro docente, y el segundo, sacando la cara por los atletas "policíacos" y a los cuales comanda nuestro particular amigo el doctor Parracia (hijo).

Ambos equipos, aunque en calidad de Novicios, se presentarán muy bien preparados, pues la mayor parte de ellos han tomado parte en varios juegos, teniendo alguna experiencia de lo que es Foot Ball. El team Policíaco lleva tres años de juego y casi todos sus players han jugado siempre juntos. Los Caribes a su vez presentan un gran equipo, en donde figuran muy buenos jugadores, que todavía en condición de Novicios, por no haber jugado contra equipos extranjeros. Probablemente actuará de referee Mr. Mitchell, quien posee su carnet como oficial de Foot Ball y de Basket Ball, y ha sido contratado por la Federación de Basket Ball, para actuar como tal en la referida contienda basketbolística.

Las entradas para el juego de Foot Ball de mañana domingo tienen un precio muy módico, pues por sesenta centavos ningún fanático dejará de ver jugar el interesante deporte del gridiron.

Nosotros podemos anticipar por nuestra parte, que el Campeonato de Novicios ha de ser un éxito sportivo, por cuanto es el primer Campeonato que se convoca oficialmente por la Unión Atlética, y el que salga campeón este año entre los Novatos, tendrá que pegarse a la caoba muy duro.

Al ganador de este primer juego corresponderá enfrentarse después con los Tigres del C. A. C., que según datos que nos han sido facilitados, son los toros... "verdá".

SPORTIVAS HOLGUINERAS

CHAPARRA RECIBE LA LECHADA.—A MANOS DEL SAGUA.—CUETO, NERON, DIHIGO Y RIGAL

El domingo 29, en Delicias, el coloso Central de la provincia indómita, fué un día de júbilo, de alegría. Varias excursiones invadieron aquel pedazo de tierra, con el mero hecho de presenciar una lucha beisbolera que tendría lugar. Puerto Padre, la Villa Azul, con su banda de música cedida galantemente por su popular Alcalde, el Central Chaparra que llevaba en el pensamiento de todos los excursionistas ver triunfar su team, ya que iba reforzado por el pitching del American Dudly, y Holguín, la siempre heroica ciudad de Holguín, que "metió" una excursión como para ganar. Diez carros atestados de fanáticos, entre los que no faltaban las bellísimas mujeres holguineras, que con sus encantos y sus risas dábanle colorido y brillo a la gloriosa caravana.

En Holguín, el día amaneció amenazado por las iras de la intrusa Lluvia, lo que ponía en un estado de constante desesperación

ANUNCIOS CLASIFICADOS

ULTIMA HORA

ALQUILERES

CASAS Y PISOS

HABANA

ACABADOS DE FABRICAR

Se alquilan, en Ayesterán 12, entre Lugareño y Bruzón, bajos con cuatro habitaciones, sala, comedor al fondo, baño intercalado, cocina y calentador de gas y servicios de criados: altos con cuatro habitaciones, sala grande, recibidor, comedor al fondo, baño intercalado, cocina y calentador de gas terraza al frente y servicio para criados. Informen en la misma, en los altos.

U H 53921—5 dic.

Castillo 13 E, casi esquina a Monte en la manzana de la Fábrica de Crusellas. Sala, saleta, 4 cuartos, cocina y baño, de cielo raso. La llave en la Peletería de la esquina. Teléfono I-1218.

ind. 6 st.

MUY LINDOS ALTOS Y BAJOS

con sala, comedor, tres cuartos, baño intercalado completo, calentador, cuarto de criados, servicios y cocina. Subirana y Peñalver. Pueden verse a todas horas. Precio $60.

BONITOS Y COMODOS ALTOS

y bajos con sala, dos cuartos, baño completo y cocina, muy baratos. Peñalver 116. Pueden verse a todas horas. Precio $45.

53407 5 Dic.

SE ALQUILAN LOS BAJO SDE Bayona 2, para depósitos de mercancías o establecimiento y los altos para familia. Las llaves e informes en The Cudahy Packng Company. Compostela, 171. 54991.—8 Dic.

SE ALQUILA O SE VENDE LA CASA Pozos Dulces y Lugareño, a una cuadra del paradero de Príncipe, con 36 habitaciones, propia para casa de huéspedes o clínica, con un terreno al lado. Informes en 13, número 26, entre J y K. 55004.—8 Dic.

SE ALQUILA ESTEVEZ 118, SALA, comedor, cinco cuartos, servicios sanitarios. Teléfono I-1354. Informarán: Calzada Cerro, 556. Llave en la bodega. 55041.—8 Dic.

SE ALQUILAN ALTOS Y BAJOS de Virtudes 171-B y D, con todas las comodidades. Llaves e informes: Calle 13, número 34, entre H e I, Vedado. Teléfono F-2410. 55042.—8 Dic.

SE ALQUILAN LOS ALTOS DE MON serrate 105 son propios para oficina o consultorio de médico, están muy ventilados y tienen fáciles vías de comunicación. La llave en la bodega 55047—11 dic.

SE ALQUILA EN ESTEVEZ 2, ESquina a Monte, los frescos y cómodos altos compuestos de gran sala, saleta cinco cuartos, baño, cocina de gas, todo moderno, puede verse a todas horas. Teléfono A-9211.

54355—13 dic.

SE ALQUILA LA CASA ESTRELLA No. 207 de construcción moderna. Sala, comedor, tres cuartos, cocina y servicios. Precio $50.00.

55078—8 dic.

Local 260 metros Antón Recio 2 A pegado a Monte, propio para industria o depósito. Informan Monte No. 271.

54967—15 dic.

SE ALQUILA EN SAN RAFAEL 117 esquina a Gervasio un piso alto, con sala, comedor, dos cuartos, baño intercalado y demás servicios. La llave en la bodega.

55102—9 dic.

SE ALQUILAN LOS MODERNOS

y ventilados altos de Tenerife 71 a una cuadra de los Cuatro Caminos, compuestos de gran sala, recibidor, cuatro habitaciones, baño intercalado completo con agua caliente y fría, comedor al fondo, cocina de gas y cuarto y servicios de criados independiente. Informan en Monte 170. Teléfono A-2066.

55053—13 dic.

EDIFICIO ALVAREZ Y CASAS

Se alquilan casas a la americana, acabadas de construir, con dos cuartos, sala, comedor, cocina, baño intercalado, pasillo escaleras de mármol para cada casa y mucha agua; a $30. Hay otras mayores con un cuarto más a $40. Calle 17 entre 26 y 28, dos cuadras de 23. Tel. F-4324.

55057—9 dic.

SE ALQUILA LA CASA CORRALES No. 74, entre Aguila y Angeles, para familia o pequeño taller por la muy buena situación que ocupa. La llave en la bodega de esquina Aguila. Informan Tel. FO-1377.

55116—8 dic.

EN $120 SE ALQUILA A FAMILIA de entera moralidad y de buen gusto el segundo piso espléndida y moderna casa Avenida de la República 313 esquina a España. Informan Teléfono M-4579. La llave en los bajos.

55123—8 dic.

VEDADO

ESQUINA PARA ESTABLECIMIENTO

en el cruce de dos futuras Avenidas, en curva de tranvía, Zapata esquina a la calle A, local de 300 metros cuadrados, en condiciones de dividirse para cuatro inquilinos, próximo a terminarse se admiten proposiciones de inquilinato. Informes en el mismo y Teléfono FO-1228.

U H 52292—11 dic.

EN EL VEDADO

Se alquila en la parte alta del Vedado, calle A entre 25 y 27, a una cuadra de 23, lujosa residencia de dos plantas acera de la sombra, con 18 metros de frente y jardín en los cuatro costados. Pisos y escalera de mármol. En los bajos, gran terraza, portal, vestíbulo, recibidor, sala, biblioteca y comedor de siete metros de largo, repostería, cocina y comedor de criado, escalera de servicio. No falta el agua y tiene cocina de gas. En los altos hall, cinco habitaciones, dos de seis metros de largo, dos baños, closets, balcones y dos grandes terrazas. Garage para dos máquinas, altos, dos cuartos y baño. Se puede ver a todas horas. Informan en la misma de 1 a 4 p. m.

54238—5 dic.

SE ALQUILA LA CASA CALLE 17, número 480-C, entre 10 y 12, compuesta de terraza, sala, saleta, tres habitaciones, baño, comedor, cocina, cuarto y servicios de criados. La llave en el número 482 H de la misma calle. Informan en B, número 142, esquina a 15. Teléfono F-1387.

53012.—9 Dic.

VEDADO

Se alquila la casa de dos plantas calle B esquina a 13, compuesta de jardín, portal, sala, saleta, gabinete, comedor, pantry, cocina y cuarto de criados. En los altos terraza, siete cuartos y cuatro baños, garage con habitación y servicios. Precio $275 La llave en B 145. Informan Teléfono I-5344.

55005—11 dic.

ALQUILERES DE CASAS

VEDADO. CASA CON 4 CUARTOS, comedor, portal, jardín, baño completo, cocina de gas, agua abundante, cuarto y baño para criados. Está en B 283 casi esquina a 29. Informes: en 25 No. 307. Tel. F-2979. La llave en el No. 292 de la misma acera.

55113—9 dic.

VEDADO, ALQUILO ALTOS CHALET calle C 147 casi esquina a 17, cerca Colegio La Salle, cuatro cuartos, baño completo, sala, saleta, servicio de criados $100. Campanería. M-7785. La llave en los bajos.

55110—8 dic.

JESUS DEL MONTE, VIBORA Y LUYANO

SANTOS SUAREZ, 3-1|2

Se alquilan muy cómodos bajos y altos sala, comedor, cuatro cuartos, baño, cuarto de criados, servicio y cocina. La llave en el número 1, precio 60 pesos.

53407 5 Dic.

SE ALQUILA UN HERMOSO CHALet Villa "Tibidabo. Se alquila este hermoso chalet compuesto de una gran sala, saleta, seis amplios y ventilados cuartos, servicio completo sanitario intercalado, comedor, cocina, cuartos para criados, un gran portal, jardín y garage. Este chalet está situado en lo más alto y fresco de la Víbora, con vista hacia la Habana, Loma del Mazo. Para informes, teléfonos A-3856 y F-4172.

C R ind. 16 jl.

Se alquilan dos casitas nuevas con dos cuartos, sala, comedor, patio, cocina, servicios, frente a la calzada de Concha, Línea de carritos y guaguas por el frente. Informan en las mismas. Concha e Infanzón, panadería.

U. H. 54333.—8 dic.

EN LO MEJOR DE LA VIBORA, SE alquila la moderna casa acabada de pintar compuesta de jardín, portal, sala, saleta, cinco cuartos y demás servicios. La llave al lado. Informes: 10 de Octubre 558, altos.

55020.—9 Dic.

SE ALQUILA LA BONITA CASA calle de Gertrudis 47. La llave en la bodega de la esquina.

55010.—8 Dic.

EN SANTOS SUAREZ PARA ESTRENAR, se alquilan los espléndidos altos de Sola y Luis Estévez, compuestos de sala, saleta, comedor, 3 cuartos, baño de la. y cocina, todo decorado, precio de situación. Informan en la bodega. 54922.—8 Dic.

EN SANTOS SUAREZ SE ALQUILAN para establecimiento los bajos de Sola y Luis Estévez, con un salón y dos accesorias juntas o separadas, módico precio. Más informes: dueño en la misma. 54993.—8 Dic.

LUYANO, A MEDIA CUADRA DE la Calzada, calle Guasabacoa 48, se alquila la moderna casa compuesta de portal, sala, recibidor, 8 habitaciones, baño completo. Informan en la bodega de la esquina. Teléfono I-5221, local 22.

55068—8 dic.

SE ALQUILA LA CASA RECIENTEmente construída J. B. Zayas 27, portal, sala, saleta, tres habitaciones, baño moderno, hermosa cocina, patio y traspatio, servicios y entrada para criados. La llave en la bodega de enfrente. Informan La Casa Cobo. Cerro 787. Tel. I-3719.

55039—10 dic.

VIBORA

Jesús del Monte 677, se alquila una casita a una cuadra del paradero de los tranvías.

55008—13 dic.

CERRO

SE ALQUILAN LOS ESPLENDIDOS altos de Consejero Arango, esquina a Borrero. Informan: Teléfono U-1654. Cerro. 55014.—8 Dic.

SE ALQUILA LA CASA ZEQUEIRA entre Patria y Santovenia a dos cuadras de la calzada del Cerro, un gran salón de 10 metros por 6 con 3 grandes habitaciones y un colgadizo atrás propio para cualquier industria acabada de fabricar. Preguntar por José Cuñiño.

54994—8 dic.

¡CASITAS INDEPENDIENTES $25.00!

En lo mejor y más accesible de la Habana. Con 4 luces (toda la noche), dos lindas piezas, patio, cocina, baño y servicio completo, entrada independiente a un pasaje, tienen: cielo raso, instalación eléctrica soterrada, jamás falta el agua pues hay tanques y motores eléctricos, las hay altas y bajas a igual precio y con idénticas comodidades, están sin estrenar, corra ahora mismo pues quedan pocas vacías, no lea este anuncio solamente, véalas para que se convenza que no es ningún bluff. No sacrifique a sus inocentes criaturas quitándole la expansión en cuartuchos antihigiénicos y sin expansión para correr y jugar, que significa salud. Aquí tiene el lindo parque de Tulipán en la esquina. LA ROSA 3 A, calle asfaltada, tranvías Cerro en la esquina a 10 minutos del Parque Central en los rapidísimos y modernos autobuses CUBA y COMPAÑIA que pasan por la puerta. También el rápido Zanja-Galiano en la esquina. ¡No hay distancias viviendo aquí! También con idénticas ventajas tengo unos chalets acabados de fabricar a $65, con todos los adelantos modernos, tres grandes cuartos dormitorio, hall, terraza, comedor, baño intercalado, etc. Cierre por el Teléfono A-3103 inmediatamente si quiere ser el afortunado..... Si tengo quien me compita se las doy gratis, en lujo, confort, accesibilidad y ante todo PRECIO.

55074—6 dic.

MARIANAO, CEIBA, COLUMBIA Y POGOLOTTI

SE ALQUILAN CASAS BARATAS

acabadas de fabricar de cielo raso, baño intercalado a dos cuadras del paradero, Calzada Quemados de Marianao. Informan calle San Francisco 4 frente al Colegio.

54969—13 dic.

ALQUILERES DE CASAS

VARIOS

COMERCIANTES

No se establezcan sin antes ver la mejor esquina de Calabazar, en el corazón del pueblo, frente a la fábrica de tabacos, casa moderna, poco alquiler, doy contrato y sin regalía. Informa allí mismo esús Rivero.

U H 54083—15 dic

SE ALQUILA UNA CASITA CON sala, comedor, dos cuartos y todo lo necesario. Pasaje La Mambisa, Dolores y Porvenir. Informan chalet La Mambisa. Tel. I-1241.

55055—15 dic.

SE ALQUILA FINQUITA EN WAjay casa, cinco habitaciones, cuarto baño, 20.000 metros. Avenida Quinta esquina a 22. Reparto Miramar. Teléfono FO-1377.

55114—8 dic.

HABITACIONES

HABANA

En casa de familia respetable se alquila una habitación clara, ventilada y amueblada, a uno o dos jóvenes, con o sin comida. Se exigen referencias. Informes Calle Habana 104, primer piso, alto. Teléfono A-6282.

I nd. 4 dic.

HOTEL MANHATTAN

Propietario: A. Villanueva.

Este es el hotel mejor, por las siguientes razones: Por su situación, que da frente al hermoso parque del Gran Maceo; porque todas las líneas de tranvías pasan por su frente; porque todas sus habitaciones (98) tienen baño privado y servicio de teléfono; porque no se conoce otro similar en ventilación y frescura; y porque, además, nadie da un servicio como el nuestro por tan bajo precio. Venga hoy a separar su departamento. Belascoain y San Lázaro, Hotel Manhattan. Teléfono M-7924.

C 7222 30 d 1

SE ALQUILA UNA HABITACION en la calle Crespo 16, altos, a caballero o señora, con referencias, pues se trata de familia de moralidad, en la misma hay teléfono.

55038.—8 Dic.

SE ALQUILA UNA HABITACION grande y barata en casa de moralidad, con buen servicio y ventilada. Informarán en los bajos.

55034.—8 Dic.

SE ALQUILA UNA HABITACION alta en casa de familia respetable, en Colón 22.

55044—8 dic.

SE ALQUILA EN CASA PARTICUlar habitación amueblada, balcón calle, espléndido baño, teléfonos. Cámbianse referencias. Villegas 88, altos Sin cartel ni en la puerta ni balcón.

55062—12 dic.

SE ALQUILAN HERMOSOS DEPARtamentos y una habitación todos con reja para la calle y la entrada independiente. Aguiar No. 11 casa tranquila. Todo barato.

55065—8 dic.

VILLEGAS 46 SE ALQUILA UNA amplia habitación para matrimonio. En la misma informan.

55017—6 dic.

Hotel Santander. Casa exclusivamente para familias escogidas. Habitaciones y apartamentos con baño privado y agua caliente, todo amueblado con lujo. La comida todo el que aquí vive tiene elogios para ella y para el cocinero. Belascoain 98 y Nueva del Pilar.

55077—7 dic.

CUBA 4, SE ALQUILA UN AMPLIO y ventilado departamento con vistas al mar, no se permiten plantas ni animales. Se prefiere sin niños. Personas de moralidad.

55079—13 dic.

Hotel Santander. Hay un apartamento de dos habitaciones, baño y cocina de gas, nevera y despensa. Está amueblado con juego de cuarto y otro de mimbre para el recibidor. Belascoain y Nueva del Pilar.

55076—7 dic.

SE ALQUILA UNA MAGNIFICA HAbitación amueblada, baño con agua caliente, luz toda la noche y si lo desea comida en familia a personas de moralidad. Virtudes 93 A segundo piso alto.

55103—9 dic.

SE ALQUILA UN HERMOSO CUARto propio para personas que quieran vivir bien, y económico, casa tranquila y de buenos inquilinos y de mucha comodidad. Oficios 88 letra A, piso segundo.

55109—8 dic.

EDIFICIO CORBON. INDUSTRIA 72 1-2 a dos cuadras de Prado, por Animas. Se alquilan apartamentos compuestos de dos espléndidas habitaciones, cuarto de baño con todas sus piezas, agua caliente, elevador, teléfono en cada piso, limpieza, luz y sereno en el interior.

55095—15 dic.

SE ALQUILA SIN NIÑOS

Un hermoso departamento de dos habitaciones con vista a la calle, también una habitación para matrimonio u hombres solos, casa de todo orden Monte 2 letra A esquina a Zulueta.

55104—8 dic.

SE ALQUILA HABITACION BIEN amueblada en casa de moderna construcción para una o dos personas, con teléfono y toda clase de comodidades. Villegas 38, primer piso.

55118—8 dic.

SE NECESITAN

CRIADAS DE MANO Y MANEJADORAS

SE SOLICITA UNA CRIADA FINA para la limpieza y que sepa servir la mesa. Se exige que sea trabajadora y que pueda dar referencias de familias conocidas. Sueldo $35. Calle 19 entre D y F. Vedado. Sra. de Garmendia.

55064—8 dic.

SE DESEA UNA CRIADA INTELIgente en limpieza que sepa coser bien y tenga recomendaciones, sin estos requisitos que no se presente. Villa Josefina. Calzada esquina a I, Vedado. Teléfono F-1439. De 11 a 3.

54974—9 dic.

SE NECESITAN

COCINERAS

SAN LAZARO 226, SOLICITAN COcinera; buen sueldo, que sepa bien su oficio, sino que no se presente.

55059—6 dic.

COCINEROS

SE SOLICITA UN COCINERO DE color que sepa cocinar a la criolla. Vista Alegre, entre Estrampes y Juan Delgado. Reparto Mendoza, Víbora.

55023.—8 Dic.

VARIOS

SE DESEA UN MUCHACHO ESPAñol para fregador o criado de mano o repartidor de cantinas, sabe cumplir con su obligación. Informan en Santa Clara 16. Tel. A-7100.

55046—8 dic.

SE SOLICITA UN PINCHE, BLANco o de color, calle 13, número 26, entre J y K, Vedado, para tratar, de 11 en adelante. 54989.—7 Dic.

SOLICITO UN SOCIO CON $1.000 para una bodega de vida propia, ha de haber trabajar bodega. Acosta 88 Agencia.

55022—8 dic.

SE SOLICITA UN SOCIO QUE DISponga de $7.000 para una fábrica de carbón artificial, ya bien montada, deja buen margen, puede usted enterarse primero antes de hacer el negocio, una semana: también se la vende dejando la mitad del dinero en el negocio al 10 0-0, el negocio es bueno, tengo que dar un viaje, la casa deja de 500 a 600 pesos mensuales libres. Informa: Antonio Bouza. Figuras 66, de 12 a 3.

55003—9 dic.

UN ABOGADO PARA AUXILIAR DE un bufete, pero que sea honrado, estudioso y tenga práctica profesional se solicita. Dirigirse por escrito al Departamento 203 del Hotel Roma. Compostela y Amargura. Habana.

55094—8 dic.

SEÑORITAS AFICIONADAS AL TEAtro se solicitan para formar Compañía. Sol 24, de 8 a 10 p. m.

55108—8 dic.

SE OFRECEN

CRIADAS DE MANO Y MANEJADORAS

UNA JOVEN ESPAÑOLA DESEA colocarse de criada de mano o manejadora. Desea casa de moralidad. Informan: Someruelos, 45, altos.

54604.—6 Dic.

SE DESEA COLOCAR UNA JOVEN española para criada de mano o cuartos. Vives, 150. Teléfono A-8950.

54979.—8 Dic.

ESPAÑOLA JOVEN Y PRACTICA en el país, se coloca de criada o manejadora y una señora de mediana edad que entiende de cocina, esta no duerme en la colocación. Informan en Consejero Arango 4, esquina a Universidad, Cerro. Teléfono A-5425.

55009.—8 Dic.

SE DESEA COLOCAR UNA JOVEN española de criada de mano o manejadora, es muy cariñosa con los niños y tiene buenas referencias. Informa: Príncipe y San Francisco. Teléfono U-2454. 55016.—8 Dic.

SE DESEA COLOCAR UNA SEÑORA de mediana edad para manejadora o para los quehaceres de una casa chica, sale al campo. Informan: San Ignacio 47. 55006.—8 Dic.

SE DESEA COLOCAR DE CRIADA O manejadora una muchacha española, lleva tiempo en el país. Gloria 92. Teléfono M-8298. 55037.—11 Dic.

DESEA COLOCARSE UNA JOVEN española de criada de mano o de manejadora, lleva tiempo en el país y sabe cumplir con su obligación y tiene buenas referencias. Informan Estrella 42 habitación 22.

55056—8 dic.

DESEA COLOCARSE UNA JOVEN española de criada de mano, de cuartos o manejadora, entiende un poco de cocina, tiene referencias. Empedrado 12.

55051—8 dic.

DESEA COLOCARSE UNA MUCHAcha española de comedor o criada de mano. Tiene referencias de las casas donde ha trabajado, lleva tiempo en el país. Informan 29 y Paseo. Teléfono F-4537.

55063—8 dic.

JOVEN ESPAÑOLA DESEA COLOcarse de criada, de manejadora o de cocinera, con magníficas recomendaciones. Informan M-3882.

55112—8 dic.

DESEA COLOCARSE UNA JOVEN española de criada de mano o manejadora, desea casa de moralidad. Tiene las recomendaciones que le exijan. Dirección: Café La Especial. Salud 1 Teléfono M-1163. Preguntar por el dueño.

55127—8 dic.

DESEA COLOCARSE UNA MUCHAcha española de criada de mano o de cuartos, sabe trabajar y lleva tiempo en el país o para clínica. Informan: calle 23 No. 14 esquina a J. Vedado.

55125—9 dic.

DESEA COLOCARSE UNA MUCHAcha peninsular de criada de mano o de comedor o para cuartos con buenas referencias. Lleva tiempo en el país. Informan calle Cuba 71.

55066—8 dic.

DESEA COLOCARSE UNA SEÑORA española para corta familia, lo mismo la es de manejadora que de criada de mano, desea la vengan a buscar a la casa, viene de Camagüey y no conoce la Habana. Prefiere familia americana o francesa. Dirección. Luz No. 9.

54966—10 dic.

DESEA COLOCARSE UNA JOVEN española para manejadora de niño que no sea recién nacido o para criada de cuartos y coser. Informan en Lamparilla 6, altos del almacén.

U H 55045—8 dic.

DESEA COLOCARSE UNA JOVEN española, sabe algo de criada de mano, hace limpieza de cuartos, recién llegada. Jardín La Granja. Teléfono I-1721.

55084—8 dic.

DESEA COLOCARSE UNA JOVEN española de criada de mano o manejadora, sabe su obligación y tiene referencias. Informan en San Nicolás 111. Teléfono M-4882.

55083—8 dic.

DESEA COLOCARSE UNA JOVEN peninsular para criada de mano o de cuartos, también para manejadora, lleva tiempo en el país; buenas referencias. Informan Malecón 236 letra A, bajos, entre Manrique y Campanario.

55030—8 dic.

DESEA COLOCARSE UNA ESPAÑOla de mediana edad de manejadora, no le importa hacer alguna limpieza, le gustan los niños, es formal y lleva tiempo en el país, tiene referencias de las casas donde ha trabajado. Informan Tel. A-9552.

55075—7 dic.

Se ofrece una joven negra para manejadora o limpieza de habitaciones y atender niña. Sabe cumplir con su obligación, no tiene inconveniente en salir al campo, siendo con familia buena. Cerrada del Paseo 9 casi esquina a Salud.

55049—8 dic.

SE OFRECEN

DESEA COLOCARSE UNA BUENA criada de mano o para manejadora o para criada de cuartos, sabe coser; lleva tiempo en el país, tiene recomendación. Habana 126. Teléfono: A-4792.

55072—7 dc.

DESEA COLOCARSE UNA MUCHAcha para criada de mano, es trabajadora y formal. Tiene buenas referencias. Calle Paula 10. Dpto. 11.

55057—8 dic.

DESEA COLOCARSE UNA MUCHAcha de criada de mano o de cualquier cosa. Economía 18. Tel. A-9587.

55089—8 dic.

CRIADAS PARA LIMPIAR HABITACIONES Y COSER

DESEA COLOCARSE UNA MUCHAcha fina, española, para cuartos y atenciones de la señora, está acostumbrada al servicio fino de buenas casas y con buenos informes, gana buen sueldo. Informan en San Miguel No. 59, altos. Tel. M-4649.

55098—8 dic.

CRIADOS DE MANO

SE OFRECE UN ESPAÑOL ASEADO y trabajador para camarero, criado o ayudante de cocina y lo que le mande. Informa la señora Núñez. Teléfono A-1673. 54998.—8 Dic.

DESEA COLOCARSE UN CRIADO de mano en casa de familia, tiene referencias de las familias más conocidas de la Habana, donde ha trabajado, es serio y sabe trabajar. Informes Tel. M-3064.

55067—8 dic.

DESEA COLOCARSE UN JOVEN ESPañol de criado de mano u otros quehaceres de la casa o dependiente de café, es formal y trabajador y tiene madre que lo presente. Informan Pocito 42, Tel. U-1134.

55069—7 dic.

DESEA COLOCARSE UN CRIADO DE mano en casa de familia. Tiene referencias de las familias más conocidas de la Habana, donde ha trabajado, es serio y sabe trabajar. Informes: Teléfono A-7968.

55032—8 dic.

Criado de mano, español, joven y práctico en servir mesa a cualquier estilo y en hacer ponches y coteles, se ofrece para primero en casa particular, presentando buenas referencias. Informes. Tel. A-2348.

55058—8 dic.

SE OFRECE CRIADO DE MANO, JOven, español, bien educado, para casa particular. San Ignacio 136. Teléfono A-1906.

55073—7 dic.

COCINERAS

DESEA COLOCARSE UNA JOVEN para cocinar y limpiar en casa de corta familia. Calle 23, número 393, entre 2 y 4, (interior).

54985.—8 Dic.

SE DESEA COLOCAR UNA BUENA cocinera, cocina a la española y criolla, hace dulces y plazas, lo mismo casa comercio que particular, tiene referencias, no duerme en la colocación. Informan: Teléfono I-3631. Mangos, número 18. Jesús del Monte.

54995.—8 Dic.

DESEA COLOCARSE UNA PENINsular para cocinar y ayudar a la limpieza, matrimonio solo o corta familia. Informan: Calle 8, número 190, entre 19 y 21, en la misma una criada o manejadora. 54981.—8 Dic.

UNA SEÑORA PENINSULAR DESEA colocarse para cocinar a la española y criolla, si es casa de corta familia no me importa hacer la limpieza. Informan: Teléfono A-8958. Vives, 140. Panadería. 54580.—8 Dic.

COCINERA ESPAÑOLA SE OFRECE para casa de moralidad, conoce la cocina francesa y española, sabe repostería, con recomendaciones de Europa y de la Habana, expresamente para la cocina. Sueldo $30-$35. Informan Obispo 67. J. Cortés.

55124—8 dic.

SE DESEA COLOCAR BUENA COCInera y repostera española con buenas referencias. Informan: Calle 17, número 357, entre A y Paseo, Vedado.

55028.—8 Dic.

DESEA COLOCARSE UNA SEÑORA joven, española de cocinera y repostera, cocina a la criolla y española, sabe hacer plaza. Tel. I-5062. D'Estrampes 6, Santos Suárez.

55027—8 dic.

COCINEROS

SE DESEA COLOCAR UN MATRImonio español joven sin niños, él de cocinero, sabe cocinar a la española, a la criolla, a la inglesa, entiende bien de repostería, ella de criada o manejadora, entiende bien de costura, no le importa ir al campo, tiene buenas referencias. Teléfono U-2491. Infanta 134, bodega.

55040.—8 Dic.

SE DESEA COLOCAR UN COCINEro repostero, cocina a la criolla, española y francesa. Aguila 116, letra A, habitación número 73.

55035.—8 Dic.

SE OFRECE UN COCINERO Y REPostero en casa particular o del comercio. Informan calle 8 No. 245. Vedado casi esquina a 25.

55050—8 dic.

DOS ASIATICOS JOVENES, COCINEros, desean colocarse en casa particular. Saben bien cocinar española y criolla y americana. Informan Gervasio 150 y 160.

54952—8 dic.

SE OFRECE UN BUEN COCINERO español en casa particular o de comercio o casa de huéspedes o fonda y un buen ayudante de cocina. Teléfono A-4792.

55071—7 dic.

Se ofrece un buen cocinero repostero, joven, español con muy buenas referencias para casa particular o de comercio, trabajó con las familias más conocidas de la Habana, sabe las tres cocinas, lleva 18 años en el país. es hombre solo. Pregunten por Antonio. Cienfuegos No. 14. Tel. A-7416.

55019—8 dic.

DESEA COLOCARSE UN COCINERO blanco, del país, aseado, con buenas referencias en casa particular o del comercio, presenta buena conducta de las casas que estuvo trabajando. Informan Tel. A-1443.

55085—8 dic.

DESEA COLOCARSE UN COCINERO de color y repostero, para restaurant fonda o casa particular. Tiene buenas referencias. Informan A-8786.

55119—8 dic.

CHAUFEURS

CHAUFFEUR SE OFRECE, JOVEN, español, muy práctico para particular o camión, buenas referencias. Teléfono F-3157. Benito Escudero. Sin pretensiones.

54944—7 dic.

DESEA COLOCARSE UN MUCHAcho español de ayudante de chofer o para hacer limpieza en oficina o mueblería o para ayudante de jardinero, no le importa ir para fuera de la Habana. Para informes: Reina número 64. 54986.—8 Dic.

MUCHACHO ESPAÑOL DESEA COlocarse de chauffeur en casa particular, entiende bien las máquinas, no sabe todas las calles, no le importa ayudar en otra cosa cualquiera. Informes San Ignacio 17 altos.

55059—8 dic.

CHAUFFEUR EXPERTO TODA CLAse de máquinas, sin pretensiones, ofrece sus servicios para particulares o comercio. Benito Escudero. F-3157.

55099—8 dic.

SE OFRECEN

DESEA COLOCARSE UN CHAUFEUR para casa particular con referencias siendo muy práctico. Tel. A-5057.

55087—8 dic.

DESEA COLOCARSE UN CHAUFEUR en casa particular o del comercio, conoce toda clase de máquinas, es mecánico y tiene toda clase de referencias, con 18 años de prácticas, entando en tres casas. Informan Teléfono F-2563. Calle 17 y 10. Vedado.

55117—8 dic.

TENEDORES DE LIBROS

TENEDOR DE LIBROS CON CONOcimientos y práctica comercial, desea colocación. Llevaría también contabilidad por horas. Sabe escribir a máquina. No tiene pretensiones. Teléfono I-3077.

55086—7 dic.

VARIOS

DESEA COLOCARSE UN JOVEN DE 25 años en casa de comercio o particular, sabe cumplir con su obligación. Para informar: San Pedro número 6, vidriera. Teléfono 5394.

54999.—8 Dic.

SE OFRECE UN MUCHACHO ESPAñol de 18 años, honrado y trabajador desea trabajar en el comercio de cualquier jiro, sin pretensiones. Informa la señora Núñez. Teléfono A-1673.

54997.—8 Dic.

TAQUIGRAFA-MECANOGRAFA CON conocimientos de contabilidad y práctica de oficina, solicita empleo en oficina seria. También se emplea de mecanógrafa solo. Suárez 65, primer piso.

55000.—15 Dic.

UN MATRIMONIO DE 35 A 40 AÑOS, desea una casa para encargados dando las mejores garantías de casas particulares y comerciales de la Habana. Informan: Calzada 130, entre 10 y 12, Vedado. Teléfono F-1261.

55024.—8 Dic.

SE OFRECE UN MATRIMONIO PAra encargados de una casa o finca, tienen buenas referencias de la casa donde han estado, también salen al campo, también se colocan de criados, ella de cocinera, en la misma se ofrece una señora para cuidar un niño en su casa. Dirigirse por escrito o persona. Calle Estévez, 3, solar Josefa Rodríguez, encargada.

55036.—8 Dic.

DESEA COLOCARSE UNA JOVEN recién llegada, española, tiene quien la recomiende. Tel. M-2290. Gervasio 108.

55090—8 dic.

COMPRA Y VENTA DE FINCAS, SOLARES YERMOS Y ESTABLECIMIENTOS

COMPRAS

DESEO COMPRAR

Una finca en la Provincia de la Habana, prefiriendo que sea por los alrededores camino de Guanajay. Sólo deseo tratar con los interesados. Diríjanse al Sr. P. Quintana. Belascoain 54 altos. Tel. M-4735.

54894—9 dic.

URBANAS

ESQUINA EN EL BARRIO DE CAYO HUESO 6x16 DOS PLANTAS, MODERNA, EN $23.500

Vendo una esquina de Zanja a San Rafael, a dos cuadras antes de llegar a Infanta, de dos plantas completamente moderna con un establecimiento. Mide 6x16 con contrato y renta $175 en $23.500, es un buen negocio y es una buena renta para el capital invertido. Informan Vidriera del Café El Nacional. San Rafael y Belascoain. Tel. A-0062. Sardiñas.

CASA MODERNA EN EL BARRIO DE CAYO HUESO, RENTA $130, EN $13,500

Vendo de Zanja a San Rafael y de Hospital a Infanta, una casa moderna de dos plantas en la acera de la sombra. Mide 5.50x15.50 y renta $130 en $13.500. Mire a ver en qué colocaría usted ese dinero que lo tenga tan seguro y que le de tanto interés como comprar esta casa. Vidriera del Café El Nacional. San Rafael y Belascoain. Tel. A-0062. Sardiñas.

55216—9 dic.

AVISO IMPORTANTE A QUIEN LE INTERESE

Si usted desea vender alguna de sus propiedades, si usted desea comprar o si usted desea hipotecar, puede usted llamarme o escribirme, que tendré sumo en atenderlo, pues cuanto con grandes compradores que en el momento realizan cualquier operación por difícil que sea. Nuestro lema es seriedad y honradez. Vidriera del Café El Nacional, San Rafael y Belascoain. Teléfono A-0062. Sardiña.

50384—17 dic.

VENDO HERMOSA PROPIEDAD ESquina fraile 50 metros, fachada con buen almacén, víveres, se puede agregar panadería, buen punto para víveres finos, buen negocio. Informan: Propietario Estrada Palma, 55. Teléfono I-5824. 54984.—13 Dic.

Casa cerca Malecón, calle San Nicolás. Mide 6.50 por 25.50, total 176 metros, propia para tres plantas, facilidades pago. Precio 19,000 pesos. Campanería. Habana 51. M-7785.

55111—8 dic.

VENDO EN JESUS DEL MONTE CAsa con trece cuartos y una casita con tres cuartos $12.000 y en Aguiar casa de altos en $15.000. Habana 47. M-1042.

55061—10 dic.

VIBORA

En la loma de Chaple, lugar escogido para residencia de familias decentes vendo tres buenas propiedades. Una en $9.500, otra en $13.000 y otra espléndida en $15.500. Esta última a una cuadra de la Calzada, muy elegante y repleta de comodidades. Informa: F. Blanco. Concepción 15, Víbora. Tel. I-1608.

55029—8 dic.

VIBORA, VENDO LINDISIMA CASITA

lo mejor del Reparto Vivanco, no lejos de la calzada, consta de jardín, portal, sala, dos cuartos, baño, cocina patio, techos de hierro y decorados, aun sin estrenar. Ganga $3.500. Su dueño: Chaple. Concepción 29. Teléfono I-2939.

55121—9 dic.

PARA RENTISTA

Víbora, vende, acabado de construir en la Gran Avenida Juan B. Zayas magnífica esquina y cuatro casitas, rentando $200, todas tienen techos de hierro. Lo doy en ganga $20.000. Su dueño Sr. Chaple. Concepción 29. Teléfono I-2939.

55122—9 dic.

Se vende el chalet de Avenida Columbia y Consulado. Sala, saleta y 4 habitaciones y todos los servicios modernos, el terreno 754 metros, todo cercado de verja, cerca del Colegio de Belén. Para verla tomar el tranvía Marianao y Parque Central de la parte alta del paradero de La Ceiba, a la derecha, la que tiene árboles frutales. Precio $12.000. Teléfono FO-1131. Se puede dejar en hipoteca lo que convenga.

55043—11 dic.

URBANAS

PARA RENTA

Víbora. Vendo magnífica esquina situada en lo mejor de Vivanco y en gran Avenida con establecimiento y con ocho años de contrato, rentando $60, techos de hierro. Precio $8.000. Su dueño Sr. Chaple. Concepción 29 Teléfono I-2939.

55120—9 dic.

EN EL REPARTO MENDOZA A UNA cuadra del tranvía de S. Suárez se vende una casa sin estrenar compuesta de jardín, portal, sala, saleta, dos habitaciones, cocina y baño completo. Libertad entre Goicuría y M. Rodríguez. En la misma informan.

55051—10 dic.

SOLARES YERMOS

PARCELITA EN CONCHA Y ENNA 7x21 A $9.50

Vendo en la Calzada de Concha y Enna una parcelita de terreno en la acera de la sombra con arrimos por los dos lados con una medida preciosa 7 por 21. Puedo dejarle la mitad en hipoteca, es una ganga. Vidriera del Café El Nacional. San Rafael y Belascoain. Tel. A-0062. Sardiñas.

GRAN NEGOCIO EN BELASCOAIN Y FIGURAS 6x21 A $75

Vendo frente al parque de Peñalver en la calle de Figuras entre Escobar y Belascoain en la acera de la sombra la única parcela de terreno que me queda. Mide 6x21 a $75 metro. No mire usted los $75, mire el punto y su medida, haga números, lo que cuesta tres plantas y el terreno 378 a $40 mas $9.000. Mire a ver si no son $23.000 a $80 cada planta. Mire qué negocio. Vidriera del Café El Nacional. San Rafael y Belascoain. Teléfono A-0062. Sardiñas.

55216—9 dic.

Pegado Parque Maceo y San Lázaro, vendo parcelita de 5.65x12 en $2.500 contado y $2.700 plazos cómodos. Dueño Banco Nova Escocia 206. M-4335.

55092—11 dic.

ESQUINA DOS CUADRAS MALECON 7 1-2x10 a $75. Dueño: Navarro. San Nicolás 270 altos, de 12 a 2 y de noche, sin corredores.

55052—9 dic.

Bonita parcela en la Habana 6.75 metros frente por 14.50 fondo a media cuadra San Lázaro y tres del Parque Maceo, brisa y entronque de agua a $55 vara, poco contado. Banco Nova Escocia 206. M-4335.

55093—11 dic.

VENDO MUY BARATO UN LOTE DE terreno de 2.273

GRANDES DAÑOS EN LOS E. UNIDOS POR EL TEMPORAL

Tanto en las playas como en las embarcaciones son grandes los destrozos que ha causado

NUEVA YORK, dic. 3.—(Associated Press).—La tormenta que azotó la costa de la Florida a principios de semana y se desencadenó ayer sobre New Jersey y New York, alcanzó tal intensidad hoy que la oficina de guardacostas de Asburgy Park ordenó que se mantuviera una patrulla doble a lo largo de la costa en New Jersey esta noche. Hasta ahora no se tiene noticias de pérdidas de vidas, pero los daños recibidos por la propiedad son muy importantes.

Las estructuras de la playa de Coney Island fueron demolidas y los restaurants de Board Wlak se inundaron.

Dos barcazas rompieron sus amarras y quedaron al garete en la bahía de New York, en dirección al mar. Otra barcaza, cargada con maquinaria por valor de $5.000, quedó al garete fuera de los Narrows, después que 7 hombres se vieron obligados a abandonarla cuando el viento la separó dél muelle.

Siete buques que se dedicaban al salvamento del S-51 hundido recientemente frente a New London, Conn., en un choque con el vapor City of Rome, tuvieron que suspender sus operaciones y prepararse a capear el temporal. Los buzos no han podido descender en estos dos últimos días. Toda la navegación está paralizada en el puerto de New London esperando a que pase la tormenta. El vapor Concord, de la Colonial Line, que se dirigía a New York, desde Providence, tuvo que enfrar de arribada en New London, siguiéndole el Mohawk, de la misma compañía, y el mercante Pawtucket.

En Belmar, New Jersey, el mar fué batido con furia por una galerna de 45 millas que minó el bulevard del Océano, aisló la estación de guardacostas y rompió las amarras de muchas pequeñas embarcaciones.

Las calles de la ciudad estuvieron inundadas durante algún tiempo.

NO HA CAUSADO GRANDES ESTRAGOS EN EI MAR EL TEMPORAL QUE AZOTA LAS COSTAS SEPTENTRIONALES DEL ATLANTICO

WASHINGTON, dic. 3.—(United Press).—Ha causado bastante sorpresa los pocos estragos que a las embarcaciones | ha causado hasta ahora el terrible temporal que está azotando las costas septentrionales del Atlántico.

Un informe del Bureau Climatológico de los Estados Unidos decía esta noche que la tormenta en cuestión tenía su centro al sudeste de Atlantic City y se movía lentamente hacia el noroeste con decreciente intensidad.

EL PROXIMO SABADO DIMITIRA EL GABINETE ALEMAN

BERLIN, diciembre 3. (Por la Associated Press). El próximo sábado presentará su dimisión en pleno el actual gabinete alemán, en concordancia con la notificación hecha el 20 de Noviembre por el Canciller Luther a los jefes de los partidos políticos diciéndoles que el Gobierno iba a abandonar el poder una vez firmados los tratados de Locarnos en Londres, con el fin de facilitar la formación de nuevo gabinete que simpatice con las normas políticas y obligaciones asumidas en Locarno.

Los periódicos berlineses publican la entrevista que el ministro de Estado Stresseman concedió a un corresponsal alemán en Londres, en la cual tiene palabras del mayor optimismo respecto a las negociaciones que sin duda alguna dimanarán del acuerdo alcanzado en Locarno.

Niega Stresseman que los aliados hayan eludido el acortamiento de los plazos de ocupación en las zonas segunda y tercera. Respecto a la entrada de Alemania en la Liga de las Naciones opina el estadista que ocurrirá en marzo.

Espera además que Francia siga las huellas de otras naciones borrando de sus registros judiciales los expedientes abiertos contra oficiales alemanes acusados de haber cometido graves delitos durante la guerra.

Estima que la continuación de esos procesos se contradiría con el sentimiento despertado en Locarno.

La prensa liberal-socialista acoge con satisfacción la noticia recibida de París de que el doctor Stresseman hará en breve un viaje a la capital francesa e indica que desde hace 55 años esa sería la primera vez que un ministro de Estado alemán visita la villa del Sena con carácter oficial.

CONTINUAN LAS EXCAVACIONES EN MISSOURI

BOWLING GREEO, Miussouri, diciembre 3. Creyendo haber descubierto una ciudad de civilización antiquísima, R. D. Burchar de St. Louis, ha continuado hoy sus excavaciones en Pike County a una milla, más o menos, de este luugar.

Burchar sostiene haber encontrado un grupo soterrado de habitaciones, ascendientes a 47, con siete corredores que las conecten entre sí. En la construcción de los corredores se usó una clase especial de cemento distinta de la de los cuartos, según el descubridor.

Las habitaciones y los corredores fueron hallados a 65 pies bajo el nivel del suelo.

El descubrimiento se hizo por medio de un aparato algo parecido a la antigua sonda de varilla.

Para poder llegar al pasaje que conducía a aquella región, los trabajadores tuvieron que cavar a través de una capa de terreno que, según Burchar, se formó durante el último período glacial.

Hasta ahora nada indica qué civilización puede ser la que habitó aquella región

ANUNCIOS DE ULTIMA HORA

DE ANIMALES

PAJAROS SINSONTES, CLARINES, ruiseñores, dos viudas cola larga, gallitos kiquiriquí. Se dan baratos. Se hace cambio en la misma, dos grafonolas. Calzada de Jesús del Monte y Pamplona 333.

54978—8 dic.

AVISOS RELIGIOSOS

IGLESIA DE SAN FRANCISCO

El día 8, Festividad de la Inmaculada, Patrona de la Familia Seráfica, se celebrarán en esta Iglesia los actos de culto siguientes. A las 7 1-2 a. m. Misa de Comunión General. A las 9 a. m. misa solemne, en la que oficiará de Misa cantano el Rdo. Padre Celestino Zabala O. F. M., recientemente ordenado de presbítero por el Ilmo. y Rmo. Sr. Arzobispo de la Habana. Será padrino del Altar, revestido de capa magna el Rdo. Padre Basilio de Guerra, Comisario Provincial de franciscanos en Cuba, y predicará el Rdo. P. Guardián Buenaventura Salazar. Después de la misa se cantará el Te Deum y habrá besamanos.

55082—8 dic.

Las Navidades se Aproximan

UN OBSEQUIO PARA SU NIÑO

El Museo de la Juventud, el mejor regalo; contiene infinidad de cuentos, historias, narraciones. Láminas preciosas, son dos todos en uno. Interesantísimo para la niñez. Precio: $5.00. Interior: $5.50

MI BEBE

Precioso libro para hacer las anotaciones de su hijito desde que nace hasta su mayoría de edad, ilustrado con láminas en colores, admirables, adecuadas a los acontecnmientos del niño. Su precio: 3.50. Interior: $3.75.

PARA PRIMERA COMUNION

Un surtido de libros blancos, preciosos, Rosarios y estampas.

LAS DELICIAS DE LA MESA

El libro del hogar. Será un gran auxiliar para la cena de Nochebuena. Cuantos platos riquísimos podrá usted presentar a sus invitados. Todos variadísimos. En helados, ponches, lo mejor de lo mejor. Pídalo hoy mismo.

Medidas del país.

LITERATURA

Se ha recibido toda la Colección Princesa, entre ella: La hija de héroes de Delly; La paloma de Rusy Manor de Delyy; Kitty; Minon; Rosa Perrín; Amada en el dolor; Sin título y sin Amor, preciosa novela acabada de publicar. El gran Amor, de Chantepleury, y Alegre, de Hugo Wast.

LOS TEMAS DE BESTEIRO

Para el ingreso en el Instituto; ajustados al Programa Oficial, y comprende todas las asignaturas de ingreso.

Precio: $1.00. Interior: $1.25.

La Biblioteca del Contador; Tesoro de la Juventud; Secreto de los Números, de Triay; Diccionario Enciclopédico.

Hagan sus pedidos a la Librería Académica, Prado, 93 (bajos de Payret); teléfono A-9421.

SALEN PARA EL PERU, DONDE SE UNIRAN A LA COMISION PLEBISCITARIA, CINCO MILITARES NORTE-AMERICANOS

NUEVA YORK, diciembre 3.—(Associated Press).—A bordo del vapor Essequibo salieron hoy para Arica, Perú, donde se incorporarán a la sección americana de la Comisión Plebiscitaria de Tacha y Arica, cinco oficiales del Ejército norteamericano, escogidos varios de ellos por el General Pershing y otros seleccionados por el Jefe de Estado Mayor.

El grupo, mandado por el Coronel Francis P. Parker, de Washington, lo integran el Teniente Coronel Arthur Brown, Procurador General, el Teniente Coronel Charles A. Furlong, de la Reserva de Inteligencia Militar, el Comandante C. I. Crockett, que se hallaba al mando del Fuerte Brady en Michigan y el Comandante Martín C. Shallenberger, ayudante de campo que fué del General Pershing, en Fort Bliss, El Paso, Texas, en los años de 1915 y 1916.

En esta misma semana saldrán otros varios oficiales con la misma misión.

PACTO DE COOPERACION HECHO POR LOS PERIODICOS DE LAS ISLAS BRITANICAS

LONDRES, diciembre 3. (Por The Ass. Press).—El noventa por ciento de los periódicos de las Islas Británicas acaba de hacer un pacto que garantiza su cooperación informativa más íntima y mediante el cual la Asociación de la Prensa del Reino Unido y los propietarios de Reuters Ltd. dirigirán técnica y administrativamente, de modo conjunto, la Agencia Reuter.

Autor del nuevo arreglo es Sir Roderick Jones, actual presidente y director gerente de la Agencia Reuter, quien seguirá desempeñando sus funciones de tal con una junta cuya mayoría consistirá en representantes de la prensa.

De esta suerte, la mayoría de los periódicos de las Islas Británicas forman una especie de organización cooperativa análoga a la que es característica de la Associated Press, con la cual la Agencia Reuter tiene canje de noticias.

No habrá cambio alguno en el alto personal de la Agencia Reuted ni en la actitud imparcial e independiente que desde su fundación, ocurrida hace 80 años, observa los asuntos imperiales y extranjeros.

DIRECTORIO PROFESIONAL

ABOGADOS Y NOTARIOS

FELIPE RIVERO
Notario Público
MANUEL DE CINCA
RAFAEL DE ZENDEGUI
Abogados
BANCO COMERCIAL DE CUBA
Aguiar número 73
Dptos. 710-11-12. Tel. M-1472

Dr. ELIO ROSELLO MONTAÑO
Abogado y Notario
Herencias, Divorcios, Asuntos hipotecarios rapidez en el despacho de las escrituras con su legalización. Neptuno, 50 altos. Teléfono A-8502.

Dr. JORGE MAÑACH
ABOGADO
BUFETE DE
CRUZ, LLAMA Y MAÑACH
Asuntos Civiles y Criminales
O'Reilly, 40. Teléfono M-5040.

Lcdo. Ramón Fernández Llano
ABOGADO Y NOTARIO
Habana, 57, teléfono A-9313.

Dr. Mario de Franco y Beoto
ABOGADO
Bufete. Empedrado 64. Telf. M-4057. Estudio privado, San Rafael 141, altos, teléfono U-3450.

PELAYO GARCIA Y SANTIAGO
NOTARIO PUBLICO
GARCIA, FERRARA Y DIVIÑO
Abogados, Aguiar, 71, 6o. piso. Teléfono A-2194. De 9 a 12 a. m. y de 2 a 5 p. m.

MARCAS Y PATENTES
DR. CARLOS GARATE BRU
ABOGADO
Cuba 19. Teléfono A-2484

DR. OMELIO FREYRE
Abogado y Notario
Asuntos civiles y mercantiles. Divorcios. Rapidez en el despacho de las escrituras, entregando con su legalización consular las destinadas al extranjero. Traducción para protocolarlos, de documentos en inglés. Oficina: Aguiar, 86, altos, teléfono M-5679. C 1000 Ind 19 f

MANUEL JIMENEZ LANIER
FERNANDO ORTIZ
OSCAR BARCELO
ABOGADOS
JUAN RODRIGUEZ RAMIREZ
ABOGADO Y NOTARIO
San Ignacio, 40, altos, entre Obispo y Obrapía. Teléfono A-3701.

SAUL SAENZ DE CALAHORRA
ABOGADO
Gumersindo Sáenz de Calahorra
PROCURADOR
Se hacen cargo de toda clase de asuntos judiciales, tanto civiles como criminales y del cobro de cuentas atrasadas. Bufete, Progreso, 26. Teléfonos A-5024 o I-3693.

ALBERTO BLANCO y
GASPAR BETANCOURT
ABOGADOS
Bufete y Notaría
Manzana de Gómez 522-24. Teléfono M-9153
C 5038 Ind 27 my

JORGE C. MILANES ANTUNEZ
ABOGADO
O'Reilly, número 52, esquina a Habana. Teléfonos A-2391, M-8299.
59267.—7 Dic.

INGENIEROS Y ARQUITECTOS

MARINO DIAZ
INGENIERO CIVIL Y ARQUITECTO
Miembro del Colegio de Arquitectos de la Habana, Assoc. M. AM. Soc. C. E. M. S. C. I. Experto en industrias, maquinaria, estudio, Belascoaín 120. Teléfono M-3412.
C 4707 Ind 14 m.

DOCTORES EN MEDICINA Y CIRUGIA

DR. SALVADOR LAUDERMAN
Médico de la Asociación Canaria. Medicina en general, especialmente enfermedades del sistema nervioso, sífilis, venéreo y tuberculosos pulmonar. Consultas diarias de 1 a 2 p. m. en Santa Catalina 12, entre Delicias y Buenaventura, Víbora. Tel. I-1040. También recibe avisos en Jesús del Monte 562, esquina a Vista Alegre. Teléfono I-1703.
55054—31 dic.

DR. ABILIO V. DAUSSA
Especialmente vías respiratorias y digestivas. Tratamiento de la tuberculosis por procedimientos modernos. Desaparición rápida de la fiebre y tos, aumento de peso, asma, dispepsias, colitis, de 1 a 3. Salud 59. M-7030. Pobres solemnidad 12 y media a 1 martes y sábados.
54971.—3 En.

DR. PEDRO MONTALVO
Estómago, intestinos y pulmones. Consultas, lunes, miércoles y viernes, en Concordia 113, de dos y media a tres y media. Martes, Jueves y Sábados, en Santa Catalina entre Goicuría y Mayía Rodríguez, Villa Margot, de dos a cuatro. Teléfono I-3402 y A-4024.
54770 7 e

INSTITUTO DEL DR. PITA
San Lázaro 45
Contando con instalación de Baños, Rayos X, y Electricidad Médica, etc. Cura de Rejuvenecimiento, Obesidad, Artritismo, Reumatismo, Enfermedades nerviosas y crónicas. Horas de 2 a 4 p. m.
C 98 03 Ind 30 oo

DOCTORA AMADOR
Especialista en las enfermedades del estómago. Trata las dispepsias, colitis y enteritis por un procedimiento especial y rápido. Consultas de 1 a 4. Reina 90. Para pobres, lunes, miércoles a San Indalecio.
Jes y viernes de 1 a 3.
C 9083 Ind oo.

DR. NICANOR M. BANDUJO
MEDICO CIRUJANO
Especialmente enfermedades de señoras. Consultas de 2 a 5 en Avenida de Simón Bolívar (Reina) 58, bajos. Teléfono M-7811. Domicilio: Avenida de Simón Bolívar (Reina 58, altos Teléfono M-9323. 52109.—10 Dic.

Dr. José A. Presno y Bastiony
Catedrático de operaciones de la Facultad de Medicina. Consultas, lunes, miércoles y viernes, de 2 a 5. Paseo esquina a 19. Vedado, teléfono F-4457.

DR. JOSE VARELA ZEQUEIRA
Catedrático de Anatomía de la Escuela de Medicina. Director y Cirujano de la Casa de Salud del Centro Gallego. Ha trasladado su gabinete a Gervasio, 126, altos, entre San Rafael y San José. Consultas de 2 a 4. Teléfono A-4413

PROFESIONALES

DR. FELIX PAGES
CIRUJANO DE LA QUINTA DE DEPENDIENTES
Consultas: lunes, miércoles y viernes, de 2 a 4, en su domicilio, D, entre 21 y 23, teléfono F-4438.

Dr. Manuel González Alvarez
CIRUJANO DE LA
ASOCIACION DE DEPENDIENTES
Consultas de 2 a 4, martes, jueves y sábados. Apodaca 3, altos, entre Cárdenas y Cienfuegos, teléfono A-9102. Domicilio: Calle I, número 19, entre 9 y 11, Vedado. Teléfono F-2441.
C 5430 Ind 15 jl

Dr. E. PERDOMO
Vías urinarias, estrechez de la orina, venereo, hidrocele, sífilis, su tratamiento por inyecciones sin dolor. Jesús María 33, de 1 a 4. Teléfno A-1766. 54085.—31 Dic.

DR. GUILLERMO LOPEZ ROVIROSA
Medicina: especialmente enfermedades de las glándulas internas y de la nutrición. Trastornos nerviosos (neurastenia, histerismo, depresión, abulia, mal genio, tristeza, insomnios, palpitaciones) y mentales. Debilidad sexual, pérdidas, impotencia, Trastornos y padecimientos de la menstruación y del embarazo, (vómitos, albúmina). Gordura molesta, obesidad, flaquencia exagerada. Niños anormales en su desarrollo intelectual y físico, (mudos no sordos), atrasados, raquíticos, incompletos, idiotas, etc. Bocio en sus varias formas. Convulsiones, ataques epilépticos, vértigos. Enfermedades de la piel. Enfermedades crónicas rebeldes. Reumatismo, Diabetes, Asma, Nefritis, Dispepsia, Colitis, Entercolitis. Tratamiento de la caída del cabello y de la calvicie por los Rayos Ultravioleta. San Lázaro 468, bajos, entre Infanta y N, de 5 a 7 p. m. $5.00. Los domingos, de 4 a 6. Teléfono U-3221. Las consultas por correspondencia del interior, se acompañarán de giro postal.
53853.—28 Dic.

DR. VICTOR M. CARDENAL
MEDICINA GENERAL
Especialmente piel y sífilis, señoras, y nerviosas y mentales. Consulta: $5. De 9 a 11 a. m. y de 2 a 4 p. m. San Rafael 120 3|4 esquina a Gervasio. Teléfono M-1715. Reina 63, altos, Consulta de 2 a 4 p. m. Teléfono M-3199.
51116.—12 Dic.

DR. IGNACIO CALVO
Medicina general. Colom, recto especialmente. Tratamiento de las hemoroides sin operación por el sistema de Bensaude del Hospital San Antonio de París. Gervasio 126. Teléfono 4-4410, de 4 a 6.

INSTITUTO CLINICO
MERCED Núm. 90
Teléfono A-9861. Tratamientos por especialistas en cada enfermedad. Medicina y Cirugía de urgencia y total. Consultas de 1 a 5 de la tarde y de 7 a 9 de la noche.

LOS POBRES, GRATIS
Enfermedades del estómago, intestinos, hígado, páncreas, corazón, riñón y pulmones, enfermedades de señoras y niños, de la piel, sangre y vías urinarias y partos, obesidad y enflaquecimiento, afecciones nerviosas y mentales, enfermedades de los ojos, garganta, nariz y oídos. Consultas extras $5. Reconocimientos $2.00. Completo con aparatos $10.00. Tratamiento moderno de la sífilis, blenorragia, tuberculosis, asma, diabetes por las nuevas inyecciones, reumatismo, parálisis, neurasenia, cáncer, úlceras y almorranas, inyecciones intramusculares y las venas (Neosalvarsán). Rayos X, ultravioletas, masajes, corrientes eléctricas, (medicinales alta frecuencia), análisis de orina (completo $2), (conteo y reacción de Wasermann), esputos, heces fecales y líquido céfalo-raquídeo. Curaciones, pagos semanales, (a plazos).
50942 1t d

DR. MANUEL GALIGARCIA
Médico Cirujano y Ayudante por Oposición de la Facultad de Medicina. Cinco años de interno en el Hospital Calixto García. Tres años de Jefe Encargado de las Salas de Enfermedades Nerviosas y presuntos Ensanchados del mencionado Hospital. Medicina General. Especialmente enfermedades nerviosas y mentales. Estómago e Intestinos. Consultas y reconocimientos $5, de 3 a 5, diarias en San Lázaro, 402, altos, esquina a San Francisco, teléfono U-1391.

DR. J. B. RUIZ
De los hospitales de Filadelfia, New York y Calixto García. Especialidad vías urinarias, sífilis y enfermedades venéreas. Examen visual de la uretra, vejiga y cateterismo de los uréteres.
NEPTUNO 84, de 1 a 3.
C 10556 41 d 1

Dres. Alfredo G. Domínguez Roldán y
Manuel Viamonte Cuervo
Rayos X, Radium, Radioterapia profunda. Electricidad médica. Horas: de 1 a 4 p. m. Teléfono A-5049. Paseo de Martí número 33, Habana.
P 30 d 14 sp.

DR. EUGENIO ALBO CABRERA
Medicina interna. Especialidad afecciones del pecho, agudas y crónicas. Casos incipientes y avanzados de tuberculosis pulmonar. Ha trasladado su domicilio y consultas a Escobar, 47, bajos. Teléfono M-1660.

DR. EMILIO B. MORAN
ELECTRICIDAD MEDICA
PIEL, VENEREO, SIFILIS
Curación de la uretritis por los rayos infra-rojos. Tratamiento nuevo y eficaz de la impotencia. Consultas de 1 a 4. Campanario 38. No va a domicilio. C 8891 30 d 20 jn

DR. RICARDO ALBALADEJO
Especialidad en vías urinarias. Tratamiento especial para la blenorragia impotencia y reumatismo. Electricidad Médica y Rayos X. Prado, 62, esquina a Colón. Consultas de 1 a 5. Teléfono A-3344. C 1539 Ind 15 mv

DR. GONZALO AROSTEGUI
Médico de la Casa de Beneficencia y Maternidad. Especialista en las enfermedades de los niños. Médicas y Quirúrgicas. Consultas de 12 a 2. G. número 116, entre Línea y 13, Vedado. Teléfono F-4233.

Dr. Valentín García Hernández
Médico Cirujano
LUZ 15, M-1644, HABANA
Consultas de 1 a 3. Domicilio, Santa Irene y Serrano, Jesús del Monte. I-1640. Medicina interna.

DR. GABRIEL M. LANDA
Facultad de París. Nariz, Garganta y Oídos. Visita a domicilio. Consultas de 3 a 5. Campanario 57, esquina a Concordia, teléfono A-4529. Domicilio 4, número 205. Teléfono F-2236.
P 30 d 15 N.

DR. ADOLFO REYES
Estómago e intestinos. Consultas de 7 a 10 a. m. y de 1 a 3 p. m. Tratamientos especiales sin operación para las úlceras estomacal y duodenal. Precio y horas convencionales. Lamparilla, 74, altos.

Dr. J. A. TABOADELA
MEDICINA GENERAL
Con especialidad, enfermedades de las vías digestivas: estómago, intestinos, hígado y páncreas; y trastornos de la nutrición, obesidad, enflaquecimiento, diabetes, gota, artritismo. Consultas de 2 a 4, de lunes a viernes inclusive. Ha trasladado su gabinete a la Calle 23, número 350, altos, entre Paseo y 2, Vedado. Teléfono F-4799. 53504.—18 Dic.

PROFESIONALES

Dr. J. A. Hernández Ibáñez
ESPECIALISTA DE VIAS URINARIAS DE LA ASOCIACION DE DEPENDIENTES
Aplicaciones de Neosalvarsán. Vías Urinarias. Enfermedades venéreas. Cistoscopia y Cateterismo de los uréteres. Domicilio, Monte 374. Teléfono A-9545. Consultas de 3 a 6, Manrique 10-A, altos. Teléfono A-5469.

DR. CANDIDO B. TOLEDO OSES
GARGANTA, NARIZ Y OIDOS
Especialista de la Quinta de Dependientes. Consultas de 4 a 5 p. m., lunes, miércoles y viernes Lealtad, 12, teléfonos: F O 1944, M-4372.

Dr. Francisco Javier de Velasco
Afecciones del corazón, pulmones, estómago e intestinos. Consultas los días laborables, de 12 a 2. Horas especiales, previo aviso. Salud 34, teléfono A-5418.

DR. S. PICAZA
ESPECIALISTA DE LOS HOSPITALES DE PARIS Y NEW YORK
Tratamiento por los métodos más modernos de las enfermedades del Estómago, intestino e hígado. Examen a los Rayos X, y análisis de las secreciones gastro-intestinales. Horas: de 2 a 4. San Lázaro 246. Teléfono F-4918. 50815 10 d

Dr. ANDRES GARCIA RIVERA
Catedrático titular de la Escuela de Medicina, Enfermedades tropicales y parasitarias. Medicina interna. Consultas de 1 a 3 1|2 p. m. San Miguel 117-A, teléfono A-0857.
P 15 d.

DR. ANTONIO CHICOY
MEDICO DEL SANATORIO COVADONGA Y DEL HOSPITAL DE DEMENTES
Enfermedades mentales y nerviosas. Consultas de 1 a 3 y media. Escobar 166, teléfono M-7287.

HEMORROIDES
Curadas sin operación, radical procedimiento, pronto alivio y curación, pudiendo el enfermo seguir sus ocupaciones diarias y sin dolor. Consultas de 1 a 5 p. m. Suárez 32. Policlínica F.

DR. LAGE
Medicina general. Especialista estómago. Debilidad sexual. Afecciones de señoras, de la sangre y venéreas. De 3 a 4 y a horas especiales. Teléfono A-3751. Monte 126, entrada por Angeles.

DR. CABRERA
RADIOLOGIA EXCLUSIVAMENTE
Rayos X, Radium, Radioterapia profunda. Corrientes, Radiografías a domicilio. Antiguo gabinete "Alamilla". San Miguel, 116. De 2 a 5.
50874 30 n

Dr. MANUEL LOPEZ PRADES
MEDICO CIRUJANO
De las Facultades de Madrid y la Habana. Con 35 años de práctica profesional. Enfermedades de la sangre, pecho, señoras y niños, partos. Tratamiento especial curativo de las afecciones genitales de la mujer. Consultas diarias de 1 a 3. Gratis los martes y viernes. Lealtad 93. Teléfono A-0226. Habana.
51611 16 d

ALMORRANAS
Curación radical por un nuevo procedimiento inyectable. Sin operación y sin ningún dolor y pronto alivio, pudiendo el enfermo continuar sus trabajos diarios. Rayos X, corrientes eléctricas y masajes, análisis de orina completo, $2.00. Consultas de 1 a 6 p. m. y de 7 a 9 de la noche. Merced 90, teléfono A-0861.

DR. A. G. CASARIEGO
Catedrático por oposición de la Facultad de Medicina, de los Hospitales de París, New York, Calixto García y Clínica Covadonga, especialista en vías urinarias. Consultas de dos a seis. Zenea, Neptuno 125, bajos.
51454 14 f.

DR. F. R. TIANT
Enfermedades de la piel, sífilis y venéreo exclusivamente. Ayudante de la cátedra de enfermedades de la piel y sífilis. Especialista del Sanatorio Covadonga. Consultas lunes, miércoles y viernes de 3 a 5. Horas especiales previo aviso. Consulado, 90. Teléfono M-3657. 49405.—4 Feb.

DR. R. GUTIERREZ LEE
MEDICO Y CIRUJANO
Recibe avisos y consultas de 3 a 5 los días en Gervasio 168. Teléfonos A-3684, F-1070. 52527.—20 En.

DEBILIDAD SEXUAL
ESTOMAGO E INTESTINOS
Dr. MIGUEL VIETA
HOMEOPATA
Sistema Especial. Carlos III, 209, altos, de 2 a 4.

DR. CELIO R. LENDIAN
Consultas todos los días hábiles de 2 a 4 p. m. Medicina interna especialmente del corazón y de los pulmones. Partos y enfermedades de niños. Consulado, 20. Teléfono M-2671.

DR. ABRAHAM PEREZ MIRO
MEDICO CIRUJANO
Animas 113, entre Campanario y Perseverancia. Consultas de 3 a 5. Teléfono A-9203.

DR. GONZALO PEDROSO
CIRUJANO DEL HOSPITAL MUNICIPAL DE EMERGENCIAS
Especialista en vías urinarias y enfermedades venéreas. Cistoscopia y Cateterismo de los uréteres. Cirugía de vías urinarias. Consultas de 10 a 12 y de 3 a 5 p. m. en la calle de San Lázaro 254.

DR. RAMIRO CARBONELL
Especialista en enfermedades de niños. Medicina en general. Consultas de 3 a 4. Escobar 142, teléfono A-1336. Domicilio: Calzada de la Víbora 689. Teléfono 1-2974.
C 8014 Ind 10 d.

DR. EDUARDO BORRELL
Ex-Director del Hospital de San Lázaro. Diagnóstico Precoz de la LEPRA. Enfermedades de la SANGRE. Ave. de la República números 41 y 43. Teléfono A-0323.
46984.—19 Nov.

ANALISIS DE ORINA
Completo, 2 pesos. Prado 62 esquina a Colón. Laboratorio Clínico Químico del doctor Ricardo Albaladejo. Teléfono A-3344. C9675 Ind. 29 s.

Dr. Abelardo Labrador
Ha trasladado sus consultas gratis de Monte 40 a Monte 74, entre Indio y San Nicolás. Especialidad en enfermedades de señoras, partos, venéreo y sífilis, pulmones, corazón y riñones, en todos sus períodos, inyecciones intravenosas, Neosalvarsán, etc. Consultas pagas, de 3 a 5 p. m. y gratis de 8 a 11 1-2 a. m. en Monte No. 74, altos entre Indio y San Nicolás. Para avisos: Teléfono U-2256.
50856—10 mz.

DR. F. GARCIA AMADOR
Especialista en Enfermedades de la Piel, Sífilis y Venéreos
ESPECIALISTA DE PARIS, LONDRES Y BERLIN
Curación de estas enfermedades por medio de los efluvios de alta frecuencia. Tratamiento eficaz para la curación de los barros, herpes, lunares, manchas y tatuajes. San Miguel 21, entre Industria y Amistad. Teléfono A-4561. Consultas de 10 a 12 y de 3 a 5. C3921.—Ind. 1

PROFESIONALES

DR. JOSE LUIS FERRER
DIRECTOR Y CIRUJANO DE LA ASOCIACION DE DEPENDIENTES
Afecciones venéreas, vías urinarias y enfermedades de señoras. Martes, jueves y sábados, de 3 a 5 p. m. Obrapía 43, altos, teléfono A-4364.

DR. JULIO CESAR PINEDA
Médico Cirujano de la Quinta de Dependientes
Consultas: 2 a 5 p. m. Finlay, 112, bajos. Zanja. Teléfono U-1750.
51303.—12 Dic.

Dr. Victoriano D. Agostini
MEDICO
Consultas de 3 a 5 en Manrique 4. Residencia en Buen Retiro, Marianao. Teléfonos A-4438 y F-O-7281.
53163.—24 Dic.

CORPORACION CLINICA
Teniente Rey, 78.
Teléfonos A-7913 y M-2364
Procedimiento especial en la curación de las ALMORRANAS. Sin dolor ni OPERACION. Pudiendo el enfermo continuar sus trabajos diarios. Tratamiento de la DEBILIDAD SEXUAL E IMPOTENCIA. Nerviosismo etc. Vías urinarias, corazón y mentales. Estómago pulmones y del riñón, (hígado), Afecciones generales. Médicos especialistas para los tratamientos, diagnósticos y curaciones. Cirugía y Medicina en general. (PARTOS), etc. Consultas de 1 a 5 p. m. y de 7 a 9 de la noche.

GRATIS LOS POBRES
Neosalvarsan y para diabéticos, eczemas, úlceras y demás enfermedades. Tatuajes manchas arrugas, berrugas etc. Son quitadas rápidamente. Reserva garantía y seriedad profesional completa.
8811 Ind. 22 Sp.

Dr. ERNESTO R. DE ARAGON
Director de la Clínica Aragón
Profesor auxiliar de la Facultad de Medicina, Cirugía Abdominal, tratamiento médico y quirúrgico de las afecciones genitales de la mujer. Cirugía gastro intestinal y de las vías biliares. Oficina de consultas, Manrique 2. Edificio Carrera Justiz. Teléfonos: A-8121 e I-2631.
C 6422 15 d 3

Policlínica Internacional
Director:
Dr. David Cabarrocas y Ayala, Lealtad 122, entre Salud y Dragones. Consultas y reconocimientos de 8 a. m. a 7 p. m. $1.00; inyección de un ampula intravenosa, $1.00; inyección de un número de neosalvarsán $2.00; Análisis en general $2.00; Análisis para sífilis, o venéreo, $4.00. Rayos X, de huesos, $7.00; Rayos X de otros órganos, $10.00; Inyecciones intravenosas para sífilis o venéreo, asma, reumatismo, anemia, tuberculosis, paludismo, fiebres en general, eczemas trastornos de mujeres, etc. Se regala una medicina patente o una caja de inyecciones al cliente que lo pida. Reserve su hora por el teléfono A-0344.

Dr. Enrique Fernández Soto
Oídos, Nariz y Garganta. Consultas lunes, martes y jueves, de 2 a 4. Calle O entre Infanta y 27. No hace visitas. Teléfono U-2465.

DR. EMILIO J. ROMERO
MEDICO CIRUJANO
Catedrático de la Universidad Nacional, Médico de visita de la Quinta Covadonga, Sub-Director del Sanatorio La Miiagrosa, San Rafael 113, altos, teléfono M-4417. Enfermedades de señoras y niños. Cirugía general. Consultas de 1 a 3 p. m.
C 10609 30d-26

"POLICLINICA HABANA"
Suárez, 32. Teléfono M-6233
DIRECTOR FACULTATIVO
DR. FORTUNATO S. OSSORIO
De Medicina y Cirugía en general. Especialista para cada enfermedad. Consultas de 1 a 5 de la tarde y de 7 a 9 de la noche. Consultas especiales, dos pesos. Reconocimientos $3.00. Enfermedades de señoras y niños. Garganta, nariz y oídos, (OJOS) Enfermedades nerviosas, estómago, corazón y pulmones, vías urinarias, enfermedades de la piel, blenorragia y sífilis, inyecciones intravenosas para el asma, reumatismo y tuberculosis, obesidad, partos, hemorroides, diabetes y enfermedades mentales, etc. Análisis en general. Rayos X, masajes y corrientes eléctricas. Los tratamientos y sus pagos a plazos. Teléfono I-6233.

CORPORACION CLINICA
Teniente Rey, 78.
Teléfonos A-7913 y M-2364
Médicos especialistas para los tratamientos, diagnósticos y curaciones. Enfermedades de señoras y niños. (DE LOS OJOS) Garganta, nariz y oídos. Tuberculosis, asma, reumatismo, sangre y piel. Inyecciones a las venas intramusculares etc. Blenorragia y sífilis. Corrientes y massages eléctricos. Rayos X. Análisis en general (orina completo $2.00). Medicina y Cirugía.

GRATIS LOS POBRES
Consultas de 1 a 5 p. m. y 7 a 9 (noche), Especiales $2.00. Empleo de aparatos $6.00. (Asistencias por semanas a plazos) anexo (dentistas). Extracciones y otros trabajos artificiales garantizados. Tratamiento de la piorrea etc.
Neosalvarsan y para diabéticos. Ulceras Eczemas y demás enfermedades. Tatuajes, manchas, arrugas etc., son quitadas rápidamente y por nuevos procedimientos.
Servicios de Cirujanos parteros, y comadronas. Reserva garantía y seriedad profesional completa.
C8811 Ind. 22 Sp.

DR. SALVADOR LAUDERMAN
Médico de la Asociación Canaria. Medicina en general, especialmente enfermedades del sistema nervioso, sífilis, venéreo y tuberculosis pulmonar. Consultas diarias de 1 a 2 p. m. en Santa Catalina 12, entre Delicias y Buenaventura, Víbora, teléfono I-1040. También recibe avisos en Jesús del Monte 562, esquina a Vista Alegre. Teléfono I-1703.
45155 31 nv.

Dra. MARIA GOVIN DE PEREZ
Dra. MARIA PEREZ GOVIN
MEDICAS CIRUJANAS
De la Facultad de la Habana, Escuela práctica y Hospital Broca de París. Señoras, niños, partos, cirugía, cicoterotrapia, diatermia, masaje y gimnasia. Gervasio 60. Telf. A-6861.

ENFERMEDADES SECRETAS
Antiguas, mal curadas y prostatitis, impotencia, esterilidad. Curaciones garantidas en pocos días, sistema nuevo alemán. Dr. Jorge Winkelmann, especialista alemán, 25 años de experiencia. Obispo 97, a todas horas del día. 4941.—1 Feb.

Dr. Jacinto Menéndez Medina
MEDICO CIRUJANO
Consultas de 1 a 3 p. m. Teléfono A-7418. Industria 57.

DOCTOR STINCER
Catedrático de Anatomía Topográfica de la Facultad de Medicina. Cirujano de la Quinta Covadonga. Cirugía general. Consultas de 2 a 4. Calle N número 15, entre 17 y 19, Vedado, teléfono F-2213. A-1553.
41779 20 oo

D. J. M. VERDUGO
ESTOMAGO E INTESTINOS
Curación radical de la úlcera estomacal y duodenal y de la Colitis en cualquiera de sus períodos, por procedimientos especiales. Consultas de 2 a 4 de la tarde. Teléfono A-4425, Prado 60, bajos.
C 11028 Ind 6 d.

PROFESIONALES

DR. MANUEL BETANCOURT
Vías urinarias. Especialmente blenorragia, visión directa de la vejiga y la uretra. Consultas de 10 a 12 y de 2 a 5. Progreso, 14, entre Aguacate y Compostela. Teléfono F-2144 y A-

DR. J. LYON
De la Facultad de París. Especialidad en la curación radical de las hemorroides, sin operación. Consultas de 1 a 3 p. m. diarias. Correa es-

DR. PEDRO A. BOSCH
Medicina y Cirugía. Con preferencia partos, enfermedades de niños, del pecho y sangre. Consultas de 3 a 4 Aguiar 11. teléfono A-6488.

DR. ENRIQUE SALADRIGAS
Catedrático de Clínica Medica de la Universidad de la Habana. Medicina interna. Especialmente afecciones del corazón. Consultas de 2 a 4, en Campanario, 62, altos, teléfonos A-1327 y F-2579.
C 10865 31 d 1.

Dr. Alberto S. de Bust

PROFESIONALES

CIRUJANOS DENTISTAS

DR. PEDRO R. GARRIDO
CIRUJANO DENTISTA
Por las Universidades de Madrid y Habana. Especialidad en enfermedades de la boca que tengan por causa afecciones de las encías y dientes. Dentista del Centro de Dependientes. Consultas de 8 a 11 y de 12 a 3 p. m. Muralla 82, altos. Teléfono A-5260. 52372.—21 Dic.

DR. ALBERTO COLON
CIRUJANO-DENTISTA
Especialidad: carie dental, rápida curación en dos o tres sesiones por dañado que esté el diente. Tratamiento de la piorrea por la Fisioterapia bucal Hora fija a cada cliente. Consultas de 9 a 5 p. m. Compostela 129, altos, esquina a Luz. 52485.—20 Dic.

DR. VALDES MOLINA
CIRUJANO DENTISTA
Avenida de Italia número 24, entre Virtudes y Animas. Teléfono A-8553. Dentaduras de 15 a 30 pesos. Trabajos se garantizan. Consultas de 8 a 11 y de 1 a 9 p. m. Los domingos, hasta las dos de la tarde. 50780.—13 Dic.

DR. H. PARILLI
CIRUJANO DENTISTA
De las Facultades de Filadelfia y Habana. De 8 a 11 a. m. Extracciones exclusivamente. De 1 a 5 p. m. Cirugía Dental en general. San Lázaro 318 y 320. Teléfono M 8094.

DR. GUERRERO DELANGEL
DENTISTA MEJICANO
Técnico especial para extracciones. Facilidades en el pago. Horas de consulta de 8 a. m. a 8 p. m. A los empleados del comercio horas especiales por la noche. Trocadero 68,B. frente al café El Día, teléfono M-6295.

QUIROPEDISTAS

Dr. RAFAEL PEÑALVER
CATEDRATICO AUXILIAR (POR OPOSICION) de ORTOPEDIA
Especialista del Hospital Mercedes y médico del Centro Balear. Tratamiento de Fracturas y deformidades. Tratamiento de las rigideces musculares y de toda clase de artritis, dolores articulares y musculares. Consultas de 2 a 4 p. m. Neptuno 211. Teléfono U-2623. 54587.—2 En.

Quiropedista TELLEZ
Especialista en el tratamiento de uñas encarnadas, Juanetes y callos supurados. Consultas de 8 a. m. a 6 p. m. Consulado y Animas. Teléfono M-2390. C11024 30d-5 Dic

COMADRONAS FACULTATIVAS

MARIA NUÑEZ
Facultativa en partos. Comadrona del Centro Balear. Consultas para las asociadas y particulares de 1 a 2 p. m. Espada 105, bajos. Tel. U-1413. 50622.—9 dic.

GIROS DE LETRAS

J. BALCELLS Y CO.
S. en C.
San Ignacio, Núm. 33
Hacen pagos por el cable y giran letras a corta y larga vista sobre New York, Londres, París y sobre todas las capitales y pueblos de España, e Islas Baleares y Canarias. Agentes de la Compañía de Seguros contra incendios.

N. GELATS Y COMPAÑIA
103, Aguiar 103, esquina a Amargura. Hace pagos por el cable, facilita cartas de crédito y giran pagos por cable; giran letras a corta y larga vista sobre todas las capitales y ciudades importantes de los Estados Unidos, Méjico y Europa, así como sobre todos los pueblos de España. Dan cartas de crédito sobre New York, Londres, París, Hamburgo, Madrid y Barcelona.

CAJAS RESERVAS
Las tenemos en nuestra bóveda; construída con todos los adelantos modernos y las alquilamos para guardar valores de todas clases, bajo la propia custodia de los interesados. En esta oficina daremos todos los detalles que se deseen.
N. GELATS Y COMP.
BANQUEROS

ZALDO Y COMPAÑIA
Cuba números 76 y 78
Hacen giros de todas clases sobre todas las ciudades de España y sus pertenencias. Se reciben depósitos en cuenta corriente. Hacen pagos por cable, giran letras a corta y larga vista y dan cartas de crédito sobre Londres, París, Madrid, Barcelona y New York, New Orleans, Filadelfia y demás capitales y ciudades de los Estados Unidos, Méjico y Europa, así como sobre todos los pueblos.

VAPORES DE TRAVESIA

"COMPAÑIA DEL PACIFICO"

"MALA REAL INGLESA"
El hermoso trasatlántico
"OROPESA"
de 23,800 toneladas de desplazamiento.
Saldrá fijamente el 9 de Diciembre admitiendo pasajeros para:
CORUÑA, SANTANDER, LA PALLICE, ROCHELLE Y LIVERPOOL
COMODIDAD, CONFORT, RAPIDEZ Y SEGURIDAD
PROXIMAS SALIDAS
Para ESPAÑA, FRANCIA e INGLATERRA
Vapor OROYA, 23 Diciembre.
Vapor ORIANA, el 6 de Enero.
Vapor ORCOMA, el 20 de Enero.
Vapor ORTEGA, el 3 de Febrero.
Vapor ORITA, el 17 de Febrero.
Vapor OROPESA, el 12 de Marzo.
Vapor OROYA, el 24 de Marzo.
Vapor ORIANA, el 7 de Abril.
Vapor ORCOMA, el 18 de Abril.
Para COLON, puertos de PERU y de CHILE y por el ferrocarril Trasandino a Buenos Aires.
Vapor ORCOMA, el 6 de Diciembre.
Vapor ESSEQUIBO, el 7 de Diciembre.
Vapor ORTEGA, el 20 de Diciembre.
Vapor EBRO, el 4 de Enero.
Vapor ESSEQUIBO, el 1 de Febrero.
Vapor OROYA, el 7 de Febrero.
Vapor ORIANA, el 21 de Febrero.
Vapor EBRO, el 1 de Marzo.
Vapor ORCOMA, el 7 de Marzo.
Para NUEVA YORK
Salidas mensuales por los lujosos trasatlánticos EBRO y ESSEQUIBO. Servicio regular para carga y pasaje, con trasbordo en Colón, a puertos de Colombia, Ecuador, Costa Rica y Nicaragua, Honduras, Salvador y Guatemala.
PARA MAS INFORMES
DUSSAQ Co., Ltd.
Oficios, 30. Teléfonos A-6540
A-7218

LINEA HOLANDESA AMERICANA
(LA PREFERIDA DEL INMIGRANTE)
El vapor correo holandés
"MAASDAM"
Saldrá fijamente el 16 DE DICIEMBRE.
PARA VIGO, CORUÑA Y ROTTERDAM
Próximas salidas:
Para Vigo, Coruña y Rotterdam
Vapor MAASDAM, 16 diciembre.
Vapor LEERDAM, 27 de Enero 1926.
Vapor SPAARDAM, 17 de Febrero de 1926.
Vapor MAASDAM, 10 de Marzo de 1926
Vapor EDAM, 31 de Marzo de 1926.
Vapor LEERDAM, 21 de Abril de 1926.
Veracruz y Tampico
Vapor VEENDAM, 7 diciembre.
Vapor LEERDAM, 27 de Diciembre de 1925.
Vapor SPAARDAM, 15 de Enero de 1926.
Vapor MAASDAM, 7 de Feb. de 1926.
Vapor EDAM, 28 de Feb. de 1926.
Vapor LEERDAM, 19 de Marzo de 1926.
Admiten pasajeros de primera clase y de Tercera Ordinaria reuniendo todos ellos comodidades especiales para los pasajeros de Tercera Clase. Amplias cubiertas con toldos, camarotes numerados para dos, cuatro y seis personas. Comedor con asientos individuales.
El vapor
"VEENDAM"
en viaje extraordinario, saldrá fijamente el 19 de Diciembre para EUROPA vía NEW YORK, aceptando pasajeros de Primera, Segunda y Tercera clase.
EXCELENTE COMIDA A LA ESPAÑOLA
Para más informes, dirigirse a:
R. DUSSAQ, S. en C.
Oficios 24. Teléfonos M-5640 y A-5639. Apartado 1617.
C 4538 Ind 8 mv.

A INGLATERRA DIRECTO EN 14 DIAS "OZEAN LINE"
M/S RIO PANUCO
Saldrá de la Habana para Plymouth y Hamburgo el día 25 de Diciembre.
CUBA A MEXICO
M/S RIO BRAVO
Saldrá de la Habana para Veracruz, Tampico y Galveston el día 5 de Enero.
LYKES BROTHERS, Inc.
AGENTES GENERALES EN CUBA
Lonja 404-408. Tel. M-6955.
HABANA

MISCELANEA

HUEVOS FRESCOS DEL PAIS, cuando no los encuentre a su gusto, pida los de mi granja al teléfono M-6357, no menos de 1 peso. Recibidos diariamente depósito. Calle F, 257, Vedado. 54977.—8 Dic.

CEMENTERIO DE COLON. SE COMPRA una propiedad con dos bóvedas y casario aunque esté en mal estado, siendo en proporción. Puedeny informar Ave. Serrano 6. E. Formoso. Teléfono I-3121. 54940—9 dic.

ESPECIALIDAD EN CALZADO DE NIÑO
Señora, no compre Zapatos a sus niños, sin ver antes los de la
CASA TAMARGO
Tiene una liquidación en superior calidad y todos tamaños.
MAXIMO GOMEZ NUM. 252
Teléfono A-9911
54121 6 dc

¡USANDO PETROPELINA! LOGRARÁ tres cosas principales, limpieza del cuero cabelludo, salida del pelo y evitará la calvicie. De venta en droguerías, boticas, sederías y peluquerías. 54349.—5 Dic.

ACUMULADOR, SE VENDE UNO WILLARD, muy barato y casi nuevo, propio para Packard 12 o máquina grande. Informan: Sr. Santeiro. N, esquina 21. Vedado. 54374.—7 Dic.

ENSERES DE UNA BODEGA
Se venden en Santa Catalina y Lawton. Informa: Arturo Díaz. Teléfono F-1094. 54196—6 dic.

SE VENDE UNA DIVISION FINA que sirve para un gabinete y otros varios en Apodaca 58 entre Suárez y Revillagigedo. 53453—6 dic.

ESPEJUELOS
Si usted desea atender su vista en su domicilio o arreglar sus espejuelos. Avise al M-7329. 51471.—14 Dic.

SI DESEA SACARSE EL PREMIO gordo de Navidad compre sus billetes en la Purísima. Máximo Gómez, número 5, (antes Monte). 53357.—15 Dic.

Surtido completo de los afamados BILLARES marca "BRUNSWICK".
Hacemos ventas a plazos.
Toda clase de accesorios para billar. Reparaciones. Pida catálogos y precios.
Hartmann Baja, 2. O'Reilly, 102
Santiago de Cuba. Habana
C 4704 Ind 1 mv.

MISCELANEA

Estuche botones y yugos.

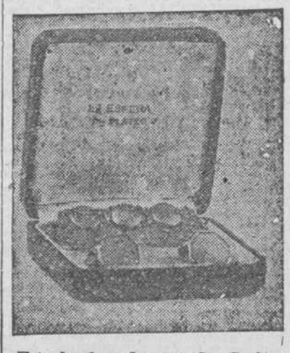

Estuche forrado en seda. Grabados con sus iniciales: $5.00.

Hebilla No. 58; frente 18 K. Grabados 58 dibujos: $3.00.

Hebilla La Esfera, frente 18 K. Esmalte, elegantes dibujos. Con sus iniciales: $5.00.

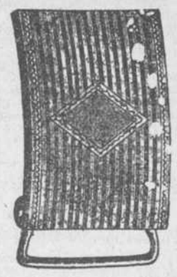

Hebilla No. 52. Elegantes. Calidad Esfera. Con cuero fino: $5.00.

Hebilla Esfera. Escudo Cuba, España o grabado con sus iniciales, por $5.00.

Todo artículo que lleve textado "La Esfera", se le reintegra su dinero si no le da satisfacción.

"LA ESFERA"
Almacén de Joyería y Reloje
Habana 99. Apartado 1305
Teléfono M 9481
C10577, Ind.24.nv.

MISCELANEA

Ojo. Ojo. Procedente de la América del Sur se encuentra en esta ciudad el profesor de Bailes Modernos de Salón. Carmelo Ziccarelli. A las distinguidas damas y caballeros de Cuba, pongo en conocimiento que desde hoy empiezo a dar lecciones de bailes modernos, última creación. Tangos modernos y de salón, Shimmy, Fox Trot, One Step, paso doble, y demás bailes netamente argentinos Mucha seriedad y moralidad, asegurándoles un completo éxito en muy pocas lecciones. Voy a domicilio. Estoy a disposición del distinguido público en el Hotel Brooklyn. Teléfono A-1536. Carmelo Ziccarelli.
54878 1 d 5 d

PREPARADO JORGE
"No se asuste, la Tisis se cura"
Se cura la Tuberculosis hasta en el último período con el delicioso "Preparado Jorge" compuesto de raíces y hojas de vegetales cubanos.
El Catarro, Asma, la Grippe, Influenza, Bronquitis etc., desaparecen en 24 horas con una cucharada al levantarse, y otra al acostarse, a los dos días un purgante Salino.
Se han obtenido curaciones maravillosas en 15 horas.
Su propia experiencia le demostrará la bondad de este medicamento. Como muestra gratis, solicítese en la farmacia de la Doctora Margarita Daudén, Diez de Octubre 114 (antes Jesús del Monte), Concepción de la Valla número 31, Marqués de la Torre número 52, Jesús del Monte y Reparto San José, Pinar del Río, número 75.
Al por mayor y al detalle en la farmacia de la doctora Margarita Daudén, Diez de Octubre 114 (antes Jesús del Monte), Teléfono M-2302. Representante exclusivo: Leopoldo Jorge, Sábalo, (Pinar del Río).
51455.—14 Dic.

MADAME GIL
Obispo, 86. Teléfono A-6977

PELUQUERIA DE SEÑORAS
ACADEMIA DE BELLEZA
Para lucir sus encantos con un "cachet" de distinción y juvenil belleza, consulten con Madame Gil el estilo de peinados y cortes de melenas que deben adoptar de entre sus modelos, siempre de última creación.
La falta de armonía entre el rostro y el arreglo de la cabeza, es signo de fealdad y mal gusto.
Esta casa garantiza siempre la perfección refinada de todos sus trabajos y dispone de 24 empleados bien especializados en los cortes, ondulaciones "Marcel", permanentes y al agua, masajes, limpieza del cutis, manicures, cejas, etc.
C10311 Ind. 13 Nov

PERMANENTE
se le riza su pelo exactamente como este modelo
El peluquero Cabezas es el único en la Habana que hace el rizo permanente en una sola hora, y lo garantiza por un año de duración, precio del rizo 20 pesos si son dos 15 pesos cada una.
PRECIOS POR SERVICIOS

Peinados con ondulación marcel ancha como natural y para 8 días de duración.	$1.50
Corte de melenitas en todos los estilos forma peinados última moda.	0.80
Melenas rizadas marcel y al agua para 8 días.	1.00
Masage científico $1, 2, y	3.00
Manicure.	0.80
Arreglo de cejas.	0.60
Champu lavado de cabeza.	0.80
Tinturas finas vegetales; Enne la mejor de todas, aplicación.	5.00

En esta peluquería se confeccionan toda clase de postizos con el cabello cortado y caído, de la misma clienta. Moños, trenzas, patillas, pelucas y visoñés para caballero.
PELUQUERIA CABEZAS
la más grande y mejor de la Habana
NEPTUNO 38. A-7034.
43617.—31 Oct.

AGRICULTORES
y sembradores de frutos menores; pídanos nuestro folleto de inglés, de semillas frescas de toda clase de vegetal, especial: hortalizas y flores. Las órdenes de Cuba, tendrán siempre nuestras mejores y prontas atenciones. Tenemos muchos clientes en Cuba, pero ambicionamos poseer más. Kilgore Seed Co., (Dept. B) Plant City, Fla., U. S. A.
C 9579 7 d 18

MISCELANEA

OCASION. LIQUIDO UN GRAN LOTE de materiales para fabricación. Tengo de todo lo comprendido en la construcción. Concha No. 10 entre Fábrica y Reforma. Luyanó. 54724—7 dic.

GRAN PELUQUERIA "MARTINEZ"
solamente para Señoras y Niños
Neptuno, 81. Teléfono A-5039
Los mejores y más elegantes cortes de melenas se hacen en esta casa. Las Damas que desean lucir sus manos bonitas, se las arreglan en la Peluquería "Martínez". No tenemos rival, en nuestro giro, para el masaje científico de la cara. Especialidad en la ondulación "Marcel" y "Permanente". Tenemos expertos para el shampoo.
Neptuno, 81, (entre Manrique y San Nicolás), Habana
53332.—30 Dic.

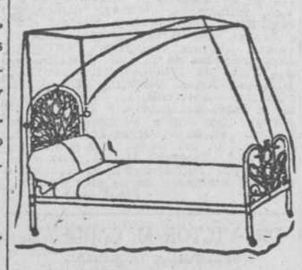

DEPARTAMENTO DE COLCHONETAS, COLCHONES, COJINES, ETC.
De todos estos artículos presenta "El Encanto" la más extensa y flamante variedad.
A los precios más módicos.
Colchonetas, surtido completo de tamaños y calidades, desde $1.80.
Colchones, de varias clases, altos y bajos, desde $7.00.
Edredones ("confortables") de seda un gran surtido.
Cojines de Cretona, de otomano, de seda, bordados, de terciopelo.... Desde $1.50.
Cestos de mimbre para ropa usada, para viaje y otros usos, en todos los tamaños y formas, desde $1.75.
Mosquiteros de punto y de muselina, en todos los tamaños, desde $1.50.
Mosquiteros con aparato, en varias formas y tamaños, desde $5.00.
Mosquiteros sueltos, para aparatos, en todos los tamaños, desde $5.00.
Mosquiteros sueltos, para aparatos, en todos los tamaños, desde $2.50.

AVISOS RELIGIOSOS

Parroquia de Monserrate
FIESTA A LA INMACULADA
El día ocho a las siete a. m. misa de Comunión General. A las nueve a. m. misa solemne, predicará el P. Carmelo de la Santísima Trinidad C. D. Se cantará la misa de Vilaseca. Esta pulcra de Marraco y Bendita sea de Sarracant.
El Párroco suplica la asistencia. 54976.—8 Dc.

PARROQUIA DEL ANGEL
APOSTOLADO DE LA ORACION
El domingo 6 a las 8 a. m. tendrá lugar la comunión reparadora. A las 9 a. m. misa solemne con expresión del Smo. y sermón. 55001.—6 Dic.

PARROQUIA DEL SANTO ANGEL CUSTODIO
ASOCIACION DE SAN CAYETANO
El próximo lunes, día 7, se celebrará la misa de comunión conque mensualmente se honra al glorioso Santo.
Después de la misa se impondrá la medalla a las nuevas asociadas.
La Directiva.
54988.—8 Dic.

HOTEL PURISIMA. LA FIESTA que este hotel, sito en Monte 5, celebraba en honor de su Patrona el día 8 se transfiere para el domingo 13 a las 9 de la mañana. Habrá misa cantada y sermón, a cargo del Rvdo. P. Basilio Guerra, Comisario de la Orden Franciscana. 54754 8 d.

IGLESIA DE SAN NICOLAS DE BARI
SOLEMNES FIESTAS A NUESTRO GLORIOSO TITULAR
Sábado 5 de Diciembre.—A las diez de la noche Vigilia solemne del cuarto Turno de la Adoración Nocturna para todos los fieles.
Domingo 6, día de San Nicolás. A las 5 a. m. misa de comunión general y a continuación procesión del Santísimo Sacramento por el interior del templo.
A las 8 1-2 Misa Solemne que celebrará el Iltmo. Sr. Provisor doctor Manuel Arteaga, ocupando la sagrada cátedra Monseñor Alfonso Blázquez, Vice-Rector del Seminario.
Presidirá el Excmo. y Rvdmo. Señor Arzobispo, quien al final dará la bendición Papal encargada por S. S.
Invita el Párroco R. P. Lobato. 54665—7 dic.

NUESTRA SEÑORA DE LORETO
En la Santa Catredal gran fiesta el día 10 de diciembre a las 8 y media. Predicará Santiago Amigó. Canónigo de la Santa Catedral. 54642.—11 Dic.

Santuario de Jesús Nazareno del Rescate de Arroyo Arenas
El viernes 4 de los corrientes, a las 9 a. m. habrá gran fiesta a Jesús Nazareno, Rescatado, costeada por una devota, en acción de gracias por un beneficio recibido, en la que predicará el Iltmo. Sr. Ptro. Licdo. Santiago S. Amigo. El altar estará adornado espléndidamente con flores naturales.
También se celebrarán grandes fiestas los viernes 11 y 25 de diciembre y primero de enero del año próximo en los que predicará el R. P. Amigo.
Los días 26 y 27 gran fiesta en la Parroquia del Cano en la que predicará el citado P. Amigo el día 27 a las 11 a. m.
El Cano, diciembre 1 de 1925.
54114 5 Dic.

AVISOS RELIGIOSOS

CAPILLA DE P. P. PASIONISTAS
Fiesta de la Inmaculada
PROGRAMA
SOLEMNE TRIDUO
DIA 5
A las 5 p. m. Rosario con misterios cantados, sermón por el P. Francisco del C. de Jesús, C. P., preces y cánticos piadosos a María Inmaculada.
Los días 6 y 7 habrá el mismo ejercicio del día anterior predicando el Reverendo P. Jorge Camarero, S. J.
El último día habrá solemne Salve.
DIA 8
A las 7 misa de comunión general. A las 9.30 misa solemne. El sermón estará a cargo del M. R. P. Benigno de S. Buenaventura C. P.
Por la tarde, a las 5, Rosario con misterios cantados, procesión por dentro de la Capilla, Consagración a la Santísima Virgen y Veneración de su reliquia.
El canto, en los cuatro días, está a cargo de las Hijas de María. 54637—6 dic.

PARROQUIA DE NUESTRA SEÑORA DEL CARMEN
INFANTA Y CONCORDIA
Continúan los quince jueves al Santísimo Sacramento predicará el R. P. Tirso de Jesús María. Este jueves es costeado por la señora Rosalía Mendizabal, viuda de Salberacil. 54556.—5 Dic.

OFICIAL

AVISO
DE ACUERDO CON EL DECRETO DE ESTA ALCALDIA DE FECHA PRIMERO DE JULIO DE MIL NOVECIENTOS VEINTE Y TRES, SOBRE PUBLICACIONES DE SOLICITUDES PARA EL EJERCICIO DE INDUSTRIA Y COMERCIO EN ESTE TERMINO.
SE HACE SABER
Que el señor Manuel Pérez Muñiz, vecino de la casa calle de Adriano número 40, ha solicitado licencia para instalar en la casa arriba señalada, un motor de 1|4 H. P.
Lo que se hace público por este medio, a los efectos de que las personas que se crean perjudicadas con la instalación de dicho motor, expongan por escrito o verbal, ante esta Alcaldía, dentro de los ocho días siguientes a la publicación de este aviso, con apercibimiento de que transcurrido que sea el término fijado, se procederá de acuerdo con lo que determinan las disposiciones vigentes en la materia.
Regla, 1 de Diciembre de 1925.
Juan Prieto.
Alcalde Municipal.
55011 1d-5 Dic.

AVISOS

¿AMA USTED LA SALUD? NO IMporta que haga muchos años que padece: ha curado multitud de CASOS PERDIDOS. Estudiaré su mal cuidadosamente y le indicaré cómo ha de desaparecer rápidamente. No necesita verme. Escríbame sin rodeos. Ahora mismo. Tenga fe en mí. Acompañe UN PESO PARA GASTOS. M. C. Ortiz. Apartado 636, Habana. 54772 6 d.

ALQUILERES

CASAS Y PISOS

HABANA

Se reciben proposiciones para toda la casa Monte 485, entre San Joaquín y Romay, acabada de fabricar. Tiene 24 habitaciones, cada una, con su baño en los tres pisos altos y un local para comercio en los bajos. Informan en la misma. 55015 13 d

SE ALQUILAN LOS ALTOS DE LA casa Curazao 22, con sala, dos cuartos, cocina de gas y servicio sanitario completo. Precio 40 pesos. Informes: Egido 9. Teléfono A-6455. 55007.—11 Dic.

SE ALQUILAN LOS BAJOS DE Acosta 93, sala, comedor y cuatro cuartos grandes. La llave en los altos. Teléfono F-1159. Informan en 19 esquina a 8, Vedado. 54951 8 dc.

SE CEDE UN BONITO LOCAL EN buen punto comercial, con contrato por cuatro años y poco alquiler. Informan Monserrate, 141, Sr. Posada, de 2 a 4 p. m. 54975 8 d

SE ALQUILA CASA SIN ESTRENAR de esquina primer piso, cuatro cuartos, baño intercalado, sala, comedor, precio 95 pesos. Calle San Rafael 122, esquina a Gervasio. 54801.—12 Dic.

SE ALQUILA
La casa de Acosta 81, propia para almacén, depósito o una industria. El papel dice dónde está la llave. U. H. 54405-7.—7 dic.

SE ALQUILA EL COMODO Y VENtilado segundo piso, izquierda de la casa calle Cárdenas 5. La llave e informes en Zulueta 36 G. 54757—14 dic.

SE ALQUILA MUY BARATO EL COmedo y ventilado tercer piso, izquierda, de la casa calle Plácido 18. La llave e informes en Zulueta 36 G. 54756—14 dic.

SE ALQUILA EL PRECIOSO Y VENtilado segundo piso, izquierda, de la casa calle de Cárdenas 64. La llave e informes en Zulueta 36 G. 54755—14 dic.

$135.00 COMPOSTELA 80
esquina a Muralla, amplia casa propia para cualquier comercio, toda de columnas, estantería acabada de pintar, por meses o contrato sin regalía, siempre ganó $300. Llave en el café Informes: Mena. Monta 248. A-3560. M-6455. 54763—19 dic.

Se alquila Estrella 103, altos, entre Campanario y Manrique. Tiene sala, saleta, 4 cuartos, muy amplios, comedor al fondo a todo el ancho de la casa, cuarto de baño magnífico, para la familia, cuarto y servicios para los criados. Cocina muy cómoda, instalación para cocinar con gas y también para carbón. La casa es moderna y toda de cielo raso. Precio a familia particular 85. La llave en la misma. Informan en Sitios 42. 54886—7 dic.

SE ALQUILAN LOS BAJOS LUACES No. 9 cerca de Carlos III. Sala, 4 cuartos, comedor al fondo, patio, traspatio, cocina, servicios, cuarto de criados $30. La llaves bodega. Informan Mercaderes 27. Aguilera. 54883—12 dic.

En $25 y $30 amplios salones, divididos al centro, claros y ventilados, balcón a la calle, servicio propio e instalación eléctrica. Compostela 113 entre Muralla y Sol. 54827—8 dic.

SE ALQUILA LA MODERNA CASA de Manrique 114 A, segundo piso, esquina Dragones, sala, 2 cuartos, baño intercalado, comedor al fondo, cocina servicios, cuarto criados $20. Llaves bodega. Informan Mercaderes 27. Aguilera. 54882—12 dic.

ALQUILERES DE CASAS

Se alquila la planta alta de la casa Consulado 56, 58 y 60 con sala, recibidor, 7 cuartos para familia con cuatro cuartos de baño, comedor, cocina, dos cuartos con un baño para criados, terraza, garage con entrada independiente para servicio exclusivo para la planta alta, con capacidad para dos automóviles. La llave en los bajos. Informan en Paseo 273, Vedado. Tel. F-2478. 54844—14 dic.

SE ALQUILA UNA HERMOSA CASA moderna, en Bruzón 16 Ensanche de la Habana. Informan en la misma. 54857—9 dic.

SE ALQUILA CONCORDIA 105 BAJos entre Escobar y Gervasio casa nueva, acabada de fabricar, sala, comedor, cuatro habitaciones, baño intercalado, recibidor, servicio independiente para criados, patio y traspatio. Informes y llave en La Moda. Galiano y Neptuno. A-4454. 54917—9 dic.

Se alquila el segundo piso de Neptuno 183 entre Gervasio y Belascoain, compuestos de sala, saleta, 5 cuartos, baño y comedor, cuarto y servicio de criados. Informan en los bajos, Mueblería. F. Valle. Teléfono M-1651. 54843—12 dic.

CASAS APARTAMENTOS
De una habitación, sala, comedor, cocina, cuarto de baño, calentador de gas, nevera, instalación eléctrica en $55.00. Neptuno 172 entre Escobar y Gervasio. 54947—8 dic.

Se alquila la casa Zanja 70, (Finlay) para establecimiento de industria o taller. La llave en la misma calle No. 66 1-2. Informan en la calle de Galabert entre Gertrudis y Josefina. Villa Mercedes. Víbora. Teléfono I-4673. 54809—19 dic.

HERMOSA NAVE ALTA
Se alquila con 500 metros cubiertos, sin columnas y una gran terraza por dos calles, ideal para grandes talleres, industrias, sociedad o colegio. Informan: Ave. Serrano 6. Teléfono I-3121. 54939—19 dic.

SE ALQUILAN
los bajos de Galiano 26, propios para tienda. Precio $350. Informan: J. Balcells y Ca. San Ignacio 33. A-2766. 54911—14 dic.

SE ALQUILAN
los altos de Trocadero 67 entre Amistad y Aguila. Tienen tres cuartos, sala, cocina de gas, baño, etc. Precio: $75. Informan: J. Balcells y Ca. San Ignacio 33. A-2766. 54910—9 dic.

SE ALQUILA EN LA CALLE PROgreso esquina a Villegas un espléndido local para comercio, depósito de mercancías u oficinas, casa nueva y lugar excelente. Informan en el café de la esquina. 54935—8 dic.

Alquilo planta baja San Lázaro 341 casi esquina a Mazón. Sala, recibidor, 3 habitaciones, comedor, dos baños, cuarto criados. La llave en bodega en frente. Informan Malecón 6, altos. 54856—14 dic.

HERMOSA CASITA MODERNA, SE alquila y otra próxima a desocuparse para matrimonio solo o de corta familia, que sea de moralidad y con referencias, en San Joaquín número 1, letra A, entre Estévez y Santa Rosa, se componen de sala, dos habitaciones, baño intercalado con servicio completo, agua caliente y fría, cocina y patio. Para informes en los altos y en Muralla y Compostela, Vidriera de tabacos. 53514.—5 Nov.

Se alquila la magnífica casa Prado No. 8 esquina a Cárcel. Tiene 3 pisos y es acera de la sombra. Propia para numerosa familia o club. Informan en San Ignacio 10. Teléfono A-6249. 53813—9 dic.

SE ALQUILA UNA CASITA CON 2 cuartos, cocina y baño. Vapor 2 letra A. $30.00 a media cuadra Parque Maceo. Informan en la misma. 53884—7 dic.

Para personas de gusto, muy lindas de estrena y a la brisa, se alquilan en un solo edificio, 12 preciosísimos pisos en Virtudes y Escobar, la esquina para establecimiento, y los 11 restantes para vivienda de familias, compuestos de sala, comedor, 3 cuartos, baño intercalado, agua a satisfacción fría y caliente, cocina de gas, cuarto y servicio de criados techos decorados; a los de esquina hay que agregarles su gabinete; no hay nada mejor ni más acabado en fabricación. Se pueden ver todos los días de 3 a 5. Su apoderado en Virtudes esquina a Blanco, bodega. 54565—19 dic.

CRISTO No. 11. SE ALQUILA SALA comedor, tres habitaciones bajas y tres altas, por $75.00 con buen fiador Informan Tel. A-7740. 54695—6 dic.

DAMAS 2 ESQUINA A LUZ
Se alquilan los altos, casa moderna con sala, recibidor, tres habitaciones baño y demás servicios. Informes San Ignacio 62. Sr. Mosteiro. Teléfono: A-2974. 54647—8 dic.

SE ALQUILAN LOS ALTOS DERECha, de la casa San Ignacio 130, compuestos de sala, saleta, tres habitaciones grandes, dos chicas, baño intercalado, cocina de gas, etc., etc. Informa Sr. Larzcano. Banco Nacional 366. Teléfono A-1051 o F-5694. La llave en los bajos. 54550—11 dic.

SI ALGUNO NECESITA VIVIR CENtrico, se alquila la mitad de una casa de familia, es de esquina, tranquila, mucha agua, tranvías por todas las esquinas. Precio $60.00 a pocos de familia y de referencias. Aguila 106 esquina a Barcelona. 54563—6 dic.

EN REVILLAGIGEDO 76 SE ALQUIlan los espaciosos altos con sala, saleta, tres cuartos, una amplia cocina y baño completo. Informan Monte 59 Fotografía de Núñez. 54659—8 dic.

SE ALQUILA UN DEPARTAMENTO alto independiente con tres habitaciones, azotea al frente y cocina y servicios sanitarios, en Hospital número 11. Informan en San Rafael 153. Teléfono U-3041. 54572.—11 Dic.

CERCA DE BELASCOAIN
Se alquilan los lujosos altos de la letra H de San José 124, entre Lusena y Marqués González, con sala, saleta, tres habitaciones, salón de comedor, cuarto de criado y doble servicio sanitario con calentador. No les falta nunca el agua. Informa Sr. Alvarez Mercaderes 22, altos. El papel dice dónde está la llave. 54732—6 dic.

ALQUILERES DE CASAS

Se alquila un buen local con cuatro puertas a la calle, propio para comercio en Salud casi esquina a Galiano. Informan en Galiano y Salud. El Siglo XX. 54742— 8 dic.

EN SAN IGNACIO, 20
(Chorro) plaza de la Catedral, se alquila un departamento propio para depósito de mercancía o comercio al por mayor. En la misma informa. 54343.—31 Dic.

SE ALQUILAN LOS ALTOS DE VIRtudes 128 entre Escobar y Gervasio con sala, comedor, cuatro cuartos y servicios. La llave en los bajos. Informan Quinta 43 entre Baños y D, teléfono F-1041. 54336.—8 dic.

SE ALQUILA LA TERCERA PLANta de la casa Neptuno 175. La llave en los bajos. Informan Habana 86, Departamento 310. 56460.—8 dic.

SE ALQUILA EN $80 LOS BONITOS altos de Animas 39 y Amistad. Sala, saleta, cuatro cuartos, baño, cocina de gas, Acabada de pintar. Balcón corrido a las dos calles. La llave abajo. 54445.—5 dic.

INDUSTRIA 53, ENTRE COLON Y Trocadero. Buenas casas nuevas, próximas a Malecón y Prado, tranvías en cada esquina, de sala, saleta, cuatro cuartos con lavabos, comedor al fondo, baño completo, cocina de gas y calentador, cuarto de criados con lavabo y servicio. $125. Informan en la misma de 7 a 12 y de 1 a 5. 54420.—6 dic.

CARMEN 7 ENTRE TENERIFE Y Campanario, se alquilan los cómodos altos de sala, comedor y cuatro habitaciones. La llave en los bajos. Precio 60 pesos. 54585.—11 Dic.

SE ALQUILAN
los altos de la calle Misión 15, esquina a Cienfuegos, sala, saleta, 3 cuartos y un cuarto en la azotea. Informan en los bajos. 54576.—8 Dic.

SE ALQUILA EL TERCER PISO DE la casa Aguiar 44 se compone de 3 cuartos, sala, baño moderno, cocina de gas. La llave en la bodega, para más informes café 7 Hermanos; Plaza del Polvorín, por Zulueta. 54424.—8 dic.

SE ALQUILA
El lindo primer piso de Aguila 110 a dos cuadras de San Rafael, con sala, recibidor y comedor decorado, 4 cuartos con baño de lujo intercalado, cocina de gas, calentador, una preciosa terraza, servicios para criada. Informan: Obrapía 61. 54520—5 Dic.

EN EL MEJOR PUNTO COMERCIAL de la Habana, San Rafael y Consulado, bajos del teatro Nacional, se cede este local muy propio para venta de billetes, taoaquería, joyería, quincalla, etc. Informa Fernández, Aguiar 4, etc. Informa Fernández, Aguiar 64. 54483.—5 dic.

MERCED 38
Altos casi esquina a Habana. Se alquilan: sala, recibidor, cuatro cuartos, uno en la azotea y servicios. Informan todo el día, en el teléfono I-3693 y de 4 a 5 en los A-5024 y M-5247. 54377.—6 dic.

INFANTA ESQUINA A CONCORDIA
Edificio recién construído, con cómodas casas de vivienda, con su entrada independiente y locales en la planta baja para establecimientos. Las casas se componen de sala, comedor, uno y dos cuartos, baño completo, cuarto de criado, cocina de gas e instalación eléctrica. Su precio según el piso es de 50 a 60 pesos. Los locales de la planta baja pueden ser utilizados en cualquier clase de establecimiento. Informes en la misma casa de 9 a 11 de la mañana y de 2 a 5 de la tarde o por el teléfono M-6823. 54510.—6 dic.

NEPTUNO 209, ALTOS, ESQUINA A Marqués González, se alquilan muy amplios

ALQUILERES DE CASAS

Merced 42, esquina a Habana, moderno alto, con sala, comedor, tres cuartos, baño intercalado, cuarto y baño de criados, cocina gas, agua todo el año por motor. Las llaves en la bodega de Merced y Habana. Más informes F-1806. A-2465.
54639—8 dic.

SE ALQUILA EL SEGUNDO PISO de Belascoain 74 esquina de la brisa, lo más alto de la Habana, acabada de reformar, cuatro cuartos, sala, recibidor, comedor de galería, servicios espléndidos y servicios de criado, agua caliente y fría, motor automático, todo con lujo y hermosa vista. Informan en los bajos y en Prado y Dragones, Café. Tel. A-1268.
54690—7 dic.

SE ALQUILAN LOS ALTOS DE CONcordia 40 esquina a Manrique. La llave e informes en La Casa de Enrique. Neptuno 74. Tel. M-6761.
54712—6 dic.

San Miguel 270, bajos alquiler $100 sala de 3 ventanas, comedor al fondo, cuatro cuartos, baño familia y criados, cocinas gas y hornillas, patio, traspatio. Pasan frente 5 líneas carritos. Informan San Miguel y San Francisco, Carbonería. F-4048
54615— 6dic.

ANIMAS No. 104

Se alquilan los altos de dicha casa, compuestos de sala, comedor, 3 cuartos, un cuarto más en la azotea y demás servicios. Informan Sr. Alvarez. Mercaderes 22, altos. El papel dice dónde está la llave.
54734—6 dic.

Se alquila el primer piso de Neptuno 281, de sala, tres habitaciones, baño intercalado, comedor al fondo, cuarto y servicio de criado. La llave en los bajos. Informan Teléfono A-6018.
54713—6 dic.

ANIMAS No. 49

Se alquilan los altos y bajos de dicha casa, compuestos de sala, comedor, 4 cuartos, cocina de gas y demás servicios, teniendo el alto un cuarto más en la azotea. Informa Sr. Alvarez. Mercaderes 22, altos. El papel dice dónde está la llave.
54735—6 dic.

Se alquilan primero y segundo piso de Monserrate 101 esquina a Lamparilla. Informan en los bajos.
54716—6 dic.

COMODA Y BARATA CASA

Se alquila en la calle de Agustín Alvarez No. 13, a una cuadra del Nuevo Frontón y dos de Belascoain, con sala, saleta, tres habitaciones y demás servicios. Informa el Sr. Alvarez, Mercaderes 22, altos. El papel dice dónde está la llave.
54736—6 dic.

SE ALQUILA CASA SAN RAFAEL 258, piso bajo esquina a Mazón. Cerca de la Universidad. Situación inmejorable. Tiene jardín, terraza al frente, sala, tres cuartos, hall comedor, cocina, servicios y garage. Llaves en los altos. Informes teléfono F. O. 1221.
54549 9 d

SE ALQUILA LA HERMOSA CASA San Miguel 95, entre Campanario y Lealtad, compuesta de sala, saleta, zaguán, cinco habitaciones, baño, comedor, patio, cocina, cuarto y servicio de criado y traspatio. La llave en la botica de San Miguel y Lealtad. Precio 155 pesos. Informes: O'Reilly 40. Teléfono M-9038.
54657.—9 Dic.

ALQUILO APARTAMENTO Y CHALET

Loma Universidad, S. Rafael 297 entre Mazón y Rhonda, portal, sala, comedor, 4 cuartos y uno criados, garage. $100. Chalet, San Rafael 302, sala, comedor, gabinete, 6 cuartos, 2 baños completos, garage 160 pesos. Informan al lado. Sr. Aguirre. Tel. U-1852.
54418.—12 dic.

SE ALQUILAN LOS ALTOS AVENIda de la República, 352, entre Gervasio y Belascoaín, en 45 pesos. La llave en los bajos. Garage Habana Sport.
53654.—5 Dic.

INDUSTRIA 19, ALTOS, IZQUIERDA compuestos de recibidor, sala, 4 habitaciones, baño intercalado, comedor, cocina, habitación y servicio de criados, se alquilan. La llave en los altos, derecha. Informan en O'Reilly 39 bajos.
52337—8 dic.

SE ALQUILA. SE ADMITEN PROposiciones para el edificio Vidal y Blanco. San Lázaro e Infanta, compuesto de 4 plantas, propios los bajos para un gran establecimiento de lujo. Informan en Galiano 95. Teléfono A-5007.
53593—5 dic.

BAJOS DE AGUIAR, 20

Sala, comedor, dos cuartos, cuarto de baño, cocina y patio. La llave en la misma. El dueño en el chalet, de 12 a 15, Vedado.
52660.—7 Dic.

SE ALQUILAN LOS BAJOS DE CONcordia 193. Sala, saleta, 3 cuartos, baño intercalado, comedor al fondo, cocina, servicios, cuarto de criado, $79. Llaves e informes San Lázaro 392. Martínez. U-1398.
53586—5 dic.

ROMAY NUMERO 25. A MEDIA cuadra de Monte, se alquila el segundo piso alto, compuesto de sala, recibidor, 4 habitaciones, comedor al fondo, baño intercalado completo, cocina de gas y servicios de criados. La llave en Infanta y Santa Rosa, barbería. Informes en librería Albela. Belascoaín 32-B. Teléfono A-5393.
53679.—6 Dic.

ALAMBIQUE, 23

Se alquilan estos altos modernos y amplios compuesto de sala, comedor, dos habitaciones y baño moderno. Precio 50 pesos. Informes en Universidad 15. La llave en los bajos.
53492.—7 Dic.

CRISTO 21. SE ALQUILA ESTA CAsa de tres plantas independientes, acabada de fabricar con sala, comedor, tres cuartos y baño intercalado. Servicios de criados y cocina de gas. La llave en el número 33.
54098.—6 Dic.

Alquilo San Lázaro 254, bajos, sala, 2 cuartos, baño intercalado, comedor, cocina, cuarto criado. Se pueden ver a todas horas. Precio: $100.00.
54053—7 dic.

PARA COMERCIO. SAN IGNACIO 13, entre Obispo y Obrapía, se alquila en módico precio. Informan: Calzada 82, Vedado.
54818.—12 Dic.

A UNA CUADRA DE REINA SE alquila casa antigua con espaciosa sala y patio, comedor, cuatro habitaciones bajas y una alta, propia para industria etc. Informan al teléfono U-4724, su dueña.
54814.—12 Dic.

SE ALQUILAN EN SAN LAZARO Y Carcel dos locales propios para establecimiento, uno para puesto de frutas o para barbería y el otro para taller de mecánica o cualquier depósito y tres departamentos en los altos, juntos o separados.
54797.—10 Dic.

HABANA, CALLE RAYO, NUMERO 47, a cuadra y media de Reina, se alquila casa sala, saleta, 2 cuartos, cocina y cuarto de baño 60 pesos. F-1183. La llave al fondo.
54790.—10 Dic.

SE ALQUILAN LOS ESPLENDIDOS bajos de la casa sita calle Cuba, número 22, entre Empedrado y O'Reilly, propios para establecimientos u oficina. Informes: Teléfono U-3787.
54789.—18 Dic.

SE ALQUILAN EN 75 PESOS LOS modernos altos de San José 216, entre Basarrate y Mazón, muy cerca del parque Carlos Aguirre. Tienen sala, saleta, tres cuartos, comedor al fondo, buen baño, cuarto y servicio de criados. La llave en el bajo. Informan en la calle 14, número 4, entre Línea y Once, Vedado.
54824.—10 Dic.

ALQUILO CASA NUEVA CIENFUEgos, 21, bajos, sala, comedor, dos cuartos, baño. Teléfono, cocina de gas 60 pesos, fiador. Informan: altos del 23. Teléfono A-4331.
54835.—10 Dic.

SE ALQUILA MUY BARATO A FAMilia moral un piso alto en la espléndida casa de Virtudes y Gervasio, acabada de fabricar, con sala, comedor, tres habitaciones, completo cuarto de baño, con agua fría y caliente, servicios y cuartos de criados, cocina de gas, techos decorados. 75 pesos. Informan en la bodega.
54778 8 d.

SE ALQUILAN LOS DOS PISOS ALtos de Sol 29. También se alquila por departamentos. Dan razón en la misma de 8 a 5. La llave en la Barbería de enfrente.
53992 8 d.

SE ALQUILA 55 PESOS POR mensualidades, casa número 105-F, calle Oquendo, una cuadra de San Rafael, compuesta de tres habitaciones, sala, comedor, baño y cocina. Informan: Calle Baños, número 174, F-1342. Llave en la ferretería, esquina Oquendo y San José.
54784.—6 Dic.

SE CEDE EL CONTRATO DE UNA casa compuesta de dos plantas, la casa está situada en barrio comercial cerca de los bancos, propia para café, restaurant etc., paga poco alquiler. Informes de 2 a 6 de la tarde en el café Nacional. Belascoaín, esquina a San Rafael. Sr. Montes.
54798.—12 Dic.

SE ALQUILA EL PRIMER PISO DE Amargura 72, entre Aguacate y Compostela, tiene sala, tres cuartos, comedor, servicio sanitario moderno, pantry y servicio de criado, agua abundante. Informan en los bajos. Teléfono A-0290.
54566.—8 Dic.

SE ALQUILAN LOS PINTORESCOS altos de Aguila 27, apropiados para un matrimonio de gusto; son modernos, cuarto de baño completo, agua abundante y muy frescos. Informan en la misma, altos de la sastrería esquina a Trocadero. Juan Barreiro.
54597 7d-3

AL COMERCIO

Se admiten proposiciones para una esquina en Belascoaín 105 y medio, da a tres calles, propia para establecimiento grande de peletería o ropa, se va a reformar. Informan: Teléfono F-2134.
54590.—9 Dic.

SE ALQUILA EL SEGUNDO PISO de la casa Aguacate 63, esquina a Muralla. Informan: Cueto y Ca. Teléfono A-3516.
54624.—9 Dic.

SE ALQUILAN EN $65 LOS MOdernos bajos de Campanario 180, a cuadra y media de Reina, acabados de pintar y compuestos de sala, comedor tres habitaciones y buen baño. La llave en la casa de empeño de la esquina. Informa su dueño Sr. Granda. Calle 10 No. 12. Tel. F-5759.
54653—6 dic.

SE ALQUILA LA CASA CAMPANArio 165 entre Maloja y Sitios, recién arreglada, bajos: sala, comedor, dos cuartos, baño intercalado, cocina de gas, $50. Altos: sala, dos balcones, dos cuartos grandes, baño intercalado, cocina de gas $55, ambos muy frescos y claros. Fiador o fondo. Llave en el 161. Dueño: Carlos III No. 209, altos. Tel. U-4756.
54588—6 dic.

SE ALQUILA EL PRIMER PISO ALto de la casa Concordia 64, compuesto de sala, recibidor, 4 amplias habitaciones con baño intercalado completo, comedor al fondo, cocina de gas y servicios de criados. La llave en los bajos. Para informes Teléfono F-5269.
54544—8 dic.

ALQUILO COLON 6

bajos modernos, casi esquina a Prado, sala, comedor, tres cuartos, y servicios. 80 pesos mensuales. Informes Sr. Aguirre, San Rafael 302. Teléfono U-1352.
54519.—12 dic.

Se alquila en Salud número 2, letra B, altos, un apartamento independiente, con todos los servicios necesarios; poco alquiler. La llave en la barbería de la misma, teléfono I-1687. Preguntar por Ramón.
54158 9 dc.

SE ALQUILAN LOS ALTOS DE LA casa Narciso López número 5, (antes Enna). Informan en la misma.
54367.—6 Dic.

Se alquilan los altos de las casas Gervasio 111, 113, 117 y 119, acabadas de construir, con sala, comedor, pequeño recibidor, cuatro habitaciones, baño intercalado, servicio de criados y cocina, cocina de gas, calentador y escalera para la azotea. Todos los adelantos sanitarios. Precio $110 M. O. Informa Sr. Salustiano Secades, Gervasio 109-A, (interior).
54375.—12 dic.

EN 55 PESOS ALQUILO LOS ESpléndidos bajos de Vapor número 4, con cinco departamentos, cocina y servicios sanitarios, todo amplio. La llave en el número 24. Informes al teléfono A-4260 o al señor Rodríguez, Prado 111.
54509.—5 dic.

EN RICLA 37 A, ALTOS, DEL ALmacén de paños El Navío, se alquila el entresuelo. Es propio para abogado, médico o cualquier otra clase de oficina. Precio $50. La llave e informes en García Tuñón. Aguiar y Muralla. Teléfono A-2856.
54280—6 dic.

Se alquilan los altos más lindos y más cómodos de la Habana, en la calle Montoro 3, a media cuadra de Carlos III. Punto fresco y distinguido vecindario. Informan al lado.
54233—6 dic.

SE ALQUILA HERMOSA PLANTA alta con 3 habitaciones y una en la azotea. Casa con muchas comodidades, situada en Habana 226. La llave en la botica del frente. Informes Teléfono M-1782.
54237—6 dic.

PROXIMO A DESALQUILARSE, MOderno, con cielo raso y agua en cada habitación, alquilo el segundo piso de Amargura 38. Sala, comedor, 4 habitaciones, doble servicio y espléndido baño. La llave en los altos.
54209—5 dic.

SE ALQUILAN EN MONTORO 31, entre Bruzón y Desagüe (Reparto Almendares de Carlos III), unos altos con 7 posesiones, baño y cocina modernos y agua abundante, $70. Los bajos de id. en $60. En la misma informan de 9 a 11 todos los días.
53129 5 d

Se alquila un local propio para barbería, sastrería o cualquier otra industria o comercio en pequeña escala. Tiene luz y agua corriente. Compostela y San Juan de Dios. Café.
53932—6 dic.

COMODA Y BARATA CASA

Se alquila en la calle de Agustín Alvarez No. 13, a una cuadra del Nuevo Frontón y dos de Belascoaín, con sala, saleta, tres habitaciones y demás servicios. Informa el Sr. Alvarez. Mercaderes 22, altos. El papel dice dónde está la llave.
53970—12 dic.

SALUD 132, SE ALQUILAN LOS Bajos de la casa, se está terminando de fabricar para industria o almacén.
53842.—14 Dic.

SE ALQUILAN LOS ALTOS DE ALmendares 25, interior a dos cuadras de Carlos III, sala, dos cuartos, comedor, baño completo, cocina de gas $33.00. Llaves en los bajos. Informan Mercaderes 27. Aguilera
54246—9 dic.

EN LA CALLE DE SAN RAFAEL próximo a Galiano, se alquila una planta baja para establecimiento. No tiene cartel. Informan por el teléfono I-4355.
54406.—12 dic.

SE ALQUILA AGUILA 17, PRIMER piso alto, sala, recibidor, hall, cinco hermosos cuartos, salón de comer, lujoso baño, cuarto y baño de criados, propios para profesional o familia acomodada, pueden verse a todas horas. Informan teléfono A-7055.
54508.—7 dic.

SE ALQUILAN LAS SIGUIENTES casas: Los bajos de M. Suárez, antes San Miguel 152, con 12 posesiones y dos baños completos en 150 pesos mensuales. La llave en Figuras, 3 A, oficina de su dueño. Teléfono A-0384. La casita calle San Anastasio número 25 y 27, entre Concepción y San Francisco, con 5 posesiones, garage y doble servicio sanitario. La llave: Concepción, precio 65 pesos mensuales. San Buenaventura 2 D, entre Dolores y Su dueño: Figuras, 3-A. Teléfono A-0384. Los altos de Bayona 2, con 12 posesiones, servicio sanitario y bomba automática para subir el agua, precio 100 pesos mensuales. La llave en Compostela 171. Su dueño: Figuras 3-A. Teléfono A-0384.
54166.—7 Dic.

SE ALQUILAN LOS BAJOS DE SAN Miguel 179 D. Sala, tres cuartos, comedor, baño intercalado, cocina, servicios, cuarto de criados $60. Llaves en la Botica. Informan: Mercaderes No. 27. Aguilera.
53895—7 dic.

Neptuno 305, altos. Sala grande, saleta comedor, tres grandes habitaciones, baño. La llave en los bajos. Precio $70. Todos los tranvías pasan por allí. F-5120
54220—5 dic.

SE ALQUILA SAN INGNACIO NUMERO 120

Esquina Acosta, los altos, muy ventilados, compuestos de sala, saleta, cuatro cuartos, cocina de gas con calentador, baño intercalado con abundante agua, pues tiene bomba Prat, en la bodega de la misma informarán. Su dueño calle 12 y 15. Vedado. Teléfono F-1021.
52119—9 dic.

Malecón 317, lujoso piso principal servicio de criados enteramente aparte, elevador y toda comodidad, solamente a personas de moralidad. Informan A-4204.
54094—11 dic.

OQUENDO NUMERO 15, DERECHA E IZQUIERDA

Se alquilan estos dos altos muy frescos y ventilados con sala, comedor, dos cuartos y demás servicios. La llave en el bajo izquierdo su precio 55 pesos y dos meses en fondo. Para más informes en Neptuno número 44. Teléfono A-9994.
53838.—6 Dic.

NEPTUNO 177, ESQUINA A GERvasio se alquila un piso. Sala, saleta, tres grandes habitaciones, baño, cocina y demás servicios. Para más informes en la carnicería.
53889—19 dic.

SE ALQUILA LA AMPLIA NAVE, MORRO, 22

entre Genios y Refugio.
Propia para depósito, garage o venta de accesorios,
MIGUEL F. MARQUEZ
Cuba, 50.
Ind. 8 Oct.

SE ALQUILAN LOS BAJOS DE SAN Nicolás 68 casi esquina a Neptuno. La llave e informes en la Casa de Enrique. Neptuno 74. Tel. M-6761.
54711—6 dc.

Se alquilan propios para personas de gusto los altos del primer piso, Belascoaín 95. Tienen sala y saleta tres cómodas habitaciones con lavabo de agua corriente, cuarto criada y gabinete, propio para profesional. Las llaves en la portería y San Rafael esquina a Gervasio, el segundo piso con tres habitaciones, sala y saleta mas Zanja 29, altos, con dos habitaciones, sala y saleta. Informan en la carnicería de la esquina. Todas en precios irrisorios
53962—9 dic.

SE ALQUILA UNA CASA EN EL edificio situado en Manrique, San Lázaro-Malecón, tiene recibidor, sala, tres cuartos dormitorios, magnífico cuarto de baño, con agua fría y caliente, comedor, cocina y cuarto de criado con sus servicios, elevador día y noche. Puede verse a todas horas. Precio módico. Informan en San Ignacio 11. Teléfono A-6249.
53814.—9 Dic.

PARA COMERCIO

Lamparilla número 19, bajos, entre Aguiar y Cuba, se alquila en módico precio, salón corrido con 280 metros de superficie y buen frente. La llave en los altos. Informan: Manzana de Gómez, 260.
53377.—11 Dic.

Se alquila Teniente Rey 87. Sala, comedor, tres habitaciones, cocina de gas y servicios. Informan Teléfono A-2865. La Llave en los bajos. Monte 463.
54645—6 dic.

MARQUES GONZALEZ 109

Se alquila la casa Marqués González No. 109, entre Figuras y Benjumeda, compuesta de sala, saleta corrida, 4 habitaciones, baño intercalado con todos sus aparatos y agua caliente en los mismos, servicio de criado y cocina. Informa Sr. Alvarez. Mercaderes 22, altos. El papel dice dónde está la llave.
54737—6 dic.

SE ALQUILA LA CASA AV. SIMON Bolívar 131 antes Reina, bajos, derecha, compuesta de seis habitaciones, sala, recibidor, comedor, baño, cuarto de criados y servicio sanitario, cocina y patio. Para más informes en la portería por Escobar o en Malecón 12, bajos. Manuel E. Canto.
54265—9 nov.

COMERCIANTES. SE ALQUILA UN salón corrido con frente preparado para comercio, con lo más céntrico de la Habana, San Rafael 138 entre Belascoaín y Gervasio. Informan: Carballal Hnos. San Rafael 133.
54420.—5 dic.

NEPTUNO 109, AL LADO DEL INcio. Del día 10 al 15 quedarán listos para alquilarse los dos pisos altos de esta casa, compuestos cada uno de sala, comedor al fondo, cuatro cuartos, baño intercalado, amplia cocina y cuarto de criado. Todo amplio, bueno y elegante. Alquiler: el primer piso $140 mensuales; el segundo $130. Pueden verse ahora. Informes a los teléfonos M-1768 y F-1050.
54409.—7 dic.

NEPTUNO 222 ALTOS ENTRE MARqués González y Oquendo, propios para larga familia. Tienen sala, cuatro habitaciones, baño completo con calentador inclusive, lavabos en las habitaciones, salón comedor al fondo, cuarto y servicio de criados y cocina de gas. La llave en la bodega esquina a Oquendo. Informes Habana 186. Teléfono M-1541.
53995—5 dic

ALQUILERES DE CASAS

CENTRICA Y BARATA CASA

San Lázaro 147, altos. Se alquila con sala, saleta, 4 cuartos y demás servicios. Informa Sr. Alvarez, Mercaderes 22, altos. El papel dice dónde está la llave.
54738—6 dic.

CASA MODERNA

Neptuno 101 1-2 esquina a Campanario, se alquila un segundo piso compuesto de sala, recibidor, 4 habitaciones, abundante agua con servicios sanitarios modernos. Precio $120.00. Informa el portero.
54633—6 dic.

ESCOBAR 42 CASI ESQUINA A ANIMAS

Se alquilan estos modernos bajos en $75. Sala, 3 cuartos y baño intercalado, agua abundante, caliente y fría La llave en los mismos de 8 a 11 y de 1 a 5. Informes Salud 34. Teléfono: A-5418.
54692—10 dic.

SE ALQUILA EL PISO ALTO DE HABANA 102

Tiene una habitación en la azotea. La entrada por Obrapía. Las llaves en la Sombrerería de Habana y Obrapía. Informan Lealtad 153, bajos. Teléfono A-7897.
54541—13 dic.

SE ALQUILA EN 95 PESOS UN SEgundo piso en Concordia 100, sala, comedor, tres dormitorios, corredor, dos patios, cuarto y baño de criada. La llave la tiene la portera.
54164.—6 Dic.

SE ALQUILA PARA TALLER DE barnizar, fábrica de helados o para otra industria que se pueda permitir la casa de Estrella 40. Más informes y la llave en Rayo 60, altos, de 9 a 5
53477—8 dic.

Se alquilan los bonitos altos de Bernal número 29,
MIGUEL F. MARQUEZ
Cuba, 50.
Ind. 8 Oct.

CRISTINA 10. SE ALQUILAN COMOdas y frescas casitas, en la misma informarán.
54101.—11 Dic.

SE ALQUILA EN PARTE O EN total una casa de 11 por 24 metros, propia para establecimiento u oficina, cerca del departamento de Obras Públicas. Porvenir 15. Teléfono A-6145.
53176.—5 Dic.

SE ALQUILAN LOS ALTOS DE Maloja 56, dos cuartos, sala, comedor y demás servicios. Informan Monte 103 La Democracia.
53299—20 dic.

SE ALQUILA LA ESQUINA

de Desague y San Carlos, rodeada de grandes industrias, propia para bodega o café y fonda. La llave por San Carlos. Informa: Sr. Rodríguez, Zanja número 140, B. Teléfono U-1307.
50538.—9 Dic.

SE ALQUILAN LOS ALTOS DE COrrales 251 y 255, cada uno con sala, comedor, tres cuartos y demás servicios. Informan en Monte 103. La Democracia.
53299—20 dic.

PARA OFICINA

Se alquila amplio departamento en Zulueta 36-B, altos. Para más informes, Silvio Sandino, Admon. del DIARIO DE LA MARINA.
Ind 22 oc

SE ALQUILA UN ESPACIOSO LOCAL para cualquier industria en Obrapía y Habana, con 5 puertas por Obrapía y tres por Habana. Informan en el teléfono A-8267.
53987—7 dic.

SE ALQUILA HERMOSA PLANTA baja, portal, sala, gabinete, 4 habitaciones, baño intercalado, comedor, cuarto de criada, cocina de gas, despensa, garage con habitación alta, gran patio, Montero 20 al lado del paradero del Príncipe. La llave en la bodega. Informes Reina 69. Sastrería
53960—9 nov.

SAN ISIDRO 74, ENTRE COMPOSTela y Picota, se alquila local nuevo para oficinas o almacén. Una cuadra de estación y muelles. Cuarto en los altos, magnífica proposición para casa seria. Informan Tel. M-7493.
53911—6 dic.

VEDADO

SE ALQUILAN UNOS ALTOS EN el Vedado, acabados de fabricar, en la calle 29, entre B y C, Villa "Dulce María". Tienen cinco cuartos, sala, comedor, cocina de gas, terraza, baño intercalado, garage y cuarto con servicios independientes para chauffeur. Precio 140 pesos con buen fiador. Informan: J. Balcells y Cía. San Ignacio 33. Teléfono A-2766.
54990.—13 Dic.

SE ALQUILA UN GARAGE EN CAsa particular en el Vedado, en la calle 17, cerca del Parque Menocal. Informan: Teléfono P-2328, se alquila barato.
54886.—13 Dic.

SE ALQUILA EN EL VEDADO, EN la calle 21 casi esquina a 6, una casa con jardín, portal, sala, comedor, tres cuartos, baño completo, cocina y patio. La llave en la bodega de 21 y 8. Informan en Sol 46, Almacén de Peletería.
54862—7 dic.

VEDADO. 27 Y B, ALTOS, SE ALquila casa tres cuartos, sala, comedor y cuarto criados, buenos servicios. Muy barata. Informan bodega. Teléfono F-1351.
54851—7 dic.

BAJOS EN CASA NUEVA, EN LO mejor de la Habana, Loma de la Universidad, calle 27 No. 17 entre M y N a una cuadra de la casa del Honorable Sr. Presidente de la República General Machado, con todo el confort moderno, compuesta de sala, comedor, pantry y tres cuartos dormitorios con su magnífico baño intercalado, en la planta baja y amplia cocina, lavadero y planchador, dos hermosos cuartos de criados y un magnífico baño completo, en el sótano privado de la misma. Informan: Teléfonos M-2004 y U-4394.
54859—11 dic.

Vedado. Se alquilan, para personas de gusto, espléndidos altos, construcción moderna, precio módico. Tienen portal, sala, recibidor, comedor al fondo, cinco habitaciones y garage. Más informes U-1409. Línea 93 A
54648—7 dic.

SE ALQUILA EN LO MEJOR DEL Vedado, calle 25 número 261 entre E y F, amplia y hermosa casa, con jardín, portal, sala, recibidor, comedor al fondo, cuatro espaciosas habitaciones y buen baño. Precio módico. Llave en la bodega de 25 y F. Informes al M-1782.
54449.—6 dic.

SE ALQUILAN LOS BAJOS

de la amplia y ventilada casa calle F No. 222 entre 23 y 25, Vedado, compuesta de sala, recibidor, comedor, 5 grandes cuartos, 2 baños, garage y un espléndido hall al patio muy hermoso. Informan en los altos
54651—13 dic.

ALQUILERES DE CASAS

VEDADO. SE ALQUILAN ACABados de terminar los espléndidos y frescos altos independientes de Baños, número 63, entre 21 y 23, con gran sala, saleta, portal, cuatro cuartos, baño, hermoso comedor, office, cocina, galería, cuarto y servicios de criados. Informan y llave: Baños número 23, entre 17 y 19. Teléfono F-4003.
54830.—8 Dic.

SE ALQUILA, ACABADA DE PINtar, cómoda y hermosa casa en la calle 22 No. 6 a media cuadra del tranvía y do scuadras del Vedado. Consta de jardín, portal, sala, comedor y tres cuartos grandes, cuarto con bañadera, ducha y cocina. Su precio $50. Se puede ver a todas horas. Informan en el Tel. F-2413.
54840—7 dic.

VEDADO, CALLE 28, ENTRE 17 Y 19, a dos cuadras de la calle 23, se alquila casa moderna, jardín, portal, sala, 3 cuartos, cuarto de baño intercalado, comedor al fondo 50 pesos. F-1183.
54790.—10 Dic.

VEDADO, CALLE 17, ENTRE 26 y 28, a dos cuadras de 23, se alquila la casa acabada de fabricar, terraza, sala, cinco cuartos, cuarto de criada, garage para una máquina 65 pesos. Teléfono F-1183. La llave piso 3.
54790.—10 Dic.

Calle 15, entre J y K, número 14

Se alquilan los altos con sala, recibidor, seis cuartos, dos baños, comedor, pantry, cocina de gas y carbón en 200 pesos. Informan: Teléfono F-2134. Se puede ver a todas horas.
54589.—9 Dic.

VEDADO, SE ALQUILAN ALTOS ESpaciosos y frescos, con galería corrida alrededor, cinco grandes dormitorios, dos baños completos, agua caliente y demás comodidades. Teléfono FO-1691. Calle 2 esquina a Quinta. Vedado.
54666—6 dic.

SE ALQUILAN

los modernos altos de Zapata y Dos a dos cuadras de la calle 23 y una de los tranvías de Marianao-Parque Central, con abundante agua. Informan por el Teléfono F-4965.
54658—8 dic.

SE ALQUILAN LOS ALTOS DE LA casa de moderna construcción situada en la calle 27 entre B y Paseo. Vedado. Se componen de sala, comedor, 4 cuartos y uno para criados, doble servicio sanitario y baño moderno. Precio $80. Las llaves en el piso de al lado. Para informes García Tuñón, Aguiar y Muralla. Teléfono A-2856.
54731—8 dic.

SE ALQUILA

La casa calle 10 No. 51, en el Vedado casi esquina a Calzada, con sala, comedor, tres cuartos, baño. Precio $60. Informan Mercaderes 24 altos. Teléfono A-6596. La llave en la bodega de la esquina.

SE ALQUILA

La casa calle 10 No. 49, en el Vedado, casi esquina a Calzada, con sala, saleta, 4 cuartos, comedor y servicios con hermoso portal y patio. Precio $80. Informan: Mercaderes 24, altos. Tel. A-6596. La llave en la bodega de la esquina.
54626—9 dic.

VEDADO. EN $250 SE ALQUILA LA espléndida casa de una sola planta, calle M número 35 entre 19 y 21, con garagea y todas las comodidades. Las llaves e informes al lado, en los bajos del número 37.
54334.—11 dic.

VEDADO. SE ALQUILAN LOS ESpléndidos y frescos altos acabados de fabricar en calle 4 número 146 entre 15 y 17, con escalera de mármol, gran recibidor, sala, saleta, cinco dormitorios con closets, dos baños de lujo, hermoso comedor, pantry, cocina, sirven para dos familias; habitaciones para criados y chauffeur, con dos servicios, dos garages independientes de los bajos y gran patio. Renta 230 pesos. La llave en la misma, de dos a cuatro. Informan Baños número 23, entre 17 y 19. Tel. F-4003.
5408.—6 Dic.

Alquilo sin estrenar los pisos M número 3, entre 13 y Calzada, sala, recibidor, cuatro habitaciones, 2 baños, comedor, cocina y calentador de gas, cuarto criados, escalera criados. Informan en la misma, de doce a 4.
54442.—12 dic.

VEDADO: BAÑOS ESQUINA A 21, ESQUINA DE FRAILE

Se alquilan dos casas, piso principal; cada una con cuatro cuartos, sala, saleta, comedor, hall, dos baños, terraza, closets, pantry, cocina, cuarto criados, entrada de servicio independiente, acabadas de construir y decoradas lujosamente, con garage o sin él. Informes en los bajos.
53859.—14 Dic.

SE ALQUILAN ESPLENDIDOS Y hermosos altos de la casa Villa Flor calle 23 entre Paseo y Dos, con siete habitaciones, cuarto de baño, servicio de criados, cocina y garage. La llave en Villa Petra (al lado). Para informes Galiano 104, Lotería La República, teléfono A-1796.
54516.—12 dic.

SE ALQUILA EN J NUMERO 244, entre 27 y 25, casa moderna, garage y tres baños intercalados. La llave al lado. Informarán en 19 número 441, teléfono F-1481.
54427.—8 dic.

VEDADO, SE ALQUILAN LOS VENtilados bajos de las casas números 424 y 426 de la calle 25 entre 6 y 8, con jardín, gran portal, sala, cuatro habitaciones, comedor, baño completo y servicios. La llave en los altos del 426. Informan en Galiano 101, ferretería: teléfonos A-8476 e I-2610.
54463 6 Dc.

NUEVOS APARTAMENTOS

Con todas las comodidades modernas, magníficos baños, de 5 a 7 habitaciones cada uno, alquiler de $65 a $115 mensuales. Espléndida situación. Calle 23 esquina a 6, Vedado. Para informes Sr. Rodríguez, Obispo 16 esquina a San Ignacio, Oficina del segundo piso.
54459.—8 dic.

VEDADO, ALQUILO ALTOS CHAlet C, 147, casi esquina 17, con terraza, sala, saleta, comedor, 4 cuartos, baño completo y servicio criados. Llave en los bajos. Campanería. Habana 51. M-7785.
54365.—5 Dic.

New Confortable apartments, american style, just finished, ready for rent, five to seven rooms with two baths. From $65 to $115 a month. Very convenient location 23 rd. street at 6th. street. Vedado. For reference apply to Mr. Rodriguez Obispo 16 corner San Ignacio street. Second Floor office.
54241 5 d

EN EL VEDADO, CALLE B No. 282 casi esquina a 29, se alquila la hermosa casa con sala, comedor, 4 habitaciones, baño y servicio de criado. La llave en el 282 en la misma cuadra. Informan F-2979.
54298—5 dic.

SE ALQUILA UNA CASITA CON ENtrada independiente, sala, comedor, un cuarto, cocina, baño, techos monolíticos $30 mensuales. 15 entre 18 y 20 Vedado.
54239—5 dic.

ALQUILERES DE CASAS

SE ALQUILAN LOS BAJOS DE LA casa de moderna construcción situada en la calle 27 entre B y C., Vedado. Se componen de portal, sala, comedor, tres cuartos y uno para criados, doble servicio sanitario y baño moderno. Precio $50. Las llaves en el piso de al lado. Para informes: García Tuñón. Aguiar y Muralla. Tel. A-2856.
54730—8 dic.

SE ALQUILA BONITA CASA CALLE Dos No. 225 entre 23 y 25, Vedado. Llave e informes 23 esquina a Dos. Sra. Viuda de López.
54656—7 dic.

SE ALQUILA EN CASA DE CORTA y respetable familia, un garage independiente, con sus servicios y seguridades o para guardar muebles. Baños, número 63, entre 23 y 25. Vedado.
54368.—5 Dic.

EDIFICIO PEDRO MORALES Y SANTA CRUZ

Siete plantas. San Lázaro y N, una cuadra después de Infanta. Se alquilan dos apartamentos lujosamente decorados, con sala, comedor, tres cuartos, baño intercalado, hall, cocina, cuarto de criados con su baño, agua fría y caliente. Elevador día y noche. Precio $110. Informan en la misma, teléfono U-3105.
5457 9 dc.

ALTOS TODOS DECORADOS CON 6 habitaciones, baño intercalado con calentador y cocina de gas, garage y cuarto de chauffeur, llave y dueño: D do. 4 entre 7 y 9, altos. Teléfono F-5167.
54097—9 dic.

SE ALQUILA LA CASA DE DOS plantas, calle B, esquina a 13, Vedado, con todas las comodidades necesarias. Precio 275 pesos. Informan en la misma.
54361.—5 Dic.

ESQUINA NUEVA LOCAL PARA VIVERES FINOS

el mejor del Vedado, con más de cien casas dentro del radio de una cuadra. Edificio "Maine" Apartments,', Crucero, M esquina a 13, Vedado. Informa el encargado señor La Hoz, o el dueño: F-4361.
54103 10 Dic.

19 ENTRE 14 Y 16 No. 509, VEDADO portal, sala, comedor, seis cuartos, cuarto de baño con calentador, patio, de azotea. La llave en la misma. El dueño en el chalet de 12 y 15. Vedado.
53690—8 dic.

SE ALQUILA COMODA Y FRESCA casa, Línea 111, entre 12 y 14, compuesta de jardín, portal, sala, saleta, cinco cuartos, cocina, servicios sanitarios completos y servicio de criados La llave en departamentos del fondo. Alquiler: $90.00. Teléfonos A-4358 y M-6263. Altos botica Sarrá.
53945—6 dic.

Se alquilan altos y bajos en la muy fresca casa situada en L entre 21 y 23, compuestos de sala, saleta, 5 grandes cuartos, elegante baño intercalado, comedor al fondo, hall, pantry, abundante agua fría y caliente, desde $95 en adelante. Informa: Morales en la misma.
53251—5 dic.

JESUS DEL MONTE, VIBORA Y LUYANO

SE ALQUILA AMPLIA CASA ZAPOtes 48, entre San Julio y Paz, a media cuadra del tranvía de Santos Suárez; jardín, portal, sala, recibidor, cuatro grandes cuartos, baño intercalado, comedor corrido, cocina, servicio de criados patio, traspatio, garage. Llave ferretería esquina. Informan F-2090.
54953 11 d.

VIBORA. SE ALQUILA EN $40 CAsa nueva, Libertad 59 entre C. Vega y Juan B. Zayas. Portal, sala, comedor, dos cuartos, cocina, buen baño y traspatio. La llave en el 50.
54816—8 dic.

SE ALQUILA EN SAN FELIPE Y Ensenada, casitas en altos y bajos, con luz eléctrica, cielo raso y mosaicos a $20, $23 y $27, con todas las comodidades, hay abundancia de agua a dos cuadras de la calzada de Cristina, en Ensenada y Quinta del Rey. Un Ford lo lleva por 20 cts. Para más informes Tel. I-5687. Pregunte por García. Mes en fondo y mes adelantado.
54878—7 dic.

Reparto Floresta (Víbora) se vende un bungalow con portal, sala, 3 cuartos, cocina y baño con 653 varas de terreno. Se da en lo entregado a la compañía a cuenta del terreno y $300 por la fabricación. Informes I-7152.
54819—7 dic.

EN $45 SE ALQUILA HERMOSA CAsa Milagros 102 esquina a Lawton, una cuadra del Parque, gran sala, comedor y tres habitaciones, muy frescos. La llave al lado, puesto de frutas. Informan Tel. A-3747.
54941—7 dic.

EN LUYANO CALLE SANTA FELICIA entre Cueto y Guasabacoa casa moderna, recién fabricada con portal, sala y comedor,

ALQUILERES DE CASAS

SE ALQUILA UNA CASITA CON dos departamentos, con sus servicios, cocina y patio, propia para un matrimonio solo, en San Pablo y Clavel, Cerro. Informan bodega.
54960 8 d

SE ALQUILA UNA CASA PEGADA a los paraderos del Cerro, con sala, comedor y tres cuartos, buen patio, cocina y servicios, en treinta pesos y dos meses en fondo. Informan San Elías letra A, esquina a Ferer, Cerro
54968 10 d

SE ALQUILA UNA BUENA CASA en $60. Sala, saleta, tres cuartos y baño, patio espléndido, lo mejor del barrio del Pilar. Cadiz 25. Informan Teléfono M-7608.
54848—8 dic.

SE ALQUILA UNA CASITA MODERnista, patio, cocina, servicios, condiciones: fiador. Precio $27. Informan Tulipán 19 1-2. Bodega.
54928—8 dic.

CLAVEL 4, ESQUINA A DOMINGUEZ casa moderna en 25 pesos, sala, saleta, dos cuartos, comedor, cocina, servicios patio y persianas ambos lados, carros y guaguas próximos. Teléfono 1-1376. 54765 7 d

MARIANAO, CEIBA, COLUMBIA Y POGOLOTTI

Se alquilan en el Reparto La Sierra, dos casas: una en Seis entre Cinco y Siete, con jardín, portal, sala, comedor, cocina, cuarto, garage, patio y servicio de criados en los bajos y cuatro cuartos dormitorios, servicio y terrazas al frente y al fondo en los altos. Otra en Siete entre Ocho y Diez con frente rústico en verde e igual reparto que la anterior, mas un leaving room en los bajos y un cuarto sobre el garage. Informa José F. Barraqué en Siete esquina a Cuatro. La Sierra. Teléfono FO-1423.
54696—6 dic.

MARIANAO. CASAS MODERNAS, techos concreto, tres cuartos, sala, comedor, baño 30 pesos. Departamentos dos cuartos, baño, sala, todo moderno 20 pesos. Reparto Nogueira. Teléfono F-O-7014.
54591.—10 Dic.

SE ALQUILA HERMOSO CHALET con garaje y jardín, recién construído. Avenida 12 entre 8 y 9. Ampliación de Almendares. La llave en frente. Informan en la casa de Ruisánchez. Teléfono A-2024.
54434.—6 dic.

EN EL COUNTRY CLUB, FRENTE al Lago, se alquila lujosa residencia amueblada. Precio $275. Las llaves en la misma. Informes en la casa y en García Tuñón, Aguiar y Muralla. Teléfono A-2856.
54281—6 dic.

REPARTO ALMENDARES, CALLE 19 entre C y D, se alquila una casa con sala, saleta, comedor, tres cuartos dormitorios con baño y garage y cuarto alto para criado. La llave al lado. Informan Tel. A-6905.
53647—8 dic.

SE ALQUILA NAVE

muy grande, muy barata, para industrias o almacén, Avenida Segunda entre 5 y 6, Buena Vista, paradero Orfila, donde está actualmente la gran Fábrica de Mosaicos Meca y Fernández. Informan en ella Sr. Ulla y su dueño Sr. González Montes. Aguacate 15.
52288.—5 Dic.

HABITACIONES

HABANA

SE ALQUILA UNA HABITACION muy amplia, con lavabo de agua corriente: es casa de familia; hay baño de agua caliente; se prefiere hombre solo. Jiménez, Bernaza 41, altos.
54957 12 d

EN LOS BONITOS BAJOS DE SAN Nicolás 50, se alquila a señoras solas, hermosa, fresca y clara habitación, con baño privado. Casa particular. Se cambian referencias.
54873 8 d

EN CUBA 99, SE ALQUILA UN departamento compuesto de cuarto y sala grande y saleta con vista a la calle.
54643.—7 Dic.

SE ALQUILAN GRANDES Y FRESCAS habitaciones, propias para matrimonio y hombres solos en Monte 238 altos del Banco Royal Canadá, frente al Mercado Unico. También un departamento vista a la calle.
54838.—9 Dc.

Casa de huéspedes La Comercial

Muralla 12, esquina a San Ignacio, esta casa situada en el centro de la zona comercial, cuenta con amplias habitaciones y departamentos para familias con vista a dos calles amueblados, a una cuadra de la línea de los tranvías para todas las partes de la Habana, esta casa tiene baños, de agua caliente y fría a todas horas del día sin faltar nunca el agua. Por hospedaje completo desde 35 pesos en adelante. Teléfono A-0207.
54807.—9 Dic.

HOSPEDAJE PARTICULAR SE ALquilan habitaciones amuebladas y con buena comida y desayuno a hombres solos todo por $30 al mes, casa con buenas comodidades y de moralidad. Aguila 120, altos, entre Reina y Estrella.
54829—14 dic.

SE ALQUILA UNA ACCESORIA COMpuesta de 3 departamentos pequeños Precio $30. Valle No. 22 bodega informan.
54861—7 dic.

Se alquila una habitación alta a personas mayores de buenas costumbres. Informes en Virtudes 26, después de las 11 de la mañana.
54858—8 dic.

SE ALQUILA EN CASA DE MATRIMONIO sin niños una habitación muy grande con balcón y salita si lo desean, muy barata a matrimonios, modista, hombres solos o comisionista, casa de orden. Muralla 36, altos, esquina a Compostela.
54868—7 dic.

CERCA DE LA TERMINAL ALQUIlo un departamento con luz y baño a personas de orden. Se da barato. Jesús María 112 altos.
54875—7 dic.

GRAN CASA PARA FAMILIAS DONde se alquilan espaciosos departamentos de dos habitaciones, espléndido patio, con vista a la calzada. Cristina 40, esquina a Concha, antigua Clínica del Dr. Malberti.
54908—12 dic.

SE ALQUILAN

Espléndidas habitaciones con balcón a la calle e interiores con y sin muebles, todas a módicos precios y una espléndida cocina, no dejen de verlo. Neptuno 156, altos.
54586.—13 Dic.

SE ALQUILAN

En Jesús María 35, próximo todos tranvías, departamento dos habitaciones con cómodo servicio y agua abundante siempre, teléfono y luz eléctrica, único inquilino y matrimonio sin niños que dará y pide referencias.
54747—6 dic.

EN MONTE 43, FRENTE AL CAMpo de Marte, se alquila una hermosa sala con balcón a la calle y una habitación. Informes: en la misma.
54 660—8 dic.

SE ALQUILA UNA HERMOSA SALA de esquina para sociedad, escuela o reunión política en $40. Casa particular, altos botica. Aguila 106.
54564—6 dic.

RECIEN PINTADA EN RASTRO NUmero 4 1-2 a una cuadra de Monte, se alquila una accesoria con puertapersiana y reja, sala y una habitación amplia en $32. Interiores a $15.
54744—6 dic.

HABITACIONES

EDIFICIO "CUBA" EMPEDRADO, 42

En este céntrico y confortable edificio de seis pisos encontrarán las mejores y más económicas habitaciones y departamentos, tanto para hombres solos como para familias honorables. Hay ascensor, teléfono, luz y agua corriente.
54148.—6 Dic.

APARTAMENTOS BASARRATE

PARA PEQUEÑAS FAMILIAS

Recibidor, alcoba y lujoso baño privado. Servicios de alumbrado y teléfono. Comidas a su vivienda. Confortables y ventilados. Visítelos y seleccione el suyo. $35. San Rafael 246, entre Basarrate y Mazón, una cuadra de Infanta.
54204—6 dic.

EN $25 SE ALQUILA UN BONITO apartamento, moderno, con sus servicios sanitarios en Picota 60, a una cuadra de la Estación Terminal. En la misma se alquilan habitaciones modernas a $15.
54654—6 dic.

SE ALQUILA UNA HABITACION amueblada con todo el confort y una sin muebles apropiada para hombres solos, casa moderna con todos los adelantos. Aguacate 12, primer piso, entre Chacón y Tejadillo.
54611.—18 Dic.

HOTEL "MASCOTTA", SE ALQUILAN

para el que quiera vivir fresco y cómodo, espléndidos departamentos y habitaciones con todo el confort moderno Cinco pisos, gran elevador. Precios razonables. Industria 118. Teléfono A-9343.
54121—15 dic.

CASA DE HUESPEDES VILLEGAS No. 31 esquina a Progreso, se alquilan hermosas habitaciones con lavabos de agua corriente, propias para hombres solos, casa nueva y limpia.
54236—5 dic.

EN AGUACATE 86, SE ALQUILA una hermosa habitación amueblada, con comida o sin ella. Teléfono A-4371.
54201.—5 Dic.

EN CASA DE FAMILIA SE ALQUIla una habitación muy ventilada, junto al baño, con o sin muebles. San Lázaro 145, segundo piso.
53224—5 dic.

SE ALQUILA UNA ESPLENDIDA SALA dividida, casa nueva, luz y agua abundante, balcón corrido tranvías a la puerta, propia para oficina y también sirve para familia. Informan en la calle Merced 36, altos.
53609—5 dic.

EDIFICIO SAN IGNACIO 12

En este espléndido edificio se alquilan muy cómodas habitaciones y apartamentos con vista a la calle, buenos servicios, modernos, abundantísima agua y luz toda la noche.
53952—5 dic.

¡ESTUDIANTES, ATENCION!

En casa privada, muy tranquila y seria

alquilo dos cuartos con comida $35.00 cada uno, cada cuarto son para dos. Tiene aire y son claras con ventanas y puertas, tres cuadras de la Escuela de Medicina y cerca de la Universidad. Tienen que ser formales. Para estudiar son admirables. San Miguel 173 B, segundo piso, izquierda. Una cuadra de Belascoain. Hay elevador.
46607—28 oct.

En Prado 123 entre Monte y Dragones se alquilan dos habitaciones a hombres solos o matrimonios sin niños, en la misma se puede comer si lo desean, abundante agua y luz toda la noche. Teléfono y limpieza Es casa de moralidad.
53922—5 dic.

HOTEL "MAJESTIC"

Siete pisos. Dos elevadores.

Doscientas cincuenta habitaciones. Gran sorpresa en la Habana al alcance de todo el que quiera vivir con las comodidades deseadas. El suntuoso hotel "Majestic", montado a la moderna con todo el confort ofrece al público magníficos apartamentos de dos y tres habitaciones con excelente baño privado de agua fría y caliente, servicio de teléfono en todas las habitaciones, salas para gabinete u oficina. Gran restaurant en su amplia terraza, vista al mar, dominando toda la ciudad, la única en la Habana que tiene artística glorieta para música. Belascoain No. 5 Teléfono A-9343 y A-8237.
54121—15 dic.

MONSERRATE 107, FRENTE AL HOtel Roma se alquila una habitación independiente a hombres solos, señora o señoritas de moralidad, es casa particular. Informan segundo piso.
54490.—5 dic.

SE ALQUILA UN DEPARTAMENTO en los altos de Salud número 6, para consultas médicas, matrimonio respetable u oficina. Informan en la misma.
54395.—5 dic.

SE ALQUILA UN HERMOSO CUARto propio para personas de gusto, casa moderna y tranquila, con muebles o sin ellos, no hay cartel. Oficios 88 letra A, piso segundo.
54505.—5 dic.

SE ALQUILAN BARATOS Y BONITos departamentos. Pasaje Habana. Romay número 44. Pregúntese por el encargado.
54498.—10 dic.

Se alquila una espléndida habitación en casa nueva con todas las comodidades. Moralidad absoluta. San Rafael 50, primer piso Tel. M-3884
54075—11 dic.

SE ALQUILA UN BUEN DEPARTAMento con vista a la calle, una habitación interior, casa tranquila, hay agua abundante y teléfono. Obrapía, 13, altos.
54108.—5 Dic.

Compostela 106, "El 1o. de Mayo", la mejor, más lujosa y mejor amueblada de la Habana, casa de huéspedes; hay dos cuartos disponibles, bien amueblados. Informan en la misma; todos los cuartos con baño privado. Ind 17 jl.

HOTEL LUZ

Se alquilan departamentos, con baño y sin baño, con comida y sin ella, con muebles y sin ellos; habitaciones con lavabos de agua corriente; precios por meses desde 25 a 150 pesos, por día, desde un peso en adelante. Ocupa una manzana entera y tiene 125 habitaciones; la casa más barata de la Habana y la más fresca por sus amplios salones, recibiendo la brisa de la bahía. Hermoso panorama, para vivir fresco y amplio; no hay como el Hotel Luz. Visítelo y se convencerá. Se han hecho grandes reformas estilo moderno. Los carritos pasan en la esquina para todos los lados de la ciudad. Oficios 35, entre Luz y Acosta. Teléfono A-3994.
5348º 27 d

HABITACIONES

EN BARATILLO 3

Se alquilan frescas habitaciones y departamentos con abundante luz y agua a precios de situación.
54610—11 dic.

PARA OFICINA

Se alquila un hermoso gabinete con entrada independiente, lavabo de agua corriente y luz eléctrica $25. Lamparilla 54.
54632—6 dic.

LUZ 33 CASI ESQUINA A HABANA se alquilan habitaciones desde 13, 15 y 16 pesos.
53775—8 dic.

HOTEL VANDERBILT

Zenea y Mazón, Loma de la Universidad Nacional. Se alquilan habitaciones, propias para personas estables. Precios sumamente bajos. Casa de orden y moralidad. Baño y agua caliente. Teléfonos U-3204. U-4222.
53686.—8 Dic.

SOL 79 CASI ESQUINA A AGUACAte, habitaciones a 9, 10, 15 y 20 pesos Hay una accesoria propia para comercio. Informan en la misma y en el Teléfono A-3387.
53798—13 dic.

FRENTE A CARLOS III, SE ALQUIlan tres habitaciones, dos altas y una baja, lo más moderno que se puede desear independiente a 12 y a 13 pesos en Pocito 42, cerca del Colegio La Salle.
54581.—9 Dic.

SE ALQUILAN DOS HABITACIONES en casa de familia a hombre solo. Morro 5, altos.
54578.—10 Dic.

SE ALQUILA UNA HABITACION con balcones a la calle, casa muy tranquila. Habana 92, altos.
54523.—5 dic.

CORTA FAMILIA, ESTRICTA MOralidad, alquila una habitación amueblada a hombre solo o matrimonio sin niños, cerca del Parque Central y Neptuno. Amistad 37, altos.
54380.—5 Dic.

SE ALQUILAN DOS HERMOSAS HAbitaciones, una a la calle, otra interior con puerta al baño, para matrimonio o caballeros, servicios si lo desea, buen punto, agua siempre, casa particular. Industria número 168 segundo piso.
54232.—6 dic.

Habana: Se alquilan habitaciones o departamentos para oficinas en los altos de la casa Empedrado 16. Informan Arellano y Hnos. Cuba 50. Teléfono A-8297.

C 9806 Ind 30 oc

AVISO

El Hotel Roma, de J. Socarrás, se trasladó a Amargura y Compostela, casa de seis pisos, con todo confort, habitaciones y departamentos con baño, agua caliente a todas horas, precios moderados. Teléfonos M-6944 y M-6945. Cable y telégrafo Romotel. Se admiten abonados al comedor. Último piso. Hay ascensor.

HABITACIONES

altas y bajas con agua corriente, muebles nuevos y servicio esmerado, se alquilan a personas de moralidad en la hermosa casa calle Tejadillo número 12, entre Cuba y Aguiar, a una cuadra del parque de San Juan de Dios.
50655.—9 dic.

EDIFICIO ABADIN

Cuba 86 casi esquina a Teniente Rey casa moderna, moral, tranquila, habitaciones con lavabos, amuebladas y servicios de hotel $30, sin muebles $25 Hay un departamento grande. M-9726
54072—8 dic.

EN MERCED 50, ENTRE COMPOSTela y Habana, se alquilan amplios y ventilados departamentos para familias de moralidad, baños de agua caliente y fría, hombres solos no deben alquilar sin antes ver éstos. Si usted desea, también se le alquila un piso completo.
54153.—11 Dic.

SE ALQUILA UN CUARTO EN CASA de corta familia a hombres solos. Aguacate 142, altos, esquina a Sol.
54259—4 dic.

SE ALQUILAN EDIFICIO VIDAL Y Blanco, Infanta y San Lázaro, apartamentos con sala, comedor, 3 habitaciones y servicios modernos. Puede verse a todas horas. Para más informes Vidal y Blanco. Galiano 95. Teléfono A-6007.
54254—8 dic.

VIRTUDES 92, ALTOS, SE ALQUIlan dos habitaciones con agua, luz y en una gran azotea donde no hay más inquilinos y no se comunica con ninguna otra azotea a personas de moralidad.
54090.—5 Dic.

SE ALQUILAN DOS HABITACIONES interiores con servicio y patio independiente, propias para depósito, taller o vivienda. Se exige referencias. Aguila 96. Tel. A-4366. Precio $35.00.
54269—6 dic.

OBISPO 75, ALTOS, SE ALQUILAN dos grandes departamentos propios para médicos, dentistas u oficinas, por tener todas las instalaciones hechas, tienen su gran recibidor separado cada una y dan con vista a la calle los dos. Se dan muy baratas. Informan en los bajos.
54205—5 dic.

AGUIAR 92 ENTRE OBISPO Y Obrapía habitaciones a 15, 18, 20 y 25 pesos con muebles o sin, luz toda la noche, agua abundante, hay teléfono y criado, la casa más tranquila y de orden Informan Tel. A-3387 y en la misma.
53798—13 dic.

EN SAN MIGUEL Y CAMPANARIO, altos del café, en casa de familias, se alquila un precioso departamento muy fresco, con dos habitaciones, balcón a ambas calles, luz y su servicio, propio para gabinete de consultas o para familias.
54481.—5 dic.

Se alquilan dos habitaciones a hombres solos con asistencia o sin ella, una con vista a la calle, hay teléfono y agua abundante en Estrella 6 1-2 entre Amistad y Aguila.
53226—5 dic.

RESTAURANT HOTEL TORREGROSA

Obrapía y Compostela. Habitaciones con baño privado, agua caliente, elevador día y noche.
53225—27 dic.

"BRAÑA" Y "EL CRISOL" HOTELES

Las mejores casas para familias, todas las habitaciones y departamentos con servicio sanitario, las más baratas, frescas y cómodas y las en que mejor se come Telf. A-9158 Lealtad 102, A-6787. Animas 58.

HOTEL PALACIO COLON

Dolores G, viuda de Rodríguez, propietaria. Se alquilan habitaciones amplias, frescas y en lo mejor de la ciudad. Agua abundante, buena comida y precios al alcance de todos. Venga y véalo en Prado 51. Teléfono: A-4718.
49598—3 Dbre.

HABITACIONES

ANIMAS 34

Se alquila el departamento A, bajos por Crespo. Precio $35 con dos meses en fondo o fiador. Puede verse por las mañanas hasta las 12. Informa: Enrique López Oña. Tel. A-8980.
54849—7 dic.

SALA ALQUILASE A HOMBRE SOlo en San Miguel 76 altos, esquina a San Nicolás.
54890—9 dic.

SE ALQUILA UNA HABITACION con balcón a la calle a personas mayores o matrimonio sin niños en San Miguel y Lealtad, altos de la bodega
54916—7 dic.

EN O'REILLY 90, ALTOS, SE ALquilan espléndidas habitaciones, a hombres solos y de estricta moralidad Hay una con balcón a la calle. Precios económicos.
54920—7 dic.

SE ALQUILAN HERMOSAS HABItaciones con vista a la calle y dos en la azotea con todo su servicio en Consulado 92-A, altos.
54829.—7 Dic.

DESEO HABITACION AMUEBLADA en casa particular, española de 12 a 15 pesos mensual, preferiría pensión completa de 30 a 35 pesos, sitio céntrico. Dirigirse por carta Ave. de Bélgica 151. Humberto.
54806—7 dic.

EL PRADO, OBRAPIA 51, CERCA de los bancos y oficinas, una habitación con o sin comida, vista a la calle, con y sin servicio privado y comida a la carta, desde $35. Para dos $65.00.
54745—6 dic.

SE ALQUILAN HABITACIONES PAra hombres solos de $7, $9, $10, $15, $20; casa fresca, abundante agua. Avenida de Bélgica 133, altos del rastro. Informan en el establecimiento.
54470 10 Dc.

REINA 55, ALTOS A UNA CUADRA de Galiano, se alquilan espléndidas habitaciones a hombres solos o matrimonios sin niños.
54732—6 dic.

EN BAJOS DE CASA PARTICULAR se alquilan para hombres solos dos habitaciones bien ventiladas, hoy buen baño, comida inmejorable, únicos inquilinos, los que alquilen estas habitaciones. Informan al M-6331.
54593.—6 Dic.

HOTEL LA PURISIMA

Se alquilan departamentos y habitaciones, con baño y sin baño, desde 45, 80, 120 y 150 pesos mensuales; por días, habitación y comida para una persona, dos pesos en adelante. Hay capilla en la casa, misa los domingos a las ocho. Se hospedan varios sacerdotes. Exclusivamente a personas de estricta moralidad. Los tranvías por la puerta para todos lados de la ciudad. Máximo Gómez, 5 (antes Monte) esquina a Zulueta. Telf. A-1000.
53490 27 d

SE ALQUILAN COMODOS CUARTOS en Omoa 14 a 12 pesos en el Monte 156 a $14; éstos con luz y de dos locales. Allí informarán.
54412.—6 dic.

VIUDO CON HIJO 4 AÑOS BUSCA cuarto amueblado casa persona sola o corta familia. Cabello 58, Villegas.
54366.—5 Dic.

CASA PARA FAMILIAS

Alquila habitaciones lujosamente amuebladas a precios reajustados, con y sin comida, servicio de ropa y criados, aseo y limpieza absoluta, mucha moralidad, grandes baños con agua fría y caliente. Manrique 123, entre Reina y Salud.
53015—23 dic.

Muralla 59, primer piso, se alquila una habitación muy fresca y grande de balcón a la calle otra interna $12. Luz toda la noche, abundante agua. Se admiten abonados a la mesa.
54127 6 dc.

AGUACATE NUMERO 47, ALTOS del "Dandy", se alquilan habitaciones con y sin muebles a 20 pesos, servicio de ropa y limpieza.
53512.—5 Nov.

HERMOSAS HABITACIONES A $14 y $16

Se alquilan dos espléndidas habitaciones altas, muy claras y frescas, casa de moralidad, calle Amargura 16 casi esquina a San Ignacio.
53935—9 dic.

OBRAPIA 96 Y 98, SE ALQUILAN habitaciones a la calle e interiores, grandes y frescas, a dos cuadras del Parque Central, lavabo de agua corriente, luz toda la noche, especiales para oficinas u hombres solos de moralidad. Informes el portero.
53586—6 dic.

CALLE ZULUETA 32, PEGADO AL Teatro Payeret se alquilan habitaciones a personas de moralidad. Aguiar 57, Cuarteles 1, Cuba 80, Cuba 120, Compostela 110, Aguacate 122, Esperanza 117, Calzada del Cerro 607, Recreo 20, Belascoain 9, Manrique 163, Lagunas 86, Gervasio 27, Virtudes 140 Vedado J No. 11, Baños 12, esquina Tercera, Baños esquina Primera, Tercera 296 una casita; Quinta No. 48; Quinta 69, A No. 3, Diez No. 6, Nueve 150, Nueve 174, y 15 y 16; calle Once 83 esquina 16 y J 192 y 52.
53978—7 dic.

EL SR. TOMAS BETANCOURT, HOY dueño de la casa de huéspedes Almendares, situada en Carlos III entre Infanta y Ayestarán, desea hacer saber a la antigua clientela, que entre las muchas mejoras hechas en la casa, la última ha sido la instalación de una bomba Prat, que surte de abundante agua a los regios servicios de esta casa. Ofrece excelente comida, buen servicio, abonados al comedor y a domicilio, rebajados los precios a tono con la situación.
53780—5 dic.

SAN IGNACIO 90. HABITACIONES desde $9.00.
53753—6 dic.

CASA DE HUESPEDES

Galiano 117, altos esquina a Barcelona se alquila una hermosa habitación amueblada para una o dos personas. También se da comida a precios económicos. Tel. A-9669.
53717—8 dic.

ROMAY NUMERO 25. A MEDIA cuadra de Monte, se alquila espléndido departamento en la azotea, entrada independiente, agua abundante y luz 25 pesos. La llave en Infanta 30. Barbería. Para informes: Librería Albela. Belascoaín 32-B. Teléfono A-5893.
53680.—6 Dic.

HOTEL LOUVRE

Consulado 145, esquina a San Rafael se ofrecen espléndidos apartamentos y habitaciones con baños, timbre y teléfono y una excelente comida. Precios convencionales. Tel. A-4556.
54121—15 dic.

HOTEL "FLOR DE CUBA"

de Felipe Pérez

En este antiguo y acreditado hotel se alquilan habitaciones desde $25 mensuales en adelante; para pasajeros hay habitaciones de 1, 2 y 3 pesos matrimonios, $2.00 y $2.50; agua corriente en todas las habitaciones; baños fríos y calientes; cocina superior y económica, servicio esmerado. Se admiten abonados desde 25 pesos en adelante, cocina española, criolla, francesa y americana. Ind.

VEDADO

SE ALQUILA UNA HABITACION A extranjero, hombre o mujer, en el Vedado, calle 13 esquina a 12. Informan Teléfono F-5783.
54689—6 dic.

HABITACIONES

SE ALQUILA EN CASA DE MORALidad un bonito y barato departamento con cocina y entrada independiente si se desea a personas de moralidad y tranquilas. Calle Paseo 23 entre 13 y 15. Vedado.
54709—6 dic.

A SEÑORAS DE MORALIDAD O MAtrimonio sin niños se alquila una ventilada habitación con balcón a la calle, con derecho a sala; no se puede cocinar. Precio $15. Jovellar 6 altos.
54830—7 dic.

THE SAVOY VEDADO

F, esquina 15. Tel. F-5270

LA CASA DE LAS ESTATUAS

Hermosa residencia para familias en la parte más fresca del Vedado. Excelente cocina, table d'hote, mesas separadas. Todas las habitaciones con ventilación recta. Abundante agua fría y caliente. Sesenta metros de hermoso portal, siempre fresco y con sombra. A media cuadra del tranvía de la calle 17, y a dos cuadras y media del tranvía de la calle 9, (Avenida Wilson). A diez minutos del Parque Central.

LA CASA DE LAS ESTATUAS

53709 12 Dic.

SE NECESITAN

CRIADAS DE MANO Y MANEJADORAS

SE SOLICITA UNA MANEJADORA de mediana edad, que esté habituada a manejar niños y que tenga referencias. Se prefiere peninsular. En San Miguel 212, esquina a Lucena.
54934—7 dic.

NECESITO UNA CRIADA DE MANO y otra para las habitaciones. Sueldo $30 cada una. También otra que sepa coser y una cocinera $30. Informan Habana 126, bajos.
54683—6 dic.

SE SOLICITA UNA CRIADA DE MANO, peninsular, que sepa su obligación en Vista Alegre 8, Víbora, entre Buenaventura y San Lázaro.
54726—6 dic.

URGENTE, SE SOLICITA UNA MAnejadora que sea de mediana edad y que sea cariñosa con los niños. Calzada esquina a dos, hotel Trotcha, habitación número 27.
54451.—5 dic.

SE SOLICITA UNA MANEJADORA peninsular de mediana edad que sepa lavar bien y traiga buenas referencias. Calle 17, esquina a H, Vedado.
54345.—5 Dic.

CRIADOS DE MANO

NECESITO CRIADO DE MANO, FIno, que haya trabajado en buenas casas particulares y tenga recomendación de las mismas. Sueldo $50. También un segundo criado $30 y un muchacho para ayudante $20. Habana número 126.
54684—6 dic.

COCINERAS

SE SOLICITA UNA BUENA COCInera, joven, española, que duerma en la colocación para un matrimonio solo Hay criada. Sueldo $30. San Miguel 109, altos entre Lealtad y Escobar.
54932—7 dic.

SE SOLICITA COCINERA ESPAÑOla que sepa cocinar y ayude algo a la limpieza y duerma en la casa, que tenga recomendaciones de las casas donde haya servido. Calle 17 número 423, altos, entre 4 y 6.
54753 5 d.

SE SOLICITA UNA COCINERA FORmal, aseada que conozca su oficio y duerma en la colocación. Sueldo 25 pesos. Paseo, 219, entre 21 y 23, Vedado.
54608.—6 Dic.

Se solicita una cocinera española que cocine bien a la criolla y sepa hacer dulces y que esté dispuesta a ir al campo. Buen sueldo. Informes calle 21 esquina a 4. Vedado.
54633—7 dic.

SE NECESITA UNA BUENA COCInera española, que duerma en la colocación, buen sueldo. Bernaza 8 entre Obispo y Obrapía.
54703—6 dic.

EN CARDENAS 65, ALTOS, se solicita una buena cocinera que sea formal y aseada, no se saca comida. Lo mismo da sea peninsular que de del país.
54517.—5 dic.

CHAUFFEURS

APRENDAN A CHAUFFEUR

en la gran escuela

"KELLY"

Clases de día y de noche. Se enseñ el manejo y el mecanismo del automóvil moderno en muy corto tiempo y a precio módico. Clases separadas para señoritas. Preparación especial, para chauffeur. Sobre cursos y títulos de chauffeurs infórmense en la Gran Escuela Automovilista "Kelly". San Lázaro, 249, frente al Parque de Maceo. Para prospectos manden 6 sellos de a 2 centavos. Para manual del auto moderno. Pidan informes.
54539 13 d

PERSONAS DE IGNORADO PARADERO

SE SOLICITA SABER EL PARADEro de Manuel Suárez González, que trabajaba en el año 1919 en el pueblo de Júcaro. Lo interesa su hermano Rafael en Francisco Vicente Aguilera número 102.
54494.—5 dic.

VARIOS

SE NECESITA UN MUCHACHO PAra la plaza de acomodador y repartidor que sea listo. Cine Lara. Prado y Virtudes, de 8 a 11 de la noche.
54787.—9 Dic.

SE SOLICITA UNA GOBERNANTA inglesa para hacerse cargo de dos niños, que tenga buenas recomendaciones de las casas donde haya estado, que sea católica, se le da buen sueldo, presentarse en Marina 14, esquina a 27.
54821.—9 Dic.

SE NECESITAN BUENAS OPERArias de modistura. Prado 71.
54466 6 Dc.

SE SOLICITA UNA RECIEN LLEgada para todos los servicios de una casa menos cocinar. Diez de Octubre 250. Panadería de Toyo informarán.
54812—7 dic.

SE SOLICITA SOCIO CON TRES O cuatrocientos pesos para negocio seguro que deja quince o veinte pesos diarios. Romay 72.
54907—7 dic.

SE NECESITAN

Se solicita un muchacho de unos 15 años, para atender a la limpieza de una oficina. Sueldo $4.00 a la semana. Indispensable el tener buenas referencias. Informa: Ripoll y Cía., Jesús María 57.
54393.—5 dic.

SOLICITO VENDEDORES PARA máquinas Singer. Prefiero a los que tengan alguna experiencia en el negocio. Buen trabajo para los que venden a familias. Washington y Gómez, Arroyo Apolo, de 1 a 2. Sr. J. M.
54766 6 d

VENDEDORES SE SOLICITAN CUAtro señores o señoritas que quieran ganar de cuatro a ocho pesos diarios, vendiendo artículo único y necesario en todas las familias y que nadie rehusa. 40 por ciento de comisión. Aguila 104, altos, por Barcelona, Dep. número 2, Roca, de 9 a 11 a. m.
54775 7 d

COMISIONISTAS SE NECESITAN en todas las poblaciones de Cuba, para artículo necesario en todas las familias. Remitiendo 20 centavos en sellos rojos; se manda muestra. Escriba a Roca Robert, San Miguel 119, bajos.
54774 7 d.

SE SOLICITA MUCHACHA PARA la limpieza de una casa chica, sólo tres o cuatro horas por la mañana. Informan Lamparilla 51, primer piso, de 8 de la mañana en adelante.
54511.—2 dic.

NECESITAMOS SEÑORAS, SEÑORITAS y caballeros para impresionar películas. Gran porvenir. Presentarse en Aguiar 92. Estudio Cinematográfico.
54469 8 Dc.

SE SOLICITA SOCIO CON PEQUEÑO capital para brillante negocio. Contamos con oficinas bien montadas, experiencia y pesonal completo. Para informes señor Sánchez. Teléfono A-2542. Obispo 7, Departamento 412.
54526.—8 dic.

Necesito un hombre para encargado de una gran casa de inquilinato, con garantías personales y metálica. Informan: Acosta 33, bajos, de 1 a 3 de la tarde.
54082—8 dic.

SE SOLICITA CORTADOR SASTRE que quiera establecerse arrendando casa ropa hecha, muy acreditada por tener el dueño actual que ir a los Estados Unidos. Tratar: Consulado entre Neptuno y Virtudes. Sastrería.
54831—7 dic.

MODISTAS

Hacen falta muy buenas operarias en casa Bernabeu, Compostela y Progreso. Si no son competentes es inútil se presenten.
54061—8 dic.

SE DESEA UNA SEÑORA VIUDA O señorita, no mayor de 35 a 45 años edad, blanca de Cuba, de buena familia, persona culta, sana, que sea sola de preferencia, que hable inglés, que esté dispuesta a viajar si se ofreciera para acompañar señora casada y servir de Mayordoma. Dirigirse por escrito y dando referencias de familias conocidas y acomodadas, vividoras aquí en la Habana o en sus repartos a la señora Puyans O esquina a 19. Vedado.
52530—5 dic.

COSTURERAS PRACTICAS EN LA confección de camisas para hombre se solicitan para trabajar en los talleres de la "Antigua Casa de J. Vallés" San Rafael e Industria.
54246—5 dic.

UN MATRIMONIO ESPAÑOL DESEA encontrar un niño o niña para cuidar, es de moralidad la dirección. Calle 25, esquina a 24. Reparto Koly. Vedado.
54122.—5 Dic.

SE SOLICITA UN SOCIO CON 6,000 pesos para la fabricación de una casa y luego poner una industria. Informan: Luz y Habana, bodega, de 11 a 12.
54644.—11 Dic.

PARA VISITAR ESTABLECIMIENtos necesitamos personas de buena presencia. Sueldo y comisión. Presentarse hoy mismo en Aguiar 92. Estudio Cinematográfico.
54717—6 dic.

DENTISTA

Se solicita titular experto que no esté establecido y quiera regentear gabinete en marcha. Informa Sr. Alvarez, en Jesús María 35.
54747—6 dic.

SOLICITO SEÑORA O SEÑORITA francesa que pueda llevar correspondencia en su idioma, sueldo mensual o ajuste. Dirija sus ofertas a Mr. Caseaux. Apartado 244, Habana.
54350.—5 Dic.

AGENCIAS DE COLOCACIONES

OFICINA CENTRAL. AGENCIA DE colocaciones. Luz casi a Inquisidor. Teléfono A-7820. Sirvientes para todo lo que se necesite pronto.
54701—6 dic.

LA PRIMERA DE AGUIAR. LA Agencia de Colocaciones más antigua y la que mejor personal tiene de cuanto usted pueda necesitar. Maloja y F. Y. Aguilera. No. 53. A-3090 F. Alonso.
54255—7 dic.

VILLAVERDE Y COMPAÑIA

O'REILLY 13

Teléfono A-2348. Unica Agencia que dispone de personal competente y recomendado por sus aptitudes, moralidad y referencias. Facilita cocineros, criados, jardineros, dependientes en todos giros, chauffeurs, fregadores, ayudantes camareros y cuantos empleados necesiten, se mandan a cualquier punto de la Isla. Villaverde y Ca. O'Reilly 13. Tel. A-2348.
5370 6 dc.

LA AGENCIA LA UNION

De Marcelino Menéndez, 28 años de establecida. Es la única que en cinco minutos facilita todo el personal con buenas referencias. Llamen al teléfono A-3318. Habana 114.
54623—7 dic.

SE OFRECEN

CRIADAS DE MANO Y MANEJADORAS

UNA JOVEN ESPAÑOLA DESEA COlocarse de criada de mano o manejadora; es trabajadora; sabe cumplir con su obligación, tiene referencias de las casas en donde trabajó. Informan en Hospital, 52, carnicería, teléfono U-1090.
54958 8 d

DESEA COLOCARSE UNA CRIADA en casa de moralidad, tiene buenos informes. San Rafael y Lealtad, bodega. Teléfono M-3635.
54793.—10 Dic.

SE DESEA COLOCAR UNA SEÑORA española de mediana edad de criada de mano o manejadora, sabe cumplir con su obligación. Calle Cuba, 24. Teléfono M-8696.
54815.—7 Dic.

SE DESEA COLOCAR UNA MUCHAcha peninsular para criada de mano o manejadora. Informan: 13 y 4, Vedado. Teléfono F-1606.
54833.—7 Dic.

DESEA COLOCARSE UNA SEÑORA de mediana edad para criada de mano. Informan Suárez 74, tercer piso.
54893—7 dic.

SE OFRECE ESPAÑOLA DE MEDIAna edad, para criada de mano, sabe cumplir con su obligación. Informan Teléfono A-3257.
54946—7 dic.

DESEA COLOCARSE UNA JOVEN de criada de mano o de cuartos, también se coloca por horas. Informan: Teléfono A-3478.
54872—7 dic.

DESEA COLOCARSE UNA JOVEN española de criada de mano. Tiene buenas referencias. Informan Acosta No. 84, bajos.
54877—6 dic.

SE OFRECEN

DESEA COLOCARSE UNA MUCHAcha española para criada de mano o manejadora o bien para un matrimonio para todos los quehaceres con muy buenas referencias. Informan en el Tel. M-3399. San Lázaro 64.
54847—7 dic.

DESEA COLOCARSE UNA JOVEN española de criada de mano o manejadora. Tiene muy buenas referencias Informan Vives 157, altos, izquierda.
54879—7 dic.

DESEA COLOCARSE UNA SEÑORA de mediana edad, criada de mano o manejadora y si es cocinera lo mismo, calle de Benavides 33 entre Quiroga y Remedios. Tel. I-5129.
54771—10 dic.

DESEA COLOCARSE UNA JOVEN española de criada de mano para el servicio de un matrimonio solo, sabe cumplir con su obligación, prefiere colocarse para la Víbora. Calle Maloja No. 131, Habitación No. 32.
54808—7 dic.

SE OFRECE

SE OFRECEN

Desea colocarse una muchacha española para cuartos y costura, sabe cumplir bien con su obligación. Informan Tel. A-5373.
54794—7 dic.

SE DESEA COLOCAR UNA MUCHACHA peninsular para cuartos y sabe coser. Informan en Santiago 17, entre Jesús Peregrino y Salud.
54621.—9 Dic.

SE DESEA COLOCAR UNA MUCHACHA española seria y en casa de moralidad para cuartos y repasar ropa o criada de mano y otra para cocinera, sabe su obligación. Informan: Cuba, 17, Teléfono A-8345.
54599.—6 Dic.

JOVEN ESPAÑOLA CON INMEJORABLES informes desea colocarse para la limpieza de cuartos o comedor. Diríjanse a San Ignacio 12 al encargado
54707—6 dic.

SE DESEA COLOCAR UNA JOVEN española para criada de cuartos o manejadora, no le importa que sea el niño recién nacido, tiene referencias y sabe cumplir con su obligación. Trocadero número 61. 54617.—6 Dic.

SE DESEAN COLOCAR DOS MUCHACHAS españolas de cuartos o comedor, llevan tiempo en el país y tienen recomendaciones. Informan en el teléfono F-4252.
54558.—6 Dic.

SE DESEA COLOCAR UNA JOVEN española para criada de cuartos o comedor, entiende algo de cocina. Informan en Muralla y Cuba, altos del café, tiene referencias de las casas donde trabajó.
54582.—7 Dic.

SE DESEA COLOCAR UNA SEÑORA española acostumbrada al país para cuartos y coser, tiene buenas referencias. Informan: Teléfono M-2890.
54561.—6 Dic.

DESEA COLOCARSE UNA JOVEN española en casa de moralidad para limpiar habitaciones y sabe coser, tiene buenas referencias. Informan Lealtad 14, teléfono M-2218.
54456.—5 dic.

DESEA COLOCARSE UNA MUCHACHA española de criada de cuartos, es formal y quiere casa de moralidad. Informan Durege 4, tel. I-5733.
54410.—5 dic.

DESEA COLOCARSE UNA SEÑORA peninsular para criada de cuarto o criada de mano, tiene buenas referencias. Informan calle Habana 137, teléfono M-8239.
54515.—5 dic.

SE DESEA COLOCAR UNA MUCHACHA española para criada de cuartos o limpiar por hora. Picota número 7. Teléfono A-0278.
54379.—5 Dic.

SE DESEA COLOCAR UNA SEÑORA para limpieza por la mañana 4 o 5 horas para cuidar uno o dos niños en su casa. Velázquez, 11, entre Infanta y San Joaquín.
54106.—6 Dic.

SE OFRECE UNA MUCHACHA ESPAÑOLA para criada de cuartos o manejadora, es joven y tiene muy buenas referencias. Informan Merced número 77, esquina a Bayona.
54453.—5 dic.

DESEA COLOCARSE UNA MUCHACHA española para limpiar o para un matrimonio solo. Informes en Línea entre 12 y 14 (Vedado). Tel. F-5831.
54512.—6 dic.

UNA SEÑORA JOVEN SE COLOCA para limpiar por horas o para un matrimonio, limpiar y cocinar, duerme fuera, tiene muy buenas referencias. Colón 1 y medio.
54497.—5 dic.

UNA SEÑORA ESPAÑOLA DE mediana edad desea colocarse en casa de moralidad para limpiar y ayudar a la cocinera, es limpia y aseada, tiene referencias, también se coloca para lavar y planchar, lava bien. Informan: Compostela 71, altos, habitación 30. Informa la encargada, también se coloca para los alrededores como el Cerro o Santos Suárez.
54357.—5 Dic.

CRIADOS DE MANO

SE OFRECE JOVEN PENINSULAR para segundo criado, es recién llegado sin pretensiones. Informan M-4767.
54889—7 dic

DESEA COLOCARSE UN JOVEN ESPAÑOL, de camarero o de criado de mano. Tiene quien lo recomiende. Informan Tel. A-9343.
54914—7 dic.

CRIADO DE MANO, SE OFRECE UN español, sabe su obligación, sirve a la mesa, es educado y tiene referencias. Informan de 8 a 11 a. m. Teléfono A-4497.
54899—7 dic.

CRIADO DE MANO, ESPAÑOL, PRACtico en el servicio fino y con referencias solicita colocación sin grandes pretensiones. Informan Animas 68, bodega. Tel. A-8563.
54927—7 dic.

CRIADO DE MANO O MOZO DE comedor, desea colocarse joven español habiendo trabajado en Madrid y París y dos años en el país. Teléfono M-5614.
54636.—6 Dic.

DESEA COLOCARSE UN CRIADO DE mano, es serio y tiene recomendaciones de las casas más conocidas de la Habana. Informan Tel. M-3064.
54676—5 dic.

DESEA COLOCARSE UN BUEN criado de mano, peninsular, ha trabajado en buenas casas de las cuales tiene recomendación. Informan Habana 126. Tel. A-4792.
54685—6 dic.

SE OFRECE UN JOVEN ESPAÑOL para criado de mano, sirve a la perfección, hace toda clase de ponches y koteles, plancha ropa de caballero, gana buen sueldo. Tiene referencias a satisfacción. Informan en el Teléfono M-4716.
54682—6 dic.

JOVEN ESPAÑOL SE OFRECE PARa criado de mano, tiene buenas recomendaciones de casas particulares, sabe planchar ropa de caballeros y no tiene pretensiones. Teléfono F-2285.
54371.—5 Dic.

SE DESEA COLOCAR UN JOVEN español para criado de mano. Para informes, F-1586.
54328 5 d

SE DESEA COLOCAR UN JOVEN español, de criado de mano; es honrado y trabajador. F-2866.
54326 5 d

COCINERAS

SE DESEA COLOCAR UNA SEÑORA española joven, para cocinar para corta familia o limpiar. No importa dormir en la colocación. Informes en San Agustín y Cervantes, bodega.
54949 8 d

UNA SEÑORA DE MEDIANA EDAD desea colocarse para cocinera; sabe a la criolla y a la española y no tiene inconveniente en hacer plaza. Tiene buenas recomendaciones. San Lázaro, 245, bodega.
54959 8 d

DESEAN COLOCARSE DOS PENINsulares una para cocinar y la otra criada de mano o manejadora, las dos tienen buenas referencias. Calle F y 17. Teléfono F-2140.
54841—7 dic.

UNA SEÑORA ESPAÑOLA CON 22 años en el país desea colocarse de cocinera, sabe desempeñar bien su oficio. Informan Príncipe 4. Tiene buenos informes.
54836—7 dic.

DESEA COLOCARSE UNA MUCHACha española, para cocinar y limpiar no siendo mucha familia o para criada de mano o para habitaciones, sabe coser, es limpia y trabajadora, tiene buenas recomendaciones, calle Habana 136 altos.
54867—6 dic.

DESEA COLOCARSE DE COCINERA una señora española, lo mismo cocina a la española que a la criolla, tiene referencias si se necesitan, no duerme en la colocación ni va al Vedado. Llamen al A-6545.
54895—7 dic.

DESEA COLOCARSE UNA COCINERA, duerme fuera. Informan en la calle 2 No. 1, entre 5 y 3.
54881—7 dic.

SE OFRECEN

DESEA COLOCARSE UNA COCINERA española, de mediana edad, es muy aseada, de buen carácter, desea casa de moralidad, hace plaza si lo desea. Aguacate 122, altos departamento 3.
54915—8 dic.

SEÑORA ESPAÑOLA DE MEDIANA edad, desea colocarse en casa de corta familia, entiende algo de cocina, tiene quien la garantice. Informan Villegas 60, altos. Tel. M-4458.
54913—7 dc.

SE OFRECE UNA COCINERA SIENdo matrimonio solo para todo y si no para cuartos, Plaza del Vapor 6, entrada por Reina, altos del Café Los Cuatro Hermanos.
v,3fono:plaza etaoin shr shr sh shcoo
54931—7 dic.

DESEA COLOCARSE UNA MUCHACha española de cocinera y quehaceres de la casa, prefiere corta familia Dirección: 10 y 25. Vedado.
54846—7 dic.

DESEA COLOCARSE UNA COCINEra española, cocina a la criolla y a la española, entiende repostería. Dormir fuera. Tel. F-1302.
54926—7 dic.

UNA COCINERA, MEDIANA EDAD, desea colocarse para la cocina solo, no es repostera, sabe cocinar a la española y criolla, no tiene pretensiones. Informan Tel U. 4669.
54905—7 dic.

DESEA COLOCARSE UNA JOVEN peninsular para cocinera o para ayudar a la limpieza o para un matrimonio solo. Tiene referencias. Informan Apodaca 71, bajos. Teléfono A-8156.
54945—7 dic.

SE DESEA COLOCAR UNA MUCHACha española para cocinar para matrimonio solo y si es de corta familia, para limpiar; es formal y sabe cumplir con su obligación. Informan Virtudes 46, habitación 44.
54761 7 d.

SE DESEA COLOCAR UNA AMERIcana de cocinera y repostera, tiene buenas referencias. Informan: Aguila, 353. 54596.—6 Dic.

SE DESEA COLOCAR UNA SEÑORA de mediana edad para cocinar o limpiar casa o ayudar a los quehaceres de corta familia, tiene las referencias necesarias. Informan: Teléfono M-4054, no duerme en la colocación.
54618.—6 Dic.

SE DESEA COLOCAR UNA MUCHAcha para cocinar y limpiar en casa de corta familia. Informan: San Miguel, 5. Teléfono M-9102.
54630.—6 Dic.

SE OFRECE COCINERA ESPAÑOLA cocina a la francesa, criolla y española, es repostera, lleva 16 años en el país, tiene buenas recomendaciones. Teléfono A-2004.
54631.—6 Dic.

SE OFRECE COCINERA ESPAÑOLA cocina bien y sabe hacer dulces. No le importa dormir fuera. Tel. U-2813
54594—6 dic.

DESEA COLOCARSE UNA COCINEra que duerme en la colocación y tiene buenas referencias. Informan en Monte 23, Las Brisas de Colón, la entrada por Cienfuegos. Tel. M-1871
54674—6 dic.

DESEA COLOCARSE SEÑORA PEninsular de mediana edad, solo cocina española y criolla, hace postres, no duerme en la colocación, es limpia y formal. Sueldo 35 pesos. Teléfono I-1873. 54629.—6 Dic.

DESEA COLOCARSE UNA MUCHAcha española para cocinar, es limpia, sabe cumplir con su obligación, tiene referencias de donde ha trabajado. Jesús María 37. Habana.
54625.—6 Dic.

UNA SEÑORA DE MEDIANA EDAD desea colocarse de cocinera en casa de moralidad, no tiene inconveniente en salir al campo. Informan: Oficios 68, altos, casa de huéspedes.
54648.—6 Dic.

DESEA COLOCARSE UNA BUENA COcinera o para limpiar y cocinar si es matrimonio solo, casa pequeña y pagan buen sueldo. Habana 126. Teléfono A-4792.
54686—6 dic.

UNA ESPAÑOLA, MEDIANA EDAD, con tiempo en el país, desea colocarse en casa de familia honrada para cocinar y limpiar, es práctica en todo, con instrucción, sabe llamar por teléfono, no tiene primos. Llamen al Teléfono M-7541.
54741—6 dic.

DESEA COLOCARSE UNA MUCHAcha española de cocinera, es repostera sabe cumplir con su obligación, no le importa colocarse de criada de cuartos o de mano, sabe leer y escribir. Informan en la calle M entre Línea y 17. Tren de Lavado. Teléfono F-1925. No se coloca para dos cosas.
54725—6 dic.

SE DESEA COLOCAR UN MATRImonio catalán, él para criado de mano, otros trabajos, entiende de todos trabajos, ella para limpieza o bien para manejadora, no les importa ir al campo, son jóvenes y sin hijos, tiene recomendaciones de la casa que han trabajado 5 años. Teléfono F-1919. 54390.—5 Dic.

CRIADO DE PROFESION SABIENdo servir inmejorablemente y planchar ropa de caballero se ofrece con recomendaciones de familias distinguidas. Teléfono F-1586.
54446.—5 dic.

SE OFRECE UN CRIADO DE MANO, habla inglés, francés, algo español y varios idiomas más, tiene pocas pretensiones Agencia Americana de Miss Linne Oujo. Teléfono A-3712.
54487.—5 dic.

PRIMER CRIADO, FINO, BUENA presencia, 32 años, con recomendaciones inmejorables de familias distinguidas, se ofrece, sabe planchar ropa de caballero. Teléfono F-5945.
54447 —5 dic.

DESEA COLOCARSE UNA JOVEN española de cocinera o criada. Informan Tel. M-7734. De 8 de la mañana a 1 de la tarde.
54704—6 dic.

SE DESEA COLOCAR UNA SEÑORA de cocinera o lavandera. M-9404.
54559.—6 Dic.

SE OFRECE UN BUEN CRIADO DE manos; es muy formal y trabajador. Luz 40 1|2; teléfono M-1860.
54468 5 Dc.

DESEA COLOCARSE UNA JOVEN española con buenas referencias para cocinar y no le importa ayudar a la limpieza; si es posible para matrimonio solo. Informan en Habana 109, primer piso, entre Teniente Rey y Muralla. 54389.—5 Dic.

COCINERA JOVEN ESPAÑOLA DEsea colocarse para la cocina solamente, tiene referencias. Informan: Café Cine Méndez. Reparto Mendoza. Santos Suárez. Teléfono I-3663.
54392.—5 Dic.

SE DESEA COLOCAR JOVEN ESPAñola en casa de moralidad para cocinar y limpiar, es formal y tiene referencias. Informan al tel FO-1125.
5443.—5 dic.

DESEA COLOCARSE UNA JOVEN DE cocinera y repostera, tiene buenas referencias, prefiere dormir en su casa. Calle Sol entre Cuba y San Ignacio, número 24, departamento 6.
54438.—5 dic.

SE DESEA COLOCAR UNA SEÑORA española para cocinar y ayudar a la limpieza, que le admitan una niña de doce años o dormir fuera. Informan Lugareño 28. Teléfono U-1282.
54414.—5 dic.

DESEA COLOCARSE UNA ESPAÑOla de mediana edad en casa de poca familia, para cocinar y limpiar, o lo mismo para criada de mano o manejadora, es formal y trabajadora, tiene recomendaciones. Informan Lealtad número 170.
54411.—5 dic.

SE OFRECE UNA BUENA COCINEra; es muy formal y trabajadora. Luz 40 1|2; teléfono M-1860.
54468 5 Dc.

DESEA COLOCARSE UNA PARDA del país, de cocinera y repostera en casa de moralidad, sabe su obligación y tiene referencias. Informan: Calle F, número 6, entre 5a. y 3a. Vedado. 54135.—5 Dic.

SEÑORA ESPAÑOLA DESEA COLOcarse para cocinar a corta familia; no duerme en la colocación. Informan: Virtudes 46, habitación número 10.
54477 5 Dc.

SE OFRECEN

SE DESEA COLOCAR UNA SEÑORA de mediana edad para la cocina; lleva tiempo en el país; cocina a la cubana y a la española; no le importa ir para el campo. Calle 13 entre C. y D. Quinta de Pozos Dulces, Vedado.
54475 5 Dc.

DESEA COLOCARSE UNA SEÑORA de color solo para cocina, sabe hacer dulces, no le importa ir a los repartos. Informa: A-9617.
54352.—5 Dic.

DESEA COLOCARSE UNA SEÑORA de mediana edad española para cocinar o manejadora, limpia y trabajadora para un matrimonio, señoras solas. Tamarindo, 20. 1-1950.
54348.—5 Dic.

DESEA COLOCARSE UNA COCINEra, no se coloca menos de 35 o 40 pesos, no duerme en la colocación, otra de criada de mano o cuartos, no se coloca menos de 25 pesos. Informan en Reina, número 102. Teléfono M-1629.
54370.—5 Dic.

UNA PENINSULAR DESEA COLOcarse de cocinera para un matrimonio y hacer la limpieza o para cocinar solamente con corta familia, sabe trabajar, duerme en la colocación, más informes Apodaca 71, bajos. Teléfono M-2373.
54413.—5 dic.

MUCHACHA ESPAÑOLA CON BUEnas referencias, desea colocarse, para cocina, entiende de plaza y repostería, o para limpieza y sabe coser, no duerme en la colocación. Informan: Amargura 43, segundo.
54287—4 dic.

SE DESE COLOCAR UNA COCINERA peninsular española. Informan calle Habana 197, teléfono M-8239.
53458.—5 dic.

SE DESEA COLOCAR UNA SEÑORA de color de mediana edad para cocinar, cocina a la criolla y a la francesa, sabe de repostería. Informan al Teléfono M-6328.
54452.—5 dic.

DESEA COLOCARSE UNA JOVEN de cocinera; sabe cocinar y sabe repostería y tiene referencias. Consulado 87. Teléfono M-6676.
54478 5 Dc.

SE OFRECE UNA COCINERA DE color de habla inglesa, cocina a la americana y a la criolla. Agencia Americana de Miss Linne Oujo. Teléfono A-8712.
54488.—5 dic.

SOLICITA COLOCACION EN CASA de moralidad para los quehaceres de casa o practicar la cocina, una señora casada, de 30 años, recién llegada, se dan garantías. Informan para tratar en Acosta 21, teléfono M-9655.
54530.—5 dic.

SE DESEA COLOCAR UNA JOVEN española de cocinera, sabe de todo, no duerme en la colocación, tiene referencias. Informan Tenerife 74 1|2. Teléfono A-9364.
54418.—5 dic.

SE DESEA COLOCAR UNA SEÑORA peninsular de cocinera, sabe cumplir con su obligación, si quiere se dan referencias de donde ha trabajado. Informan Angeles 58, altos. Teléfono A-7012.
54416.—5 dic.

UNA SEÑORA DE COLOR DESEA colocarse para cocinar en casa de familia decente, sueldo 25 a 30 pesos. Informan: San Cristóbal 33, esquina a San Salvador, Cerro.
54143.—5 Dic.

SE OFRECE UNA BUENA COCINEra de color. Tiene buenas referencias. Zapata 25, entre Pasec y A. Vedado María.
54089 5 dc

DESEA COLOCARSE UNA JOVEN española de cocinera, sabe trabajar. Informan: San Nicolás y Sitios, bodega. Tel. A-8577.
54230—5 dic.

COCINEROS

SE DESEA COLOCAR COCINERO ESpañol; hombre solo de toda confianza; tres años en una misma casa; no tengo pretensiones; así hago algo más. Informan 1-1659.
54962 8 d

SE OFRECE COCINERO DEL PAIS, limpio y formal; entiende repostería. También sale al campo. Para informes teléfono M-6719.
54972 8 d

UN COCINERO ESPAÑOL DESEA colocarse en casa de comercio o de huéspedes, sabe su obligación y tiene buenas referencias. Informes: Monserrate 91. Teléfono A-3648.
54842.—6 Dic.

DESEA COLOCARSE UN COCINERO peninsular, práctico en todo lo concerniente al ramo, lo mismo particular, comercio u hotel, no tiene pretensiones. Informan Tel. A-6696.
54859—7 dic.

SE DESEA COLOCAR UN MATRImonio catalán, él para criado de mano, otros trabajos, entiende de todos trabajos, ella para limpieza o bien para manejadora, no les importa ir al campo, son jóvenes y sin hijos, tiene recomendaciones de la casa que han trabajado 5 años. Teléfono F-1919. 54390.—5 Dic.

CRIADO DE PROFESION SABIENdo servir inmejorablemente y planchar ropa de caballero se ofrece con recomendaciones de familias distinguidas. Teléfono F-1586.
54446.—5 dic.

SE OFRECE UN CRIADO DE MANO, habla inglés, francés, algo español y varios idiomas más, tiene pocas pretensiones Agencia Americana de Miss Linne Oujo. Teléfono A-3712.
54487.—5 dic.

PRIMER CRIADO, FINO, BUENA presencia, 32 años, con recomendaciones inmejorables de familias distinguidas, se ofrece, sabe planchar ropa de caballero. Teléfono F-5945.
54447 —5 dic.

DESEA COLOCARSE UNA JOVEN española de cocinera o criada. Informan Tel. M-7734. De 8 de la mañana a 1 de la tarde.
54704—6 dic.

SE DESEA COLOCAR UNA SEÑORA de cocinera o lavandera. M-9404.
54559.—6 Dic.

SE OFRECE UN BUEN CRIADO DE manos; es muy formal y trabajador. Luz 40 1|2; teléfono M-1860.
54468 5 Dc.

DESEA COLOCARSE UNA JOVEN española con buenas referencias para cocinar y no le importa ayudar a la limpieza; si es posible para matrimonio solo. Informan en Habana 109, primer piso, entre Teniente Rey y Muralla. 54389.—5 Dic.

COCINERA JOVEN ESPAÑOLA DEsea colocarse para la cocina solamente, tiene referencias. Informan: Café Cine Méndez. Reparto Mendoza. Santos Suárez. Teléfono I-3663.
54392.—5 Dic.

SE DESEA COLOCAR JOVEN ESPAñola en casa de moralidad para cocinar y limpiar, es formal y tiene referencias. Informan al tel FO-1125.
5443.—5 dic.

DESEA COLOCARSE UNA JOVEN DE cocinera y repostera, tiene buenas referencias, prefiere dormir en su casa. Calle Sol entre Cuba y San Ignacio, número 24, departamento 6.
54438.—5 dic.

SE DESEA COLOCAR UNA SEÑORA española para cocinar y ayudar a la limpieza, que le admitan una niña de doce años o dormir fuera. Informan Lugareño 28. Teléfono U-1282.
54414.—5 dic.

DESEA COLOCARSE UNA ESPAÑOla de mediana edad en casa de poca familia, para cocinar y limpiar, o lo mismo para criada de mano o manejadora, es formal y trabajadora, tiene recomendaciones. Informan Lealtad número 170.
54411.—5 dic.

SE OFRECE UNA BUENA COCINEra; es muy formal y trabajadora. Luz 40 1|2; teléfono M-1860.
54468 5 Dc.

DESEA COLOCARSE UNA PARDA del país, de cocinera y repostera en casa de moralidad, sabe su obligación y tiene referencias. Informan: Calle F, número 6, entre 5a. y 3a. Vedado. 54135.—5 Dic.

SEÑORA ESPAÑOLA DESEA COLOcarse para cocinar a corta familia; no duerme en la colocación. Informan: Virtudes 46, habitación número 10.
54477 5 Dc.

SE OFRECEN

SE DESEA COLOCAR UNA SEÑORA joven de criandera, tiene abundante leche, puede verse el niño, tiene dos meses de parida. Calle 39 número 142, entre 2 y 4. Vedado.
54504.—5 dic.

UNA PENINSULAR DE 24 AÑOS DE edad desea colocarse de criandera; tiene buena y abundante leche; tiene certificado de Sanidad; prefiere colocarse a media leche. Informan: Monte 360: teléfono A-8235.
54471 5 Dc.

CRIANDERAS. UNA JOVEN ESPAñola desea colocarse de criandera, tiene mucha leche y buena proporción de grasa y certificado de sanidad, seis meses de haber dado a luz, con buenas referencias. Informes Calle Santiago número 1, bajos. Tel. M-7234.
54496.—8 dic.

CHAUFFEURS

DESEA COLOCARSE UN CHAUFfeur sin pretensiones en casa de comercio o particular, tengo recomendaciones de las casas que he trabajado. Informan en el Tel. F-4293 a todas horas.
54834—7 dic.

JOVEN ESPAÑOL SE COLOCA PAra ayudante de chauffeur o para criado de mano. Tiene inmejorables referencias. Informan Tel. A-5568 hasta la 1 p. m.
54873—7 dic.

CHAUFFEUR, MEDIANA EDAD, VArios años de práctica y con buenas referencias, se ofrece, para camión o máquina particular. Avisos al A-8168
54906—7 dic.

CHAUFFEUR ESPAÑOL, PERSONA seria y formal, con más de 12 años de práctica, desea colocarse en casa particular o de comercio. Inmejorables referencias. Informan Teléfono: A-1910. Pregunte por García.
54948—7 dic.

SE OFRECE UN CHAUFFEUR PARA trabajar un automóvil, pagando cuenta, tengo garantías pero tiene que ser un buen carro porque tengo buenos marchantes; pago a razón de $3.50 y el storage, buena oportunidad para un dueño de carro. Conteste por escrito a Alfredo Valdés. Benjumeda, número 44, Habana.
54609.—6 Dic.

DESEA COLOCARSE UN JOVEN ESpañol para chauffeur con práctica, para casa particular o industria. Informan en el Tel. A-6289. M. Márquez.
54762—6 dic.

SE DESEA COLOCAR UN CHOFER para trabajar en casa comercio o particular, tiene referencias y 5 años de práctica y entiende de mecánica y sin pretensión. Informa: M-2586.
54571.—6 Dic.

CHAUFFEUR DESEA COLOCARSE en casa industrial o comercial para el manejo de camión o automóvil. Informes: Teléfono I-1285.
54575.—6 Dic.

SE OFRECE UN CHAUFEUR DE mediana edad, conoce toda clase de máquinas y el mecanismo, tiene muy buenas referencias. Informan al teléfono F-2563.
54242.—5 dic.

SE DESEA COLOCAR EN CASA PArticular un matrimonio joven; él de chauffeur y ella de criada de mano. Informes Habana 157.
54402.—5 dic.

CHAUFFEUR ESPAÑOL QUE SABE hablar inglés se ofrece para casa particular, tiene referencias de las mejores casas de esta ciudad. Teléfono A-7455.
54528.—5 dic.

CHAUFFEUR ESPAÑOL OFRECE sus servicios, casa particular o del comercio, experto honrado y cumplidor, máquinas, buenas referencias de las casas donde estuvo. Llamen al teléfono M-2964. 54362.—5 Dic.

POR EMBARCAR PARA EUROPA, deseo colocar a mi chauffeur en casa seria, es joven, honrado y cumplidor. Informes: Teléfono 5852. Pregunten por señor Cueto.
54142.—6 Dic.

SE DESEA COLOCAR UN CHOFER para trabajar en casa comercio o particular, tiene referencias y 5 años de práctica y entiende de mecánica y sin pretensión. Informa: M-2586.
53669.—9 Dic.

DESEA COLOCARSE UN JOVEN ESpañol, de chauffeur, en casa de comercio o particular, sabe cumplir con su deber y tiene buenas referencias. Informan Velázquez esquina a Luco, J. del Monte. Teléfono I-4049.
54670—6 dic.

CHAUFFEUR ESPAÑOL DESEA ENcontrar casa particular que sea seria, pues es muy cumplidor y no le gusta cambiar. Informan teléfono F-2323.
53636 8 d

DESEA COLOCARSE UN CHAUFEUR mecánico en casa particular o de comercio. Tiene referencias de la última casa donde estuvo. Tel. M-2462. Preguntar por Gimenez. De 8 a 11 y de 1 a 3.
53744—5 dic.

TENEDORES DE LIBROS

SE DESEA COLOCAR EN OFICINA o casa de comercio de tenedor de libros o ayudante de carpeta un joven, tiene referencias y quien lo garantice. Informan: F-4504.
54799.—7 Dic.

Tenedor de Libros y Corresponsal competente, se ofrece para toda clase de contabilidad y correspondencia, fijo o por horas. Dirigirse a S. G. Compostela 134. Teléfono M-3016.
54567—6 dic.

TENEDOR DE LIBROS, MECANOgrafo, habla y escribe el inglés, ofrece al comercio sus servicios por horas o permanente. Se hace cargo de traducciones a ambos idiomas y de ventas en plaza a base de comisión. Informes: Sr. Gandía. Edificio Casteleiro. Habana.
54750—9 dic.

Para oficina o carpeta de comercio, se ofrece joven tenedor de libros, mecanógrafo, y corresponsal; ocho años de experiencia, mucha seriedad, presento toda clase de referencias. Sin sueldo durante una semana demuestro mis conocimientos. Oscar Miranda, Gran Hotel, Teniente Rey entre Monserrate y Zulueta. M-9898.
54533 6 dc

TENEDOR DE LIBROS Y PROPAgandista comercial competentísimo, con referencias inmejorables, brindase al comercio para llevar libros por horas. Realizar propagandas comerciales de cualquier índole. Hacer balances, liquidaciones y contestar correspondencia, a precios de situación. Informan de 3 a 6 en la Joyería Marzo, Galiano 88-A. Teléfono A-9571.
53120 5 d

Experto tenedor de libros, se ofrece para toda clase de trabajos de contabilidad. Lleva libros por horas. Hace balances liquidaciones, etc. Salud 67, bajos, teléfono A-1811.

OFREZCO MIS SERVICIOS COMO competente Tenedor de Libros, mecanógrafo corresponsal, cálculos, etc. conocimientos generales de trabajos de oficina. También llevo libros por horas. Informes: Ferrer: Teléfono A-0247.
54234—6 dic.

VARIOS

ME DESEO COLOCAR PARA TODAS las atenciones de un enfermo de cualquier enfermedad; ayudo en algo más; también cocino; no duermo en la colocación. Informan I-1659.
54963 8 d

SE OFRECEN

UNA JOVEN RECIEN LLEGADA DE España pero con muy buena disposición para el trabajo y de conducta intachable y ejemplar, desea encontrar colocación en casa de moralidad y buen trato. No tiene pretensiones respecto al sueldo y sí quien al garantice. Informan Sr. V. Aguilera 160 por Escobar.
54893—7 dic.

DESEA COLOCARSE UNA SEÑORITA cubana, educada, para cajera o ayudante en oficina. Buena recomendación Informan Villegas 97, altos.
54888—7 dic.

FAMILIA JOVEN SE OFRECE A CAsa particular, la señora para limpieza y lavar solamente o para habitaciones o garage para él, familia con buenas recomendaciones. Tel. A-8232
54922—7 dic.

Se ofrece una señora joven para impresionar películas y anuncios cinematográficos. Tiene práctica. Dirigirse por escrito a M. L. González. Prado 117.
54919—7 dic.

UNA SEÑORA DE MORALIDAD SE hace cargo de casa de huéspedes o casa de vecindad, cargo que ha desempeñado continuamente. También se encarga de limpiar oficinas. Teléfono M-3017. Habana. Lamparilla 18
54897—7 dic.

JOVEN ESPAÑOL RECIEN LLEGAdo, se ofrece para acomodarse a otro trabajo parecido, activo en su trabajo Tiene buenas referencias de Europa y América. Informan M-4846. J. S.
54871—7 dic.

ENGLISH SPEAKINK GIRL DESIres position as nurse English speaking family. Has good references. Telephone A-6717.
54876—6 dic.

SE OFRECE UN JOVEN PARA HAcer limpieza en oficinas o cobrador. Tiene quien lo garantice. Teléfono: A-7319.
54869—7 dic.

SE OFRECE UN JOVEN ESPAÑOL para camarero de hotel, es práctico y fino en el servicio, tiene referencias de los mejores hoteles de la Habana. En la misma se ofrece un dependiente de café. Informan en Reina 73. Teléfono M-4716.
54903—7 dic.

SE OFRECE UN VALET O PARA criado de comedor, es práctico en las dos cosas, hace toda clase de ponches y koteles, sabe planchar bien la ropa de caballero y cuidarle sus cosas. Tiene referencias a satisfacción Informan en el Tel. M-4716.
54904—7 dic.

SE OFRECE UN HOMBRE PARA camarero o criado de mano, práctico y con buenas referencias. Clavel 32, Cerro, entre San Pablo y Auditor. Sr. Domingo.
54902—6 dic.

JOVEN ESPAÑOL CON CONOCImientos en los trabajos de zafra, solicita colocación para la oficina de un ingenio, buenas referencias. Dirigirse a Enrique Rodríguez. Cuba, 48. Habana.
54802.—7 Dic.

DESEA COLOCARSE UN OBRERO del país blanco, casado, muy honrado trabajador con muy buena recomendación para finca de recreo, entiende mucho de agricultura. Informan: Teléfono F-1554. 54781.—7 Dic.

DESEA COLOCARSE UN JOVEN español para ayudante de sastre, su edad 27 años, habita en Luyanó, Reparto Juanelo. Calle Ulacia y Soto, casa Angel Mauriz. 54783.—9 Dic.

UNA MESTIZA DESEA ENCONtrar una casa particular para lavar ropa fina de señora o para coser ropa blanca. Informan: Príncipe, número 4. 54837.—7 Dic.

UNA JOVEN DESEA ENCONTRAR casa de comercio, oficina de moralidad para principiante mecanógrafa, taquígrafa o cosa análoga. Tiene buena letra, no tiene pretensiones. Señorita Soler. Sol 24, altos.
54813—7 dic.

UNA SEÑORA DE MEDIANA EDAD extranjera, desea colocarse con un hombre solo o con una mujer sola, sabe hablar castellano. Lamparilla 92.
54863-64—10 dic.

UN JOVEN DESEA COLOCARSE DE portero o encargado de la limpieza de oficinas u otros servicios análogos. Tiene quien lo garantice. Informan Teléfono A-4371.
54865—7 dic.

MUCHACHO SE DESEA COLOCAR de aprendiz de cualquier trabajo o en oficina. Tiene referencias de donde ha trabajado. Tel. A-5831, de 8 a 11 y de 1 a 5. Preguntar por Torras.
54891—7 dic.

LAVANDERA DE COLOR DESEA encontrar casa particular para trabajar, ropa fina. Escobar 151, antiguo.
54768 7 d

MODISTA SOLICITA TRABAJO EN casa de modas como encargada de la confección de vestidos de señora finos, cuenta con aptitudes y de trabajar a estilo parisién también por hacer arreglos y copiarlos. No le importa salir fuera de la Habana, si es conveniente. Teléfono F-4870, preguntar por Josefina.
54569.—12 Dic.

EXCELENTE LAVANDERA Y planchadora de ropa fina se ofrece a familias delicadas; precios económicos, altos de la ferretería de Dragones. Galiano, entrada por Dragones. Teléfono A-3263. 54642.—6 Dic.

DESEA COLOCARSE UN HOMBRE de mediana edad, para los quehaceres de casa. Tiene un hijo de 14 años de edad, que le sería grato encontrar colocación, para los dos juntos o separados. Sabe cumplir con su deber. También desea colocarse una joven española para los quehaceres de una casa de moralidad. Informan Velázquez y Luco. J. del Monte. Teléfono I-4049.
54669—6 dic.

PARA COSTURA Y ALGUNA LIMpieza, se ofrece joven española, educada y con referencias. I-1813.
54677—6 dic.

SE OFRECE UN JOVEN ESPAÑOL para auxiliar de oficina. Tengo recomendación. Informan al Teléfono A-5655. A. Sierra.
54697—6 dic.

DESEA COLOCARSE UN MUCHAcha español para dependiente o cafetero y también sabe cribelar, es formal y trabajador y tiene recomendaciones si las necesitan. Informan entre Teniente Rey y Villegas. Barra de Arturo. Teléfono M-1925.
54698—6 dic.

UN JARDINERO ESPAÑOL DESEA colocarse en casa particular: lo mismo para el campo que en la ciudad, con siete años de práctica. Tiene referencias. Calle Baños y 17, teléfono F-1529, bodega.
54538 6 dc

UN PARDO CON MUY BUENAS referencias desea encontrar casa para limpiar por semanas o quincenas como mejor convenga al dueño de la misma. Informen al teléfono A-4791, va a todas partes de la ciudad, preguntar por Pablo. También se hace cargo de limpiar casas vacías.
54577.—6 Dic.

A LOS EXTRANJEROS
CARTAS DE CIUDADANOS CUBANOS

La Hispano Cubana, Ley del 75 0-0 Lombard. Hay que darse prisa para hacerse ciudadano cubano. Luego será tarde y caro. No se dejen dormir con los cuentos. La Ley del 75 0-0 va, va y va. Garantizamos nuestra gestión, precio módico y tiempo breve. Barrera y Prieto. San Ignacio 18 altos. Tel. M-4415. Todos los días. Los días de fiesta de 9 a 12 m.
54751—6 dic.

SE OFRECEN

PENINSULAR QUE HABLA FRANcés y español, se ofrece para cuidar enfermos. Tiene práctica y paciencia. Empedrado 15.
54534 6 d

OFICIAL MECANICO DESEA COLOcación en taller de mecánica, fundición de herrería, sin pretensiones. Escribir a Avenida Bélgica 151. Humberto.
54746—6 dic.

SE OFRECE UN JOVEN ESPAÑOL para fregador de máquinas competente y esmerado en el servicio, sabe manejar si es necesario, tiene referencias. Informan en Reina 73. Teléfono M-4716.
54681—6 dic.

SE DESEA COLOCAR UN JOVEN de 27 años para sastre: habita en Tejadillo 36, de 6 y media de la mañana a 6 de la tarde. 54560.—5 Dic.

SEÑORITA COMPETENTE EN TAquigrafía y mecanografía desea colocación, Lucrecia Milán. Zalgazaso 25, Matanzas. 54386.—5 Dic.

Aviso a los colonos tabaqueros

Todo colono tanto de tabaco como de café que quieran tener sus cosechas limpias de toda clase de insecto y garantizando el trabajo y ofreciéndose a una prueba. Pueden avisar por teléfono I-2843. 54358.—7 Dic.

UN HOMBRE DE MEDIANA EDAD; español, que entiende algo de inglés, se ofrece para portero, para cuidar alguna persona o animales o hacer alguna cosa análoga, tiene quien lo recomiende, es persona honrada. Teniente Rey 83, altos.
54376.—5 Dic.

A LOS COMERCIANTES DE ESTA ciudad. Los comerciantes de esta ciudad, que deseen tener sus libros al corriente, con buena contabilidad, y atender los diversos asuntos en las oficinas del Municipio, Obras Públicas, Sanidad, Zonas Fiscales, Juzgados, así como en general, todas las demás oficinas del Estado, etc., pueden dirigirse a la consultoría de Ortega y Estevez, Aguiar número 71. Departamento 202, segundo piso, del Trust Company, o llamar a dichos señores por el teléfono A-2482, que serán servidos en el acto.
54432.—5 dic.

JOVEN CUBANO, DESEA EMPLEAR la mañana en la limpieza de casa de comercio, oficina o cosa análoga. Informan Villegas 67, puesto de frutas.
54521.—5 dic.

SEÑORA MEDIANA EDAD SE ofrece para encargada de casa de huéspedes, asistir un enfermo o tomar a su cargo cuidado de casa, oficina, pudiendo residir en la misma. Sra. Quintero. Oquendo 34, habit

ENSEÑANZAS

ACADEMIA PARRILLA

corte corsés, sombreros, ajustes para terminar en poco tiempo, clases especiales y nocturnas, bordados gratis en máquina, Bayona 15, media cuadra de Merced y dos de la Terminal.
54134.—30 Dic.

INGLES, TAQUIGRAFIA

mecanografía, matemáticas, dibujo lineal y mecánico. Enseñanza a domicilio por el Profesor Heltzmar. Reina 30, altos. Honorarios $9.00 mensuales. Se da más informes por escrito o personal.
54006 30 dc.

MATEMATICAS

Doy clases de Aritmética, Algebra, Geometría, Trigonometría y de Dibujo Lineal, Perspectiva y Corte de Piedra. A. Morera Carbonell, Calle 27, número 97. Teléfono F-4271.
52154.—18 Dic.

ENSEÑANZA SRTA. CLESS

Tiene disponibles las horas de 5 a 7 para dar clases de inglés o francés, acompañas señoritas del Vedado, Dirigirse al Tretcha. Calzada y 2. Teléfono F-1076.
53885—8 dic.

BAILES, WILLIAMS, A-1525

Aprenda a la perfección todos los bailes de salón que usted quiera desde $8 a $12 curso completo. No se va pasando el tiempo con "prácticas" y prácticas; se le "hace" bailar desde el primer día con perfecta precisión y la absoluta certeza del control o se le devuelve el dinero en el acto. Clases particulares o a domicilio. (No hay academia). Apartado 1033. Teléfono A-1525. Prof. Williams.
51742.—18 Dic.

SE OFRECE PROFESORA PARA INSTRUCCIÓN general e inglés. Le gustan los niños. Da clases de inglés a personas mayores también. Informan: F-5044 hasta las 3 p m.
56800—4 nov.

PARA LAS DAMAS

MANICURE PEINADORA

¿Queréis tener las manos bonitas y elegantes? Llamen a Tomasa Martínez que es la manicure predilecta de la alta sociedad. Teléfono A-0810.
54111—31 dic.

ESPIRITU MOTOR

para camiones, automóviles y cocinas, se sirve a domicilio a 24 cts. galón de 100 grados. Compañía Destiladora "Gancedo", Concha, 3. Teléfono I-3617.
51875 16 Dic.

Si desea vender su mantón, se lo compro, pagándole más que nadie; y si necesita uno de lo mejor, se lo vendo más barato que nadie. Concordia 8 y Aguila. Tel. M-9392.
52709—21 dic.

SOMBREROS PARA SEÑORAS Y NIÑAS

Sra.: No compre su Sombrero ni al de sus niñas sin antes ver nuestra colección. Tenemos 600 modelos distintos, que venderemos al precio de costo. La Casa de Enrique. Neptuno No. 74. Habana.
51897—17 dic.

SOMBREROS PARA NIÑAS

Esta es la única casa que en la Habana se dedica con esmerada atención a los sombreros para niña. La Casa de Enrique. Neptuno 74.
55785—28 dic.

Corte el pelo a sus niños por expertos peluqueros estilo americano y francés, Niños, 50 cts.; niñas, modelos Garzón, Ninón, Juana de Arco 50 cts. Señoritas 60 cts. Peluquería PILAR. Aguila y Concordia. Teléfono M-9392.
52709—21 dic.

Para rizar su melena. Tenacillas Marcell, $0.60, rizadores alemanes 5 cts., redecillas 20 cts.; crêpé 30 cts. ganchos 5 cts.; Tintura La Favorita $1.00. PILAR. Aguila y Concordia. Tel. M-9392.
52709—21 dic.

Fuena canas. Obtenga un hermoso color negro o castaño, usando "La Favorita", tintura instantánea vegetal, a base de Quina. Estuche $1.00 Dé venta en boticas y sederías. Depósito: Peluquería PILAR. Aguila y Concordia. Tel. M-9392.
52709—21 dic.

Mantones de Manila, mantillas, peinetas españolas, todos colores; trajes típicos todas naciones y épocas Pelucas, barbas, bigotes, pinturas, maquillaje para artistas de teatro y cine. Alquiler de disfraces para Carnaval; pelucas y trajes para compañías de teatro y aficionados. PILAR. Concordia 8 y Aguila. Teléfono M-9392.
52709—21 dic.

MASAJES MEDICINALES SRA. ALEMANY

Once años práctica Clínicas Barcelona y Melilla. Cura Reuma, estimula la circulación, reduce grasas, fortalece tejido muscular, hígado, parálisis infantil, estreñimiento, rejuvenece rostro. Consultas gratis de 1 a 3. Belascoain 126 entre Monte y Campanario. Tel. A-6056.
53891—14 dic.

PARA LAS DAMAS

A TODA MUJER LABORIOSA

Se le enseña a bordar gratis, comprándonos una máquina Singer, al contado o a plazos. Se cambian y reparan. Agencia de Singer, en San Rafael y Lealtad y Academia de Bordados Minerva. Tel. A-4522. Llevamos catálogo a domicilio si nos avisan.
53223 11 d

INTERESANTE. VENDEMOS CAJAS de hierro de todas clases y tamaños y contadoras de varios modelos. Apodaca 53 entre Suárez y Revillagigedo
53453—6 dic.

DAVID

Peluquero de señoras y niños, exoperario de la Casa Dubic, trabajo exclusivamente a domicilio, no esperen turno en las peluquerías. Prado 119. Tel. M-3880.
54232—15 dic.

PIELES

Se arreglan y reforman. Neptuno 139 altos. Teléfono M-8478.
53252—25 dic.

AVISO. MECANICO EXPERTO, limpia y arregla máquinas de coser, cocinas de gas y zapatillas de llaves. Precios ocasionales. Pasa a domicilio: Llame al A-4519. F. G. Santos.
53671.—8 Dic.

PILAR. Peluquería de señoras y niños. Peinados $1; masajes $0.60 manicure $0.50; lavado de cabeza $0.60; teñido del cabello desde $5 corte de melenas $0.60, trenzas, moños postizos, cabello. Aguila y Concordia. Tel. M-9392.
52709—21 dic.

MUEBLES Y PRENDAS

MAQUINAS "SINGER"

Para talleres y casas de familia. ¿De sea usted comprar, vender o cambiar máquinas de coser, al contado o a plazos. Llame al teléfono A-8381. Agencia de Singer. Pío Fernández.
54086.—31 Dic.

POR EMBARCAR VENDO REGIO juego de cuarto que costó $1.600, un lujoso juego de sala de nogal tallado, un hermoso cuadro de metro y medio por 2 1-2, propio para un gran salón. Además vendo varias lámparas muy buenas de sala y cuarto y varios adornos y otros objetos. Teniente Rey No. 80, altos.
54929—8 dic.

GANGA. POR VIAJE URGENTE vendo muebles, aves de corral, gallinero, tres incubadoras, finca con agua corriente, renta $40 mensuales. Informa E. Heymann. Sol 121, altos. Teléfono M-5295.
54923—7 dic.

PARA MUEBLES BARATOS DIAZ Y CHAO

ALMACEN DE MUEBLES Y CASA DE PRESTAMOS

Gran rebaja de precios en todas nuestras existencias. Novedad en modelos nunca vistos. También compramos muebles de uso, pagándolos más que nadie. Facilitamos dinero sobre prendas en todas cantidades con módico interés. Visítenos y se convencerá. Neptuno 197 y 199, esquina a Lucena. Teléfono M-1154.
52117.—18 Nov.

MAQUINAS "SINGER"

Para coser. Ventas contado o plazos; cambiamos, reparaciones, piezas, aceite, agujas y enseñanza de bordados, gratis. Llevamos catálogo a domicilio. Avísenos al Tel. A-4522. Agencia de Singer. San Rafael y Lealtad
53223 11 d.

JUEGOS DE CUARTO, $78

Compuesto de 5 piezas, todo nuevo, otro de marquetería, 95 pesos con filete blanco $100; otros estilos muy baratos, vendemos a plazos.

JUEGOS DE COMEDOR, $70

Con 9 piezas todo nuevo color caoba con bronces $100 tamaño grande varios estilos $140 marquetería 9 piezas $100. Vendemos a plazo.

JUEGOS SALA Y RECIBIDOR

Juego sala 11 piezas $68, recibidor en cualquier color, con 8 piezas, $70 nimbre tapizado $90 otro de medallón tapizado, $100.

JUEGOS CUARTO ESMALTADO

Con 5 piezas varios colores y estilos, $130 de 3 cuerpos 256 y toda clase de muebles que se desee, vendemos piezas sueltas; aceptamos ventas a plazo. "La Casa Vega", Suárez 15, entre Corrales y Apodaca. A-1583.
54764 19 d

COMPRO MUEBLES

Si quiere vender bien sus muebles, avísame de seguida, pues yo soy el que más los pago y el que compro modernos y antiguos. Compro también cajas de hierro de todos tamaños. Luz 28 entre Compostela y Habana. Tel. M-5069.
54706—18 dic.

SE VENDE UN JUEGO DE CUARTO de majagua, tamaño grande, compuesto de escaparate, cama, cómoda y mesa de noche. Se da barato y se compra una victrola Víctor moderna. Informan en San Francisco 19, entre San Miguel y Neptuno, de 1 a 5 p. m.
54543 13 dc.

SE ARREGLAN MUEBLES FINOS

corrientes, especialmente en barnices a muñeca y esmaltes en todos colores, se tapiza en todos estilos y se envasan muebles. Garantía y seriedad en los trabajos. Luz 28 entre Compostela y Habana. Tel. M-5069.
54705—18 dic.

MAQUINA UNDERWOOD

con un mes de uso, por no necesitarse, véndese regalada, 65 pesos; dos Remington, 15 y 40 pesos; una es último modelo. Reina 97, tienda de ropa interior. De 9 a 12.
53829.—8 Dic.

MUEBLES Y PRENDAS

COMPRO ROPA DE SEÑORA, CABALLERO, zapatos, prendas, oro, muebles de todas clases objetos, fonógrafos, vitrolas, máquinas de escribir y coser. Llamar al teléfono M-2680.
5448S.—12 dic.

Muebles baratos

SE LIQUIDAN A PRECIOS DE VERDADERA GANGA, todos los muebles de lujo y corrientes, en todos estilos; de caoba, esmaltados y pintados al óleo, dorados y decorados, así como un gran surtido de relojes de hall y de pared; lámparas, neveras y pianos acabados de recibir de Alemania. También se liquida un extenso y variado surtido de joyería y relojería con brillantes y piedras finas, con el 50 por ciento de descuento, al contado y a plazos cómodos. En la casa de Ruiseñor, Angeles 13 y Estrella 25, teléfono A-2024.
54435 —6 dic.

AVISO. SE VENDEN 5 MAQUINAS de coser Singer, 3 de ovillo central, nuevas y dos lanzaderas, superiores. Precios muy baratos. O'Reilly 53 esquina a Aguacate, habitación 4. Aprovechen ganga.
54433.—8 dic.

"LA CASA NUEVA"

Infanta 125 entre San Rafael y San José

Vendemos a precio barato por haber abierto de nuevo: 2 juegos de cuarto de meple a 130 pesos cada uno, completamente nuevos, uno idem de cedro de 3 cuerpos 180 pesos; escaparates de lunas a 35, 38 y 40 pesos juegos de sala completos a 55 y 60 pesos; 6 sillas, 2 sillones de caoba a 25 y 27 pesos; un juego recibidor de mimbre, 6 piezas 75 pesos; uno idem de caoba 7 piezas 80 pesos; sillones de portal de todos tamaños a 12, 15, 18 y 20 pesos; también los cambiamos nuevos por viejos y los compramos modernos y antiguos. Teléfono U-4804.
54499.—12 dic.

A PLAZOS

Se venden cajas de caudales de varios tamaños y muebles de todas clases. Préstamos sobre prendas y objetos de valor y arte. "La Hispano Cuba". Teléfono A-8054. Villegas 6, por Monserrate.

DINERO

No reparamos intereses. Préstamos sobre alhajas y objetos de valor.
LA HISPANO CUBA
Villegas 6, por Avenida de Bélgica, antes Monserrate. Teléfono A-8054.

COMPRAMOS

Muebles de oficina, archivos, máquinas de escribir, cajas de caudales y máquinas de coser Singer, los pagamos bien. Llame al teléfono A-8054, Villegas 6, por Monserrate. Ca225 Ind 1 Jn.

SE VENDE UN GRAN JUEGO DE cuarto. Precio $550. Informan Concepción 4, Víbora.
53642—3 dic.

MUEBLES BARATOS

Ganará dinero si antes de comprar ve nuestro variado surtido en juegos completos y piezas sueltas, juegos de cuarto, marquetería, $130; comedor $75, sala, $60; salete, $70; escaparates, desde $10; camas $7; cómodas $14; aparador, $14; mesas correderas, 7; sillas, $1.50; sillón $3. y otros que no se detallan, todo en relación a los precios antes mencionados. También se compran y se cambian en
"LA PRINCESA"
S. RAFAEL, 107. Tel. A-6926

SE COMPRAN MAQUINAS

de Singer ovillo central y se alquilan a $2.00 mensuales, se componen garantizando la reparación. L. Schmidt. Aguacate, número 80. Teléfono A-8826.
$1120 —12 Dic

UNA CAMA SIMON, CAMERA, GRANde, con bastidor nuevo y colchoneta americana $40 y una mesa grande con dos alas caoba, $2.00. San Miguel 173 letra B segundo piso, izquierda.
53891—8 dic.

LAMPARAS EN GANGA

Se vende una lámpara de sala de bacarat, muy fina, en $300.00. Una lámpara de comedor, de bronce, en $100. Una lámpara de pie de marmol de Verona, en $80.00. Puede verse en la Casa Vilapiana. O'Reilly y Villegas.

LA SEGUNDA COMPETIDORA

Préstamos y almacén de muebles. Se realizan grandes existencias de joyería fina, procedente de préstamos vencidos, por la mitad de su valor. También se realizan grandes existencias en muebles de todas clases, a cualquier precio. Doy dinero con módico interés, sobre alhajas y objetos de valor, guardando mucha reserva en las operaciones. Visite esta casa y se convencerá. San Nicolás 250 entre Corrales y Gloria. Teléfono M-2875.
RUFINO G. ARANGO
Se compran y cambian muebles y Victrolas, pagando los mejores precios.

QUEMAZON VENDEMOS SILLAS DE viena, nuevas, importadas por esta casa. Apodaca 53 entre Suárez y Revillagigedo.
53456—6 dic.

VENDO DOS CAJAS

de caudales Mosler, dos puertas, 4 combinaciones. Las doy como ganga. Amistad 126.
54267—6 dic.

MUEBLES Y PRENDAS

VARIADO SURTIDO DE PRENDAS Y RELOJES A PRECIOS REDUCIDOS

Lo encuentra en la acreditada Joyería "LA FORTUNA" de Aguila número 126, entre Estrella y Maloja.

PARA NIÑAS

Argollitas de oro, de.	$ 0.90 en adte.
Areticos de oro de. .	1.75 "
Cadenitas macizas con medalla de oro. .	3.50 "
Pulsitos de oro, coral y azabache legítimo.	1.75 "
Anillos, sortijoncitos y sortijas.	1.25 "

PARA DAMAS

Anillo y sortijas de oro de..	$ 3.00 en adte.
Aretes de oro gran surtido.	3.50 "
Pulsos de caña 1|2 caña y fantasía. .	7.00 "
Prendedores de oro.	6.00 "
Relojes pulsera de oro 18 kilates cinta moiré.	9.50 "
Relojes pulsera de oro 18 kilates cajas de formas variadas	15.00 "

PARA CABALLEROS

Botonaduras de oro macizas con monograma..	$ 6.00 en adte
Yugos y sortijones de oro con su monograma.	6.00 "
Cintos con hebilla de plata, plata frente de oro y oro macizas de $4.00, $10.50 y..	12.00 "
Relojes pulsera de forma, caja de plata de..	12.50 "
Relojes pulsera de oro 18 kilates de.	18.00 "

MISCELANEA

Espléndido surtido de relojes de pared de $4.00, $5.50, $7.50, $9.00 y..	$10.00 en adte
Carteras y Billeteras de piel fina con cantoneras e iniciales grabadas en oro de.	7.50 "
Elegantes modelos de anillos de compromiso desde $5.00, con platino legítimo desde. . . .	7.50 "

Hacemos, reformamos y arreglamos toda clase de prendas, esmerada atención en los arreglos de relojes, garantizando el trabajo.
Especialidad en grabados y trabajos de esmalte.

PREVIO AVISO POSTAL O TELEFONICO PASAMOS A DOMICILIO. SERVIMOS ENCARGOS AL INTERIOR. NO ENVIAMOS CATALOGOS.

"LA FORTUNA"

Joyería y Relojería con talleres propios.

Aguila número 126, entre Maloja y Estrella. Teléfono A-4285.
C10907 6d-2

EN EL COLEGIO NUESTRA SEÑORA de Guadalupe Pocito 11, Víbora, se venden 26 pupitres baratos.
54547 6 d

SE VENDEN LOS MUEBLES DE una familia, completamente nuevos. También una caja contadora. Sólo en el día de hoy. Corrales 206, altos.
54554 6 dc.

MUEBLES BARATOS "LA MISCELANEA"

San Rafael, 115

Juegos de cuarto, $100, con escaparate de tres cuerpos, $200; juegos de sala, $68; juegos de Comedor, $75; escaparates $12, con lunas, $30 en adelante; coquetas, modernas, $20; aparadores, $40, cómodas, $16; mesas correderas, $8; modernas; peinadores $3, vestidores $12; columnas de madera $2; camas de hierro $10, seis sillas y dos sillones de caoba, $25; hay sillas americanas, juegos esmaltados de sala, $88 silletería de todos modelos; lámparas, máquinas de coser, duros de cortina y pianos; precios de una verdadera ganga. San Rafael 115. Tel. A-9202.

MUEBLES EN GANGA

"La Especial", almacén importador de muebles y objetos de fantasía, salón de exposición, Neptuno, 155, entre Escobar y Gervasio, Telf. A-4820.
Vendemos con un 50 por ciento de descuento, juegos de cuarto, juegos de comedor, juegos de sala, sillones de mimbre, espejos dorados, juegos de tapizados, camas de bronce, camas de hierro, camas de niño, buros escritorios de señora, cuadros de sala y comedor, lámparas de sobremesa, columnas y macetas moyólicas, figuras eléctricas, sillas, butacas y esquinas doradas, portamacetas esmaltados, vitrinas, coquetas, entremeses, chelones, mesas correderas redondas y cuadradas, relojes de pared, sillones de portal, sillas firatorias, neveras, aparadores, paravanes y silletería del país en todos los estilos. Vendemos los atamados juegos de mimbre, compuestos de escaparate, cama, coqueta, mesa de noche, chiffonier y banqueta, a $185.
Antes de comprar, hagan una visita a "La Especial", Neptuno 155 y serán bien servidos. No confundir, Neptuno 159.
Vendo los muebles a plazos y fabricamos toda clase de muebles a gusto del más exigente
Las ventas del campo no pagan embalaje y se ponen en la estación.

INTERESANTE. COMPRAMOS CAJAS de hierro y contadoras, vidrieras, muebles de oficina y toda clase de muebles que sean modernos. Teléfono M-3288.
51066—12 dic.

GANGA. VENDEMOS MAQUINAS DE escribir Underwood de carro grande y una de sumar Boroughs en buen estado. Apodaca 58 entre Suárez y Revillagigedo.
53453—6 dic.

MUEBLES Y PRENDAS

INTERESANTE

Si usted necesita comprar muebles no lo haga sin antes visitar la casa González y Díaz, Neptuno, número 157 teléfono M-8844, gran almacén de muebles finos y corrientes, y ahorrará usted dinero, vendemos al contado y a plazos. Las ventas para el interior no pagan embalaje, visítenos y se convencerá.

NOTA:
COMPRAMOS MUEBLES
LLAME AL TELEFONO M-8844
C4982 Ind. 24 My.

VERDADERA LIQUIDACION

Suárez número 7, esquina a Corrales. Telf A-6851. "La Confianza".

ALHAJAS

Liquidamos un inmenso surtido de alhajas de todas clases y precios.

MUEBLES

Juego de cuarto, comedor, sala y recibidor y toda clase de piezas sueltas a precios increíbles.

ROPAS

Tenemos un surtido inmenso de toda clase de ropa, saldándola a cualquier precio.

DINERO

Damos dinero sobre alhajas, muebles, ropas, pianos, pianolas, victrolas, máquinas de coser y escribir y toda clase de instrumentos de música.
Suárez número 7, esquina a Corrales "La Confianza", Telf. A-6851
Ind.

Compro muebles que estén en buen estado, pagándolos más que nadie. Neptuno 199. Teléfono M-1154. Casa de préstamos, joyas y muebles.
50249 26 d

FAMILIA QUE EMBARCA SACRIFICA pianola Aeolian, nueva, lindísima, con rollos en $325, costó $850. Victrola gabinete, espejo vitrina dorado, costaron $1.600, no reparo precio y piano Ronisch alemán. Zanja 82, altos.
57748—6 dic.

Compramos. Muebles finos, juegos de cuarto, comedor y sala. Pianolas, pianos, victrolas y mimbres, muebles de oficina, máquinas de escribir, archivos cajas de acero y hierro. Objetos de arte mantones y máquinas de coser. Pagamos bien por necesitar mercancía. Llame al Tel. A-6827. García Arango y Ca.

"LA NUEVA ESPECIAL"

Neptuno 191-193, entre Gervasio y Belascoain, teléfono A-2010. Almacén importador de muebles y objetos de fantasía.
Vendemos con un 50 por ciento de descuento, juegos de cuarto, juegos de comedor, juegos de mimbre y creetonas muy baratos, espejos dorados, juegos tapizados, camas de hierro, camas de pino, buros escritorios de señoras, cuadros de sala y comedor, lámparas de sobremesa, columnas y macetas mayólicas, figuras eléctricas, sillas, butacas y esquinas dorados, portamacetas esmaltados, vitrinas, coquetas, entremeses, chelones, adornos y figuras de todas clases, mesas correderas, redondas y cuadradas, relojes de pared, sillones de portal, escaparates americanos, hiferos, sillas giratorias, neveras, aparadores, paravanes y silletería del país en todos los estilos.
Llamamos la atención acerca de unos juegos de recibidor finísimos de meple, cuero marroquí de lo más fino, elegante, cómodo y sólido que han venido a Cuba, a precios muy baratísimos.
Vendemos los muebles a plazos y fabricamos toda clase de modelos, a gusto del más exigente.
Las ventas del campo no pagan embalaje y se ponen en la estación o muelle.
Dinero sobre prendas y objetos de valor, se da en todas cantidades, cobrando un módico interés, en "LA NUEVA ESPECIAL. Neptuno 191 y 193, teléfono A-2010, al lado del cine "El Siglo XX", Habana.
Compramos y cambiamos muebles y pianos. Llamen al A-2010.
También alquilamos muebles.

PERDIDAS

SE HA EXTRAVIADO UNA PERRA policía de regular tamaño, patas amarillas y color obscuro en el cuerpo, con collar, se gratifica Informan en Obrapía 51. Vicente Ferrer.
54901—7 dic.

Pérdida. Viajando en un automóvil Chevrolet por la calle de Reina se ha extraviado un llavero con unas 10 llaves. Al que lo entregue en Obispo 34, Imprenta, será gratificado. Pregunten por Pedro.
54845—7 dic.

INSTRUMENTOS DE MUSICA

AUTO-PIANO COMPLETAmente nuevo se vende en Infanta número 111, altos, por tener que embarcarse su dueña.
54592.—13 Dic.

PIANOLA NUEVA EN GRAN GANGA Si la vendo antes del domingo, pues es lo último que me queda para embarcarme, doy mi pianola moderna Dickinson Gulbrausen con rollos, funda, rollero y banqueta en $325. Venga con experto. Me costó hace poco $700 pero me voy. Sra. Cabrera. Concordia 108, bajos esquina a Gervasio, pegado a la casa en construcción.
54728—6 dic

SE VENDE UN PIANO GORS KALMAN casi nuevo. Belascoain 102, bajos.
54338.—6 Dic.

INSTRUMENTOS DE MUSICA

SE VENDE UNA PIANOLA MARCA Lindeman Sons Piano, por la mitad de su valor. Calle I número 5, Vedado, entre 9 y Calzada.
54327 5 d

AUTOPIANO: GRAN OPORTUNIDAD está completamente nuevo, magníficas voces, se vende en la mitad de su costo. Luz, número 76, Habana.
53522.—12 Dic.

PIANOS, pianolas e instrumentos al contado y en plazos módicos. Música impresa y estudios para todos los conservatorios. Pianos de alquiler, afinaciones y reparaciones. Calidad y bajo precio. Viuda de Carreras y Ca., Prado 115, teléfono A-3462.

ARTES Y OFICIOS

CARPINTERO EBANISTA HACE TODA clase de trabajos concernientes al ramo, se arregian barnizan y envasan muebles. San Ignacio 43. Teléfono M-1068.
54708—18 dic.

SE ARREGLAN MUEBLES. BARNIZAMOS, esmaltamos, doramos y tapizamos toda clase de muebles, tenemos especialidad en arreglos de mimbres Esta casa es la que a usted proporciona seriedad y garantía. Llame al U-3772. Neptuno 230 entre Espada y Hospital.
54921—19 dic.

COMERCIANTES

Si desea hacer o reformar los armatoste de sus establecimientos a los precios más módicos llamen a los Teléfonos A-6137, U-4747 e I-5167, en el acto le mandaremos un experto para darle presupuesto.
54884—18 dic.

RETRATOS DESDE 6 POR 60 CENTAVOS, creyones 16x20 con su marco 5 pesos; otros por el mismo cobran 8 pesos. José Rodríguez fotógrafo de los Consulados Español, Americano y de las Jiras a la Tropical. Oficios 10. Habana. Máximo Gómez 51, Regla.
54529.—5 dic.

ARREGLE SUS MUEBLES

Se barniza a muñeca, se esmalta, se cera y se tapiza con perfectos operarios. Se hace en los mismos toda clase de reformas que se pida. Garantizándole el trabajo. Cienfuegos 41. Teléfono A-8193.
54311—5 dic.

¡OJO, OJO, PROPIETARIOS!

Comején. El único que garantiza la completa extirpación de tan dañino insecto. Contando con el mejor procedimiento y gran práctica. Recibe avisos en 10 Octubre 534. Teléfono I-3302. A. Piñol.
53648.—28 Dic.

DE ANIMALES

SE VENDE UNA PAREJA

de mulas criollas. Informan Cerro 542 por Arzobispo.
53500—7 dic.

MULOS, VACAS Y CABALLOS

Recibimos el lunes 75 mulos de superior calidad y propios para toda clase de trabajos. Tenemos mulos de uso y bicicletas nuevas, muy baratas. También recibimos 50 vacas Holstein y Jersey, de lo mas fino que se importa para Cuba muchas de ellas registradas de pura raza. Tenemos caballos finos de Kentucky marchadores y de trote a precios muy arreglados. Visítenos y saldrá usted complacido. Vendemos a precios sin competencia. Harper Bros. Calzada de Concha 11, esquina a Fomento. Luyanó. Habana.
53874—28 dic.

CABALLOS Y MULAS BARATOS

La mayor en el giro, habiendo recibido gran cantidad de mulos nuevos, maestros de todos tamaños, nos complacemos en ponerlos a la venta sumamente baratos. Tenemos además 40 mulos de uso casi regalados, 6 zorras para madera, veinte carros de cuatro ruedas de todas clases, cuarenta bicicletas del país y americanas, 3 faetones, un tilbury, una araña. Ofrecemos para personas de gusto caballos y mulos de monta criollos y de Kentucky, Jarro y Cuervo, Marina, número 3, esquina a Atarés, J. del Monte, teléfono A-1376.
52443 20 d

CABALLOS, MULOS Y VACAS

Tenemos magníficas jacas y yeguas muy finas caminadoras, de Kentucky, y sementales de paso de las mejores ganaderías de Kentucky según puede verse por sus pedigrees. Todas las semanas recibimos buenos lotes de vacas de pura raza lecheras Jersey, Holstein y Guernsey, recentinas y muy próximas a parir. También tenemos magníficas mulas maestras en toda clase de trabajos. Todos estos animales pueden verse en los establos de

JOSE CASTIELLO Y Cía.
Ayesterán No. 1, entre Estrella y Maloja
Teléfono U-1129.

C10889 Ind. 2 Dic.

DE ANIMALES

YEGUA RAZA ORTIZ

Vendo una de lo más fino en su caminar, propia para una señora o un niño. Pueden verla en Colón 1 Establo de animales. Es una cosa de todo gusto y es barata. Galbán.
54909—14 dic.

LOS MEJORES CACHORROS NACIdos en Cuba de padres importados de Alemania con pedegree, tienen tres meses a $75. San Rafael 246. Dp. 106
54318—4 dic.

LIBROS E IMPRESOS

LIBROS CUBANOS

Los Ingenios, Colección de Vistas de los principales Ingenios de Azúcar de la Isla de Cuba por don Justo Cantero, con 24 láminas en colores de dichos Ingenios, casas de calderas y nombres de sus dueños de aquella épica año 1857 en $25. Anexión de Cuba a los Estados Unidos por José Ignacio Rodríguez $2.00. Mis Duelos, por Varona Murias 1894 $3.00. Cuba y su evolución colonial, Figueras, $4. Desde el Zanjón hasta Baire, Estévez Romero $12. Prontuario de Agricultura en general, Bachiller y Morales $8.00. Y muchos más que no ponemos porque estamos realizando 4,000 libros de todas clases. Teniente Rey No. 106, frente al DIARIO.
54834—11 dic.

AGENCIAS DE MUDADAS

"LA ESTRELLA"

Mudanzas de todas clases en la ciudad e interior, carros y camiones. San Nicolás 98. Tel. A-3976. A-4206. Todos los trabajos al contado.
52608.—21 Dic.

DINERO E HIPOTECAS

INVERTIMOS $25,000, PARTIDAS desde $5,000 al 10 por ciento para fincas rústicas. Compañía Nacional de Gestiones. Obispo 59. Depto. 23.
54823.—7 Dic.

DINERO PARA HIPOTECAS

Se colocan $60,000 en primera hipoteca en varias partidas. Informes en el Edificio "Barraqué". Departamento 206.
54858- 8 dic.

HIPOTECA AL 7 Y AL 8X100

Doy $50.000 lo mismo juntos que fraccionados. También para los Repartos J. Llanos. Sitios 42. Tel. M-2632.
54887—10 dic.

EN HIPOTECA SE DAN DE 500 A 30,000 pesos, Habana y sus Repartos, informan: Neptuno 29. Campoamor, de 9 a 11 y de 1 a 3. Díaz.
54105.—9 Dic.

Dinero al 7 y al 8 0-0 doy en hipoteca la cantidad que usted desea por un año o diez, pudiendo usted devolverla mañana mismo solo pagando dos meses por vencer. Sr. P. Quintana. Belascoaín 54, altos, entre Zanja y Salud. Tel. M-4735.
54678 -8 dic.

HIPOTECA AL 7%

Tengo dinero en todas cantidades. También sobre solares. Jorge Govantes. A-5181. San Juan de Dios 3.
53413—6 nov.

¡COLONOS! TENGO DINERO PARA dar sobre sus cañas, con un simple contrato agrícola. Venga a verme y resolverá su situación, escríbame por correo dándome pormenores de su colonia. Ortega y Estévez. Aguiar 71. Departamento 203. Edificio de The Trust Company of Cuba.
54432.—5 dic

HIPOTECA URGE TOMAR 2,700 AL 12 0|0 sobre mi solar 500 varas y gran casa madera y tejas. Sanidad completa, garage, dos cuartos con servicios aparte, rentando todo 45 pesos. Póliza segura 2,000 pesos. Trato directo. Sr. Pablo, Empedrado 17.
54479.—5 dic.

HIPOTECAS. DINERO PARA EL campo y para la Habana, desde el 6 y medio al 12 por ciento, según punto y garantía. Trato directo con los interesados; previa identificación; paso a domicilio u oficina para recibir su orden. Teléfono A-7038. Bazar Cubano, Manzana de Gómez. Pregunten por Pol.
54540 7 d

DINERO PARA EL CAMPO

$70.000 se dan sobre fincas rústicas o urbanas con buenas garantías. Teléfono F-4328.
54224—8 dic.

PARA FABRICAR

Damos en hipoteca, dos partidas de $9.500. Trato directo. Manzana Gómez 257. De 10 a 11 mañana.
54263—6 dic.

DINERO PARA HIPOTECAS

en las mejores condiciones. Miguel F. Márquez. Cuba, 50.

Dinero en hipotecas, se facilita desde $300 hasta $100,000 sobre casas y terrenos en todos los barrios y repartos al tipo más bajo en plaza. Operaciones en 24 horas. Banco Nova Escocia 206. M-4335, de 9 a 12 y de 1 a 3.
49985—6 dic.

SIN PAGAR CORRETAJE, SE DAN en primera hipoteca cualquier cantidad no mayor de $12,000 al 7 0|0 para la Habana y al 8 por ciento para los Repartos, sobre solares de los Repartos Mendoza, Víbora y Miramar y fincas rústicas en la provincia de la Habana a interés convencional. Dirigirse a José Alexandre. Obispo 17.
52662.—12 Dic.

CURIOSA COLECCION DEL DIARIO DE LA MARINA respecto de todos los detalles de la Gran Guerra Europea, desde el asesinato de Saravjevo hasta el armisticio. La vende en Amargura 54, Félix Pascual. De 11 a 1 y de 6 a 8 p. m.
54303—4 dic.

DINERO E HIPOTECAS

NECESITO $900 AL 5%

mensuales, garantía automóvil y muebles por valor de $2.800. Informes: Sr. Roque. A-5181.
52413—6 dic.

DINERO EN TODAS CANTIDADES, interés más bajo de plaza. Desde 500 pesos a 150,000 pesos o mayor suma. Reserva, prontitud, seriedad. Reina 27. Depto. 211, A-5955, I-5940. Lago.
53704.—13 Dic.

SE TOMAN 30 MIL PESOS

al 7 0-0 en Lealtad cerca de Reina, $40.000 al 6 0-0 en Oficios; $36.000 al 8 0-0, para fabricar en Maloja y $80.000 al 9 0-0 sobre 600 caballerías de Monte en Oriente. Directo con los propietarios. Frades Veranes e hijo. Aguilera 98, por Manrique.
53449—11 nov.

$8.000 DOY EN HIPOTECA SOBRE casas, solares o fabricación. Lo fraciono si conviene. No soy corredor Compro un solar en la Víbora. Señor Torres, Aguila 267. M-7616.
53733—6 dic.

DINERO PARA HIPOTECAS AL 7 POR CIENTO

COMPRA-VENTA DE CASAS
CLAUDIO DE LOS REYES
Cuba, 54
DE 9 A 10 Y DE 1 A 2
51373.—16 Dic.

SE DA DINERO EN HIPOTECA EN pequeñas cantidades, hasta $20,000 dentro de la Habana. Moto, Amistad 62, bajos, hoy Aldama, de 1 a 3.
54331 6 d.

DINERO TENGO

En todas cantidades para dar en primera hipoteca, desde el 6 1|2 0|0, según punto y garantía. Manzana de Gómez 318. Manuel Piñol.
51483—22 nov.

VENTA DE AUTOMOVILES Y ACCESORIOS

SE VENDE UN CHANDLER DE 7 pasajeros en perfectas condiciones, pintura especial en la primera oferta razonable, se puede ver en Santa Catalina 69, Víbora, Reparto Mendoza, por los carros de Santos Suárez.
54786.—9 Dic.

Motocicletas Harley-Davidson

Tengo los modelos de 1926 para entrega inmediata, compro y vendo motocicletas usadas, pago mejor que nadie. José Presas. Avenida de la República 290. Teléfono U-2143.
54767. 2 En.

Se vende un precioso Chandler tipo Sport, último modelo, con solo 8 meses de uso, se garantiza en perfecto estado. Precio de nuevo $2,850 Ganga, se da en $1.050. Teléfono A-4061. Escobar 78, altos.
C 10971 2 d 3

SE DESEA COMPRAR UN CHEVROLet del último tipo que esté en buen estado. Informan en San Rafael 88, bajos.
54723—6 dic.

DODGE BROTHER, FLAMANTE, GOmas casi nuevas, buena pintura, chapa de este año, se vende en $475. A cualquier hora en San Rafael entre Aramburo y Hospital. Garage Cardded.
54715—6 dic.

SE VENDE UN CAMIONCITO FORD carrocería cerrada, propio para cualquier reparto de pan o cigarros, tiene las cuatro gomas nuevas y todo en muy buenas condiciones, chapa acabada de sacar. Informan: Calzada de Jesús del Monte, 173.
54384.—5 Dic.

SE VENDE UN CAMION FORD CON megneto en $260, propio para dulcería, lechería, paradería, tintorería, para cualquier fábrica con chapa y gomas. Se puede ver de 6 a. m. a 2 p. m. en el garage San Isidro.
54428.—3 dic.

A 150 PESOS FORD DEL 24

Se venden varios en perfectas condiciones y con su chapa nueva, así como Estrellas tipo Packard. San José No. 128, garage.
54462.—9 dic.

Cuiden su dinero, no compren ni vendan sus autos sin ver primero los que tengo en existencia, carros regios, últimos tipos. Precios sorprendentes. Absoluta garantía y reserva. Oficina garage: San Lázaro, 99, B, entre Galiano y Blanco. Telf. A-2356.
C 1946 Ind 28 fb.

SE LIQUIDAN VARIAS ESTRELLAS tipo Packard, pintadas de nuevo, gomas nuevas y chapa de este año a $250 y $300. Para verlas San Rafael 141 1_2 de 8 a 10 de la mañana. Pregunten por Raul.
53597—5 nov.

AUTOMOVIL STUDEBAKER DUplex, 5 pasajeros, ruedas disco, tres meses uso, completamente nuevo vendo muy barato. Línea

AUTOMOVILES

Propio para una persona de gusto se vende un auto Lincoln, tipo sport completamente nuevo. Informan en Manrique 96, a todas horas
54719—6 dic.

SE VENDE O CAMBIA POR MAQUINA chica un Pierce Arrow tipo 38, fuelle Victoria, 6 ruedas, gomas, pintura y vestidura todo nuevo, motor a toda prueba. F, número 11, garage "Modelo". Vedado.
54607.—8 Dic.

DODGE BARATO

Vendo uno casi nuevo en muy buen estado de gomas y de todo en general, necesito dinero y lo doy a la primera oferta razonable, se puede ver en Monte 217, todo el día.
54404.—5 dic.

CADILLAC MODELO 57, TIPO TOURING de 7 pasajeros, en flamante estado. Se vende muy barato por necesitarlo su dueño. Puede verse en Hospital 2, Garage "Amaro". Informa su dueño J. G. O'Reilly número 61. Teléfono A-8467. 59042.—7 Dic.

PARA BODAS

Se alquilan Packards cerrados y abiertos, precios los más módicos. San Lázaro 99-B entre Galiano y Blanco, teléfono A-2356.
ind. 13 dic.

MOTOCICLETAS

Nuevas y de poco uso de toda garantía, completo surtido de piezas y accesorios. José Presas, Avenida de la República 390, (Agencia Harley-Davidson). 51450. —14 Dic.

Oportunidad extraordinaria

Dos cupés Ford de poco uso, en buenas condiciones, se venden a precios de ganga. No espere, compre hoy mismo. Diríjase a Ford Motor Company, Calle 23 cerca de Marina, Vedado.

C 7393 ind. 25 ag.

ULTIMO PRECIO $1.500. SE VENDE un automóvil Cunningham de siete pasajeros, es una verdadera ganga. Informan M. R. Campa. Aguiar 96. Teléfono A-2450.
53897—7 dic.

STUDEBAKER $725

Un año de uso, en perfectas condiciones, pintura Duco, 5 gomas nuevas. San Juan de Dios 3. Tel. A-5181. Especial Sik. 53417.—6 Dic.

MAQUINARIAS

Se vende un Tractor Twin City de 40 a 60 HP. casi nuevo, con su juego de arados de ocho discos. Se da a prueba. Informa J. Zoller. Muralla 58-60-62.
C 10721—9 d 29

TALLER DE REPARACIONES

y Soldadura eléctrica: Hemos montado un departamento de Automóviles y camiones con taller de reparaciones y soldadura eléctrica, contando con las maquinarias más modernas y personal competente que nos permite dar garantía absoluta de nuestros trabajos. Damos presupuesto de cualquier reparación por grande que ésta sea. Especializamos en camiones. Avísenos por teléfono y tendremos mucho gusto en visitarlo. Fundición Leony. Villanueva, entre Calzada de Concha y Enna. Teléfono I-2129.
53862.—5 Dic.

Se vende una locomotora marca Commings, de gasolina, seis toneladas, propia para batey de Ingenio arrastra tres carros de caña en línea recta, casi nueva, es de vía ancha, pudiendo adaptarse a vía estrecha. Se da a prueba. Informa J. Zoller. Muralla 58-62.
C 10720—9 d 29

COMPRA Y VENTA DE FINCAS, SOLARES YERMOS Y ESTABLECIMIENTOS

COMPRAS

COMPRAMOS EN LA HABANA dos casas de 6 a $8,000, vendemos en Marioja una con 6 habitaciones $7,000. Compañía Nacional de Gestiones. Obispo 59, Depto. 23.
54822.—7 Dic.

COMPRO TERRENO EN EL REPARTO Club Almendares, Ensanche de la Habana, dos solares. Preguntar por F. Nuevas en Industria, 146, de 2 a 5 p. m. 54650.—8 Dic.

MANUEL LLENIN

El DIARIO DE LA MARINA se complace en recomendar a este acreditado corredor, compra y vende casas, solares y establecimientos. Tiene inmejorables referencias. Domicilio y oficina Figuras 78, cerca de Monte. Tel. A-6021. De 11 a 2 y de 5 a 9 de la noche.
54687—13 dic.

COMPRO UNA CASA EN LA HABANA. La prefiero de construcción antigua. No trato con corredores ni paso corretaje. Aguiar 71, Departamento 203. Teléfono A-2482. Edificio del Trust Company. Ortega y Estévez.
54432.—5 dic.

COMPRO UNA FINCA EN LA PROVINCIA de la Habana o Matanzas. No recibo corredores ni trato con ellos. Aguiar 71, Departamento 203. Teléfono A-2482. Edificio del Trust Company, Ortega y Estévez.
54432.—5 dic.

¡COLONOS! Compro una colonia en la provincia de Camagüey u Oriente, mande sus datos al Departamento número 203. Dr. Espinosa. Aguiar 71. Segundo piso.
54432.—5 dic.

COMPRO UNA CASA DE 7 A 10 MIL pesos y doy a cuenta un solar que mide 15 por 37 en la Avenida de la Paz, a una cuadra del chalet Rivero, lo mejor que tiene la Habana. También vendo el solar solo. Informan, señor García, teléfono A-2683.
54402.—7 dic.

URBANAS

REPARTO LOS PINOS. SE VENDE la esquina de Asunción y Naranjito, con 662 varas cerca del paradero a buen precio para el comprador. Informan teléfono 1-3616.
54956 10 d

ESQUINA MODERNA VENDO

Próxima a Belascoain, 3 plantas, renta $240 con establecimiento $32,000. Otra preciosísima, renta $400, $38,000. Otra con establecimiento a media cuadra de la calzada de la Víbora, renta $110 en $12,000. Informes solo a compradores directos Bernardo Arrojo. Belascoain 50. Las Tres BBB. Tienda
54924—6 dic.

VERDADERA OPORTUNIDAD. Vendo sin corredor dos casas. Neptuno y calle 27, Vedado. Informa: A-2919. Dr. Serrano. 54641.—6 Dic.

PARA FABRICAR

Vendo en la Habana, casa vieja, de esquina en la calle Neptuno, con una medida de 14x19. Otra en la calle de Salud, cerca de Galiano, con una superficie de 767 metros. Otra en la calle Hospital, con una medida de 6 por 23. J. P. Quintana. Belascoain 54, altos. Tel. M-4735.
54678—8 dic.

URBANAS

SE VENDE UNA ESQUINA

A una cuadra del paradero del Cerro, de 9 metros de frente por 12 de fondo, precio $6,500. Informan: Churruca 42, altos. Teléfono I-4370.
54760.—14 Dic.

SE VENDE VEDADO CHALET DE $100,000 EN $78,000

Lujosamente decorado con panneaux y tapices traídos por su dueño de Europa. Facilidad de pago. Informa S. Guasteila. Calle 15 No. 443 entre 8 y 10. Tel. F-4538.
54553—14 dic.

VENDO MI CASA, CONSTRUCCION moderna, la que vivo, cielos rasos, sala, comedor, baño, comedor, 3 habitaciones, gran garage, patio. A todas horas. Domínguez 24, Cerro, no corredores. 54584.—8 Dic.

ALMENDARES

Se vende gran chalet de esquina en 760 varas de terreno, cerca del Parque Japonés y entre dos líneas de tranvías, está rodeado de jardín y tiene sala, recibidor, comedor, 4 cuartos, tres baños, cocina, garage y cuarto de criados. Precio $16.500 Más informes: Sr. Blasco. Muralla 115.
54634—13 dic.

ESQUINA EN AYESTERAN

Está rentando $400, la vendo $40,000 con establecimiento. No informo más que a compradores directos. Arrojo. Belascoain 50. Tienda Las Tres BBB.
54924—6 dic.

EN CONCORDIA ENTRE BELASCOAIN y Gervasio se vende magnífica casa de tres plantas, 210 metros. Precio $40,000. Informan Concordia 122, teléfono M-6148.
54417.—9 dic.

SE VENDE LA CASA PICOTA 87, compuesta de sala, comedor, tres cuartos bajos, dos altos, cocina y servicios sanitarios. Informan: Estación Concha. Carlos III.
54337.—6 Dic.

SE VENDE LA GRAN CASA LUIS Estévez número 3, entre 10 de Octubre y Fpe. de Asturias. Costó ochenta mil pesos y se da en menos de la mitad para repartir intereses. Informa el señor Díaz en el número 1.
54613.—11 Dic.

J. P. QUINTANA

Belascoain 54, altos. Tel. M-4735. Vendo en la Habana las siguientes propiedades:

En la calle Gervasio, cerca de San Lázaro, con una medida de 5.50 por 21.99 de 2 plantas, con la siguiente distribución: sala, saleta, 3 cuartos, baño intercalado y cocina en $22,000, con $7.000 de contado se puede hacer la operación.

En la calle San José cerca de Infanta, de esquina, de tres plantas y media, con una medida de 7.50 por 22, con bodega en los bajos y rentando $214, pudiendo rentar más en $30.000.

En la calle Salud, cerca de Belascoain, de dos plantas, con una medida de 6 por 16, con la siguiente distribución, sala, saleta, tres cuartos, baño y cocina de fabricación moderna en $13.500.

En la calle Concordia, cerca de Belascoain, de tres plantas, con una superficie de 72 metros y rentando $130 en $14.000.

J. P. QUINTANA
Belascoain 54, altos. Tel. M-4735.
54678—8 dic.

PARA FABRICAR

Se vende la casa Salud 91. Es un magnífico terreno para fabricar una buena casa. Informa su dueño, señor Alvarez. Mercaderes 22, altos.
54738—6 dic.

CORREDOR MARIN AGUIAR, 59. TEL. A-6283

Vedado Linda, moderna como bien fabricada casa de dos plantas, a media cuadra de 23, vendo en 35 mil pesos.

ESQUINA Y UNA CASA

La casa bien fabricada y la esquina 104 metros de terreno para fabricar y poner comercio, precio por todo 5,700 pesos.

A una cuadra de Belascoain

Casa antigua de una planta, su terreno mide once metros y medio de frente por diez y ocho de fondo, vendo a 62 pesos metro terreno y fabricación.

CASA MODERNA DOS PLANTAS

A una cuadra de la calzada de Infanta muy bien fabricada por necesitar vender su dueño la da en 12 mil pesos.

EN LA CALZADA REAL, PUENTES GRANDES

En su mejor punto vendo una partida de casas, algunas con frente a la misma que valen 15 mil pesos y la dan en 10,500 pesos, el que la vea la compra.

CALZADA DE VIVES

Casa muy bien situada con comercio con 190 metros de terreno la vendo en 10 mil pesos que es un buen negocio.

ESQUINA EN LO MEJOR DE LA HABANA

Su terreno mide 22 metros y pico de frente por 22 y pico de fondo de una planta, antigua con comercio de importancia y si le dan contrato paga en un solo recibo 600 pesos, precio 78 mil pesos.

DESAGÜE

A dos cuadras de Belascoain, vendo hermosísima casa moderna de dos plantas bien fabricada que por necesitar el dueño dinero la da en 21 mil pesos.

CHALET HERMOSO VERDAD

De dos plantas independiente con garage, portal, seis habitaciones bajas y seis altas, comedor al fondo, cuarto y servicio de criado, huerta al fondo y muchas más comodidades, su costo fué de 42 mil pesos y su dueña por necesitar vender la da en 22 mil pesos, situado en Jesús del Monte.

PAMPLONA, JESUS DEL MONTE

Entre dos tranvías vendo casa de madera de dos plantas con 278 metros de terreno rentando 85 pesos en 6,200 pesos.

SITIOS

Buena casa próxima a Belascoain su terreno mide 6 por 27 metros y el dueño pide 8 mil pesos.

CALZADA DE VIVES

Casa de una planta con comercio vendo como buen negocio en lo último que pide el dueño que no rebaja nueve mil pesos.

BARRIO DE SAN LEOPOLDO

Vendo Concordia, magnífica casa de tres plantas en 39 mil pesos, en la misma calle tres plantas 33 mil pesos, Gervasio dos plantas preparada para otra más en 25 mil pesos, otra en la misma calle lindísima en 28,500 pesos y otras muchas más. Informa: Marín. Aguiar, 59. Teléfono A-6283.
53808.—5 Dic.

URBANAS

MODERNAS CASAS

Vendo en lo mejor del Reparto Santos Suárez, una moderna y amplia casa, construcción de primera, superficie 500 metros todo fabricado, consta de portal, sala, saleta, dividida por columnas, cuatro cuartos amplios, cuarto de baño intercalado, comedor al fondo, cocina, patio, garage, un cuarto y servicio para criados, es toda de citarón y techos monolíticos, precio 13,500 pesos. También tengo otra más pequeña pero muy buena y con garage, que la doy en 5,800 pesos en una y otra si no tiene todo el dinero se le facilita. Para tratar con Vallongo, Monte 317. Teléfono A-1988.
54404.—5 dic.

JUVENAL

Se vende una magnífica casa acabada de construir en la avenida Gral. Lee a tres cuadras del tranvía compuesta de sala, tres cuartos bajos, baño intercalado completo, comedor al fondo y cuarto y servicio de criados con 200 metros de superficie $8,300. Montalvo. Aguila 113. Teléfono A-6563.
54721.—9 Dic.

Nido precioso, de mucho gusto, es mi chalecito quinta de Arroyo Naranjo que me veo precisado a vender, después de construirlo para nosotros, por razones que diré al comprador, decorado y amueblado con todo lujo y confort, pintura de aceite interior y exteriormente, agua caliente en toda la casa, baño completo, sala, comedor, dormitorios, hall, jardín, frutales, garage, dos cuartos de criados con servicios, 1,800 varas de terreno cercado todo de mampostería. Cristalería, lámparas, estanque con peces colores japoneses, canarios hamburgueses, grullos, patos, cocodrilitos, gallinas, etc. Lo vendo todo muy barato. No doy precio por teléfono ni trato con corredores. Su propietario: Sr. F. P. S. teléfono F-0-7355, de 3 a 5 de la tarde.
54461.—5 dic.

VEDADO, CERCA DE PASEO Y 17 se quiere vender cranto antes casa de planta baja, solar completo a la brisa, con sala saleta, 5 clartos y otro de criados, garage, dos máqrinas etc. Precio barato. F-4528.
54224—8 dic.

JESUS DEL MONTE. VENDO CASA de habitaciones y una casita, renta $160. Precio $12.000. Urge. Habana No. 47 M-1042. De 10 a 11 y de 2 a 3.
54185—6 dic.

VIBORA

Se vende un gran chalet, que tiene 5 hermosas habitaciones, cuarto escritorio independiente, sala, saleta, comedor, gran cocina moderna, los baños, portales, jardín, gran patio cementado y traspatio con frutales, tres cuartos para criados y garage. El solar tiene 960 metros. Precio definitivo $5.000, contado, libre de gastos, reconociendo $10.000 primera hipoteca. Calle Josefina 2 entre Calzada y Primera. Tel. I-6055
54623—18 dic.

BALLINA Y MARQUEZ

CORREDORES Y CONTRATISTAS
Tenemos buenos compradores para casas cuyos precios sean razonables. Como medida de conveniencia para sus intereses, véanos antes de comprar o vender una casa; ganará tiempo y dinero. Fabricaciones y Reparaciones. No tome ni de dinero en hipoteca sin antes visitarnos. Nuestro lema es seriedad y discreción. Facilitamos todas las operaciones. No ponemos sobre precio. Compramos toda clase de desbarates. Manzana de Gómez 370, de 9 a 11 a. m. y de 3 a 5 p. m. Teléfono M-9510. Habana.
54344.—31 Dic.

SE VENDE UN PASAJE CON CATORCE casitas, renta el 15 0-0. Se dan las mejores condiciones, pudiendo dejar la mayor parte en hipoteca. Informan Pérez Hermanos, Luyanó. Teléfono I-2143.
53603—12 dic.

QUIERO VENDER UNA HERMOSA casa moderna, de una planta, en la calle J, cerca de 19, acera de la brisa, tiene 6|4 y todas las demás comodidades, terreno 683 metros. Precio 60,000 pesos, pero vale 80. No corredores. Teléfono U-4217. 53864.—7 Dic.

Arquitectos Emilio Prats y Co.

Arquitectos, constructores. Proyectos y presupuestos gratis. Para toda clase de fabricaciones. No cobramos nada adelantado. Teléfono I-4493.
53503.—27 Dic.

ALEJANDRO SOTO, VENDE LA finca Santa Rita, a una legua del pueblo de Majagua, de dos caballerías de tierra, una de caña y otra propia para tabaco, la cruza un arroyo, está amillarada, precio cuatro mil quinientos pesos. C9515.—30d-16 Oct.

NEGOCIO GRANDE

Vendo un lote de ocho casas modernas, una de esquina, pisos muy finos de mosaico, y cielo raso, están siempre alquiladas, rentan cada una 40 pesos o sean 320 al mes; están construídas en una superficie de seiscientos cincuenta y ocho metros y situadas a 20 metros del tranvía, consta cada una de sala y saleta grande, dos cuartos muy amplios, cocina, servicios y buen patio, precio 31,000 pesos que deja un interés de más del 12 por ciento mensual, y el precio se puede dejar una buena parte en hipoteca. para más informes Vallongo, en Monte 317.

MODERNA, DOS PLANTAS

Vendo reciente casa moderna, de dos plantas, parte alta, acera de sombra, buena construcción como se puede demostrar, constan los bajos de portal, sala, comedoro, cocina, muy amplia, servicios y patio, y en los altos, buena sala, tres amplios cuartos, regio cuarto de baño, doble terraza, precio 8,000 pesos, si no tiene todo el dinero se le facilita; para informes: Vallongo, en Monte 317, teléfono A-1988.

EN EL VEDADO

Vendo regia casa moderna, de dos próximo al parque y calle de letra, una regia y amplia casa moderna de dos plantas, pero para una sola familia, consta los bajos, de jardín, portal, sala, comedor, cocina, muy amplia, tres muy amplios. Baño completo, pantry y cocina, garage, dos habitaciones con servicios para criados, y en los altos, cuatro habitaciones, un regio cuarto de baño, terraza, amplia, precio 31,000 pesos, que es muy barata, de esto se puede dejar una parte en hipoteca si se desea, para más informes: Vallongo, en Monte 317.

ASEGURE SU DINERO

Regia esquina moderna, de dos plantas, preparada para establecimiento, y para familia en los bajos, y en los altos, eso es de lo bueno que se puede ver, con una gran sala, saleta, separada por columnas de escuyela, cuatro grandes cuartos, cuarto de baño divino, comedor, cocina, cuarto y servicios para criados, y a una cuadra del tranvía, precio 13,000 pesos. Informes: Vallongo, en Monte 317. Teléfono A-1988.

SE VENDE UNA MAGNIFICA CASA acabada de construir en la avenida Gral. Lee a tres cuadras del tranvía compuesta de sala, tres cuartos bajos, baño intercalado completo, comedor al fondo y cuarto y servicio de criados con 200 metros de superficie $8.300. Pascual Montalvo. Aguila 113. Teléfono A-6563.
54721—9 dic.

GANGA

Amistad entre Neptuno y Animas, se vende una hermosa casa. Mide 231 metros a $100 el metro con la fabricación que tiene. Informan en Animas 84.
54640—13 dic.

URBANAS

PARA FAMILIA CON NIÑOS EN COLEGIO DE BELEN

Se vende una casa quinta con 4,900 varas de terreno, con 700 metros fabricados, frente al Colegio, dos pisos con cinco cuartos de dormir, sala grande, saleta, biblioteca, comedor grande, repostería, tres cuartos de criados, garage para dos máquinas. Venta urgente, precio regalado. Informa su propietario, Obispo 7. Depart. 326.
54388.—12 dic.

CASA DOS PLANTAS, VENDO, FACTORIA cerca de Monte. Frente cantería Jaimanita, sala, saleta, tres habitaciones, baños intercalados techos monolíticos. Traiga arquitecto Renta: $1.560. Precio $16.500. Informa Gómez. Altos Marte y Belona. Consultoría Nacional
54211—4 dic.

SANTOS SUAREZ

Se vende una esquina y varias casas más. Informan en Santos Suárez número 28. No corredores.
53557.—14 Dic.

GANGA

Se vende una casa de una sola planta, Campanario entre Reina y Belascoain Informan San Rafael 107 No corredores
53556—7 dic

EN LA HABANA

Gran casa de esquina de tres plantas nueva, rentando al año, $4.560. Precio $38.500. Sr. P. Quintana. Belascoain 54, altos. Tel. M-4735
53729—10 dic.

PAGO $100 DE COMISION A LA persona que me presente el comprador para una propiedad de 748 metros de terreno con 192 de fabricación en seis departamentos alquilados en $48 mensuales, calle Iglesia entre Concepción y Santa Rosa, al contado $1.900 y $1.900 se dejan en hipoteca por ocho años al 1 0-0 mensual para cancelar en cualquier tiempo que indique el comprador y pagar únicamente los réditos que sean vencidos a la cancelación, es una verdadera ganga lo que se vende siendo negocio para el comprador teniendo en cuenta lo que aumenta el terreno en poco tiempo por estar situado en lugar próspero y de mucho porvenir. Teléfono A-8783, de 1 a 5.
53049—8 dic.

Vendo 9 casitas sin estrenar por la mitad de su valor, cerca calzada Jesús del Monte, media cuadra del tranvía de mampostería, cielo raso, acera sombra, construcción de primera, rentan $2.400 al año. El dinero invertido renta el 15 0-0. Dueño I-5361.

53979—5 dic.

PARA FABRICAR. COMPRE EL SOLAR y le haremos presupuesto y croquis gratis. Entregamos planos aprobados y licencia por cuota razonable. Llame al I-6899.
52725—6 dic.

GANGA. VENDO EN REGLA CASAS de mampostería con cuatro cuartos, con tranvía al frente, muy baratas. Informes M. Gómez 97 de 5 a 7. Teléfono M-3621.
53854—7 dic.

BUENA INVERSION

Se vende una moderna y bien construída casa, en San José entre Lucena y Marqués González; compuesta de sala, saleta, tres habitaciones, salón de comer, cuarto de criado, doble servicio y cocina. Renta 165. Informa Sr. Alvarez. Mercaderes 22, altos. Se puede dejar parte del precio en hipoteca.
54740—6 dic.

Vedado. Casa, solar completo a la brisa, próxima a la calle 17, muy amplia, $33,000. Gerardo Mauriz, Obispo 16, teléfonos M-8884 y F-O 7231.

Vedado. Chalet próximo a la calle 23 en calle de letras, jardín, portal, vestíbulo, sala, saleta, comedor, cuatro habitaciones, garage y servicios para criados, $23,500, se dejan 10 o 15 mil pesos en hipoteca al 7 0|0. Gerardo Mauriz, Obispo 16, teléfono M-8884 y F-O-7231.

Vedado. Esquina próximo al Colegio La Salle con 7 habitaciones y tres baños y demás comodidades, $58,000 sólo con $15,000 efectivo. Gerardo Mauriz, Obispo 16, teléfonos M-8884 y F-O-7231.

Chalet Calle 23 esquina, otro a la entrada del Vedado, urge la venta, con muy poco efectivo. Gerardo Mauriz. Obispo 16, teléfonos M-8884 y F-O-7231.

Monte, casa de esquina, céntrico con establecimiento, $57,000, en Monte casa de dos plantas 423 metros 60 mil pesos. Gerardo Mauriz, Obispo 16. Teléfonos M-8884 y F-O-7231.

Consulado esquina, otra San José esquina establecimiento $50,000, renta $412; Neptuno 3 plantas, moderna, establecimiento, contrato, 57 mil pesos; Galiano, esquina, 350 metros, $95,000. Gerardo Mauriz, Obispo 16. Teléfonos M-8884 y F-O-7231.
54436.—7 dic.

SOLARES YERMOS

SE VENDE EN EL CERRO

en la calle Primelles, un solar de 11 de frente por 38 de fondo a 7 pesos el metro. Informan: Churruca 42, altos. Teléfono I-4370.
54759.—14 Dic.

SE VENDE EN EL REPARTO LOS Pinos, a cinco minutos de la Habana, un precioso solar de quinientos metros; con agua, luz y aceras. A cuadra y media de la estación y del parque, todo lo que le rodea está fabricado, libre de gravamen y con escritura, inscripción etc. etc., pago y liquidado. Próximamente pasará otra línea de tranvías por ese próspero reparto. Informan: Teléfono A-6282. Habana, 104, altos; primer piso. Sra. Castillo. G. 10d-4

VENDO UN SOLAR DE ESQUINA de 800 metros en Reparto de gran porvenir como Los Hornos, siendo este el mejor situado de todos los Repartos, por estar en el centro de tres calzadas que son la Playa, la Real y la de Columbia, como ganga en $8.000. También lo parcelo a $10 el metro cuadrado. Su dueño Rafael Rivero. Industria 70.
54890—12 dic.

SOLARES A PLAZOS

Se venden varios solares situados en la parte más alta de la Víbora. Reparto "La Floresta". Se pueden adquirir entregando una pequeña cantidad de contado y el resto en plazos mensuales. Informes en el Edificio "Barraqué". Dept. 206. Teléfono A-8875.
54858—8 dic.

SOLARES YERMOS

TERRENOS VENDO LOTES DE 6 por 22, a una cuadra de Infanta. Teléfono F. O. 7789.
54552 11 d

Esquina en venta con una medida de 14.05 metros de frente por 17.66 de fondo, a una cuadra de San Rafael y dos de Galiano. Informa: Carlos Iglesias en Manrique 96; en la misma también se vende una parcela que mide 6 metros de frente por 14.05 de fondo.
54718—6 dic.

VENDO PARA INDUSTRIA UNA manzana de 8 600 varas, se le puede poner chucho; da al frente de la calzada de la Ciénaga, frente a Tejar de Mato, teléfono F. O. 7789.
54551 11 d

VENDO BARATO A PLAZOS COMODOS y largos, magnífico solar yermo esquina doce sesenta por veintinueve lo más alto de Jesús del Monte. Calle Luz y San José. Informan: Teléfono A-2887. 54373.—8 Dic.

EN CIENFUEGOS

Vendo muy baratos, dos magníficos solares, muy bien situados, en los barrios mejores de dicha ciudad. Uno, espléndido, en San Fernando esquina a Lealtad, con 22 varas por San Fernando y 60 varas por Lealtad. El otro en la Avenida de Aragonés, frente a la Quinta del señor Ferrer, con 25 varas de frente por 40 varas de fondo Informa señor B. R. Apartado 1461. Habana.
54227—8 dic.

CALLE 16 y B. SE VENDE UN SOLAR con 10 varas de frente por 23-96 de fondo, se hace negocio. Informa: Miguel Rodríguez. Calle 17, entre Poeito y A, 4a. Ampliación de Lawton.
54150.—6 Dic.

LOMA DE LA UNIVERSIDAD

Véndense lotes terreno calle Mazón, cercano San Lázaro 8.35 por 35.33 varas, 10 0-0 contado, resto fácil pago. Manzana Gómez 257. De 10 a 11 mañana.
54202— dic.

REPARTO LOS PINOS

Se vende un solar calle La Bella, manzana 55, solar No. 22 a razón de $2.00 y pico vara. Informan Zapata No. 3, bodega. Tel. U-2524.
53886—9 dic.

ESQUINA A $7.00 VARA EN CALZADA

Vendo esta gran esquina que mide mil varas en la seguridad que ya está indicada una línea de tranvías por su frente y después vale 3 o 4 veces más hoy mismo vale el doble. Aprovechen los compradores. Se deja en hipoteca lo que deseen. Informo solo a compradores, ya lo saben los curiosos. Arrojo. Belascoain 50. Tienda.
54924—6 dic.

SE VENDE UN SOLAR EN LA CALZADA de la Víbora esquina a Bella Vista en $6.000, $2.000 al contado y el reso se deja en hipoteca por ocho años, un cuarto de manzana en la misma calzada en $20.000 con facilidades de pago y varios solares, todos bien situados en distintos lugares a precio de verdadera ganga. Marcelino Ramón, Prado 47 de 1 a 5.
53048—23 dic.

VENDO MI SOLAR EN LA AMPLIACIÓN de Mendoza, Víbora, calle Vista Alegre entre Juan Delgado y Goicuría, a media cuadra del Parque y dos del tranvía. Mide 14x61 a siete pesos vara. Puede dejar parte a pagar por mensualidades López. Teléfono I-5595.
54031—8 dic.

SOLARES ESCOGIDOS

Se venden. Vedado: Dos esquinas de frailes (N y 21) y (8 y 19). 2.500 metros cada. Almendares: Una manzana completa o en solares No. 115. Reparto Mendoza, Country Club: Lote AA de 2.000 metros, el primero a la entrada. Informan Tel. F-2124.
53901—9 dic.

SOLARES A PLAZOS

Vendo en Santos Suárez, Ampliación Mendoza la Sola, Almendares, 9 por 22 con 100 pesos entrada y 20 al mes, 10 por 30 con 150 pesos entrada y 30 al mes, 14 por 50 con 300 entrada y 60 al mes, esquinas de 30 varas frente por 20 de fondo con 300 entrada y 50 al mes. Más informes: Teléfono I-2647. Jesús Villamarín. Durege 88, esquina Santa Emilia.
50502.—9 Dic.

SOLARES

Vendemos a plazos solares bien situados. Grandes facilidades de pago. MENDOZA Y CO.
Obispo 63. Telf. M-6921
C 3782 Ind 17 ab

INDUSTRIALES Y CONTRATISTAS

Se vende a fabricar un solar de 37 por 37 varas en la calle Pérez entre Rosa Enríquez y Cueto, Luyanó, dejando en hipoteca el valor de dicho terreno. Informan Tel F-2853.
50990—16 dic.

RUSTICAS

SE DESEA ARRENDAR CON CONTRATO par aaños una finca de una o dos caballerías, que tenga buen pozo y a ser posible tenga río y esté junto a carretera. Escriban detalles y condiciones al Colegio "San Gil", Aguila número 335. Habana.
54820.—9 Dic.

TRASPASO CONTRATO

en carretera a 10 kilómetros Habana por $1,400, tiene buena casa, de 4 a 5,000 arrobas viandas, plataneal y otras legumbres. Caserío Villa María, Guanabacoa. Díaz Minchero, media caballería con bastantes siembras en 400 pesos. 54084.—11 Dic.

RUSTICA POR URBANA

Se permuta la finquita Los Manantiales, en el pueblo de Bejucal. Consta de una caballería y cordeles de buena tierra con río fértil, buen pozo, gran palmar, árboles frutales. Es propia para cría y ceba de puercos y para el cultivo de frutos menores. Está toda cercada y en parte de piedra, tiene casa de tabla y guano. Situada en esquina y frente a dos caminos carreteros. En el proyecto de carreteras de Obras Públicas le pasan dos por su frente y costado. Está distante una hora de los pueblos de Managua y Bejucal. Su dueño en Esperanza 25 de 2 a 5 exclusivamente.
54616—11 dic.

VENDO UNA QUINTA CON 2000 metros, linda con la Bien Aparecida, muchos árboles frutales, mucha agua, frutos menores, gallinas, vaca, ternera buena casa de vivienda, 2 garages, buen baño cercada de ladrillo, reja al frente, 8 pesos metro con lo fabricado. Monte, 224. Teléfono A-0005, pregunten por Alfredo.
53807.—5 Dic.

FINQUITA DE CAMPO ENTRE SAN Antonio y Salud un cuarto caballería, gran arboleda, casa $5.250. Jesús del Monte, cerca de Toyo, buena casa con 200 metros $6.500. J. González. Damas 6, altos.
54295—5 dic.

EN LA CUMBRE: A DOS KILOMEtros de Matanzas, por carretera, hermosa finca, cerca de dos caballerías, con hermosísimo edificio de dos plantas, antigua mansión de los Condes de Diana; con confort moderno, dominando la ciudad y su bahía y un preciosísimo panorama de los alrededores de Matanzas y sus lomas y por el Océano hasta la playa de Varadero, a más de ciento cincuenta pies sobre el nivel del mar, nunca hay calor, ni en pleno Agosto, no hay que ir a los Estados Unidos a buscar aires de montañas, porque aquí lo hay más saludable y agradable. Se vende sumamente barata y se dan facilidades para el pago. Informes: G. Pérez Jacomino, Apartado 78. Matanzas.
C10989 15d-3

RUSTICAS

Se vende finca de dos caballerías y cordeles bien cercada, buena aguada, buen terreno, se entrega en el acto, a 11 kilómetros de la Habana y uno de la carretera que va de la Víbora a Managua. Precio en $12.000 sin rebaja.. También vendo una o media caballería en el mismo lugar. Informa Dr. Vera. Teléfono M-5045. Obrapía 35, altos
53865—6 dic.

VENDO LA ACCION DE UNA FINCA

con un contrato de 6 años, con 22 vacas, 6 novillas cargadas, 1 toro de para raza, una yunta de bueyes, habilitada con todos los aperos de labranza. La finca toda sembrada, con 200 aves, un despacho de 21 pesos, un carro preparado con todos los artículos sanitarios, el reparto es inmediato aquí y en la Víbora, buen establo con piso de cemento, esta finca está preparada para este negocio y para otro tanto 2 cuadras de la carretera, Reparto Los Pinos. Informan en el Recreo de los Pinos, frente al Paradero. Se vende muy barata por tener que ausentarse el dueño.
54401.—12 dic.

ESTABLECIMIENTOS VARIOS

POR SU DUEÑO NO PODERLA atender se vende una bodega o se admite un socio, su dueño tiene otro negocio. Razón en la calle Serrano y Lima, la fonda, a todas horas. Jesús del Monte.
54866—10 dic.

ATENCION. POR TENER QUE DEcarme a otro negocio vendo mi establecimiento de bodega, muy cantinera y muy cerca de los muelles, buen contrato y buen precio. Para informes su dueño. Oficios 35. Habana
54832—12 dic.

ATENCION. SE VENDE TINTORERIA y tren de lavado por el dueño tener que embarcarse. Figuras 52. Informa su dueño. Tel. M-2998.
54800—12 dic.

SE TRASPASA UNA CASA HUESpedes por el valor de los muebles y demás, toda alquilada y con un margen de $150. Llamen al A-4904.
54925—3 dic.

EN SAN JOSE 86, ENTRE ESCOBAR y Gervasio se vende una imprenta completa lista para trabajar.
54788—9 dic.

SE VENDE LA MEJOR FONDA DE Regla, situada en el lugar más céntrico, casa espaciosa, buen contrato, poco alquiler. Manuel González. Jesús María 125, altos.
54795.—10 Dic.

Ventas de establecimientos

¿Desea usted establecerse? No se aventure en esta época en abrir una casa nueva donde no sabe el éxito que le espera; por retiramos de los negocios para año nuevo, vendo propia para dos socios o persona muy activa, almacén de víveres al detall en el mejor punto de esta capital con industria anexa muy acreditada y de un más grande porvenir. Doce años de contrato sin regalía, veinticinco mil pesos al contado y el resto a plazos cómodos. Las existencias y maquinarias valen más de lo que se pide por todo. Apartado postal 1406, Habana.
54805.—9 Dic.

CAMBIO POR UNA FINCA URBANA

una bodega, buena dando vuelto o admitiéndole, la bodega tiene buen contrato y vende un promedio de $70.00 diarios, el alquiler le queda reducido y tiene casa para familia. Más informes en Infanta 45, Bodega El Campamento.
54924—6 dic.

CAFE, HOTEL Y RESTAURANT $6,000

Lo vendo baratísimo, está en uno de los pueblos más ricos de Cuba, hora y minutos por tren eléctrico, 12 años de contrato público para 2 hombres que quieran trabajar. Jamás hallarán mejor negocio, la renta es baratísima, está a todo lujo, costó el doble de lo que se pide, pero por causas que no son del caso explicar se vende tan barato. Más informes en Infanta y Santo Tomás. Bodega El Campamento
54924—6 dic.

CAFE Y RESTAURANT

Se vende en $17.000 es un buen negocio para el que compre, está situado en esquina, en punto inmejorable, vende a pesar de la gran crisis más de $130 diarios, contrato seis años, alquiler $200, alquila $120, más de 20 años de establecido y todos los dueños que ha tenido han ganado dinero. $9.000 de contado, el resto en plazos cómodos. No tengo inconveniente en admitir cuatro o cinco días conmigo al que quiera comprar dándole oportunidad para que intervenga en todo y así pueda apreciar lo que el negocio deja diario. No corredores, directamente con su dueño. Sr. Díaz. Galiano 109, altos del City Bank, de 9 a 12.
54838—7 dic.

IMPRENTA CHICA. SURTIDA, VENdo barata, prensa de mano grande, propia para comerciantes o industriales, hacer sus impresos o cajitas hacerse independiente con poco dinero. Lealtad 134.
54558.—6 dic.

GRAN CAFE Y RESTAURANT

En el centro de la Habana, con un contrato de 5 años y un alquiler de $50.00, lo vendo en $8.000, es un gran negocio para usted. J. P. Quintana. Belascoain 54, altos. Teléfono M-4735.

BODEGA Y FINCA EN $6.500

Con una superficie de 250 varas, todo fabricado. Es una buena ganga, no la pierda. J. P. Quintana. Belascoain 54, altos. Tel. M-4735.

BODEGA Y DOS FINCAS EN $7.000

Con poco de contado y el resto a pagar. Es una oportunidad que debe de aprovecharse. J. P. Quintana. Belascoain 54, altos. Teléfono M-4735.

GANGA VERDAD

Casa y terreno a $22.00, fabricación de primera, propia para vivirla se compone de: sala, saleta, hall, recibidor, seis cuartos de 4x4, dos comedores, cocina, dos baños, jardín, glorieta, lavadero y árboles frutales. Mide 16 por 42. Más informes: J. P. Quintana. Belascoain No. 54, altos. Teléfono M-4735.

REPARTO "LA SOLA"

Traspaso, por lo entregado, el contrato de un solar de esquina, con una medida de 16x30, situado en la calle Lacret y H. Goss. Otro de centro en el Reparto Almendares, calle Miramar entre A y B, con una medida de 10x44, a $4.00 la vara. Sr. P. Quintana. Belascoain 54, altos. Teléfono M-4735.
54678—8 dic.

ESTABLECIMIENTOS VARIOS

VENDO UN GRAN CAFE EN $16,000

En su clase es el mejor de la Habana vende de 5 a 6 mil pesos al mes, 6 años de contrato, $80 de alquiler

DE LA VIDA DE DON CARLOS

LA NOVELA DE UN MATRIMONIO

(Por el Conde de Melgar, Secretario particular del Pretendiente)

DERECHOS EXCLUSIVOS PARA EL "DIARIO DE LA MARINA"

VII

A fines de 1876 o principios de 1877, al regresar Don Carlos de la guerra turco-rusa, durante la cual se había batido al lado del Rey Carol de Rumania, que le concedió la Cruz del Valor Militar por su brillante conducta en el campo de batalla, hizo un alto en Viena para saludar a sus parientes.

Iba acompañado de su oficial de órdenes, don José de Suelves, actualmente marqués de Tamarit. Durante su permanencia en la capital de Austria, Don Carlos hizo conocimiento con una joven y hermosísima actriz húngara de la que se prendó locamente, entrando en relaciones con ella y llevándosela a París.

Llamábase Paula de Somoggy. Contaba escasamente 18 años de edad y era una arrogante moza que arrancara exclamaciones de admiración a cuantos la cruzaban en la calle. Rubia, con magníficos ojos azules, de elevada estatura y porte majestuoso, poseía, además, una inteligencia nada común.

Cuando Don Carlos la conoció no hablaba más que el húngaro y algunas palabras de alemán. A los dos años podía conversar en casi todas las lenguas de Europa: el francés, el español, el italiano, el alemán y el inglés, aunque la primera fué ya su lengua de predilección hasta la muerte.

Aquellas relaciones duraron hasta el año 1883 y terminaron de una manera digna de relatarse por lo muy al vivo que pinta el profundo sentimiento religioso de Don Carlos. Este, que tomaba la religión muy en serio, no podía acercarse a los Sacramentos so pena de sacrilegio, pues su gran sinceridad no le permitía asegurar a ningún confesor que tenía propósito de la enmienda.

Llegó un día en que se decidió que Don Jaime, a la sazón alumno de Beaumont College, colegio de la Compañía de Jesús en Windsor, recibiera la primera comunión con gran pompa y con asistencia de toda la real familia, incluso su augusto abuelo, Don Juan, que hacía rarísimas visitas a su familia, pero que no vaciló en venir desde las cercanías del polo, donde estaba cazando, hasta Londres para asistir a la comunión de su nieto.

Grave fué el conflicto de conciencia para Don Carlos. No se le daba la absolución si no se comprometía formalmente a romper los lazos ilícitos que le unían con su amada, y su ausencia en aquella solemne ceremonia produciría tanto escándalo como aflicción a sus hijos, a su padre, a su esposa y a todo el partido carlista.

El presbítero don Manuel Barrena, ayo entonces de Don Jaime, con el cual residía en Beaumont College, y hombre muy avispado, encontró una puerta de escape.

—La víspera de la comunión, dijo, nos iríamos todos a la cama dándonos cita para la mañana siguiente al pie del altar, y, antes de empezar la misa, él, yo u otro cualquiera de absoluta confianza anunciaría a la familia real que Don Carlos había tenido a altas horas de la madrugada fuertes vómitos que le habían obligado a tomar medicinas y a interrumpir el ayuno sacramental.

Don Carlos no consintió en prestarse a aquel subterfugio, pues el profundo horror que le inspiraba la mentira, era todavía más invencible cuando se trataba de cosas religiosas.

Estuvimos pues deliberando hasta media noche, y, haciendo un esfuerzo sobrehumano, se resolvió Don Carlos a escribir a la señorita de Somoggy, que estaba también en Londres, diciéndola que por altas consideraciones se veía obligado a separarse de ella, que siempre continuaría siendo su mejor amigo y que le señalaría una pensión vitalicia muy decorosa que la pusiera al abrigo de toda necesidad hasta el fin de sus días, pero que era indispensable que cesara todo trato amoroso entre ambos.

La interesada, que tenía muy buen fondo y mucha rectitud, y que había sido educada cristianamente por un hermano de su madre, párroco en una aldea de Hungría, aceptó con resignación, y, para evitar tentaciones, salió inmediatamente para París, de donde estaba expulsado Don Carlos.

Este le profesó inalterable amistad y mantuvo con ella íntima y constante correspondencia, que no cesó hasta la víspera de su matrimonio con Doña María Berta.

Es de advertir que yo, hasta la ruptura, no había tenido el menor contacto con aquella señora, a quien solo conocía de vista por encontrarla a cada paso en los teatros, en los baños de mar y en todos los sitios donde solíamos ir nosotros.

A poco de haber recibido mi nombramiento oficial de Secretario del Rey, éste, que me hablaba sin cesar de ella, me dijo que ella tenía muchas ganas de conocerme y me invitaba a ir a comer a su casa. Decliné aquella invitación con tanta entereza como respeto, y repliqué a Don Carlos:—"Perdóneme, Señor, pero me es imposible aceptar ese convite. Siendo entre todos los que rodean a V. M. la persona que goza de su mayor intimidad, mi honor no me permite sentarme alternativamente en la mesa de mi Reina y en la de la querida de mi Rey."

—Pero, hombre—exclamó Don Carlos con asombro—no sabes que todos o casi todos los carlistas que son amigos míos personales van a visitarla y comen en su casa?

Y me citó un largo rosario de nombres, entre ellos los de príncipes y parientes suyos muy allegados.

—Lo sé, Señor,—repliqué,—pero mi caso es diferente del de todos los demás; los otros son súbditos de V. M., pero no forman parte de su Casa, mientras que yo soy el más ínfimo de sus confidentes, y no solo he consagrado mi vida a la Causa sino a la Augusta Familia real. Por decoro propio, debo mantener intacta mi dignidad, pues en caso contrario los maldicientes no dejarían de decir que el Señor me guarda a su lado no como Secretario, sino como tercero.

Don Carlos permaneció pensativo algunos instantes y acabó por decirme con aire más bien afable:

—Bien; puedes retirarte.

A la mañana siguiente, apenas me presenté para el despacho, se apresuró a decirme:

—Sabes que Nyul aplaude mucho tu resolución y me ha dicho que esta aumenta todavía la estima en que te tiene (Nyul era el nombre con el cual la designaba en la intimidad. Esa palabra significa en húngaro liebre y se le aplicaba a ella por cierto movimiento de contracción que solía tener en los labios).

Así continuaron las cosas hasta la primera comunión de Don Jaime. Una vez que Nyul se fué a París, Don Carlos, al participármelo, me añadió:

—Ya ves que ha cesado entre los dos todo trato amoroso y que no nos une más que una estrecha y honesta amistad. Ella tiene vivísimos deseos de conocerte y me parece que en estas condiciones no tendrás ningún inconveniente en ir a visitarla.

—Ninguno, Señor,—repliqué.—Y, en efecto, en mi primer viaje a París me presenté en su casa en la rue Pauquet.

A las primeras palabras, me manifestó que teniendo en mí ilimitada confianza, se atrevía a pedirme un gran favor, el de que la encontrase un marido.

Estaba dominada, me dijo, por la idea fija de tratar con Señoras, con Señoras, insistía, no con mujeres, pues hasta ahora mi sociedad ha sido exclusivamente masculina. Las que se prestan a tratarme no me convienen y las que yo desearía conocer se rehusan a tratar conmigo.

—Comprendo y aplaudo sus deseos de usted—le dije—y le ayudaré con la mejor voluntad del mundo. Usted es bastante inteligente para comprender lo dificilísimo de la empresa. Corremos el riesgo de que, si encontramos un marido, no lleve otra mira que el acaparar su fortuna, y quien sabe si hasta explotar su belleza. En fin, pongámoslo todo en manos de Dios.

La Providencia quiso, en efecto, que a las pocas horas quedase resuelto el arduo problema del modo más inesperado y satisfactorio.

Aquella misma noche estaba yo invitado a comer en un hotel que acababa de hacer construir en la Avenida Kléber el oficial de órdenes de Don Carlos, don José Ponce de León, que poco antes se había casado con la Condesa Viuda de Campomanes. Terminábamos la comida cuando un criado entregó a su amo una carta diciendo que el portador de ésta esperaba en la antesala, rogando se le hiciera saber a qué hora podía ser recibido al día siguiente. Ponce de León abrió la carta que resultó ser de su primo, el duque de Arcos, Secretario de la Embajada de España en Roma, quien le recomendaba con vivo interés a su portador, joven barítono de grandes esperanzas llamado don A. de T..., que ya había cantado con éxito en los principales teatros de Italia, la Scala de Milán, la Fenice de Venecia, el San Carlo de Nápoles, pero que deseaba perfeccionarse en París.

Ponce dió orden de que condujeran al visitante al fumadero donde iríamos a tomar el café con él. Así lo hicimos y le brindamos a sentarse a nuestra mesa de tresillo, a lo que rehusó, alegando su impericia, pero diciendo que si lo permitíamos, asistiría con gusto a la partida.

Terminada esta a media noche, salimos juntos y T... se ofreció a conducirme en coche a mi casa, que estaba situada en la otra orilla del Sena, en la calle de los Santos Padres.

—Acepto con gusto su compañía—le repliqué—pero preferiría ir a pie, pues con este magnífico claro de luna será delicioso remontar estos espléndidos muelles.

Aproveché aquel largo paseo para sondear el ánimo de mi compatriota, interrogándole sobre sus propósitos y sus aspiraciones. Estas se reducían, según me dijo, a obtener una pensión, sea de Ponce de León, sea del mismo Don Carlos (T... había hecho la guerra en el campo carlista), que le asegurase la existencia.

—Lo que necesito—añadió—es no verme obligado a luchar por el garbanzo y dedicarme un par de años a perfeccionarme en mi arte, hasta poder abrir un curso de canto, pues mi vocación me lleva más hacia el profesorado que hacia el teatro.

Me decidí a pasar el Rubicon y le dije:

—Pues bien, amigo mío, me inspira usted mucho interés y le propongo algo más que una pensión: una renta propia de que dispondría toda la vida. ¿Le bastarían a usted quince o veinte mil francos?

—Ya lo creo—contestó parándose en seco.

—Y a esa renta—continué—le añadiré la posesión de una mujer hermosa, distinguida, buena, que la aportaría a usted esa dote si consiente usted en casarse con ella.

El interpelado me miró fijamente y me dijo no sin malicia:

—Voy a permitirme una pregunta que le ruego me perdone. ¿Es usted casado?

Ante mi respuesta negativa, prosiguió:

—Pues no siéndolo y teniendo a su disposición esa ave fénix, ¿por qué no se casa usted con ella y se la regala a un desconocido?

—Por una razón muy sencilla. Esa persona se halla en una situación especial. Es, como si dijéramos, la viuda de un hombre que vive por el cual siento yo la más profunda veneración. Casarme con ella me parecería algo así como un incesto.

—Vamos, hombre, anda usted en busca de un marido complaciente que consienta, por dinero, en que su mujer la disfrute otro.

—Nada de eso. Voy a explicarle a usted el caso, echando las cartas sobre la mesa, y enseñándole a usted todo el juego.

Le expuse, en efecto, toda la situación, que escuchó muy atento, pareciendo muy halagado de que su futura esposa hubiera tenido antes tan altas relaciones.

—El caso —me dijo— me interesa mucho, y en principio me siento inclinado a aceptar. Póngame usted en contacto con ella y después que la conozca, le daré una respuesta definitiva.

—Corriente; se llama así y vive en tal parte. Preséntese usted mañana a las dos y media de la tarde en esas señas y allí estaré yo para poner a ustedes en contacto.

En las primeras horas de la mañana siguiente puse un telegrama neumático a la rue Pauquet, anunciando mi visita para los dos en punto de la tarde. La señorita Somoggy esperábame con impaciencia, manifestando gran emoción cuando se enteró de lo inminente de la visita de T... Llegó éste con exactitud militar. Los presenté el uno al otro y les dije:

—Mi presencia es innecesaria; yo no sería más que la quinta rueda de un carro; los dejo solos para que se expliquen con toda libertad.

Los dos protestaron con gran insistencia, pero yo me despedí en estos términos:

—Me voy a mi casa y allí le espero a usted toda la tarde. Venga a buscarme para que cenemos juntos y pueda usted explicarme lo que haya convenido.

Al anochecer llamó a mi puerta el galán, quien, echándose en mis brazos, exclamó:

—¡Ay, amigo mío!, ¿con qué le pagaré a usted lo que hace por mí? ¡Qué joya! ¡Qué maravilla! ¡Qué encanto de mujer! He tardado en venir porque en su misma casa escribimos ella a Hungría y yo a España pidiendo que se nos remitan los papeles necesarios para contraer matrimonio, y los dos le rogamos acepte ser nuestro padrino.

La boda tuvo lugar antes de un mes, asistiendo cuatro padrinos: dos por la novia, dos por el novio. Don Miguel de Marichalar, don José de Suelves, vizconde de Monserrat, el comandante de artillería señor Alvear, agregado militar de la Embajada de España en París, y yo. La víspera de la ceremonia la novia me rogó la buscase un sacerdote, de preferencia español, con el que deseaba hacer confesión general. Le llevé a don Manuel Barrena, que a la sazón era capellán de la Iglesia española de la Avenida Friedland. Después de comulgar, la conduje en coche hasta su casa, y cuando atravesábamos los Campos Elíseos, en aquella magnífica mañana de primavera, ella no podía menos de sonreírse entre las miradas que nos dirigían los transeuntes.

—¡Qué mundo! —me decía—. Todos esos que nos miran supondrán que somos una pareja amorosa que vuelve de dar un paseo matinal por el Bosque de Bolonia y le tendrán a usted envidia por haber conquistado tan buena moza.

Aquel matrimonio, que duró 30 años, hasta el año 1917 en que ella murió, fué muy feliz. Las ambiciones de T... se realizaron en parte; su carrera teatral fué muy corta, si bien llegó a cantar en el Teatro Real de Madrid, pero se dedicó con gran fortuna a la enseñanza, formando una academia de canto que estuvo muy en voga muchos años, llegando a hacer competencia a la famosa de Baldelli, y en la que tuvo por alumnos a la mayor parte de los grandes cantantes americanos que adquirieron después celebridad. Ganó, pues, mucho dinero y montó su casa con verdadero lujo. Fué siempre muy bueno con su mujer, de cuyo pasado estaba muy orgulloso, como lo prueba el siguiente curioso rasgo:

Habiendo sido contratado para dar una serie de conciertos en Nueva York, me pidió recomendaciones para españoles de cierto viso residentes en los Estados Unidos. Le dí una carta de presentación para mi íntimo amigo don Rafael Diez de la Cortina, emigrado carlista, que había fundado en aquel país, con gran éxito, una academia de lenguas por el estilo de la de Berlitz, contribuyendo a popularizar mucho el estudio del español en la gran República Norteamericana. Le entregué la carta abierta por si quería modificarla en algo, y se quedó bastante pensativo, y hasta pareciendo contrariado:

—Está bien —acabó por decirme—pero se ha olvidado usted lo más importante, y le agradecería que lo añadiese en una postdata.

—¿Cuál es ese olvido?

—Decirle quién era mi mujer y decirle con quién vivía antes de casarse conmigo.

Me costó reprimir mi asombro, y le dije vivamente:

—Tranquilícese usted. Ya está explicado todo esto y con prolijidad en otra carta que he escrito al mismo tiempo que ésta y que he enviado directamente a mi amigo Rafael, a cuyas manos llegará antes que usted salga de Europa, de modo que, cuando se le presente, estará enterado como nosotros. Me ha parecido que era decoroso para todos y principalmente para usted hacerlo en esa forma.

Doña Margarita, que estaba al tanto de todo, me felicitó mucho de la buena obra que había llevado a cabo arreglando aquel casamiento y dando la única solución cristiana posible a aquella situación anormal. Fué más de una vez a oír y a aplaudir a T... en los salones de la alta aristocracia, y se interesaba mucho por su mujer, a la que le inclinaba cierta inexplicable simpatía, como lo muestra el hecho siguiente:

Al casarse Don Carlos y Doña Margarita, se juraron no tener nada secreto el uno para el otro, juramento que Don Carlos cumplió escrupulosamente con la lealtad que le caracterizaba. Su augusta esposa había, pues, oído de sus propios labios la historia de sus relaciones con la Somoggy y estaba agradecida a ésta por no abusar de la influencia que ejercía sobre su marido.

Una noche, entró éste en su precioso hotelito de la calle de la Pompe, muy abatido y con visibles muestras de hondo desconsuelo.

—¿Qué te pasa?—le preguntó su esposa.

—Estoy desesperado —replicó— Nyul se muere. La ha atacado una angina maligna, y todos los médicos la han desahuciado diciendo que no hay remedio humano que pueda salvarla.

Doña Margarita, entusiasta de la homeopatía, tenía como médico un homeópata, muy de moda entre las familias legitimistas, el Dr. Raymond.

—No te desesperes, pobre Carlos. La especialidad del doctor Raymond son las anginas. Que enganchen un coche inmediatamente y que vaya a despertarle con ruego mío de que vaya sin perder un minuto a casa de la enferma.

Así se hizo, y, sea por la eficacia de los medicamentos, sea por otra causa, Nyul fué salvada.

Este es uno de los rasgos que más al vivo pintan el complejo carácter de aquella augusta señora.

EN UNA CONFERENCIA HABLO MARCELINO DOMINGO DE QUE YA NO HAY REPUBLICANISMO

Dijo el líder socialista que en España no hubo en época alguna partidos políticos y que para que éstos existan es preciso que haya periódicos en gran cantidad, por su eficacia

LLEVAN A LA REINA UN OBSEQUIO DE NIÑAS ARGENTINAS

Descarrilamiento del expreso Madrid-Barcelona, sin que ocurriesen desgracias.—Decisiones de la comisión permanente de la exposición ibero-americana que se celebrará en Sevilla

BILBAO, diciembre 4.—(Por la Associated Press.)— El ex diputado Marcelino Domingo ha dado una conferencia acerca del movimiento republicano español, diciendo que éste se halla desorganizado y casi ha desaparecido.

Hablando sobre la política en España, el conocido líder socialista dijo:

"Afirmo que en España no ha habido nunca partidos políticos. Ni siquiera lo tuvo Pi y Margall, que fué una de las figuras más excelsas de la política española. Los federales que le acompañaban no comprendieron el federalismo de Pi y Margall y por esto, los problemas concretos, como el de Cataluña, por ejemplo, que Pi y Margall sentía ya porque en la plenitud de su vida el catalanismo tuvo momentos de verdadera emoción popular, el catalanismo no fué nunca ni comprendido, ni respetado ni consentido por los federales. Estos aceptaban en abstracto las doctrinas de Pi y Margall; pero no aceptaban la solución que Pi y Margall les señalaba."

"Si no hubo partidos en las fuerzas opuestas al régimen monárquico, menos los hubo en los elementos que se turnaban en el Poder dentro de la monarquía. Para poner fin a los pronunciamientos, Cánovas y Sagasta, ante el lecho de muerte de Alfonso XII, prometieron constituir dos fuerzas políticas que se turnaran en el Poder. Si aquellos dos hombres hubieran creído en España, si hubieran tenido alma de estadista, hubieran sabido que esos partidos hubieran podido mantenerse en el Poder despertando y educando el movimiento de la opinión y que a este fin había que encauzarla por dos caminos: abajo con la escuela, y arriba con el ejemplo de los estadistas. Con la escuela, nutriendo el alma de ideas, y arriba, con el respetada y que no había influencias, sino justicia, y que no había ejemplo de que ley dictada era ley Gobierno, sino un régimen austero. Nada de esto hubo. Cánovas y Sagasta instituyeron el caciquisco en toda España."

Habló, luego, de los partidos liberales de Europa, ponderándolos:

—"Por la falta de partidos en España—prosiguió— ha gobernado una vez un hombre con fuerza determinada y, otra vez también, por la fuerza; pero, en cambio, quien no ha gobernado aún en España es la opinión."

Afirmó después, Marcelino Domingo que no puede haber partidos políticos sin periódicos en gran cantidad, puesto que la prensa es uno de los instrumentos de mayor eficacia en nuestra época y representa un poder mayor muchas veces que el Poder Público, por cuyo motivo, quien dispone de la prensa, dispone del Poder.

Dijo que puede haber en España un gran Partido Republicano, y debe ponerse el mayor esfuerzo posible en que lo haya, puesto que existe hoy en día, en Europa, más ambiente republicano que nunca.

Concluyó diciendo que la opinión ve en las resoluciones republicanas la salvación del Estado, y el partido de esa índole que se instituya ha de ser un partido federal, que quiere decir el que ha de reconstruir el Estado español.

TRANQUILIDAD EN TODA LA ZONA DEL PROTECTORADO ESPAÑOL

TETUAN, diciembre 4.— (Por la Associated Press.)— La tranquilidad es absoluta en toda la zona del protectorado español de Marruecos.

Las fuerzas españolas tendieron una emboscada en el camino de Faddas, sorprendiendo a un convoy enemigo. Los rebeldes fueron dispersos emprendiendo precipitada fuga. Se les cogió un cadáver con su armamento completo, y siete cabezas de ganado.

SALE PARA MADRID EL COMANDANTE DE UN TRANSPORTE ARGENTINO, PORTADOR DE UN PRESENTE PARA LA REINA

VIGO, diciembre 4.— (Por la Associated Press.)—Ha salido para Madrid el comandante del transporte argentino "Chaco," que entregará a la reina Victoria, en nombre del ministro de Marina de la República Argentina, una preciosa tela, tejida por las educandas de un colegio de Córdoba (Argentina) bordada con escenas y episodios de la vida nacional.

El presente es testimonio de la gratitud que la marina de guerra argentina guarda para con la Soberana española, por la gentileza con que ésta visitó, durante el verano, la fragata "Presidente Sarmiento," en San Sebastián.

DESCARRILAMIENTO SIN CONSECUENCIAS DEL EXPRESO MADRID-BARCELONA

BARCELONA, diciembre 4.—(Por la Associated Press.)—A las doce y treinta de la noche llegó a Barcelona el expreso Madrid, trayendo considerable retraso a consecuencia de un descarrilamiento en el que, por fortuna, no hubo que lamentar desgracia personal alguna. En él llegaron el embajador de los Estados Unidos en España y el almirante Welles, siendo recibidos en el Apeadero de Gracia, por el capitán general de la región, el gobernador civil, el alcalde, el presidente de la Diputación, el comandante de Marina, el jefe superior de la policía y otras personalidades.

El embajador y el almirante fueron cumplimentados por los miembros de la colonia americana de ésta, visitando los barcos de su nación surtos en puerto.

Mañana, a bordo del "Pittsburg," se celebrará un almuerzo al que asistirán las autoridades locales.

DECISIONES DE LA COMISION PERMANENTE DE LA EXPOSICION IBEROAMERICANA DE SEVILLA

SEVILLA, diciembre 4.— (Por la Associated Press.)—En la reunión celebrada hoy por el Comité Permanente de la Exposición Iberoamericana de Sevilla se dió cuenta de la dimisión como comisario regio presentada por el conde de Colombi, y se acordó expresar a éste la decisión del comité de que siga prestando su concurso como vocal, y conste en acta el sentimiento del organismo por su renuncia.

Se dieron a conocer varias comunicaciones recibidas del Ministerio de Estado, relativas a la concurrencia al certamen, de las repúblicas de Venezuela, Uruguay, Argentina y Portugal.

El alcalde dió cuenta, después de haberse aprobado las bases para un futuro empréstito, de haberse adquirido parte de los jardines de San Telmo, la puerta de San José y otras parcelas de terreno destinado a la ampliación de la exposición.

CONSTANTE APROXIMACION EN LA REGION OCCIDENTAL DE LA ZONA ESPAÑOLA

MADRID, diciembre 4.—(Por United Press).—Las noticias últimamente recibidas de Marruecos informan que en la región occidental es constante el movimiento de aproximación hacia Majzen, habiéndolo efectuado gran parte de la cábila de los Beni-Maxauas.

Los partidarios del caid Aixizeltal hicieron una emborcada al enemigo cogiéndole prisioneros y ganado.

SIGUE CASAGRANDE SIN PODER CONTINUAR SU VUELO

CASA BLANCA, diciembre 4. (United Press).—Hoy se quitó del aparato el motor del aeroplano del conde Casagrande, sin ocurrir incidente alguno. Se tomaron todas las precauciones necesarias. Casagrande dijo que no cambiaría de motor como al principio pensó, sino que repararía debidamente el actual.

El aviador quiere aprovecharse de la demora para investigar nuevas conexiones por radio entre Las Palmas, Río de Janeiro y Buenos Aires, con la esperanza de establecer comunicación continua.

ZULOAGA RETRATO MAGISTRALMENTE A J. PADEREWSKI

El retrato, que es maravilloso se está exhibiendo en N. York y se pagaron por él $25.000

ENCARGO DEL STEINWAY

La parte principal de este retrato la hizo Zuloaga en la residencia de aquél en Suiza

De nuestra Redacción en N. York.

HOTEL ALAMAC, Broadway y calle 71 Street, diciembre 4.—Galantemente invitados por George Engles, hemos tenido hoy el gusto de admirar el grandioso retrato que Ignacio Zuloaga, el inmenso pintor español, acaba de pintar a Paderewsky por especial encargo del Steinway Hall.

Este retrato, que es, sencillamente, maravilloso, empezó a pintarlo Zuloaga en Morges (Suiza) durante el pasado verano; para ello se trasladó a la casa que allí suele habitar Paderewsky algunas temporadas; pero no pudo dedicar al retrato entonces todas las sesiones que hubiera querido; se tuvo que limitar a pintar la cabeza, esbozar el cuerpo y hacer un estudio cuidadoso de las manos del formidable pianista. Una inesperada enfermedad de éste, impidió a Zuloaga continuar pintando en Morges, y decidió regresar a su casa de Zumaya, en España, llevándose las ropas que Paderewsky se pusiera para que le retrataran. Ya en Zumaya, Zuloaga no tardó en encontrar un magnífico modelo, al que vistió con aquéllas, concluyendo así la pintura del retrato. En éste se ve a Paderewsky ante el piano, y frente a un balcón por el que se divisa el famoso monumento de Varsovia. Viste el músico genial su habitual frac, estilo "príncipe Alberto," con chaleco blanco. Su mano derecha, que descansa sobre el piano, estruja unos papeles de música. El característico cielo de Zuloaga, de vivido azul, aparece esta vez modificado por nubes de color de malva y púrpura, que infiltran un marcado espíritu de desasosiego a la escena, en la que, naturalmente, se destaca profundamente la fuerza soberana e inconfundible del glorioso artista polaco.

A la exhibición de su retrato han asistido numerosos invitados y, entre ellos, la esposa del pianista. Pero éste, que sigue delicado de salud, aún no pudo ver el retrato concluído.

El Steinway Hall ha pagado por este retrato veinticinco mil dólares.

HIZO UNA VISITA AL GENERAL PRIMO DE RIVERA EN MADRID EL PTE. DE ESPAÑA INTEGRAL

El jefe del gobierno español le encargó que salude en su nombre a los organizadores del homenaje al ejército.—El Presidente de España Integral lleva un mensaje para el Rey

SIGUE EL ACOPLAMIENTO DE SERVICIOS MINISTERIALES

Sólamente tardó cinco minutos en recibir el marqués de Estella un telegrama que le dirigen desde Londres, en el que se le piden informes sobre los futuros planes de gobierno

MADRID, diciembre 4. (Associated Press).—El presidente de la sociedad "España Integral", de la Habana, ha visitado hoy al general Primo de Rivera, encargándole éste que salude en su nombre a los españoles organizadores del homenaje tributado al Ejército. Dicha personalidad visitará también al Rey para hacerle entrega de un mensaje.

CONTINUA LA APROXIMACION DE LAS CABILAS RIFEÑAS AL MAJZEN

MADRID, diciembre 4. (Associated Press).—El parte oficial recibido de la zona occidental del Protectorado español de Marruecos, da cuenta de un constante movimiento de aproximación al Majzen, habiendo efectuado ya gran parte de la cábila de Beni Messaud.

En una emboscada tendida por los partidarios del caid adicto Ayaxi Zellal, éstos cogieron al enemigo varios prisioneros y numerosas cabezas de ganado. El día ha transcurrido sin más novedad.

PROSIGUE EL NUEVO MINISTERIO NACIONAL EL ACOPLAMIENTO DE LOS SERVICIOS MINISTERIALES

MADRID, diciembre 4. (Associated Press).—En el Consejo de hoy continuaron los ministros el acoplamiento de los servicios gubernamentales. En Consejos sucesivos se proseguirá el estudio de los asuntos pendientes y de la declaración ministerial.

CALVO SOTELO DESMIENTE RUMORES BAJISTAS PROPALADOS EN BOLSA

MADRID, diciembre 4. (Associated Press).—Contestando a una pregunta que se le hizo sobre la repercusión que pudieran tener en la Bolsa los rumores propalados acerca de las proyectadas reformas tributales, el Ministro de Hacienda, señor Calvo Sotelo, dijo: "No hay motivo para alarma alguna".

POR ORDEN DEL DELEGADO GUBERNATIVO SE DESTITUYE AL AYUNTAMIENTO DE GUERNICA

BILBAO, diciembre 4. (Associated Press).—En virtud del expediente practicado por el delegado gubernativo del distrito de Guernica, cumpliendo órdenes de la Dirección General de la Administración local, el gobernador civil ha destituído a dicho Ayuntamiento.

LAS HARCAS AMIGAS DE ESPAÑA ESTRECHAN LA VIGILANCIA EN LOS LIMITES DE LA ZONA DE TANGER

TETUAN, diciembre 4. (Associated Press).—Es cada vez más estrecha la vigilancia de las harkas amigas de España encargadas de impedir el paso de convoyes enemigos hacia la zona de Tánger por el único portillo que no ha cerrado aún el frente español.

Viene destacándose en esta labor de emboscadas nocturnas, tanto más laudable cuanto que la temperatura ha descendido mucho, la harka amiga de Ain Zeitun, que no descansa una sola noche montando servicios varios en la circunscripción de Regaia y causando perturbaciones considerables en las relaciones de los rebeldes. Anteanoche, se emboscó como de costumbre y sorprendió a un convoy enemigo.

Los harkeños adictos dejaron acercarse el convoy rodeándolo sigilosamente de tal forma que ninguno de los componentes del mismo consiguió escapar. Hicieron nueve prisioneros.

AUMENTA EL INDICE DE PRECIOS DE MATERIAS

MADRID, diciembre 4.—(Por United Press).—Según la Jefatura de Estadísticas, el índice de precios de las substancias alimenticias durante el pasado mes de octubre, ha aumentado, con relación al año de 1924, nueve puntos. El de las materias industriales ha aumentado también cuatro puntos.

BATIO EL RECORD DE VELOCIDAD UN TELEGRAMA DIRIGIDO DESDE LONDRES A ESTELLA

MADRID, diciembre 4.—(Por United Press).—El periódico "La Nación", de esta capital publica un telegrama dirigido al Marqués de Estella, expedido en Londres y firmado por Miller, pidiendo informes sobre los futuros planes del Marqués. "La Nación" comenta dicho telegrama, asegurando que ha batido el record de velocidad, pues sólo tardó cinco minutos desde la capital inglesa hasta aquí.

Agrega que el interés de la United Press llega hasta el punto de tener tomada la línea desde las doce y cincuenta hasta que Estella estime oportuno hacer las declaraciones que se le piden. Dice que en las estaciones hay preparados taquígrafos que trasmitan rápidamente las palabras del Marqués, y que son ochocientos los diarios americanos que esperan las manifestaciones de Estella para lanzar al mundo sus ediciones.

SE ACENTUA LA CRISIS MINERA

SANTANDER, diciembre 4.—(Por United Press).—Se acentúa por momentos la crísis minera. La Compañía Orconera que es una de las más fuertes de la provincia ha anunciado la suspensión de sus trabajos, lo que dejará parados a más de mil obreros.

SE INAUGURAN LOS NUEVOS LABORATORIOS DE LA ESCUELA DE MINAS

MADRID, diciembre 4.—(Por United Press).—S. M. el Rey don Alfonso ha inaugurado hoy los nuevos laboratorios de la Escuela de Minas, con asistencia al acto del Ministro de Fomento, las autoridades, el profesorado de la Escuela y numerosos ingenieros de todas ramas. Varios profesores discurrieron sobre los tópicos oportunos, agradeciendo la presencia del Rey en la ceremonia, que constituye una inyección de aliento, según ellos. El Ministro de Fomento dijo que su designación no ha sido hecha como representante de la política sino como ingeniero, para que diera su sanción a todas las especialidades de ingeniería que iban a laborar para el engrandecimiento de España. Señaló que la labor de el Directorio en Marruecos había puesto muy alto el nombre de España, simultaneando con ello el mantenimiento de el orden en la Península. Se vitoreó profusamente al Rey a España.

La actualidad gráfica en España

El Rey visita en el Aeródromo de Cuatro Vientos el aereoplano gigante, sistema Junkers, destinado a transporte de pasajeros.